AÑO X — Núm. 371. BUENOS AIRES, Viernes 16 de Febrero de 1923 PORTE PAGO.

5 A. EDICION

Crítica

16 páginas EN DOS SECCIONES

"Dios me puso sobre vuestra ciudad como a un tábano sobre un noble caballo, para picarlo y tenerlo despierto" -- (Sócrates)

INFORMACION ESPECIAL DE "CRITICA" PROCEDENTE DE LAS AGENCIAS AUSTRAL, HAVAS Y CORRESPONSALES, POR CABLE Y RADIOTELEGRAFIA

EL ALTO COMISARIO DE ESPAÑA, SALDRA EL 22 PARA MARRUECOS

Mientras tanto, el señor Silvela, de acuerdo con los miembros del gabinete, termina el estudio de planes a desarrollar en Africa

DISCURSO DE BERGAMIN EN LA E. DE COMERCIO

Refiriéndose a los tratados de comercio, dijo que España fué la primera nación que los concertó después de la gran guerra

MADRID, 16. — Entrevistado esta mañana el nuevo Alto Comisario en Marruecos, señor Luis Silvela, declaró que había aceptado el cargo por espíritu de disciplina y para cumplir con su deber de buen español.

El señor Silvela, sostuvo una extensa conferencia con don Miguel Villanueva, Alto Comisario renunciante, en la cual le expuso el plan de la política que seguirá en Marruecos, siendo este aceptado por el señor Villanueva. El señor Silvela salió complacidísimo de la residencia de aquel.

El nuevo Alto Comisario conferenció, también, con el jefe del gobierno marqués de Alhucemas y el ministro de la Guerra señor Alcalá Zamora acerca del protectorado civil a implantarse y esas conferencias seguirán efectuándose hasta el jueves, día en que el señor Silvela marchará a Africa.

Sábese, también, que en una entrevista que tuvo el señor Silvela con don Luciano López Ferrer, rogó a este que continuara en el puesto de secretario general de la Alta Comisaría, pero el señor Ferrer no dió una contestación categórica. — (Austral).

CONFERENCIA DEL EX MINISTRO CONSERVADOR Sr. BERGAMIN

MADRID, 16. — En la Escuela de Comercio de esta capital dió su anunciada conferencia el ex ministro conservador señor Bergamín sobre los tratados de comercio. Historiando los concertados por los gobiernos conservadores, dijo que España fué la primera nación que concertó tratados de esa clase después de la guerra y agregó que era necesario intensificar las relaciones comerciales con Inglaterra y Francia. — (Austral)

ULTIMO COMUNICADO DE MARRUECOS

MADRID, 16. — El comunicado oficial recibido de Marruecos anuncia que el enemigo hostilizó fuertemente una pequeña posición avanzada de Tizzi Azza, llegando algunos rebeldes hasta el alambrado, batiéndolo con fuego de cañón, ametralladora y fusilería. Tuvimos dos heridos leves. Las fuerzas de policía indígena sostuvieron varios reconocimientos. La aviación estuvo, también, muy activa, explorando el campo enemigo. — (Austral)

ROMANONES CONTINUA ENFERMO

MADRID, 16. — En caso de que el sábado continúe aún en cama el ministro de Gracia y Justicia, conde de Romanones, será aplazado el consejo de gabinete que había de celebrarse ese día. — (Austral)

EFERVESCENCIA EN FERNANDO POO

MADRID, 16. — Comunican de Cádiz que el crucero "Reina Regente" zarpó hoy con destino a las islas de Fernando Poo, en donde se advierte efervescencia entre los naturales del país. — (Austral)

HUELGA EN VIGO

VIGO, 16. — En vista del acuerdo tomado por los patronos carpinteros de admitir esquiroles para reemplazar a los huelguistas, estos decidieron evitarlo por todos los medios, temiéndose sucesos desagradables. — (Austral)

LA CONQUISTA DE ALHUCEMAS

MADRID, 16. — El diario "La Acción" dice que el general Lossada ha informado al ministro de la Guerra señor Alcalá Zamora sobre la situación de los elementos militares del ejército de Africa, abundando en el criterio de la necesidad de ocupar Alhucemas. — (Austral)

ASALTANDO A UNA TIENDA

MADRID, 16. — En Puente Cabral, un grupo de enmascarados asaltó una tienda, hiriendo al dueño y al dependiente y llevándose dos mil pesetas. — (Austral)

Nuevo gabinete en Persia

TEHERAN, 16. — El gobierno de Persia ha encargado al señor Mustaufiul Mumalik la tarea de formar el nuevo gabinete. — (Havas).

En Francia se eleva la tasa del interés

LONDRES, 16. — Examinando la situación financiera de Francia, "The Times", aprueba la actitud asumida por el ministro de Hacienda del gabinete francés, señor Charles De Lasteyrie, quien ha elevado la tasa del interés a cinco por ciento y trata de disminuir la inflación monetaria. — (Havas).

Alemania compró moneda extranjera por valor de 150.000.000 dólares.

Fracasó la huelga hullera en Francia

POLONIA AVISA A LOS ALIADOS QUE OCUPO LA ZONA NEUTRAL

Al ocupar esa zona, situada entre Polonia y Lituania, hubo escaramuzas en la frontera, retirándose los lituanos con varios heridos

BULGARIA DA GARANTIAS A LOS ALIADOS

VARSOVIA, 16. — El gobierno Polaco anuncia haber iniciado ayer la tarea de tomar a su cargo la administración de la zona neutral situada entre Polonia y Lituania, cuya Administración ha sido asignada a Polonia por las autoridades aliadas.

El cumplimiento de la citada tarea provocó ciertas escaramuzas en la frontera, de donde los lituanos se retiraron abandonando algunos heridos.

Además, doce agentes de policía polacos resultaron heridos. — (Havas).

BULGARIA OFRECE GARANTIAS A LOS ALIADOS

SOFIA, 16. — El gobierno de Bulgaria ha contestado a la nota que le fuera enviada por la Comisión Interaliada manifestando que acepta ofrecer en garantía del pago de las reparaciones una parte de las entradas producidas por las aduanas hasta cancelar el monto de las sumas anuales que serán establecidas mediante un acuerdo recíproco por ambas partes.

Agrega en la citada nota que en el caso eventual de una infracción cualquiera por parte del gobierno búlgaro, la Comisión de Reparaciones tendrá plena libertad para apoderarse del total de las rentas aduaneras y restituir el excedente después de haber descontado las sumas correspondientes a las reparaciones. — (Havas).

Noticia desmentida

Agencia Austral desmiente terminantemente la noticia propalada por otra agencia informativa, anunciando el hundimiento del trasatlántico "Giulio Cesare" el de encontrarse actualmente en el puerto de Nueva York. Trátase de un pequeño buque de carga del mismo nombre. — (Austral).

EN ESTADOS UNIDOS SE ASEGURA QUE FRANCIA SUFRE MAS QUE ALEMANIA A CAUSA DE LA OCUPACION DEL RUHR

Según informes del ataché comercial de Norte América en París, desde el 15 de enero no ha entrado en Francia casi nada de coke ni de carbón, habiéndose cerrado 35 fundiciones en Luxemburgo, Lorena y el Este de Francia

ALEMANIA HA ADQUIRIDO MONEDA EXTRANJERA POR VALOR DE 150 MILLONES DE DOLARES

WASHINGTON, 16. — Noticias recibidas aquí de Europa, indican que Francia sufre más que Alemania, a causa de la ocupación del Ruhr. El ataché comercial en París, comunica que, a partir del 15 de enero, no ha entrado en Francia casi nada de coke, notándose la falta de este combustible aún más que la del carbón. Alrededor de 35 fundiciones se vieron obligadas a cerrar, desde esa misma fecha, en Luxemburgo, Lorena y el este de Francia, mientras de Checoeslovaquia se han hecho numerosos pedidos de coke.

Por otra parte, informaciones obtenidas en el Departamento de Comercio, dicen que Alemania trata de abrir créditos en Estados Unidos para comprar alimentos, creyéndose que tal procedimiento indica que Alemania no piensa pagar la próxima cuota por reparaciones a Francia. Ultimamente Alemania había efectuado compras de moneda extranjera, creyéndose serían destinadas a cubrir las reparaciones. La suma adquirida se elevaba alrededor de 150 millones de dólares los cuales cambiáronse en Alemania por marcos, permitiendo así a los importadores comprar provisiones. Témese se produzca en Alemania una crisis de alimentos si no los adquiere ahora; pero, se entiende que Alemania negocia en Norte América una fuerte compra de trigo. También se dice que Alemania efectúa fuertes compras en Rusia, y esto ha causado en Estados Unidos, una mala impresión, pues existen aquí numerosas organizaciones que compran alimentos para los hambrientos de Rusia, pareciendo que muchos de estos alimentos se destinan a Alemania. — (Austral)

LOS TRENES DE CARBON SALEN CON REGULARIDAD

DUSSELDORF, 16. — Las expediciones de carbón continúan efectuándose con regularidad. Entraron en el Ruhr a cargar. De los trenes que efectuaban operaciones de carga salieron 45 y 200 más saldrán la semana próxima. Las autoridades han confiscado 28 vagones de subproductos. — (Havas).

TRES MIL MILLONES DE MARCOS PARA LAS REGIONES OCUPADAS

LONDRES, 16. — El corresponsal de la Agencia Reuter en Berlín anuncia que el canciller alemán, señor Cuno, informó al Comité de Socorros para las regiones ocupadas haber recibido la suma de tres mil millones de marcos destinados al citado Comité, sin contar otros varios millones de marcos recibidos en moneda extranjera.

El canciller Cuno, agrega haber sido informado por los círculos agrícolas que 400 vagones de víveres fueron enviados a la región del Ruhr. — (Havas).

FUNCIONARIOS ALEMANES DE UNA PRISION SE NIEGAN A ADMITIR A TRES PERSONAS DETENIDAS POR LOS FRANCESES

BERLIN, 16. — "Die Lokal Anzeiger", publica una información de Duisburg, diciendo que tres funcionarios de la prisión de esa ciudad se rehusaron a admitir a tres personas que fueron detenidas y que debían cumplir un arresto de seis meses de prisión. Esta actitud motivó la expulsión de los funcionarios citados y originó una huelga entre los demás empleados de la prisión los que fueron enviados detenidos por las autoridades belgas a Dusseldorf y Cleve. — (Havas).

EMPLEADO DE CORREOS DETENIDO

DUSSELDORF, 16. — Han sido detenidos dos empleados de la oficina de correos y cuatro funcionarios de la aduana. Además el burgomaestre fué expulsado por haberse negado a trasmitir unas resoluciones del general Degoutte a dos funcionarios y al alcalde de Herne. — (Havas).

ES PARCIAL LA HUELGA DECLARADA POR LOS MINEROS FRANCESES

Desde el primer momento, según se dice, ha fracasado el movimiento, pues en casi todas las minas la huelga es insignificante

EN CRANZAC Y ANZIN PARARON 2000 HOMBRES

PARIS, 16. — Noticias procedentes de las ciudades de Anicho y Nimes anuncian que la huelga decretada por los obreros que forman parte de la Unión de Obreros del subsuelo, se ha hecho efectiva en las citadas localidades desde esta mañana, pero reviste únicamente un carácter parcial. — (Havas).

PARIS, 16. — El trabajo en las minas de Decazeville, Cransac y Anzin, continúa realizándose normalmente, pues de 14.000 mineros que trabajan en esas localidades, sólo 2.000 se han declarado en huelga. — (Havas).

La reina Elisabet de Bélgica, llegó a Luksor

LUKSOR, 16. — Procedente de Alejandría llegó la reina de Bélgica acompañada por el príncipe heredero para asistir a la apertura de la tumba que contiene los restos del rey Tutankhamen de la dinastía de los Faraones. — (Havas).

MUERTOS EN ESSEN

ESSEN, 16. — Desde la ocupación de esta ciudad por los franceses, resultaron muertos violentamente siete hombres y una niñita, pero debido a los diferentes relatos alemanes y franceses, es imposible fijar las responsabilidades individuales. —

LAS CONSECUENCIAS DE LA SITUACION DEL RUHR

WASHINGTON, 16 — Ha causado cierta indignación el discurso pronunciado ayer por uno de los más prominentes republicanos, quien declaró que la cuestión del Ruhr ha motivado en parte, la mala situación de los labradores norteamericanos, pues la ocupación militar de esa región impide la exportación de alimentos a la misma. — (Austral).

EL ALCALDE DE ROMA DIRIGE UNA NOTA AL SENOR MUSSOLINI

En ella se expresa el deseo de que la capital de Italia llegue a ser una metrópoli moderna, desligando su gobierno de la política

ALCALDES QUE VISITAN AL JEFE DEL GOBIERNO

Llegaron a Roma los de Nápoles y Milán, quienes expusieron al Sr. Mussolini las aspiraciones de sus respectivas ciudades

ROMA, 16. — El alcalde de esta ciudad, señor Cremonesi, entregó una nota al presidente del consejo de ministro, señor Mussolini, expresando los deseos de Roma.

La nota recuerda la incomprensión del gobierno central respecto a la vida de los municipios, y a la imposibilidad de afrontar y resolver los numerosos problemas edilicios que esperan solución desde 1870, cuando Roma dejó de ser dominio del Papa para convertirse en capital de Italia.

El citado documento agrega que después de la guerra, los trabajos de construcción han sido más intensos que en ninguna otra ciudad del reino, imponiéndose además, al municipio fuertes gastos para atender los servicios públicos.

A causa de esta situación las finanzas de la comuna se hallan en un estado que deja algo que desear, pero, sin embargo, se espera que dentro de un año se conseguirá equilibrar el presupuesto ordinario.

Además, agrega la nota, urge dar a Roma características de metrópoli moderna, efectuando su transformación industrial y mejorando la economía ciudadana, ampliar las obras edilicias, construir casas baratas, intensificar la defensa sanitaria, proveer de instituciones culturales, como ser exposiciones, conciertos y teatros, pues mientras otras ciudades disponen de cíclicos subvencionados por el estado, Roma aun no los posee con ser la capital del reino.

Termina la nota solicitando la emancipación de la comuna de los órganos provinciales, a objeto de asegurarle una nueva organización que la ponga a cubierto de las ingerencias políticas. La solución de este problema, dice, debe prescindiese hoy radicalmente, aun cuando las dificultades financieras impongan una actuación gradual. — (Austral).

MUSSOLINI RECIBE AL ALCALDE DE NAPOLES Y AL DE MILAN

ROMA, 16. — El presidente del consejo de ministros recibió ayer al alcalde de Nápoles, quien le expuso la situación de esa ciudad respecto a la cuestión del puerto y del arsenal naval.

Además, le informó del estado financiero de la misma como así mismo de la necesidad de construir una línea directa de ferrocarril entre Roma y Nápoles a fin de favorecer y propender a un mayor movimiento de forasteros.

Poco después el señor Mussolini también recibió al alcalde de Milán, prometiendo a ambos que el gobierno se interesaría por los problemas de las respectivas ciudades. (Austral)

LA CONFERENCIA PARA EL SUDAN, INAUGURARONSE SUS SESIONES

ROMA, 16. — Presidida por el marqués Imperiali se reunió en esta capital la Conferencia para el Sudán. — (Havas).

ROMA, 16.—En el palacio Chigi, hoy se inauguró la conferencia para el Sudán bajo la presidencia del marqués Imperiali; quien saludó a los delegados augurando fecundas tareas y acertadas deliberaciones.

Le contestó el jefe de la delegación húngara M. Glesky agradeciendo las atenciones de que eran objeto los delegados.

Seguidamente se constituyeron las diversas secciones a fin de distribuirse las tareas.

La Conferencia durará más o menos tres semanas. — (Austral).

Un legado para la Academia de Francia

ROMA, 16. — El conde Primoli, fallecido recientemente dejó un legado donando su propio palacio a la Academia de Francia para el mantenimiento de cuatro estudiantes artistas. Además estableció un legado donando un millón de liras a la Academia de los Lincei y dispuso que se adquirirá un inmueble en París para residencia de cuatro estudiantes italianos. — (Havas).

El pleito del Pacífico

POSIBLEMENTE EL REPRESENTANTE DE BOLIVIA SE RETIRARA DE SANTIAGO

LA PAZ, 16. — La cancillería se muestra muy reservada en lo que se refiere al pleito del Pacífico. Hoy entregará a la prensa una copia duplicada de las notas remitidas al ministro Jaimes, representante de Bolivia en Santiago.

"El Diario" exige editorialmente que se retire a dicho diplomático.

Por otra parte, de fuentes bien informadas, se sabe que el ministro Jaimes presentará una nueva nota a la Moneda anunciando su inasistencia a la conferencia propuesta por el gobierno de Chile y retirándose la segunda de Santiago.

El ministro Echeanjue ha declarado que desea llegar a un arreglo de las divergencias subsistentes, pero sin adelantar ningún pensamiento concreto. — (Austral).

Cosas del Mundo

Comentadas por ROJAS

EN LA CASA ROSADA Y EN LOS MINISTERIOS

En la presidencia

El jefe de policía, director de Correos y Telégrafos y doctor Luis J. Recce, visitaron hoy al presidente por asuntos administrativos.

Conferenció luego con los ministros de marina y relaciones exteriores y recibió a las siguientes personas:

Luis J. Echart, Julio Aramburu, Marcos C. Villafañe, Juan A. Kuenzler, Agustín J. Batllana, V. Roncuet.

Un delegado de la comisión de homenaje a los generales Alvear y Brandsen que se realizará el 27 del corriente conmemorando el 83 aniversario de Ituzaingó, invitó especialmente al doctor Alvear para que concurra al acto.

Mapa de los ferrocarriles sudamericanos

La casa editora ha entregado al ministerio de relaciones exteriores mil ejemplares de los mapas de los ferrocarriles sudamericanos, confeccionado bajo la dirección de la comisión nacional de límites internacionales con el propósito de ilustrar la opinión del país, respecto de la importancia que tiene la red ferroviaria que comunica a las naciones sudamericanas.

Este trabajo de indiscutible importancia y utilidad, ofrece un antecedente, ciertas facilitados por los distintos gobiernos y servirá de elemento de consulta en la próxima reunión de la V conferencia, cuando se plantee el proyecto sobre construcción de un ferrocarril panamericano.

Registro de la propiedad

Suspensión injustificada de seis empleados

La actitud inaúdita del jefe del Registro de la Propiedad suspendiendo en sus funciones a seis altos empleados — jefes y oficiales mayores — sin previo sumario, es un abuso injustificable de autoridad, del que ya CRITICA informó ampliamente.

Esta tarde, los seis empleados suspendidos se entrevistaron con el subsecretario del M. de Instrucción Pública en ausencia del titular de la cartera, doctor Marró, quien informó al ministro ya citado, de lo sucedido al regresar y que, a su regreso, el lunes próximo, se abocará el asunto a fin de darle una solución que mas convenga en la presente emergencia.

Debemos recordar que esta oficina debió a abnegados empleados de rango ministerio, se halla intervenida por el inspector de justicia doctor Rodrigues Rivas, quien se encuentra imposibilitado de llevar adelante su cometido debido a la presión y entorpecimientos que a sus funciones el jefe de esa repartición opone.

Cooperativa de Fruticultores

Reunión de productores

Se ha fijado para el día 4 de marzo próximo a las 14 horas, la reunión de fruticultores de los Alvarez, Fernández, Prodes, Romero, La Negra y Estudiante Grande en el local de la Sociedad Recreativa Arroyo Feliciano.

En esta reunión, a que han sido convocados los productores de fruta, se continuará tratando la forma de la constitución definitiva de una cooperativa agrícola entre los mismos.

Como lo informamos oportunamente, la asamblea anterior después de aprobar en general los estatutos, resolvió postergar su estudio en particular para otra asamblea más numerosa y a fin de llegar a tal objeto se nombró una comisión de propaganda formada por los señores Angel Alonso, Fernando Asprella, Juan Lacometti, Julio González, Francisco Ferrari, Manuel S. Cuceria, Santiago S. Cuceria y Benjamín Estévez, encargada de realizar una propaganda interna personal.

El segundo domingo, 11 de marzo, precisada por la Cooperativa de Pey-Carabí en el local de la sociedad del mismo nombre se llevará a cabo, promulgada por el ingeniero agrónomo Salomone, una conferencia en la cual desarrollará el siguiente tema: Las exigencias de los nuevos mercados extranjeros para la fruta argentina, imponen métodos técnicos que deberán poner en práctica los productores para facilitar la colocación de sus productos.

En seguida la cooperativa reunirá a sus accionistas para resolver el plan a desarrollar en la próxima temporada de la fruta.

En breve se solicitará la personería jurídica de la misma para lo cual se ha mandado protocolizar el acta de fundación y los estatutos sancionados el 24 de setiembre del año pido.

Personal impago

Una delegación de obreros de las secciones talleres y tráfico del puerto de la capital, se presentó al ministerio esta tarde, para reclamar el pago de sus jornales que al mes pido. a ésta se les indicaba la fecha probable en que serían regularizados.

Llama la atención que mes a mes, desde hace años, estos obreros tengan que recurrir al expediente del reclamo. Por otra parte, la situación contenida en el informe, pues mientras las demás reparticiones y dependencias se encuentran al día, aún no han sido pagados aún.

De una vez por todas el ministerio debe aclarar este anojoso descuido de los habilitados.

En la diplomacia

Secretaría de la embajada en España

La cancillería ha sido informada, que el primer secretario de la embajada argentina en España D. Guillermo de Achaval, se ha hecho cargo de su puesto.

Circular telegráfica

Con destino a los representantes diplomáticos y agentes consulares en el exterior, se ha enviado la primera circular telegráfica quincenal, que resume oficialmente, el movimiento político y comercial registrado en el país.

Provisión de petróleo

El P. E. ha dispuesto que se abone a la dirección de explotación de petróleo de Comodoro Rivadavia, la suma de $ 7.129.52 peso por provisión de petróleo crudo desde el 16 de diciembre al 31 del mismo, a la dirección de Navegación y Puertos.

Ministerio de Obras Públicas

Licitaciones

Por resoluciones de la fecha del departamento de obras públicas se han aprobado los siguientes licitaciones efectuadas por la oficina biblioteca y talleres para la provisión de los siguientes artículos, adjudicándola a las casas que a continuación se indican:

A Gath y Chavez Ltda. 150 metros de madapolán de 0.85 m. de ancho por pesos 120 m/n.; Sierra Hnos. 40.000 hojas de papel de obras de primera por pesos 1.352 m/n.; National Paper y Type Co. 200 hojas de cartón amarillo por pesos 41 m/n.; Curt Berger y Cía. 360 hilos de cartón amarillo, 60.000 hojas de papel imitación hilo; 10.000 hojas de papel imitación hilo amarillo por valor total de pesos 2.370 m/n.; Arturo Boote y Cía., 2 máquinas de escribir Underwood núm. 5 por valor de pesos 375 m/n.; A. Puente y Cía., una máquina de marcar cheques por valor de pesos 180 m/n.; Reicho y Cía. un escritorio de roble por pesos 73 m/n.; y The Ault Wiborg Argentine Co. 1.000 hojas de papel peluro por pesos 90.91 moneda nacional.

Autorización

Se ha autorizado al ministerio de hacienda para que deposite en el Banco de la Nación, la suma de 1.049.36 m/n. a la orden del presidente del Banco Hipotecario Nacional por descuentos efectuados en concepto de cancelación por adquisición de casas en las condiciones establecidas en la ley 10.676.

Puerto de Mar del Plata

Esta tarde el P. E. ha firmado las planillas correspondientes al mes de enero ppdo., qué por concepto de sueldos corresponden abonar al personal del ministerio de Obras Públicas que prestan servicios en la inspección del puerto de Mar del Plata.

Ministerio de Guerra

Retiradas de guerra

A última hora se dió entrada en la Tesorería General de la Nación las planillas de sueldos por pensiones retiradas a guerreros del Paraguay dependientes del ministerio de Guerra.

Con este motivo, la habilitación respectiva recibirá mañana $ 664.113, total de la planilla de referencia.

Pensionistas militares

El ministerio de Hacienda entregó hoy a la Intendencia de Guerra $ 271.659, total de los haberes de enero pasado, de los pensionistas militares.

Como ya lo anunciamos, los sueldos de diciembre de los mismos pensionistas no serán liquidados hasta tanto el Senado no apruebe los créditos solicitados con tal fin por el P. E.

Inauguración del monumento a Artigas

El Buenos Aires, zarpará de Mar del Plata, el sábado 24 del actual, con destino a Montevideo, conduciendo a su bordo al general Luis Dellepiane, designado presidente y demás delegados de la comisión que representará a nuestro país en los actos de la inauguración del monumento a Artigas, en la capital uruguaya.

Movimiento de Tesorería

Establecimientos educacionales

La Tesorería General de la Nación, ha tomado los giros siguientes: Escuela Normal Mixta de Mercedes (Buenos Aires), por enero pesos 9.431.30; id. Artes y Oficios de Jujuy, para gastos varios 2.000; al presidente del Consejo Superior de la Provincia de Corrientes, para obras de limpieza, pintura, blanqueo, realizados en el edificio de la Escuela Normal de Maestros de la capital de aquella provincia $ 4.184.97 pesos.

Obligaciones a corto plazo

Se ha pagado una letra de 100.000 pesos, proveniente de un empréstito a corto plazo.

Sueldos del ejército

Por tesorería se ha pagado 111.559 pesos, para sueldos del personal del ministerio de Guerra, Consejo de Jefes y Oficiales, id., de suboficiales y tropa y Consejo Supremo de Guerra y Marina.

Intendencia de Marina

La Intendencia de Marina recibió hoy del ministerio de Hacienda $ 408.555, por sueldos de enero del personal de la Armada que a continuación se mencionan: Escuela de Mecánicos, Arsenal Naval de Buenos Aires, Guerreros del Paraguay, Suboficiales al Desierto, Retiradas y Pensionistas.

Diversos pagos

Por Tesorería, se han efectuado, entre otros pagos los siguientes: A la Contaduría General de la Nación, para pago de pensionistas civiles, por enero, a cuenta $ 50.000; Universidad de Buenos Aires, diferencias artículos 5 y 6, por noviembre $ 101.502.50; Campomar y Soulas, diferencia de facturas, $ 25.076; Petróleos Comodoro Rivadavia, provisión de petróleo crudo a la D. de N. y Puertos, $ 111.515; Instituto Militar, obras en los talleres geográficos, 30.000 pesos.

Ferrocarriles del Estado

A la Dirección de los FF. CC. del Estado se le ha entregado 200.000 pesos, para construcción de nuevas líneas.

Total de lo liquidado

Por Tesorería, según el detalle consignado, se ha pagado en total de pesos 1.566.591.65.

Ministerio de Marina

Manual del Marinero

El ministro de Marina, almirante Domecq García, conforme a los informes producidos por la Dirección del Personal, resolvió aprobar el temperamento aconsejado por la mencionada dependencia, mandando preparar el Manual del Marinero; el contenido de los trabajos siguientes: Nomenclatura del buque, por el capitán de fragata Julio Guzmán; la parte referente al Apaeejo y Maniobra, del buque-escuela Sarmiento, del proyecto de Manual del teniente de fragata Héctor R. Batto, y una relación sobre instrumentos, efectuado por la División de Escuelas, de la misma repartición.

La Dirección Administrativa, imprimirá 800 ejemplares, para distribuirlos a los alumnos de la escuela del personal subalterno de la Armada.

Asunción de cargo

Hoy inició sus tareas en el Estado Mayor General de Marina, el capitán de fragata Pedro Gully, quien además de las funciones que ya desempeñaba, desempeñará las de subjefe de la repartición mencionada.

Tribunal de clasificaciones

El ministro de Marina almirante Domecq García, presidió esta mañana el Tribunal de clasificaciones de la Armada que está estudiando la situación del personal de los cuerpos auxiliares.

Se espera que el informe correspondiente quede en la próxima semana terminado.

Presentación de jefes

Hoy visitaron al ministro interino de Guerra almirante Domecq García varios jefes de repartición, quienes le informaron respecto a la marcha de las repartiones que dirigen.

Cónsul general de Holanda

La cancillería ha sido informada de la designación del señor Germán Ede Baer, para cónsul general de Holanda en nuestro país.

Firma presidencial

El presidente de la república hasta las 17 y 45 no ha firmado el expediente del día y de los diversos ministerios que le fué llevado.

Ministerio de Hacienda

Amortización del crédito argentino

Simultáneamente, ayer se realizó en esta capital y en Londres, la licitación para la amortización de los cincuenta cupones correspondiente al cupón del 1.o de marzo próximo, de los títulos del empréstito crédito argentino interno, 6 oro, de 1909, de las leyes 5559, 5631 y 6011. El fondo amortizable total fijado en 475.100 pesos oro sellado, valor nominal.

Las propuestas de aquí, se recibieron en la administración de la Junta del Crédito Público Nacional y en Londres, por los agentes de nuestro gobierno, los banqueros Baring Brothers.

Tan pronto se reciba la comunicación de Londres, relativa al monto y condiciones de las propuestas, la Junta del Crédito Público, la considerará juntamente con los de esta capital.

El cupón del 1.o de marzo, demandará la suma de 2.206.418.61 pesos moneda legal.

Circulación fiduciaria

Para mantener el servicio regular de canje y papel moneda, el P. E. ha dictado un acuerdo de ministros por el que autoriza a la Caja de Conversión para adquirir papel de la casa Cartierl, Pietro y Miliani y con destino a la impresión de 10.000.000 de billetes del valor de 1 peso.

Para esta compra se invertirá hasta 40.553.25 pesos oro. En la Caja de Conversión están casi agotadas las existencias de esto papel.

Campaña contra la langosta

Campaña contra la langosta

La Dirección General de Agricultura y Ganadería, ha recibido de las distintas reclamaciones de su dependencia, el siguiente parte que informa sobre la campaña contra la langosta y el nacimiento de puequeita en los puntos que a continuación se expresan:

SANTA ROSA. — Comenzó la trapa formación en la voladora la entomóvil encapó a los trabajos efectuados contra su exterminio en la zona norte de la sección.

PERGAMINO. — Extensa manga de langosta desprendida de los terrenos linderos a los de Nueva Roma, partidos cercanos hacia la colonia Roca, perteneciente al departamento Junín.

PARANA. — Pasó por el distrito Hernandarias importante cerricito de ciertos, procedente del sur y siguiendo al norte internáse en las islas de la provincia de Santa Fe.

CAYMANCA. — Procedente del sudeste asentóse en las localidades Villa Jusmino, Corro Acequión, y Quebrada del Mal, pertenecientes todas al departamento Andalgalá.

MENDOZA. — Con rumbo al norte levantóse la invasión de mangas que afectaba el distrito Desaguadero.

Dánse por totalmente libre de saltona los departamentos Tunuyán y Valcheta y los cuales ahora se da principio a la recolección de los materiales empleados contra invasiones de langosta.

Con todo la jurisdicción de la sección, el departamento La Paz es el único que permanece invadido.

SANTA FE. — Procedente de la provincia de Entre Ríos fué invadido el distrito Helvecia, por regular manga de voladora recientemente transformada.

Pánico por el "Giulio Cesare"

Se han vivido instantes de intensa emoción, creyéndose perdido al magnífico transatlántico

El buque naufragado es otro vapor italiano del mismo nombre

Un telegrama recibido por la agencia Havas a las 16 de esta tarde anunciaba que el transatlántico italiano "Giulio Cesare" había naufragado, perdiéndose completamente. La noticia venía de Cádiz, transmitida desde Madrid.

Basta la llegada de este cablegrama para que se hayan vivido momentos de angustiosa expectativa ante la magnitud de una catástrofe de singular y trágico relieve. Con la velocidad especial que adquieren las malas noticias, el telegrama publicado inmediatamente en las pizarras de los diarios, confirmado por teléfono y textualmente por la agencia transmisora, causó su triste efecto de depresión y dolor. En el centro de la ciudad, especialmente, en la city y el barrio de las grandes actividades comerciales, la noticia que se comentaba de boca en boca, parecía un instante toda otra ocupación. Una catástrofe así, por la que se perdía un buque, orgullo de la arquitectura naval moderna, un palacio flotante, reunía: de todas las comodidades y todo el lujo apetecibles, con la enorme cantidad de pasajeros y tripulantes que habitualmente llevan los grandes transatlánticos dió a la noticia de la pérdida del "Giulio Cesare" la misma emoción que se experimentaría al conocerse un catástrofe como las del "Titanic" o el "Príncipe de Asturias" de dolorosa memoria.

Tres circunstancias más, de la haber llegado a Génova hace un mes aproximadamente, hacía suponer que se hallaba en viaje de regreso a Buenos Aires el espléndido navío.

La Agencia de la "Navigazione Generale Italiana", en la que el "Giulio Cesare" que pertenece el "Giulio Cesare" se vió materialmente asediada por el público, impresionado por la noticia. Informaron fué la segunda mitad del mes de abril, fueron las primeras palabras que contribuyeron a disipar el error.

Se trataba de una simple confusión de nombres comunes a dos barcos italianos. El buque que ha naufragado cerca de Cádiz es el viejo transatlántico "Giulio Cesare", de la Compañía Torinesa de Navegación, que hace el tráfico entre los puertos del Mediterráneo y los del Mar del Norte. Este buque, de 4.000 toneladas, 4000 toneladas, está inscripto en la matrícula de Génova. El gran transatlántico de idéntico nombre, perteneciente a la "N. G. I." se halla inscripto en la matrícula marítima de Spezia y desplaza 21.000 toneladas.

Tal ha sido el origen del error y del pánico consiguiente.

La agencia naviera del "Giulio Cesare" anunció que el barco se halla hasta el 17, desde el día 10, en Nueva York. En esta época, de escaso tráfico de pasajeros de Italia entre Sud América y Europa, el "Giulio Cesare" ha sido destinado temporalmente al tráfico entre New York y Génova. Ya había realizado anteriormente un viaje triunfal al puerto americano. La próxima salida del "Giulio Cesare" se anuncia para el mes de abril, reanudando su tráfico acostumbrado.

Con todo, no han podido evitarse estos minutos de angustiosa expectativa y ya en con de decir si una Fatalidad cierta se ensañaba sobre los grandes transatlánticos, orgullo del hombre, como en el caso del "Titanic" perdido en el Atlántico o del "Lusitania", torpedeado en luctuoso día, o del "Aquitania" misteriosamente hundido por una explosión en 1915. El "Giulio Cesare", continuará navegando. A su brillante historia puede añadir un nuevo capítulo de pánico infundado. No está decidido recordar que, contribuído recientemente, después de la experiencia de los anteriores desastres, hay una ley de navegación especial de "compartimentos-estanques" que, al tornar una maniviela, cierran completamente, aislándolos, los compartimentos por innumerable choque o explosión. Es prácticamente lo que se llama un buque "inumergible". Tal al secreto orgullo de sus constructores que no convence del todo, puesto que un barco, como todo lo humano, puede de las invisibles dedos del Destino, más poderosos que los compartimentos y los estanques.

Menos mal que lo del "Giulio Cesare", solo ha sido un mal sueño que se desvaneció a los pocos minutos.

El texto del telegrama que nos transmitió la Agencia Havas, y que minutos después fuera desmentido por la "Austral" y una hora más tarde por Havas, es el siguiente:

MADRID, 16. — (Havas). — Comunican de Cádiz que el transatlántico italiano Giulio Césare, matriculado en Génova, naufragó, habiéndose perdido totalmente".

El Congreso!

Se sabe desde luego que la constitución del Congreso Nacional no obedecía a simples mandatos gubernativos ni a intereses de partido.

Se había creído cuando menos al constituirlo en la necesidad de sus funciones como elemento para armonizar ideas y principios de gobierno. Sin duda se confiaba también en que la representación popular que detentan los legisladores, les obligaría a cumplir honradamente con el deber, impuesto.

Los representantes en nuestras cámaras han por el momento refido de la cual vocación política y complican la irresponsabilidad de sus electores en los actos trasnochados que realizan o en que dan lugar de intervenir, que son los más, casi todos.

No es ya falta de honestidad para trabajar cumplidamente. Incurren en mora tendenciosa, recopilando protestas originales en pasatiempos partidarios para disculpar la ausencia de moral y el perdido culto de la obligación.

Un compromiso político en todo tiempo y en cualquier lugar, un cuerpo a la vanguardia de las necesidades del pueblo, un indicio de orden, de ahora y una premisa permanente de corrección administrativa y institucional.

Pero los legisladores presumen de simcéros solo en los apartados de la acción, cuando preclaman de las sanciones populares para el logro de sus aspiraciones pero cuando demorado pronto la palabra empeñada.

Nuestro congreso ha perdido su carácter. Es un hospedaje como quien alberga nada más que transeuntes aprovechados que cruzan a hurtadillas con miedo de asaltarse a la balanza del registro público, donde gin duda perderían el derecho de la civilidad.

Municipales

La venta de serpentinas en la Av. de Mayo

Son numerosas las cartas que recibimos de las familias que concurrieron al corso de la Avenida de Mayo, en la cual exponen que ayer tarde, a hubo que la meto la comisión del citado corso se obligarlas a adquirir serpentinas al precio de 20 centavos, cuando en la mayoría de los comercios adyacentes se venden a 10 y 15 centavos.

Y más molesto es el abuso, por cuanto no permiten que los vendedores de casas particulares puedan vender en ningún caso.

Creemos necesario que el doctor Noel, dicte una medida al respecto, en salvaguardia del dinero del público.

Se tomarán medidas para fiscalizar el manejo de los fondos municipales

En el despacho del doctor Ravignani, secretario de hacienda se reunieron ayer, el contador general, el director de rentas y otros funcionarios a fin de cambiar ideas sobre la mejor manera que se piensa dar en el funcionamiento de la oficina de recaudación.

La modificación responde al objeto de poner una fiscalización enérgica a todo el movimiento de la citada oficina, con el objeto de que no se vuelvan a repetir casos como el del empleado Damianovich que sabiendo de la confianza en él depositada, desapareció con una fuerte suma de dinero.

Los perros en la Intendencia

El doctor Varangot, secretario de Obras Públicas de la Municipalidad, notaba con bastante desagrado que de las oficinas a su cargo, partían diariamente de 15 a 20 perros que llegaban a las perreras que eran detenidos en las calles de la ciudad por andar "vagando" y sin "domicilio".

Por tal causa, ordenó que se investigara quién era el dueño de Albarracín que tanto daño hacía de las desgracias de los perros. Y descubierto el protector de los animales, ordenó su pase a otra ciudad donde no pueda más decretar la libertad de los contraventores perrunos.

¡Está bueno!

Buscando casa y buscando incautos...

Sr. Director de CRITICA:

Con frecuencia y satisfacción leo en las columnas del diario que con acierto dirige, alguna crónica, que contenga, sensata e imparcialmente, procederes incorrectos, que en forma hipócrita desempeñan muchos en amparo de honor.

Víctima de uno de esos procederes, me permito distraer al señor Director con su relato, para que si le estima oportuno, lo censure desde las mismas columnas.

De un diario de la mañana tomo nota de dos casas que desean alquilar en Flores y que para conocer el domicilio y traer debo acudirse a la calle Sarmiento...

Así lo hago y el señor que me recibe me hace pasar a un escritorio donde otro señor, me ofrece saloncito.

—La mañana bien, por esas casas de Flores, que ofrecen en "La Prensa" y deben tratarse aquí.

—¿Qué el señor (escribe) ¿de cuántas habitaciones?

—Cuatro... cinco...

—¿Qué alquiler máximo pagaría?

—Depende... 350... 200...

Toca el timbre, y a un joven que acude le ordena una lista de las direcciones de casas en esas condiciones. Continúa escribiendo y en verdad me extrañaba esta actitud, cuando me entrega un recibo por veinte pesos, diciéndome que de las casas que me indican no hay ninguna que me convenga, diríamente, por correo, remitiéndoles mis direcciones.

—Permítame, señor —le digo — pero no esto lo que lo he pedido...

—Es que nosotros trabajamos en comisiones...

—Muy bien, pero que yo vengo a tratar una casa que ustedes me ofrecen por el diario, no creo que les dé derecho a cobrarme veinte pesos...

—Es que nosotros trabajamos en comisiones...

—Ves, señor, yo vengo a hacerles un favor, no reclamo, aquí me tiene usted mero, hoy y mañana, tiene que pagar, no resulta sencillamente incorrecto. No sólo debió advertirme sin demora, sino que en el mismo acto debían advertir la comisión, que la repito, es incorrecta y usted perdone, señor; buenos días...

Jugará el señor el sistema de comisiones y soy un convencido que como ya, el procedor indicado le resultará más que conaumble.

Sin dinero más, al señor director, y con mil perdones, me es grato saludarle con mi mayor consideración. — S. S.— *Un suscriptor.*

EL "TRUST" DE LOS FRIGORIFICOS EN LA ARGENTINA

Es comprobado por las investigaciones de la Federal Trade Commission

El proyecto del P. E. reprimiendo el "trust" de los frigoríficos, no está basado, como pretenden las empresas interesadas, en una simple suposición, sino en hechos comprobados, no eliminados de la vida, que también en el extranjero, y por tales podemos considerar los resultados de las investigaciones realizadas por la Federal Trade Commission en Norte América. En el informe elevado en su oportunidad al congreso de la Unión, la citada corporación consigna importantes datos relacionados con la industria frigorífica de la Argentina y Uruguay, datos que no lo son concierne a la existencia de una combinación o "pool" internacional de la carne, que no es otra cosa que la sistematización de las compañías.

En la sección XI de la segunda parte del informe de la Federal Trade Commission, se demuestra la conversión del convenio entre los frigoríficos para mancomunar las exportaciones de carne de la Argentina y el Uruguay, refiriéndose minuciosamente las gestiones realizadas en tal sentido.

En su parte substancial expresa lo siguiente:

"En 1911 se celebró un convenio, al que Swiberger llama la antigua combinación entre las siete grandes compañías frigoríficas que hacen operaciones en la Argentina y el Uruguay, estableciendo la repartición del total de los embarques destinados a la exportación y de la proporción en que cada una de las empresas interesadas debería embarcar según lo convinado, en las reuniones que de tiempo en tiempo tenían.

Esta mancomunidad fué disuelta en abril de 1915, porque la Blanca Company, que pertenece conjuntamente a Armour y a Morris, pidió una gran aumento de su porcentaje. La prensa argentina en aquel entonces declaró que la disolución había logrado bajar la ganancia de las compañías americanas de aumentar sus exportaciones a los Estados Unidos, las precios que se modificaron la tarifa. El resultado de la ruptura del convenio, fué un alza casi inmediata en los precios de ganado en pie en la Argentina.

"En los primeros meses de 1914 se entabaron negociaciones para renovar la mancomunidad, y los mencionado del "Libro Negro dan una idea de las reuniones en que se concertó el nuevo arreglo. Las principales reuniones, a las que concurrieron delegados de las compañías americanas, tuvieron lugar en Londres; pero hubieron otras suplementarias en Chicago, en las cuales una comisión de frigoríficas americanas discutieron el asunto.

"Algún tiempo después de empezada la guerra, los gobiernos aliados juzgaron necesario concentrar las compras de carnes de Sud América en una sola junta. En el siguiente extracto de una declaración hecha en 1917 por el presidente del comité designado por la C. de Diputados de la Argentina para investigar los precios de los artículos de primera necesidad, se da idea de la forma en que hicieron sus transacciones en la Junta compradora aliada, los miembros de la combinación internacional de la Carne. "Estos (la combinación de compañías frigoríficas) suprimen de hecho la competencia y la mantienen solo en apariencia, y de común acuerdo determinan los precios que han de pagar a los ganaderos, reservándose el derecho de vender al más alto postor, o fin de tener enormes utilidades que les quedan en el país. Así es el motivo porque las compañías frigoríficas han podido mostrar en sus últimos balances más de 100 por ciento de utilidad, lo que significa que en un solo año han tenido utilidades mayores que su capital"...

"Los memorando del Libro Negro, relativos a la Combinación Internacional de la Carne, no son una historia completa de las negociaciones; menciona solo brevemente las reuniones en Londres, en las cuales evidentemente se llegó a las decisiones más importantes para la mancomunidad; no revelan los porcentajes finales de la total exportación de carnes de la Argentina y el Uruguay, asignados a cada compañía; no indican de una manera clara el la mancomunidad se hizo extensiva a los negocios de Australia.

Este memorando de la discusión de los aspectos que presentaban mayor interés para Swiberger, al registrar en la tocante a la combinación de los intereses. No obstante, ellos prueban que tal combinación internacional se había celebrado por Swift, Armour, Morris y Swiber. ir, con algunas compañías extranjeras en 1914; que esto acuerdo, entre otras cosas, se hacía extensivo a los importantes de carne de Sud América a los Estados Unidos, así como al comercio de Sud América con los países europeos y que la combinación predijo enormes utilidades a las compañías frigoríficas interesadas".

Después de estas consideraciones, ¿puede atribuirse con fundamento algún valor a los balances de los frigoríficos que se les ocurre publicar ahora ante la actitud defensiva de los ganaderos?

Al Hipódromo en automóvil

CONCURSO HIPICO DE "CRITICA"

	Pronósticos	Tiempo
1a. carrera	en	
2a.	"	"
3a.	"	"
4a.	"	"
5a.	"	"
6a.	"	"
7a.	"	"
8a.	"	"
Nombre		
Domicilio		

CON VENDER A MITAD DE PRECIO — los que regirán hasta fines de febrero inclusive, ofrecemos una guía clientela.

N. Martinelli — CALZADO PARA DAMAS — 25 de Mayo 156 — Buenos Aires

SOLICITEN CREDITOS

"CRITICA" EN MAR DEL PLATA

COMENTARIOS SOBRE LA FIESTA SANTAMARINA — EL TANGO, EL SHIMMY Y LA PASTORAL — RIFA EN EL OCEAN — VENTA DE OBJETOS EN LA RAMBLA—PROGRAMA DE FIESTAS

(De nuestro envíado especial)

Jueves 15.

El amable comentario social de las últimas horas ha girado alrededor de la interesante reunión ofrecida anoche por el señor Enrique Santamarina (hijo), a la cual asistió lo más selecto de la sociedad porteña. Sin discrepancia alguna ha sido

Señoritas de Lynch y Centeno (Foto Bizio)

nota social de mejores contornos que hasta ahora se ha celebrado en el aristocrático club.

Se ha destacado de todos los demás por la delicadeza y originalidad con que fueron preparados y adornados los salones a fin de que presentaran una suntuosidad poco común.

En cuanto a la concurrencia, puede decirse estaban representadas las principales familias que pasan en esta la temporada.

La fiesta ofrecida por el señor Santamarina ha dejado así recuerdos que, perdurarán por mucho tiempo.

Ha llegado impresa a la parroquia y se ha hecho circular entre las asociaciones católicas, la pastoral extendida por el arzobispado de Buenos Aires. En ella aparecen algunas prevenciones referentes a ciertas bailes que los fieles infringen abiertamente. Será difícil que en esta se cumplan por parecer prácticas arraigadas. No referimos a los bailes exóticos que con todo descaro se interpretan en los salones particulares y clubs. Muy principalmente el tango con sus quebradas de arrabal y el de la "cachita caída" o sea el Shimmy que las niñas no tienen el reparo en ejecutar con la mismas voluptuosas contorsiones de las lagunas de Norte América.

Nos parece difícil que todas estas excentricidades de la moda ha pueda prohibir el obispado sobre todo cuando la "buena sociedad" le prestigia y hasta le intercala en los programas de beneficencia para obtener fondos con destino a iglesias, colegios y hospitales.

El sí cura de San Pedro quiere comprobar estas cosas que se acerque una tarde por el salón de baile del Pueyrredón donde verá cosas interesantes.

Allí encontrará reproducidas las escenas de cabarets. Para eso se ha contratado un maestro de "puro corte bonfardo".

A la hora del espetón (Foto Bizio)

Para obtener fondos con destino a beneficencia se ha implantado un nuevo sistema de tómbola por medio de dados.

Hoy se rifó un billete de 500 pesos en el salón de fiestas del Ocean Club, y se continuará con otros que han sido donados por algunos socios. Obtendrá el premio quien arroje cinco ases sobre la mesa en tres jugadas.

Llegaron esta mañana el doctor Juan Carlos Rébora y su esposa doña María Celina Aguirre y don Carlos Pueyrredón con su familia.

El próximo domingo se efectuará la venta en público de numerosos objetos donados por diversas familias con destino a propósitos de beneficencia.

La venta se efectuará en mostradores especiales instalados al costado de la Rambla, los cuales serán atendidos por grupos de niñas conocidas.

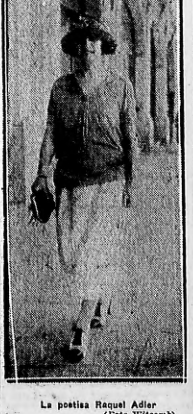

La poetisa Raquel Adler (Foto Witcomb)

La comisión organizadora de la venta se encuentra presidida por la señora Josefina Achaval de Cantilo, quien activa los trabajos de propaganda y organización a fin de que el resultado responda a los humanitarios fines que persigue.

El programa de fiestas para el sábado y domingo próximo ha quedado establecido en la siguiente forma:

Sábado por la noche baile en el Club Mar del Plata, con reparto de objetos y accesorios de cotillón; el domingo por la noche, último baile de fantasía y disfraz en los salones del Bristol-Hotel, con fines de beneficencia, destinándose el producto a obras de caridad.

Además el baile que en honor de las familias de sus socios, ofrecerá el sábado la comisión directiva del Ocean Club, en los salones de la institución.

El Club Mar del Plata por su parte ofrecerá una recepción el domingo en las horas de la tarde.

El Pueyrredón dará dos bailes.

VIENDO PASAR

La cuestión del Ruhr—

Seguro que vamos a tener que ajustar balcones. Los franceses, como buscándole tres pies al gato, siguen apretando las tuercas en el territorio ocupado por ellos. Ayer mismo... Pero no nos detengamos en enumeraciones interminables y atendamos a lo que se dice y se piensa en la pobre Alemania laminada, aplastada, intervenida y vejada por los secuaces de Poincaré. En el pueblo alemán le voy unánime la que dice que va a ser necesario apelar a la fuerza desde que las tropas del vencedor están echando raíces en las orillas del Rin. Se ve a tiro de balieta, que diría cualquier tonto que cuidara el estilo, que a lo que se ve es a una conquista que nos tendrá en inminencia de guerra hasta el día en que se arreglen las cosas. Y es por eso que ya se habla de dar participación a los rusos en el pliete franco-alemán. La situación se agrava y no es cosa de esperar a que los franceses quieran marcharse. Con que a preparar el balcón, que las cosas no han de quedar como están.

Del boycot a los franceses—

El general Fournil ha mandado decir al burgomaestre de Essen que los franceses tienen orden de servirse de todos los platos en los restorranes donde se les quiera hacer boycot. Ello quiere decir que ya no hay plato seguro... A lo cual dicen que ha contestado el Noel que ríja los destinos de Essen que eso es una mala costumbre porque no es bastante que a tanto se atrevan los subordinados al general. Si los franceses se meten hasta la cocina — ha dicho luego el burgomaestre de Essen — los hoteleros clausurarán las cocinas y asunto concluído. Lo importante para todo buen alemán es no tolerar que las tropas de ocupación se atraquen de salchicha alemana. ¿Que va a haber disgusto? No importa. El primer deber de todo alemán es el de jorobar a los huéspedes aunque no sea más que para hacerles saber que se hallan en casa ajena. La vida es triste cosa que más abruma con el dilema de "joroba o sorbe jorobado".

La tumba de Tutenkhamon—

¡Será abierta hoy la cámara que guarda la momia del rey Tutenkhamon? El telégrafo nos dice que la reina de Bélgica ha salido para Luxor, lo que hace suponer que el sepulcro va a ser abierto para mirar a luz al viejo monarca a quien llevaron a la luz de unas tres y la tumba cripta en que ha reposado por espacio de treinta y tantos siglos. Y ¡qué emoción la que sentirá hoy el lord arqueólogo y la reina de Bélgica. En silencio y a la luz de grandes hachas, los obreros trabajarán para mover la piedra que defiende la entrada, y luego... El pobre inconsulto de tantos siglos será hollado por la planta de esos seres felices, que avanzarán hacia el túmulo y, al fin, mirarán aquellos restos de una incomprensible grandeza. Y todo eso intacto, puro, limpio, tal y como fué depositado en una tarde que pasó hace tres mil años. Asistir a ese momento será como asistir a un milagro.

500.000 nipones—

El Brasil,como si no tuviera bastante negrura, va a llamar 500.000 japoneses. Se dice que ella va a hacerse para contrarrestar la influencia de las actividades alemana e italiana y también para aliviar la mano de obra con el trabajo unos obreros sobrios, pacíficos, silenciosos con quienes no puede competir el trabajador europeo. Con 500.000 japoneses hay para hacer muchas cosas... Mas es lo malo que el brasileño no va a poder entregarse al placer de asesinar obreritos nipones, con lo cual ya ha dejado de ser todo eso un negocio excelente. El japonés trabajará, arrullará al obrero de la producción europea, llenará el país de macaquitos de color de aceituna y por último, armará unos tremendos conflictos. El Mikado tiene muchos bloques de guerra y no va a tolerar que a sus súbditos se los pague con vale y se les case luego cuando digan que desean marcharse a su tierra. Un mal negocio para el Brasil... Pero en cambio, harán dura competencia a los pochos de origen europeo, que son los únicos que pueden contrarrestar el influjo desmoralizador de todas esas casas interiores que se pasan la vida mirando hostilmente a los que no tienen el color de las petacas de piel de chancho.

¿En qué quedamos?—

A seguida nos dice el telégrafo que, dentro de poco, serán llevadas al Brasil 20.000 familias británicas. A eso se añade que ya se han comprado un millón de hectáreas para la explotación del cacao, el arácer, el tabaco y otros productos no menos ricos. El obrero inglés... Y hay que decir ahora: ¿Como se las compondrán los fazendeiros del interior del Brasil para asesinar metódicamente a los ciudadanos de una potencia que tiene tantos y tan buenos buques de guerra? Matar a un inglés, robar a un inglés y salir luego con la explicación de que "así son las cosas", es una barbaridad que no puede ser. Cuando una nación tiene armas y que lo niegueh los manilíticos del desarme — no hay modo de comerse a sus componentes. Un inglés, un japonés, un fuerte, en una palabra, es más difícil de pelar que un águila vieja, y no es eso lo que puede convertir a los que hna de responder de las barbaridades en que incurre todo los días el fazendeiro de moral etíope.

La pensión al de York—

En la Cámara de los Comunes se ha celebrado oyer una sesión bastante animada. En ella, y considerando el pedido de subvención, para el duque de York, se lovantó a hablar un orador laborista que comenzó por decir que el tesoro británico no está para semejantes prodigalidades. El orador afirmó que ya es hora de poner coto a semejantes dispendios... Y fué entonces cuando en la cámara popular se armó una batahola de quinientos mil demonios. "¡Idos que decir que es mucho el piquillo de 25.000 libras que se quieren acordar para que el niño se casa!" Y así fué como la sesión asumió los caracteres de un mayúsculo cacándalo. Si es constitucional y muy ajustado a las normas establecidas por una práctica de siglos, humanamente, que es como tienen que considerar el asunto los señores de la izquierda parlamentaria, no es justo que, a ese buen mozo se le de una pensión para toda la vida en tanto que hay miles de ciudadanos que tienen que contentarse con el socorro de cuatro pesiquos que se nenerda a toda el que por defender los derechos del capitalismo, ha tenido que perderse una pierna de palo.

La emisión jujeña de bonos

El gobierno de don Mateo no ha querido, como se sabe, ser menos que el de su colega Leneinas. También ha querido el Dicy tener su emisión clandestina de bonos, para hacerse de platita fresca y con poco trabajo. Ya es bien notorio que el gobierno de don Mateo no es procedimientos simples y expeditivos. No le gusta complicar las cosas, estudiarlas en su complejidad. Je aquí que cuando se encontró con una legislatura que no respondía cegamente a sus inspiraciones, lo mejor que se le ocurrió fué disolver esa legislatura para rehacerla a su gusto y medida, mediante aquellas pintoresas y no muy distantes elecciones, efectuadas en familia y con sólo la participación de sus parciales, empleados y policías. Lógico, entonces que, encontrándose sin dinero, por haberse derrochado en torpes manejos de baja politiquería, haya recurrido al medio más simple y rápido para conseguirlo, que es el de fabricarlo en casa.

Dícese que esa emisión de bonos es de un millón de pesos y que se cree que está ya lista para ser lanzada a la circulación. Como ella es clandestina, sin que esté autorizada por ley alguna, nada se sabe en concreto sobre el particular. No obstante, nosotros podemos asegurar que la impresión de esos valores se hace o está ya hecha en Tucumán. Lo más probable es que esté ya terminada, pues hace más de cuatro meses que la tal impresión fué encargada a un gran establecimiento tipográfico de la capital tucumana. El encargado de controlar y fiscalizar la impresión de dichos bonos, ha sido, según se nos informa, el propio hijo de don Mateo.

El gobierno jujeño manifiesta que los ingenios de la provincia garantizan la chinión. Es posible esto por parte de los grandes ingenios, los cuales prefieren esta clase de combinaciones a que se les obligue a pagar nuevos impuestos, pues de esta manera pueden ejercer presión sobre el gobierno. Los azucareros tucumanos venían haciendo lo mismo, hasta que el señor Vera se cansó de sufrir su tutela e hizo sancionar el nuevo impuesto de $ 2.00 a la tonelada de caña molida. Impuesto que tantas cosas raras ha hecho decir y hacer a los industriales y a los legisladores que los defienden, pero que regularizará las finanzas de la provincia y evitará que el gobierno siga viviendo sometido al capricho de los industriales. Empero, parécenos extraño que los impresión jujeños guarden la omisión de los citados valores, si es cierta, como se dice, que el gobierno de don Mateo piensa crear un impuesto de cuatro centavos al kilo de azúcar, con el fin de adquirir algunos latifundios. ¿Cómo suponer, si esto fuera verdad, que los ingenios sean tan complacientes con el gobierno, garantizando una emisión clandestina. Y si así fuera ¿no habrá alguna doble especulación en ello de algún poderoso ingenio del cual asegúrase que hace algunos años que viene intencionadamente echando a perder su cosecha de azúcar?

Por lo pronto, el comercio encuéntrase dispuesto a no aceptar los bonos, por considerar ilegal la emisión. Los partidos políticos dispónense a dictar resoluciones desconociendo por ilegal la emisión de la bricada por Don Mateo. Posiblemente, parapetarse el temporal que se le viene encima, el Buey recurra a sus métodos simplistas y efícaces como ser, por ejemplo, encarcelar a todos los que se nieguen a aceptar sus valores fallutos. Algo de esto hase pretendido hacer ya con un respetable comerciante, a quien la policía pretendió llevar preso por haber hablado de la ilegalidad de la emisión en una conferencia que realizó el efecto en el Centro del Comercio y de la Industria.

Los impuestos bonaerenses

El señor Cantilo, educado en la escuela de las finanzas científicas de la reparación, se ha entregado de lleno a la sublime tarea de crear gabelas para aplastar a los contribuyentes. Trata de afrontar el famoso déficit de 20 millones de pesos que debe hace tres años tiene comprometido el presupuesto provincial. No ha encontrado el señor Cantilo mejor expediente que inventar un nuevo impuesto interno, que viene a gravitar sobre el comercio y la industria de un modo desastroso. Es como llover sobre mojado. Prácticamente, la aplicación del impuesto, que hacemos referencia, tendrá por efecto inmediato provocar el cierre de la inmensa mayoría de los establecimientos industriales de la provincia, dada la imposibilidad en que se encontrarán para competir con los productos similares elaborados en la capital federal, que no soportan sino un solo impuesto interno.

Indudablemente, las finanzas científicas del señor Salaberry, tienen ahora un nuevo centro de experimentación en la provincia. Su resultado, por demás desastroso, será el de provocar la clausura de casi todas las industrias establecidas en la provincia, a menos de la protesta del comercio y de la producción, que se hacen sentir contra objeto de contrarrestar su implantación. El señor Cantilo no ha aprendido mucho, que digamos, en buenas prácticas administrativas y lo poco que logró almacenar, como reserva redentora, en su estantería cerebral, es una verdadera calamidad para la colectividad contribuyente. También, a la maestra tal discípulo. Y sabemos que el señor Cantilo que recomienda las inspiraciones del señor Irigoyen, perito en esto de extraer dinero del bolsillo del pueblo, para subvenir la vida parasitaria de los comités reparadores.

Una comisión que no es una comisión

La comisión de justicia de la Cámara de diputados, compuesta de seis miembros, debió partir ayer para Neuquén a objeto de proceder al enjuiciamiento político del juez letrado de aquel territorio, doctor Oro, siempre, claro está, que de las investigaciones que se practiquen se compruebe que aquel ha incurrido en irregularidades en el desempeño de sus funciones.

Sé sobreentiende que el modo más expeditivo para asegurar que dichas investigaciones han de realizarse en toda su amplitud y con toda la severidad necesaria, es el de que dicha comisión de justicia actúe en mayoría, y esto será muy difícil si parecer.

Como hemos dicho, seis son los miembros que integran dicha comisión, dos de los cuales se sabía que estaban imposibilitados para embarcarse ayer. De los cuatro restantes faltaron dos en el momento de ponerse en marcha el convoy.

Constatamos que los informan unos tres colegas de la mañana, los únicos que partieron son los señores Quirós y Olmos, pues el señor Landreani se embarcó ayer, a Río Cuarto por enfermedad de un miembro de su familia; del señor Parry, el "convidado de piedra" de la comisión, no se sabía absolutamente nada; y por último el señor de Andreis, a quien los colegas de la mañana dan como viajando hacia el Neuquen, no se ha movido aún de esta capital, habiéndonos manifestado en el andén de Constitución, que posiblemente no podrá tampoco embarcarse el sábado, como se anunciaba.

Entonces, si donde debe haber seis no hay más que dos, es evidente que esa comisión de justicia, no es una comisión de justicia.

Es una epidemia de nuestro país, pues nunca se da el extraordinario caso de que una delegación oficial vaya completa adonde debe ir. Siempre falta alguna, y si esto es muy natural cuando se trata de congregar a innumerables gentes, no lo es cuando solo se trata de reunir a seis señores para que cumplan como es debido la misión que se les ha confiado.

Podría decirse de los misioneros oficiales, que siempre "andan con rumbo desconocido"...

Volviendo a la comisión de justicia, podemos adelantar que según todos los indicios no actuará en mayoría en la investigación a realizarse en el Neuquén, y que el único miembro que acompañó a los señores Olmos y Quirós será probablemente el señor de Andreis.

El deja no ya, creemos que puede quedarse bien tranquilo el señor juez letrado del Neuquén. No para otra cosa ha nombrado la cámara una comisión investigadora...

La efemérides de hoy

LA FECUNDIDAD DE LA REINA VIOLANTE

(16 de febrero de 1300)

No ha sido una reina de leyenda, a pesar del bello nombre que lleva ¡Violante! Ha sido una reina auténtica, de Castilla por más señas y esposa del muy ilustre, grande, poderoso y recordado don Alfonso el Sabio, que en la numeración de los reyes castellanos lleva el número diez. Cuando se es la esposa de aquel genial monarca literato, poeta, matemático y jurisconsulto, no es una de tantas reinas de pacotilla o del montón, que más parecen ser de la baraja. Doña Violante fué una gran reina, esposa del más poderoso monarca de la Europa de su época, porque había que ver lo que era y lo que significaba ya el nombre de Castilla, como reino principal de España. Lentamente en el transcurso de los siglos y reconquistando provincias a los árabes el reino de Castilla se extendía ya desde el Atlántico y desde la verde Galicia, desde el Pirineo hasta Sevilla. En tiempos de San Fernando, padre de Alfonso el Sabio, la cruz se había enseñoreado para siempre de la bella ciudad árabe tantos años codiciada.

Sirvan estas líneas como marco de presentación al personaje. Doña Violante fué en todo y por todo una gran reina.

Era hija de reyes, nieta de reyes, esposa, hermana, madre y abuela de reyes. No podía pedirse una dama de mejor familia, admitiendo que los reyes den este signo de distinción sobre el resto de los mortales. Hija de Jaime de Aragón y de su esposa, una princesa de Hungría llamada Doña Violante; como ella, el matrimonio de Violante de Aragón con Alfonso, heredero de Castilla, fué un enlace político que estuvo a punto de realizar dos siglos antes la unidad española. Pero aún estaban verdes los tiempos para aquel gran fenómeno histórico.

Limitémonos, sin meternos a hondurna históricas, a resefar brevemente la extraña vida de tan altísima dama. Se casó por razón de estado. Resultó luego que Alfonso era un guapo mozo y la hija de los reyes de Aragón quedó encantada y completamente enamorada de su marido, de Alfonso el Sabio. Muy joven se casó en 1248, En 1252 era Reina de Castilla por haber subido al trono su marido.

Alfonso esperaba, como todo marido de aquellos tiempos, un hijo y heredero. Hoy, el nacimiento de una hija es muerte de Alfonso. Porque resultó que la esposa de Alfonso el Sabio era de una alarmante infecundidad y no podía achacarse la culpa al esposo por cuanto, en serie aparte, llevaba conseguidos algunos productos auténticos.

A medida que fueron pasando los años la infecundidad de Doña Violante era un continuo motivo de desesperación para Alfonso ¡Qué tiempos aquellos! tanto que resolvió repudiar a su mujer, por exigírselo así el interés del estado y de su dinastía que no iba a interrumpirse por el hecho de que la reina no quisiera tener herederos al mundo. Era costumbre de los reyes de la época y no quedaba otra cosa que hacer. Alfonso el Sabio trató de encontrar mujer. Como no hallan retratos de princesas en revistas ilustradas o fotografías, tuvo que contentarse con los informes de sus embajadores enviados a toda Europa. Quedó convencido en que el rey de Castilla se desposaría con la rubia Cristina, hija de los reyes de Noruega. Una prueba más de la importancia política de Castilla en su época, cuando desde aquella Corte del Norte venía expedida a gran velocidad una reina de repuesto para los castellanos. Y así fué. Se cerró el trato con solemnes documentos entre Noruega y los embajadores de Alfonso quienes regresaron a su país trayendo a la rubia princesa.

Este viaje memorable se hizo en 1254. Violante estaba en inminente peligro de ser desposeída de la corona por inservible para los fines dinásticos, cuando dió la sorpresa a todo el mundo, empezando por el rey, anunciando que estaba en cinta. No había ya motivo para el repudio. Pero en cambio se le presentaba al Sabio un quebradero de cabeza con todas las vistas de una complicación diplomática entre Castilla y Noruega. ¿Qué hacer con la princesa Beatriz? El Sabio dió una vez más pruebas de su sabiduría. Tenía un hermano menor, el infante Felipe, a quien se le destinaba el arzobispado de Sevilla, pero el joven no tenía el menor deseo ni la más mínima disposición natural para pertenecer al estado eclesiástico. Para no desairar a los noruegos, ni hacerle sufrir un papelón a su princesa Beatriz, Alfonso la casó con su hermano.

A partir de aquel momento, Violante se desquitó con creces de su pasada esterilidad. Tuvo a doña Berenguela y luego a doña Beatriz, y después a don Fernando, Don Sancho, Don Juan, Don Pedro, Don Jaime, doña Violante y doña Leonor, al hilo con una velocidad de rotativa. Doña Violante pudo congratularse años y más tarde de haber dado nacimiento a un plantel de príncipes que sirvió para enlazar a Castilla con las casas reinantes de toda Europa.

Como reina fué buena, protegió a sus hijos contra las arbitrariedades del sabio Alfonso de quien se separó durante dos años, ofendida. Vivió muchos años, hasta la vejez. Alfonso había fundado en Sevilla en 1285. Doña Violante, la reina Viuda, se sintió con fuerzas para ir en el año de 1300 al jubileo de Roma. La animosa vejita hizo con felicidad el camino, pero, al regresar se murió en Roncesvalles, en las puertas del Pirineo. Fué enterrada allí la mujer que por ser fecunda a tiempo, evitó que viniera otra, desde Noruega, a suplantarla el marido y la corona.

NOTICIARIO DEL BOX

LOS GRANDES ENCUENTROS DE ANOCHE EN EL ARGENTINO BOXING CLUB

Ballester se impone penosamente por puntos al negro Miller, el mas bailarín de los boxeadores, y el más boxeador de los bailarines

Albretch Koenig, a pesar de haberse fracturado el pulgar derecho, en el segundo round, vence a José M. Pérez por Knock-out en el 6º. round

En los matches preliminares Lamela vence a Paladino por puntos; José Drago a Ernesto Garay por Knock-out en el 4º. round y Alcides Gandolfi Herrero cruza guantes con un paquete que es descalificado en el 1er. round de su pelea

NOTAS E IMPRESIONES DEL CRONISTA

Bien puede clasificarse la velada boxística de anoche como un verdadero éxito tanto deportivo como financiero, pues si bien, la concurrencia no fué tan numerosa como en los matches precedentes, es necesario tener en cuenta los cuatro días de fiesta habidos y la expectativa que ha despertado los próximos encuentros comparados sobre todo el del martes entre Rely y Maxted, llamado a tener gran resonancia.

Sin embargo, y a pesar de todo, el Argentino Boxing Club puede estar satisfecho de la jornada de anoche, pues una numerosa y entusiasta concurrencia se congregó desde hora temprana en el espacioso local de la Avenida Mitre 22, lo cual viene a comprobar, una vez más el decidido apoyo que nuestro público otorga al noble deporte.

Match Lamela - Paladino.—

En hora oportuna dió comienzo el espectáculo, apareciendo en el ring, los aficionados Lamela y Paladino, ambos del "Gavroche Boxing Club", que sostuvieron un match revancha a cinco rounds, de 3 minutos, con guantes de 4 onzas, bajo la dirección del árbitro José Onaní. Los bravos canillitas de CRITICA, dieron una hermosa prueba de pujanza y valentía, y no fué óbice su temprana edad para que demostraran un profundo conocimiento del boxeo, imponiéndose al final Adolfo Lamela, que castigó con más eficacia y decisión, a pesar de la fogosidad del ataque de Paladino, que tuvo un tercer round muy feliz y empató el primero. El público aplaudió entusiastamente a los pequeños pégiles, obsequiándolos al final con una lluvia de monedas.

Match Drago - Garay.—

Fué la segunda pelea de la noche, la que enfrentó a los aficionados José Drago (veterano) de 61 kilos y Ernesto Garay (novicio) de 58 kilos. Cinco rounds de 3 minutos actuando de referee el Dr. Augusto Durante y como jurado los señores Echevarría, Dr. Blavovich y Olavarría.

El aficionado Drago, por sus performances anteriores, no estuvo a la altura de sus antecedentes, y fué un golpe de suerte, el que le otorgó al triunfo en el cuarto round, de un match monótono cuyo mejor round fué el tercero, donde Garay, apesar de sufrir un breve knock - down de 6 segundos reaccionó valientemente y en un impetuoso "rush" descontó las ventajas de su adversario. Faltos de entusiasmo, evidenciaron ambos signos de agotamiento, y en el 4 round, un "hook" de derecha [illegible] otro knock - down" de Garay que optó por no levantarse.

El aficionado Castañares, aceptó el reto lanzado por Garay y en breve, tendremos ocasión de presenciar un lucido encuentro. Es de notar que el aficionado Garay hizo anoche su debut en los rings oficialmente y tenemos la seguridad de que con el tiempo, llegará a ser un buen "fighter" de corazón y de empuje.

El "paquete" de Gandolfi Herrero—

El tercer preliminar, reunió a los aficionados Alcides Gandolfi Herrero y Huberto Olmos, de 59 y 61 kilos, respectivamente. Se anunciaron 6 rounds de 2 minutos con guantes de 4 onzas. De referee actuó José Oriani y de jurado, los mismos que en el anterior match.

Suena el gong y apenas había transcurrido un minuto de disparadas y bailes por el ring, un swing de izquierda de Gandolfi, da en tierra con Olmos, por espacio de 7 segundos, se incorpora, recibe un directo de izquierda en el cuerpo, y se tira al suelo, como un vulgar Plaisant, en vista de lo cual el referee, obrando muy cuerdamente, descalificó al ídolo de Plaisant, Huberto Olmos. También, eso de pedirle que boxeara, era pedirle peras al olmo, o a su apellido.

El match de semi-fondo—

Inmediatamente comenzaron los preparativos para el match de semi-fondo, de 10 rounds y que enfrentaba al campeón de Stuttgart Albretch Koenig, con el profesional argentino José M. Pérez.

El primero en subir al ring, fué el alemán, acompañado por sus segundos, y a quien el público recibió con una ovación cariñosa. Luego apareció José M. Pérez, seguido por Gerardo Naveda, su segundo principal.

El "announcer" otorgó el mismo peso, 58 kilos, a ambos contendientes, siendo las autoridades que controlarían el match, el señor José Oriani, de referee y como jurados, los mismos señores que en los matchs preliminares.

Terminados los preparativos de rigor y previas las instrucciones del referee a los contendientes y los últimos consejos de los segundos a sus pollos, sonó la campana y comenzó el

Primer round—

Ambos hombres avanzan hacia el centro del ring, pausadamente. Koenig, con su característica guardia abierta, sonriendo y Pérez, amenazador y tranquilo. El primer golpe lo coloca Koenig, una fuerte izquierda en "swing" cayendo a un clinch de resultados nulos. Pérez falla un "cross" de derecha y un "uppercut", pega en la nuca y coloca varios "cross" de derecha y un "uppercut" al cuerpo. Koenig, entra de izquierda repetidas veces, en "swing" y en hook, en los clinchs golpea, con eficacia, esquiva con maestría y ofrece temerariamente la cara a su rival. Coloca un buen "uppercut" corto y entra al cuerpo con varios hooks de izquierda. Se nota en ambos un evidente deseo de terminar cuanto antes. Koenig domina fácilmente y su adversario, no sabemos si desconcertado o falto de decisión, causa una pobre impresión como boxeador. Round de Koenig.

Segundo round—

Se inicia con un fuerte y movido trabajo de "infighting" sin apreciables ventajas para ninguno de los dos. Pérez falla un "cross" y pega en la nuca y en los riñones, emplea su derecha con eficacia y coloca varios jabs de izquierda. Koenig lleva todo el peso de la pelea. Golpea al cuerpo con eficacia, emplea su "left hand" con maestría y se anota varios hooks arriba y abajo con ambas manos, dos buenos "upperuts" que hacen su efecto, desempeñándose correctamente en los clinchs. Pérez, parece que no tiene noción de la distancia, pues sus golpes resultan cortos o demasiado largos. Round de Koenig.

Tercer round—

Koenig se levanta con ímpetu, apenas suena el gong y se abalanza sobre Pérez, que esquiva. Casi al clinch donde Koenig se despacha a su gusto. Pérez es muy duro, pues resiste bien el castigo que le infringe Koenig continuamente con ambas manos, que entra repetidas veces en "cross swing", "uppercuts", "hooks" pegando eficazmente de contragolpe. El comienzo del round es monótono, pues Koenig golpea donde quiere. Hacia el final de la vuelta, Pérez reacciona notablemente, y en un cambio de golpes que se produce, obtiene ventajas, aprovechando luego un momento de incertidumbre de su adversario y logra empatar el round, aunque el alemán tiene una ligera ventaja.

Cuarto round—

Pérez da evidentes señales de cansancio. Indudablemente los golpes recibidos lo han agotado. Este round es pesado y monótono. Koenig castiga con ambas manos y de todos los ángulos. Pérez ensaya algunos "cross" sin efecto. Aprovecha una ocasión y arrincona a Koenig contra las cuerdas y obtiene ventajas en un cambio de golpes, pero vuelve a detenerse, mientras su adversario domina la situación desde el centro del ring y pega como quiere. Round de Koenig.

Quinto round—

Se inicia con un clinch de resultados nulos. Pérez ya busca el cuerpo a cuerpo. Está cansado. Koenig entra de izquierda y derecha, en tiros largos, bien dirigidos. Falla un "uppercut" de izquierda y hace alarde de durezas, dejándose pegar. Coloca un fuerte "uppercut" al cuerpo. Se produce un cambio de golpes que aprovecha Pérez, y Koenig comienza a sangrar copiosamente por la nariz, pero reacciona y logra colocar una buena serie de golpes que desconcierta por completo a Pérez, en tal forma que no acierta a cubrirse y menos a disparar. Suena la campana, y Pérez, vacilante se dirige a su rincón. Round de Koenig.

Sexto round—

Es el round decisivo. Pérez está en completamente agotado. En su rincón, los segundos se esfuerzan en infundirle ánimo, lo mismo que sus parciales. Pérez [illegible] el desfallecimiento y una dolorosa mueca que quiere ser risueña, pero que es fiel reflejo de su impotencia, ahuja un rictus de tragedia en sus labios. Koenig, se levanta amenazador y comienza su furibundo castigo, de izquierda y derecha, arriba y abajo, con tanta violencia que Pérez tambalea. Koenig finta de izquierda y lo cruza con una fuerte derecha a la mandíbula y Pérez se desploma con los brazos en cruz. El referee señor Oriani, cuenta los segundos reglamentarios. Al llegar a 4, Pérez intenta hacer un esfuerzo sobrehumano para levantarse, pero vuelve a caer y el referee termina la fatídica cuenta, 8... "out". Los segundos de Pérez, lo levantan y lo llevan a su rincón. El público aplaude entusiasmado el triunfo de Koenig, aplausos que también comparte Pérez por su valentía.

La pelea—

En general fué regular. Koenig, en relación a su primer pelea, no tuvo el mismo entusiasmo ni la misma acometividad. Bien es verdad que hoy que tenía en cuenta que subió al ring con el codo izquierdo vendado y de que en el segundo round se fracturó el pulgar de la mano derecha y peleando 4 rounds en inferioridad de condiciones. A pesar de esto, nos pareció falto de entrenamiento. Su contrario José M. Pérez, boxeó mal frente a un adversario peligroso, científico y de fuerte punch. Peleó como un valiente, demostró poseer mucho corazón y duró tres rounds más que lo que la opinión general le otorgaba.

La pelea de fondo.—

El interés de la velada de anoche estribaba en el match de fondo entre los profesionales Antonio Ballester y Tomás Miller. Había cierta espectativa por conocer los adelantos del profesional Ballester, retirado de las actividades boxísticas desde hace bastante tiempo y se esperaba también la actuación de Miller, de quien se aseguraba que haría una hermosa pelea frente a su fuerte rival.

El primero en subir al ring fué Ballester, acompañado por sus segundos. Instantes después hacía lo mismo Tom Miller, seguido por Bornetto. De referee actúa el Dr. Augusto Durante; como jurados los mismos señores que en el match anterior.

El sorteo para la elección de los guantes, es ganado por el segundo autorizado de Miller.

El "announcer" cita los pesos: 68 1/2 kilos para Ballester y 70 kilos para Miller.

Desafío.—

Al mismo tiempo se lee un telegrama de Montevideo, por el que Domingo Arrogé, desafía al vencedor del encuentro. Por su parte, el aficionado Gimeno desafía a Miller, pierda o gane.

Ultimados los preparativos y preliminares de rigor, el referee llama a los hombres al centro del ring, le da las últimas instrucciones, vuelven los boxeadores a sus respectivos "corners" y suena el gong.

Primer round.—

Poca decisión se nota en esta vuelta. Miller comienza su trabajo coreográfico y a pegar abajo. Ballester, no preocupa de castigar fuerte a la cara y rehuir el infighting, donde lleva la peor parte. Los "clinches" se suceden con irritante continuidad. Ballester, emplea su derecha con

El veterano Drago, que venció por knock-out a Ernesto Garay (novicio) en el 4o. round. Los canillitas, Lamela y Paladino, del Gavroche Boxing Club, que hicieron la mejor pelea de la noche. Venció por puntos Lamela, que lleva calzón negro. Sus acompañantes son también canillitas y del mismo club, Gimelli, campeón aspirantes peso mariposa y Robledo, un buen aficionado que es toda una promesa

El bailarín y campeón de saltos, Tomás Miller, el referee doctor Augusto Durante y el gaita, a pesar suyo, Antonio Ballester, que tuvieron a su cargo el match adermidera de la noche. Hay que envolver a los dos y lacrarlos.

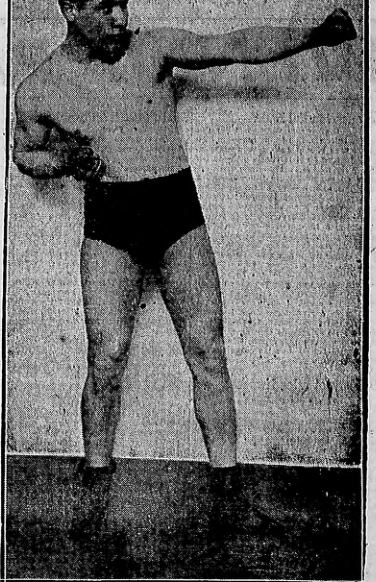

Mario Baiza, boxeador chileno, de 65 kilos, hermano del popular Juan Baiza, que llegará en breve a esta metrópoli, y desde ya desafía a todos los profesionales de su peso.

¿Quiere Vd. comida sana y abundante?
¿Quiere Vd. ser servida cómodamente?
¿Quiere Vd. economía?
¿Quiere Vd. tranquilidad?
TODO ESTO OBTENDRA VD. ABONANDOSE A
LA MODERNA COCINA FAMILIAR
que cuenta con automóviles provistos de calefacción, envases higiénicos y especiales para la distribución de comidas a domicilio
2440 - CORDOBA 2444 — Coop. 1248 (Central)

ACADEMIA CENTRAL DE BOX
Corrientes 1664
Profesores de Box: Fernando Campanella, de los clubs Policial, Racing y Colegio Internacional. Julio Iturriaga y Jorge Casariego.
Profesor de Palo: Arturo Bonafont.
Profesor de Gimnasia: Leo Flinn.
Clases generales y especiales a todas las horas

cacia que coloca cómo y mañana quiere en el rostro de Miller, que salta y envía cargos directos de izquierda y derecha, falándo una gran cantidad de golpes. El round es pobre y se lo adjudica Ballester.

Segundo round—

Se inicia con un "clinch" de resultados nulos, al que sigue otro y otro y otro, provocados por Miller, que siente una rara predilección por golpear al cuerpo de Ballester. Las alternativas de este round no son muchas. Ballester dirige todos sus golpes a la cara de Miller y éste busca entrar al cuerpo. Ballester se anota los mejores golpes con más limpieza y precisión y se anota, también, el round.

Esta vuelta es más pareja. Ballester y Miller fallan una cantidad de golpes. El último da un fuerte cabezazo al cuerpo de Ballester, quien coloca un buen "uppercut", un formidable "cross" de derecha y varios "hooks" arriba y abajo con ambas manos. Miller, se anota algunos "jabs" de izquierda, verdaderos zarpazos, acompañados por el saludo de práctica, siendo recibido siempre por la izquierda de Ballester. Se produce un cambio de golpes favorable al negro y el round se lo adjudica Miller.

Albretch Koenig, José M. Pérez y el referee señor José Driani, que hicieron el gasto. Pérez, alegre y confiado, no prevé su trágico desenlace

Cuarto round—

Miller comete varios "fouls", Ballester lo imita, llevando la iniciativa del match. Coloca sin izquierda en "swing" y su derecha al cuerpo, con violencia, varios "uppercuts", y protesta por los "fouls" del negro. Los clinches vuelven a estar de moda, Miller, se pone nervioso y falla una gran cantidad de golpes; parece como si no tuviera noción de la distancia. Round pesado y monótono, que corresponde a Ballester.

Quinto round—

Miller falla una zarpazo de izquierda y cae al suelo; se levanta, coloca bien su derecha, la falla otra vez, el público protesta, pues entra repetidas veces con la cabeza. Siguen los clinchs provocados por Miller que busca afanosamente doblar a su rival, trabajándola el estómago. Ballester, lo para de izquierda, pega de contragolpe y se anota dos "uppercuts", varios "hooks" con ambas manos al cuerpo y al rostro y termina el round sin ventajas para ninguno de los dos.

Los demás rounds—

Son monótonos y pesados. Miller con repetidas veces al suelo, al fallar sus zarpazos de izquierda y derecha. Ballester rehuye los cuerpo a cuerpo, pues Miller castiga fuertemente al estómago y lo debilita. En el sexto round, el negro se convierte en un "punching ball", pues Ballester golpea a voluntad.

Los rounds siguientes, plagados de clinchs monótonos, son aburridos. Miller, logra descontar muchas ventajas, con su trabajo en los clinchs y Ballester se encuentra medio exhausto. Cada round que pasa, se evidencia más el trabajo de Miller que el de Ballester.

Solamente en el último round, que es movido Ballester inicia un violento "rush" logrando colocar buenos golpes de efecto, aunque sin mayor trascendencia.

El fallo—

Termina el encuentro y el jurado, otorga la decisión a Ballester, aunque somos de opinión que debió ser un empate, pues si bien Ballester marcó los golpes más limpios y notos en la cara, mayor eficacia tuvieron los golpes de Miller, quien desde el sexto round, anuló por completo el ataque de Ballester. Ambos usaron los codos, pagaron de reves y cometieron una infinidad de "fouls". La pelea fué mala, monótona y pesada. Miller no ha evidenciado ningún adelanto y Ballester, hizo una faena mediocre. Miller con sus saltos y cabezazos, es un adversario peligroso y sucio. Ballester, a pesar de sus continuas protestas, también hizo lo suyo, aunque menos ostensiblemente. La pelea la hubiera ganado más netamente, si hubiera sido mejor dirigido. No cualquiera, puede dirigir un encuentro. Hay que tener dos dedos de sentido común y un poco de inteligencia, cosas que en ningún momento evidenció quien se abrogó la facultad de dirigirlo.

El referee doctor Augusto Durante, procedió con la severidad y corrección a que se hicieron acreedores los púgiles.

Notas de Chile

Beiza-F. Rojas—

Esta pelea se ha postergado para una fecha próxima, debido a que Rojas se encuentra enfermo a causa de un accidente sufrido en uno de los entrenamientos.

Nuestros aficionados han seguido con todo interés los preliminares de este encuentro que promete resultar uno de los mejores que se han efectuado últimamente en nuestro puerto, dados los antecedentes de los dos hombres que, como bien se sabe, son los que más se han destacado en los últimos tiempos.

Todavía no se ha fijado la fecha definitiva de este encuentro; pero, se estima que el encuentro se efectuará el día 24, en el Coliseo, fecha que había sido cedida a la empresa. Martínez para el match entre los profesionales Enrique Guerrero y Roberto Sánchez. ... ...

Este encuentro, como decimos, es esperado con interés por nuestros aficionados, ya que se estima que siendo un match revancha, los dos hombres tienen especial interés en adjudicarse la victoria, sobre todo Beiza, que tiene un contrato pendiente para pelear con Manuel Sánchez, siempre que venza en este encuentro.

Seguiremos informando sobre el particular.

La pelea de Buddy Ryan—

Mucho interés ha despertado en todos los círculos boxerilos de este puerto el encuentro entre los profesionales Ryan y Dionisio Peña, que se efectuará en la carpa del Palcelón Delicias, el día 13 del corriente.

En cuanto a las condiciones de Peña, debemos decir que, según datos que tenemos a la vista, ganó por K. O. en la revancha a Aquiles Marchant, con quien había empatado en el primer match que sostuvieron en la capital.

Ryan se entrena diariamente bajo la dirección de su manager Jack Martínez, teniendo como ayudantes a Carlos Rodríguez, Enrique Guerrero y otros.

Manuel Martínez—

En la próxima semana debe llegar a este puerto el profesional Manuel Martínez, que, como se sabe, sostuvo algunos encuentros en Antofagasta, con éxito bastante halagador.

Con la llegada de Martínez, los pesos livianos, especialmente Hidalgo, tienen un buen competidor y el ambiente boxeril tomará mayor interés.

Manuel Bastías—

A bordo del "Ebro" viene Manuel Bastías, profesional que sostendrá algunos buenos encuentros en este puerto con los mejores hombres de su categoría.

Gumboat Smith se va—

—Buenas tardes, señores... y sin esperar contestación de nuestra parte, Gumboat Smith se instala en una silla al lado de nuestra máquina.

— Con quiénes se entrenará en Buenos Aires?

—Allá están mis amigos Walter y Rey, con los cuales me entrenaré en la mejor forma posible, para dejar bien puesto mi nombre de boxeador.

—¿Qué más?

—Por favor despídame de todos mis amigos, ya que este viaje ha sido hasta cierto punto imprevisto, pues las proposiciones no se han formalizado hasta hace dos días, de manera que debo irme mañana sin ninguna demora más, para estar en buenas condiciones el sábado 17.

—Mire, Smith, no vaya a ser cosa que te pase lo que a Walter...

—Oh, no, my dear—nos dice Smith, dándonos la mano—yo no entraré a pelear confiado, sino muy dispuesto a jugarme el todo por el todo: Good by, and thanckg you...

Y Smith se fué de nuestra oficina para seguir viaje hoy a Buenos Aires.

Desafíos

Aníbal Tognetta, de 54 kilos, desafía al aficionado José Turnaño, de la Academia Ballester, a un match de box de 5 rounds con uno de descanso, en lugar y fecha que crea conveniente el aceptante. Dirigirse por carta a Nicaragua 4336.

Luis Benedicto, aficionado, de 60 kilos, desafía a los aficionados de su peso para un match en las condiciones que creyera conveniente, siempre que no pasaran de seis rounds y después del primero más entrante.

Contestar por intermedio de este diario o en su defecto a su manager Eduardo Aguilar Pinedo, calle Mendoza 2085. U. T. 0173 Belgrano.

Por intermedio de mi pupilo, Felipe Motta, desafío a todo aficionado noviciado 65 kilos, a un match de box. Contestar por intermedio de este diario o en casa de su manager, Godoy Cruz 369.

Arturo Trombini, 64 kilos, desafía al señor Roberto Villegas, a un match de box a 10 rounds de 3 minutos y 1 de descanso, guantes de 4 onzas. Contestar a su manager Raúl Etchegoin, Santa Fe 4774.

Aprovecho esta oportunidad para desafiar a todos los aficionados de mi peso (mínimo) en el lugar y condiciones que mi aceptante desee. Teniendo mayor interés en medirme especialmente con Crause y Cadenas.

Soy argentino, peso 46 kilos, 15 años, mido 1.62. He sostenido 13 combates, de los cuales tengo 4 ganados por abandono, 6 empatados y 3 perdidos por puntos. — **Felipe A. Cernadas.**

Adolfo Lamela, desafía a todos los aficionados de su peso, 26 kilos. Contestar a CRITICA.

El "rabbit punch" debe ser desterrado del boxeo

La acción de la Comisión de Boxeo del Estado de New Jersey de declarar ilegal los golpes que en boxeo se denominan rabbit-punch y kidney-punch, sometiendo al que lo cometa a la posible descalificación, ha recibido la aprobación casi unánime de los fanáticos no solo de los Estados Unidos, sino también de todos los países donde se practica el "arte de la propia defensa". Aunque muchos estados de la Unión americana prohiben el "kidney-punch" o sea el golpe a los riñones, es muy notorio que el único de los estados que ha prohibido el "rabbit punch" o golpe al cerebro y lo ha declarado ilegal es el de New Jersey.

"Boxing", la muy autorizada revista deportiva londinense — como resultado de los golpes perjudiciales que se dieron en el match Fox-Criqui— se adelanta a exigir que se suprima el "rabbit punch". Con esto también están de acuerdo nuestros boxeadores y fanáticos, según las respuestas que se han dado a la pregunta que hemos hecho sobre este golpe que con tanta eficacia empleó Jack Dempsey contra Bill Brennan y Georges Carpentier.

En un editorial "Boxing": dice "Toca a las comisiones de boxeo de los Estados Unidos, y a la Junta de Boxeo local tomar al toro por los cuernos antes de que ocurra una fatalidad y acaben con el rabbit punch antes de que se registre el caso de un boxeador muerto como resultado del uso de este golpe. El "rabbit - punch" y el "kidney punch" no encuentran lugar en las categorías de los golpes legales en el pugilismo y cuando alguna comisiones de boxeo la acción de la Comisión de Boxeo del Estado de New Jersey podremos decir que se ha eliminado de uno de estos resultará en la muerte de un boxeador si no se suprime y cuando eso suceda el mundo podrá esperar la borrasca. En favor del boxeador que emplea este golpe se sostiene que sólo puede ser empleado con eficacia contra el que recurre al "clinch" y que, por consiguiente, como con esto viola las reglas establecidas, el único culpable es la misma víctima.

Este argumento puede parecer bueno a primera vista, pero no soporta un análisis. La principal objeción contra el golpe es que en el mismo constituye una ofensa contra la ley del país, mientras que el agarrar y luchar, cosa de que se acusa a los boxeadores que usan el "clinch" es meramente una ofensa contra los reglamentos del boxeo.

"Si sólo los "referees" cumplieran con su deber y los boxeadores verdaderamente boxearan en vez de abrazarse, el "rabbit punch" moriría de una muerte natural. Sin embargo, como ninguna de las altas partes contratantes parecen estar dispuestas a cumplir con su deber.

"El boxeo es un juego técnico donde no tienen cabida las artimañas salvajes, ejemplo típico de las cuales son los golpes al riñón y al cogote. En mi opinión, la comisión de boxeo daría un gran paso hacia el mejoramiento del boxeo siguiendo el excelente ejemplo que ha dado la Comisión del Estado de New Jersey prohibiendo esos golpes que pueden tener consecuencias funestas.

"El conocido y popular Carpentier, al ser consultado sobre este particular, manifestó: "El "rabbit punch" debe ser desterrado definitivamente del boxeo porque, al mismo tiempo que puede cortar trágicamente la carrera y hasta la vida de un buen boxeador, no es golpe científico y se puede ver claramente que el público siempre demuestra disgusto al presenciarlo, aún estando permitido. Los tiempos en que los amantes del sport concurrían a un match de boxeo con el solo fin de ver a dos hombres despedazarse por suerte han pasado. El adelantado hoy día admira el arte que indiscutiblemente tiene el boxeo. El boxeador debe ganar con su habilidad, vista, condiciones naturales y valor, pero nunca es gloriosa la victoria si la adquiere con el antipático "rabbit punch". En las peleas en que hasta ahora he sido promotor he procurado siempre que en los contratos correspondientes exista una cláusula que suprima este golpe; queriendo siempre darle al público el valor de su dinero, no deseo que una pelea arreglada por mí termine en un espectáculo desagradable. A mi modo de pensar, un boxeador que tiene confianza en sus habilidades no debe valerse de este golpe aunque le fuera permitido."

Pedro Machurin, profesional ruso, que en breve hará su presentación en nuestros rings, enfrentando a nuestros pugilistas de peso mediano

Carlos Scaglia fuerte profesional Argentino y entrenador de Firpo a quien se le ha concertado un match a bordo del "Southern Cross" con un marinero.

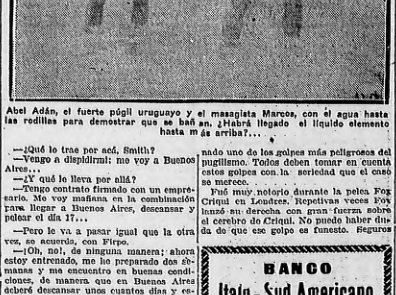

Abel Adán, el fuerte púgil uruguayo y el masagista Marcos, con el agua hasta las rodillas para demostrar que se bañan. ¿Habrá llegado el líquido elemento hasta más arriba?...

—¿Qué le trae por acá, Smith?

—Vengo a despedirme: me voy a Buenos Aires...

—¿Y qué le lleva por allá?

—Tengo contrato firmado con un empresario. Me voy mañana en la combinación para llegar a Buenos Aires, descansar y pelear el día 17...

—Pero le va a pasar igual que la otra vez, se acuerda, con Firpo.

—¡Oh, no!, de ninguna manera; ahora estoy entrenado, me he preparado dos semanas y me encuentro en buenas condiciones, de manera que en Buenos Aires deberé descansar unos cuantos días y estaré en buenas condiciones para sostener el encuentro.

—¿Con quién va a pelear Vd.?

—Tengo contrato firmado con Saylor Masted, con el que debo pelear el sábado 17 en Buenos Aires.

—¿Y después tiene algo más en perspectiva?

—Posiblemente tenga otros encuentros; mi jira será por unos cinco o seis meses, de manera que hay tiempo para hacer algunas peleas más. Yo tengo una revancha pendiente con Angel Rodríguez, de manera que mi empresario la tramitará apenas llegue a Buenos Aires. Yo gané a Rodríguez por puntos, lejos, pero como la pelea fué en Montevideo, y como yo soy de color, le dieron el triunfo a Rodríguez, contra la opinión del público. Además de estos contendores, con quienes tengo la posibilidad de hacer peleas, debo sostener otro posible encuentro de Duharte Indart, quien ha dicho a mi representante en Buenos Aires que desea medirse conmigo. Por lo demás, si es que hay otros pesos pesados en Buenos Aires o Montevideo, les desafiaré, pues deseo aprovechar en la mejor manera esta jira que hago a Buenos Aires y que espero no me resulte tan desastrosa como la primera vez.

Smith es conocido en Valparaíso; no hay quien no sepa quién es el moreno que, continuamente, estamos encontrando en nuestras calles. Llegado a nuestro puerto hace más de dos años, ha estado entre nosotros sosteniendo algunos encuentros en los cuales ha dejado siempre una duda, una esperanza de que sea mejor.

Club Atlético Paraná

Organizada por el Club Atlético Paraná, cuya fundación consta del 27 de enero de 1923, se realizará el 18 del corriente una carrera ciclista reservada a perdedores de 17 años con el recorrido Palermo, San Isidro, Palermo. Las inscripciones se reciben en la secretaría Paraná 216.

Patrocinada por el mismo club se disputará el 25 próximo una carrera pedestre reservada a perdedores sobre la distancia de 2600 metros.

Los premios a disputarse en ambas pruebas son: al 1o., copa; al 2o., medalla de plata; 3o., medalla de plata.

Pruebas pedestres del Sport Club Florence

Para el 24 del actual bajo el patrocinio de esta institución se realizarán las pruebas pedestres que realizará este club de acuerdo al siguiente programa:

400 metros llanos libre a todo competidor.

500 metros llanos para perdedores.

1500 metros llanos reservada para todo perdedor.

Se instituyen valiosos premios por cada prueba, destacándose entre los mejores, los siguientes: Copa de plata, medalla Centro Naval de plata, medalla de vermeil, C. D. Sport Club Florence, medalla de plata Asociados Sport Club Florence, próximas a ser concedidas: medalla de plata Trust Joyero Relojero, etc.

Las inscripciones son de un peso m/n. por prueba recibiéndose en Paso 117, de 15 a 17 y en Helguera 450 (Flores), de 20 y 30 a 23 horas.

Nuevas autoridades

Presidente, Domingo Romanelli; vice, Bernardo Aymar; secretario, Julián Regidor; pro, Luis Tertoldi (hijo); tesorero, José F. Miranda; vocales: Remiro Antonelli, Pablo Antonelli (hijo), Emilio Parlelli y Antonio Salvatierra; suplentes: Antonio Vila y Francisco Michell; revisadores de cuentas: Fernando Caretti y Teodoro Amatucci.

Rapidez y precisión

son imprescindibles en la industria.

Ambos factores le ofrece la corriente eléctrica como productor de

"CALOR"

Utilice Vd. los servicios gratuitos de nuestra oficina Exposición (Balcarce 184) para resolver los problemas de su aplicación.

Cía. HISPANO-AMERICANA DE ELECTRICIDAD

BANCO

Italo-Sud Americano

Bmé. Mitre 460/68

Capital autorizado . $ 10.000.000
" suscripto . . . 8.250.000
Caja de ahorros a la vista 4 o/o
Caja de ahorros, cuenta trimestral . . . . . 4 1/2 o/o
Caja de ahorros, cuenta semestral . . . . . Convenc.
Caja de ahorros, cuenta anual . . . . . Convenc.
Caja de ahorros "Mondas campesinas" (plazo convencional) . . . . . 4 1/2 o/o a la vista

El Banco capitaliza los intereses trimestralmente

Se ocupa de todas las operaciones bancarias

JUAN BIGNONE, Gerente.

Sucursal No. 1: Entre Ríos 1079.
" " 2: Rivadavia 5541
" " 3: Corrientes 3082
" " 4: B. de Irigoyen 1889

Los 3

Las tres planchas en lo que todo el mundo está de acuerdo que la celebre "Quincena de los 50 y 30" es la venta de trajes más sensacional. Hoy en ella Albion Hotel, Cangallo esq. Maipú, tira a $ 50 cualquiera de los trajes que valían 120, 120, 110, 100, 80 y 60 pesos, y a $ 30 cualquiera de los que valían $ 65, 60, 55, 50 y 45.

Para los de medida, también dos precios excepcionales: por $ 60 uno bueno y por $ 45 un traje finísimo.

El doctor Goyeneche héroe del 4 de Febrero

El ridículo trágico — Un interesantísimo documento "Los hombres le han hecho mal"

Ser héroe, no es en estas épocas de equivocación de valores, nada difícil. Las hazañas se fabrican a la medida del héroe. Y el héroe, se construye a medida de las circunstancias...

El Partido Radical, es maravilloso constructor de héroes. De un simple limpiabotas hacen — si quieren — el mejor estadista del país... De un moro de café, hacen un Napoleón. Algo parecido hicieron durante la reciente campaña electoral, con el doctor Arturo Goyeneche, a quien con cuatro discursos y cinco cartas, elevaron a la categoría de un Garibaldi.

—¡Pal' un héroe! Estuvo en la Revolución. Dijo: "Me hago responsable de este movimiento".

Luego de eso, lo condenó la justicia ¡por! a dos años de presidio...

Nos emociona el sacrificio de ese hombre: lo admiramos por su fuerza, por su ¡Ada...

Pensábamos dedicarle un soneto: colgarnos un retrato a la cabecera de la cama... Pero...

—¡Qué?

—Hemos ido a comprobar si todo eso era cierto, y nos hemos encontrado con una documentación que nos ha helado: de ella entresacamos algunos detalles demasiado elocuentes, para que necesite comentarlos.

El sumario instruído con motivo de la revolución del 4 de febrero de 1905, está en el Juzgado federal del doctor Miguel L. Jantus, secretaría del doctor González Cazón (primer piso) del palacio de justicia) y puede verlo cualquier ciudadano.

En ese sumario, en las páginas 873, 874 y 875, está la declaración del señor Arturo Goyeneche, prestada ante el juez federal, cuya copia textual es la siguiente:

"A los once días del mes de febrero de mil novecientos cinco, compareció una persona detenida, la que interrogada al tenor del artículo doscientos cuarenta y uno del código de procedimientos en lo criminal, dijo llamarse Arturo Goyeneche, no tener sobrenombre ni apodo, ser argentino, de veintiocho años de edad, soltero, abogado y domiciliarse en la calle Lima cuatrocientos treinta."

"Preguntado dónde se encontraba la noche del tres al cuatro del presente mes, contestó: De viaje de Mar del Plata a esta capital, a la que llegó a las once de la mañana, habiendo salido de aquel pueblo a las diez pasado meridiano."

"Preguntado para que día desde cuándo residía en Mar del Plata y con qué objeto se trasladó a esta capital el día indicado, contestó: Que hace un mes aproximadamente se trasladó al referido pueblo; luego, con motivo del allanamiento del doctor Pascual Beracochea, se trasladó a esta capital, y al mismo día que ocurrió aquel suceso, y cuando el vigilante percata, regresó a Mar del Plata, donde permaneció hasta el día tres, que regresando nuevamente viaje a esta ciudad, por asuntos de carácter privado."

"Preguntado para que día al se encuentra afiliado a algún partido político, contestó: Que lo es al partido de la Unión Cívica Radical."

"Preguntado para que diga si ha tenido alguna participación en el movimiento revolucionario estallado en esta capital, en la madrugada del día cuatro del corriente, contestó: Que no ha tenido participación alguna."

"Preguntado si sabe o le consta que dicho movimiento obedecía a los propósitos de algún partido político, contestó: Que el Partido Radical, es el que afirmativo cuál es éste y quáneos aún directores o jefes, contestó: Que se le atribuye al partido radical, cuyos jefes o personas dirigentes son del dominio público, constando sus nombres en infinidad de manifiestos y resoluciones del partido publicadas."

"Preguntado para que diga si el declarante conocía la tramitación de ese movimiento sedicioso, contestó: que no la conocía."

"Preguntado para que diga si ha tenido conocimiento con el doctor Hipólito Irigoyen, el doctor Leopoldo Melo, doctor Fernando Saguier, Pablo Schickendantz, J. J. Quesada, Federico Zalarayán, Alberto y Héctor Núñez, Antonio Lozano, Francisco Villalba y doctor Adolfo Meutier, como también con Adolfo Calvete, caso afirmativo con qué motivo y si las personas nombradas son miembros dirigentes del partido radical, contestó: Que conoce a todas ellas, y que con la mayor parte, puede asegurar que ha conversado más de una vez, "sin que eso importe afirmar que haya tenido entrevistas solicitadas acerca de casos concretos"; en cuanto al segundo punto, se atiene a lo declarado, debiendo hacer constar que tiene escritorio en el mismo local del doctores Pascual Beracochea y Leopoldo Melo, y amistad estrecha desde hace muchos años con los doctores Hipólito Irigoyen, Fernando Saguier y Leopoldo Melo."

"Preguntado para que diga si el declarante ocupa algún puesto en la comisión directiva del comité nacional del partido de la Unión Cívica Radical, contestó que es vocal del mismo, no ocupando ningún puesto en la mesa directiva, y ha sido presidente del comité radical de la circunscripción 13a., a cuya comisión hará un año no la convoca."

"Preguntado para que diga si ha sido procesado en alguna otra ocasión, dijo que no."

"Preguntado si tiene algo más que agregar o enmendar, dijo: "que insiste en el hecho de que ha estado ausente de la capital el día o la noche que se produjo el movimiento revolucionario, ausencia de un mes", salvo la interrupción a que se ha referido."

Con todo eso, terminó el acto, ante los comisarios José C. Rossi y Emilio Juárez.

—¡Oh, qué desencanto! Cómo nos ha frustado! ¡Y con qué estas cosas palpables, una de esas modistitas cursis, que hacen la felicidad de Josué Quesada...

Y es, que en serio, dejando de lado, nuestro constante buen humor, nos entristece, el derrumbe del héroes... Es como si nos hubiera sido un atentado. El "hombre grande" se vuelve microbio vulgar, para el cristal de nuestro lente... Sentimos la tentación, de quedar del lado, cuando el viejo sabio, que había envejecido escudriñando secretos en los libros, nos dijo que ¡Shaupenjauer era un magnífico... La misma amargura, que pudo experimentar, un buen francés, al enterarse de que Napoleón se dejaba pegar por sus madres, una señora alta y bigotuda, con la voz ¡ronca.

¡Goyeneche! No ha sido héroe. Pero ¿entonces qué ha sido? El Partido Radical, que hacerle un favor, lo ha puesto en el ridículo más trágico.

Como a Milonguita, "los hombres le han hecho mal". Pero, en página de su vida, ante el vacío de su existencia, nosotros, pecadores, no inclinamos reverentes, la cabeza de la humildad, nos pasitos de algún partido político, ¡osa

LA MEDALLA

CUENTO

En el viejo "Restaurant", se encontraron aquella noche después de muchos años de separación: Carlos Alberto, el gran Caberto, como le llamaban en la Universidad y Guillermo, el impagable Guillermo, honra y prez de la farándula estudiantil.

Jóvenes aun, sus aspectos eran diametralmente opuestos. El uno irradiaba esa felicidad que se adivina sin esfuerzo, él se esforzaba por aparecer sereno cuando todo hablaba en él de dolores recónditos.

Hablaron primero de cosas vanales hasta que ya en el terreno de las confidencias, Caberto confesó su pena.

—Muy desgraciado he sido... y lo soy todavía, mi querido amigo. La riqueza me sonreía...

—Y a mí la pobreza — añadió irónicamente el otro.

—Pues bien; esa fortuna, esa juventud y el encanto de la vida ha desaparecido por completo.

—¿Qué dolorosa odisea hay en tu vida?

—Odisea sí y muy dolorosa...

—¡Cuenta, habla, confíame esa pasado!

—Muy sencillo... Encontré una mujer en mi camino, ella es la única culpable...

El gesto de Guillermo reveló que no le era desconocido el tranco.

—¡Esa es el más profundo, el más sincero y tal vez el único amor de los hombres...

—Sobre todo para mí, que no llegué a conocer ni el amor a mis padres.

—Prosigue tu historia.

—Las amistades de fastuosidad, me hicieron llegar hasta el juego; por desgracia pagué el tributo de todo jugador novel, la primera vez que jugué gané y gané mucho, tanto como para hacerme olvidar la mala senda en que me iniciaba.

Pero más tarde la lógica compensación de derrota de lo humano frente a la máquina, me condujo a la más dolorosa de las debacles, a la más miserable de las culpas. Y lo más terrible no era el dinero que perdía, sino que a diario observaba en Blanca un desvío tan marcado, que muchas veces me presentaba al sitio donde yo hubiera arrojado mi juventud y mi fortuna al arroyo, por aquella criatura carente de todo sentimiento noble y de cualquiera condición generosa... ¡Aquel martirologio no podía continuar!... No fué ya, quien le puso fin — había perdido hasta la noción del carácter — fué ella, la que ante la seguridad de mi pobreza, me abandonó para ir a gozarse de su triunfo lejos de la víctima, pero dejándole en cambio todo el acíbar de la desilusión.

Ya ves, una historia vulgar; la historia del que cree y es engañado, la odisea del que ceo y lo es levantin...

—¿Pero tú reaccionaste? ¡Tú no eres viejo y todavía te quedo yo como amigo y mi mujer, que ya lo es, sin concederla!...

—¿Con qué la has curado?... ¿Con que has creído y puedes seguir creyendo en una mujer?...

—¿Y por qué no? ¿No crees que tu medalla puede tener un reverso? Yo era antes de conocerla, lo que tú cuando ella te abandonó y hoy siento las mismas esperanzas y tengo las mismas ilusiones que las que hacían de tí, el estudiante más feliz y más alegre de la Facultad y ya también todo se lo debo a ella, ya también he jugado pero al amor y hasta hoy siguo ganando, cada ilusión que se realiza es una bola que asierto en la ruleta del amor y así mi bice de una fortuna de esperanzas y de ilusiones.

Pero ven, ven a casa, vierás y verás (no gran casa) donde no hay "gruyere" ni ficheros ni desesperados ni suicidas, en cambio encontrarás un ser que siempre gana: yo, y un banquero que paga contento mi ganancia: ella.

—Vamos...

Cuando llegaron no parecía que tomaran de sorpresa a la gentil Mercedes. Todo estaba preparado; hasta un cubierto de más en la mesa como si en aquel hogar tranquilo no debiera faltar la hospitalidad para el que buscara un poco de quietud y un reflejo de la ternura que unía a sus moradores.

El pobre Caberto sentía todo el peso de aquella dicha ajena, y nobles es confesarlo, la sentía sin envidia.

No hubo una sola alusión a su desgracia; "el pijama" ofrecido gentilmente para que estuviera cómodo, borró momentáneamente la mala impresión de su vestimenta; y así, cuando pasaron al comedor ofrecéndole el sitio de preferencia, hubo en su alma como un renacimiento de horas que creyó para siempre muertas cuando menos olvidadas. La fina atención de la dueña de casa, por otra parte, no permitía abatarse en meditaciones tristes, ella estaba en todo, como si comprendiera que la visión de su hogar podría tener una influencia decisiva en los destinos de aquel hombre caído.

Ya al final y a la hora del café trumpó corriendo el hielo de la casa. De un salto trepó a las rodillas del papá para acaparar años que éste pudiera detenerse y fué a hurgar, aunque con cierto aire de preocupación en las faldas de Caberto.

Mercedes instituía una protesta por aquella familiaridad, tal vez comprendiendo que aquel gesto habría de acentuar más honda la preocupación del visitante. Llamó a la "nurse" y a su requerimiento apareció en el umbral la elegante silueta de una mujer en plena juventud, en la que sin embargo, dolores prematuros habían dejado su inconfundible huella.

La impresión que aquella figura causara a Caberto no era para describirla.

Frente a él estaba Blanca, la mujer que él acusaba como causante de todas sus desgracias; pero en la Blanca, orgullosa de otros tiempos, sino una mujer doblegada por el peso de los infortunios. Su misma mirada, había cambiado y en vez de brillar en sus ojos todo el impetu que domina, conjugaban estos la demanda humildes del que suplica.

Repitiéndose la primera impresión, Caberto preguntó:

—¿Y qué hace esta mujer aquí?

—Ya te lo he dicho, es la institutriz del Bebé.

—Pero si no puede ser ella institutriz de nadie, Guillermo; si ésta es la...

—Ya lo sabemos, lo sabíamos Mercedes y yo que ésta era la mujer que había quebrado tu vida, que te había hundido en la desesperación.

—¿Y si lo sabías, cómo es que la tienes? ¿Cómo es que me invitas? ¿Para qué? ¿Con qué fin?... ¡Esto es una maldad sin nombre y no tiene derecho a hacerlo!

—Calma Caberto, calma...

—No, yo me voy; no quiero nada.

Entonces por primera vez avanzó Blanca, su figura pareció erguirse y tomar todo el aire de otro tiempo, avanzó y cuando Caberto, cerca de Caberto, con voz alta, mezcla de reproche y de ruego le dijo:

—No se irá usted sin oirme; por lo menos, sin aparentar oirme.

—Nada puede usted decirme que me interese, nada.

—Puede que sea así, pero puede también que mis palabras no borren el pasado, aclaren muchos actos de los cuales usted ha sido tan culpable como yo.

—Era lo que faltaba, la víctima, transformada en victimario.

—No, nada le sea si me cuadra el papel de víctima; si lo reclamo, pero sí quiero la verdad y la verdad se debe oir aunque vengan de los que consideramos nuestros enemigos.

Volvió a sentarse Caberto, sin aprobar ni desaprobar, mientras Guillermo y Mercedes hacían mutis discretamente, arrastrando al Bebé que se negaba a dejar su nuevo amigo.

Ya en plena confidencia, Blanca habló; sus palabras no fueron muchas, pero los conceptos fluyeron rotundos. El no la había comprendido; él había creído conquistarla a base de dinero, a base de deslumbramiento, de riquezas y ella odiaba ese medio de conquista.

Le había creído como todos y como a todos le había hecho sufrir, sufrir, heridas con sus ironías armas, en sus propias reces, en el juego, por el dinero y como a todos le había visto arrastrarse cuando les faltó lo que consideraba "sus medios" de conquista. Pero después, cuando lo vió caído, pobre, sufriendo lleno de nobleza, había comprendido que también ella se había equivocado. Recién sentía la verdadera impresión de su cariño y en el temor de perderlo para siempre, en la pena de haberlo herido frecuen, había buscado el medio de llegar a él, se había refugiado en Guillermo y en Mercedes confesándoles todo.

—¿Entonces ellos saben?...

—Sí, todo; saben que no he dejado de quererte, que he pagado el tributo de mi soberbia en las más crueles humillaciones, todo, todo lo saben.

—¿Pero por qué has hecho eso? ¿Por qué fuiste mala si me querías?

—Porque como tú, yo sólo conocía una faz de tu carácter, una modalidad de tu vida, una—la peor—de las manifestaciones de tu carácter.

—Mejor dicho—tomó la voz de Guillermo, que entraba en esa instante—y siguiendo aquello de la moneda, no conocías más que el anverso, ahora ambos se han mostrado bien el reverso...

—¿Pero qué puedo hacer si ya no soy nada? ¡si nada! ¡nada!

—Eso era antes cuando no estaba yo a tu lado para alentarte y para repetirte constantemente que tú eres el cetro sólo porque tenía mucho dinero y del pobre zagal que realmente te era sin reverso.

—Con que ya sabes—interrumpió Guillermo—a prepararse y a volver, ya te dije aquel era una barca donde se jugaba y se perdía pero que solo se pagaba en una moneda: en amor.

—¿Volverán aquí a jugar?—preguntó Blanca.

—Volverá, pues el como dice Guillermo mi banquero eres tú; todo mi cariño irá a parar a buenas manos.

Carlos Irondin.

1923.

Los siniestros en los depósitos aduaneros

El señor Lupo propicia el establecimiento de destacamentos de bomberos en el Puerto — Cree necesario que la custodia y vigilancia de los galpones, depósitos y plazoletas se entregue a una dotación de bomberos

El administrador de la Aduana de la capital, señor Lupo, ha entrado de lleno y en forma práctica a estudiar y obtener la resolución definitiva de las seguridades que son reclamadas para los depósitos, galpones y plazoleta que almacenan las mercaderías de importación y en su plan amplio.

Es convenientemente conocer las características de esos almacenes fiscales, en donde la mercadería de importación puede permanecer hasta dos años, de acuerdo con las disposiciones en vigencia que permiten la renovación por igual período al vencimiento anterior del almacenaje. Esos depósitos, carecen en su mayoría de elementos modernos para combatir un incendio; se retiró el seguro privado que tenían los mismos, por economía, y en vez corrobo, como lo expresa la nota del administrador, quedan confiados a la vigilancia de peones-serenos que no tienen los conocimientos técnicos necesarios para intervenir en la iniciación de un incendio y evitar su propagación.

Debe tenerse en cuenta asimismo, como lo manifiesta el señor Lupo, que a algunos galpones se depositan cantidades de gran combustible o inflamables, para llegar al convencimiento que es indispensable la guardia de bomberos en el cuidado del depósito de aduana, en donde, no existen mercaderías por valores considerables y de las que debe responder directamente el fisco en caso de siniestro.

Con anterioridad el señor Lupo, expresó su pensamiento en sentido de acordar al cuerpo de bomberos de la capital, los locales necesarios dentro de la zona portuaria, para que establezca destacamentos permanentes.

A fin de hacer obra práctica, ha dejado preparado ya el alojamiento para uno de esos destacamentos, en el galpón 1 de la Dársena Sud, y cree que puedan instalarse otros, en uno de los hangares desocupados del puerto Nuevo, otro en el parque sanitario del Departamento Nacional de Higiene ubicado en la calle Méjico y Azopardo, siempre que accedieran a ello el ministerio del interior. En este forma se tendría de inmediato en el puerto de la capital cuatro destacamentos de bomberos, para intervenir de inmediato en todo siniestro que se originara en la zona fluvial portuaria, pues ya existe el destacamento Boca, que presta eficientes servicios en los casos de salvatajo y de siniestro marítimo.

La medida general que dejamos expuesta, es complementaria de otra con el propósito encuadrado de entregar la custodia de los almacenes aduaneros a 100 hombres de la dotación de bomberos al cuerpo de la capital.

A esa efecto el señor Lupo, ha remitido hoy al ministro de hacienda de la nación, la nota que transcribimos, por cuanto en ella se expresa ampliamente el concepto de la medida propuesta, y se soluciona la preocupación de los centenares, sin gracias mayores para el fisco.

Dice la nota al ministro

Buenos Aires, febrero 16 de 1923. — A S. E. el señor ministro de hacienda de la Nación, doctor don Rafael Herrera Vegas.

Certifico disfrutamos de depósitos y galpones aduaneros e interumpiría la labor en la planchada (muelle) desde a las 18 horas en los días hábiles, quedan ellos bajo la custodia de peones-serenos que en verdad la actividad del trabajo de aduanas de mercaderías para prestar esos servicios de vigilancia nocturna.

En la observación diaria y de detalle que realizo en los diversos servicios aduaneros, he podido notar que esta tarea de vigilancia es ineficaz, tanto por razones de índole personal como del desconocimiento de obligaciones que permitiría proceder de inmediato en los casos de iniciación de un siniestro.

No le es posible, en el primer momento, a peón sereno actual, imponer su autoridad que depende de la comprensión cuando es relación de custodia de un depósito fiscal, en donde tiene el fisco, depositadas mercaderías de importancia en su construcción y del que es responsable por el valor de las mercaderías de importación que en esos depósitos, galpones y plazoletas se almacenan.

Es innegable que esa personal carece del conocimiento técnico necesario para intervenir de inmediato en el caso de un incendio, contribuyendo con sus primeras medidas, que se ha extinguido, por lo menos a la preparación del terreno para que sea fácil la intervención rápida del cuerpo de bomberos de la capital.

Son tan valiosos los intereses confiados al fisco, que lógico es que el Estado utilice los elementos más capacitados, técnicos y científicamente, para la vigilancia, previsión y defensa de los intereses en caso de siniestro.

Teóricamente es el cuerpo de bomberos de la capital, el indicado para la defensa de los servicios, máxime si se tiene en cuenta que hay en el puerto de Buenos Aires, galpones con existencias de artículos de fácil combustión o inflamables, en donde no es posible que el actual peón-sereno, pueda — así conocimiento especiales — tomar una acción directa en un principio de incendio.

Actualmente 141 peones de los mismos prestan esos servicio de vigilancia en dos turnos de 12 horas más uno.

Es inferior por este concepto 22.040 pesos mín. al mes, o sean pesos 276.440 mín. anuales.

Considero por las razones que dejo expuestas que es de conveniencia fiscal para el Estado asegurarse el servicio de vigilancia en los galpones, depósitos y plazoletas aduaneras en la forma eficaz que lo atendería el cuerpo de bomberos de la capital, quien tendría así sus propios elementos cada de esos almacenes fiscales, con el aumento de los efectos que allí se depositan y decidir de todos los permitirán prestar en concurso rápidamente, cuando ello fuere necesario.

Hay precedentes administrativos en el sentido que he indicado. En el desempeño de su misión pública, el cuerpo de bomberos de la capital, presta servicios de previsión y vigilancia en establecimientos industriales privados, como son: Casa de Conservas, Casa de Gobierno, Tribunales, teatros, cafés, etcétera.

No es necesario que el Estado haga nuevo erogación alguna, para llevar a la práctica de inmediato el servicio de vigilancia en la forma que lo dejo propuesto.

Se economizaría por esta administración la partida de serenos, involucrada en la de peones, y que como dejo expresado, importa la suma de pesos 22.040 moneda nacional por mes o pesos 276.440 m. n. al año.

Con esa misma partida, sin gravar el presupuesto del cuerpo de bomberos, se incorporarían por esta aduana, los haberes de cien bomberos del cuerpo referido, suficientes a mi juicio, para responder ampliamente a los propósitos reales de seguridad y custodia de los depósitos, galpones y plazoletas aduaneras.

Dejo librado al ilustrado criterio del señor ministro la resolución que estime corresponder en este asunto y me es grato saludarle con mi más distinguida consideración. — "Firmado: *Zenón Lupo.*

Régimen administrativo de las intervenciones peludistas

El P. E. de San Luis ha resuelto gestionar del gobierno nacional, el reintegro de más de 400.000 pesos, de rentas de la provincia, que fueron gastados por el interventor federal, durante el tiempo que permaneció en Estado bajo el régimen del personalismo implantado en el país por el ex presidente Irigoyen. Hasta 1916, las intervenciones federales habían sido costeadas invariablemente por el P. E. Nacional, como que semejante función de carácter constitucional, no podía ni debía gravitar sobre el tesoro de las provincias. Pero el señor Irigoyen, que fué la revelación de la originalidad berbolísnesa y de la inconsistencia del mundo, alteró los precedentes y métodos administrativos hasta allí consagrados por una larga práctica institucional, resolviendo adjudicar a las rentas de las provincias el mochuelo del sostenimiento de los atropellos intervencionistas del P. E.

En el caso de San Luis se hallan infinidad de provincias, más que intervenidas, entradas a saco durante los seis inacabables años de desquicio reparador. Lo que ahora se produce no es sino una justa reivindicación por los abusos cometidos y los desfalcos sembrados en el régimen administrativo y financiero de los Estados, arrastrados a una situación de verdadera bancarrota. Si la exigencia puntana es atendida por el P. E., para el caso de ahora el camino a una revisación general de las demás intervenciones realizadas en los últimos seis años. Pero como eso sería repetirse a incoar un escandaloso proceso a la gestión intervencionista del irigoyenismo es casi seguro que el actual gobierno se lavará las manos, como Pilatos, reflexionando prudentemente que lo pasado, pisado. Así se evitará dolores de cabeza, acusaciones por el mal olor que producirá la exhumación de los actos del ex gobierno reparador.

Departamento Nacional del Trabajo

MEMORIA ANUAL DEL REGISTRO DE COLOCACIONES

Según la memoria del Departamento Nacional del Trabajo, durante el año 1922 el Registro de Colocaciones ha actuado como descupados a un total de 23.182 trabajadores.

De este total de inscriptos, solo quedaron sin obtener trabajo 5.450, por razones diversas, ya fuera porque los salarios que se les ofrecía los encontraban bajos; ya porque los patronos no aceptaban a aquellos por pretender obreros de determinada nacionalidad o que fuesen especialistas en tal o cual oficio.

Las empresas particulares y los patronos que utilizan los servicios del Registro Nacional de Colocaciones, solicitaron el número durante el año 1922, 21.872 trabajadores en diversas categorías.

Durante el año 1922 el Registro Nacional ha proporcionado trabajo a 17.576 obreros de todas categorías.

Colocación comparada

La comparación con los años anteriores, desde el 1915, es como sigue:

Años	
1915	23.061
1916	23.655
1917	26.853
1918	23.104
1919	23.574
1920	20.033
1921	20.415
1922	17.576
Total	176.633

Clasificación por nacionalidad

Argentinos	48.244
Uruguayos	17.166
Italianos	18.596
Españoles	13.839
Rusos	6.891
Austriacos	8.368
Turcos	1.065
Alemanes	585
Franceses	1.937
Nacionalid. diversas	7.762

Clasificación por edades

De 14 a 20 años	35.323
De 21 a 30	76.702
De 31 a 40	48.570
De 41 a 50	20.809
De 51 y más	5.229

Clasificación por estado civil

Solteros	116.656
Casados	51.724
Viudos	8.245
Afabados	141.002
Analfabetos	35.621

En la capital federal fueron colocados 51.679 y en el interior del país 92.554 personas.

Las agencias particulares en número de 34, han colocado durante el año 1922, 16.832 personas.

Las comisiones cobradas por estas agencias oscilan entre $ 3 a 5 para el servicio doméstico y de $ 5 a 10 para los peonce en general.

El Tiempo

Han caído ligeras lluvias o moderadas en todas las provincias del este y centro en Pampa Central y Mendoza.

Hoy reina tiempo algo nublado e inestable en las provincias del este y centro y tiempo bueno en las demás partes.

Pronóstico: vientos suaves del mismo norte en las provincias del norte y suaves a moderados del sud a sudoeste en las demás partes.

La temperatura permanece alta y cálida estacionaria en las provincias del norte. En las demás partes ha sufrido un descenso, estando varios grados bajo lo normal en las regiones del centro y sud.

La presión continua baja en las provincias del norte; en el oeste y sud del país ha subido rápidamente.

La temperatura máxima alcanzó a 26.8 grados esta tarde a las 13.30.

La Oficina Meteorológica pronostica para mañana hasta las 20, lluvias en el norte de la república; tiempo bueno en las demás partes, temperatura en descenso.

Carnaval

Casa de Galicia

Según se ha anunciado, el próximo sábado por la noche en sus espléndidos salones, profusamente adornados, se celebrará el último baile de disfraz y fantasía que nos ha anunciado.

El domingo por la tarde se celebrará un festival infantil, en el que habrá rapparto de dulces y juguetes.

Hogar Gallego—

Esta prestigiosa sociedad regional celebrará dos magníficos bailes de disfraz y fantasía que tendrán lugar el sábado y domingo próximos a las 22 horas en los salones adornados del Centro Almacenero, que nos ha sido gentilmente cedido por estar concurridos dado el gran pedido de invitaciones de múltiples familias que de sean asistir en vista del éxito alcanzado en los anteriores bailes.

El domingo por la tarde se verificará el último matinée infantil al que vienen asistiendo innumerables niños los que están obsequiados con diversos juguetes como en los anteriores matinées

Comité Nacional de ayuda a Rusia

El 20 del corriente a las 16.30 horas se sortearán entre el público los siguientes: Cada Florida esq. Paraguay el sorteo público de la rifa organizada por las casas Harrods y Gath y Chaves, bajo los auspicios del Comité Nacional de Ayuda a Rusia, a beneficio de las poblaciones hambrientas de aquel país.

Se sortearán cinco premios consistentes en dos automóviles Austin y Vauxhall, un juego de dormitorio y otro de escritorio y una valija necesar de plata, estando en exhibición en las casas Harrods y Gath y Chaves, Casa Central.

Los números disponibles pueden ser adquiridos en las casas de referencia y en la gerencia de la Cruz Roja Argentina, Sarmiento 643.

NUESTRA JIRA DIARIA POR EL MUNDO DEL PLEITO Y DE LA PENA

La reapertura del proceso Antolín — Por el prestigio de la justicia (si le resta un átomo de autoridad) y hasta por la dignidad del país, debe esclarecerse ampliamente ese "affaire" — Las acusaciones que se formulan deben destruirse o confirmarse — El propio interés de los comprometidos así lo exige—Monstruosidades que se denuncian en la instrucción del proceso — Causas criminales — Dictámenes fiscales — Juicios civiles—Asuntos comerciales

El proceso "Antolín" resurge!!—

Informamos ayer en esta sección del dictamen expedido por el fiscal de Cámara doctor Hacedo, en una incidencia promovida por cuestiones de competencia en redador de la reapertura del famoso proceso "Antolín", solicitada por Narciso Fluquet, al no conformarse con el auto de sobreseimiento provisorio recaído en lo que a él respecta, y aportando nuevos elementos de prueba para el total esclarecimiento del asesinato perpetrado en el local del Consejo Nacional de Educación el 19 de enero de 1918, en la persona del tenedor de libros señor Miguel Antolín, a raíz de... incendios ocurridos en dependencias de esa misma repartición!! Incendios y asesinato que todavía permanecen ocultos en el más impenetrable misterio!!

¿Reapertura o revisión?—

La magnitud de este proceso trae a la memoria los más célebres que registran los anales de la criminología unida al "affaire" sin desdeñar el propio "Dreyfus" en que el genial Zola se labró los bloques pétreos que sostuvieran el monumento de su inmortalidad.

Si aquí existiera una resolución firme de esclarecer el crimen y de castigar a los culpables y encubridores, en homenaje y en holocausto a la justicia, ya no habría producido un movimiento imponente en pro de una amplia revisión, (no ya de simple reapertura con peligro de que corra la desgraciada suerte del primer intento).

Que los comprometidos, cómplices, autores, inductores, encubridores y aprovechadores del crimen y de los resultados sean muchos y de figuración política y social, no justificaría sino que denigrarla el más elemental concepto de anonimato social, y de igualdad ante la majestad de la justicia.

¿Qué son veinte o treinta complotados o sindicados como delincuentes o partícipantes, en mayor o menor grado, en las utilidades de los incendios y del crimen, frente a un acto de justicia para reafirmar siquiera el principio básico de la existencia de sociedades civilizadas?

La certidumbre es preferible a la duda—

En el estado que adquiere el sumario con motivo de su reapertura, queda decirse que una duda, una sospecha, una semicertidumbre de culpabilidad o complicidad se cierne sobre una veintena de ciudadanos de altas y medianas posiciones, encumbrados unos hasta posiciones eminentes en la dirección gubernativa y administrativa del país, quienes dirigen de pupitres burocráticos bien rentados, y sumidos otros en la miseria por destituciones y cesantías que al producirse significan un prejuzgamiento que no alcanzó a los altos a los encumbrados.

Esos altos funcionarios, todos los directa o indirectamente afectados en el "affaire" "Antolín deberían propiciar y pedir el total esclarecimiento, para que el concepto público pueda en una vez por todas saber si los tales merecen las consideraciones que las apariencias y las posiciones les otorgan o si por el contrario, deben purgar en el régimen penitenciario la pena de que pudieron hacerse merecedores.

Lo que contra la conciencia pública es ansia, anhelo, deseo de luz, de plena luz, en las tenebrosidades del proceso en objeto, que no es entonces, sino escuela por irritantes y muy pequeños respetos, frente al respeto supremo de las sanciones que la justicia está llamada a dictar en los casos sometidos a su pronunciamiento.

Si así no ocurre, si vuelve a desviarse la substanciación del proceso, caerá más y más el pueblo, en el escepticismo, en el desengaño, en la incredulidad de que esta te justicia y pueblo incrédulo en su administración de justicia es pueblo moralmente corrompido.

Revisando el sumario. — Lo más saliente de las nuevas investigaciones

La coincidencia de reabrirse el célebre proceso nos ha inducido a examinar los pundamentos en que se basa Narciso Fluquet, patrocinado por el doctor González Patiño para solicitar esa medida.

En primer término ¿cómo está expuesto un discernimiento del sobreseimiento provisorio y entrando de lleno a aportar nuevos antecedentes y elementos de juicio para iniciar la nueva etapa del proceso sostiene que:

"Se adulteran los hechos, se explota el menor indicio, por remoto o crédulo que sea, que pueda conducirme a una situación equívoca; se cierran los ojos ante pruebas patentes, como si se temiera, con la luz que de su estudio debiera surgir; hay más: cuando los indicios faltan, se inventan, se fraguan pruebas en mi contra; todo sirve para dar pie a deducciones falsas y a pequeñas inconducentes; se desechan pistas seguras, testimonios elocuentes, no se atiende al auto la evidencia de contradicciones e imposibilidades manifiestas, cuando ellas están destinadas a marcar otros rumbos a seguir. Se ocultan cuerpos del delito.

Se omiten diligencias indispensables, se intanta colechar a funcionarios. Es preciso encontrar un criminal substituto a toda costa, pues los verdaderos parecen intangibles, y cuando se les vé próximos huye la pesquisa en otra dirección que fatalmente la hace caer sobre el inocente. Se equivocan hasta en la elección de la víctima, expiatoria, pues si en vez de tomarme para tal, a mí, hubieran ido con la misma falta de razón contra el portero Santos, el destino se hubiera facilitado la salida, gracias al fallecimiento de éste, ocurrido al poco tiempo.

Acusaciones graviísimas y comprometedoras. Lo que se pide—

En el extensísimo memorial repleto de fundamentos en que se denuncian irregularidades de la justicia y de la policía y más que irregularidades cargos graviísimos se comenta lo mal hecho en el sumario anterior y se denuncia lo que debió de hacerse, pide en síntesis lo siguiente, entre otras cosas, el ex procesado Fluquet al juez:

—Se sirva decretar en mi favor el sobreseimiento definitivo con la especial declaración de que la formación de la presente causa no afecta mi buen nombre y honor.

—Se instruya el sumario correspondiente por los delitos de orden público que resulten de los procederes irregulares en la persecución de los incendios en el curso de este escrito, dando la debida intervención para la acusación del caso, al señor agente fiscal.

—Se saque de la pesquisa al hoy jefe de la división de investigaciones, Eduardo I. Santiago, por resultar comprometido en las ocultaciones mencionadas y por el evidente interés que tiene en la causa en favor de determinados sujetos.

—Se libre testimonio del presente escrito a la mayor brevedad a efecto de remitirlo al señor ministro de justicia y promover la investigación del caso.

—Tener por planteada desde ya la nulidad constitucional referente al desconocimiento del art. 18 de la Constitución, con que fué juzgado sin tener defensor y al efecto de tener expedito el camino a la Suprema Corte llegado el caso necesario.

—Reiterar del Consejo Nacional de Educación, el envío del expediente 11.602 C. E. 15, año 1917, para el caso de que aún no se hubiera remitido, de que tiene V. S. noticia por mi escrito anterior.

—Se encargue la prosecución de la pesquisa al comisario inspector Juan A. Bonzo y al subcomisario Alcaraz, en razón de haber dado ellos pruebe de competencia y celo en el curso de estas investigaciones, y ofrecer a Julio de mi parte, las mayores garantías de seguridad con la Adolfo Kurchan, por defraudación.

—Se ordene al actuario doctor Malbrán agregue ad-efectum vivendi el expediente iniciado por mí contra el comisario Eduardo I. Santiago, por tentativa de cohecho al pesquisa Luis Zeballos.

—Se informe sobre el paradero del expediente, por el actuario, del Consejo Nacional de Educación, número 3552, G. 1920, que le fué remitido al juzgado hoy a cargo de V. S.

—Se cite al señor jefe de policía de la capital, a efecto de que se sirva remitir copia autenticada de las notas números 79 y 112 de fecha 22 de enero y 10 de febrero de 1918, referentes al acaecimiento de Antolín y que le fueron pedidas por el comisario de la 15a., don Néstor Mexna.

—Se remita al juzgado el expediente de licencia del secretario doctor O. D. Coletto, correspondiente a la época del crimen (19 de enero de 1918).

—Se oficie al señor juez de instrucción doctor Jaime Llavallol, a efecto de que se sirva informar si es cierto que el tocto Figueroa, secretario del Juzgado a su cargo, intervino desde el primer momento en el suceso acaecido en el Consejo el 19 de enero de 1918, en vez fué hallado muerto don Miguel Antolín.

—Se oficie al señor juez de lo correccional, doctor Feo. I. Cerbo, a efecto de que manifieste cuanto sabe y le dijera el sujeto Néstor Carou, en ocasión de su libertad, con motivo del asesinato en el Consejo de don Miguel Antolín, el 19 de enero de 1918.

Se llame a prestar declaración sobre las nuevas comprobaciones y nuevas datos a los siguientes ex-empleados:

Juan P. Ramos, Eduardo I. Santiago, Orestes D. Polito, C. F. Figueroa, Adolfo Kurchan, Hamlet J. Orfila, Ignacio Calvo, Esteban Mendiandu, Pedro Graciano, Eduardo Rossi, Pablo Barrero, Juan A. Boero, Nicolás Yacamercado, Héctor Mexna, Luis Zeballos, María Luisa C. de Antolín, Javier Antolín, Federico May, Gregorio Zalazar, Ramón Carou.

Practicadas los cinco que citime V. S. necesarios y conducentes.

—Se proceda a la indagación de las siguientes sujetos: Néstor Carou, Samuel Douglas Price y Joaquín Patterson.

Carro, caballo y arnesos hurtados—

Los señores Augusto Trenti y Amadeo Nicola, se presentaron el 12 de julio último a la policía denunciando el primero y ratificando el acompañado que más tarde, como a las 5 horas, había sido substraído del corralón de la calle Yatay 271, un carro de reparto de ventas forma jardinera, un caballo entero color pangaré y los arnesos respectivos y necesarios para unir el caballo con el carro.

El caballo era de propiedad de Trenti, el que dicho sea de paso manifiesta a la policía que quedó en el fondo de su casa, que queda conducirme a una situación equívoca; se cierran los ojos ante pruebas patentes, como si se temiera, con la luz que de su estudio debiera surgir; hay más: cuando los indicios faltan, se inventan, se fraguan pruebas en mi contra; todo sirve para dar pie a deducciones falsas y a pequeñas inconducentes; se desechan pistas seguras, testimonios elocuentes, no se atiende al auto la evidencia de contradicciones e imposibilidades manifiestas, cuando ellas están destinadas a marcar otros rumbos a seguir. Se ocultan cuerpos del delito.

Se omiten diligencias indispensables, se intanta colechar a funcionarios. Es preciso encontrar un criminal substituto a toda costa, pues los verdaderos parecen intangibles, y cuando se les vé próximos huye la pesquisa en otra dirección que fatalmente la hace caer sobre el inocente. Se equivocan hasta en la elección de la víctima, expiatoria, pues si en vez de tomarme para tal, a mí, hubieran ido con la misma falta de razón contra el portero Santos, el destino se hubiera facilitado la salida, gracias al fallecimiento de éste, ocurrido al poco tiempo.

Acusaciones graviísimas y comprometedoras. Lo que se pide—

En el extensísimo memorial repleto de fundamentos en que se denuncian irregularidades de la justicia y de la policía y más que irregularidades cargos graviísimos se comenta lo mal hecho en el sumario anterior y se denuncia lo que debió de hacerse, pide en síntesis lo siguiente, entre otras cosas, el ex procesado Fluquet al juez:

—Se sirva decretar en mi favor el sobreseimiento definitivo con la especial declaración de que la formación de la presente causa no afecta mi buen nombre y honor.

Crítica

denando a Trancone a 2 años de prisión con costas de acuerdo con la petición fiscal.

Un poco de estadística—

El fiscal doctor Achaval Rodríguez, ha presentado un estadillo de la labor realizada en su fiscalía desde el 12 de septiembre en que se hizo cargo hasta el 30 de diciembre.

Esa labor se descompone así:

Sobreseimientos provisorios, 289; definitivos, 49; prisiones preventivas, 36; excarcelaciones, 47; acusaciones, 69; trámites, 133.

Vista fiscal—

El mismo fiscal se expidió hoy en la causa instruída contra Emilino Fernández, por abuso de armas y atentado a la autoridad, pidiendo se apliquen 2 años y 6 meses de prisión.

Cámara civil segunda—

Decidió este tribunal, en su acuerdo último, los juicios que siguen:

Concurso de Valerio Milberg; confirma el pronunciamiento del juez doctor Lagos que, de la renta que producen los bienes, entregaba una suma de dinero al concursado.

Nombramiento de síndico—

Efectuado ante el juzgado de comercio del doctor Marín y Herrera, secretaría Romero, la junta de acreedores en la quiebra de José Hessid, informaron el contador señor Mitelli, que estimó el activo en 5.625.57 pesos y el pasivo en 18.721.45 pesos.

Fué nombrado síndico liquidador el señor Alfredo Junio, fijándose en 172.50 pesos los honorarios del contador.

Satisfacciones de audiencias—

El juez de comercio doctor Labougle, por la secretaría Larrache Carrera, fijó la audiencia del día 27 del corriente a las 14 horas para que los acreedores concurran a fijar los honorarios del síndico.

—El juez doctor Juan B. Estrada, por la secretaría Julianes, fijó el día 27 del corriente a las 15 horas, para regular los honorarios del síndico liquidador en la quiebra de la Compañía Pescadora Nacional.

LAS LOTERIAS DE HOY

CORDOBA

Los 19 primeros premios

Información especial de "CRITICA"

1—Con $	25.000	3241	11—Con $	100	6972
2— " "	5.000	5352	12— " "	100	7756
3— " "	1.000	3689	13— " "	100	11467
4— " "	500	11610	14— " "	100	13485
5— " "	500	21976	15— " "	100	13909
6— " "	250	9489	16— " "	100	16908
7— " "	250	14284	17— " "	100	18394
8— " "	250	14809	18— " "	100	19673
9— " "	250	16567	19— " "	100	24567
10— " "	100	1440			

MONTEVIDEO

LOS 19 PRIMEROS PREMIOS

1—Con $	50.000	12199	11—Con $	500	1581
2— " "	10.000	15647	12— " "	500	3026
3— " "	2.000	9365	13— " "	500	4362
4— " "	2.000	14772	14— " "	500	5368
5— " "	2.000	18591	15— " "	500	10007
6— " "	1.000	1834	16— " "	500	13471
7— " "	1.000	1961	17— " "	500	13532
8— " "	1.000	13678	18— " "	500	14897
9— " "	1.000	15131	19— " "	500	19969
10— " "	1.000	18520			

EL Dr. OYHANARTE TRABAJA POR ARRANCAR DE LAS GARRAS DE LA JUSTICIA AL PRESUNTO AUTOR DE UN PARRICIDIO

CONTRADICCIONES EN QUE INCURRE EL HIJO DE LA VICTIMA -- RASTROS QUE COMPROMETEN GRAVEMENTE AL ACUSADO -- ACTITUD POCO CLARA DE LAS AUTORIDADES POLICIALES -- OTRAS INFORMACIONES

(DE NUESTRO CORRESPONSAL)

En correspondencia anterior, al ocuparnos de la muerte misteriosa de José Eizaguirre hemos puesto de manifiesto una serie de hechos y de presunciones lo suficientemente fundadas como para no dejar la menor duda en el ánimo del menos suspicaz de que estamos en presencia de un crimen vulgar y no de un suicidio.

En vano es que los interesados se den a todas las mañas y recurran a cuanta argucia curialesca se ponga a su alcance. Las pruebas de que en el establecimiento de campo "La Calderá" se ha perpetrado un crimen, son tan evidentes que todo resultará en vano para encubrirlo y pretender salvar al autor o autores, por más influencias que se pongan en juego y por más dinero que se disponga a fin de acallar la voz de la justicia.

Como ya lo hemos expresado, hechos de esta naturaleza, de tanta gravedad no pueden arreglarse así nomás, y sepulcrarlos en la fosa del olvido. De quedar impuna tamaño delito, se dejaría sentado un peligroso precedente. La seguridad personal estaría entonces a merced de los que con su dinero están en condiciones de poder comprar a las autoridades y a los encargados de administrar justicia.

Todo esto ya lo hemos dicho. Sin embargo hoy nos proponemos exponer una serie de nuevos datos concretos y presunciones que aumentan los puntos de vista por nosotros sustentados desde el primer momento y que corroboran la sospecha más que fundada de que el millonario Eizaguirre ha sido víctima de un crimen vulgar.

Puntos vulnerables—

Recordarán nuestros lectores que el día del trágico suceso, y los que lo precedieron, el señor Eizaguirre vivía en la misma casa de campo con su hijo Francisco. En las declaraciones prestadas por este último, dijo que encontró el cadáver de su padre al final del corredor de las habitaciones con la cabeza reposando sobre una pequeña tranquera que hace las funciones de puerta para entrar al interior del edificio donde ambos habitaban. Agregó que, al encontrarse con el cadáver, y que, como hemos dicho, no concurría en nada con las del hijo de la víctima.

Pero en este crimen que se quiere hacer pasar como un suicidio existen cosas aún más sorprendentes y difíciles de admitir. Encontrado el cadáver en la forma declarada por el hijo, es decir a veinte metros fuera del dormitorio que ocupaba la víctima y en circunstancias tan sospechosas. ¿Cómo pensar que sin más observaciones y a primera impresión el joven Francisco atribuyese la muerte de su padre a un suicidio y no sospechase en lo más mínimo encontrarse en presencia de un crimen? ¿Cómo se explica que fuese personalmente en busca de la policía, en vez de quedarse al cuidado del cadáver y mandar a otra persona o avisar por teléfono desde las inmediaciones?

Manchas comprometedoras—

Ya dijimos que el cadáver del millonario Eizaguirre fué hallado a quince metros más o menos del dormitorio que ocupaba, es decir al final del corredor y en la pequeña tranquera que hace de puerta de entrada al edificio. Si tal fuera, absolutamente cierta, como en sus declaraciones lo afirma el hijo de la víctima, el solo y efectivamente en ese sitio hubiera acaecido el "suicidio", también solo allí debía haberse encontrado sangre y demás indicios en apoyo de tal afirmación.

Mas las cosas no han sucedido así en todas sus partes. Al pie de la cama de la víctima se encontraron unas gotas de sangre, y lo aún más comprometedor es que también se halló la funda de la cama con el rastro bien pronunciado de una manchón ensangrentada que la usó para limpiarse. Los interesados en defender de cualquier modo al hijo expilcan el hallazgo de esa sangre diciendo que al debió haber tomado el cadáver y con las manos ensangrentadas fué al dormitorio en busca de una almuna, cayendo de sus manos esa sangre que resulta tan comprometedora. ¿Es posible aceptar tan insostenible explicación?

El proceder de la policía—

Pero suspendamos por el momento la tarea de descifrar este aparente enigma y pasemos a exponer y considerar otro aspecto del asunto, que tan hondamente ha repercutido en la opinión pública.

Expresamos más adelante que el joven Francisco habías dirigido a Mar del Plata a informar del suceso a las autoridades respectivas. De vuelta se vino con la policía y el médico de la ciudad, que llamó justamente la atención que este funcionario en vez de proceder como médico de policía se pusiese de inmediato al servicio del hijo de la víctima, y sin mayor dificultades volviese a Mar del Plata donde con la más perfecta tranquilidad del mundo expide el certificado de defunción.

Luego se vuelve a "La Calderá" acompañado de otro médico, y sacándoles al mismo, ambos proceden a embalsamar el cadáver movidos por el propósito de cerrar fuertes emolumentos que, como es natural solo corresponda pagar al hijo, comprometido en una muerte que dado el primer momento aparecía sospechosa y nada normal.

Más como en este asunto todo resulta contradictorio y poco claro, se da el caso estupendo que después de embalsamado el cadáver los mismos médicos son quienes lo practican la autopsia y los que producen el informe que ha de servir de cabeza de proceso contra el acusado, pagador de esos servicios.

¿Cómo se pueden admitir tales procedimientos por parte de un funcionario que aparece prestando sus servicios particulares al acusado y luego, al mismo tiempo como médico de policía, tiene el encargo de elevar un informe del que depende el resultado del proceso iniciado a su cliente?

La incompatibilidad de esas funciones, por no tratarla de flagrante inmoralidad, no puede ser más evidente. Pero ya trataremos el punto con mayor amplitud, como así también otros que dejamos para una próxima correspondencia.

Noticias de policía

¡Otra más!...

Ernesto Beltrán, con domicilio en la calle Cuyen 5350, denunció en la comisaría 39 que un individuo cuya filiación no suministraba a la policía le defraudó en una bicicleta por valor 150 pesos. Sumario y diligencias para encanar al tipo.

Pequeña punga

Autores desconocidos penetraron en el domicilio de Julio Corrahil, Castro Barros 766, hurtándole dinero y efectos que ascienden a 150 pesos. En la comisaría 16 se instruyó sumario y se procura identificar a los ladrones.

Calote de un bicicleta

Do un tiempo a esta parte se vienen notando diversas substracciones de bicicletas. Parece que existiera un grupo de delincuentes que se dedica con especialidad y preferencia a estos "trabajitos". En atención a esas presunciones no estaría demás ejercer una estricta vigilancia a fin de reprimirlos. Hoy, por ejemplo, un individuo que logró fugar la hizo el cuento a un menor de 12 años afanándole una bicicleta. El padre, Víctor Cuelen, con domicilio en la calle Omú 155, denunció el hecho en la comisaría 4a. justipreciándola en 160 pesos. Se ha instruído el sumario de práctica dándose aviso al juez en turno.

El dueño de un comercio fué muerto por un menor

EL HECHO SE PRODUJO ACCIDENTALMENTE

En la calle Rivadavia 1759 existe un salón de tiro al blanco cuyo propietario es Hama José Andrujar, donde al mismo tiempo se domicilia con su familia.

Ayer, siendo más o menos las 18 horas penetró en el citado comercio un menor que no ha sido individualizado, pero que se sabe por otro menor que tiene unos 14 años. Dicho menor solicitó al propietario del comercio una serie de cartuchos de tiro reducido, los que le fueron entregados con un rifle de los que se usan para tales clases de ejercicios. Andrujar fué hacia el fondo del salón con objeto de arreglar el blanco en tanto que el menor quedaba observando el arma. Al darse vuelta Andrujar se oyó un tiro que lo hirió mortalmente en el ojo derecho. El menor al ver que la víctima se desplomaba al pavimento se dió a la fuga.

El deceso de Andrujar se produjo casi de inmediato. Se ha comprobado que no ha habido intención criminal de parte del menor y que sólo se trata de un accidente. El arma se hallaba cargada con balas de plomo, pero de calibre pequeño de las que se suelen emplear para el tiro al blanco reducido.

Las autoridades de la sección 5a. poseen la filiación del prófugo que le fué suministrada por otro menor de 10 años que ha presenciado el suceso.

Se ha instruído el sumario de estilo, dándose cuenta al juez doctor Ortiz de Rozas. Se procura así mismo la detención del menor. Andrujar era casado, español, de 41 años de edad.

¿Cuál de los dos tiene razón?

UN HECHO CURIOSO

Las autoridades de la comisaría 5a. han intervenido en un hecho en el que actuaron como protagonistas dos sujetos que se acusan recíprocamente en forma que no se sabe cuál de los dos tiene razón.

Roque Roccier y Camilo Pérez Rodríguez son los actuantes de este suceso que trata de esclarecer la citada sección. Ambos se domicilian en las calles Bernardo de Irigoyen 250 y Paraná 743, respectivamente. Según Pérez Rodríguez, Roccier le adeuda la suma de 100 pesos que le facilitó hace tiempo en calidad de préstamo, y que aquel haciéndose el olvidado no lo devolvió como había prometido. Ayer, en el domicilio de Pérez Rodríguez se produjo una discusión a raíz de haber solicitado la devolución de la cantidad prestada. Roccier se sintió molesto por el pedido y exasperado lo atacó a golpes de puño lastimándolo en el rostro.

Detenidos ambos por un agente de la seccional nombrada, se acusaron recíprocamente, pues Roccier dice que no le adeuda a Pérez Rodríguez absolutamente nada y que por el contrario, aquel lo hizo víctima de una substracción de dinero. ¿En qué quedamos? ¿Cuál de los dos tiene razón? Quie averigüen ese lío los muchachos de la 5a. El hecho fué comunicado al juez de instrucción doctor Escalante Echagüe.

El guarda 1173

Nos llega una denuncia contra el guarda 1173, del Anglo Argentino. Parece que este aprovechado, mezcla una gran dose de compadrito y Moreira — trabaja de carterista en las plataformas, despistando con su uniforme de trabajador. Anoche, a las 16, intentó hacer un trabajito de esa clase, en el tranvía 61, siendo sorprendido por varios viajeros, a los que insultó descaradamente.

Es necesario que la empresa cuide más su gente.

NOVEDADES DEPORTIVAS

Los deportes en Mar del Plata

IMPORTANTE OBRA

La intendencia de la aristocrática ciudad, la que como se sabe, es socialista, se caracteriza entre otros muchos aciertos, por su ayuda moral y material en pro de los deportes.

A la larga serie de actividades con que la comuna marplatense coadyuva a la difusión de los deportes sanos, presentamos a nuestros lectores una nota gráfica que demuestra palpablemente cuanto dejamos expuesto.

Interiorizadas las autoridades comunales del entusiasmo del pueblo por el football, decidió construir la tribuna que luce en el mismo tiempo que reconstruir el field de la Plaza España, que es donde está instalada la misma.

Esta es una verdadera obra de arte; toda de material con techos de tejas y con toda clase de confort en su interior, está hecha de acuerdo a las más exigentes comodidades modernas. Toda de blanco hace la impresión de un soberbio monumento de mármol.

Esta obra que viene a llenar una necesidad sentida y que debía ser apoyada por todos los hombres de cualquier filiación política, es fieramente combatida por cuatro locos peludistas y uno que otro reaccionario que todavía anda suelto por aquellos pagos, por el delito de haber sido los socialistas quienes la construyeron para beneficio de la juventud de la ciudad veraniega.

Pero como el pueblo no ignora estas cosas, ni tampoco que la intervención peludista en tres meses dejó más de cuarenta mil pesos de déficit, es que la comuna que hoy gobierna cuyo jefe lo es el señor Rufino Inda, contará ahora y siempre con el apoyo del pueblo.

Al intendente y al ingeniero municipal señor Ernesto Herrero, autor de la tribuna, nuestras felicitaciones por tan hermosa obra.

Automovilismo

SUSPENSION DE LA CARRERA A ROSARIO

La carrera de automóviles Buenos Aires - Rosario - Buenos Aires organizada por el Automóvil Club Argentino para el día de mañana ha sido postergada en la reunión celebrada hoy por la comisión de carreras debido al mal estado de los caminos sobre todo a la altura de Baradero, donde, ha llovido copiosamente. Se ha señalado el próximo sábado para el raid de referencia.

Alrededor del Raid Dumas-Garramendy

Ayer pusimos punto final a nuestra crónica del Dumas-Garramendy. Las diligencias de sus enviados especiales hubiera sido nulas, sino mediara el desinteresado ofrecimiento del señor Garamussi quien puso a nuestra disposición sus valientes palomas de su palomar "Buenos Aires". Seguros estamos de que nuestros lectores estarán reconocidos al señor Garamussi y sus palomas.

Regatas internas del B.A.R.C.

En el Río Luján hará disputar el Buenos Aires Rowing Club el próximo sábado 24 las regatas internas de acuerdo al siguiente programa:

PRIMERA REGATA. — A las 15 horas distancia 800 metros. En botes tipo cadetes, para remeros Juniors.

SEGUNDA REGATA. — A las 15.20 horas. Distancia 500 metros. En botes serie E. para hijos o hermanos de socios, numeros de 16 años, timoneados por un oficio y cinco tripulaciones con promedio de peso y edades.

TERCERA REGATA. — A las 15.40 horas. Distancia 500 metros. En botes Shell Single Sculls, abierta a todo remero.

CUARTA REGATA. — A las 16 horas. Distancia 1000 metros. En botes tipo cadetes, serie L para socios Seniors.

QUINTA REGATA. — A las 16.20 horas. Distancia 800 metros. En botes tipo pares serie H., para todo remero.

SEXTA REGATA. — A las 16.40 horas. Distancia 800 metros. En botes tipo novicios, para remeros de esta categoría.

SEPTIMA REGATA. — A las 17 horas. Distancia 1000 metros. En botes Clinkers de 8 remos para Juniors y cadetes.

OCTAVA REGATA. — A las 17.20 horas. Distancia 500 metros. En botes tres pares. Serie H. para tripulaciones de tres señoras o señoritas que sean socias, hijas o hermanas de socios, timoneados por un serio.

NOVENA REGATA. — A las 17.40 horas. Distancia 500 metros. En botes "Inriggers" serie E. para socios mayores de 30 años que no hayan remado en regatas internacionales del año anterior.

DECIMA REGATA. — A las 18 horas. Distancia 1.500 metros. En botes de serie S. 8 remos largos abierta a Juniors y Seniors.

Sociedad Colombófila La Paloma Mensajera

Al señor jefe de crónicas del diario CRITICA:

El domingo próximo se disputará desde la estación Cortines distante 73 kilómetros de Buenos Aires el primer concurso de la primera serie del año para pichones.

Las palomas que participen en la prueba deberán ser encanastadas el sábado próximo de las 15 a 20 horas en el local social Lavalle 3621.

PALOMAR "BUENOS AIRES" DEL Sr. GARAMUSSI

CRITICA ha podido tener al corriente a sus lectores de todas las incidencias del raid Dumas-Garramendy. Las diligencias de sus enviados especiales hubiera sido nulas, sino mediara el desinteresado ofrecimiento del señor Garamussi quien puso a nuestra disposición sus valientes palomas de su palomar "Buenos Aires". Seguros estamos de que nuestros lectores estarán reconocidos al señor Garamussi y sus palomas.

Ayer pusimos punto final a nuestra crónica del Dumas-Garramendy. Las diligencias de sus enviados especiales hubiera sido nulas, sino mediara el desinteresado ofrecimiento del señor Garamussi quien puso a nuestra disposición sus valientes palomas de su palomar "Buenos Aires". Seguros estamos de que nuestros lectores estarán reconocidos al señor Garamussi y sus palomas.

Seguros estamos que todas estas pequeñas deficiencias han de desaparecer en otros raids que se realicen, puesto que buena voluntad no es lo que falta sino pericia.

Alrededor de los estamos. Nuestra conducta es propender al desarrollodel deporte por el bien común, y al hacer algunas observaciones solo nos inspiramos en tales normas de conducta. Dejando en las líneas que preceden bien sentado el espíritu amplio que nos anima haremos nuestras observaciones seguros de que ellas han de ser bien interpretadas por quienes corresponda.

Aseguramos ayer, que el quid del triunfo de Dumas, correspondía en gran parte a sus directores. Hicimos notar la diferente conducta observada por las personas encargadas de dirigirlo, con respecto a los directores de Garramendy, quienes a nuestra opinión, cuidaron poco de las energías de su dirigido. La prueba de nuestras observaciones estriba en la diferencia de contextura física entre uno y otro nadador. Nos preguntamos: ¿Cómo es posible que Garramendy que presenta todas las condiciones necesarias para llevar a buen término una prueba como la que pretendía realizar haya resistido menos que su compañero Dumas? Garramendy posela mayor reserva de grasas, en una palabra, presentaba muestras evidentes de poseer una resistencia necesaria para el desarrollo de la prueba, mientras que Dumas carecía de tales condiciones. No queremos decir que este último nadador, no pueda realizar el raid desde que él lo ha probado, pero sí nos extraña que Garramendy, haya permanecido menos tiempo en el agua.

Ha habido diferencia en el tren desarrollado por uno y por otro. Mientras Dumas entró nadando 11 brazadas y nunca pasó más allá de 14, Garramendy entró con 25 y aún llegó a 28 brazadas. Por otra parte Garramendy luchó mucho más contra la corriente que su compañero, cosa que éste no lo hizo más que lo necesario.

Además Dumas, — según su propia declaración — atribuye su triunfo al Dr. Grasso, quien supo con mucho tacto suministrarle la cantidad de alimentos necesarios para que las fuerzas no lo abandonaran. Esto último, falló en parte, a Garramendy cuya alimentación pudo ser mucho más metódica.

Seguro estamos que todas estas pequeñas deficiencias han de desaparecer en otros raids que se realicen, puesto que buena voluntad no es lo que falta sino pericia.

Dr. JUAN E. CARULLA
MEDICO
Especialmente enfermedades internas
Consultas de 1 a 4 p.m.
Méjico 1360-U.T. 0819 Lb.

Club Atlético Nelson

Esta institución que en breve solicitará afiliación a la Asociación Argentina de Football, ha abierto un registro para jugadores de intermedia de 2a., 3a. y 4a división. Los interesados pueden dirigirse por carta o personalmente a la secretaría 24 de noviembre 1434, la cual funciona los martes, jueves y viernes de 20 a 22 horas.

Además este club desea jugar partidos para cualquier división, los domingos en cancha del aceptante.

Club Atlético Juvencia

Sesión de su comisión directiva

En su local de la calle Entre Ríos 1620, reunióse por primera vez la nueva C. D. de este club, adoptando entre otras resoluciones las siguientes:

Socios nuevos: son aceptadas las siguientes solicitudes de socios: José Eleta, León S. Reich, Raúl Vitella, Armando Carboni, José Delgado y señorita Isabel Rosalía Muiño.

Socios cesantes: por morosidad en el pago de sus cuotas se dejan cesantes a los socios: Angel E. Benavidez y señorita Celesta Pavoni.

Partido internacional: se acepta la propuesta-invitación del Club Atenas de Montevideo para la traslación del primer cuadro de balón de este club, fijándose la fecha 18 de marzo para la realización del match internacional.

Comisión de fiestas: autorizase la realización de las siguientes fiestas: 11 de marzo, matinee-danzante en honor de los jugadores que irán a Montevideo; 11 de abril, festival artístico; 25 del mayo tedanzante en conmemoración de la festividad patria.

Ajedrez: acúsase recibo de la medalla de oro donada por el Club Argentino de Ajedrez, para ser instituída en el campeonato interno que organiza este club.

Deportes: resuélvese inscribir en la Federación Argentina de Balón un equipo de primera y otro de segunda división. Encárgase a los señores A. E. Negri y C. R. Pertino presenten las modificaciones al reglamento de juego del balón propuesto por la federación. Adquírense las 10 rifas enviadas por el Balón Club Alvear.

Tenis: se resuelve inscribir en la Dirección General de Plazas y Ejercicios Físicos dos equipos de tennis con los nombres de Juvencia y Helios.

Varias: se exime del pago de sus cuotas por encontrarse ausentes de la capital a los socios Eldo M. Candelero, Pedro E. Duarte y Roberto Carlsson y por estar prestando el servicio militar a los socios Armando Saavedra y Juan A. Sangiácomo.

Club Atlético Buenos Aires

La carrera libre para todo competidor sobre 12.000 metros, se efectuará el 11 de marzo

Esta institución que tenía preparada para el 4 de marzo, la importante carrera anual sobre 12.000 metros, libre para todo competidor se ha caminado de fecha para el 11 de marzo, es decir una semana despuda, pues la fecha primitiva ha sido facilitada por la Federación Atlética Argentina, al Club Deportivo Nacional, para efectuar otra prueba.

La carrera de 12.000 metros será largada en las primeras horas de la mañana, y será controlaroeada por la Federación Atlética Argentina a la que se halla afiliada el club organizador.

A no dudarlo será una prueba pedestre sumamente interesante, pues es muy posible la participación de destacados competidores que después de un suficiente descanso se hallan en preparación desde hace un tiempo, como ser, José Rivas, Marino Pigna, Gregorio Hómulo Mayo, Elizardo Menéndez, Benigno Rodríguez y otros de muy buena figuración.

El club organizador tomando en cuenta la caballeresca lucha que se entablará entre los aficionados, ha dispuesto para los vencedores premios que recompensen su esfuerzo. Se otorgarán: al 1o., copa grande; al 2o., reloj plateado; al 3o., 4o. y 5o., medallas con cuño de la institución. Además se disputa como premio "Challenge" la gran "Copa Saint Hnos.", que como se sabe la institución que obtenga más puntos en tres años, se hará acreedora definitivamente.

El itinerario a seguir los competidores es el siguiente: salida del Monumento de los Españoles, por Av. Alvear, Quintana, Callao, Rivadavia, Uruguay, San José, Victoria, Entre Ríos, Callao, Quintana, Av. Alvear al punto de partida.

Las inscripciones, se reciben diariamen te en la calle Talcahuano 896, desde las 21 a las 22.30.

Esta misma institución, efectuará el 18 de marzo, una interesante carrera pedestre para menores de 17 años, licenciados por la Federación Atlética Argentina.

Sports Club Argentino

La comisión directiva de este club ha resuelto organizar el día 11 de marzo próximo en la cancha que oportunamente le indicará una carrera de 100 metros reservada para corredores no afiliados, perdedores de esa distancia hasta 400 metros.

Las inscripciones que han sido fijadas en $ 1 se recibirán los días 5, 6 y 7 de marzo en la secretaría Av. de Mayo 1057 de 20 a 21 horas.

BALON

Olimpia v. Juventud

En la cancha del C. A. Boca Juniors (Senguel y Ministro Brin) volverán a encontrarse el domingo a las 3 horas, los fuertes conjuntos del balón Club Olimpia y C. A. Juvencia, en caballeresca lucha amistosa.

Los buenos matches que han realizado siempre estos dos poderosos conjuntos, que desde hace dos años militan juntos en la Federación Argentina de Balón, hacen pronosticar que el encuentro del domingo abundará en buenas jugadas.

Juvencia bajará la línea anf formado: Cascio (centinela); Fontana, Arrigo, Averbach (guardianes); A. Iaias (cap.), Pérsico y Campos (retaguardia); A. Iaias, B. Rivadavia, Ruiz, Saavedra y Croiti (vanguardias).

Dirigirá el match el señor Angel E. Negri.

Próximamente el C. A. Juvencia (1a. división), se medirá con los siguientes cuadros:

Febrero 25, con el Club Sportivo Sud Americano; marzo 4, con el Club Deportivo Argentino; marzo 11, con el C. A. Chaebuco o Balón C. A. Valeta; marzo 18, con el C. A. Atenas de Montevideo (internacional).

Federación Comercial de Football

AFILIACIONES E INSCRIPCIONES

La primera división, de los sábados

Continúan recibiéndose en la secretaría de esta federación, San Martín 54 (altos) las afiliaciones de clubs e inscripciones para los diversos concursos y campeonatos que comenzarán en breve, y para el cual han solicitado ya afiliación fuertes teams representativos de varias casas comerciales de esta capital.

Las divisiones que existen en esta institución son las siguientes: domingos por la mañana: primera, segunda y tercera, entre las cuales se disputan la copa campeonatos, competencia, independencia, y para clubs que desean actuar en otro concurso se ha instituído como todos los años el "Concurso Estímulo"; ahora bien, en la presente temporada es factible la realización de un campeonato los días sábados por la tarde para clubs de primera división, ya que en el anterior año se efectuó con una sección única, que en esta temporada formaría la tercera división, disputándose entre estas dos divisiones las mismas copas y concurso que para las divisiones de los domingos.

Los clubs que deseaven militar en una cuarta división, deberán dirigirse al consejo directivo de esta federación comercial, solicitando datos, informes, etc., para su afiliación a la brevedad posible.

La fecha de clausura del registro de afiliaciones será el último día del mes en curso, a las 18 horas, en el local de esta secretaría.

Los pedidos de estatutos y condiciones, pueden hacerse todos los días hábiles de 14 a 18 horas y los sábados de 9 a 12.

Teléfonicamente se suministrarán datos solicitándolos al 4096 Avenida.

El monumento al general Artigas

Diversas resoluciones de la Comisión Popular Argentina

En el estudio del presidente de la Comisión Popular Argentina de homenaje al general Artigas, Dr. Antonio B. Toledo, se reunió ayer el comité ejecutivo que corre con todos los trabajos relativos a la participación argentina en el homenaje al fundador de la nacionalidad uruguaya.

Se han recibido hasta la fecha más de cien comunicaciones de distintas instituciones del país adhiriéndose a los trabajos que realiza la comisión popular. Como en algunos casos se solicita la inclusión de delegados especiales en la comisión que irá a Montevideo para llevar la representación popular en el acto de la inauguración de la estatua ecuestre del general Artigas y del acto patriótico a que dará lugar la entrega de la bandera de las damas argentinas a la Asociación Patriótica del Uruguay.

La comisión ha resuelto dirigir una nota a la Municipalidad de la capital pidiéndole que en el homenaje al fundador de la nacionalidad uruguaya sea adornada el busto de José Artigas, el mismo día que se inaugure la estatua en Montevideo y que la banda municipal ejecute esa noche en la plaza Flores.

Las adhesiones para este grandioso homenaje de confraternidad se reciben en la secretaría General Perú 71.

PERIODISMO

Acción Femenina. — Nos ha visitado el último número de esta revista que es una gran sociológica y espiritualista. Trae un interesante sumario.

Vida Nuestra. — Con la acostumbrada y hermosa presentación de los números anteriores, ha llegado hasta nosotros el último número de esta publicación israelita que aparece entre nosotros en castellano. Por su presentación esmereda y por su material artístico y literario, "Vida Nuestra" hace honor al periodismo nacional.

Excelsior. — Hemos recibido el número correspondiente a la semana de esta revista dedicada al gremio de cinematógrafos.

Revista de seguros. — Interesante es el sumario que informa en el último número de esta publicación mensual, compuesto de diversos artículos sobre la situación de los seguros y sobre varios problemas económicos y sociales de gran actualidad.

BOLSA Y FINANZAS

LA PLAZA

Sin novedad se realizaron hoy las operaciones en la Bolsa de Comercio.

En Cédulas Hipotecarias se operó en cada una de las series, en fondos públicos y acciones de Bancos y sociedades anónimas las transacciones estuvieron encuadradas dentro de los límites de costumbre.

El tono de la plaza mantiénose firme para todos los rubros.

BOLSA DE COMERCIO

Cédulas hipotecarias.—Precios de cierre

Cédulas Hipotecaria Argentina, ley 8172, 99.70.

Id. 1a. serie, 99.20, 2a. serie 97.20, 3a. serie 97, 4a. serie 97.20, 5a. serie 95.90, 6a. serie 95.80, 8a. serie 96.30, 9a. serie 96.60, 10a. serie 93.50, 11a. serie 94.70, 12a. serie 94.70, 13a. serie 95.20, 14a. serie 95.20, 15a. serie 94.30, serie K. 98.

FONDOS PUBLICOS NACIONALES MUNICIPALES Y PROVINCIALES

Precios de cierre

Empréstito O. Públicos 1911, 4 1|2 o|o oro 74.30.

Deuda municipal 7 o|o 101.86.

Province 2 1|2 o|o (oro) 52.50.

Bonos hipotecarios 84.20.

Escolar Buenos Aires 86.60.

Caminos y Afirmados 72.90.

Certif. Ros. Provincia, ex. idv. 84.60.

HUMORISMO EXTRANJERO

—¡Qué podría yo regalarte para el día de tu natalicio?
—Nada, absolutamente nada.
—Pues mira, ¡me has dado una gran idea!

"London Mail"

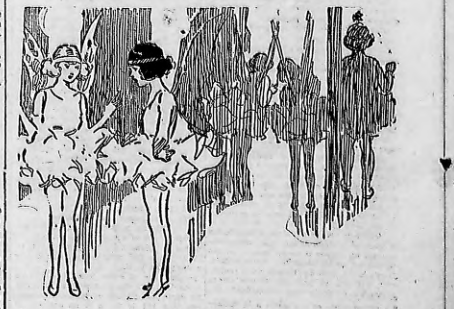

LA DIFERENCIA

—Pero, ¿por qué enojaras? Si sólo te ha dicho que cantas como una sirena.
—Ya sé; pero es que hay sirenas que desafinan horriblemente.

"La Squella de la Torratxa"

BANCOS Y SOCIEDADES ANONIMAS
Precios de cierre

Hogar Argentino, Int. 46.21
Banco Francés (oro) 41.30.
Cía. Sansinena (oro) 111.
Tha Guatraché (oro) 2.10.
Comodoro Rivadavia 21.30.
La Tandilera 121.
Puerto de San Nicolás 36.10.

CAMBIOS BANCARIOS

Banco Comercial del Azul

Pesetas 5.40, Italia 17.60, Francia 13.95, Inglaterra 43 1|8, Norte América 118.60, Suiza 4.49, Bélgica 15.85; Alemania 15.000 Holanda 2.14, Brasil 36.500, Uruguay 7 1|2 o|o.

ENTRADAS EN LOS MERCADOS

Mercado de Tablada

Entradas del día de hoy, 16.158; remanente, 40. Total: 16.228. Compra de los frigoríficos: La Negra, 4553, La Blanca 2389, Armour 1800, Anglo 1315, La Plata 723, Wilson 880.

Mercado Central de Frutos—Lanas

Entrada, 185.329. Salida, 167.375. Existencia, 4.313.789 kilos.

Mataderos de Liniera

Entradas del día de hoy: 3076 novillos; 2655 vacas; 3164 terneros. Total: 8895. Procedencia: 310. Compra de los frigoríficos: La Blanca 872, La Negra 680, La Plata 425, Wilson 302, Anglo 525, Smithfield 218, Armour 144.

ESTADO DE LOS MERCADOS

CAMBIOS — Sin alternativas operóse en el mercado internacional de cambios.

El franco francés, la libra y la lira no han tenido oscilaciones en lo que va de ayer a hoy.

El marco sigue subiendo, cotizándose hoy a 15.000 marcos por mil oro. El Reichbank cotizó ayer 20 marcos oro a 100.000 papel.

CEREALES. — El mercado cerealista no ha, tenido tampoco alternativas dignas de mención. Opérase principalmente en lino, cotizándose el precio corriente en estos días pasados.

FRUTOS DEL PAIS. — En este mercado encuéntrase la plaza firme para lanas y en cuanto a cueros el mercado es excelente.

BOLSA DE CEREALES

Entradas del día de hoy:

Estación Once: 20.764 trigo; 283 trigillo; 6010 maíz; 4046 lino; 734 a. de nabo; 2922 avena; 260 cebada; 360 centeno; 91 a. de alcalfa; 227 rebacilla; 3190 cebilla; 1127 pasto f. grandes; 9673 pasto f. chicos.

Ingeniero Brian: 28.359 trigo; 169 maíz, 3519 lino; 510 avena.

Estación Roca: 9010 trigo; 3120 maíz; 1963 lino; 523 a. de nabo; 4663 avena; 4322 cebada; 26 centeno; 70 alpiste; 1500 harina; 2349 pasto f. chicos.

Est. Buenos Aires: 369 trigo; 3268 maíz; 98 lino; 320 a. de nabo; 414 avena; 130 cebadilla; 457 patatas; 310 pasto f. grandes.

Est. Lacroze: 1018 paja Guinea; 500 pasto f. grandes.

Retiro F. C. P.: 5147 patatas.

Est. Palermo: 355 trigo; 505 maíz; 771 lino; 655 paja Guinea; 369 pasto f. chicos.

Retiro F. C. C. A.: 4616 harina; 389 patatas; 272 maní.

Est. Sique IV: 172 harina; 465 pasto f. chicos.

Puente Alsina: 5403 trigo; 1270 maíz; 450 lino; 555 avena; 530 centeno.

Puerto: 3469 trigo; 9678 lino.

"LA PREVISION MERCANTIL"

Ha aparecido el primer número de "La Previsión Mercantil", órgano que defiende los intereses comerciales, industriales y rurales.

Los señores Iglesias, Aristegui y Cía, han sabido reunir dentro del ejemplar que tenemos a la vista todo aquello de más utilidad para el comercio al extremo de no descubrir el más mínimo detalle sobre informaciones de interés general.

"La Previsión Mercantil", publicación que por lo completa se coloca a la altura de la mejor que haya dado a luz hasta la fecha, dentro del ramo que nos ocupa, encontrará a no dudarlo la más favorable acogida.

En la visita que efectuamos días pasados a las oficinas de "La Previsión Mercantil", especialmente a la de informes, hemos podido constatar una administración y organización ejemplar, que hará de ella con el tiempo una de las más concurridas dada la seriedad de las personas dirigentes.

Le deseamos prosperidad a "La Previsión Mercantil".

Noticias Marítimas

Entraron hoy—
Orange River, de la Rada.
Nebraska, de la Rada.
Zeelandia, de Amsterdam, con pasajeros.

Salieron hoy—
Avon, para Southampton, con pasajeros.
Regina d'Italia, para Génova, con pasajeros.
Reawell para Rosario.

A entrar—
Trelawney, de Cardiff.
Koefia, de Génova.

A salir—
San Félix, para San Pedro de California.
Herochel, para Liverpool.

SITUACION DE PAQUETES DE PASAJEROS

Línea Nelson—
Highland Glen, en Londres.
Highland Loch, en el puerto
Highland Piper, salió el 8 de Londres.
Highland Laddie, esperado el 14 en Río.
Highland Rover, salió el 3 de La Plata.

Compañías Francesas Unidas—
Massilia, en Burdeos.
Pincio, en el puerto.
Eubée, en el puerto.
Groix, pasó el 13 por Vigo para ésta.
Alsina, salió el 10 para Marsella.
Lipari, en El Havre.
Formosa, en Marsella.
Mendoza, salió el 10 de Marsella.
Córdoba, salió el 29 de Génova, pasó el 2 por Almería.
Formosa, pasó el 3 por el Havre para Hamburgo.
Valdivia, en Marsella.
Plata, en Marsella.
Alba, en Burdeos.
Moselle, pasó el 12 por Pernambuco para ésta.

Hugo Stinnes Línea—
General Belgrano, salió el 2 de Bahía para Hamburgo.
General San Martín, salió el 16 de Hamburgo, esperado hoy en ésta.

Lloyd Real Holandés—
Gelria, en viaje a Amsterdam.

Hamburgo Sud America—
Antonio Delfino, salió el 8 de febrero de ésta para Hamburgo.
España, en Hamburgo.
Teutonia, en Hamburgo.
Villagarcía, salió el 10. de febrero de Hamburgo para ésta.
Vigo, en el puerto.
Cap Norte, en Hamburgo.
Bilbao, en Hamburgo.
Rugia, saldrá mañana para Hamburgo.

A pesar del auto del juez Dr. Moreno que ordenó la libertad del conscripto Badaracco, este se encuentra preso en la Prisión Nacional!

Un hecho insólito que no tiene antecedentes en los anales de nuestra justicia — Lo que dice Badaracco

Si deseamos que impere la justicia, emplecemos por ser justos; si la constitución y la ley han de gobernar al país, seamos nosotros, sean las autoridades constituídas quienes se atengan a sus dictados; si queremos el orden, seamos ordenados y si nuestro propósito es desterrar el odio, la violencia y la venganza del seno mismo de nuestra sociedad política, no nos convertiremos en vehículo de tales alimañas del espíritu.

El conscripto a quien la policía tuvo empeño en complicar en un atentado anarquista, ha sido declarado inocente por un juez, único magistrado de la República a quien la ley confiere el derecho de juzgar para calificar o absolver. La policía no ha cumplido las órdenes del juez y las autoridades militares han secuestrado y aprisionado al joven declarado inocente, burlándose de la constitución, pisoteando la ley y haciendo escarnio de la disposición en firme de un legítimo representante de la justicia nacional.

Después de estar varios días encerrado en un calabozo del 3 de Infantería y algunos más, en el 4 de la misma arma, ayer hemos podido conversar en la Prisión Nacional, donde se encuentra actualmente, con la víctima del odio militar y policial. Se encuentra sereno, con la serenidad de la inocencia perseguida. A pesar de la forma arbitraria e inicua con que viene siendo tratado, Badaracco no prodiere, durante la descripción que nos hace de su odisea, ni una palabra injuriosa para sus jefes, ni siquiera un reproche algo rudo contra los autores de su secuestro arbitrario y delictuoso. Su actitud reposada hasta suave, contrasta, por cierto, con la inquina y el odio que se traslucen en sus superiores, a través de las medidas de fuerza que se han tomado con este soldado, cuya conducta durante su estada en el regimiento, fué siempre ordenada y ejemplar.

—El mismo día en que el juez doctor Moreno, ordenó mi libertad — empieza diciéndonos Badaracco — fui custodiado por la policía hasta el cuartel del 2 de Infantería, en donde me esperaba una guardia al mando del teniente primero Villaverde. Inmediatamente me condujeron a un calabozo, quedando en él incomunicado y guardado con un centinela de vista, el cual, de acuerdo con las instrucciones que se le daban, pudo notar que tenía contra mí órdenes muy severas. Vista la situación peligrosa e inexplicable que se me había creado, solicité hablar con el jefe del regimiento, el teniente coronel Vidal, contestándome el oficial de servicio lo siguiente: el teniente coronel, no quiere hablar con Vd.!

—Así estuve seis días, durante los cuales no he podido dormir, pues dado el aspecto de violencia que las cosas habían tomado, temía ser víctima durante la noche de un atropello por parte de mis perseguidores.

Cumplidos los seis días, se me comunicó que me preparara para salir. Yo no podía adivinar a dónde me llevarían, pero, eso sí, juzgando por el tono de la orden y los preparativos que se hacían, me convencí de que todavía no había llegado la hora de que la sentencia del doctor Moreno fuera cumplida, de que me fuera restituída mi libertad, atropellada tan injustamente.

—Lo que pensaba, sucedió. En un carro celular del regimiento, fué trasladado al 4 de infantería, en el Arsenal de Guerra. Después de bajar del carro y cuando era conducido al calabozo que se me tenía preparado, vi al coronel Podestá, jefe de la brigada de la capital, con quien pude hablar, consiguiendo esta vez mi objeto. Necesito saber, mi coronel, por qué se me trae así.

—Como Vd. es anarquista, me contestó, hay "orden superior" de tenerlo en esa forma.

—Anteayer supe que me iba a pasar una compañía de disciplina y más tarde me enteré de que un sin efecto del comando ordenaba que me mandaran al boletín militar de la Prisión Nacional. Y en efecto aquí estoy, ya levantada mi incomunicación, aun cuando todavía no se sí, al fin, será cumplimentada la orden del juez que dispuso mi libertad. No sucederá así, seguramente, salvo que la prensa independiente, los diarios que como CRITICA, no se han embandorado en el odio a los hombres cuyo único delito —Dios me perdone diferente de como piensan los satisfechos y los hartos, no interesa a la opinión pública en la libertad de este activista de la "justicia"...

Esto es un misterio, lo que ayer nos dijo el simpático muchacho, respecto a su calvario de hombre acosado por el odio de clase, y en cuya persona pretendió cebarse la fuerza bruta e ilegal. Buen subordinado — su hoja de servicios en el regimiento no tiene otro atributo que el de "buen compañero — en el 2 de Infantería se le quería mucho y su prestigio como hombre correcto y bueno era grande —Badaracco, no fué considerado como una fiera a la cual hay que atar, hasta que se supo cuales eran sus ideales, cuál es, que contra la acepción vulgar de lo que debe ser un conscripto, Badaracco tiene sus ideas.

En este proceso — ¿pero hay aquí siquiera proceso? — del conscripto Badaracco, se debate el eterno problema a resolver entre el espíritu militarista que algunos desean, reaccionario, atropellador, y el espíritu civil y democrático de la supremacía del poder constitucional, de la equidad y de la justicia concretada en los códigos de la república. Bien miradas, este caso es más monstruoso que el célebre caso que movió en Francia hace ya muchos años, a todas las fuerzas liberales puestas en fila para contener la reacción conservadora y militarista. Aquí no existe, siquiera la fórmula de un proceso simulado, que siempre incluye un homenaje, aun cuando sea hipócrita a la legalidad; aquí no hay nada que haga presumir la comisión de un delito, ni los empeñados en perder a un ciudadano, han tenido necesidad de comprometer testigos, ni obtener declaraciones que dieran a una sentencia condenatoria el aspecto exterior de que ella es obra de la justicia. Aquí no hay más que la violencia simple, que el atropello franco, audaz, consumado contra un inocente; aquí no hay sino una consecuación descurvelta y clínica de la ley, una rebeldía declarada a las disposiciones de un juez nombrado de acuerdo con la constitución de la República. No hemos de consentir en silencio semejante desmedro del poder civil, y CRITICA, diario siempre dispuesto a defender los fueros de la ley, sin el respeto a la cual no es cancelable el orden, entrega a la conciencia civil del país, el caso del conscripto Badaracco, como ejemplo del odio reaccionario que empezó, con el terrible instrumento de la policía de investigaciones, fragándola a Badaracco un proceso de culpabilidad, y que termina ahora desobedeciendo las disposiciones del juez doctor Moreno que ordenaba su libertad.

¿O en que estamos todavía bajo el terrible imperio de la Ley Social cuando el comisario Santiago valía más que Alberto Ghiraldo y Foppiano trataba de destruir con su brigada la obra de Recéde y Kropotkine?

LA GLOSA DEL DIA

Que se haga justicia

El señor Cáceres, gobernador de la provincia de Santiago, con la resultado un rábula tan discursivo y abominable como aquel mamarracho que nos da la nota fosca al final de "Los intereses creados". Cuando todo el mundo tiene el convencimiento de que la justicia ha sido afrentada por la sentencia dictada por el juez Raúl Rojas, el señor Cáceres pónese a disputar con el ministro del Interior, lo que a decir verdad, nos resulta totalmente chipaca. Y lo más triste es que todo eso se hace con el deliberado propósito de que prevalezca la iniquidad que pesa en la justicia del asesino de un oficial del ejército. Es una actitud que da risa, que nos hace pensar en la terrible absurdez de la justicia positiva o legal y que nos obliga a clamar por una otra justicia inobservable, clara, limpia, como la voz de una conciencia honrada. El señor Cáceres llega hasta la abominación de hacer frases cuando de lo que se trata es de tranquilizar a los capitiprá heridos por la visión de una iniquidad sin ejemplo. Un hombre ha sido asesinado en la leñería de un obscuro andurrial donde el asesinato y las cosas peores constituyen el galardón de una familia de terpsícoras y se pretende que nadie sueve en esas armas de iniquidad. ¿Hay absurdo mayor? Es inútil apoyarse en cláusulas ni en antecedentes. No hay nada tan claro como lo que es justicia; no hay nada tan elocuente como la repulsa de las conciencias heridas. En Santiago ha sido asesinado un oficial del ejército; el autor del vilipendio homicidio anda por libre como el mejor de los hombres, y todavía se pretende que no se intervenga en la cosa jacosa. Y es que cuando se pierde el respeto a los valores morales, cuando se embarca con la complicidad de la cobardía y se aprende en una larga experiencia la abrumadora verdad de que todo es factible, no hay nunca de situarse en los límites de la incomprensión. ¿Es injusta de los otros? Qué parde tu portarte a esos espíritus chicaros el honor, la conciencia, la preocupación de una reacción que no puede conformar con su silencio lo que se ve en Santiago? Para ellos es lícito todo lo que concuerde con la letra de la Ley Marcial y del Código, que es lo que debe interpretar con valentía religiosa el magistrado que sea digno de serlo. No, no hay manera de escapar a las sanciones de los hechos justos. En todas partes, donde quiera que haya un espíritu honrado, se alzará y se clamará contra la iniquidad hecha ley. Es demasiado importante el espíritu de la justicia para todo pueblo que no quiera aceptar la muerte del hachazo, en la tiniebla de la sentencia, de la cerrebrile arbitrariedad que nos invita a pedir, aunque no sea más que por una sola vez, el triunfo de la justicia sobre la legalidad, del espíritu sobre la letra, de los hombres de honor sobre aquellos que nos vilipendian con los resabios de un pasado obscuro y cruel. Justicia, pues; que aquí estamos ya pedirla a los que, haciéndola, pueden evitar esa otra que brilla como un relámpago en una hora nula. Justicia, aunque esa justicia no sea legal. ¡Justicia!

Lecturas

"CRITICA NEGATIVA" por Nicolás Coronado"

"En la república de las letras he tomado a mi cargo los más humildes menesteres. Soy algo así como un oficial de policía con jurisdicción voluntaria sobre obras y autores. ¡Arrojadme vuestro desprecio!"

Así se expresa el señor Coronado en el prólogo de su libro, pero por más que su humildad le lleve a no querer considerarse como un crítico de indiscutible valía, advertiremos por el tono chispeante que caracteriza sus artículos que no de tener la seguridad de haber dado en la llaga, pues de lo contrario no escribiría con tan alegre reposo...

No hemos de arrojarle nuestro desprecio, sino tal no podríamos contra quien declara que nuestra literatura teatral es mediocre y no prueba, y quien para mejor mérito sorprende en centrevencion literaria a nuestros representativos, tales como Ricardo Rojas y Manuel Gálvez.

"Crítica negativa" es un libro que se hace simpático desde las primeras líneas por su espíritu de velada jocosidad que se traduce siempre en una sonrisa comunicativa y picante, sin que el lector prescinda de un criterio ponderado. Su autor es un hombre culto que sabe sonreír y esto le ha salvado de caer en el tono grave y pretencioso que le pecullar en nuestros críticos, sean Echagüe o Pagano (para citar a más destacados) y que tan poco concuerda con la calidad de las obras que generalmente les han de ocupar.

Creemos, entonces, que el señor Coronado acierta desde un principio al tratar sorrientemente ciertas obras y autores con la finalidad nuestra literatura ha logrado un libro alegre, retozón y útil, en cuyo mérito nunca vierte mismo del contrario que el comporta frente a una producción literaria tan abundante como pesada.

Algunos podrán tildar de excesivos los atanques ríseñas del señor Coronado respecto de determinados autores, pero fuerza es reconocer que él en efecto lo con, culpa es de los autores mismos que la propiciaron con elementos dudosos a alegrar el espíritu del crítico, ya de suyo algo alegre...

Creemos que no debe interesar mayormente de que un crítico se exceda en determinadas apreciaciones, porque ante todo es muy humano zafarse del justo medio, máximo cuando el crítico se ha propuesto, sino aumentar los defectos de la obra que criticó, por lo menos desacreditarla bien para que la lección sea eficaz.

Lo que importa es que la realización responda al propósito, y nada más debe exigirse.

Una de las cosas que nos ha puesto hacer la obra del señor Coronado es la de que una crítica esencialmente negativa sea quizás perjudicial en un medio como el nuestro, en donde todo es embrionario, no cual puede indicar la necesidad de una crítica que estimule y oriente.

Pero, seamos francos: nosotros no creemos que el crítico deba ntuar de orientador, y muy por el contrario creemos que es el autor quien tiene la obligación de orientarse a sí propio antes de convertirse en productor.

Esto es tanto más necesario en un ambiente de improvisación artística como es el nuestro.

Por razones de higiene espiritual, se precisa propender a la eliminación de ciertos "rábulas literarios" a quienes al ser gran Brandes, por ejemplo, aceptaría a pesar de todo, el trabajo de leer su opúsculo sobre "La tragedia de un hombre fuerte", obra de la cual es autor el citado novelista.

"Crítica negativa" ha sido correctamente impreso en los talleres de la Cooperativa Editorial Limitada, al frente cuyo directorio figura el señor Manuel Gálvez. Un mérito más, pues el libro contiene un prólogo y pícaras julio sobre obra "La tragedia de un hombre fuerte", obra de la cual es autor el citado novelista.

Ciento cincuenta obreros detenidos injustamente

Decididamente la policía no acierta una. Sus procedimientos son siempre equivocados. En el día de ayer, la oficina de Orden Social, cometió otra de sus grandes dudas. Pero... Las despleguó inútilmente. Injustamente, también. Haremos crónica. Hace tiempo, hubiése, creyendo vengar injusticias patronales, colocó una bomba en una panadería de la calle Independencia. Quién fué el autor, ignóralo la policía no ha podido identificarlo, y posiblemente no lo identificará, a no ser que la bomba, cuando estalle. ¿Cómo siempre! ¿Qué hacer, entonces? Para justificar, lo que cuestan al presupuesto, los empleados de la sección 4ª Orden Social, han salido a la calle, para recorrer los cafés, y detener a cuanto obrero panadero, pasa junto a ellos. En el día de ayer por pesquisas "trabajaban" diligentemente. Detuvieron a ciento cincuenta trabajadores, que no tienen nada que ver con esto ésanto. ¿Qué es lo que pretende la policía? Sería horn ya de que termnaran esas cosas ridículas e injustas. Porque es ridículo sólo por sospechas de que el autor del atentado sea obrero panadero se ponga entre rejas a todo el gremio.

El asunto del Registro Civil de la seccinna 4ª

UN ACTO DE JUSTICIA

Nuestros lectores recordarán que en estas mismas columnas y durante varios días, hemos venido ocupándonos de la actitud asumida por la intendencia en el asunto de la sección 4a. del Registro Civil, en la cual y a raíz de la adulteración de una partida de matrimonio, llevóse a cabo una investigación que trajo como consecuencia un decreto del señor Noel, exonerando al jefe y a varios empleados de dicha seccional del Registro.

Dijimos en los artículos de referencia, que dicho decreto había sido suscripto un poco precipitadamente, al punto de que por él se imputó la falta del cargo a empleados que de la investigación resultaban no tener complicación alguna en la irregularidad que, por lo demás, dista en carácter tan leve que parecía excesiva la disposición tomada.

El señor Noel, con un espíritu de justicia que le honra en verdad, se decidió a reconsiderar las exoneraciones y ayer, por un nuevo decreto, repone en sus cargos al jefe y a los empleados de la sección 4a. imponiéndoles, en cambio de la primitiva penalidad, suspensiones que varían, según el grado de responsabilidad de cada uno.

La medida es justa y no otra cosa es: pensábamos de nuestro lord mayor, cuyo espíritu ecuánime no pusimos en duda en ningún momento.

Por otra part, nos felicitamos de que se haya procedido en un todo de acuerdo con lo que solicitaba CRITICA.

Los injustos proyectos del Anglo Argentino

Es necesario volver a las tarifas antiguas. — La opinión pública.

La comisión que fué nombrada para intervenir los libros del Anglo, con el objeto de estudiar el daño y el haber de ese aprovechado sindicato, tarda en pronunciar su fallo, más de lo que era dado esperar. Nos lo explicamos perfectamente: de momento sabemos que hay infinidad de gente interesada en que se acepten las nuevas tarifas presentadas al concejo deliberante. Sucede que las líneas ocasionan ganancias fabulosas. Sería necesario, entonces, "adornarlos" con algunas alegrías, para que a pesar de todo, pudieran dar la impresión de que el negocio no es tan hermoso.

Mientras tanto, y a pesar de que toda la opinión pública está pedirnos el mentado aumento, los del Anglo siguen haciendo sus farsas, en el anhelo de imponer el nuevo precio de 15 y 20 centavos a los boletos que hoy, injustamente ya, cuestan 12 y 15 centavos, respectivamente.

Nosotros, conocedores de esta tenaz y justa campaña, sabemos de buena fuente que los dirigentes del Anglo, tratan, por obra y gracia de sus dineros, de comprar voluntades, acaparando para sí, el mayor número de votos posible, en el concejo deliberante.

Por civismo, y por moral, los poderes públicos deben oponerse a todos esos manejos, obligando al Anglo, a cumplir con sus anteriores compromisos, que por lo visto, no pueden ser vulgares, pues, ya y engaños con que se está haciendo burla del país.

¿Hasta cuándo los accionistas de esa empresa han de seguir en tren de piratería? Es necesario, de una vez por todas, tomar medidas rápidas, contra ellos.

¿El aumento? No. Lo necesario es que se vuelva al precio antiguo de diez centavos, como se convino en aquel momento en que se comenzó el fúnebre saltaperico, cuento que pasa la medida de la lógica, para adquirir proporciones fantásticas y que, hasta hoy sólo ha servido para causar muertes en abundancia. El Anglo sólo se ocupa de pedir, de medrar, de esquilmar — dicho sea — el bolsillo del pueblo.

En pago de lo que embolsa día muy poco: sus servicios son deplorables, los jornales de los empleados, también, los coches son antiguéticos en demasía, sus rieles, abandonados completamente, ofrecen del continuo peligros de muerte.

Pero a ellos no les importa. El público no les merece ningún respeto. Por eso, más que por nada, el público debe ejercer sus derechos. Es necesario realizarlo. El aumento no debe ponerse en práctica.

Exposición de truticultura

Así van los primeros premios:

Pera, Samuel Hale Pearson.
Chiva, Arsenio Guidi Buffarini.
Tereja, el fiato Goyenecho.
Pasa de higo, Benigno Ocampo.
Manzana, Scarlatto.
Melón, don Pancho Beazley.
Sandía (cáscara y con autorización eclesiástica) Gallardo.
Banana, el mínimo Davel.

Como bienes de difunto

En uno de los grandes rotativos de la mañana, en la sección donde anuncian las sociedades anónimas, aparece el siguiente resultado de la liquidación de la Sociedad "Franco-Argentina de Contadores de Coches Taxímetros", cuyo capital, en buena parte, se suscribió en nuestro país.

Los señores liquidadores emplazan a los accionistas y tenedores de partes de fundador, a percibir, sobre tablas, una cuota por parte de 40 francos por cada acción y 29 francos por cada parte de fundador. "El pago se hará en París, contra presentación de los títulos correspondientes".

Semejante anuncio de liquidación, ha conmovido a los tenedores y accionistas de la Argentina, que suman centenares, por cuanto dicha sociedad, se dedicaba a explotar en Buenos Aires, vale decir, operaba con resultados positivos.

Según parece, hubo una venta a otra compañía similar, mas los accionistas y tenedores en la Argentina, ignoran en qué condiciones, pues la operación se realizó en Francia, y por lo tanto, en tiempo y medio, desconocen el último balance, que no ha sido publicado en Buenos Aires, no obstante lo que dispone el Código de Comercio.

Esta liquidación tendrá cola. Por lo pronto, varios accionistas con asiento en ésta, han levantado su protesta ante escribano público, y otros, han ordenado que no se perciba el importe de tan francisciana cuota, que, al cambio del día, no da ni para fósforos.

En defensa de los accionistas y tenedores en la Argentina, urge la intervención de la inspección de sociedades anónimas. La esperamos. De lo contrario, los intereses de ángeles, serán considerados en Francia, como bienes de difunto.

¿A DONDE VA USTED ESTA NOCHE?

SMART. — Compañía argentina de comedias.
Hoy: a las 21: Las de Barranco.
Platea: $ 1.50.

DE VERANO. — Compañía italiana Cavalli-Piacentini-Franza.
Hoy, a las 21: El delitto de la via Valpetrosa y Juan José.

APOLO. — Compañía nacional Federici Hermanos.
Hoy: La piedra del escándalo. La chacra de don Lorenzo.

MAYO. — Compañía de revistas y sarsuelas.
Hoy: Señoras a sindicarse! Las tres casas de Juanita. Ojo por ojo.

TEATRO SAN MARTIN (de Flores). — Cerrado por refacciones.

AVENIDA. — Compañía española de sarsuelas y revistas.
Hoy: a las 20.45: América. El Gran Bajá. América.

COMEDIA. — Compañía de sarsuelas y revistas Miguel Lanza.
Hoy: El amor de los amores. Estreno La novia de Charlot. El modista de París. Beneficio de Amedeo.

ROYAL THEATRE. — Compañía nacional de revistas.
Hoy, a las 21 y 23: Peluda está la situación; a las 22: A bañarse!

CRYSTAL PALACE. — Corrientes 1335.
Hoy: El príncipe blanco.

SIMPHO TEATRE. — Corrientes y Maipú.
Hoy: El honor ante todo. El impostor.

EFUSIVIDADES CONDUCENTES

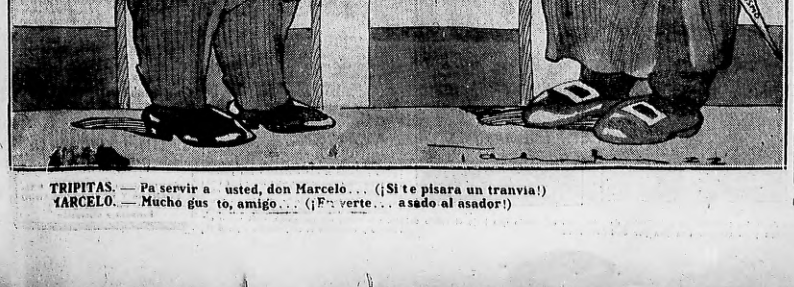

TRIPITAS. — Pa servir a usted, don Marcelo... (¡Si te pisara un tranvia!)
MARCELO. — Mucho gusto, amigo... (¡En verte... asado al asador!)

CRITICA descubre a Gastón René Froissard, "valet de chambre" del Dr. Alvear

MAÑANA, EL MONO TABORDA HARÁ LA PRESENTACIÓN GRÁFICA DE NUESTRO NUEVO CLIENTE, Y EL POLÍGLOTA DE LA CASA CONDIMENTARÁ LA GARNITURE DE CIRCUNSTANCIAS.

Teatros — Van desfilando cómicos buenos, cómicos malos, autores, snobs, empresarios, musicantes y portugueses

UNA JIRA IMPROVISADA

AUDACIA, PEREZA Y TACAÑERIA

No hemos dejado pasar comentario periodístico de la actuación de Muiño-Alippi en España, sin animarlo concienzudamente para desentrañar todo lo que de irónico, ponderado o incondicional hubiera en él. Más aún siendo los cronistas madrileños por esta vez, justo es reconocerlo. De las numerosas obras que la compañía criolla representó en Madrid, sólo fueron objeto de vocéos tres o cuatro, señalándosele a las demás con amable franqueza, su falta de originalidad, así como lo ilegítimo y groseros de las recursos teóricos que hacen deleznable nuestro teatro por horas.

Y es que Muiño-Alippi no han hecho obra patriótica y menos cultural al emprender su tartanirnesca aventura para la madre patria. No prepararon con el espíritu de eclecticismo y selección con que debieron el repertorio de una jira de proyecciones tan trascendentales como esa. Limitáronse a llevarse todas las obras montadas en el año de su última temporada bonaerense, agregando tan solo tres o cuatro que hubiera sido absurdo no incorporar al repertorio, en virtud de su carácter esencialmente típico, de la larga persistencia de su éxito a través de tres o cuatro lustros de teatro nacional y también considerando sus bondades artísticas que sospecharon justamente, servirían para disculpar la baja índole del resto de la producción que se daba a conocer.

Pero si allí supieron disculpar la inferioridad del teatro que llevaban, reconociendo en cambio la superioridad de Muiño como intérprete y dando, por galantería a Alippi, el prestigio de una personalidad artística que nunca la sospechamos, no debemos aquí pasar por alto el carácter improvisado y poco escrupuloso con que inició esa "tournee", cuya importancia no pudo de ningún modo escapar a los directores de la compañía como tampoco al empresario de esta aventura cuya fortuna sabese mucho ni nada, a la actual decadencia del teatro español de género chico, en manos hoy de los periodistas y los industriales del bello sexo, así como también al rápido crecimiento de población estable y fluctuante que experimenta Madrid desde la guerra europea, creándole la necesidad imperiosa de nuevos espectáculos y su mayor número.

No se embelesen pues de gloria los cómicos de la excursión.

Ellos improvisaron su tinglado, a la manera de los antiguos comediantes itálicos, que todo lo improvisaban, hasta las obras. Y no tuvieron en cuenta para nada que han a occidente, a un viejo país donde el arte dramático ha tenido el más inmortal siglo de oro.

Con más tiempo, el éxito no hubiera sido como en este caso solo y absoluto de Muiño, con presidencia humillante de nuestro teatro, para el cual ante la precaria muestra, tuvieron los críticos piadosos y protectoras frases, cosa que no habría ocurrido si el señor Alippi hubiese echado mano de las obras consagradas de nuestro repertorio chico, que se reducen a algunas de Cayol, de Novión, de Pacheco, de Trejo y poco más.

Y no se explica por ejemplo que Muiño-Alippi no hayan representado una sola obra de Carlos M. Pacheco, quien, digáseslo de una vez, dejará un nombre indudablemente vinculado al teatro nacional, pues realiza el tipo del autor consciente, del artista de intelecto, en contraposición al intuitivo ignorante que tanto abunda en nuestra escena y cuya obra se reduce a copiar desmañadamente los complejos aspectos de la vida metropolitana. Pacheco ha enriquecido el acervo de nuestro teatro con obras de carácter costumbrista que los otros no han hecho sino imitar adentrándose en un vemen que solo él descubrió. Nadie como él ha trazado esos vivaces y vigorosos cuadros de la vida popular, ni recogido el eco triste de esa canción que murmura tímida en el alma de los humildes. Podrá haber hecho obras intertinadas y hasta malas, alguna vez, pero ha dado y sigue dando en esta hora de bancarrota para nuestro teatro un ejemplo de honestidad que lo eleva. No se ha industrializado y sigue incólume dando su obra moldada y honda.

Y sobre todo es el autor más representativo de nuestro género chico y no es justo ni por un absurdo prescindir de él cuando se lleva así teatro nuestro al extranjero.

Y por no ensayar y no gastar en decorado Muiño y Alippi han prescindido de las obras de Pacheco y de otras más definitivamente incorporadas al repertorio de decenios.

¿Cómo se pueden hacer jiras de arte, embaladas de cultura con ese espíritu de chamarileros?

Y luego Muiño se asombra, según vemos en una carta dada ayer a publicidad de que no los hayan homenajeado los autores ilustres.

¡Claro! Cómo que se habrán preguntado con asombro y espanto. ¿De dónde salirán estos saltimbanquis?

La Zuffoli, estrella de primera magnitud...

Presidencia de la mesa en el homenaje ofrecido en el Ritz de Madrid, a Eugenia Zuffoli, por su éxito en la temporada del Apolo

Los habitués de teatro español no pueden haberse olvidado de Eugenia Zuffoli Una rara bonita, de facciones perfectas, ojos negros y vivísimos, una arquitectura corporal envidiable. La Zuffoli tenía todas las condiciones "plásticas" para triunfar. Por eso su silueta no se borra fácilmente del recuerdo. Es la ventaja de las mujeres bonitas en el teatro y en la vida. Persisten en la retina y en la memoria.

A Eugenia Zuffoli, que hoy reina en Madrid en categoría de estrella de primerísima magnitud, la conocimos en Buenos Aires en las variantes y angustiosas alternativas del género chico español. Jamás pasó de la categoría modesta y borrosa de "segunda tiple". No había que ser profeta para augurar que Eugenia no avanzaría de aquella posición secundaria. Es que, los entendidos en la vida de bastidores emblan el por qué. Sobre Eugenia pesaba como una capa de plomo su señor marido, Rodolfo, un cómico más fúnebre que una capilla ardiente. Con su esposo, la Zuffoli no iría a ninguna parte, como no fuera a la mediocridad definitiva. Y equi vinieron los consejos de los amigos de la tiple, instándola a que abandonara a su dueño legal. Este mefistofélico consejo, muy común en la vida de la farándula, lo hacían los amigos de Eugenia, en parte por amor al arte y en parte por amor... a la artista.

Un día desaparecieron de los cafés y churrerías de la Avenida, los esposos Bódolo-Zuffoli reaparecen en Lima, meses más tarde. Siempre con su marido. Eugenia trabajaba en un teatro de barrio, el popular teatro Mazzi, de la capital peruana, y arrastrando siempre al esposo-cadáver, se pudo seguir el rastro de la pareja en la Habana. Después... entiéndase matrimonial... Eugenia "amura" al esposo y vuela hacia Madrid.

En Madrid se ha impuesto, definitivamente. Llegó, vió — o la vieron — y venció. Es hoy la primera tiple de la desimportante compañía de revistas de Eugenio Velasco. Se hizo famosa en "Arco Iris", volvió a triunfar en "Ave César". Los cronistas españoles, con esa facilidad de adjetivar que les distingue, no han dejado epíteto en el tintero. Eugenia es hoy grande, genial, inimitable, adorable, aplaudida, festejada. Los diarios y revistas ilustradas se disputan sus fotografías, ansiosos de ofrecerle un suntuoso banquete en el Hotel Ritz, por sus triunfos. Vémosla aquí, en ese grabado, presidiendo la mesa. A su lado, el empresario Velasco, que este año nos presentará su compañía, con la Zuffoli desde luego, en el San Martín; y el infalizable García Velloso, que ha tomado muy en serio lo de su embajada intelectual argentina ante los cafés, bastidores y mentideros de cómicos de la villa y corte madrileñas.

"EL AMOR ENMASCARADO"

NUEVA OBRA DE SACHA GUITRY

Anuncia el cable que el feliz Sacha, actor y autor, Molière redivivo, guardando las distancias, acaba de estrenar con estruendoso éxito en París su "Amor Enmascarado", la 42a obra que aparte a la escena de París este extraordinario Sacha, hijo de su ilustre papá Guitry y que ha resultado con una fecundidad de rotativa. No comentaremos un estreno que transmite el cable si no mediara la circunstancia de que "El Amor Enmascarado" inicia un género hasta hoy desconocido en el teatro francés: la "comedia musical", a la usanza inglesa. La música la ha confeccionado Messager, el propio M. Messager que no es un desconocido, precisamente, en el reino de las corcheas. Agrega el cable que la música, sin ser propiamente shimmy o ragtime, tiene mucho de la cadencia del tango...

El argumento nos dice de una joven que se ha enamorado del retrato de un hombre. Resulta que la fotografía del apuesto galán data de veinte años atrás. El fotografiado asegura a la joven que el retrato es de su hijo y le da una cita para que se entreviste con el joven en un baile de máscaras. Bajo el antifaz, se produce el milagro del amor enmascarado. Hijo y padre no son sino uno. Una santísima "binidad". La joven enamorada del retrato cae rendida en los brazos del ahijado original.

Lo que no es original es el argumento, pero, con todo, Sacha ha vuelto a gustar los aplausos del triunfo. La historia teatral del amor bajo la máscara es vieja como el mundo. Si la memoria no nos falla — a esta velocidad de la Underwood no podemos exigirle ser muy fiel — hallaríamos una pequeña historia de amor con máscara de la que ha llegado a hacer una ópera el hijo de la Darclée. Y hemos visto alguna vez esa operata en que la protagonista tiene una escalinata llena de amor con la máscara puesta. No hay nada nuevo bajo el sol ni siquiera bajo la máscara. Pero Sacha, que conoce el gusto del público moderno como nadie y es un formidable constructor teatral, ha ofrecido una pieza "nueva" dentro de lo viejo, una comedia musical con ritmos alegres y bailables puestos por el genio M. Messager, gran director de orquesta y compositor.

NO ES 1923 SINO 1924

La enfermedad del gran actor francés Víctor Francén, que actuara el año pasado en el Odeón y cuyo regreso a Buenos Aires está asegurado por contrato, ha causado dolorosa impresión en el público que tuvo oportunidad de aplaudirlo a este actor excepcional. Una admiradora de Francen nos telefoneó ayer para preguntar cuándo debía venir Francen, puesto que en algunos diarios se ha dicho que sería este año. No es éste, sino el entrante. En la noche de su beneficio, el señor Da Rosa le llevó el contrato para 1924. Este año, la temporada francesa oficial será la de Pierre Magnier, que remataría en Buenos Aires. Seamos optimistas y de aquí al año entrante se puede esperar que Francen, restablecido de la grave enfermedad que hoy le aleja de la escena, pueda traernos otra vez el valioso contingente de su arte.

UN DETALLE SIMPATICO Y REVELADOR

Es inútil presentar a Aechiardi, el conocido actor joven que tan destacado puesto tiene por su amor a la profesión y sus condiciones escénicas, entre nuestros buenos elementos del teatro. Pues bien, Aechiardi ha formado una compañía de comedias, en la que figura, también, el actor Guillermo Battaglia, que se ha comprometido a hacer una jira por provincias. El detalle simpático está en que la jira se suspenderá en el momento en que Zacconi actúe en Buenos Aires. Aechiardi y sus actores no quieren quedarse sin ver y admirar al maestro de la escena. Así la jira se realiza "sub-conditione". Apenas deshe Zacconi, adiós jira y rápida vuelta. Aechiardi, actor estudioso si los hay, es de los que creen que nada se puede aprendiendo. Hagamos resaltar este detalle que enaltece a la profesión y dignifica al cómico. Por regla general, a ningún cómico de la escena criolla le pasa por lo que él cree que cabeza la idea de ver y admirar a un actor extranjero. Es suficiente la imitación de los unos por los otros. Y, encuanto a preocupaciones por el arte, preguntan que con qué se come aquello. Le concederían impertinencia a Zacconi si pidiera dietas fijas para las carreras de las cuinelitas.

CAMILA QUIROGA ACTUARA ESTE AÑO EN EL ODEON

La jira de la compañía de la señora Quiroga ha de tocar a su término en meses de abril, para cuya fecha piensa encontrarse de nuevo entre nosotros.

Según manifestaciones del señor Quiroga, la compañía realizará su temporada en el teatro Odeón, en cumplimiento del contrato que tenía firmado.

La escasez de compañías dramáticas en la temporada que se inicia, hará que la celebrada actriz venga a llenar un vacío. Tendremos pues, una buena compañía donde nuestros incipientes autores podrán despacharse a gusto...

¿VENDRA O NO VENDRA?

Parece que ahora sí es cierto, don Atilio Supparo, al que Arata espera como al Mesías y con él una gran cantidad de autores, mamotretos en ristre, anuncia su retorno para el próximo lunes y dispuesto a trabajar desde que desembarque.

Los que conocen al severo director ya se imaginan lo que se preparará hacer, cuando anuncia que viene a trabajar de firme, el que no habla nunca, pero tampoco es capaz de estar sin hacer algo.

Esperamos que la noticia del viaje, no sea una falsa alarma, para tranquilidad del "adonisiaco" Arata y autores en puerta.

SMART

La compañía argentina de comedias que tanto éxito viene actuando en este teatro, anuncia sus últimas funciones, para dejar la sala a Simari y Franco.

La pequeña temporada realizada no deja de ser halagüeña, pues a pesar de las inconvenientes de la época: el calor y el carnaval, las entradas no dejaron nunca de ser buenas.

La señora Pepita Muñoz que se pérfila como una actriz de brillante porvenir, ha logrado ese éxito, que a no dudarlo ha de traer sus frutos en fecha no lejana.

Hoy subirá a escena la aplaudida comedia de Laferrere "Las de Barrancos" que hace algún tiempo no se ofrece a nuestro público.

La señora Muñoz jugará el rol de protagonista.

SENSIBLE

El conocido empresario teatral, señor José A. Gerino, experimenta en estos momentos un sensible duelo familiar. Con este motivo el San Martín y el Liceo, teatros de la firma Gerino Bertolini están el tristé letrero de "cerrado por duelo".

Ha fallecido la señora Magdalena Blanca Bancalari vda. de Campi, madre política de don José A. Gerino.

Nuestras condolencias al amigo.

A LA ESPERA DE VITTONE-POMAR

Aun cuando no se sabe nada en concreto sobre la fecha de presentación del elenco de Vittone-Pomar en el Avenida, asunto que se dilucidará definitivamente el martes próximo al llegar los mencionados artistas, la empresa Sierra ha iniciado ya la labor preliminar, habiendo dado comienzo a la fijación de grandes carteles y preparando en estos momentos elementos de reclame.

Así está el activo Hernández coleccionando adjetivos y frases del más puro criollismo, ya que acostumbrado al género español, la tarea si no la resultara difícil, por lo menos fatigosa es pródiga.

Como decimos, en la próxima semana se convendrá la fecha del debuto, así como los demás detalles para la próxima temporada.

HOY SE BENEFICIA AMODEO

La función de hoy en la Comedia, que tiene el atractivo de que en ella no figuran "Las Corsarias" se dedica al laborioso y aplaudido primer actor Guillermo Amodeo, que indudablemente lo merece el honor que le dispensan no solo como artista, sino también como caballero, ya que Amodeo es de lo menos "cómico" que conocemos y eso que lleva en el teatro buena parte de su vida.

Expresado este concepto sobre toda otra mención, sobre la personalidad artística del beneficiado, que los amantes del género chico conocen de sobra ya que Amodeo hace tiempo se ha afincado entre nosotros, logrando prestigiarse como pocos.

Por todo ello no dudamos que su función de honor resultará un verdadero acontecimiento y al agregamos que el cartel ofrece novedades la atracción del público será más fácil.

He aquí el orden de la función, en vermouth:

Estreno del sainete lírico en un acto dividido en cuadros, original de prensa, criollo, original de Manuel Fernández de la Puente, música del maestro Alonso, titulado: "Manolita la Inclusera" — "La novia gitanilla" que lleva el siguiente reparto:

La señá Petra, Agueda; Manolita, Leónor Triñá, Aceña; La señá Juliana, Vallejo; El señor Miguel, Amodeo; Chariot, Alcon Fépe el leldó, Izquierdo, Pablo, Cortés; El ciego, Romero; La chica del ciego, Fernández; El Sacristán, Maíquez; El escribano, Tormo; El aguacil, Ruiz; El oficial de la escribanía, Bono; Sacristan, Bonchez; Criada, Asencio; Monaguillos, Srtas. Bard, Gómez, Mimi, Fernández, Ayala, Marina, Pastora y Ceballos. Y luego, bailes por el Trío Lara.

Por la noche: "El Amor de los Amores" "Manolita La Inclusa" y reposición de "Manolita La Inclusera" y reposición de bailes, por toda la compañía.

INOPINADO REGRESO

En el día de ayer retornaron a ésta los elementos que bajo la "étrula" de Buenavoglia actuaron en el Odeón de Mar del Plata.

La temporada en el aristocrático balneario no como para recribir una novela de aventuras; excepto la primera función a la que concurrió algo de público, pero no mucho, atraído por un gran cartel que expresaba: "Gran Compañía Ba-Ta-Clan. — 100 personas en escena", en los demás la sala era un verdadero Sahara...

También anunciar 100 personas, cuando sí apenas, el conjunto sumaba 10... y sobre todo y principal ¿qué quiere con Buenavoglia? Aquí entre nosotros, donde nuestro público es un manso cordero se pudo aceptar a ese elemento sin gracia de ninguna especie que sólo hace reir con procacidades o inmundicias. Allá la cosa cambió de aspecto y el público procedió en la forma que correspondió hacerlo, sin bulla, sin protestas, ¿qué vacío el teatro y cetonces el empresario liquidó el asunto, entregando los pasajes de retorno y hasta más ver.

Ojalá que lo ocurrido sirva de escarmiento y en cuanto a la nueva contienda, estamos seguros que irá a ocupar el puesto que le corresponde en la cafolín del Paseo de Julio!

EL CARTEL DEL MAYO INVARIABLE

"Las tres cosas de Juanita", en dos secciones, "Señoras, a sindicarse" y "Ojo pelo", constituyen, desde hace varios días el cartel de este teatro y a juzgar por la acogida que les dispensa el público noche a noche, no es necesario ser muy lince para presentir que no se producirán modificaciones por cierto tiempo.

Mas ¡lástima no se duerma y por lo que pueda acontecer, ha comenzado a preparar "Las delicias de Capua", la sugestiva sarguela de Romero y Fernández Shaw, inspirada del maestro Rodillo, que estrenara ligero en el Avenida, tiempo atrás y que por el clenco del Mayo puede alcanzar una brillante interpretación.

"EL TIO FLORIDOR"

Así se titula una comedia que Juan J. Pintos ha entregado a la compañía Mary Gutiérrez-Morganti, y que según se nos informa, será una de los primeros estrenos. Se trata de una bonita pieza, con la que la compañía del Mayo espera obtener un buen éxito.

CONSUELO CARRERAS

Esta festejada tiple, ha dejado de formar parte del elenco de la compañía Soria.

Consuelo Carreras marchará a Córdoba, contratada por la troupe Soler-Vela.

CONTRATO FIRMADO

Anoche, a las 21, quedó firmado el contrato entre el empresario del Marconi, señor Gen. y el del Mayo, señor Guiró.

La empresa de este último teatro terminará el 27, debutando la compañía que dirige Sanchis en el Marconi, el 28 del corriente, en vez del 1 de marzo como se había pensado.

LA TOLOSA

En los círculos de horteras constituye el tema del día la pérdida de formas de la señora Tolosa, que se exhibe en el Avenida.

Nadie alcanza a explicar esas adiposidades que no tenía a su llegada a esta orilla.

Algunos creen que es el clima... Otros la falta de gimnasia...

No, queridos lenderos. La causa de esa robustez instantánea es otra: la Tolosa come ahora dos veces por día...

¡Este es un gran país!

La compañía San Juan-Anglada

Elvira Anglada, Teresa Costa y Julio San Juan, las tres figuras principales de titulo se constituye para realizar una jira por Sud la gran compañía que bajo el rubro del América

GRAN BAILE DE MASCARA
ORGANIZADO POR EL
CIRCULO DE LA PRENSA
Dos numerosas orquestas dirigidas por los señores
BERTO Y FREDERICKSON
Numerosos atractivos darán a esta fiesta extraordinaria alegría. Concurrirán todos los profesores de baile de la capital y las artistas más destacadas lucirán trajes de fantasía, confeccionados especialmente para este baile.
HOY
EN EL TEATRO COLISEO
Entrada para caballeros $ 10.— Señoras gratis.

TEATRO COMEDIA
Compañía de sainetes, zarzuelas y revistas.
Hoy beneficio del actor Guillermo Amodeo.
A las 18.15 y 22 estreno
Manolita la Inclusera
A las 20.45
El amor de los amores
A las 22 Reestreno
El modisto de París

Teatro Cervantes
GENERO DEL FOLIES BERGERES DE PARIS
Interesante conjunto femenino de cantantes y bailarinas
Hoy: "PARIS AL GALOPE Y "Bs. AIRES AL FRENO"
Función completa, $ 1.—

CASINO
MAIPU 858
Hoy, a las 21, debutos: LOS 4 AVERINOS, equilibristas excéntricos, MITCHEI MITCHEL, una teoría gimnastica. Gran éxito. SANTO FERRI, DELFY, LA PUCCI DUO, y toda la compañía. Entrada general, $ 1.50. Palcos, 0.80.

INSTITUTO DE CULTURA FISICA
Profesor A. DELGADO
¿Es Vd. gordo? Puede reducir peso. ¿Es Vd. débil? Puede fortalecerse. ¿Tiene Vd. vientre? Puede reducirlo. ¿Tiene Vd. el pecho estrecho? Puede desarrollarlo.
GIMNASIA RESPIRATORIA MASAJES
CORDOBA 565 De 14 a 17

Joyería "LA MASCOTA"
PARAGUAY 599
D. Tomás Lasa
COMPRAMOS ALHAJAS BRILLANTES Y PERLAS PAGANDO INTEGRO SU VALOR.
Seriedad y discreción

Football y todos los demás deportes

Asuntos que no se tratan

El consejo único tiene miedo de tratar terminados asuntos. Después de su "hecha" resolución sobre los jugadores de independiente, resolución que tiene más de una y de interesada que de sincera, resolución tomada, no para sanear el ambiente, sino para perjudicar a una entidad que evidna de conquistar el campeonato, se, se han llamado a sociego, como atemorizados por la tormenta que levantó dicha resolución y de que otra del mismo calibre diera por tierra con la Amateurs.

Interesada o sincera la resolución en el caso de Independiente, la creemos bien aplicada y los hechos diarios vienen a probar que esa resolución no era otra cosa que el deseo, bien justificado, de favorecer a otros clubs que han primeros en el campeonato y a los cuales Independientes era un enemigo difícil de eliminar.

Existen en carpetas muchos asuntos de indubitable interés y que, sin embargo, van pasando los días, las semanas y los meses y no se tratan. ¿A qué obedece esto? Al miedo, que domina a todos los consejeros.

Así tenemos, por ejemplo, el caso de River Plate-San Lorenzo, donde la comisión de neutrales ha presentado ya su dictamen completamente favorable a River Plate, por cuanto de las investigaciones realizadas se ha comprobado la extorción de que fuera víctima el referee para que sancionara el gol del empate a favor de San Lorenzo; y este fallo, que lo diríamos a conocer en nuestra edición del día 7 del corriente y luego fuera dado por otro colega como "primicia", el día 14, establece terminantemente que a San Lorenzo debe compulsársele como perdido dicho partido, en virtud de haber sido el promotor del escándalo y establecerlo así los reglamentos. Sin embargo, tenemos que ya han pasado dos reuniones y el asunto no ha sido tratado, por temor de que San Lorenzo, en convivencia con Independiente, peguen la media vuelta.

Por eso es que se trata de dar largas al asunto, a la espera del fallo salomónico a recaer sobre la cuestión de los jugadores de Independiente para lugo dar un corte definitivo a la protesta de River Plate-San Lorenzo.

Otro de los asuntos que no se quieren tratar: a pesar de tenerlos ya investigados en la sección de Arg. del Sur contra Independiente, de cuya resolución dependió el ascenso de Villa Ballester a primera división. Existe en la comisión de investigaciones una declaración terminante del jugador objeto de la protesta en que manifiesta haber actuado con nombre supuesto por Rivadavia, siendo jugador de la primera división de Est. Porteño, y a pesar de esa declaración y de poseerse las planillas respectivas donde se puede constatar la igualdad de caracteres de firmas, los miembros del consejo único siguen empeñados en no tratar de cuestión, buscando dar tiempo para que las cosas se olviden y favorecer con alguna trapiseda a Villa Ballester.

Y como estos casos existen mil, que podríamos citar con fundamentos suficientes, como para hacer exigir en cualquier países dirigentes. Así tenemos el caso de Palermo-Bpj Buenos Aires, donde el primero entabla una protesta improcedente por no estar marcado el campo de juego y hace de estos seis meses y el consejo único espera ver si la situación de Palermo peligra en primera división para luego fallar a su favor. Así también tenemos el caso de Quilmes-Vélez Sársfield, donde los primeros promovieron un escándalo mayúsculo pretendiendo hasta un agente de policía quinmeña a apalear a los jugadores Carreras y Boffi y la Amateurs guarda silencio, sin adoptar ninguna medida punitiva.

Así es la moral amateurista.

Candioti, intentará mañana batir el nuevo "record" de natación

Al brillante triunfo obtenido por el valiente nadador Dumas, debe agregarse la nueva hazaña que pretende realizar el nadador santafesino Pedro A. Candioti, quien desde Santa Fe se largará al agua mañana a las 14 horas, con el propósito de conseguir el campeonato mundial de permanencia.

La prueba será fiscalizada por las autoridades del Club de Natación de Paraná, en representación oficial de la F. A. de Natación.

La preparación de Candioti es excelente y el buen estado en que se encuentra, hacen prever que el mayor de los éxitos le acompañará en la difícil prueba.

Desde el momento que empiece su "raid" nuestros lectores tendrán una amplia información por intermedio de nuestro enviado especial, quien se encuentra en la capital santafesina con ese objeto.

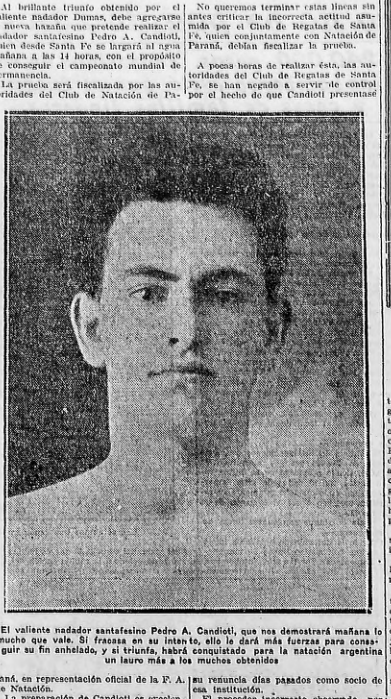

El valiente nadador santafesino Pedro A. Candioti, que nos demostrará mañana lo mucho que vale. Si fracasa en su intento, ello le dará más fuerzas para seguir su fin anhelado, y si triunfa, habrá conquistado para la natación argentina un lauro más a los muchos obtenidos

No queremos terminar estas líneas sin antes criticar la incorrecta actitud asumida por el Club de Regatas de Santa Fé, como conjuntamente con Natación de Paraná, debían fiscalizar la prueba.

A pocas horas de realizar ésta, las autoridades del Club de Regatas de Santa Fe, se han negado a servir de control por el hecho de que Candioti presentasé su renuncia días pasados como socio de esa institución.

El proceder incorrecto observado por sus miembros, demuestra, a las claras el gesto antideportivo que les anima al pretender hacer fracasar la prueba, pero, felizmente, la C. D. del club Colón, patrocinante del "raid" — ha salvado el inconveniente y recurriendo a la F. A. de Natación, ésta ha ordenado telegráficamente al Club de Natación de Paraná para que controle oficialmente la prueba.

Hoy se reune el Consejo Superior

Para esta noche a las 8 y 30 han sido citados los miembros del Consejo Superior de la Asociación Argentina de Football.

Como deben tratarse asuntos de cierta importancia, sería conveniente que los señores consejeros demostrando un poco más apego al trabajo y al cargo que invisten, asistan a la reunión de esta noche y no la hagan malograr como la del miércoles último.

Asamblea que no se realizó

Habiendo sido ascendido a la división intermedia el club Martín Arín, y no habiéndose por lo tanto el número suficiente de clubs con la antigüedad necesaria en la segunda división como para participar de la próxima asamblea parcial de dicha división, el Consejo ha resuelto suspender dicha asamblea, realizando por lo tanto el lunes próximo la asamblea parcial de la división intermedia únicamente.

Se realizará una nueva reunión

Los dirigente de F. C. Oeste persisten en su idea de la igualdad para todos en la representación en el Consejo Unico, y firmes en esos propósitos es que han convocado a una reunión de presidentes de clubs que han quedado sin representación directa, reunión que se realizará en la secretaría de la citada institución el próximo sábado por la tarde, a fin de cambiar ideas sobre la mejor forma de exteriorizar el descontento que la división de "ekases" causa entre los elementos footballísticos con algunas nociones de decencia.

La cosa está que arde y aun cuando ni F. C. Oeste ni ninguno de los clubs sin representación amenazan con el retiro, su oposición pacífica es mucho más temible por su misma tenacidad y la gente que lo realizan.

Veremos en qué queda todo este nuevo lío amateurista.

Don Crosta consigue field

Don Crosta no se duerme sobre las pajas y para darle sobre los dientes a los opositores de su club y demostrarles que él es muñoca, nos muestra ayer el contrato firmado con los propietarios del terreno situado en la calle Hidalgo y Gana donde construirá el club Alvear su nuevo field.

Don Crosta piensa que para el mes de mayo podrá inaugurar el nuevo campo de deportes.

Novaro dirigirá una final

Por fin se han acordado de Novaro, uno de los buenos referees con que hoy cuenta la Asociación.

Ha sido designado para dirigir la final de segunda entre Central Argentino y Sportivo Monserrat y por cierto que no es necesario que entremos a poner de relieve las condiciones de Novaro para dirigir un encuentro de la naturaleza del que nos ocupa.

Le sobran condiciones para ella y es por lo mismo que excusamos, que por fin se han acordado de él, después que su actuación de la temporada bien merecida tiene la medalla que le corresponde.

Los cracks que firmaron ayer

Damos a continuación la lista de los pseudo-cracks que firmaron ayer en el registro asociacionista.

Son los desconformes, los que en una mano gate su balón bien y que cualquier club tal vez con más facilidad que con algunas prendas interiores de su vestimenta, o quien sabe atraídos por "desplanmantes" ofertas.

Por River Andiotti, por Sportivo Palermo.

Rebagliv, por Boca Juniors.

Lizarraga, por Adrogué.

Fallatti, por Boca Juniors.

Surta, por Sportivo del Norte.

Un homenaje

Con motivo de cumplirse un año, mañana, de la muerte del caballeroso regador de Palermo, Alfredo Coppi, los dirigentes de ese club han invitado a sus socios a concurrir al cementerio del Oeste a las 15 horas.

Se descubrirá el mausoleo que ha hecho erigir el club, para recordación de quien fué uno de sus buenos asociados.

Los que se afilian

Se han dirigido a la Asociación Argentina por nota, los clubs Sportivo Bella Vista y Vuelta Rocha, solicitando les sea concedida afiliación.

Según tenemos entendido esos pedidos se resolverán favorablemente.

De acuerdo con el criterio del Consejo Superior, creemos que puede asignárseles división primera.

Adrogué se queja, y tiene razón

Se ha recibido una nota en la Asociación Argentina, del club Adrogué, en la que se quejan sus dirigentes de las insolencias que deben soportar del club Nacional, quien, no conforme con la resolución conocida del consejo, insiste en querer hacer bromas sobre la moralidad del club.

Adrogué solicita al consejo, que de una buena vez se adopte una medida definitiva en el asunto que pueda evitar las insolencias que parecen ser la comida del día en el club Nacional.

Adrogué tiene razón. El consejo debe evitar esas porquerías.

Los que no conocen los reglamentos

Oscar O. Caro, Arturo Elizalde y Gregorio Torres, de Unión, y Lázaro Torres, de All Boys, y Mario Cornejo de Alvear, se han dirigido a la Asociación Argentina manifestando que como "les viene mal jugar por Unión debido a la ubicación de su cancha, han resuelto formar parte del club Buenos Aires, por cuyo motivo solicitan al consejo el pase correspondiente".

Por lo visto esos jugadores ignoran que una vez finalizada la temporada todo el mundo queda libre y que no se necesita más que concurrir a la Asociación y firmar en el libro de transferencias, para el club que más se les antoje.

Durruty a Temperley

Este excelente back que defendiera los colores de Boca Alumni, se ha comprometido para actuar en la presente temporada por el club Temperley.

Es una buena adquisición y su cuadro de primera se verá reforzado por un elemento de valía, y que su defensa se debía sentir por falta de un buen puntal.

Los que firman

En la tarde de ayer se presentaron a firmar en el correspondiente libro de transferencia los siguientes golondrinas:

Rafael Federico, de Huracán a Nacional.

—A. Schenone, libre, a Sportman.

—Horacio Fallatti, de San Fernando a Boca Juniors.

—E. de la Cruz, de El Porvenir a Sportman.

—Antonio Batista, libre, a Sp. Palermo.

—S. Echevarría, de Adrogué a Porteño.

—F. González, libre, por Buenos Aires.

—J. M. Fernández, de Unión a Caseros.

—J. Casella, de Unión a Porteño.

—E. Tirante, de Chicago a Paternal.

—C. Laplace, de Dél Plata a Porteño.

—R. Reyes, de Sp. Monserrat a Temperley.

—L. Bidoglio, de Sp. Palermo a Boca Juniors.

—E. Lanatta, libre, a Sportman.

—C. M. Sampietro, libre, a Retiro.

—Isidro Devisenti, de Adrogué a M. Ariel.

—A. Colamarino, de Est. de la Plata a Retiro.

—Adolfo Lizarraga, de Sp. Palermo a Adrogué.

—Romulo Saria, de El Porvenir a Sp. del Norte.

—A. Andiotti, libre, a Sp. Palermo.

Lo designarán hoy

En la reunión que celebre esta noche el Consejo Superior de la Asociación Argentina se designará el referee que deberá dirigir el match, que por la final del campeonato de intermedia jugarán el próximo domingo Boca Juniors y All Boys.

Lo eliminan

Los que "comandan" en el Boca Juniors tienen resuelto darle el pasaporte al wing Cesari en vista de sus continuos fracasos. Con tal motivo se han asegurado ya el concurso del piba Pallatti, que al decir de Calomino es todo un "crack". Bueno.

Referees para el próximo domingo

Para dirigir los encuentros que se juegan el próximo domingo los dirigentes de la Asociación Argentina designaron los siguientes referees:

Final segunda—

—Sp. Monserrat v. Urquiza, Monti.

—Del Plata A v. Del Plata B, Stovano.

—Sp. Monserrat v. Urquiza, Montti.

—Alvear v. Arg. Juniors, G. Zas.

—N. Chicago v. Huracán B, Maggi.

Dicen tener un buen equipo

Los del Sportivo del Norte (Amateurs) dicen contar con un equipo formidable, capaz de ganarse el campeonato de punta a punta; cuenta ya con el concurso de Marudini, Vega, Aricate y otros.

El nuevo field de Temperley

Se activan los trabajos para poner en condiciones a la brevedad posible las nuevas instalaciones de esta importante institución.

Igualmente se están efectuando algunas mejoras en su viejo field, para que en él se puedan realizar los partidos oficiales, hasta tanto su nueva cancha se halle en condiciones.

Sportivo del Norte

Esta prestigiosa institución afiliada a la Asociación Argentina se apresta con nuevos bríos a tomar parte en la próxima temporada.

En su cuadro de primera división se ha incluido al jugador Suria, de excelente actuación en la última temporada.

Algunos lios del football cordobés

UN ESCANDALO... AMATEURISTA

Por los dominios de Talleres, el palo dña amaurea de cuta medio, se nota un gesto ecuela, ede matices de que en la recienz acmbiza, al darse cuenta del balance de la tesorería se ha notado que sobre una entrada de 27.000 pesos y pico ha habido aun una pérdida de 1.300 pesos más o menos del capital social. La campaña desarrollada ha sido brillante y en lo que se refiere a las entradas de los partidos ellas superaron los cálculos.

Una comisión investigadora ha empezado la tarea de esclarecer esa balance, mas el tesorero señor Iglesias no obstante tener los balances firmados por el presidente o interventor parece que no quiere entregar los comprobantes de caja, atendiendo a una resolución tomada por la C. D. de "que salga lo que salga, quede todo sin saberse ahora" (textual).

El hecho es que parece que los fiamas han sido numerosas; los jugadores después de cada partido pasaban a la Brasileña y hacían sus buenos gastos a cuenta de la tesorería; se dice de que hay varios trajes de jugadores pagados con "inversión a varios" y así una enormidad de gastos que han colocado a la institución en una situación en realidad vergonzosa.

Con más de 500 socios del Ferrocarril Central Córdoba, cuyo descuento se les hace obligatorio y no menos de 400 de Aflora, agregados a los cuales hay buena entrada de porcentajes sólo tienen en caja nada más que 1.000 pesos.

Sin una vergüenza.

El asunto merece ser seguido de cerca a fin de saber si el tan decantado deportismo de esa gente empieza en la caja del club y termina en liquidarle los pocos fondos.

Belgrano, mediante la campaña fructífera desarrollada el año anterior, terminando invicto y vencedor del campeón, pero sin lograr el título de campeón, ha comprado ya su terreno en el que levantará su gran stadium.

Por ahora se está rellenando el terreno, por lo que puede asegurarse que dentro de breves meses tendrá su amplio field.

Prepara su equipo a base de los mismos entusiastas de la anterior temporada y creen que esta vez la suerte les será más propicia.

Fomento, un modesto club que este año sus dirigentes han conseguido dotarle de una buena cancha de instalaciones anda en procura de jugadores de cartel.

Se hacen trabajos ante jugadores de Belgrano, como Dellavalle, Gauna y Peñaloza, quienes no obstante el derroche de "atenciones" que se les han sido conferidas en el segundo, que este año Belgrano no lo dará puesto dada su decadencia.

Andax Córdoba, es otro club que se ha decidido a la caza del jugador tendiendo líneas a Dellavalle, quien parece ser que el club es el *cual se ha formado* se retirará definitivamente del football activo.

Correo deportivo

Mauje — ¿Qué le ocurre? Hace ocho días que no le vemos la cara. ¿La han prohibido que siga visitando CRITICA? Adónde estaría, entonces, esa libertad de que tanto siempre nos habló?

COMPANIAS DE NAVEGACION

HAMBURGO-SUD AMERICANA y HAMBURG-AMERIKA LINIE

A. M. Delfino y Cía. - Reconquista 335

PROXIMAS SALIDAS DE BUENOS AIRES

Vapor	Salida	Escalas
VIGO	22 Febrero	VIGO, CORUNA, HAMBURGO
GALICIA	1 Marzo	VIGO, BILBAO-HAMBURGO
CAP POLONIO	8	LISBOA-VIGO-HAMBURGO
VILLAGARCIA	15 de marzo	VIGO-CORUNA-HAMBURGO
WURTTEMBERG	17, Marzo	CADIZ-HAMBURGO
ANTONIO DELFINO	22 Marzo	LISBOA-VIGO-HAMBURGO
TEUTONIA	5 Abril	VIGO-BILBAO-HAMBURGO
CAP NORTE	12 Abril	LISBOA-VIGO-HAMBURGO

El "CAP POLONIO" y "ANTONIO DELFINO" además de las escalas arriba indicadas, tocan también en Santos, Río de Janeiro y Boulogne.

En todos los vapores: 3.a clase especial

Camarotes para 3a. clase—Salones para 3a. clase

Ecos de la Buenos Aires-Pergamino

REPORTAJE A UN CONOCIDO DIRIGENTE

A fin de dar a conocer a nuestros lectores los pormenores e impresiones recogidas sobre la importante carrera ciclista realizada el domingo último, bajo la organización del Club Deportivo América, sobre el trayecto Buenos Aires a Pergamino que comprende una extensión de 260 kilómetros, nos entrevistamos ayer con el señor José Bellón, actual secretario de la Federación Ciclista Argentina, que actuó en calidad de Juez de llegada de la mencionada prueba y que ha tenido una buena participación en la preparación de la misma.

Comunicado nuestro objeto, Bellón púsose de inmediato a nuestras órdenes, iniciando con tal motivo el interrogatorio

—Que lo ha parecido el resultado de la Buenos Aires - Pergamino? Inquirimos.

Sin vacilar, respondióno de inmediato: El resultado de la carrera, ha sido satisfactorio en todo sentido; nuestra institución ha evidenciado que a pesar de estar constituida su C. D. por elementos jóvenes ha sido capaz de llevar a cabo la carrera de mayor importancia de cuantas se han realizado entre nosotros.

—Pero Vd. olvida la última Rosario, señor Bellón — le observamos.

—Nada de eso; descarto en absoluto esa carrera por cuanto su realización ha adolecido de muchos fracasos más en nuestro ciclismo y por otra parte para la mayoría de los aficionados, ha dejado lugar a muchas desavenencias. Por otro lado que un corredor después de 25 horas de carrera, halla llegado a una velocidad que superaba las 18 kilómetros por hora, ello de éste que pueden corroborarlo una buena cantidad de ciclistas a quienes les fué poco menos que imposible mantenerse cerca el ganador y único corredor que finalizó la prueba.

—Sin embargo, tenemos entendido que Pompey es un ciclista fuerísimo.

—Estase de los pocecitos de colores, ya sabemos lo que es Pompey y lo que puede dar de sí, indiscutiblemente es un ciclista sujeto fuerte, pero ello no es como para suponerlo imbatible. Recuerde que en las carreras de segunda categoría patrocinadas por la Federación, en las que he intervenido, no ha podido hacer nada y que los ciclistas llamdados lo batieron plenamente a pesar de su tan mentada ruedera.

—Cree Vd. entonces que ha habido "tongo"?

—Sin llegar a afirmarlo categóricamente, tengo personalmente la convicción de que algo raro ha ocurrido y que dada la rivalidad existente entre la institución organizadora con las afiliadas a la Federación, no sería difícil se hubiera apelado al recurso de la sequía o del entrenamiento, para desvirtuar los pronósticos del fracaso que comerciantes del ramo, dirigentes y aficionados ciclistas y personas entendidas en la materia habían vaticinado.

—Así y todo, no le parece que hubiera hecho un buen papel en la Pergamino, el ganador de la Rosario?

—No y lamento francamente que dicho a su descualificación, no la halla disputado, en cuyo caso, *creo que solo hubiera podido ganar a Gerrign, porque a Pompey es el club en el cual se ha formado* todo el trayecto.

Volvamos a nuestra carrera; *cómo* dicha, tenemos la satisfacción de que la Pergamino se ha realizado a pesar de todas las dificultades con que tropezamos. Así y todo debo dejar constancia, que he hecho contacto con la cooperación de diversas instituciones, como el Club Ciclista Morena, El Club Pedal de Salto, el Club Ciclista Pergamino, de varios vecinos caracterizados y de dirigentes de otras instituciones que contribuyeron a facilitar nuestra tarea de la organización. Además obtuvimos varias donaciones de importancia, entre las que se destaca el brazal de honor, donado por el Excmo. Gobernador de la Provincia de Buenos Aires, la gran copa CRITICA, una medalla de oro, donada por el Club Social de Pergamino, una copa donada por la casa Alejandro Bianchi, una medalla de oro de nada por el señor Cesar Bellini y una medalla y un par de zapatos de ciclistas donados por la casa Pargas Hnos.

En cuanto a los corredores, se han portado magníficamente, demostrando que entre los elementos afiliados hay verdaderos ciclistas, porque si bien es cierto que ha habido varias deserciones, convino no olvidar que es la primera vez que se corre una prueba de tan extenso recorrido en una sola etapa. La mayoría de los que abandonaron hicieron más de la mitad de la carrera, razón por la que me permito suponer, que en caso de repetirse la prueba, el éxito que se obtenga ha de ser aún mayor.

—¿Habla entusiasmo por Pergamino?—preguntamos.

—Muchísimo; en el lugar de la llegada frente al local del Club Ciclista Pergamino, se congregó una gran cantidad de personas, apesar de que a dos cuadras de allí se realizaba el corso local.

—Y en los demás pueblos del trayecto ¿qué tal?

—Bernasconi y de la Fuente, qué actuaban como comisario de carrera significaba la misma en todo su recorrido y los corredores que tomaron parte, con quienes supe charlar de convivar al respecto, éstos que en todas partes, había despertado gran interés la prueba, estacionándose en los controles un público numeroso y entusiasta que opinaba con delirio y apoyo de los corredores, ayudándolos además, en lo que les era posible.

—¿Cómo les trataron a ustedes por Pergamino?

—Con toda deferencia; nos esperaban en la estación varios miembros del Club Ciclista Pergamino, y el señor C. D. Trincavelli del Club Sporta y nuestro consocio A. Hobrede, radicado allí desde hace años días trasladaron al lugar establecido para la llegada, colocaron los carteloneo anunciadores de la llegada y del último kilómetro, charlando luego inmediatamente, hasta recibir la primera comunicación telefónica de Salto, anunciando el paso de los primeros competidores. Se encargaron entonces de escalonar en los kilómetros finales a varios asociados que con banderas avisaron con anticipación la llegada de los competidores.

Se nos facilitó el servicio telefónico, pudiendo mantenerme en constante comunicación con ese centro contrales y con la Capital, merced a uno de los miembros del Club, empleado en la Compañía, que procuró se nos diera preferencia en las comunicaciones.

A los corredores se les facilitaron bríos y los prodigaron toda clase de atenciones, a nosotros, nos ofrecieron luego a todos, delegados, corredores y acompañantes una cena en el Hotel Roma, participando además de las autoridades del Club Ciclista, miembros del Club Sporta y de la Asociación Deportiva.

Anteriormente a la cena concurrimos al corso, que estuvo muy animado, repitiendo éste después de aquella, dando además varios pasos por la Ciudad, llevando como clarosnes a Cavallini, Gello, Ferrer, Robredo y otros cuyos nombres escapan a mi memoria.

El lunes en que emprendimos el regreso a ésta, fuimos acompañados a pesar de la hora, hasta la estación donde nos despidieron por los señores Roque De Milyo y los hermanos Verduna, quedando en el ánimo de todos nosotros una gratísima impresión del excelente trato recibido.

Y digame, Bellón, sobre las chicas, no tiene nada que opinar?

Con una sonrisa de satisfacción, José respondióme que debido al trajín de la carrera solo pudo prestar atención al detalle poco tiempo, pero que no obstante había podido comprobar que las pergaminenses son una verdadera "papitas".

Para finalizar, preguntámosle si repetiría la carrera, a lo que Bellón contestó, que no podía adelantar nada, aunque *lo parecía no será difícil, por cuanto* el Club Deportivo América no la organizará *sólo, quede hacerla en combinación* con otro Club de la Capital o con el de Pergamino, cuya C. D. se compone de verdaderos entusiastas por el deporte.

Estrechamos la diestra al dirigente, alentándolo en el sentido de que trate de hacer lo posible para que la prueba se convierta en clásica, esperando que así ha de acontecer.

JOSE BELLON

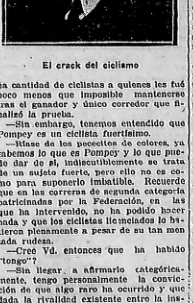

El crack del ciclismo

En la madrugada de hoy un voraz incendio destruyó totalmente la mueblería Baratti Hnos.

Las pérdidas ascienden a la suma de 400.000 pesos y el origen del siniestro no ha podido aún establecerse

El comercio tenía un seguro de 240.000 pesos, repartidos en varias compañías y el edificio otro de 200.000.- La enérgica acción de los bomberos evitó que el fuego se propagara a varios comercios y casas de familias linderas.

Aspecto que ofrecía el interior del salón de ventas de la planta baja, minutos después de haberse extinguido el incendio

La imaginación no vuela en estos momentos a las regiones de la fantasía tan vuelo como explotada sino al sitio culminante de una pavorosa realidad, haciendo traslucir a través de esta crónica el pánico y la impresión que causó en los circunstantes el voraz incendio de esta madrugada.

El siniestro se produjo precisamente a la hora en que una numerosa concurrencia se retiraba del teatro Opera, distribuyéndose por distintas calles de la ciudad. El pánico fué indescriptible. ¿Qué ocurría? Sencillamente un incendio colosal devoraba una casa de comercio. El resplandor de las llamas iluminaba los rostros, pero no las almas, en tanto ha destruyendo aceleradamente todas las existencias del comercio citado. Las almas de los que formaban el gruesa del público se hallaban bajo las sensaciones eróticas que produce una noche de baile y el siniestro logró sacarlas de su ensimismamiento colocándolas en una realidad tangible y circunspecta.

Y en tanto los automóviles y carruajes iban estacionándose en las calles adyacentes al lugar del incendio, los bomberos con actividad asombrosa trabajaban en la extinción del fuego que fué adquiriendo colosales proporciones a medida que transcurrían los minutos. El espectáculo era imponente, la concurrencia enorme. La casa Baratti continuaba ardiendo.

Los dos fuegos—

Y frente mismo a las llamas rojizas del espantoso siniestro no faltó un filósofo que se tomara la libertad de opinar sobre los dos fuegos, el que destruía el preciado comercio y el que atormentaba las almas de los que después del baile se hallaron con el emocionante espectáculo. Y decía el filósofo:

—Para esta clase de incendios existen bomberos que los extinguen y para los otros, para los nuestros, solo existe, cuando hay una destrucción de por medio, un proyectil a una manguera. ¿Quién apaga el fuego que devora en estos momentos a mi alma?

Y el fuego en la casa Baratti continuaba, las llamas atentaban a los que cooperaban en su extinción y los circunstantes, soñolientos casi, contemplaban la sensacional escena. Ante la realidad del asunto, el filósofo creyó oportuno enmudecer por cuanto el filosofar sobre los dos fuegos es algo que se presta a una bella novela de corte psicológico y esto lo hará aparte cuando crea conveniente. He aquí ahora la relación del colosal siniestro.

—

A las 4 de la madrugada se ha declarado un incendio que asumió de inmediato vastas proporciones, en el establecimiento de mueblería situada en la calle Corrientes 1141 al 51, que gira bajo el rubro comercial de Baratti y Cía.

La rapidez con que las llamas hicieron presa a las mercaderías existentes, hizo que la intervención de los bomberos resultara relativamente eficaz, debido, además, a la hora inoportuna que éstos recibieron el llamado de auxilio, pues recién a las 4.20 se tuvo conocimiento del siniestro en el cuartel central.

El seguro—

El establecimiento de referencia estaba asegurado en 220.000 pesos, en distintas compañías, como ser La Inmobiliaria, La Positiva, La Estrella, La Unión, La Unión Mercantil, La Equitativa ,etc. Contaba con un capital de 240.000 pesos; sus fundadores son los señores Saturno y José Víctor Baratti, quienes se encuentran actualmente en la ciudad de Turín.

Están al frente del establecimiento los señores doctor Octavio Baratti y Edmundo Bello, este último se halla en Montevideo desde hace unos días.

Los cuidadores del negocio dormían—

Desempeñaban el cargo de serenos Prudencio Pérez y Gil Pereyra, ambos capataces, con 14 y 1 años de servicio en la casa, respectivamente.

Estos dormían en el fondo del negocio, en donde se ha originado el incendio cuando se ha podido establecer, y ajenos al peligro que corrían, esta madrugada, minutos después de las 4, dormían plácidamente.

A las voces de alarma lanzados por los moradores de las casas linderas al establecimiento, despertaron Pérez y Pereyra, quienes tras de vencer obstáculos sin cuento, lograron ponerse a salvo de las llamas, alcanzando la puerta de salida.

Intervención de los bomberos—

10 minutos más tarde, en cuyo transcurso se sucedieron escenas de pánico entre los habitantes de los edificios linderos, una dotación de bomberos compuesta por 80 hombres al mando del coronel Graneros, de tres autobombas, un autofurgón y una escalera eléctrica, salía del cuartel central en dirección al lugar del siniestro.

Entonda la policía de la sección 3a., en cuya jurisdicción se encuentra comprendido el establecimiento mencionado, por intermedio de los agentes Narciso Bertrán, chapa 1597 y Eleuterio Alborno, chapa 1890, quienes prestaron loablemente su concurso en la extinción del incendio, el comisario don Pedro Aulí a cargo de dicha seccional, concurrió con demás personal a sus órdenes al local de la calle Corrientes.

La propiedad—

El edificio del establecimiento está avaluado en 256.000 pesos y asegurado en 200.000, siendo propiedad de la misma razón social. Sufrió daños de gran importancia, habiendo quedado solamente su esqueleto metálico o sea el armazón de la tirantería.

Se inicia el ataque con cuatro líneas de mangueras—

Cuando la dotación de bomberos inició el ataque con cuatro líneas de mangueras alimentadas por las tres autobombas, derrumbado debido a la rápida acción del fuego, y el fuerte viento reinante que envolvía completamente en llamas, era sencillamente aterrador. Una gran lengua de fuego amenazaba propagarse a la casa número 1175 de la misma calle. Salía ésta del techo del edificio, el que es había de una de ellos por diez compartimentos.

Las columnas que soportan las divisiones de los pisos, resguardados por los cuerpos de tirantarias

Sólo se pudo salvar de la acción directa del fuego una parte de la planta baja que servía como local para el embalaje de los muebles que se remitían al interior; los muebles que se encontraban en este lugar quedaron igualmente deteriorados, por el efecto del agua y del calor, creyéndose que no podrán ser utilizados.

Como decimos, el establecimiento quedó completamente destruído; las paredes que formaban las divisiones del mismo cedieron ante la fuerte presión del fuego, derrumbándose todas. Tenía el edificio un fondo de 70 metros de extensión por 22 de ancho, y su actual situación, al no se procede cuanto antes a sotoamurarlo por los cuatro costados, ofrece un serio peligro, pudiendo ser que de un momento a otro se acabe de desmoronar la parte restante de una pared que se encuentra en el fondo del establecimiento, la cual remata la fracción del local.

Declaraciones del propietario de la mueblería—

El copropietario de la mueblería, doctor Octavio Baratti, enterado del incendio, acudió al local de la comisaría 3a., en donde se puede haber provocado por un corto circuito.

Los serenos — termina diciendo — no cocinaban ni prendían fuego en el interior del local, pues había una orden en este sentido que no les permitía, prohibiéndoseles hasta fumar, debido a las ulteriridades peligrosas que pudieran sobrevenir por tal causa.

La labor de los bomberos—

El destacamento de bomberos que al mando del coronel Graneros, después de haber desplegado una actividad extraordinaria cerca de tres horas y media, poniendo fuera de peligro las casas vecinas y extinguiendo totalmente el siniestro, se retiró al cuartel central, quedando el establecimiento bajo el cuidado y vigilancia de la comisaría 3a. de policía, hasta tanto no intervenga el juez en turno de dicha seccional, doctor Artemio Moreno.

Comentarios que sugiere el incendio—

Los comentarios que giran alrededor de este siniestro, en sus apreciaciones, coinciden en sospechar que el mismo ha sido intencional, fundando esta suposición en la rapidez con que las llamas realizaron su obra de destrucción.

La dotación de bomberos al mando del coronel Graneros en plena actividad

Los techos completamente destruídos, quedando solamente el esqueleto de la tirantería metálica

Los bomberos, bajo la hábil dirección del coronel Graneros, evitaron que el fuego se propagara mediante un ataque de cuatro líneas de mangueras llevado a cabo felizmente.

La puerta metálica del negocio no se descorrió debido al temor que despertaba la consistencia del fuego, el que amenazaba arrasar con todo.

Los bomberos, después de violentar la puerta de acceso al negocio que correspondo al número 1141, se introdujeron en él desplegando una actividad extraordinaria a fin de conseguir circunscribir el fuego a su foco inicial, lo que lograron tras de inauditos esfuerzos.

Luego de media hora de lucha con las llamas que se atraban en gigantescas columnas, ofreciendo un espectáculo maravilloso,comenzó a extinguirse el incendio, no sin antes haber reducido a escombros todas las mercaderías existentes en el local, como asimismo la parte interior del mismo.

El pánico—

El pánico entre la gente que ocupaba las casas vecinas fué indescriptible. Las mujeres salían a los balcones y a la calle, apenas ligeramente vestidas, dando voces de auxilio.

El siniestro tuvo una duración de más de una hora en sus mayores proporciones, llegándose a extinguir totalmente después de dos horas y media de recio y continuado ataque.

Características del siniestro—

El negocio tiene tres pisos, los que estaban abarrotados de muebles, dividido capaba de la parte del Norte, la impulsaba hacia la casa nombrada.

Lugar donde se supone que el siniestro se ha originado. Las paredes que vemos a [illegible] se han de [illegible] por desmoronarse, con el consiguiente peligro de ocasionar víctimas. Se cree que se ha [illegible] de sotoamurar prontamente

se encuentran incomunicados desde el primer momento, los serenos Pérez y Pereyra, a fin de establecer el verdadero origen del siniestro.

Entre sus declaraciones, el doctor Baratti manifestó que el incendio se había producido, tal vez, debido a un corto circuito, pues no es dable imaginar que exista otra circunstancia que lo haya provocado que la apuntada, dado que los serenos a cuya custodia estaba la casa, en el preciso instante de originarse el siniestro dormían en sus respectivas habitaciones.

—Aun cuando el fuego — agrega el doctor Baratti — haya tenido principio en el fondo del establecimiento, avanzando para el frente del mismo, según informes que recogí entre el vecindario, creo que sólo

MONEY EXCHANGE
BUREAU DE CHANGE
REYES Hermanos
CAMBIOS - GIROS - PASAJES
214-RECONQUISTA-214
CAMBIA VALUTE
TROCASE DINHEIRO

El concurso de carnaval de CRITICA ha provocado general expectativa entre los aspirantes a los premios

Reseña detallada de los bailes. - Los corsos de mañana y pasado. En la Avenida de Mayo habrá corso el día 25.

Todo un éxito alcanzó el baile de la Sociedad Argentina de Actores

El baile realizado anoche en el Coliseo por la Sociedad Argentina de Actores se vió coronado por el éxito más lisonjero.

La alegría colectiva que reinó en la amplia sala del teatro de la calle Chavcas, fué la característica de la simpática fiesta a la que dieron realce un número con-

Un imitador del personaje Kalisay, Aida Muscila

siderable de elementos artísticos de las compañías extranjeras que aquí actúan.

El aspecto que presentaba el Coliseo, era el de las grandes veladas; las localidades se hallaban en su totalidad ocupadas, por damas lujosamente ataviadas que con el espíritu que las caracteriza, ha-

Nélida Rodríguez (La aviación); Angela M. Manpul (footballer); Elsa Baldi (fade) Juan Brecciani y Nélida Brecciani de mascota

cían que las horas transcurrieran en medio de la mayor animación.

Un jurado especial, constituído por artistas españoles, adjudicó a las 2 de la madrugada de hoy, los premios instituídos en los diversos concursos de esta velada, una de las más hermosas llevadas a cabo hasta la fecha, se guardará gran recuerdo.

Los niños de Solinis, una aldeana bretona, una palacieg, un pierrot y una holandesa

Concurso de CRITICA—

El entusiasmo indescriptible reina por

José Pirro (pierrot), Hermenegilda Izzo, (alsaciana) Juanita De Victorio (aldeana) y Horacio Novard (pierrot)

el concurso realizado por CRITICA.

El jurado constituído para adjudicar los premios, trabaja día y noche para que el éxito más lisonjero corone a su misión.

Las preguntas telefónicas y por cartas

Julio Ramírez (gauchito), Maruja Augio (directorio) y Haidée Portos (vendedora de aves)

que recibimos a cada instante solicitándonos el resultado del fallo de la comisión, demuestran el interés que reina por

Un pese microbio, Alfredo Keena

este concurso, uno de los más simpáticos llevados a cabo hasta la fecha.

El gran baile de esta noche en el Coliseo.

Organizado por el Círculo de la Prensa, en beneficio de su caja de socorros,

Yolanda Romana (ingelette) y Rosalía Ester Gie (de fantasía)

se realizará esta noche a las 23 en el teatro Coliseo un gran baile de máscaras.

Este festival ya tradicional en nuestras fiestas carnavalescas, se ha caracterizado siempre por su animación y buen tono, por la distinción de la concurrencia y la variedad y elegancia de los trajes femeninos.

Los artistas del teatro Comedia, sobre un tablado especial construído en el centro de la sala, bailarán el shimmy de la pieza "Una noche en el paraíso", con los trajes característicos de esa obra. La "i-

Un esbelto pino, Emilio Valdivia

pie de esta sala de espectáculos, Carmen Sevilla y el pequeño niño, actor Faico, interpretarán varios números de canto y baile. Las figuras que no intervienen en el bailable citado, concurrirán luciendo elegantes y originales trajes.

Por su parte el conjunto que actúa en el teatro de la Avenida jecutará el final de la obra "El gran Bajá", número constituído por una serie de bailables. También concurrirán a la fiesta e intervendrán en el acto de variedades las principales figuras del teatro Mayo, especialmente invitadas por la Comisión.

Habrá durante el baile, una serie de sorpresas. En un momento dado serán

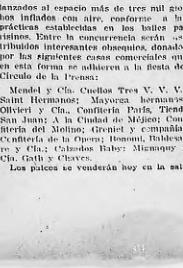

Amar Lois (mariposa), Nélida Pomata (turquita) y Carmen N. Rodríguez) Calcamonia)

lanzados al espacio más de tres mil globos inflados con aire, conforme a las prácticas establecidas en los bailes parisinos. Entre la concurrencia serán distribuídos interesantes obsequios, donados por las siguientes casas comerciales que en esta forma se adhieren a la fiesta del Círculo de la Prensa:

Mendel y Cía. Cuellos Tres V. V. V.; Saint Hermanos; Mayorca hermanos; Olivieri y Cía., Confitería París, Tienda San Juan; A la Ciudad de Méjico; Casa Bierla del Molino; Grenier y compañía; Confitería de la Opera; Bonomi, Baldessare y Cía.; Calzados Baby; Mignaqui y Cía. Gath y Chaves.

Los palcos se venderán hoy en la sala

Sara E. Anet (turca), José Pezzinati; Luis García (fantasía), Ana García (turbaturro), Diego R. Pezzinati (baturro)

del Coliseo desde las 10 de la mañana y en el Círculo de la Prensa de 14 a 16.

En los centros sociales.—

Durante las noches de mañana y el do

José Ledesma (cocoliche), Aurora Lydia Severino (día y noche) y Rosita Caroni de pájaro

mingo se efectuarán bailes de disfraz organizados por las Sociedades "Los Chirilitilátticos" y "Los Rebeldes", en el salón Giuseppe Garibaldi, Sarmiento 2419.

—El Círculo Social "La Dalia" prepara bailes de carnaval para mañana a las 22,

Un pintoresco musolino, Mercedes Castello

en el salón Augusteo, y para el domingo a las 16, en la Unione e Benevolenza, y a las 22, en el Augusteo.

—El próximo domingo a las 16 y a las 22.30 se realizarán bailes de fantasías y de disfraz organizados por la Sociedad "Los Inmortales", en los salones Augusteo y Unione e Benevolenza, respectivamente.

—Pasado mañana a las 16, conjuntamente con el Círculo "La Armonía",

Una diminuta aviadora

realizará un baile carnavalesco, en el salón Giuseppe Garibaldi, "El Tais Dancing Club".

Aida Celia Bo, de arco iris

El baile en la Opera del Círculo Argentino de Autores.—

Tal como estaba anunciado se realizó anoche en la Opera, el baile de disfraz, organizado por el Círculo Argentino de Autores".

Un diminuto manicero

La fiesta resultó animada, participando de ella un buen número de conocidos autores nacionales y figuras destacadas de nuestra escena.

Dos orquestas, una criolla y otra norteamericana, amenizaron la velada.

Habrá corso el 25 en la Avenida de Mayo

La Intendencia Municipal ha dispuesto que se realice el domingo 25, un corso de mi-carème, en la Avenida de Mayo.

Corsos en Flores y Belgrano.—

Como todos los años, mañana y pasado habrá corso en Flores y Belgrano.

Anoche, en el enunciado en segundo término, hubo corso de flores, resultando todo un éxito.

La presencia de numerosas damas dieron mayor realce al conjunto.

Baile del Mantón y la Mantilla.—

Organizado por la Sociedad Argentina de Autores, se efectuará mañana en su local Callao 628, un baile de disfraz y fantasía.

Dicha fiesta se denominará el "baile del Mantón y la Mantilla".

La velada promete resultar lucida.

Nuestro Gran Concurso de Máscaras

150 Valiosos premios 150

CRITICA en el deseo de cooperar al éxito de las fiestas de carnaval ha organizado un gran Concurso de Máscaras, con ciento cincuenta premios, los que serán distribuídos en su local, Sarmiento 1516, de acuerdo con las bases que se enumeran a continuación:

BASES

Los premios serán discernidos en la forma siguiente:

3 premios especiales CRITICA, consistentes en igual número de ARTISTICAS Y VALIOSAS MEDALLAS de oro a los mejores disfraces infantiles.

5 ARGENTINOS y un cajón de Americano Gancia a la mejor comparsa coral y musical.

3 ARGENTINOS a la mejor murga o comparsa improvisada

3 FINISIMAS GUITARRAS al mejor centro gauchesco.

2 ARGENTINOS al mejor dúo.

2 ARGENTINOS a la máscara suelta más graciosa.

2 ARGENTINOS al disfraz más original.

1 VALIOSA MEDALLA de oro al mejor conjunto humorístico.

1 ARTISTICA MEDALLA de oro al mejor centro clownesco.

1 HERMOSO ACORDEON al cocoliche más característico.

1 REGIO MANDOLIN al mejor pierrot.

2 ARGENTINOS al mejor disfraz femenino.

6 AMPLIFICACIONES FOTOGRAFICAS para la mujer que luzca el mejor traje de fantasía.

1 ARGENTINO al mejor payaso o clown.

1 ARGENTINO al mejor disfraz regional de hombre y 1 para el de mujer.

1 ARGENTINO al niño que luzca mejor traje de gaucho.

1 VALIOSISIMA GUITARRA al mejor gaucho.

1 RELOJ DE BOLSILLO, PREMIO ESPECIALISIMO al mejor "disfraz radical".

6 FINAS CARTERAS DE CUERO DE RUSIA para los mejores imitadores de personajes de la política criolla.

6 CARTERAS de igual calidad a las mencionadas más arriba para los disfraces más originales (hombres).

12 RIQUISIMAS CARTERAS DDE SEÑORA para los 12 mejores disfraces femeninos.

25 DOCENAS DE RETRATOS que se adjudicarán a los más originales disfraces infantiles.

100 MEDALLAS FINAS REMEMORATIVAS serán discernidas entre los inscriptos en el Gran Concurso, de acuerdo al criterio del jurado.

Todos los niños que se presenten al concurso, serán obsequiados con JUGUETES Y BOMBONES.

Además, nuestro dibujante Teborda, en el deseo de cooperar al éxito del Gran Concurso, ha cedido 25 EJEMPLARES DE SU ALBUM DE HIPICAS, los que serán distribuídos entre los inscriptos, a voluntad del jurado.

Advertencia: *Para aspirar a los premios de nuestro Gran Concurso, se comunica a los interesados que deben inscribirse previamente en nuestra redacción, Sarmiento 1546.*

No podemos dejar de mencionar el simpático apoyo que ha prestado a nuestro concurso "El Trust Joyero Relojero", Corrientes y Pellegrini; Gottuzzo y Plana, Cangallo 872; Casa Alberto S. Poggi, C. Pellegrini 418; Casa de música Núñez y Cía., Sarmiento 1556; "Unión Fabricantes Alemanes", Juguetería, Esmeralda 21; Edo. Eckhardt y Cía., Rodríguez Peña 162; Olivieri y Cía.; Cervecería Bieckert, casas éstas que han hecho valiosas donaciones.

Nota: *Gran sorpresa: regalo de "Bartolas".*

EL JURADO

La dirección de CRITICA en el deseo de que nuestro concurso carnavalesco, resulte todo un éxito ha designado a cinco redactores para que actúen como jurado en el mismo.

Al efecto las personas designadas son: Manuel Aznar, Félix Bojana, Eduardo S. Costa, Carlos Martínez Cuitiño y Angel Barreda.

El fallo del jurado será de carácter inapelable y se ajustará estrictamente a las bases del concurso.

Crónicas

Un encuentro interesante...

Si el match de Botafogo-Grey Fox, despertó tanto interés en el mundo de aficionados como el encuentro prometido y a realizarse en la primera quincena del próximo domingo, entre Ser Belén e Isla... y unta que tiraría parejo atada a un carro aguatero.

Ser Belén, tiene recientemente un segundo puesto de Maldonado, que la gana con sobras, pero su final fué tan amargo que los aficionados casi la han descartado del lote de sus candidatos.

Isla ocupó el segundo puesto de Espartinal, pero de agua que necesitó buen tiempo para abandonar la canoa y desembarcar, habiendo ganado el último martes sin que tampoco convenciera a nadie con su prueba.

Quiere decir el todo, que la primera carrera de la próxima reunión, nos tiene aparado un encuentro entre dos yeguas llamadas a juntar una montaña de boletos, que sumados y traducidos a moneda, representarían diez veces el valor intrínseco de las mismas.

Y no sorba de sorprenderse si al final de postres, salieran El Héroe e Berenísima, para dar cuenta de tan ilustres representantes del clevaje, porque las calidades de Isla y Ser Belén, son tan relativas que lo mismo puede esperarse que llegues primeras como última.

Es cuestión, pues, de jugarles la plata con toda cautela, por más que en el pelaje aparecen como grandes candidatas a adjudicarse la victoria.

Poully, gran candidato, lleva serios enemigos

La carrera de perdedores de tres años se presenta complicadísima, pudiendo considerarse excelentes candidatos a adjudicarse el triunfo a Byng Boy y Magnífico, los dos eternos placés de esa clase de pruebas.

Convendrá sin embargo, tomar muy en consideración a Poully, que viene a reaparecer tras larga ausencia, ostentando una esmeradísima preparación y contando además con la excelente corrida sobre la milla, a la par de Sylves, notificada en su oportunidad detalladas columnas y que si la repite probablemente le dará la victoria.

Como lance recomendable debemos citar a Siempre, caballo que fué consecuencia de aquel sonado asunto que costó la patente de entrenador y jockey a Raymundo Rivero, y que, al decir de nuestro reportero de plata, Bartolomé Olivera, su entrenador actual, lo ha preparado como para que produzca una gran carrera.

No se negará pues, que en la segunda carrera el ganador e pense de las buenas corridas con que cuentan algunos de los competidores, bien podría surgir del "sitio" más inesperado.

Gazcón con sangre en el ojo...

—Che, Coriello, decile a los "escribidores" de CRITICA, que no me traten de laretido. Porque salga Para Hoy y nos lleje sin medio a los de Tifón, no hay derecho al pitorreo.

—Te trataron mal los muchachos, pibe?

—Calculá; me dijeron nada menos que había quedado con la "raca" como carena de napoleón. ¿Te des cuenta? En carnaval y sin medio que le digan ensa a uno.

—Fué un chiste; no hagas caso. Probablemente en cuanto gañes una te le ran a comprender con un bombo más grande que el de la banda municipal.

—Está cerca, entonces.

—¿Pensás entrenar el domingo?

—Y cómo te va!... Imaginate viejo que necesito resarcir las pérdidas y nunca mejor oportunidad.

—Sin embargo, che, yo no se la veo tan factiongo a tu Tifón, porque Para Hoy se lo frenó a rienda dura sin dejarlo mover en ninguna parte.

—Es verdad; pero la hazaña no tiene gracia. Vos sabes que mi caballo para ganar necesita ser corrido de atrás y el chico Garrido al largar adelante se entusiasmó y le prendió de punta. Con un ignante (habrá) que no le dé indecisa y me le rompió la boca a sofrenazos.

—Y esta vez ¿quién te lo corre?

—No lo he pensado todavía; pero si puedo, lo voy a consegguir una monta como se debe... Y que me haga el gusto de pasbeó; que lo corra de atrás. Los mos entonces, si Para Hoy y esos otros tungos que lleva de enemigos, son capaces de cortarle la atropellada, ¿Me jugaría la cabeza con mapia y todo?

Descubriendo... "a posteriore"

Lo del huevo de Colón es un poroto si se compara con algunos comentarios que van la luz en "La Razón".

Ha descubierto tal diario a Hipolismo. No te admires lector de CRITICA. Ya sabemos que nos dirás leber visto un mes en nuestras columnas noticias muy encomiásticas que se referían al potrillo en cuestión. Todo eso no importa. "La Razón" "descubre", como siempre, lo que otros por estar ya demasiado comentado con anterioridad al "descubrimiento" lo echan al canasto de la inservible...

Igual ocurrió con ese comentario nuestro sobre al aprendiz Tadel, contratado por el Vilbaiuca para ser su monta de peso plumo. Nosotros lo comentamos a las 14., y a las 20, sale el "colo... oso del periodismo argentino, con el "descubrimiento" del pibe, que mientras no lo trajimos a colación en estas columnas "pasó y vivió" ignorado para todo el mundo.

¿Coincidencias? ¿Telepatía? ¿Vaya uno a saberlo! El caso está en que nosotros salíamos con nuestra primera edición a las 14 siempre informamos de manera "acorde" con "La Razón", que ve la luz a las 20 y pico...

Cualquiera tiene el derecho de suponer que le robamos los originales al "colegualta".

¿Y Místico?

Al comentar las probabilidades de algunos candidatos para el premio Apertura, se citan con preferencia a Cumacha, y Mehemet Alí, dejando en el tintero a Místico.

¿Por qué tal olvido? No ha sido inscripto el hijo de Cruganour en el referido clásico? O es que, como siempre, se trata de llenar la minida de intermitentes despojadores del campo de contrincantes calificados para los pensionistas de determinado stud innecesario citar?

Místico ha realizado una brevísima pero sugestiva campaña, por que al presentarse 3 veces obtuvo otras tantas fáciles victorias habiendo sido la última en el clásico Coronel Martínez, altamente meritoria al extremo que se le consagró caballo serio competidor de Rico para el Gran Premio Nacional, que no lo disputó por razones del dominio público.

Místico es en concepto general de los entendidos, uno de los caballos más completos de la pasada generación y que puede por lo tanto figurar sin desmedro a la par de los que se llaman Cumacho y Mehemet Alí.

Por eso lo citamos, para dejar constancia de que Místico, si se está bien siguiendo su training al paso reiz de ahora, será un grave obstáculo para aquellos enemigos buscadores de cancha libre...

La reaparición de Cafard

El stud Don Gonzalo puede ver brillar sus colores victoriosos con el hijo de Cyllene y Allash, ausente de las lunchas hípicas desde aquel día en que abandonó la categoría de perdedor.

Es verdad que a Cafard si es presentado en su compromiso del domingo, le tocará medirse contra un lote superior de competidores en el que se destacan como más serios Brincador, ganador en gran estilo el martes, marcando 2'4" 1|5 en los 2000 handicap final de la misma reunión, dandhandicap final de hay misma reunión, dando fácil cuenta de Tifón y otros enemigos, y finalmente Bembo, anticipado en el disco por la sorpresa de Mischief.

No obstante tan "graves obstáculos", lo sindicaremos a Cafard como el candidato más aparente para producir un buen dividendo, ya que sus ejercicios y preparación esmeradísima le acusan títulos en ese sentido bien fundamentados.

Pesterer es enemigo respetable

Debutando el domingo, finalizó cuarto de Pardón, no habiéndole tocado en suerte una buena largada y siendo su preparación algo sumaria por estar todavía cargado de carnes.

Ya haquetado públicamente de manera eficaz para rebajar sus carnes y acostumbrado a los terronazos que asustan a los debutantes, el hijo de Perrier va a disputar su compromiso del domingo en condiciones que costará trabajo a los probables debutantes, merecen mencionarse Patricia, que no largó bien en su primera presentación y Cuplapé, presentado en stud La Alicia, considerado por los cronometristas como un potrillo sumamente ligero.

¡Ojo con Liebre!

Entre las yeguas anotadas en la prueba reservada a las ganaderas de una carrera, está la hija de Saint Wolf y La Cerey, una casi desconocida que desapareció de las luchas hípicas hace buen rato.

Podemos adelantar el dato de las probabilidades de Liebre, recomendable como debuta a pagar un excelente dividendo, si se le considera, la yunta de la Petite Ecurie, constituida por Zagala y Fabaris, arrastra las preferencias de la cátedra.

La pensionista del stud Perseverancia viene a disputar su compromiso del próximo domingo en posesión de una cerrada abajo de 1'34" los 1500 metros, siendo de tal manera muy seria y capacitada enemiga, como para yo dejarse tasurear fácilmente por aquellas otras contrarias que en el programa aparecen en carácter de fijas imperdibles.

Cuidado, con la Liebre, que por sus ligereznas responde al nombre.

Dos potrancas que se recomiendan

Al hacer de la prueba reservada a las 2 años, debemos citar especialmente a Atalaora, segunda en sus dos presentaciones, Oración y Carmen, quienes también ya conocen los pucetos del parque; pero sin echar al olvido a los debutantes que pueden estar en condiciones de anticipar a las ya citadas, de acuerdo a su desempeño privado.

Ellas son Soñadora y Lakmé; la primera al cuidado de Daniel Cardoso e hija de Elcano y Selva Negra; la segunda por Your Majesty y Manón, entrenada por Bernabé Islas.

Ambas potrancas llevan demostrado que poseen las condiciones de velocidad requeridas para abandonar en los primeros lances la categoría de perdedoras, no obstanto, por lo consiguiente, tardar mucho tiempo en hacerlo.

Si para jugar el domingo, nos obligaran a elegir entre estas dos potrancas, francamente no sabríamos con cuál quedarnos; son de fuerzas tan parejas y están tan libres ambas, que la elección se haría peliaguda.

El domingo a las 14

Nuevamente recordamos a los aficionados que la prueba inicial de pasado mañana se adelanta en media hora, es decir será largada a las 14.

Quedan así mismo notificados de ello, los compositores, jockeys y empleados que prestan servicios en las diversas dependencias de nuestro primer circo.

El orden de las pruebas ha sido también alterado, pues el premio "Miemae" que figuraba como final se disputará en tercer término; el denominado "Zda" como sexta; el "Atena", séptima y el "Tarlatarín" como última.

CHARLAS DEL HIPODROMO

Con Luis Saini

Luis Saini (el de chambergo claro), una mañana de aprontes, a la vera de Tapón que empañada en correrle una cuadrera, no se da cuenta de lo que desentona su silueta al lado de la del entraineur del Stud Abrojo

Es uno de los más simpáticos y franceses de los compositores de Palermo. Acaba Saini de realizar un "double event" con sus pensionistas Espartizal y Aguileño, pareciendo querer así volver a las épocas en que los colores del stud Abrojo le brillaban reunión tras reunión en la obtención de victorias.

Murió Américo y con su desaparición se produjo una eclipse parcial del Abrojo, cuya defensa estuvó por muchos años encomendada a descendientes de aquel buen padrillo hijo de Stjiette y Colombia, que en su paso por las pistas, ostentando el granate y verde del Don Gonzalo, ganó el premio Jockey Club.

Saini en la época de adversidad no mostró jamás en su semblante las características que evidencian los que se han perdido la confianza; por el contrario, siempre lo hemos visto alegre y retozón como chico de escuela sofrenado y alimentando la esperanza de mejores días que parecen ahora querer volver...

—Doblete precursor, le dijimos el martes, refrescando el guzmate a su vera en la confitería del paddock.

—Se hace lo que se puede, muchachos, nos respondió. Yo no tengo la culpa de que con la desaparición de los hijos de Américo, entrara la maleza al Abrojo. Causas agenas a mi voluntad deben haber influido.

—Las adivinamos, Saini.

—Cuáles les parecen?

—Verdun y Tullibardine.

—No he querido decir tanto... pero acaso también hayan influído un poco Padrillos nuevos y sin acimatación en los principios de sus servicios en el haras San Ignacio, han tardado en producir sus frutos; pero ahora parece que vienen...

—Y usted empieza a tomarles confianza...

—Por qué no? Ras hubiera sido un Tullibardine respetable sin esas hemorragias que lo malograron casi por entero; y en cuanto a Isis, me parece que se trata de una "campeona" capaz de prestigiar a cualquier padrillo. No olviden las grandes corrientes de sangre de Verdun, y esperen de él todavía mucho bueno.

—Qué Saini! Se convence compañero que la mejor "inyección de valor" para ustedes los compositores y jockeys es la de los triunfos?

—Efectivamente, tienen razón, pero yo por mi parte soy de los tipos que al mal tiempo le ponen buena cara.

—Por eso se mantiene muchachos.

—Claro, pues! Demasiado complicaciones tenemos en la vida para estar pensando además en la tenía muerte y en que no ganamos carreras. Las canas vedes no se han hecho para mí... Y a la salud, muchachos, que me voy a sorber caste imperial de birra.

—Saiuto! — respondimos — imitando el ejemplo que nos daba el alegre y retozón compositor del Abrojo. Así debían ser todos.

Señores médicos

EL ASHGY "SULLY",

ES UN TONICO ANTISIFILITICO Y DEPURADOR por excelencia, indicado especialmente en los casos en que la aplicación de inyecciones presentan dificultades.

Depósito general FARMACIA "DEL GLOBO"

SARMIENTO 1589. — U. T. 0693 LIBERTAD

A Laya le hace falta una monta...

...Que sea enérgica, como por ejemplo la de Máximo Acosta, porque con el chico Quijano, a pesar de toda la buena voluntad y empuje que pone cuando la corre no será posible verlo responder a esa excelente corrida de 1'38" 2|5 que tenía para la carrera que dispuso el último martes, donde ahí tener figurando se conoció admirablemente, siguiendo en todas partes el violento tren impreso por Sapiotiza.

La hija de Leyenda con 55 kilos, sin ser especialista en la milla, por ir en pelo, puede hacerles "gantito" desde las cintas del Starting Gate hasta el disco, con tren victorioso... pero hará falta, es de suponer, un jockey que le eligan una monta más rigurosa que la de Quijano.

Subsanado el inconveniente, cuidado con Laya en su compromiso del handicap de la milla.

¡Habrá carreras!

Pese a lo que se ha dicho con insistencia respecto a que el próximo domingo no habría carreras en San Martín, podemos asegurar a los carreristas que frecuentan ese circo que pueden ir tranquilos y confiados.

Habrá carreras como de costumbre.

Ezequiel Orduna

Desde mañana reiniciará sus actividades como piloto, el aprendiz Ezequiel Orduna.

El chico Orduna se encuentra en perfectas condiciones luego del porrazo de los otros días.

Sustituta

800 metros en 49" 3|5

Entre los pocos ejercicios realizados esta mañana, pudimos registrar el de la pensionista de Almeyra cuyo nombre desoyo de epígrafe.

La ahijada de Riesco que intervendrá pasado mañana en la prueba de 3 años ganadoras donde puede resultar la sorpresa, fué pasada por Grassi en 800 metros, los que, sin echar el resto recorrió en 49" 3|5.

El ensayo se llevó a cabo en la pista auxiliar, habiéndola hoy debido a la lluvia caída.

Los que se inician

En la reunión de pasado mañana tienen anunciado su estreno los animales siguientes:

CACHUPIN (3 años). — Tordillo, por Old Boy y Carmelita, del stud Haras Chico, al cuidado de Alfredo Saavedra.

CHARARAL (3 años). — Zaino doradillo, por Ptiuma y Chichero II, hermano entero de Chubasco y Chical, de la Petite Ecurie, a las órdenes de Genaro Larrosa.

SAINT DIE (3 años). — Alazán, por Dijón y Fleur Bleue, hermano materno de Tixuca, del stud La Providencia, entrenado por Rodríguez.

HOCHE (3 años). — Alazán, por Frión y Hiedra, hermano materno de Helvetia, Diplomata, Hydra y Hurgón, del stud 3 de Junio, al cuidado de Alfredo Navarro.

GORAORA (2 años). — Zaina, por Elcano y Selva Negra, hermana entera de Selva Virgen, Salvaje y materna de Saliprina, del stud La Martingala, al cuidado de Segundo Peña.

LAKME. — Alazana, por Your Majesty y Manón, hermana materna de Flaubert y Gerosta y entera de Redán, del stud Arcoíris, entrenada por Bernabé Islas.

VALDIMIA. — Zaina, colorada, por Val d'Or y Estela, del stud Red, a las órdenes del compositor Juan Valla.

JOCOSA. — Zaina, por Arcadie y Joy, del stud La Noche, entrenada por Manuel A. Motta...

PITILESB. — Zaina, por Perrier y Piedita, hermana entera de Pic Aniette, del stud La Loba, al cuidado de Bartolomé Olivieri.

CARTUJA. — Zaina, por Gourron y Carga, hermana materna de Catilina, Cargosa y Conrado, del stud El Kimono, a las órdenes de Agustín Jáuregui.

BOLADTA. — Alazana, por Volador y Pitina II, del stud Monte Cudine, entrenada por Fortunato López.

CELOSIA. — Zaina, por Tullibardine y Coralina, hermana entera de Copla, Cuna y materna de Carónila, del stud Orimonde, que entrena Emilio Bidella.

ENTREVERADA. — Alazana, por Carlos XII y Ecureil, hermana entera de Entrevero XII, del stud Principio, al cuidado de Florencio Rodríguez (hijo).

PAINTS WELL. — Zaina colorada, por Juez de Paz y Fel Espoir, del stud Fel Espoir, a las órdenes de Basilio C. Olrone.

PRETENDER. — Zaino colorado, por Perrier y Clodair, hermano materno de Ventose, del stud Las Chircas, al cuidado de Francisco Tolleria.

PINTURERO. — Zaino, por Rolil y Pure Lass, hermano materno de Petipieza, Parti Pris y Purana, del stud Santos Vega, a las órdenes de Norberto Fernández.

ACROSTICO. — Zaino colorado, por Frenético y Albania, del stud Los Talas, al cuidado de Juan A. Buenavida.

ROLADTA. — Zaino, por Amsterdam y Como, del stud La Alicia, al cuidado de Valentín Fernández.

TORREON. — Zaino colorado, por Nitrico y Torrer, hermano entero de Torzinu, del stud Navarro, cuidado por Tomás Cisneros.

VIVAZ. — Zaino colorado, por Del Valle y Vivandera, hermano materno de Voluntaria, General Pershing, Viva Voce y Valenciana, del stud El Aguila, entrenado por Amadeo Bonetto.

Oración

Debe rehabilitarse

En su encuentro de pasado mañana, debe esta hija de Folleto mejorar su pasada carrera.

Esta mañana a las órdenes de su peón, produjo un discretísimo ensayo cubriendo 600 metros del lado opuesto a las tribunas y en la pista auxiliar en 36" 2|5.

Como se ve, dicho ensayo hace confiar en que la defensora del stud El Faro, andará "prendida".

Paddy-Proclama

Reprisarán el domingo

Ambos representantes del stud Atucha J., si la pista se encuentra en buenas condiciones, reaparecerán el domingo a las dos pruebas finales.

Con ese objeto, fueron esta mañana ejercitados a la par, conducidos por Emilio Ruiz y el peón respectivamente.

El hijo de Submisión recorrió 1000 metros en 1'4" acompañándolo su "fratello" en los primeros 800 metros, que pasaron en 50" 3|5.

Deben ambos conducirse discretamente en sus respectivos compromisos.

Afiladora

Ha seguido bien

Después de la derrota que termina de infringirle Paquetona, ha seguido en perfectas condiciones esta pupila de Hernández y se aprasta a conquistar su primer triunfo pasado mañana.

Sebastián Ruiz, su piloto habitual la sometió hoy a un ensayo en 600 metros, cubriéndolos en 36".

En San Martín se hacen respetar

Dimos cuenta en su oportunidad que en una de las últimas reuniones celebradas en el hipódromo San Martín, la forma en que el caballo Gallardo II salió a la cancha despertó a tal punto la sospecha entre los miembros de la comisión de Carreras que fué ordenado el retiro del caballo de la carrera y se dió al Dr. Rebagliatti que efectuó un análisis sobre el sudor y saliva del caballo Gallardo II, pre sentado en la reunión del 8 del corriente en condiciones que hicieron sospechar el uso de alcaloides. Visto el informe del Dr. Rebagliatti que afirma la existencia de alcaloides en forma francamente positiva, se resuelve descalificar al caballo Gallardo II y cortar relaciones con su propietario C. Marino y L. R. Ras a carro interinamente del training del animal.

CHOCKEL

es el tónico reconstituyente para la CABEZA, SU CALVICIE DESAPARECERÁ

Se garanta el crecimiento de un nuevo cabello. Curación radical de la caspa y fortificación inmediata del cabello.

Depósito y ventas Montes de Oca 1722

BITTER Y LICORES DE Marie Brizard y Roger

SONDE FAMA MUNDIAL

IMPORTADORES

CIA. INTRODUCTORA DE BUENOS AIRES

Dr. ARMANDO HELLER

DENTISTA CIRUJANO

Enfermedades de la boca y de los dientes. — Dentaduras

SARMIENTO 1495

U. T. 3115, Libertad

CONSULTAS DE 1 A 6 P. M.

SECRETAS Gonorrea y gota militar

Lo mejor que se conoce es la **Inyección Baralis**

En las farmacias o en sus depósitos: Santa Fé 1699 y 4402-Rivadavia 5400 y 7008-Cabildo 2171-Garay y Lima-San Juan y Boedo-Entre Ríos 500

INSTITUTO MEDICO FISIOTERAPICO

DOCTOR A. FERNIANI

Director

VENEREAS Y SIFILIS

- DIATERMIA -

IMPOTENCIA Y DEBILIDAD SEXUAL

Nuevo Tratamiento Científico Muy Eficaz

ENFERMEDADES DE LA PIEL Y DEL CABELLO

Cura rápida, sin dolor, y absolutamente gratuita en la Sífilis, Gota Militar, Estrechez, Próstata, etc., por antiguas y crónicas que sean, con procedimiento exclusivo de este Instituto, cuyo mérito Curatesto para enfermedades venéreas es único en la República por sus instalaciones y métodos especiales de curación. Aplicación de la diatermia, calor eléctrico de alta frecuencia. Termopenetración, sillón 906-914. Debilidad. Tratamientos por abonos económicos o por curación total.

Consultas: Lunes, miércoles, viernes, de 15 a 22 horas. Señoras pedir antes días y horas especial de consulta. U. T. 1187, Libertad. — LA-VALLE 1262.

Restaurant Armenville

AVENIDA ALVEAR Y TAGLE

Unión Telefónica 0533, Palermo

El lugar más fresco de la capital para cenar al aire libre. — Todos los días "Dinar" y "Soupar" concert (a la carta). Martes y viernes días de moda. — Cantos y bailes por las artistas llegadas de Europa. — Originales atracciones. — 3 Regias Orquestas 3 :— F. Canaro (Típica Criolla). Rag Time Jazz Band (Del Casino de París). Rag Time Jazz Band (Del Royal Dasing de París). — Servicio de cocina esmerado. — Confitería en los jardines. — Salones reservados.

Compramos alhajas, brillantes y perlas. Rescatamos del Banco Municipal de Préstamos, pagándole el más alto precio o se las canjeamos por otras de igual valor.

Vendemos de verdadera ocasión por su valor intrínseco.

CELESTINO RETTES

CANGALLO 537 — U. T. Av. 2493

LOTERIAS A SORTEARSE EN EL MES DE FEBRERO DEL CORRIENTE AÑO

Loterías	Días	Premios	Pesos
Nacional	20	46	100.000
Montevideo	21		
Buenos Aires	22	38	20.000
Córdoba	23	19	25.000
Tucumán	24	16	25.000
Buenos Aires	27	38	20.000
Montevideo	27		
Nacional	28	46	100.000

Guia del Turfista

Los competidores de pasado mañana — Sus últimas performances

1ª primera carrera

Distancia 2000 metros

SOR BELEN, 54 kilos. — Febrero 11. 2a. de Mandasaya aventajando a Sonsonete, Barricada y dos caballos más en 1'44" 4/5 los 1700 metros.

SERENISIMA 54. — Febrero 12. 3a. de Espartizal, Ida y Palomita en 1'59" 4/5 in milla.

IDA 52. — Febrero 13. 2a. de Espartizal aventajando a Palomita, Serenísima y cinco caballos más en 1'39" 4/5 la milla.

EL HEROE 51. — Noviembre 5. N. p. de Condeña, Difato, Montaive y Best Flyer en 1'31" 2/5 la milla. Posteriormente corrió en el hipódromo de La Plata.

WHITE FACE 48. — Abril 9. N. p. de Hipérbole, Rosy Queen, Orthanine y Fresilla en 1'44" 1/5 los 1700 metros. Posteriormente corrió en el hipódromo de La Plata.

BARRICADA 46. — Febrero 18. N. p. de Espartizal, Ida, Palomita y Serenísima en 1'39" 4/5 la milla.

2ª Segunda carrera

Distancia 1500 metros

CHAPALO 55 kilos. — Febrero 12. N. p. de Aguileño, Byng Boy, Magnífico y Pandurifio en 1'32" 1/5 los 1500 metros.

POULLY 55. — Septiembre 17. 4.o de Cafard, Cahejero y Macolaine en 1'45" 3/5 los 1700 metros (pista húmeda).

RANDIPA 55. — Febrero 13. N. p. de Aguileño, Byng Boy, Magnífico y Pandurifio en 1'52" 1/5 los 1500 metros.

BELFHEGOR 55. — Febrero 13. N. p. de Aguileño, Byng Boy, Magnífico y Pandurifio en 1'53" 1/5 los 1500 metros.

CACHUPIN 55. — Es debutante.

FREDY 55. — Enero 28. N. p. de Mate Cocido, Byng Boy, Favorito y Firpo en 1'34" 2/5 los 1500 metros.

SIEMPRE 55. — Julio 8. 4.o de Ontal, Zonso Grande y Espiro en 1'54" 3/5 los 1500 metros (pista húmeda).

CHARARAL 55. — Es debutante.

SAINT-DIE 55. — Es debutante.

LUCIEN SIMON 55. — Febrero 12. N. p. de Aguileño, Byng Boy, Magnífico y Pandurifio en 1'52" 1/5 los 1500 metros.

MAGNIFICO 55. — Febrero 13. 3.o de Aguileño y Byng Boy aventajando a Pandurifio y ocho caballos más en 1'52" 1/5 los 1500 metros.

HOCHE 55. — Es debutante.

FAVORITO 55. — Enero 28. 3.o de Mate Cocido y Byng Boy aventajando a Firpo y once caballos más en 1'34" 2/5 los 1500 metros.

LOOK OUT 55. — Enero 21. N. p. de Préstamo, Magnífico, Nunca Más y Favorito en 1'4" 1/5 los 1100 metros.

DOMINE 55. — Enero 29. N. p. de Mate Cocido, Byng Boy, Favorito y Firpo en 1'34" 2/5 los 1500 metros.

BYNG BOY 55. — Febrero 13. 2.o de Aguileño aventajando a Magnífico, Pandurifio y ocho caballos más en 1'52" 1/5 los 1500 metros.

NATALIO MOSCA 55. — Octubre 29. N. p. de Matcontent, Dragador, Carrizal y Felino en 1'2" los 1100 metros.

BERGANTIN 55. — Junio 28. N. p. de Cartagineña, En Marcha, Entrevero XII y Chanilao en 1' 4/5 los 1000 metros (pista húmeda).

3ª Tercera carrera

Distancia 2500 metros

SOUVILLE 60 kilos. — Febrero ... 4.o de Ovidio aventajando a Kalfukir y Estampilla en 2'4" 3/5 los 2000 metros.

HIPPODROME 57. — 4.o de Para Hoy, Titón y Rosy Queen en 2'17" los 2200 metros.

EL CONDE 54. — Septiembre 7. 2.o de Diógenes aventajando a Alpes y Polo de Oro en 2'42" 2/5 los 2500 metros.

TIFON 52. — Febrero 13. 2.o de Para Hoy aventajando a Rosy Queen, Hippodrome y Poderosa en 2'17" los 2200 metros.

ROSY QUEEN 49. — Febrero 13. — 3.a de Para Hoy y Titón aventajando a Hippodrome y Poderosa en 2'17" los 2200 metros.

MONTARAZ 52. — Febrero 13. Ganó a Arcoin y Radamento en 2'17" 2/5 los 1700 metros.

PARA HOY 52. — Febrero 13. Ganó a Titón, Rosy Queen, Hippodrome y Poderosa en 2'17" los 2200 metros.

4ª Cuarta carrera

Distancia 900 metros

SORADORA 54 kilos. — Es debutante.

LAKIME 54. — Es debutante.

ORACION 54. Enero 28. — N. p. de Hajaxel, Paquetona, Guante Blanco y Torojita en 45" 3/5 los 800 metros.

VOGANA 54. Febrero 13. — N. p. de Paquetona, Afiadora, Carmen y Pippermitz en 54" 2/5 los 900 metros.

VACILANTE 54. Febrero 13. — N. p. de Little Wing, Cinta Azul, Le Chapeau y Manganzul en 52" 1/5 los 800 metros.

AFILADORA 54. Febrero 11. — 2a. de Paquetona aventajando a Carmen, Pippermitz y cinco potrancas más en 54" 2/5 los 900 metros.

VALDIMIA 54. — Es debutante.

LAGUNERA 54. Febrero 13. — N. p. de Little Wing, Cinta Azul, Le Chapeau y Manganzul en 53" 1/5 los 800 metros.

JOCOSA 54. — Es debutante.

PITILESS 54. — Es debutante.

LA COPIOSA 54. Enero 28. — N. p. de Bajnet, Paquetona, Guante Blanco y Torojita en 43" 3/5 los 800 metros.

CARMEN 54. Febrero 11. — 3a. de Paquetona y Afiadora aventajando a Pippermitz y cinco potrancas más en 54" 2/5 los 900 metros.

POLVOROSA 54. Enero 7. — 1a. de Comandante Nix, Pirincha y Paquetona en 46" 4/5 los 800 metros (pista húmeda).

CARTUJA 54. — Es debutante.

BOLADITA 54. — Es debutante.

ALL FAIRY 54. Febrero 13. — N. p. de Little Wing, Cinta Azul, Le Chapeau y Manganzul en 53" 3/5 los 900 metros.

CELOSIA 51. — Es debutante.

ENTREVERADA 54. — Es debutante.

PAINTE WELL 54. — Es debutante.

5ª Quinta carrera — 900 metros

PATRICIEN 54 kilos. Febrero 11. — N. p. de Pardón, Mormón, Guante Blanco y Pesterer en 57" los 900 metros.

PRETENDER 54. — Es debutante.

PESTERER 54. Febrero 11. — 4o. de Pardón, Mormón y Guante Blanco en 54" los 900 metros.

PINTURERO 54. — Es debutante.

PAGANO 54. Febrero 13. — N. p. de Sofía, Guante Blanco, Decampa y Orlí en 54" los 900 metros.

PIONEER 54. Enero 10. — N. p. de Oncrosa, Oración, Seductor y Guante Blanco en 45" 3/5 los 800 metros.

ACROTICO 54. — Es debutante.

COPIAPO 54. — Es debutante.

TORREON 54. — Es debutante.

VIVAZ 54. — Es debutante.

6ª Sexta carrera — 1800 metros

HIPPODROME 57 kilos.—Véase la tercera carrera.

BRINCADOR 55. Febrero 13. — Ganó a Famoso, Yuyo Moro, Trotel y dos rivales más en 2'1" 1/5 los 2000 metros.

PARA HOY 52. Febrero 13. — Ganó a Titón, Rosy Queen, Hippodrome y Poderosa en 2'17" los 2200 metros.

SALINERA 48. Febrero 13. — 2a. de Misélice y Hembo, aventajando a Lemún y cinco rivales más en 1'37" la milla.

SANTE FUERTE 48. Noviembre 11.— 2o. de Don Pradilla aventajando a Ontai y Malcolmt en 1'38" la milla.

CAFARD 46. Septiembre 17. — Ganó a Callejero, Mascalzone, Pouily nueve rivales más en 1'45" 3/5 los 1700 metros.

BEMBO 45. Febrero 13. — 2o. de Misélice, aventajando a Salinera, Lemún y cinco rivales más en 1'37" la milla.

TUN TUN 45. Enero 7. — 2o. de Pucará, aventajando a Infeno y Nombre en 1'52" 1/5 los 1800 metros.

MATE COCIDO 45. Febrero 11. — N. p. de Yuyo Moro, Cepillo, Hembo y Premenfin en 1'6" 4/5 los 1100 metros.

ZAGALA 46. — Véase la séptima carrera.

7ª Séptima carrera

Distancia 1600 metros

ZAGALA. — 55 kilos. Enero 28. 2.o de Rosy Queen, aventajando a Malquerida, Estampilla y nueve rivales más, en 1'41" y 4/5 los 1600 metros.

FALARIS. — 58. Enero 21. Ganó a Torche, Vengadora, Talega y cinco rivales más en 1'39" 1/5 los 1600 metros.

ORAPA. — 58. Noviembre 5. N. p. de Coronadora, La Dicha, Dantesca y Nebulosa XII, en 1'39" la milla.

PIURA. — 55. Diciembre 31. N. p. de Laya, Desdéndas, Solitaria y Nebulosa XII, en 1'4" los 1100 metros.

PROCLAMA. — 55. Diciembre 3. N. p. de Pitusa, La Dicha, Pippin Dud y Sidonia, en 1'32" 4/5 los 1600 metros.

NITRERIA. — 55. Enero 28. N. p. de Solitaria, Doña Cucha, Sidonia y Coquetona, en 1'9" los 1100 metros.

AHURITA. — 55. Enero 21. N. p. de Coronadora, Doña Chela, Zagala y Jalousie, en 1'52" los 1800 metros.

LA TURQUESA. — 55. Agosto 27. Ganó a La Dicha, Nitrería y Chidan, en 1'40" 1/5 los 1600 metros.

LA SULAMITA. — 55. Enero 28. N. p. de Rosy Queen, Zagala, Malquerida y Estampilla, en 1'41" 4/5 los 1600 metros.

SUSTITUTA. — 55. Enero 21. N. p. de Coronadora, Doña Chela, Zagala y Jalousie, en 1'52" los 1800 metros.

LA DICHA. — 55. Enero 21. N. p. de Rosy Queen, Zagala, Malquerida y Estampilla, en 1'41" 4/5 los 1600 metros.

COQUETONA. — 55. Enero 28. 4a. de Solitaria, Doña Cucha y Sidonia, aventajando a seis rivales más, en 1'9" los 1100 metros.

DESDEROSA. — 55. Enero 28. N. p. de Solitaria, Doña Cucha, Sidonia y Coquetona, en 1'9" los 1100 metros.

PIOLA. — 55. Enero 28. N. p. de Solitaria, Doña Cucha, Sidonia y Coquetona en 1'9" los 1100 metros.

No obstante los 55 kilos el hijo de Afinador II es el indicado, pese a la presencia de Zagala, Malquerida, Estampilla y Paeú, La Dicha, Jalousie y Malquerida, en 1'52" 1/5 los 1800 metros.

TELADI. — 47. Enero 21. N. p. de Magalzone, Albéniz, Zéz! y Salinera, en 1'2" los 1600 metros.

PADDY. — 42. Noviembre 12. Ganó a Cierva, Tesón, Endepaja y Colastiné, en 1'45" 1/5 la milla.

JALOUSIE. — 45. Enero 21. 4a. de Coronadora, Doña Chela y Zagala, aventajando a seis rivales más, en 1'52" los 1800 metros.

LAYA. — 45. Febrero 13. N. p. de Misélice, Hembo, Salinera y Lemún, en 1'37" los 1600 metros.

IVY. — 44. Junio 15. Ganó a Coronadora, Nebulosa XII, Grace Darling y dos rivales más, en 1'35" los 1500 metros, (pista barrosa).

Zuna

600 metros en 39"

Así se llama una indita dos años hija de Fripón y Zarigüeya que entrena el compositor Hilario Almoyna, que no demorará en hacer su estreno.

Esta mañana condujeron por Grassi y a la par de Morrongo con el peón, cubrió 600 metros en 39".

Justa sanción

En la reunión del 1 de febrero corriente realizada en el hipódromo de San Martín, corrió con sospechosas señales de hallarse bajo la influencia de estimulantes prohibidos, el caballo Gallardo II, propiedad del señor O. Marino y a cargo de aquel momento del cuidador L. R. Iías. Denunciado el caso, los comisarios resolvieron que el químico doctor Enrique R. Rebagliatti analizara las secreciones del caballo y pasar todos los antecedentes a la comisión directiva. Esta se reunió ayer y en mérito al informe pericial del mencionado químico, que afirma terminantemente que en la saliva y el sudor de Gallardo II encontró rastros inconfundibles del empleo de alcaloides, resolvió cortar toda relación con el propietario y al compañero del caballo Gallardo II y desclasificar a éste.

Es una medida moralizadora, que merece el aplauso de todo buen turfista, y que esperamos será imitada en cualquier caso análogo, debidamente comprobado, que ocurriese en otros hipódromos.

Hipódromo Mar del Plata

LA REUNION PROXIMA

La reunión que se celebrará próximamente en el hermoso circo de carreras de Mar del Plata promete alcanzar un éxito directo, dadas las inscripciones que se han hecho en cada una de las pruebas y lo redido que cada una de ellas promete ser en sus finales.

En la prueba inicial se destacan nuevamente Parejero que está convertido en un crack.

No obstante los 55 kilos el hijo de Afinador II es el indicado, pese a la presencia de Lacre, que ya conoce el triunfo en Mar del Plata y que va en punta en Maurí, también ganador en ese hipódromo.

Yubagli también es un candidato que no merece dificultarle.

En el premio Handicap, prueba sobre 1100 metros para todo perdedor, las inscripciones alcanzan a ocho.

Del conjunto, la yunta de Raúl de los Santos, Tayu y Pleonasmia son los que se destacan, especialmente el primero, siendo dudosa la presencia del hijo de Larrea.

Tirpo que acaba de ganar cuarto en Mar del Plata, la reunión pasada, no deja de ser un enemigo de consideración.

Loero ha realizado algunos adelantos y puede resultar la sorpresa.

Tule anda bastante bien y del placer no debe bajar. Además va en yunta con Cantú Anón que está corriendo muy bien y que refuerza su chance debido a esta circunstancia.

En el premio Ras sobre 1600 metros, también son once los inscriptos, tratándose de una carrera con recargos por sumas ganadas.

Sangalushe acaba de obtener una cómoda victoria la reunión pasada.

Berenjenal está corriendo mucho y en cualquier prueba es serio enemigo.

La yunta de Bastias, Bandolero y Ras es lo mejor del lote.

Bocanegra tiene tanta chance como cualquiera de los que acabamos de citar.

Noenpio cualquier día nos da una sorpresa y finalmente Half a Chance también puede tener sus legítimas pretensiones de éxito.

En el premio Juglar, cuarta y última del programa, el hijo de Your Majesty, del stud F. de Atvear, que da su nombre al premio, así como la compañera de ecurie Torche, son una formidable pareja.

Pombiquet si es presentado, dado el tiro de la prueba puede figurar bien, (1200 metros).

Fred hará su debut en excelentes condiciones. Sus probabilidades de triunfo al se discuten.

Pandour y Gualda completan el lote de presuntos vencedores.

HIPODROMO ARGENTINO

Programa de entradas para la reunión del domingo 18 de febrero:

Premio Nuido. — Para todo caballo de 4 años y más edad, ganador hasta 20.000 pesos. Peso 45 kilos. Recargo de 1 kilo por cada $ 2000 o fracción mayor de pesos 1000 ganados. Premios: $ 4500 al 1o. 600 al 2o. y 300 al 3o. Distancia: 1600 metros. Entrada $ 45.

Premio Es Así. — Para yeguas de 3 años, que no hayan ganado. Peso 55 kilos. Premio $ 4500 a la 1a., 600 a la 2a. y 300 a la 3a. Distancia: 1700 metros. Entrada $ 45.

Premio Diógenes. — Para caballos de 3 años (con exclusión de yeguas) ganadores de una carrera, no clásica. Peso 55 kilos. Premio $ 2000 al 1o., 700 al 2o. y 350 al 3o. Entrada $ 35.

Premio Rosa Rosa. — Para potrancas de 2 años que no hayan ganado. Peso 54 kilos. Premio $ 4500 a la 1a., 600 a la 2a. y 300 a la 3a. Distancia 900 metros. Entrada $ 45.

Premio Gandoumint. — Para potrillos de 2 años que no hayan ganado. Peso 54 kilos. Premio $ 4500 al 1o., 600 al 2o. y 300 al 3o. Distancia: 900 metros. Entrada $ 45.

Premio Ceci. — Handicap para toda yegua ganadora. Premio $ 1500 a la 1a., 700 a la 2a. y 350 a la 3a. Distancia: 1500 metros. Entrada $ 50.

Premio Hijo Mío. — Handicap para todo caballo ganador de más de $ 1000. Premio $ 5500 al 1o., 800 al 2o. y 400 al 3o. Distancia: 1600 metros. Entrada $ 55.

Premio Carlovingio. — Handicap para todo caballo ganador de más de $ 1500. Premio $ 6000 al 1o., 800 al 2o. y 400 al 3o. Distancia: 2200 metros. Entrada $ 60.

—Apertura de carrera, el sábado 17 de febrero a las 13.30. Asignación de pesos, el lunes 19 de febrero. Declaración de forfait, martes 20 de febrero a las 13.30.

Banco Español del Río de la Plata

Casa matriz: Reconquista No. 200, Buenos Aires.

Capital suscripto $ 200.000.000.—
Capital realizado „ 57.512.000.—
Fondo de reserva „ 45.076.257.—
Depósitos „ 454.675.119.—

AGENCIAS

Núm. 1, Pueyrredón 185; núm. 2, Almirante Brown 1401; núm. 4, Posadas 1021; núm. 5, Santa Fe 3201; núm. 6, Corrientes 4200; núm. 7, Entre Ríos 1145; núm. 9, Rivadavia 6800; núm. 3, Barracas de Ultramar 1000; núm. 10, Barracas de Frigoríficos 1400.

SUCURSALES EN EL INTERIOR

Adolfo Alsina, Avellaneda, Azul, Bahía Blanca, Balcarce, Córdoba, Dolores, La Plata, Lincoln, Mar del Plata, Mendoza, Mercedes (Buenos Aires), Nueve de Julio, Pehuajó, Peregrino, Rafaela, Rosario, Salta, San Juan, San Nicolás, San Pedro (Buenos Aires), Santa Fe, Santiago del Estero, Tres Arroyos y Tucumán.

SUCURSALES EN EL EXTERIOR

Amberes, Barcelona, Bilbao, Copenhague, Londres, Madrid, Hamburgo, Londres, Madrid, Montevideo, Río de Janeiro, San Sebastián, Sevilla, Valencia y Vigo.

Corresponsales directos en todos los países.

AHORRO

En cuenta corriente 6%
Por depósito a plazo fijo:
A 30 días . . . . . 3 1/2 %
A 60 días . . . . . 4 %
A 90 días . . . . . 4 1/2 %
Más de 6 meses . . . . . 5 %
Cajas de ahorro: Interés 4 %
Servicio de depósitos en Caja de Ahorros desde $ 10 hasta $ 30.000. Cuentas de 60 días, 4 %.

NECESITO SOCIO CAPITALISTA PARA LA EXPLOTACION de un vasto Plan Hípico Matemático. Garanto capital y buenas utilidades. Por carta a "ALGEBRAICO", Poste Restante, Correo Central, Buenos Aires.

Concurso Hípico de CRITICA

UN AUTOMOVIL "MOLL" AL VENCEDOR

BASES Y CONDICIONES

CRITICA se propone iniciar una serie de CONCURSOS DEPORTIVOS con VALIOSOS PREMIOS, siguiendo así la costumbre de los más importantes DIARIOS FRANCESES E INGLESES, que distribuyen de esta manera amable una pequeña parte de sus utilidades entre sus lectores.

El primer concurso será para los carreristas.

El premio a disputarse,—mediante el sencillo medio de un CUPON,—SERA UN AUTOMOVIL "MOLL", de seis asientos, precio 6600 $ m|n.

Este coche ha sido adquirido en la casa PABLO KRESS Y CIA., y será entregado a aquel que resulte ganador, con una patente por un año, a su nombre, con cinco gomas, etc. De manera que el feliz catedrático podrá, pocas horas después de producida su "chance", utilizar el "Moll".

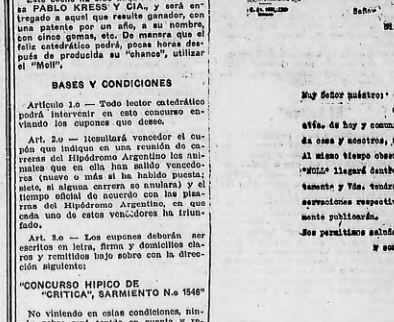

El coche Moll de seis asientos.

BASES Y CONDICIONES

Artículo 1.o — Todo lector catedrático podrá intervenir en este concurso enviando los cupones que desee.

Art. 2.o — Resultará vencedor el cupón que indique en una reunión de carreras del Hipódromo Argentino los animales que en ella han salido vencedores (nuevo o más si ha habido puesta; siete, si alguna carrera se anulara) y el tiempo oficial de acuerdo con las pizarras del Hipódromo Argentino, que cada uno de estos vencedores ha triunfado.

Art. 3.o — Los cupones deberán ser escritos en letra, firma y domicilios claros y remitidos bajo sobre con la dirección siguiente:

"CONCURSO HIPICO DE "CRITICA", SARMIENTO N.o 1546"

No vinlendo en estas condiciones, ningún sobre será tenido en cuenta y rechazando todo reclamo al respecto.

Art. 4.o — Todos los cupones sirven cualquiera el día en que hayan sido publicados.

Art. 5.o — Los sobres se recibirán hasta media hora antes de dar comienzo a la reunión y podrán ser enviados por correo o traídos personalmente. Una vez fenecido el plazo de admisión serán encerrados y lacrados en presencia de los interesados que quieran concurrir. Los que lleguen después de hora no serán tenidos en cuenta.

Art. 6.o — El sobre abierto a cada reunión los sobres serán abiertos en acto público. El hubiera dos días seguidos reunión hípica los sobres de abrirse en los días días subsiguientes, en su orden, no abriéndose los del segundo día si en los del primero resultara alguin cupón vencedor, con lo cual el concurso habría terminado.

Art. 7.o — Si resultasen dos o más vencedores, el automóvil se dará en propiedad a los que lo hubieran ganado, o se sorteará entre ellos si "todos" quisiesen de acuerdo en hacerlo así.

Art. 8.o — Comprobada la identidad del reclamante con el que firme el cupón vencedor, el auto le será entregado de inmediato, sin más requisito que un simple recibo de conformidad. Conjuntamente con el auto se le obsequiará una patente por un año.

Art. 9.o — El concurso dará comienzo el domingo 4 de marzo.

Art. 10. — Si en los meses de marzo y abril ningún cupón hubiera resultado vencedor, las condiciones del presente concurso serán modificadas simplificándolas considerablemente a fin de que quede bien entendido que es el deseo real de CRITICA obsequiar con un automóvil a sus lectores de carreras.

PABLO KRESS & Cía
IMPORTACION - EXPORTACION

CODIGOS: 1ª Edición Ribas, 2ª Edición Lieber, 3ª Edición Bentley, Mosby y Mosby de 1920 y 1921.

Buenos Aires, 5 de Enero de 1923

Señor

Director del "CRITICA"

CIUDAD

Sarmiento 1546/50

Muy Señor nuestro:

Cumplimos acusar recibo de su muy atta. de hoy y comunicarles, que al convenio entre su distinguida casa y nosotros, nos hacen resuelto afirmativamente.

Al mismo tiempo observamos que el automóvil en cuestión marca "MOLL" llegará dentro de poco, lo que les avisaremos inmediatamente y Vds. tendrán a bien de hacer por de pronto las observaciones respectivas en las bases del concurso que diariamente publicarán.

Nos permitimos saludar a Vds. con nuestra mayor consideración y somos de Vds.

Atte. y S. S.

PABLO KRESS Y C

Director Gerente

Excursiones de lujo

"TRITON"

AL REAL DE SAN CARLOS

DE MAÑANA a las 10 a. m. SALE DE LA DARSENA SUD EL VAPOR "FORMOSA" Y REGRESA A LAS 8 DE LA NOCHE.

DE NOCHE a las 9 p. m. SALE DE LA DARSENA SUD EL VAPOR "TRITON" Y REGRESA A LAS 7 DE LA MAÑANA.

IDA Y VUELTA $ 5.00

PASAJES GRATIS

para las excursiones diurnas de los días 15, 16 y 17 desde hoy se regalan a las señoras y señoritas, de 3 a 7 de la tarde, en Esmeralda 449, primer piso contra presentación de la cédula de identidad o libreta de matrimonio o partida de nacimiento, estas dos con fotografía sellada por la Dirección de Inmigración.

Policía con las tragedias y las comedias de la vida diaria

La venta de cocaína

Este vicio adquiere en esta capital grandes proporciones —El Departamento Nacional de Higiene descuida sus obligaciones

El vicio de la cocaína se extiende: toma un impulso gigantesco.

De consecuencia fatal, pese aún que la misma avariosis, es lo último que nos puede ofrecer como bandera de corrupción y escándalo una sociedad depravada.

Su circulación en Buenos Aires se ha acentuado en forma tal que la salud de la población atraviesa por un serio peligro.

Jugar a una alta cifra los casos de comercio, que bajo un falso hábito de beneficiada, se dedican subrepticiamente al clandestino expendio de esta droga, obteniendo con su venta ringlas ganancias. Para ello, nada importa tener que poner en juego la salud de nuestra joven raza. El interés ahoga el escrúpulo, y de ahí que tenga su explicación la característica crisis de actividad de las autoridades del Departamento Nacional de Higiene.

Que el mortífero alcaloide continúe sin ser interrumpido su trayectoria; la cuestión es saber sacarle provecho, explotarlo, nada más.

¿Quiere usted envenenar su organismo?..

Si ha sufrido un gran revés en la vida, no se suicide. ¡Es una locura matarse en un hombre! Mátese usted, aunque lo suene a paradoja "viviendo" dos años más. El remedio es muy sencillo. Ahí va: compre cocaína; cuesta tres pesos cada gramo. Algunos la venden más barata.

Tome nota de los sitios donde la deben conseguir: Av. de Mayo y San José, este sitio lo conocen hasta los niños; café "La Puñalada", Rivadavia y Salta; vendedor: el mozo y uno de los patrones, Hamado Crego; la guardan en el sótano. Farmacia "Ingut", Maipú 251; vendedor: los dependientes y el dueño. Café "Florida 666; vendedor: el diarero del mismo, llamado "El Radical". "Vicente", Bmé. Mitre 1451, es un conventillo, por si acaso, pieza número 10; la sacan en un bidón situado en la esquina de Cangallo y Paraná. Restaurant "Julien", Esmeralda y Lavalle; varios vendedores. Café "Marina Keller", 25 de Mayo entre Corrientes y Sarmiento; también, varios vendedores. Restaurant "Petit Salón", Esmeralda 333; muchísimos varios vendedores. Café "Tango", "Metropol", "Majestic" e "Iris", Lavalle entre Suipacha y Esmeralda; lo mismo, millares de vendedores, etc., etc.

El Departamento Nacional de Higiene—

Las autoridades del D. N. de H., podrían salvar al país de esta plaga que amenaza destruir a la población, si se ven animar, en cooperación con la policía, los locales de "comercio" citados.

Será esta una obra que el pueblo sano admirará, toda vez que así ejecutándola no harían más que interpretar los sentimientos del mismo.

La extraordinaria audacia de un hábil delincuente

UN "CABALLERO" QUE DA MUCHO QUE HACER A LA POLICIA

Cómo comete sus hazañas "el Chichito"

En España, actualmente, está llamando la atención un hábil ladrón que a pesar de los muchos esfuerzos la policía no puede dominarlo. El individuo se llama Eduardo Fernández Rubio (a) el Chichito. Es famoso entre los profesionales del robo y tiene algo de Raffles y Arsenio Lupin, en treinta y nuitieza para engañar a la Justicia de la que se ha burlado en todo momento.

Ultimamente, detenido en Madrid por unos detectives que lo perseguían, si quiera alcanzó a la cárcel porque de la misma Dirección General de Orden Público, que equivale a nuestra Jefatura de policía, se fugó valiéndose de un ardid bastante bien ideado.

Cuando lo detuvieron fué conducido a una oficina de la citada dependencia a fin de tomársele declaración. Elegantemente vestido, llevaba sus prendas con un desenfado encantador. Al ser dejado solo en el momento "Chichito" que se mostraba al extremo, aprovechó la circunstancia para "hacerse humo". Al entrentarse con él un empleado que acababa de llegar, con amable sonrisa y cabalísico tono, le dijo:

—No puedo esperar más mi querido amigo (no lo conocía ni de vista) porque he de atender asuntos urgentes. Quedo de todas maneras muy reconocido a todas sus atenciones y expreso a su con jefaro (otra patada) todo mi eterna gratitud. Le beso a usted los pies.

Le estrechó luego la mano, encendió un puro que se le había apagado, se colocó el sombrero sin en el mismo despacho y cambiando amables "buenas noches" salió a la calle lo más campante.

Al salir encontró con un automóvil que se hallaba a la espera del cliente y maleciras subía al vehículo y ordenó a la guardia dijo en alta voz:

—¡Al Palacio Real!...

Y desapareció. Los delitos cometidos por Rubio se cuentan a millares y sus golpes audaces y atentados contra la propiedad son célebres en Madrid entero, donde por odio instintivo contra la "policía del Chichito" cuenta con las simpatías populares.

Una de las más sabrosas anécdotas del coloneal tipo en la siguiente:

Nadie, hasta ahora, ha podido saber cómo pudo conseguir que se le nombrara agente exclusivo de un agua mineral de mesa, muy apreciadísima en toda la península.

El "Chichito", en los comienzos de la última campaña marroquí y en nombre de la casa ofrecía un considerable regalo para los soldados. Tan pronto como recibió el envío sirvió los contratos que había hecho con los farmacéuticos y cobró las arcas. Es decir, que se burló de los soldados, que se quedaron sin el regalo, y de la casa que representaba, que en 15 días vendió aguas para el ejército y él se guardó el dinero.

Al mismo tiempo escribió crónicas de la guerra como enviado especial de "La Tribuna" de Barcelona, y del sema...rio "España Gráfica", que ya dejó de publicarse.

Cuando fueron descubiertos sus procedimientos poco honorables lo echaron de todas partes, pero "Chichito" no se arredra por nada y sigue pasando la gran vida. Hace muy poco tiempo recibió en Madrid una serie de estafas de importancia, valiéndose para ello del nombre de un diputado a Cortes que ocupa un alto cargo en un departamento ministerial.

Adquirió cajas bastante lujosas en diversas sastrerías, obteniendo con engaño de muchos industriales grandes "vales" y para pagarlo todo entregó cheques con fra determinado banco que fueron rechazados por no ser auténticos. Inmediatamente algún día "el Chichito", vendrá a visitarnos para que nosotros podamos admirar en él esa extraordinaria audacia que le ha puesto a salvo de la acción judicial. Y a la verdad que Rubio es un hábil delincuente capaz de burlar al más experto pesquisante.

Hombre herido con una trinchera

Lorenzo García y Américo Pinelli, por causas que se ignoran, se trabaron en riña, durante la cual el primero extrajo de entre sus ropas una trinchera e hirió a Pinelli debajo la tetilla derecha, al parecer no de mucha gravedad. El herido se halla detenido. Fué curado en el consultorio de la Asistencia Pública. Se instruye sumario en la comisaría 6a.

Accidente a una menor

Al descender de un tranvía de la línea 12, en la esquina Gurruchaga y Velázco, la menor de 16 años Julieta Schefrin sufrió pié y cayó al pavimento ocasionándose lesiones en la cara y en los brazos. La joven fué ya conducir a la Asistencia Pública, donde se le practicó la curva correspondiente.

Menor asfixiada

En la calle Herrera 557, falleció asfixiada la menor Zulema B. Bincamonte de un lustro de edad, a consecuencia de haber abierto la ventana durante el sueño por la madre María Luisa D. de Bincamonte. Tuvo que intervenir en el acontecimiento la comisaría 26 e instruyó el sumario de estilo.

Se dió aviso al juez doctor Escalante Echagüe.

Delincuente sorprendido

Julio S. Bonhauise, es un individuo que se dedica a robar puertas y ventanas. Le ha dado por ese lado y no hay razón que lo convenza. Siempre le sabían «en las cosas pero resulta que ayer un agente de la sección 11.a, lo sorprendió en circunstancias que intentaba robar unas puertas de la casa, Franklin 1059, que es halla desocupada.

Conducido a la comisaría el tipo, espontáneamente se confesó autor de los robos de puertas y ventanas cometidos en Avenida San Martín 813 y Espinosa 786, los días 12 y 13 del corriente. Entonces la fiscura de Bonhauise cunindo manifiesta, sin que nadie se lo pregunte, que él era feita con sus "trabajitos" y que si ha caído en manos de la policía fué por una mera casualidad. Sumario y cana con él.

Hallazgo de un feto

En una cloaca que existe en la calle Alvarado y Santa María ha sido encontrado un feto del sexo masculino. El personal de la sección 35, practica averiguaciones para establecer quién o quienes abandonaron allí el feto. Se instruye sumario con conocimiento del Juez doctor Escalante Echagüe.

Chicos molestos

Tenemos conocimiento de que en la calle Concepción Arenal frente al número 2631, se suelen reunir, diariamente, numerosos chicos del barrio, los cuales arrojan piedras al interior de la casa, se encaraman a los árboles o toman la verda como cancha de juegos. Tales entretenimientos, aparte del peligro que importa la pedrea, causan molestias bastante considerables. Sería, pues, conveniente que el comisario de la sección 31 dispusiera de más vigilancia en la citada arteria para evitar que el vecindario sea molestado por los traviesos menores.

Se continúa investigando el suceso de la calle Olazábal

La policía pudo establecer que dos sujetos sospechosos merodearon por la casa antes del hecho

El grave suceso desarrollado el martes 13 en la casa Olazábal 2710 y del que resultó muerto el ingeniero señor Francisco O. Olguín, aún no ha sido esclarecido como se espera por momentos.

La sección Robos y Hurtos de investigaciones a cargo del comisario D. Federico Poppiano, trabaja empeñosamente en la pesquisa y trata de individualizar primeramente a los dos sujetos que entraron en la casa del señor Olguín con el objeto de robar, en ausencia del mencionado ingeniero y su demás familia.

Por disposición del comisario Poppiano, el subcomisario José Urrutchua ha practicado algunas diligencias que se consideran de capital importancia y que posiblemente darán alguna orientación definitiva a la investigación iniciada.

La detención del sereno de la casa en construcción, contigua a la del hecho, no ha tenido más importancia que la simple imputación de una menor que "le parecía haber oído a la víctima, nombrar al sereno".

La circunstancia de que este registrara algún antecedente malo en la ficha hizo que la autoridad policial, procediera a su detención y fuera aprehendido en sus declaraciones.

Más tarde el detenido pudo comprobar que durante las horas en que se produjo el suceso, se encontraba en comisaría de su cuñado en la casa de éste. Por esa razón el comisario Poppiano dispuso anoche la libertad del sereno. En cuanto a los rastros dejados en la lámpara, aún no han podido ser individualizados, pero se espera que den algún resultado satisfactorio.

Los sujetos sospechosos que fueron vistos por los vecinos momentos antes del hecho, serán reconocidos por aquéllos en caso de que fueren detenidos.

El Cine: sus obras y sus héroes

"El secreto del éxito"

Hará estreno hoy la Sociedad General Cinematográfica esta película de su programa Rialto en los cines Callao y Gaumont.

Se trata de una cinecomedia sugestiva en que interviene como protagonista el renombrado David Butler que sude tener "rasgos" excelentes en el desempeño de papeles cómicos.

Interviene en esta producción la linda "estrella" Helen Ferguson.

El argumento de esta comedia tiene entre infinidad de situaciones originales y de mucha comicidad. Hay en ella intención, interés, excelentes decorados, buena realización escénica y en general, reúne todas las condiciones de buena película de programa, divertida y ligera.

"El rey de la estafa"

A fines de esta semana, la Corporación Argentina Americana nos dará a conocer esta película de aventuras en que interviene el excelente actor Lionel Barrymore, junto con otros de no menos fama y excelente actuación que el público ha de recordar.

Entre las películas de aventuras policiales, ninguna es más sugestiva e interesante que ésta, que se desarrollan en los altos círculos sociales y los centros comerciales de importancia.

A la vez que sirven como diversión, sirven de enseñanza para precaverse de esos hombres audaces que con los medios en apariencia más legales, se adueñan de una fortuna a despecho de la justicia y de la policía.

"El rey de la estafa" es una historia verdadera arrancada a los archivos policiales de la ciudad de Nueva York. El individuo que aparece en ella, actuó verdaderamente en Nueva York, produciendo pánico indescriptible entre el comercio.

"¿Quién ocupará el trono?"

En los reinos se acostumbra a proclamar rey, inmediatamente que fallece el monarca reinante.

Los reinos modernos son los del arte del comercio y los de la industria. La cinematografía tiene también su rey, es decir, ahora el trono está vacante y no se sabe quien subirá al trono pues el sucesor no puede ser el hijo del rey fallecido.

Wallace Reid en el rey ya el Imperio de los sueños de muchas mujeres ¿podrá tener substituto?

¿Habrá alguien que lo reemplace?

Esto es lo que usted sabrá si nos presta atención.

Si es usted mujer, prepárese si es usted hombre no desperdicie la oportunidad de dar a conocer su opinión.

Esté usted pendiente!

"Ambición"

Es siempre la fuente de grandes tragedias la gran hermosura de una mujer, principalmente cuando esta es inteligente y consciente de su belleza.

De aquí arranca la verdadera médula de un drama intenso y con mas razón si es ella la que provoca las tragedias.

A veces la costumbre de dominar la fiereza de las pasiones evita un desenlace sangriento, pero a veces también, a la educación se sobrepone el instinto y el drama surge legando la vida de uno de los dos protagonistas.

Una mujer hermosa está acostumbrada al homenaje de los hombres que a su paso encuentra y su hermosura es luz en las tinieblas o es manantial de pasiones desatadas.

Lya de Putti, una bellísima actriz cuya hermosura no es comparable a la de muchas de las actrices talentosas del cine, desempeña en este cinedrama un rol de la naturaleza que acabamos de describir, útil camente que su hermosura, rodeada en un lugar habitado por ardientes preceptos de muchas tragedias a los hombres que pudieran conocerla. Hay, sin embargo, uno que se interpone en su camino, pero este no mira la belleza y la orgullosa Gerda ese presa en sus mismas redes.

Su amor propio herido la conciencia de que su gran hermosura no ha podido despertar una pasión formidable en aquel hombre, la inquieta y la hace amarlo intensamente y aquel "la amó y la odió" del drama de Shakespeare vuelve a aparecer con todos sus tintes trágicos en "Ambición".

Juan Rog, poseído por el deseo de la riqueza, y el poder es un hombre fatal para todas las mujeres que le conocen. Hiere lo mismo a la aldeana que a la princesa; su figura, bellamente diabólica, participa de las características del Don Juan de Byron y a ratos se imagina que en la pantalla la vuelta a aparecer aquel Wolfang Goethe, por quien todas las mujeres suspiraban.

"Ambición" es un cinedrama jan interesa, que su recuerdo permanecerá por mucho tiempo entre el público.

"Pensamientos que matan"

Es esta una producción de las más interesantes que se han presentado ante el público y que sin duda será el acontecimiento cinematográfico de la semana entrante.

Hay varios intérpretes en esta producción verdaderamente notables y que se destacan y llaman la atención.

Si usted no tiene frágil memoria, seguramente se acordará de Eric Kaiser Titz, ese excelente actor alemán, protagonista de "El alud"; pues bien, este notable actor considerado grandemente por todos los directores alemanes, sabe desempeñar sus roles con un verismo extraordinario.

Eric Kaiser Titz interviene en la película "Pensamientos que matan" que pertenece a la Germano Film y que será estrenada el lunes próximo en los principales cines.

Aparte de ser esta una película trascendental ofrece una trama de amor interesante, profundamente humana y conmovedora.

El estreno de esta película será sin duda un triunfo más para el actor Erich, quien es, en nuestro concepto, una figura preeminente de la pantalla.

"El buitre"

Shorty Hamilton es el protagonista de esta film que el programa Americano ha vendido hacienda pasar por la pantalla de los principales cines y que a juzgar por el éxito obtenido durará mucho tiempo en el cartel de los cines principales del centro.

Al comenzar la acción, un extraño suceso lucha contra una terrible tempestad de nieve. La muerte parece inevitable para los que se conocen y prosiguen su camino, mientónos a partir inmediatamente para América, cambiando su nombre con el de Hiebe Hiebs. Con las mil libras, producto de este negocio, Jeffries o Hiebs al hallarse en América, empieza la lucha por la adquisición de la fortuna, y al parecer, llegando a ser un adversario temible del financiista Patrick Wolcy, quien le acusa un día de pretender apoderarse de su nativa ingénua con su hija, Hiebs la desdeña, pues un mal operador destruye todo efecto artístico de una producción.

El mal operador lo hacen los mismos empresarios de cine, con sus cesantes sueldos y el exceso de material que ponen en programa.

Consulten los señores empresarios con sus operadores y entonces tendrán arte en sus proyecciones y lo que es más para ellos, mayor cantidad de público en sus salones.

Arturo Alexander (hijo)

Una protesta

Ha llegado a nuestra mesa de trabajo la siguiente protesta:

Buenos Aires, Febrero 14 de 1923

Señor revista de la sección Cines de "Crítica".

Abusando de su amabilidad, desearía pudiera publicar las siguientes líneas, en contestación a un artículo aparecido en "La Escena Muda" órgano oficial de el Centro Cinematográfico, con tema de del actual y que lleva por título: "Es necesario que los operadores trabajen con más calma y atención".

Agradeciendo esta deferencia, quedo a sus órdenes. — Arturo Alexander (hijo)

Recibimos y Publicamos

Habiendo leído el artículo titulado "Es necesario que los operadores trabajen con más calma y atención" y encontrar en él que hay varios términos que afectan a los operadores, por cuanto a nuestra conducta se le llama: "La conducta dificilmos velozo" lo juzgo escrito por un personaje orgulloso y le contesto a ese señor empresario y miembro de la C. I. del C. Cinematográfico, autor de ese artículo, que nadie más que ellos mismos son los culpables de los cargos que hacen al operador y que el remedio está al alcance de sus manos ¿Cual es? El siguiente: No obligar al operador a "dilatarnos" poniendo en una sección de cuarenta y cinco minutos, cintas que a la velocidad normal requieren de setenta a ochenta minutos y de "apaf" una cómica en cuatro o seis minutos.

El operador tiene su horario y debe pasar en las horas establecidas para la función las cintas programadas para ese día.

El empresario que se encuentra un día con un exceso de cintas, acostumbra a consultar al perito o acomodador, cual es la cinta que se podría suprimir y éste, sin pensar en el metraje o estado en que se halla la cinta, dice su parecer, cargando el operador con las consecuencias.

El operador es en el cine el más indicado para dar un consejo de esta naturaleza, no se le consulta porque no se le reconoce criterio.

Tenemos los empresarios de cine su sociedad. ¿Por qué no se ponen de acuerdo para limitar el metraje de cinta que la lógica permite pasar en las secciones según su duración.

Esto resultaría beneficioso para los empresarios, para las casas alquiladoras y para el público, que es el que paga.

Otra cosa que obliga al operador a dispararse, son las combinaciones; que traen por resultado malgastar el material sin beneficio para nadie.

Estas son las razones por las que los operadores son tan veloces y orgullosos; orgullosos no, lo que pasa es que el operador es un ser humano y no una máquina que cumple trabajo, tiene que poner toda la atención en su trabajo, encontrándose en un estado de excitación nerviosa por el exceso de velocidad que lleva el proyector.

Hay que comprender que a una máquina no se le puede pedir más trabajo que el que lógicamente puede hacer, siendo responsable el operador de lo que pueden ocederles a los proyectores o películas.

En Norte América, centro de la producción mundial cinematográfica, el operador es considerado el alma del cine, porque es un artista aún más al se que cre, que los mismos protagonistas de la película, pues un mal operador destruye todo efecto artístico de una producción.

El mal operador lo hacen los mismos empresarios de cine, con sus cesantes sueldos y el exceso de material que ponen en programa.

Consulten los señores empresarios con sus operadores y entonces tendrán arte en sus proyecciones y lo que es más para ellos, mayor cantidad de público en sus salones.

Arturo Alexander (hijo)

"Venganza y nobleza"

La Germano Film Import viene haciendo pasar por la pantalla de los cines principales esta interesante producción dramática en la que intervienen muy buenos artistas.

La intérprete principal de esta producción ha merecido sobre todo la aprobación del público.

Ella, Gende con esta nueva película ha demostrado estar a la altura de las mejores "estrellas" de la cinematografía y otro tanto hay que decir de Ernesto Dembur, el galán joven que la acompaña en la obra entera.

El argumento de "Venganza y Nobleza" es en extremo interesante, cualidad que unida a la que acabamos de mencionar hace de esta producción una de las buenas que se han presentado durante el mes.

El público que acuda a presenciar esa exhibición verá que sin duda vale la pena llevarla merece los elogios que de ella hacemos, no pudiendo menos de quedar satisfecho.

"La mujer de nadie"

Prosigue pasando por la pantalla de los cines centrales esta interesante producción del programa Realstar de la Sociedad General Cinematográfica, en que interviene un conjunto de buenos actores de la escena muda.

La acción de la más interesante que puede darse y ahora extractamos algo de ella para que la recuerden nuestros lectores.

La acción de esta historia, que se inicia en los arrabales de Londres, transcurre después en el mundo de los grandes negocios, en tierras de América. Jim Jeffriez, a quien la traición de una mujer llevó a la ruina y al desaliento, aprovecha un día la proposición de un banquero consintiendo en casarse con una mujer a quien no conoce (amoral) y prosigue su viaje metiéndose a partir inmediatamente para América, cambiando su nombre con el de Hiebe Hiebs. Con las mil libras, producto de este negocio, Jeffries o Hiebs al hallarse en América, empieza la lucha por la adquisición de la fortuna, y al parecer, llegando a ser un adversario temible del financiista Patrick Wolcy, quien le acusa un día de pretender apoderarse de su nativa ingénua con su hija, Hiebs la desdeña, pues un mal operador destruye todo efecto artístico de una producción.

El mal operador lo hacen los mismos empresarios de cine, con sus cesantes sueldos y el exceso de material que ponen en programa.

Consulten los señores empresarios con sus operadores y entonces tendrán arte en sus proyecciones y lo que es más para ellos, mayor cantidad de público en sus salones.

Arturo Alexander (hijo)

Por los teatros de barrios y varietés

La compañía Consuelo Abad debuta hoy en el Cabildo—

En el teatro Cabildo de Belgrano, debutará hoy la compañía a cuyo frente figura la trabajada actriz española Consuelo Abad. El repertorio con que actuará para esta temporada la Abad es interesante, figurando algunos estrenos de importancia.

Daniel Garrido y su elenco saldrán para Montevideo—

Finalizada su actuación en el Cabildo, de Belgrano, teatro donde se ha efectuado una buena temporada, los elementos que capitanea Daniel Garrido marcharán a Montevideo con objeto de debutar en el día de julio de aquella ciudad, a ser posible el día 1.o de marzo.

"Los esclavos blancos", se representó en el Variedades—

La novedad del cartel de anoche en el Variedades la constituyó la representación de "Los esclavos blancos".

Acompañó a esta obra "Que nos entretren Juntos", y "La marca de fuego".

En el América se reanudaron las funciones—

Terminadas las fiestas de carnaval, la homogénea compañía que con tanto éxito actúa en este teatro, pues en cada noche "Frente a la muerte", "Berto", "Don Cayetano y todo a ronte", "Agencia de artistas".

El programa de hoy no puede ser más interesante.

Los espectáculos del teatro de Verano—

La troupe Cavalli representó anoche "Massinelli in vacanza", y "El pobero fornaretto di Vercela".

VARIETES

Vunyent. — Excelente musical que está actuando con gran éxito en el Novedades del Salto. Vendrá pronto por aquí.

Adami-Partner (el billar humano), debutaron con gran éxito en el Casino.

Leonid Cartage. — El rey del vértigo, dejó con sus cosas asombrados en el Casino.

Iberia - Ortega. — Notable pareja de baile, se están preparando para una tarjira gira, con el complemento del "cuatro andaluz" interpretado por el Festejado Telesforo del Campo, Sarita López (Lacispera), Miguez y Rovira.

Lydia de Gijal... que hace como si fuese tonadillera en el Casino, sigue siendo el "camelo" de esta sala, con sus famosas canciones exclusivas (¡ojo Manolín!) que han causado una verdadera revolución en las "alturas".

Por estos días publicaremos unas fotografías para mostrar la "vera efigie" de la protagonista de tantos sinsabores.

Rubens. — El de los ojos negros, dice que sale para Rosario y que debutará el 21 en el cine La Estrella. Es esta la décima cuarta vez que circula" lo anuncia y dicen que ahora la cosa va de veras. Veremos.

UN SIMPATICO CANILLITA

Carmencita Rubio, interesante figurita que tras revuelto a los habitués del Politeama del Oeste, este domingo acaba de debutar con gran éxito

Los que se van.— Teresita Zazá, Guglielmi, Vilda Palos, Applani y Helba Muñoz, salen el martes próximo para la vecina orilla con el fin de debutar en el teatro 18 de Julio.

Pablo and George.— Malabaristas y equilibristas cómicos, debutaron anoche con éxito en el popular bilgrafo Jorge Newbery.

Felito.— Este celebrado excéntrico embarcará próximamente para Europa, pues una pasión violentísima le obliga a huir de estos pagos, diciendo: ¿Y por qué no me quiere?

González.— Que es indiscutiblemente el mejor ventriloculo de la actualidad, sale en fin, brevemente donde le esperan buenos contratos.

Los Carpi.— Siguen actuando con éxito en el Majestic; la "popita" Angelita, encantada.