Núm. 3966 BUENOS AIRES Sábado 27 de octubre de 1923 PORTE PAGO

Biblioteca Nacional Sec. Depósito Legal (3 ejem.) CAPITAL

LA EDICION Crítica 16 páginas EN DOS SECCIONES

"Dios me puso sobre vuestra ciudad como a un tabano sobre un noble caballo, para picarlo y tenerlo despierto". — (Sócrates).

ACION EXCLUSIVA DE "CRITICA", PROCEDENTE DE LA "INTERNATIONAL NEWS SERVICE", DE LA AGENCIA HAVAS Y DE NUESTROS CORRESPONSALES ESPECIALES, POR CABLE Y RADIOTELEGRAFIA

DIRIGENTE SEPARATISTA SMEETS CREE FRACASADO EL MOVIMIENTO RENANO

PARA LLOYD GEORGE, LA PROYECTADA CONFERENCIA INTERNACIONAL, SIGNIFICA UN NOTABLE PASO HACIA LA SOLUCION DEL PROBLEMA DE LAS REPARACIONES. — SE HA DECLARADO LA HUELGA GENERAL EN ALTA SILESIA. — FRANCIA ESTIMA VALIOSA LA COLABORACION DE ESTADOS UNIDOS PARA LA RECONSTRUCCION ECONOMICA DE EUROPA. — EN ALEMANIA REINA LA CALMA

HOY SE INAUGURO LA CONFERENCIA DE TANGER

LA CANCILLERIA DE LONDRES RECIBIO LA RESPUESTA FRANCESA

El Quai d'Orsay estima en grado sumo la colaboración de los Estados Unidos en el problema de las reparaciones

TEXTO DE LA NOTA

(De la International News Service)

LONDRES, 27. — En el ministerio de Relaciones Exteriores de la Gran Bretaña se acaba de recibir la respuesta del Qual d'Orsay a la nota enviada por Inglaterra sobre el asunto de las reparaciones alemanas de guerra.

Buena parte del texto de esta comunicación versa sobre lo valioso que es para Europa el establecimiento de la cooperación del gobierno de los Estados Unidos en los asuntos del viejo mundo, cooperación que Francia estima en sumo grado.

En la nota no se hacen objeciones de ninguna especie a lo propuesto por la Gran Bretaña, diciéndose tan solo que la comisión encargada de estudiar el asunto de las reparaciones no debe exceder se de lo estipulado en el tratado de Versalles, en la cláusula relativa a las reparaciones.

A pesar de todo lo cual se cree, en círculos que no pueden menos que estar bien informados, que las condiciones que presente el presidente del consejo de ministros de Francia, señor Poincaré, para la realización de la conferencia internacional, serán expresadas de viva voz por un representante del Qual d'Orsay, ante el ministerio extranjero de la Gran Bretaña.

Smeets opina que el movimiento renano ha fracasado

(De la International News Service)

BONN, 27. — El dirigente separatista Smeets, entrevistado por la prensa, ha denunciado la actuación de los dirigentes separatistas, admitiendo que el movimiento ha fracasado.

MEJORA LA SITUACION EN ALEMANIA

EN LA CIUDAD DE HAMBURGO SE HA LUCHADO, DIAS ATRAS, EN FORMA ENCARNIZADA

Las víctimas de Essen

(De la International News Service)

BERLIN, 27. — Ha mejorado grandemente la situación en todo el país, pues en Hamburgo mismo, reina hoy relativa tranquilidad.

En esa ciudad, a estar a los telegramas que llegan con notable retraso a ésta, se ha luchado desesperadamente, y el número de los muertos asciende a sesenta y siete.

En Essen, según noticias que llegan de allá, el número de las víctimas es de siete, y la situación desde hoy ha mejorado notablemente.

El horizonte nacional se presenta más favorable.

EL EJERCITO DE SALVACION EN ESTADOS UNIDOS. — El comisionado Thomas Estbill, el comandante, o la comandante Evangelina Booth y el comisionado William Peart, tres de las más altas autoridades del Ejército de Salvación en los Estados Unidos, estudiando la manera de enviar socorros a las víctimas del desastre japonés.

La esposa del fundador de The International News Service emprendió viaje a París

(De la International News Service)

MADRID, 27. — La señora de Mr. William Randolph Hearst, fundador de The International News Service, salió hoy con dirección a París, después de breves días de estada en esta villa y corte.

La señora de Hearst asistió anoche a un banquete ofrecido en su honor por el embajador norteamericano, señor Moore.

La señora de Hearst es internacionalmente famosa por sus múltiples obras de beneficencia, que realiza constantemente en todo el mundo, siendo esta también la razón por la que se encuentra actualmente en viaje por Europa, a fin de socorrer a los menesterosos de la guerra.

DESPUES DEL BRILLANTE TRIUNFO SOBRE KEELEY, SE ASEGURA PARA VICENTI-NI UN RISUEÑO PORVENIR

(De la International News Service)

NUEVA YORK, 27. — Movido fué el encuentro que se realizó anoche en el Madison Square Garden, entre el chileno Vicentini y el neoyorquino Keeley, ambos reputados buenos pugilistas de peso liviano.

El encuentro se efectuó a las veinte, delante una gran concurrencia, en la que predominaban los latinos residentes en Nueva York, y después de que se hubieron efectuado los encuentros preliminares, que consistieron en matches de boxeo con la sombra.

Al subir al ring, Vicentini, que cuenta con la simpatía de numerosos aficionados, fué aplaudido delirantemente, recorrado al argentino Firpo, aunque mil veces

Al subir al ring, Vicentini, que cuenta dos yanquis y de todos los sudamericano dando las ovaciones que se le han tributado más intensas estas últimas.

Desde que sonó el gong del primer en cuentro, Vicentini arremetió contra su rival, con gran energía y demostrando u na pericia en el juego verdaderamente notable.

Keeley, su oponente, se defendió con bastante habilidad durante tres rounds seguidos, pero era evidente que el chileno no había dominado a su rival desde el principio.

Y en efecto, al tercer round, Keeley al mentón que le propinó Vicentini, puso encuentros de la noche.

La actuación del chileno ha causado muy grata sensación en los círculos deportivos de esta ciudad y se le han hecho algunas propuestas muy ventajosas, aunque sin lograr que el púgil chileno se decida por ninguna de ellas aún.

Vicentini manifiesta que piensa continuar en los Estados Unidos, luchando con los mejores pugilistas, de su categoría, que es de peso liviano, siendo estos todos los proyectos que tiene en mente para el futuro.

Todos los entendidos en boxeo auguran brillante porvenir en el ring, al valiente peso liviano chileno.

Insurrectos griegos internáronse en territorio servio

(Agencia Havas)

BELGRADO, 27. — Noticias recibidas de la frontera greco-servia anuncian que quince oficiales y doscientos insurrectos griegos cruzaron la frontera internándose en territorio serbio.

RESTABLECIOSE LA PAZ EN TODA GRECIA

UN AEROPLANO DE LOS REVOLUCIONARIOS SE PRECIPITO A TIERRA, PERECIENDO LOS AVIADORES

Rindiéronse los rebeldes

(De la International News Service)

LONDRES, 27. — Se acaba de recibir un despacho procedente de Atenas en el que se anuncia que todos los rebeldes se han rendido y que se ha logrado, por fin establecer la paz en Grecia.

El mismo despacho agrega que el último de los aeroplanos de los rebeldes, mientras volaba sobre el Peloponeso se precipitó a tierra, resultando muertos los pilotos y destrozado el aparato.

Aparte de ésta, no se tienen otras noticias de Atenas, desde ayer por la tarde.

(Agencia Havas)

BELGRADO, 27. — Los insurrectos griegos dirigidos por Metexas, viéndose en la imposibilidad de hacer frente a las fuerzas regulares griegas, buscaron asilo en territorio yugoeslavo.

(Agencia Havas)

ATENAS, 27. — Las operaciones militares que se llevan a cabo en contra de los insurrectos prosiguen con toda actividad, creyéndose que esta tarde podrán darse por terminadas, pues se espera capturar a los cabecillas del movimiento.

Se declaró la huelga general en la Alta Silesia

(De la International News Service)

BERLIN, 27. — Se ha declarado la huelga general en la Alta Silesia.

LLEGO A NUEVA YORK EL NUEVO EMBAJADOR DEL GOBIERNO ALEMAN

Declaró que el Reich no posee ninguna probabilidad de emitir un empréstito en los Estados Unidos

NO HARA GESTIONES

(Agencia Havas)

NUEVA YORK, 27. — A bordo del Resolute llegó el embajador alemán ante el gobierno de Wáshington, señor Wiedfeldt.

Entrevistado el señor Wiefeldt declaró que Alemania no posee ninguna probabilidad de emitir un empréstito en los Estados Unidos mientras no sea solucionado el problema de las reparaciones.

El embajador alemán agregó que en el momento actual no gestionará la emisión del referido empréstito.

Los diarios de París dedican extensos comentarios a la Conferencia Internacional

(Agencia Havas)

PARIS, 27.—El tema preferido para los comentarios de los diarios de esta capital, lo constituye la anunciada Conferencia Internacional para el arreglo del problema de las reparaciones.

"Le Petit Parisien" ve en esa conferencia la posibilidad de que se realice una entente entre los gobiernos directamente interesados en ese asunto.

"Le Matin", en ves, comenta escépticamente los resultados eventuales de la valiaciones sobre la capacidad de pago por parte de Alemania que efectuarán los peritos, hastatanto las deudas interaliadas permanezcan separadas de las reparaciones.

En el mismo sentido que "Le Matin", se expresa en sus comentarios "L'Echo de Paris".

(Agencia Havas)

PARIS, 27. — Comentando la eventualidad de nombrar una comisión de peritos que estudiaría la capacidad de pago de Alemania, "Le Journal" prevé la necesidad de trabajar mucho tiempo para conseguir la realización de una encuesta bien detallada y opina que se producirán numerosos e importantes acontecimientos antes de llegar a un resultado positivo sobre el particular.

En general, todos los diarios de esta capital reclaman la idea de adoptar una iniciativa cualquiera que pudiera perjudicar la fuerza y alcance del tratado de Versalles.

Lloyd George opina sobre la proyectada Conferencia Internacional de Reparaciones

(Agencia Havas)

WASHINGTOS, 27. — Entrevistado por representantes de la prensa el ex jefe del gabinete de la Gran Bretaña, Mr. Lloyd George, con el fin de conocer su opinión referente a la proyectada conferencia internacional, declaró que la decisión de convocar esa conferencia con el fin de discutir la cuestión de las reparaciones, es un notable paso hacia la solución del problema, siempre que los poderes en ella representados tengan la confianza del mundo.

Doscientos presos irlandeses recuperaron la libertad

(De la International News Service)

BELFAST, 27. — Doscientos republicanos irlandeses que se encontraban presos en galeras, y que se declararon en huelga de hambre, han sido puestos en libertad.

Cincuenta de los huelguistas se encuentran en grave estado.

La prensa inglesa celebra la actitud francesa en el problema de las reparaciones

(Agencia Havas)

LONDRES, 27. — Todos los diarios de esta capital demuestran su satisfacción por la aceptación, en principio, de parte de Francia, del proyecto de realización de una Conferencia Internacional, y expresan su regocijo por las perspectivas de una entente cooperación entre las Naciones interesadas en la solución del problema de las reparaciones.

EL "LEVIATHAN" LLEGO HOY A SOUTHAMPTON

DURANTE UN TEMPORAL, EL COLOSO DE LOS MARES SUFRIO DESPERFECTOS EN LAS MAQUINAS

Inquietud a bordo

(De la International News Service)

SOUTHAMPTON, 27. — El "Leviathan", el más grandioso de los colosos que cruzan los océanos, llegó hoy a este puerto, con cierta demora, debido a que, mientras la nave se encontraba en alta mar y por la fuerza del temporal desencadenado en el centro del Atlántico, sufrió ciertos desperfectos en las máquinas, que le obligaron a reducir su velocidad habitual.

También se descompuso el aparato radiotelegráfico de a bordo, razón por la que esa nave no pudo comunicarse con otros buques o con la costa, quedando aislada en el medio del océano.

Nadie ha sufrido perjuicios personales o materiales, si bien es cierto que la inquietud a bordo fué intensa durante la tempestad, cuando sobrevino el accidente a que hace referencia esta noticia.

Han llegado a bordo de la nave distinguidas personalidades de los Estados Unidos, a la vez que también algunas británicas.

Celebróse hoy en Estados Unidos el Día de la Marina

(De la International News Service)

LONDRES, 27. — Hoy se celebra el día de la marina norteamericana, en esta ciudad, habiéndose preparado para ello un programa de festejos y ceremonias en las que tomarán parte las autoridades del gobierno, altos jefes de la armada y el personal de la embajada norteamericana en Londres.

Esta mañana se realizaron servicios religiosos con esta motivo en la catedral de San Pablo, con asistencia de distinguidas personalidades.

No se gestionará en Francia el proyectado impuesto a los extranjeros

(Agencia Havas)

PARIS, 27. — Después de haber realizado una larga entrevista con el jefe del gabinete, señor Poincaré, quien logró convencerlo de que el establecimiento de un impuesto a los extranjeros podría ser considerado como un gesto poco amistoso hacia ciertas potencias, el diputado señor Taittinger retiró la proposición que en tal sentido había hecho a la Cámara de Diputados.

En vísperas de la iniciación del Campeonato Sudamericano de Football, reina en Montevideo una intensa expectativa

A SU LLEGADA A LA CAPITAL URUGUAYA, EL SEÑOR DOS REIS FUE OBJETO HOY DE UNA GRAN DEMOSTRACION DE SIMPATIA. — NUESTRO ENVIADO ESPECIAL LE SOMETIO A UNA "INTERVIU". — INTERESANTES DECLARACIONES DEL DISTINGUIDO DEPORTISTA. — EL EQUIPO BRASILEÑO ES CONSIDERADO PODEROSO. — EN GENERAL, SE OPINA QUE LOS ARGENTINOS RESULTARAN CAMPEONES

SE CREE QUE LOS ARGENTINOS SERAN CAMPEONES

BASASE ESTA IMPRESION GENERALIZADA EN EL JUEGO DESPLEGADO ULTIMAMENTE

Opinión de técnicos

(Especial de nuestro corresponsal)

MONTEVIDEO, 27. — Entre los entendidos en football, que han presenciado los partidos de práctica de los diversos equipos, se ha arraigado la creencia de que los argentinos ganarán la copa América.

Ese pronóstico casi general, es en parte, consecuencia de la actuación de nuestros jugadores en el último partido internacional, donde triunfaron por dos a cero.

El equipo argentino ha sido modificado

(Especial de nuestro corresponsal)

MONTEVIDEO, 27. — El team paraguayo dió ayer término a su entrenamiento, hallándose sus jugadores en buena forma.

Reina mucho entusiasmo entre los aficionados por el partido entre argentinos y paraguayos.

Actuarán de linesmen en el match, Casella y el capitán del team uruguayo, Nazasi.

Los argentinos vestirán camiseta a rayas celestes y blancas y pantalones azules.

Zeinda reemplazará a Elizechu.

El estado de ánimo de los jugadores argentinos es excelente

(Especial de nuestro corresponsal)

MONTEVIDEO, 27. — Llegaron esta mañana los señores Magaldi y Pebe.

Se espera que el doctor Cantoni lo hará mañana.

El estado de los jugadores es muy bueno y su ánimo, excelente; esperan triunfar en el partido de mañana.

Loizo es posible que sea reemplazado por Tarasconi, si aquél no se hallara bien del tobillo.

Dos Reis fué objeto en Montevideo de una entusiástica recepción

(Especial de nuestro corresponsal)

MONTEVIDEO, 27. — Mucho público concurrió al puerto a recibir al delegado argentino, señor Dos Reis. Se encontraban de la Asociación Uruguaya, los señores Martínez, Laguarda, Pesquera, Castagnino y Cordone; de la Asociación Argentina, Pebe, Magaldi y Butti, los jugadores argentinos, el referee Pérez y el jugador uruguayo Héctor Scarone y también periodistas.

Pudo notarse en la recepción tributada al señor Dos Reis, el entusiasmo que su feliz misión despertó en los aficionados.

Una banda amenizó el desembarco. Después de saludado el popular deportista, fué invitado a quedarse en ésta.

Declaro que sus tareas se lo impedían, pero ante la insistencia del presidente del Club Nacional, señor Pesquera, y de los jugadores argentinos, resolvió quedarse.

Se preparan grandes agasajos en su honor por su triunfo en Río Janeiro.

SE CONSIDERA EXCELENTE AL EQUIPO BRASILEÑO

EL SEÑOR DOS REIS OPINA SOBRE LA UNIDAD DEL FOOTBALL CARIOCA

Maniobras amateuristas

(Especial de nuestro corresponsal)

MONTEVIDEO, 27. — A bordo del "Antonio Delfino", poco después de atracar, tuvimos oportunidad de conversar breves instantes con el señor Dos Reis, que fué el amigable embajador que solucionó el conflicto existente entre los uruguayos y brasileños.

El citado delegado nos manifestó que habían desaparecido todos los entorpecimientos para que ambos países volviesen a mantener las amistosas relaciones de otros tiempos.

Agregó, que el football en el Brasil, está unido y que nada podrá, por el momento, producir divisiones internas.

La liga paulistana y la Confederación Brasileña mantienen muy buenas relaciones.

Confirmó el señor Dos Reis la noticia de que se habían hecho gestiones amateuristas para conseguir la desafiliación de los paulistanos, pero que ellas tuvieron el fracaso más rotundo.

Con relación a la nota enviada por la Liga Paulistana, nos dijo que ella había sido un pretexto de la misma para que finalizaran las gestiones del embajador amateurista, que insistía a pesar de las categóricas manifestaciones que se le habían hecho de que allí no tenía nada que hacer.

Consultamos al señor Dos Reis sobre el probable cuadro brasileño y sus impresiones respecto al poderío del mismo y nos declaró que el conjunto brasileño que visitará Montevideo con de primer orden, lo que dará mayor interés al campeonato.

Los jugadores que lo integrarán son Nelson, Bartho y Alemán; Veni, Amilcar y Fortes: Formigo, Friendereich, Heitor y Miranda.

Suplentes: Sesse, Cuelo y Tuffly; jues: Campos.

La delegación brasileña será presidida por Narciso Macedo, secretario de la Liga Paulista y Arturo Acevedo, pro secretario de la Federación, quienes vendrán con los jugadores.

El doctor Gómes llegará varios días después, siendo reemplazado mientras tanto, en carácter de delegado, por el señor Dos Reis.

El cuadro brasileño, a pesar de haber sido formado con cierta precipitación, se considera como muy bueno.

Además todos los jugadores están muy bien entrenados, pues todos ellos han intervenido recientemente en el campeonato nacional del Brasil.

Se destaca la línea de forwards, integrada en su totalidad por paulistanos.

Desde luego, la opinión generalizada es que el match entre argentinos y este equipo será el más brillante de todos los realizados por el torneo.

CIAS INTERNATIONAL NEWS SERVICE, HAVAS Y CORRESPONSALES PROPIOS SERVICIO TELEGRAFICO DE LAS AGEN.

El Consejo de Guerra sentenció al mayor Buchdrucker a diez años de prisión

Los reyes de España emprenderán viaje a Roma el 7 de noviembre

Poincaré pronunciará mañana un discurso en Sampigny

(De la International News Service)

PARIS, 27.—El presidente del consejo de ministros de Francia, señor Poincaré, hablará mañana en Sampigny, su acostumbrado discurso dominical, en el que tratará sobre el discurso pronunciado por el honorable Baldwin, ministro de la Gran Bretaña, refutándolo en lo que se refiere a la negativa de Francia para reducir la deuda alemana y dando el por qué de esta acción.

Hoy se inauguró la Conferencia de Tánger

(De la International News Service)

PARIS, 27.—Con asistencia de los delegados de Francia, España y la Gran Bretaña, se inició hoy la primera sesión de la conferencia de Tánger.

Bélgica aceptó examinar la capacidad de Alemania

(De la International News Service)

BRUSELAS, 27.—El gobierno de Bélgica ha notificado al de la Gran Bretaña que acepta la formación de una comisión de peritos que estudien el asunto de las reparaciones, bajo la comisión de reparaciones

Gran Bretaña no fijará la jurisdicción de las aguas nacionales

(De la International News Service)

LONDRES, 27.—El ministerio de Relaciones Exteriores ha desmentido oficialmente, los rumores de que el gobierno de la Gran Bretaña haya consentido al pedido de los Estados Unidos de fijar la jurisdicción de las aguas nacionales a doce millas de la costa, para evitar el contrabando de licores en los Estados Unidos.

Inglaterra estudiará la respuesta francesa

(De la International News Service)

LONDRES, 27.—Se ha intimado semioficialmente que la Gran Bretaña antes de ratificar su conformidad en lo que se refiere a la convocatoria de la conferencia internacional de reparaciones, está estudiando la nota francesa recibida hoy.

En Berlín se aplaude la resolución de Poincaré

(Agencia Havas)

BERLIN, 27. — La prensa de esta capital aprueba la actitud asumida por el jefe del gabinete francés, señor Poincaré, al aceptar la celebración de una conferencia entre los representantes de los gobiernos aliados, iniciativa esta que emana de la comisión de reparaciones.

Francia no ha reconocido la legalidad del movimiento separatista renano

(Agencia Havas)

LONDRES, 27. — La agencia Reuter publica una información de su corresponsal en Colonia, anunciando que no han recibido confirmación los rumores procedentes de Coblenza anunciando que el alto comisario francés en la Renania, señor Tirard, había recibido órdenes del gobierno francés en el sentido de reconocer la legalidad del movimiento separatista renano.

La escasez de moneda es enorme en Alemania

(Agencia Havas)

BERLIN, 27. — El ministerio del trabajo preconiza que se efectúen los pagos de salarios mediante una moneda que tuviera un valor constante.

Los funcionarios alemanes reciberán únicamente una cuarta parte de sus honorarios del mes de noviembre próximo, pues, la escasez de moneda es constante, habiendo empezado a circular los primeros billetes del empréstito.

Justificóse la inversión de los fondos de la Sociedad de Caridad, de Madrid

(De la International News Service)

MADRID, 27. — Cartas publicadas en la prensa y firmadas por ex ministros del gobierno español, vienen a justificar la inversión de los fondos de la Sociedad de Caridad de Madrid, cuya disposición había sido ampliamente comentada por los diarios.

Este enojoso asunto, queda así solucionado satisfactoriamente.

El gabinete alemán estudia la situación interna

(Agencia Havas)

BERLIN, 27. — El gabinete alemán celebró una reunión en la que deliberó sobre el conflicto de Baviera y la situación actual en el estado de Sajonia.

En Bruselas también se comenta favorablemente la actitud francesa

(Agencia Havas)

BRUSELAS, 27. — Todos los diarios de esta capital y de Bélgica entera, refiriéndose a la decisión del gobierno francés en el sentido de otherirse a una nueva conferencia internacional, manifiestan que la actitud del señor Poincaré es una nueva y elocuente demostración de la buena voluntad de Francia en el sentido de llegar a una solución ecuánime del problema de las reparaciones.

Von Kahr se rehusa a negociar con Stresemann

(Agencia Havas)

MUNICH, 27. — El dictador bávaro, von Kahr, se rehusa a iniciar negociaciones con el canciller alemán, Stresemann, con el fin de llegar a un acuerdo sobre el litigio existente entre Baviera y el gobierno central.

En Nueva York se ha dejado de negociar con el marco

(De la International News Service)

NUEVA YORK, 27. — Debido al ningún valor que tiene en la actualidad los marcos alemanes, se ha dejado de negociar con ellos, en Wall street, el distrito de la bolsa y las finanzas de esta ciudad.

El empréstito francés de 1920 se cotizó hoy a 85.85 francos

(Agencia Havas)

PARIS, 27. — El empréstito francés del 6 o|o de 1920, se cotizó a 85.85 francos.

El idioma francés es preferido por los estudiantes de Gante

(Agencia Havas)

GANTE, 27. — Tan sólo cuatro estudiantes se han inscripto para seguir los cursos que se dictarán en la Universidad en idioma flamenco, mientras que los inscriptos para seguir los cursos que se dictarán en idioma francés alcanzan a 193.

El mayor Buchdrucker ha sido sentenciado a diez años de prisión

(De la International News Service)

BERLIN, 27. — El mayor del ejército alemán Buchdrucker, que fué el que, a la cabeza de un grupo de rebeldes, se apoderó de una fortaleza, la de Kuestrin, situada a pocos kilómetros de esta ciudad, ha sido sometido a consejo de guerra y sentenciado a diez años de prisión.

Los estudiantes uruguayos gestionan la autonomía universitaria

(Especial de nuestro corresponsal)

MONTEVIDEO, 27 — En los salones de la Facultad de Derecho realízase en estos momentos—8 de la mañana— una entusiasta asamblea de iniciación del gran movimiento estudiantil tendiente a conseguir del parlamento una rápida sanción de la ley especial de autonomía universitaria.

Se ha notado una mejoría en el estado de Bonar Law

(De la International News Service)

LONDRES, 27. — El ex primer ministro de la Gran Bretaña, honorable Bonar Law, quien se encontraba indispuesto desde hace algunos días atrás, ha experimentado una mejoría a partir desde ayer, y se encuentra en vías de franco restablecimiento.

El gobernador Walton deberá responder a sus acusadores

(Agencia Havas)

OKLSHOMA CITY, 27 — El gobernador Walton ha sido citado para comparecer ante el Senado reunido en Alta Corte de Justicia el día 10. del próximo mes de noviembre, con el fin de responder a las acusaciones que le han sido hechas.

Alfonso XIII partió de Madrid con destino a San Sebastián

(Agencia Havas)

MADRID, 27. — Con destino a San Sebastián partió el rey don Alfonso, quien va a despedir al archiduque Eugenio, que regresará de un momento a otro a Austria.

(De la International News Service)

MADRID, 27. — El soberano español ha partido hoy con dirección a San Sebastián, donde permanecerá durante dos días, regresando luego para preparar definitivamente su viaje a Italia, con la soberana doña Victoria Eugenia.

Los soberanos españoles partirán con destino a Roma el 7 de noviembre

(De la International News Service)

MADRID, 27. — En la real casa se vienen activando los preparativos para la próxima visita de los reyes don Alfonso y doña Victoria Eugenia, a los soberanos italianos, en Roma.

Los reales viajeros saldrán de Madrid, después de la inauguración del monumento al soldado español que se erigirá en esta villa y corte, el día 7 de noviembre próximo.

Los soberanos llevarán consigo varios presentes que piensan ofrecer al Sumo Pontífice, a los reyes de Italia y a los ministros de ese país.

PRIMO DE RIVERA ACOMPAÑA A LOS REYES

(De la International News Service)

ROMA, 27. — El embajador español ante el gobierno del Quirinal, acaba de anunciar que el presidente del directorio militar del reino, general Primo de Rivera, marchará de Estella, acompañará a los soberanos españoles durante su visita a los reyes de Italia.

COSAS DEL MUNDO, comentadas por Taborda

EN LA CASA ROSADA Y EN LOS MINISTERIOS

EN LA PRESIDENCIA

A las 10 y 30 concurrió hoy el presidente de la República a su despacho de la Casa de Gobierno, suscribiendo en seguida decretos de los departamentos del interior, Obras Públicas y Hacienda.

Conferenció con los ministros de Hacienda, Obras Públicas, Guerra y Marina, retirándose a su residencia de Belgrano poco después de medio día.

El doctor Alvear asistirá mañana al acto de colocación de la piedra fundamental del edificio para el Club Universitario Buenos Aires.

Viaje del ministro de Agricultura

El ministro de Agricultura, doctor Le Breton, se trasladará mañana a Pilar, con el objeto de asistir a la inauguración de una cremería en esa localidad.

El titular de agricultura estará de regreso en esta capital mañana mismo.

Regresó el ministro de Justicia e Instrucción Pública

Encontrándose ya de regreso en esta capital el ministro de Justicia e Instrucción Pública, doctor Sagarna, quien, como se sabe, acaba de hacer un viaje a su provincia natal, Entre Ríos.

Esta mañana el doctor Sagarna concurrió temprano a su despacho oficial en la casa de gobierno, firmando numerosos expedientes de trámite.

Luego recibió la visita del rector de la Universidad del litoral, doctor Pérez, quien gestionó el pago de los haberes atrasados del profesorado de las Facultades del litoral.

En cuanto a la situación del subsecretario del ministerio, señor Castellfort, que, como es sabido, presentó la renuncia de su cargo en oportunidad de retirarse el ex ministro Marcó, podemos adelantar, por declaraciones que nos hiciera hoy él mismo, que abandonará la subsecretaría el martes próximo.

Las colectas en la vía pública

Decreto del P. E. reglamentándolas

Teniendo en cuenta una notificación que la Sociedad de San Vicente de Paúl le hiciera al ministro del Interior, en la que esta corporación hacía referencia de los abusos que se cometen por medio de las colectas públicas, invocando falsos motivos de beneficencia y nombres de corporaciones para justificarlos, el P. E ha subscripto hoy, por intermedio del ministerio del Interior, el siguiente decreto:

"El departamento de policía de la capital no permitirá que en las calles y plazas públicas se pidan limosna o recursos, aunque se invoquen motivos de beneficencia, sin previa comprobación del objeto ilícito a que los fondos se destina y determinación de las personas encargadas de efectuarlas. La policía cuidará de que no se realicen simultáneamente en los mismos parajes colectas destinadas a diferentes objetos e instituciones".

El escalafón de sueldos para telegrafistas ferroviarios

Aclaraciones del ministerio de O. Públicas

Con motivo de las reclamaciones llegadas al ministerio de O. Públicas y que han tenido asimismo publicidad en la prensa diaria, acerca del escalafón de sueldos para el personal de telégrafos de las empresas ferroviarias, en el citado departamento se nos ha suministrado la siguiente información:

Que el decreto dictado por el P. E. con referencia a tal asunto, establece de modo claro e indudable, que se completan bases convenidas entre las partes por el resultado de nuevas deliberaciones con las empresas en procura del establecimiento de una escala de sueldos equitativa, la que tenía que contar, en todo caso, y como requisito indispensable, con la aceptación de las mismas empresas. La intervención del poder administrador, no ha podido tener otro alcance por lo tanto, que revestir de una mayor autoridad al compromiso contraído por los representantes de las empresas y de los designados por el personal, ya que debe dejarse perfectamente establecido, como punto básico, que el P. E. no produce en estos casos resoluciones o decretos en los que mediante un imperio de poder público, obligue a las empresas ferroviarias a la aceptación de sueldos determinados.

Que desde ese punto de vista y como consta a todos los que acreditando la legitimidad de su representación, han intervenido en los trámites y conferencias a que el asunto dió motivo, los funcionarios públicos han agotado los medios a su alcance para obtener la coincidencia de opiniones e intereses en la forma que mejor consultara las aspiraciones en juego y por último para conseguir que las empresas aceptaran una escala de sueldos la más elevada posible.

Además finalizadas las gestiones que se hicieron por la dirección general de ferrocarriles y lista la escala de sueldos para su aprobación, el señor ministro de O. Públicas doctor Loza, realizó una última gestión antes los gerentes de empresas tendientes a la elevación de los sueldos, pero ellos respondieron unánimemente que, circunstancias económicas, les impedían toda nueva concesión a este respecto.

Que para juzgar el convenio en sí, debe tenerse en cuenta que si en casos particulares y especiales, no llega el máximo sueldo que establece, al límite del que actualmente gozan algunos pocos empleados, estatuye que la situaciones existentes serán respetadas y además, ha de tenerse presente que el mínimo de su escala, es bastante más elevado que el que regía antes de su sanción.

En cuanto a la solicitación de que el decreto de referencia sea reconsiderado, ella no procede porque como se ha dicho, no refleja un acto realizado entre las partes interesadas, sin que ello pueda obstar en modo alguno para que las repartidores y funcionarios públicos presten toda su atención y todo su concurso para procurar una nueva y mejor solución si ella fuera factible, en presencia de situaciones y casos concretos que traídos a su conocimiento pudieran dar origen a nuevas gestiones.

Dragado del puerto de Santa Fe

La dirección de Navegación y Puertos ha sido informada por la división del Paraná inferior, que con el refuerzo aportado por la poderosa draga 210 C., la profundidad del canal de acceso al puerto de Santa Fe ganará en profundidad este año.

En consecuencia, el tráfico de vapores de ultramar se realizará con mayor facilidad.

La sanción del presupuesto y los trabajos públicos

Se dará principio a diversas obras portuarias

La comisión del presupuesto dará pie al ministerio de Obras Públicas para la realización de diversos proyectos formulados con anterioridad, algunos de los cuales hacía inaplazable su ejecución.

El puerto para cabotaje de Bahía Blanca ha merecido el primer turno de las obras a ejecutarse.

Dentro de los 500 mil pesos que la asigna la ley de gastos, se dará principio a la construcción de un depósito de cemento armado y de la base del muelle, de manera que las operaciones de carga y descarga se realicen directamente del barco a los carros.

—En el puerto de la capital se realizará la ampliación de vías férreas a objeto de descongestionar el tráfico de vagones.

Estos trabajos que han sido presupuestados en 210 mil pesos, serán licitados a principios del mes próximo.

Comenzaron las maniobras del 20 de infantería

Se ha recibido en el ministerio de Guerra un telegrama del comandante de la quinta división, general José Estiloni, informando que el regimiento 20 de infantería, de guarnición en Jujuy, llegó sin novedad a La Caldera (Salta). Como se recordará, este regimiento sufrió un retardo en incorporarse al resto de la división, por razones de salud de la tropa.

Diplomáticas

El ministro de Francia acreditado aquí, regresará de su país después de una prolongada ausencia el 6 del mes próximo.

—El P. E. por decreto de hoy, ha nombrado agregado militar a la legación en Paraguay, al teniente coronel José Sánchez.

Pagos de la Tesorería General de la Nación

Por la tesorería general de la Nación se hicieron hoy los pagos siguientes:

Intendencia de Guerra, diferencias de sueldos de oficiales superiores, de enero a agosto, $ 29.344.88; Cárcel de encausados, peculio de los presos por julio, pesos 2.009; Cámara de Diputados, para gastos del Diario de Sesiones e impresiones de volantes, $ 16.666.

Cancelación de una letra

La tesorería general de la Nación, cumpliendo órdenes del ministerio de Hacienda, canceló una letra que vencía en la fecha por valor de $ 10.000.

Congreso Internacional de Historia y Geografía

Designación de los ministros de J. e I. Pública y O. Públicas

El congreso internacional de historia y geografía de América, ha designado presidentes honorarios del mismo a los ministros de Justicia e Instrucción Pública y Obras Públicas.

Ambos secretarios de Estado aceptarán complacidos la designación.

Guerra y Marina

Escuela Superior de Guerra

Por resolución de la fecha ha sido nombrado inspector de los cursos de la Escuela Superior de Guerra, el teniente coronel Mauricio E. Bonzón.

Relevo de un cirujano

Se ha resuelto relevar del cargo que desempeñaba en el regimiento 14 de infantería al cirujano de regimiento retirado, Manuel Noroña.

Cooperativas tamberas en San Vicente y Domselaar

La asamblea de productores de leche, reunidos en la estación San Vicente, bajo los auspicios de los técnicos del ministerio de Agricultura ha resuelto la fundación de las cooperativas en Domselar y San Vicente, formada cada una con tamberos radicados en sus respectivas zonas de influencia, sancionó los estatutos elaborados por la comisión provisional y nombró dos comisiones encargadas de hacer propaganda, suscribir acciones y citar para la asamblea que tendrá lugar en San Vicente a las 16 y en Domselar a las 15, el lunes 5 de noviembre a fin de elegir sus respectivos consejos de administración.

Integran dichas comisiones, por San Vicente: Pedro Bondani, Pedro Indarte, Carlos Francisco Bioca y Juan Hautche. Por la estación Domselar: Dionisio Pereyra, Juan Luis González y José González.

Ministerio de Obras Públicas

Presupuestos y contratos aprobados

Se han dictado por el ministerio de Obras Públicas las siguientes resoluciones:

Reparación de puertas y plataformas de los depósitos fiscales

Autorízase a al Dirección General de Navegación y Puertos para llevar a cabo la ejecución de obras de reparación de puertas y plataformas, para los depósitos fiscales C. y D. del dique 1, este, del puerto de la capital.

Provisión de granito

Aprúebase el contrato celebrado con los señores García y Conzani para la provisión y colocación de gradas de granito en las entradas laterales de la Casa de Gobierno por la suma de pesos 6.650.

Aprobando contrato celebrado entre el director de Arquitectura, y el señor Cittaneo para la colocación de cortinas de madera enrollables con destino al colegio nacional de Mercedes (Buenos Aires), por la suma de pesos 4.589.09.

Aceptando el material adquirido por la empresa C. H. Walker y Cía. Ltda., con destino a la construcción de las obras del Nuevo Puerto de la capital.

Instalaciones en la estación Yuto

Aprúebase el presupuesto de pesos

DE NUESTRAS PAMPAS

Esta mañana una criatura de 21 días fué casi devorada por las ratas

Le destrozaron la nariz, un ojo y parte de la cabeza

EL HORRIBLE HECHO SE PRODUJO MIENTRAS LA MADRE SE OCUPABA EN FAENAS DOMESTICAS

Niñita acosada por los roedores—

En la calle Bolívar 1371 existe una gran casa de inquilinato, ocupada en su totalidad por numerosas familias obreras, que a más de ser inicuamente explotadas por los alquileres exorbitantes que pagan, deben hacer frente a una grave situación antihigiénica que ha traído como consecuencia inmediata la implantación de un verdadero criadero de ratas, que devoran cuanto artículo comestible encuentran en sus continuas correrías.

Contribuye a ello la triste circunstancia de que las autoridades municipales no han tomado medidas profilácticas en contra de esos roedores peligrosos para la salud pública, a pesar de los reiterados pedidos hechos por los vecinos del inquilinato y del barrio. Es el caso que una verdadera banda de ratas, de gran tamaño, se ha posesionado de la casa, originando toda clase de daños, a punto tal que hoy a las 17 y 30, la policía de la sección 14a. tuvo que intervenir en un hecho doloroso que llega al límite de lo indecible.

En una de las mal llamadas habitaciones de la casa mencionada, vive en compañía de su esposo e hijos una señora de apellido Villanueva, siendo la menor de aquéllos una niñita de nombre María Esther, que cuenta actualmente 21 días de edad. Esta, última dormida hoy tranquilamente en una cuna, mientras la autora de sus días se dedicaba en la cocina a la tarea de preparar el almuerzo.

A cada instante la señora se dirigía a su habitación con el objeto de cerciorarse de si María Esther continuaba entregada al sueño, sin sospechar que en una de esas visitas llegaría a presenciar el hecho que pasamos a relatar.

Alrededor de diez ratas se habían trepado a la pequeña cuna, habiendo empezado a devorar a la niñita. La infeliz madre, entre la desesperación que le causara tener que perder a su hijita, tuvo que hacer grandes esfuerzos para lograr espantar a los feroces animales, que querían terminar el sabroso almuerzo de carne tierna. A los gritos que en demanda de auxilio diera aquélla, concurrieron varios vecinos, resolviéndose llamar una ambulancia de la Asistencia Pública, en la cual María Esther fué conducida al consultorio central para la cura de primera intención.

Allí el médico interno comprobó que la menor presentaba varias heridas producidas por mordeduras, tres de las cuales revisten gravedad, como ser una que presenta en la base del cráneo, la pérdida del ojo izquierdo y la nariz casi en su totalidad.

La policía de la sección 14 dió cuenta del hecho al juez de instrucción en turno, resolviendo también elevar una nota a la Intendencia Municipal con el objeto de que ésta tome las medidas que con tanto ahínco solicitó el vecindario en diversas oportunidades.

Como podrán apreciarlo nuestros lectores, el suceso de la calle Bolívar indica claramente que en esta gran ciudad aún las ratas son capaces de llenar de espanto y tener atemorizados a los hombres.

LOS VECINOS DE VILLA ORTUZAR ESTAN HARTOS DE HOLLIN

Han resuelto terminar con la insolencia de la chimenea que no los deja vivir

HOY CELEBRAN UNA REUNION

En nuestra 5a. edición del 19 del corriente dimos cuenta de que en Villa Ortúzar y en un sector del de la ranón social Canella y Podestá, cuya chimenea arroja a todos los vientos gruesas masas de humo mezcladas con ollín y cenizas, semejando un verdadero volcán en erupción, que pone en serio peligro la salud de los pobladores, perjudicando enormemente los intereses de los mismos.

Al mismo tiempo que denunciábamos el hecho dimos cuenta de una nota presentada por el vecindario a la sección Higiene y Seguridad de la municipalidad, encaminada a la intervención la vigilancia de la inspección del ya famoso aserradero.

Los días transcurrieron sin que se produjera novedad alguna. La inspección no realizó ninguna visita al aserradero, y la chimenea de éste continuaba arrojando ollín y cenizas en gran cantidad.

Cansados de esperar los vecinos, acordaron nuevamente a la sección Higiene y Seguridad de la Municipalidad, encontrándose con que aún no había sido despachada.

Una vez más apelaron a las vías amistosas los pobladoreede Villa Ortúzar, rogando al señor Canella que colocara el deshollinador que tiene arrimado detrás del portón, en la chimenea del aserradero, pero éste los arrojó sin lariles razones y burlándose de ellos por el éxito de sus múltiples gestiones.

Ante tamañana ofensa, la indignación del vecindario subió de punto, y no pudiendo tolerar por más tiempo esta anormal situación, acudieron hoy por segunda vez, a nuestro diario, rogándonos repitiéramos la anterior denuncia, mientras ellos, por su parte, reclamarían de la inspección municipal por el silencio de nuestro que pesaba sobre su nota.

Para constatar nuevos hechos denunciados, nos trasladamos a la calle Tronador 801, ubicación del aserradero en cuestión.

Una enorme masa de público nos esperaba anhelosos, para que lográramos verificar ¡de.a las claras todo cuanto nos dieron.

En efecto, llegamos en circunstancias que la chimenea estaba en el máximum de su actividad. Aquello era insufrible. Gruesas columnas de humo, mezcladas de hollín y ceniza, cubrían la población en una distancia de treinta cuadras, obscureciendo el horizonte.

Más todavía. Un repugnante olor a barro corrompido, efecto del aserrín y bruta, poridos con que alimenta la caldera, hacía inaguantable el ambiente.

Comprobamos, igualmente, que detrás del portón de entrada al aserradero, estaba tirado el deshollinador que por puro capricho no quiere colocar Canella en la chimenea, para salir con la suya y mortificar, perjudicando, a los vecinos.

Una visita a cada casa del vecindario—

A instancias de algunos vecinos del aserradero, practicamos una visita a sus casas particulares.

Los techos de esas casas están cubiertos por una gruesa capa de hollín que cierne el viento sobre los patios y en las habitaciones,

Las ropas tendidas en los secaderos están negras casi completamente y quemadas algunas por las chispas que arroja la poderosa chimenea.

—De noche—nos dijo un vecino—esas chispas semejan inmensas bandadas de luciérnagas.

Hace seis días más o menos, a causa de esas chispas se incendió una fábrica, distante unos mesitre metros del aserradero, cuyos perjuicios alcanzaron a 3.500 pesos.

—Hoy—nos dijo otro vecino—nadie ha podido comer en mi casa, por la misma razón.

Es menester, pues, que esta situación termine de una vez por todas y que la inspección municipal obligue de inmediato a los señores Canella y Podestá a colocar el deshollinador.

Los pobladores no pueden aguantar un día más semejantes condiciones por el puro capricho de un señor adinerado.

REALIZOSE LA SELECCION DE AFICIONADOS

Morel venció a Gallo; Drago a Vergara; Mocoroa a Martínez y Copelo a Avellaneda

GALLARDO VENCE A PECHINI POR PUNTOS

Realizóse esta tarde en la Rural la selección de los aficionados que nos representarán en el Campeonato Sudamericano de Box. Intervinieron en ella los campeones de las dos entidades en que se divide

A. Copello

hasta ahora el box local (la Federación y la Asociación Argentina de Box), do modo que se midieron los mejores con los mejores.

Asistió a la reunión una concurrencia enorme.

GALLO - MOREL

Fué el primer encuentro disputado en el amplio local de Sociedad Rural Argentina, y fué una de las mejores peleas realizadas hoy, por el instinto combativo desplegado por los dos.

Gallo y Morel demostraron una vez más sus condiciones.

El representante de la A. A. B., Morel, fué declarado vencedor por puntos. Morel y Gallo, fueron largamente aplaudidos.

DRAGO Y VERGARA

Drago es campeón de la Asociación y Vergara de la Federación. Fué un encuentro muy reñido, en el que lovemente se impuso Drago, por puntos.

Fueron muy aplaudidos el vencedor y el vencido.

COPELO Y AVELLANEDA

Una pelea movida y emocionante desde el 2o. al 5o. round.

Copelo, que sufrió una caída sin resultados en el primer round, se impuso por puntos a su fuerte adversario.

Martínez y Julio Mocoroa

Esta pelea estuvo a cargo de los aventajados aficionados Martínez, representante de la F. A. B. y Julio Mocoroa, representante de la A. A. B.

En resumen fué un encuentro muy reñido y parejo.

El jurado proclamó vencedor a Mocoroa, fallo que el público recibió con protestas.

HECTOR MENDEZ Y MARCELO ALMAGRO

Este encuentro entre Almagro, de la A. A. B. y Méndez, de la F. A. B., fué una pelea monótoma. El referee suspendió el encuentro en el 4.o round por falta de actividad de Almagro declarando vencedor a Méndez.

DE LA TORRE Y SANTORO

Fué una pelea desordenada y brutal. Hasta el 5.o round, ninguno de los dos por más esfuerzos realizados pudo sacar ventajas.

El jurado resolvió dar un round de desempate en el cual el representante de la A. A. B., Santoro, venció por puntos.

GALLARDO-PECHINI

En esta pelea — la última y la más interesante — ganó Gallardo por puntos y levemente.

LAS SOCIEDADES ITALIANAS DE MONTEVIDEO Y EL CAMPEONATO SUDAMERICANO DE FOOTBALL

Manifiesto invitando a la colonia italiana a presenciar los partidos, retribuyendo las atenciones que el pueblo uruguayo dispensó al Genoa Club

EL ENTUSIASMO SE INTENSIFICA

Montevideo, 27. — El entusiasmo del público aficionado para el primer match del certamen Sudamericano de Football, aumenta rápidamente. El público uruguayo cree que tendrá oportunidad de presenciar las más grandes luchas futbollísticas de los tiempos actuales.

Los palcos y gradas oficiales han sido totalmente vendidos, lo que da una idea del interés que ha despertado el match de los argentinos contra los paraguayos.

Los dirigentes de la Asociación Uruguaya han resuelto engalanar las tribunas del Parque Central con las banderas de las naciones sudamericanas que estarán representadas en el presente campeonato. Una banda de música amenizará los intervalos del gran match.

EL CLUB ARGENTINO SALUDA A NUESTROS JUGADORES

Montevideo, 27. — El club Argentino, por intermedio de su presidente, el doctor Larcano, visitó esta mañana a los jugadores en su residencia del hotel Seven, para darles el saludo de bienvenida.

El doctor Larcano invitó a los jugadores argentinos a una fiesta que se realizará en estos días y entregó a los delegados y jugadores cuernets de socios transeuntes del Club Argentino.

OPTIMISMO ENTRE LOS ARGENTINOS

Montevideo, 27. — Reina optimismo entre los jugadores argentinos respecto al resultado del match que sostendrán mañana. Tienen confianza en que saldrán airosos de la gran lucha, aunque reconocen que el enemigo es de los que dan sorpresas.

Los veteranos internacionales uruguayos Zibecchi y Rodrigues visitaron esta mañana a los jugadores argentinos, vitoreándoles el triunfo.

EL CONTROL DE ENTRADAS

Montevideo, 27. — Al extremo que han llevado las cosas los federacionistas uruguayos, los dirigentes de la Asociación Uruguaya han creído prudente establecer un servicio especial de control de entradas, pues se temen falsificaciones.

Se han ofrecido para desempeñar esa vigilancia, todos los miembros del consejo asociacionista, así como numerosos dirigentes de clubs.

EL MATCH VERMOUTH

Montevideo, 27. — Los dirigentes uruguayos han resuelto que mañana, como match preliminar, jueguen los equipos de cuarta división de los clubs Worcester y Wanderers, este último finalista del bravo campeonato de su categoría.

LOS PARAGUAYOS A SAN JOSE

Montevideo, 27. — El señor Martínez Lagsarda, miembro dirigente de la Asociación Uruguaya, está haciendo gestiones para conseguir que los paraguayos visiten durante la semana próxima San José a efectos de jugar en ésa un partido contra un equipo local.

MANIFIESTO DE LAS SOCIEDADES ITALIANAS

Montevideo, 27. — Las sociedades italianas han hecho circular el siguiente manifiesto:

"El comité pro deportes de la Federación Italiana exhorta a sus asociados en particular y a la colonia italiana en general, a concurrir a los partidos que se jugarán, disputándose el campeonato sudamericano, entre los equipos representativos del Uruguay, Argentina, Brasil y Paraguay, bajo el patrocinio de la Asociación Uruguaya de Football, por considerar un deber el retribuir las atenciones prodigadas por esta honorable Asociación a nuestros compatriotas integrantes del Genoa Club con motivo de su visita hace poco realizada a esta ciudad. — ARTURO PEREIRO CRUZ, presidente; ALFREDO J. PERNA, secretario".

Se produjo hoy un violento choque de autos

Un pasajero que viajaba en uno de los vehículos resultó herido de gravedad

Aproximadamente a la hora 17.45, en la calle Rivadavia frente al número 6470, se produjo una violenta colisión entre los automóviles de alquiler, 480 A. uno, que venía del centro y era conducido por el chauffeur Antonio Boys y otro que conducía Agustín Muzzio, y lleva el número 5829. La colisión se produjo a consecuencia de que el primero trató de embestir a un menor que en ese momento pretendía cruzar la calzada. Al producirse la colisión, debido a la gran violencia de la misma, se destrozaron los cristales de ambos vehículos.

En uno de ellos viajaba como pasajero Arturo Mario, domiciliado en la calle Ramón N. Falcón 4126, quien sufrió lesiones y contusiones en la cabeza y brazos, al parecer de gravedad.

Tomó intervención el personal de la comisaría 38.a, solicitando de inmediato los servicios de la Asistencia Pública. El herido fué trasladado al hospital Alvarez para su curación.

Con tal motivo se ha iniciado el sumario de estilo.

Ultimo momento

Los obreros del Ruhr no declararán el paro anunciado para el lunes

(Servicio radiotelegráfico de la Agencia Havas, especial para CRITICA)

DUSSELDORFF, 27.—La delegación nombrada por el sindicato de mineros y obreros metalúrgicos del Ruhr celebró una entrevista con el comandante en jefe de las tropas de ocupación, general Degoutte, sobre la posibilidad de reanudar el trabajo.

A raíz de la citada entrevista, los dirigentes obreros desmintieron la noticia de que se declararían en huelga el próximo lunes.

En Breslau los comunistas realizaron una manifestación tumultuosa

(Servicio radiotelegráfico de la Agencia Havas, especial para CRITICA)

BRESLAU, 27.—Numerosos obreros comunistas que se encuentran sin trabajo realizaron una manifestación, provocando la intervención de la policía, la que dispersó a los manifestantes.

DE NUESTRAS PAMPAS

Esta tarde se inició fuego en una casa de comercio

LAS PERDIDAS SE CALCULAN EN 5.000 PESOS

En el interior de una casa expertadora de lanas y cueros, sita en la calle Bartolomé Mitre 1627, propiedad de Pablo Fleury, se declaró un incendio, que por momentos parecía asumir proporciones alarmantes.

Concurrió inmediatamente una dotación de bomberos, con los elementos necesarios. En seguida se sendieron varias líneas de mangueras, pudiéndose circunscribir el fuego después de un rato de labor.

La casa gira con un capital de 500.000 pesos.

El origen del siniestro, según se ha podido establecer, se debe a una colilla de cigarrillo arrojada en un descuido en el local mencionado.

Las pérdidas se calculan en 5.000 pesos.

La Cámara de Diputados celebró una sesión borrascosa

La Cámara de Diputados reunióse esta tarde en sesión secreta para tratar la cuestión sirmamentos. Las resoluciones se mantienen en el mayor secreto, pero es fácil notar que la sesión es borrascosa, por las continuas llamadas de la campana de alarma.

El partido de esta tarde por la Copa Campeones

En el field de River Plate se midieron Banco de Boston y Correos y Telégrafos

Mucho público concurrió esta tarde al field de la avenida Alvear y Tagle, donde se encontraban dos cuadros de gran poder e integrados ambos en su totalidad por elementos destacados de la primera división de las dos asociaciones, para disputar la copa "Campeones", establecida por las cuatro ligas gremiales existentes.

Y ne verdad, los visitantes no vieron defraudadas sus esperanzas, pues el match resultó en extremo movido e interesante.

A las 15. al llamado del juez Sosa, se alistaron los teams en la siguiente forma:

Banco de Boston: Caballero; Ginaca y Podestá: Moldes, Boffi y Flaquer; Carattini, O'Keeffe, Torre, Denca y Mella.

Correos y Telégrafos: Monteferrante; Castoldi y Del Cerro; Cassellini, Pierini y Elli; Carricaberry, Sintas, Tasin, Fossa y Cartagenova.

No tardó en abrirse el score; a los 5' de iniciado el partido, Torre al recibir un pase de Carattini anota para Banco de Boston el primer gol de la tarde.

Recién a los 30' Carricaberry iguala posiciones al recoger un centro de Cartagenova.

El primer tiempo terminó con el score de 1 a 1.

En el segundo tiempo, a los 15 minutos, Carricaberri hizo un centro que recibió Tasin. Boffi, que se destacó durante todo el partido, como el hombre de las brusquedades, derribó en malin forma a aquél, dentro de área penal, por lo que el referee justamente otorgó un penalty-kick a favor de Correos y Telégrafos.

Este mismo juez, no quiso ser aceptado por Boffi, que resolvió hacer retirar el equipo que capitana del field.

Esta actitud de Boffi, tan antideportiva y de los inmentidos, hará perder el match a Banco de Boston, que se lo merece por dar autoridad a un jugador de la cultura del Boffi en cuestión.

Football femenino para mañana

Se jugará un match en la cancha de Boca Juniors

Nuevamente mañana se realizará un match femenino de football, entre los mismos equipos que jugaron la vez pasada.

Se medirán, en consecuencia, el cuadro Argentinas, contra el Cosmopolitas y, con los adelantos que han conseguido merced a la dirección del popular internacional Calomino, hay que esperar que mañana consigan hacer buen football.

El match se jugará en la cancha de Boca Juniors, calles Ministro Brin y Pérez Galdós, y dará comienzo a las 15.

El Senado ha votado la ley de jubilaciones de Empleados de Comercio, Industria, Periodismo, Marít mos etc.

Se introdujeron varias modifi caciones en ésa y el Seguro Nacional. — El diploma del senador electo por Mendoza provoca un breve debate en el que se demostró el poco deseo de tratarlo—Se sancionó el proyecto sobre identificación de las mercaderías nacionales

Con asistencia de los señores Gallo (V.), del Valle, Gómez, Canioni, Bravo, Sarbus, Caballero, Linares, Garro, Llanos, Patrón Costas, Rodríguez Sáa, Paz Posse, Aybar Angier, Vidal, Soria, Luna, Mora Olmedo, Gallo (S. B.) y Melo, celebró sesión esta tarde el Senado, bajo la presidencia del doctor González.

Se dió cuenta en seguida de los asuntos entrados entre los que figura los proyectos sancionados últimamente por la Cámara de Diputados.

A indicación del doctor Vidal se resolvió insistir en la sanción anterior sobre la pensión de 1.500 pesos a favor de la señora Rosa González de Sáenz Peña, que la Cámara de Diputados redujo a 1.000 pesos. Por gran mayoría fué aprobada la indicación del doctor Vidal.

Pedido de informes al P. E.—

El señor Aybar Angier presentó un proyecto solicitando informes al P. E. sobre el cumplimiento de la ley que mandaba realizar molienda del trigo oficial en varios molinos de la capital e interior.

Después de un breve cambio de ideas y fué aprobado.

Al darse cuenta de la sanción de la Cámara de Diputados sobre la pensión para la viuda del ex senador, ex ministro y ex gobernador de Mendoza, el senador Linares recordó los servicios prestados al país por el doctor Civt y pidió que la suma de 400 pesos sea aumentada, desglosando dicha pensión del proyecto mencionado por la otra Cámara. Se votó y se aprueba.

Elección de senador por Mendoza—

El doctor Gómez preguntó si la comisión de poderes se había expedido en el diploma presentado por el senador electo por Mendoza, señor Pueblo.

Los señores Garro y Rodríguez Sáa manifestaron que como no se hallan presentes en la capital todos los miembros de la comisión de poderes, no se había efectuado la reunión. El doctor Torino se halla ausente y si ayer hubiera concurrido — dice el doctor Garro — ayer mismo se hubiera formulado el despacho.

El doctor Rodríguez Sáá agregó que la comisión ha recibido un telegrama del partido Popular de endosa, comunicándole que llegaría una comisión especialmente designada para impugnar dicho diploma.

Sr. Caballero. — Estoy de acuerdo en que la comisión no haya podido pronunciarse sobre el diploma del señor Senador electo por Mendoza por ausencia de algunos de sus miembros, pero no es un argumento recio el que ha enunciado el señor senador Rodríguez Sáá, cuando dijo haber recibido un telegrama del partido Popular anunciando la llegada de una comisión para impugnar el diploma.

Por otra parte, el señor senador Torino, presidente de la comisión, ha estado en la sesión última cuando se trató la intervención a Jujuy, a pesar de la licencia de que goza por razones de salud.

Sr. Gómez. — De todos modos señor presidente, para salvar este inconveniente, hago indicación para que se integre la comisión de poderes.

Sr. Presidente. — Está en consideración.

Sr. Linares. — Yo no creo como el señor senador por Santa Fe, que no convenga esperar la llegada de la comisión que envía el partido Popular de Mendoza, pues seguramente traerán elementos de juicios muy importantes para alegar la impugnación del diploma.

Sr. Caballero. — Observo al señor senador que los legisladores del partido Popular han participado de la asamblea de que resultó electo el señor Pueblo...

Sr. Linares. — Pero han votado por otro candidato.

Sr. Caballero. — Lo que quiero decir que no dimiten la legalidad del acto.

Sr. Linares. — No sé lo que discuten, pero yo he recibido un telegrama en el mismo sentido que el que ha recibido el señor senador por San Luis, y creo que también ha recibido el señor senador Garro que es miembro de la comisión.

Sr. Garro. — Efectivamente.

Señor presidente. — Esta en consideración la moción del señor senador por Santiago del Estero, para que se integre la comisión.

Señor Del Valle. — Pido la palabra.

Yo creo que no corresponde integrar la Comisión, sino autorizar a la presidencia para dirigirse una comunicación al doctor Torino haciéndole saber que se espera su presencia para abordar esta cuestión.

El nuevo último ha concurrido a la sesión para votar la intervención a Jujuy y felizmente hemos visto que sigue mejor de salud, por lo que es de esperar que ya está más mejorado el lunes.

—Se vota la integración de la Comisión y resulta rechazada por 10 votos contra 6.

Trabajo nocturno en las panaderías—

A moción del doctor Bravo se postergó la Comisión del Despacho de la Comisión de Legislación sobre trabajo nocturno en las panaderías, que, como se sabe, sconsejó rechazarlo, por no ser facultad del Congreso su sanción.

Identificación de las mercaderías nacionales—

En seguida, después de un informe del señor Llanos, se votó en general y particular el despacho de la Comisión modificando el proyecto sancionado por la Cámara de Diputados sobre identificación de la mercadería de producción nacional.

Seguro nacional—

Después de un breve informe del mismo señor senador y un cambio de ideas se sancionó también el proyecto sobre creación de una comisión parlamentaria encargada de estudiar el "Seguro Nacional".

Jubilaciones—

Después de un corto debate, en el que intervinieron los senadores Linares, Llanos, Aybar Augier, Canioni, Bravo y otros, votóse el despacho de la comisión de legislación sobre jubilaciones, en el que se modifica el proyecto de diputados.

SE RINDIO HOY UN HOMENAJE AL ALMIRANTE BROWN

Se realizó hoy ante el monumento al almirante Brown el homenaje ordenado por el departamento naval de los Estados Unidos. Conforme informamos en otro lugar, el agregado naval a la legación de aquél país colocó una corona de flores en la estátua del prócer

UN GRAN TRUST AMERICANO PRETENDE MONOPOLIZAR LA INDUSTRIA RADIOTELEFONICA DEL PAIS

OPERA EN COMPLICIDAD CON LA OFICINA DE MARCAS Y PATENTES

El capital norteamericano, una vez más, trata de consumar entre nosotros un verdadero atentado contra la industria nacional — Detalles del escandaloso asunto. —El gobierno debe intervenir la oficina de patentes

Una vez más nuestras industrias se hallan amenazadas por el capital americano, cuyo poder económico y desmoralizador es verdaderamente temible; una vez más tenemos que defendernos, defendiendo nuestras industrias, contra el imperialismo financiero de yanquilandia. El pulpo estadounidense, que no puede ver con buenos ojos el florecimiento de ninguna otra industria, de ningún otro comercio que no sean los suyos, acaba de sonder la garra sobre la industria radiotelefónica argentina, cuya prosperidad, lógicamente tenía que tentar su codicia.

El trust norteamericano de radiotelefonía en la Argentina, representado por la Radio Sudamérica, y compuesto por las compañías Radio Corporation of América, Cía. de Telegrafía Han Fil, Teléfunken y Marconi Inglesa, cuyes distribuidores son: la General Electric Company, Westhinhouse, Agar Cross, Radio Cultura, Boustón Guillán y Cía., Siemens Shuckert, Compañía A. E. G., Compañía Argentina de Créditos, Longavico y otros, pretende destruir la industria radiotelefónica nacional, impidiendo la importación de aparatos que no pertenezcan a este trust, y, lo que es más grave aún, haciendo denegar las solicitudes de patentes presentadas por competentes y estudiosos industriales y jóvenes argentinos, en innegable complicidad con la Oficina de Patentes.

Como se vé, estamos frente a un verdadero atentado que afecta no sólo a la industria nacional, sino a la dignidad misma del país.

Lo que significa el famoso trust—

Casi huelga decirlo: el famoso trust americano que pretende monopolizar la radiotelefonía argentina, significa el más absurdo atentado contra la industria y el libre comercio de la República; y el sólo hecho de que se haya constituído, significa una grave amenaza contra los intereses nacionales. Sin embargo, doloroso es confesarlo, a pesar de su origen, el trust no nos ocupa tiene al frente de su directorio, nada menos que a un marino de la armada nacional, el señor P. Page, y como abogado defensor de sus pretendidos derechos, al conocido profesional doctor Horacio Beccar Varela.

El hecho de que sean argentinos el presidente del directorio y el abogado defensor, acusa por parte de los mismos una falta inexplicable, cuya aclaración se hace necesaria para el prestigio nacional. Es inconcebible que sean argentinos los que estén confabulados contra la prosperidad de una industria nacional, cuyo desarrollo es en la actualidad, verdaderamente asombroso.

La oficina de Patentes, cómplice en este "affaire", debe ser intervenida—

El papel que le corresponde en este asunto a la oficina de Marcas y Patentes, no puede ser más sospechoso. Resulta casi inaegable la complicidad de la misma con el trust que tan directamente trata de perjudicar los intereses nacionales. Desde el momento en que el trust pretende que las únicas patentes válidas son las de él, se destaca la complicidad de la mencionada oficina, cuya intervención se hace cada vez más urgente por tratarse de un asunto de interés general.

Por más que se trate de ver las cosas con un criterio desapasionado, la culpabilidad de la oficina de Patentes se hace notoria. El hecho de denegar o postergar las solicitudes de patente presentadas por industriales argentinos, es lo suficientemente grave como para motivar una intervención.

Entendemos que el gobierno no pasará por alto este antecedente, que acusa en una de las oficinas de su dependencia falta de moralidad, que hiere el decoro nacional. Repetimos: la Oficina de Patentes debe ser intervenida. El prestigio de las instituciones así como la seguridad de las industrias del país, lo reclaman.

Los primeros manotazos del trust—

No se crea que todo se reduce simplemente a amenazas. El trust ha comenzado a dar buenas pruebas de su existencia en forma de abusos verdaderamente incalificables, que tienen, por desgracia, una supuesta apariencia legal. En efecto: ya se ha dado comienzo al secuestro de aparatos en fábricas y casas de comercio del ramo, interviniendo en los mismos, así como en la iniciación de los juicios, el procurador Juan B. Domínguez, el doctor Rafael Valls, y los empleados de la Radio Sud América, que figuraban como peritos, ingenieros Eduardo Mauret y Cristóbal Bonard.

La propiedad particular está amenazada—

Siguiendo por este camino, pronto veremos que los agentes y cómplices del trust penetrarán en las casas particulares con el objeto de secuestrar los aparatos radiotelefónicos que no hayan sido vendidos por el mismo.

En este caso, no se trata de alarmar, sino de poner sobre aviso a los innumerables aficionados poseedores de aparatos, que existen en la ciudad y en el país entero. La propiedad particular está amenazada. En adelante no existirán garantías para los aficionados a la radiotelefonía; y casi puede decirse que ésta (nos referimos a la industria) perderá en enorme grado de prosperidad. Los manejos tentaculares de un trust extranjero ,ayudado por la complicidad de una oficina que no responde a sus fines honorablemente, matarán una industria cuyo desarrollo en la Argentina sobrepasaba al de muchos países. Esto, claro está, si antes, como es de esperarse, no se opera una reacción en el sentido de contrarrestar los funesto avances.

Las pruebas y antecedentes que obran en nuestro poder—

Con el objeto de alejar la suposición de que procedemos sin pruebas ni documentos que justifiquen nuestra alarma, comenzaremos desde mañana la publicación de interesantísimos documentos que obran en nuestro poder, y que, por desgracia, corroboran ampliamente lo que decimos más arriba. Por ellos se informará el público de muchas cosas, que si bien es que acusan una absoluta falta de moralidad y patriotismo, es útil conocer para establecer la sanción necesaria.

Las industrias nacionales se defienden

Ante la ruinosa amenaza que significa la creación de un trust de esta naturaleza, los industriales nacionales han comprendido la urgente necesidad que tienen de defenderse, buscando para este objeto una persona lo suficientemente prestigiosa que se encargue de velar por sus derechos. El doctor Manuel Carlés, es el gestor de los derechos de los industriales nacionales. Según propias declaraciones del doctor Carlés, éste ha prometido tomarse todo el interés que requiere el asunto, no omitiendo para ello ningún recurso.

CONVOCOSE LA CLASE DE 1903

Los ciudadanos sorteados para el ejército, deben presentarse el 14 de enero, y los de la armada, el 10 de enero.

El P. E. ha convocado a los ciudadanos de la clase de 1903, que deben prestar el servicio militar. A tal efecto, se han fijado las fechas 10 y 14 de enero, para los que le haya correspondido, respectivamente, la armada y el ejército. Los ciudadanos sorteados para la armada deben ser citados y concentrados en los puntos siguientes:

Arsenal Naval Buenos Aires, distritos militares números 1, 2, 3, 4, 14, 15a, 15b y 16.

Base Naval de Puerto Belgrano, distritos militares números 17, 18, 21, 22, 23, 24, 25, 65 y 66.

Base Naval Río de la Plata, distritos militares números 19 y 20.

Comisión de recepción número 1 (Concordia), distritos militares números 28 y 30.

Comisión de recepción número 2 (Paraná), distritos militares números 29, 31 y 32.

Comisión de recepción número 3 (Rosario), distritos militares números 33, 34 y 35.

Comisión de recepción número 4 (Santa Fe), distritos militares números 36, 37 y 38.

Comisión de recepción número 5 (Villa Mercedes), distritos militares números 49, 50, 51 y 52.

Comisión de recepción número 6 (Río Cuarto), distritos militares números 44, 45 y 46.

Comisión de recepción número 7 (Córdoba), distritos militares números 41, 42, 43, 47 y 48.

Comisión de recepción número 8 (Santiago del Estero), distritos militares números 53, 54, 59, 60 y 61.

Comisión de recepción número 9 (Tucumán), distritos militares números 55, 56, 57, 58, 62, 63 y 64.

Comisión de recepción número 10 (Corrientes), distritos militares números 27, 39, 40 y 67.

En cuanto a los ciudadanos pertenecientes al distrito militar número 26, serán reconocidos en Puerto Madryn por el cirujano de uno de los transportes de la armada, a quien se dará instrucciones para que proceda de acuerdo con lo indicado por el comando de la segunda división de ejército.

LAS ELECCIONES UNIVERSITARIAS APASIONAN AL MUNDO ESTUDIANTIL

He aquí una mesa del comicio primario realizado hoy en la Facultad de Medicina. Vése a una gentil electora depositando de frente al decano y otros graves fiscales su voto estudiantil. Ninguna elección universitaria ha despertado tanto interés como la que se está realizando

ASCENSO DEL OFICIAL INSPECTOR MIGUEL FINAMOR

Como lo anticipamos en nuestra edición de anoche, el oficial inspector Miguel Finamor, que presta servicio en la comisaría 1a, ha sido ascendido a auxiliar.

Se trata de un buen empleado, que goza dentro de la repartición de un merecido prestigio. Por sus cualidades y correcto comportamiento en el desempeño de sus funciones, ha merecido el ascenso que consignamos.

Un hombre, cuyas facultades mentales se hallaban alteradas, epilogó en forma trágica su existencia

Al arrojarse del segundo piso de una finca, sufrió lesiones tan graves, que determinaron su muerte

Un hombre que se aloja un proyectil en el cráneo o se abre la carótida con una navaja de afeitar, no es ninguna novedad en esta época desconcertante de crímenes, suicidios y tragedias pasionales. Y no es ninguna novedad por la sencilla razón que tales hechos se producen a diario, casi todos, más o menos con las mismas características.

Un caso de locura—

Eugenio Uboldi, argentino, de 32 años de edad, casado, con domicilio en la calle Donizetti 121, inesperadamente dió señales de locura. La familia del nombrado se sintió afectada por ese motivo y la intranquilidad se manifestó de pronto, sin que para ello existiese remedio posible. El señor Uboldi, se dice, era una buena persona, tranquila y de intachable conducta.

¿Cómo pudo enloquecerse, entonces? ¿Acaso la miseria?... ¿Acaso por divergencias en el hogar? ¡Nada! Se ignora el por qué de su desequilibrio mental. Es tan delicado eso de penetrar en el palacete de las intimidades ajenas...

Resulta tan difícil, a veces, realizar una misión de esa naturaleza... Sin embargo...

Y Eugenio Uboldi fué internado en el sanatorio Besio, calle Cochabamba 879.

Su estado era cada vez más grave. La ciencia agotó todos sus medios para devolverlo sano y salvo a la sociedad, a su hogar, a su atribulada familia. Su cerebro, desequilibrado, no podía encontrar la reparación urgente que tanto necesitaba. Una tragedia, perenne y sombría, se agitaba a su alrededor. Su cerebro alocado fué madurando el plan y cuando lo creyó oportuno ejecutó la intensa tragedia que le golpeaba las sienes.

El suicidio—

Y esta mañana, a las 10.45, Eugenio Uboldi se arrojó de un segundo piso al pavimento. Las graves lesiones que se produjo al caer determinaron su muerte.

Las autoridades policiales de la seccional 14a. intervinieron en el suceso, adoptando las medidas que son de práctica.

Instruye el sumario correspondiente el ayudante Calcagno de la citada dependencia.

SE ACELERARAN LOS CURSOS DEL COLEGIO MILITAR

Modificación de los programas de estudio

Por decreto del 1º. E. se ha autorizado a la dirección del colegio Militar para interrumpir, durante el año 1924 solamente, el cumplimiento de lo dispuesto en el primer párrafo del número 84 del reglamento del colegio Militar, en el sentido de la duración de los cursos que, incluso exámenes y ejercitaciones prácticas, serán acelerados en la siguiente forma: primer curso: del 1o. de febrero al 30 de julio; 2o. curso: del 1o. de agosto al 25 de enero de 1925. Iniciación de los cursos de 1926: el 20 de marzo.

Autorízase igualmente a la dirección del colegio Militar para hacer durante el año 1924 las siguientes modificaciones a los programas de estudio:

Tercer año: Supresión de alemán, francés, historia militar. Debe destinarse a moral cívica una hora por semana en lugar de dos.

Segundo año: Supresión de alemán y francés. Deben destinarse para topografía y dibujo tres horas semanales en lugar de dos y para nociones de psicología y lógica una hora semanal en vez de dos.

Primer año: Supresión de higiene (que deberá darse después en el curso regular de tercer año) y alemán; reduciéndose para literatura y francés a una hora semanal cada una.

La clasificación de suficiente se elevará a tres puntos para los alumnos de 2o. y 3o. año y a dos setenta y cinco para los demás años.

SE FIRMO EL ENCUENTRO ROTTOLI-GALTIERI

Se nos comunica que esta mañana se firmó el match Rottoli - Galtieri, que se realizará posiblemente el 17 de noviembre o el 8 de diciembre próximo.

Con mayor tiempo y espacio nos ocuparemos de este importante y sensacional pelea.

REALIZOSE EL SEPELIO DEL RESTOS DEL CONTRAALMIRANTE LAGOS

El intenso sentimiento de pesar producido por el prematuro fallecimiento del contraalmirante Manuel J. Lagos, se evidenció esta mañana en el sepelio de sus restos, los que fueron sacados de la casa mortuoria envueltos por una bandera nacional y colocados en una cureña. A paso lento dirigióse el cortejo fúnebre hasta el cementerio del Norte, en donde formaban, para rendir los honores reglamentarios, un batallón de la Escuela de Mecánica de la Armada y otro del Arsenal Naval Buenos Aires, al mando del capitán de navío Joaquín Arnau. En nombre de la institución naval usó de la palabra el vicealmirante Vicente E. Montes, quien despidió los despojos mortales con sentidas y elocuentes frases, haciendo la apología de la figura del marino desaparecido. Varios otros oradores, en nombre de sus amigos y de las instituciones diversas a que el extinto perteneció, elogiaron también su personalidad

DE NUESTRAS PAMPAS

UN MILLON PARA USTED.

Sírvase es RIGOLETTO

Sólo es necesario que en vez de comprar yerba cualquiera, PIDA Vd.:

RIGOLETTO

RICA, PURA Y LA QUE MAS DURA

Obtendrá yerba de SUPERCALIDAD

Los cupones que contiene cada envase le indicarán cómo puede hacerse rico.

Tome parte en el concurso RIGOLETTO y gane la Lotería del MILLON SIN COMPRAR BILLETES

LAS QUE SE CASAN HOY

por TABORDA

Señorita Luisa López Saavedra con el ingeniero Carlos L. Thaye

Señorita Angela Nicco con el señor Manuel Calvo

Señorita Emma Hurraldo con el señor José Oriol

Señorita María Angelina Dibar con el arquitecto Antón Gutiérrez y Urquijo

Señorita Julia Elena Cambaceres con el señor Enrique M. González

LA CARTA DE RAMON SILVEYRA

Días pasados publicamos en nuestras columnas una carta que nos dirigiera Ramón Silveyra, el más popular de los ovadidos de la Penitenciaría Nacional, con algunos comentarios por ella sugeridos. La amable misiva del presidiario fugado causó verdadera sensación. Pero no faltó alguien que pusiera en duda su autenticidad. A varios días de publicada, recibimos una tarjeta firmada por "Un argentino", en la que se nos proponen ciertas dudas sobre el origen real de la carta de Silveyra, dice si somos fuertes accionistas de alguna fábrica nacional de fideos para ese lector desconocido y para todos aquéllos que crean que la carta de Ramón Silveyra no pasa de ser una broma periodística, van estas aclaraciones.

La carta de Silveyra llegó a nuestra redacción hace aproximadamente diez días y antes de darla a la publicidad, tratándose de tan importante asunto, hicimos las averiguaciones del caso, comprobando sin género de ninguna duda, que era, efectivamente, del ex pensionista del tétrico establecimiento de la calle Las Heras. Por otra parte, la actitud de Silveyra dirigiéndose a CRITICA es perfectamente lógica, desde el momento que era nuestro el único diario que le daría cabida a su carta. A propósito de esto, anunciamos al público que dentro de breve tiempo publicaremos una nota tanto o más sensacional que la primera sobre Ramón Silveyra.

SE RINDIO UN HOMENAJE AL ALMIRANTE BROWN

El agregado naval norteamericano colocó una corona de flores en el monumento

Al pie del monumento al almirante Brown, se realizó hoy a mediodía el homenaje dispuesto por el departamento naval del gobierno norteamericano, con el que se asocia a la República Argentina al día de la marina, que hoy se festeja en la Unión y que fué establecido por un decreto del extinto presidente Harding.

Fué un acto sencillo, como cuadra a la naturaleza de los marinos, lo más interesante del cual resultó tanto en la sinceridad de quienes tributaban el homenaje, como en la emoción de los que lo recibían, pues que el hecho de colocar una corona de flores al pie del monumento del valiente almirante, revistió una forma grata de reverenciar a nuestra armada.

El capitán de fragata Ismael F. Dorteb agregado naval en la embajada de los Estados Unidos colocó la corona, y acto seguido dirigió una sencilla arenga a los circunstantes, explicando la significación del acto, y saludando, finalmente al almirante. Le contestó, en nombre del ministro de Marina allí presente, el jefe del estado mayor general, contralmirante Enrique I. Fliess, agradeciendo la distinción del gobierno norteamericano, que significa el homenaje.

Asistió también encargado de negocios de la embajada norteamericana, Mr. Spencer, el agregado militar a la misma, el almirante Helena Vallentz y numerosos jefes y oficiales de nuestra armada, rindiendo los honores al mando del teniente de fragata Mario Dondo, una sección de la escuela naval. Un hombres del crucero naval Buenos Aires, 25 del cañonero "Rosario", 25 del "Patria" y la banda del depósito de Marinería.

El Banco Comercial del Azul da un buen ejemplo

Resuelve devolver a su personal los $ 271.735.88 de la caja particular a los fines de la ley de jubilaciones

El directorio del Banco Comercial del Azul ha tenido un simpático rasgo que, indudablemente, marcará rumbos a las demás instituciones del ramo. Con motivo de la promulgación de la ley No. 11.289 de pensiones y subsidios bancarios, los dirigentes de la fuerte institución, en su sesión de ayer, resolvió disolver la caja particular que a tal fin existía en el banco e usu oportunidad, haciendo devolución a todo el personal de los aportes realizados por el mismo a dicha caja, más los intereses devengados, todo que asciende a la bonita suma de $ 271.753.88.

Y lo que es digno de hacerse notar —el gesto a que aludimos — es un rasgo que fomentará la alta estima que le merece el personal. En efecto; el directorio dispuso eximir a los empleados del aporte de un mes de sueldo que la nueva ley le

Hoy llegó a nuestro puerto el vapor holandés "Orania"

Hoy llegó a la dársena norte el paquete holandés "Orania", procedente de Amsterdam y escalas, conduciendo numerosos pasajeros de cámara y tercera, y correspondencia de todos los países de Europa y un fuerte cargamento de mercaderías generales.

La travesía a estar por los informes que nos facilitaron el capitán y los pasajeros, resultó sin ninguna clase de inconvenientes y en perfectas condiciones.

El nuevo viceconsul de España—

Entre los pasajeros llegados en este barco, se encuentra el viceconsul de España en esta capital señor José Lorente del Monte, que fuera recientemente designado para ocupar este puesto.

El señor del Monte con anterioridad fué cónsul de su país en Marsella durante largo tiempo.

Este caballero, nos manifestó que viene dispuesto a trabajar intensamente den tro del puesto que se le ha confiado y que hará todo cuanto esté a su alcance para intensificar las buenas relaciones existentes entre España y la Argentina.

Otro de los pasajeros llegados en el "Orania", es el doctor Alfredo Colmo, que en compañía de su familia ha efectuado un interesante viaje por diversos países de Europa.

El doctor Colmo se encuentra verdaderamente encantado de la forma en que se vive actualmente en Europa y de las muchas atenciones que se le prodigaron durante su viaje.

En el puerto un grupo numeroso de amigos le recibió prodigándole su saludo de bienvenida.

El "Orania", ha traído también, gran número de inmigrantes, la mayor parte de los cuales piensan radicarse en el país entregándose a la agricultura.

El golpe de estado de Primo de Rivera fué un recurso de los "impunistas"

Así lo dice en una cata interesantísima un periodista español, que señala duramente las causas del movimiento

'EL PUEBLO MURMURA: LA GENTE CULTA LOS DESPRECIA"

El doctor Malagarriga nos envía la siguiente carta que ha recibido de un culto periodista, cuyo nombre este mismo pide no se publique, por lo que insertamos sin firma. El destinatario al mandarla a CRITICA, nos dice que es la primera noticia que ha tenido de una réplica del comandante Chasel, informe cuyo eco de lo que dijo en estas mismas columnas, y en que por cierto hacía la debida distinción entre el soldado español sufrido y valeroso y muchos de los generales y jefes que por el momento arrojan sobre el ejército y sobre España tan gran desprestigio. Y que perdonan los cínicos socios de la Bolsa de Buenos Aires que me haya alegrado al general Primo de Rivera, simplemente como a su política y protestando de los que "aquí denigran a la patria". Los que la denigran — todo esto va por cuenta del doctor Malagarriga — son los socios de la Bolsa (1 pesos al mes) o suscriptores de "El Imparcial" o simples lectores que por el momento arrojan sobre el ejército y sobre España tan gran desprestigio. Y que perdonan los cínicos socios de la Bolsa de Buenos Aires que me haya alegrado al general Primo de Rivera, simplemente como a su política y protestando de los que "aquí denigran a la patria". Los que la denigran — todo esto va por cuenta del doctor Malagarriga — son los socios de la Bolsa (1 pesos al mes) o suscriptores de "El Imparcial" o simples lectores que por el momento arrojan sobre el ejército y sobre España tan gran desprestigio. Y que perdonan los cínicos socios de la Bolsa de Buenos Aires que me haya alegrado al general Primo de Rivera, simplemente como a su política y protestando de los que "aquí denigran a la patria". Los que la denigran — todo esto va por cuenta del doctor Malagarriga — son los socios de la Bolsa (1 pesos al mes) o suscriptores de "El Imparcial" o simples lectores que por el momento arrojan sobre el ejército y sobre España tan gran desprestigio.

Todo me supongo que girará en torno a este golpe de estado, que ha caído sobre el pensamiento y la conciencia como un bólido, sin producir hasta ahora más efecto que el asombro y la sorpresa y la duda de la mayoría inteligente. Desconozco lo primero que debo hacerme decir estos señores que protestan haber sido regeneracionistas, si ya a ustedes quién los regenera? Si malo, malo; si bueno, su principal causa está en ellos. Ahora. Pirandas, fracasos de todos los años de España, fracasos de ellos son, la inmoralidad, el descenso de la moralidad, la torpeza que han llevado a tan desastrosos resultados han sido aquéllos de ellos y del régimen. Lo peor pollina tienen en los desastres españoles una culpa secundaria, sin género que tiene ellos.

Han sido el régimen y un ejército dócil y ambicioso los que se han llevado todas las cosas in parte con león. Estoicismo señor Primo de Rivera, aquí no es capitán general! El decir una cosa pol es una verdadera sentina de inmoralidad, mange al comandante Chacel dicho contrario. Se eleva el treinta por ciento del presupuesto general de gastos destinado (Francia cuesta el diez y seis. Estos Unidos el veinte), tiene más oficiales que el ejército alemán en 1914, como en armamentos sumas enormes y no tiene armamentos, aeroplanos, víveres, uniformes, etc., gasta más que todos juntos de las potencias potencias europeas y los soldados están desnudos y tienen un rancho repugnante. Tener un soldado en Africa cuesta a España lo que cuesta costaba a los Estados Unidos un soldado en el frente francés. La situación ambos no puede compararse. Habrá era un asunto de vida, pero hoy expidiéndala la del soldado yanqui. Es el cuadro de verdadera tragedia de miseria y pobreza. Todo esto no se puede imputar a los políticos (a quienes justamente la nación ha condenado) sino a

extergarando el banco con ese tributo. Esta actitud la merecido el reconocimiento íntimo del personal y su más obligación entre el soldado español sufrido y valeroso y muchos de los generales y jefes que por el momento arrojan sobre el ejército y sobre España tan gran desprestigio. Y que perdonan los cínicos socios de la Bolsa de Buenos Aires que me haya alegrado al general Primo de Rivera, simplemente como a su política y protestando de los que "aquí denigran a la patria". Los que la denigran — todo esto va por cuenta del doctor Malagarriga — son los socios de la Bolsa (1 pesos al mes) o suscriptores de "El Imparcial" o simples lectores que por el momento arrojan sobre el ejército y sobre España tan gran desprestigio.

El golpe de estado ha sido dirigido por el rey y su primer cuidado inmediato y que no ha podido ser disimulado es el de impunismo. Tenemos un ministro del responsable de Monte Arruit). Dukan y Sanjurjo (del cual no sabía nada el país) y Cavalcanti (procesado por su actuación en Melilla) han constituído el primer directorio. Primo de Rivera forma el puente de unión de estos elementos impunistas y palatinos con el resto del ejército. Es muy significativo que el movimiento estallara varios días antes de abrirse los tribunales que habían de juzgar por las responsabilidades del desastre de Annual. El general Berenguer, ex alto comisario, estaba perdido y se decía en los mismos pasillos hacer sensacionales declaraciones sobre la intervención directísima que el rey había tenido en los sangrientos avances de Melilla. El parlamento pensaba actuar briosamente y se trataba de proponer una investigación seria en las fortunas privadas de los que habían ejercido mando o cargo administrativo en Marruecos. El público que esas fortunas produjeron negocios de juzgarlo con que le diga que conozco en Granada, sin más precaución que asignar a cada uno de ellos una cantidad y preguntar donde le venga este dinero) una fin- ca, tres millones de pesetas, otro tiene dos automóviles y ha levantado un palacio para vivir. Todos ellos, aun más que ellos, como este ejemplo. Me parece que con el complejo de todas estas cosas que he dicho indicando, el movimiento queda bien definido. Es la rebelión de una casta fuerte y culpada, presidida por un monarca que también lo es, que se sienten atacados, ante el impulso sereno y resuelto del pueblo, con la turquedad admirable y sin hacer caso de engaños y maniobras que entorpecían consecuentemente a los responsables de la catástrofe y estaba dispuesto a darles el merecido castigo, desarmándolas de las armas con que contaban. Ese ejército, ese instrumento de tiranía político, aunque sea tan malo y viciado como el español, no puede estallar a fin de cuentas sino con la fuerza con que este movimiento ha estallado; pero substituirlo con otro mejor, ya es ardua tarea que no creo sean capaces de realizar estos generales analfabetos, apoyados por caballista en vilecios peores. La esperanza y el temor de los españoles no pueden ser los acontecimientos actuales fuera de su desarrollo está en la rivalidad que pronto ha de estallar entre los militares mismos. Si estos no se ponen de acuerdo los partidos políticos no pueden rehacerse, si la monarquía no tiene ya más cartas que jugarse (pues todos creyeron que se la jugaba la última y la ha perdido), ¿qué ocurrirá en España? La república hizo cuanto pudo por deshacer el partido republicano y lo logró, no hay centro de ninguna especie ni dinásticos, únicas que trascendió esto pueden adoptarse. Ninguna fuerza organizada y capaz en España. Tan sólo el ejército, que no tiene aliga que pueda llamarse organización, pero que sabiéndose en una gran mayoría de españoles descontentos con el régimen y con la guerra, sería acogido con adhesiones. Malos eran los partidos políticos, pero eran fuerzas que defendían un dique contra la avalancha social y lentamente iban renovándose y simplándose, comprendiendo que esa cosa no podía seguir como estaban. Las responsabilidades, tan temidas y exigidas por el pueblo habían empezado a dar su fruto, en el sentido de exigir a los hombres de gobierno a cierta moralidad y a un mayor deseo de cumplir con su deber. Pero el pueblo murmura contra ellos, no los cree; la gente culta los desprecia...

Ves, pues, querido amigo, el tiene razón en decir lo que haya dicho de los militares españoles, que no lo sé; pero que me supongo será menos de lo que puede decirse. He querido con esta carta, demasiado larga, adherirme a lo que haya dicho, sea lo que sea, para aumentarle el sabor de disién que la región la haya dejado en los años. Además me desahogo con decir a un amigo lo que los periodistas españoles no podemos decir todos los días a nuestros lectores en los periódicos.

El D. E. y la ordenanza sobre alumbrado, barrido y limpieza

MODIFICACIONES A INTRODUCIRSE A LA MISMA

En la, secretaría de Hacienda de la Municipalidad, se sigue estudiando la nueva ordenanza, por la cual se percibirán los impuestos de alumbrado, barrido y limpieza, si la actual—como es probable—es derogada en la sesión a celebrarse en el Concejo Deliberante el próximo martes.

Por la misma, se cobrará el impuesto locativo a los propietarios y al terreno. Como en años anteriores también se cobraba aparte de lo mencionado, a todos los negocios, la intendencia, para evitar repeticiones enojosas de la camaña actual, ha resuelto qué éstos no paguen impuestos, correspondiendo solamente a la propiedad.

La nueva ordenanza estará lista el próximo lunes y será enviada al Concejo Deliberante, si bien comuniquen la derogación de la actual.

El intendente municipal, consultado al respecto, ha omitido dar opiniones, reservándose para darlas por intermedio de su secretario de Hacienda en el seno del H. C. cuando las circunstancias lo requieran.

Es indudable que la situación actual es bastante molesta para los representantes del D. E., debido a la guerra que han tenido que soportar y por la mayoría de intransquilidad en que se ve obligada a atravesar la Municipalidad de la capital. Pero esperan que con la nueva ordenanza encauzarán las cosas y todo quedará como era entonces.

Esto, siempre que no aparezcan algunas reminiscencias de funcionarios, molestados por la actitud adoptada por el cuerpo deliberativo de la comuna.

EL SABADO INGLES NO SE CUMPLE EN BUENOS AIRES

Pese a los que creen que el sábado inglés está impuesto en Buenos Aires, la verdad es que no se cumple en muchísimos comercios donde, visiblemente en ellos se ocultan en otros, el personal trabaja todo el día de hoy.

Esto, como se comprenderá, es ilegítimo. Si el sábado inglés no es cumplido por el comercio, no hay razón para que con ello conquista desaparezca por la avaricia de unos cuantos comerciantes que quieren aprovechar el cierre de otros negocios para vender más, retienen al personal durante todo el día sábado.

Tenemos a la vista numerosas cartas en las cuales se nos hacen denuncias determinadas de lo que dejamos expuesto. Se trata de comercios aparentemente serios que no cumplen con el sábado inglés, llegando algunos hasta el caso de cerrar las puertas al público, obligando al personal a que permanezca en sus puestos.

Se comprende que la falta de unidad de los empleados de comercio la que sostiene tal estado de cosas. Unidos los empleados podrían conseguir el cumplimiento estricto del sábado inglés, que les gozan hoy los personales de los ferrocarriles, Bancos y grandes tiendas, pero no podría ser extensivo para todos sin excepción.

La Federación de Empleados de Comercio realizan actualmente una campaña de propaganda a fin de conseguir que el sábado inglés sea para todos los empleados. Llama a sus filas a todos los empleados, en la seguridad de que una propaganda bien encaminada ha de dar el resultado que se busca y que no es otro que una tarde de franquicia para quienes toda la semana han trabajado sin descanso.

No es el caso de citar las casas que han sido denunciadas a CRITICA como que incluyen todo el día sábado, ni tampoco la nómina de aquellas que cierran las puertas al público, pero que trabajan dentro. Corresponde a la F. E. C. activar la propaganda para llevar a cabo una enérgica campaña en pro del sábado inglés con el completo convencimiento de que es el único medio de conseguir todos los que trabajan actualmente. La F. E. C. es una fuerza que no puede desconocerse y que, en el caso, alienta a los empleados de comercio a que hagan causa común con los empleados en Buenos Aires.

PROSIGUE CON ENTUSIASMO EL MOVIMIENTO UNIVERSITARIO CON MOTIVO DE LAS ELECCIONES

Hoy, en la Facultad de Medicina, realizóse el comicio primario de electores estudiantiles — Fueron electos los que figuran en las listas del C. M. A. y del C. E. de M.

Con el mismo entusiasmo de que nos hiciéramos eco ayer, la juventud universitaria de Buenos Aires prosigue el movimiento de propaganda para las elecciones de la semana entrante. Los actos previos realizados ayer en el Centro de Estudiantes de Medicina y hoy en esta Facultad, comprueban terminantemente que los estudiantes están animados del más firme propósito de llevar al C. S. U. los elementos de sus simpatías, vale decir, los profesores que consideran capaces de realizar las aspiraciones de los estudiantes.

En la Facultad de Medicina las elecciones se efectuarán el día 30 del corriente, en cuya fecha de la doble elección de profesores y alumnos saldrán las personas que deben incorporarse al Consejo Superior Universitario por el tiempo que fija el estatuto.

El acto plebiscitario de ayer—

Terminada la elección a las 15, el recuento de los votos dió un espléndido triunfo a los doctores Francisco Rophille y Felipe J. Basavilbaso, quienes resultaron electos por una mayoría abrumadora contra los demás candidatos que sostenían algunos estudiantes del Círculo Médico Argentino y del Centro Estudiantes de Medicina. Sobre un total de 815 votantes, correspondieron al doctor Francisco Rophille 151 y al doctor Felipe J. Basavilbaso 126. Siguieron después los doctores Marotta, con 9 votos; Ceretti, con 61 y Bonorino con 20.

En consecuencia de esta elección, los doctores Francisco Rophille y Felipe J. Basavilbaso serán los candidatos que los estudiantes de medicina van a sostener en las elecciones del próximo martes.

El comicio primario de hoy—

Realízase esta mañana, desde las 8 hasta las 12, el comicio primario de la Facultad de Medicina. Reinó el más completo orden, resultando electos los estudiantes cuyos nombres publicamos en seguida, quienes, con mandato imperativo del Centro Médico Argentino y del Centro Estudiantes de Medicina sostendrán los candidatos proclamados en el acto plebiscitario de ayer.

He aquí la nómina de los estudiantes proclamados hoy en la Facultad después del comicio:

Estudiantes de sexto año, señores Pladevall, Ernesto, Francisco E. Secco, Julio A. Cruchani, Isidro M. Lozano, Luis Andreozzi, Alfredo Pizarro, Vicente M. Mucci, Carlos Aristi, Normando Arenas, Tiemo G. Fernández, Alberto Mercier, Adolfo Rubinstein, Félix Puchulu, Rogue Oriolano, Angel Pisani, por quinto año. Seores Pedro Landaburu, Ovidio H. Senet, Carlos I. Lucena, Luis B. Jacquelin, José Silberstein, Juan M. Nagera, Humberto Scorticati, Juan A. Varela, Ricardo Musan, Isidro Melgar (hijo), Samuel Gilih, Italo Voliante, Roberto F. Reneto, Juan Salaber y Alberto Sánchez Arbide; por cuarto año, señores Francisco Molinas, Américo A. Vaccarezza, Roberto Allanak, Conrado Giorgi, Hilario A. Romero, José A. Burman, Adolfo J. Burlando, Alberto Cardoni, Pelino Galdi, Luis Govi, Eduardo R. Otero, Luis E. Ontiveros, José Peracchi, Luis A. Solari y Juan M. Torviso.

Las elecciones del 30—

Conocidos los candidatos que van a sostener los estudiantes de la Facultad de Medicina se espera el día de la elección, el mismo entusiasmo, de 14 a 18, para ver triunfar las aspiraciones de los alumnos. En cuanto a los candidatos del profesorado no se conocen aún, sabiéndose únicamente que irán dos listas, una de ellas formada por profesores de tendencia liberal y la otra por los que no están conformes con el estatuto aprobado. Los estudiantes de medicina, pues, pueden descontar el triunfo de los primeros, no negan que ambas listas del profesorado contarán con mucho elemento a su favor.

Entretanto llegue el día de la elección, el C. E. M. realiza una intensa propaganda en pro de los candidatos en pro de la causa que sostienen.

En la Facultad de Derecho—

Entre los estudiantes de derecho corren rumores de que las declaraciones de los profesores de la Facultad, expresadas anteayer, che después de la reunión celebrada en la casa del doctor Cantilo.

Los estudiantes consideran temerarias las declaraciones del profesorado, censurándose la actitud de determinados profesores.

En la Facultad de Agronomía y Veterinaria—

Realízase esta mañana el comicio primario de electores estudiantiles que votarán en el acto electoral del día 30. Re-

RESEÑA DIARIA DE LA BOLSA Y EL COMERCIO

BOLSA DE COMERCIO

Ultimos precios. Cédulas hipotecarias argentinas y títulos nacionales y provinciales

Cédula hipotecaria argentina ley 8172, 101.30; ley 9155 1a. serie, 86.; 2a. serie, 100.; 3a. serie, 94.80; 4a. serie, 93.20; 5a. serie, 95.; 6a. serie 95.; 8a. serie, 95.10; 9a. serie, 100.; 10a. serie, 97; 12a. serie, 100.; 13a. serie, 94.20; 14a. serie, 94.50; 15a. serie, 96.20; 16a. serie, 96.20; 18a. serie, 96.; 19a. serie, 94.40.

Cédulas nacionales, serie L. 100.20. Bonos Municip. (semest.), 82. Bs. Aires, 84.50; Bs. Aires 3 1/2 o/o (oro), 56.60; Emp. 1911, 77.50; Emp. Convencion, 82.80; Crédito Argentino 1922, 95.70; 1d. 1907 (oro) fin de mes, 98; 1d. 1905, 88; Deuda Municipal 6 1/2 o/o, 96.90; Santa Fe (1874), 80; Bonos Hipotec. Banco Provincia, 94.80; Buenos Aires 4 1/2, 64.30; Deuda B. Aires 6 o/o, 85.50; Emp. Tucuman, 55; Deuda Mendoza, 89; F. C. Meridiano V (Paris) (oro), noviembre 30, 63.50; Títulos 7 o/o, Entre Ríos, 92.

ACCIONES DE BANCOS Y SOCIEDADES ANONIMAS

Banco Hogar Argentino, 48.30; 1d. (certificados), 48.20; Banco Español, 76; Banco Francés, (oro), 41.90; Banco River Plate (oro), 101; Las Palmas Chaco Austral (oro), 76; Alemán Transatlántico (segunda), 61; Transatlántico (primera), 62; Soc. Puerto S. Nicolás, 42.70; Soc. Puerto Santa Cruz (oro), 1.90; Cía. Sansinena (oro), 94; Ingenio La Mendieta, 70; Soc. Puerto San Nicolás, 42.90.

ANIVERSARIO DE LA ASOCIACION DE COMERCIANTES

Cuatro años acaba de cumplir la Asociación de Pequeños Comerciantes Mayoristas, entidad que reune a la mayoría de los pequeños comerciantes de la plaza.

El objeto de la institución no puede ser más próspero, dispondendo ya de un capital holgado de cincuenta mil pesos.

Con el objeto de celebrar tan fausto acontecimiento, la asociación ha resuelto un banquete, al cual han sido invitados los socios y el alto comercio de la plaza.

MERCADO DE CEREALES A TERMINO

Precios de ayer

Trigo — Disponible 12.50, núm. 1, 12.40, octubre 12.30, núm. 1, 12.40, noviembre 12.30, núm. 1, 12.40, diciembre 11.80, núm. 1, 12, febrero 11.10, núm. 1, 11.30.

Lino — Disponible 9.70, octubre 9.70, noviembre 9.60, diciembre 9.60, enero 9.45, noviembre 23.50, diciembre 21.10, enero 19.45, febrero 18.80.

Avena — Disponible 8.50, noviembre 8.50, Aircaco. — Disponible 5.60.

Centeno — Disponible 5.60.

CAMARA GREMIAL DE CEREALES

Cotizaciones oficiales

Trigo. — Brasil 12.50, pan 12.10, Bahía Blanca 12.

Avena. — Bahía Blanca 8.25, dársena 8.15.

Lino. — 4 9/0 n 23.

Maiz. — Disponible 5.50.

CAJA DE CONVERSION

Circulación: saldo en caja pesos m|n. 1.063.416.170.12.

Ley 3871: saldo en caja pesos oro sellado 467,758.913.778.

Ley 9480: (en las legaciones). Saldo en caja pesos oro sellado 12.100.

Circulación: Saldo en caja pesos m|n. 6.459.247.30.

Saldo pesos oro sellado 470.600.121.878.

Circulación general pesos moneda nacional 1.962.665.284.

TIPOS DE CAMBIOS BANCARIOS

Dólar	137.70
Libra	48 12/16
París	13.25
Bélgica	13.29
Italia	16.64
Pesetas	45.45
Suiza	4.06 1/2
Florines	1.86
Río	3.09
Montevideo	6 1/2

DE NUESTRAS PAMPAS

LOCION DE EUCALIPTUS DE RUIZ & ROCA

LA MEJOR PREPARACION PARA CUIDAR EL CABELLO

El que la usa una vez la adopta para siempre. Sus benéficos resultados contra la caspa y la caída del cabello se notan en seguida. Pruébela usted también y comprobará que no hay nada mejor para el cuidado y embellecimiento del cabello y para mantener la cabeza limpia. Se vende en Gath y Chaves, Tienda San Juan, Casa Scherrer, De Micheli, Ciudad de Londres, etc., etc.; Farmacias: Franco Inglesa, Gibson, el Pueblo, Beretervide, Del Indio, Estrella, Brancato, Nava, Raffo; Once, Suiza, Scannapieco, en las principales Farmacias, Tiendas y Peluquerías de toda la República y en la Casa RUIZ Y ROCA, Florida 2. Frasco de 1/4 litro: $ 2.50; de 1/2 litro: $ 4. Botella grande: $ 6.

VIENDO PASAR

Los exhumadores—

Desde que Pompeya surgió casi íntegra a la luz del día, la pasión de los arqueólogos por descubrir tumbas y pueblos desaparecidos, raya en furiosa manía. Con la pinceta del excavador al hombro, los zapadores del pasado, recorren el mundo como los buscadores de minas, golpeando el suelo por ver si descubren indicios de muertas civilizaciones. Es así cómo se han violado las sacras tumbas de los faraones, y cómo, pueblos que se creían enterrados para siempre, han surgido de sus desoídos milenarios, revelando el secreto de su pasada existencia. Ahora, bien: ¿no tiene algo de impío, de profano, este afán de violar el misterio de la muerte? Es cierto que el interés científico es la mejor excusa; es cierto que, merced a los trabajos de los arqueólogos, sabemos ahora cómo se vivía hace tres o cuatro mil años; es cierto que el Egipto, después de Champollion, no tiene secretos para nosotros. Pero, con todo, seguimos creyendo que la labor de los investigadores tiene mucho de macabra, mucho de profana.

Hoy le ha tocado el turno a la milenaria ciudad de Spina, de la cual no se conocía su antigua ubicación. Cerca de Ferrara se han descubierto varias tumbas; y a juzgar por los objetos y restos humanos hallados, se cree que corresponden a Spina. Dentro de poco sabremos con minuciosa exactitud, cómo pasaban la vida los de Spina; sabremos cómo amaban, cómo comían, conoceremos, en suma, todas las particularidades de su vida. Naturalmente, nada nuevo nos revelarán las tumbas halladas. Los hombres de ayer, cual los de hoy, sufrían y gozaban en igual medida. Seguramente no se divertirían en los cabarets ni asistirían a los dancings; pero el amor y el odio, el interés y el deseo, tendrían las mismas características. "Nihil novum sub sole", dijo el viejo sibarita de la Biblia, después de comprobar que tono en la vida es desesperantemente igual....

Siempre Mussolini...—

Nosotros nos reímos un poco del señor Mussolini; nos reímos de sus gestos, de sus actitudes melodramáticas, de su teatralidad muy de ópera italiana. Pero el que no se ríe, ni poco ni mucho, es él; el, que la pasa lindamente entre palmas y vítores. Los cables se ocupan de informarnos diariamente sobre su vida. Sabemos a qué horas duerme, a cuáles come; conocemos sus gustos y aficiones favoritas, y si no nos damos por enterados de otras cosas más, es porque la discreción lo veda. Este, claro está, hace del "enorevole" un personaje fantástico, suerte de conquistador aforunado, cuya dicha resulta envidiable. Las últimas noticias que de él nos llegan, nos informan sobre su viaje triunfal a Novara y Milán. En ambas ciudades se disputaron el honor de agasajarle, como no lo harían con el rey, el cual debe ver mirar con cierta envidia la popularidad de su ministro. Y apropósito del rey, hay un detalle encantador, que demuestra hasta qué punto Mussolini ha llegado a sugestionar a los italianos. Estando de visita en el Castillo de Racognini, donde convalecen las augustas jovencitas Saboya, la princesa Juana, de 9 años de edad, se hizo presentar a Mussolini, "porque quería conocerlo". Estamos seguros de que la princesita sufrirá una decepción. En las imaginaciones infantiles los hombres que tienen prestigio son todos y aparecen como los caballeros de los cuentos de Hadas. Y Mussolini, si bien es prestigioso, es feo cual un "traditore" de melodrama; feo de toda fealdad. A estas horas la pobre princesita debe tener una rara idea de los políticos. "Si todos son como éste—se dirá—ninguno vale nada". Y, estará en razón. La casta ministerial no se distingue porque en ella existan Adonis...

Peloteras parlamentarias—

En Méjico no han perdido el genio. Por un quitame allá esas pajas, arman una pelotera de los diablos. La menor cosita da pretexto para agarrarse a tiros y puñaladas, justificando las exageraciones del cine americano, que los pinta siempre en pleabolina. La verdad es que esto no deja de tener sus inconvenientes. Ayer, por ejemplo, en pleno parlamento, estuvieron a punto de tirotearse de lo lindo. Los diputados que asistieron a la sesión, tal vez por aquello de que el mejor argumento es una bala certera, sacaron a relucir sus revólveres, con ánimo de ponerse como criba. Afortunadamente la cosa no pasó a mayores. De otra manera tendríamos que lamentar la muerte de muchos ciudadanos útiles, a la vez que un hecho absolutamente vergonzoso.

Esto, como esta nos ponen en vergüenza a los sudamericanos. En Europa y aun en Norte América, donde las cosas no son mejores, se dice despectivamente: "Como en América", para clasificar cualquier tropelía de estas. Y si bien es cierto que hay mucho de verdad, no es como para que se nos juzgue colectivamente. Por cada Méjico, un Chile; por cada Leguía, un Gómez o un Saavedra, hay muchísimos donde la seriedad de las instituciones podía ser tomada como ejemplo, más ahora en que Barcos es el campeón de Agramante. Pero "cría fama y échate a la cama", dice el refrán. Pacarán muchos años antes de que podamos quitarnos de encima el odioso sambenito.

Ojalá no cunda el precedente parlamentario dejado por los mejicanos. El día que aquí nos dé por andar a tiros en el Congreso, va a ser cosa de mudarse a Cafrería, donde aun no tienen parlamento ni usan revólveres...

LOBEZNO INGRESARA AL HARAS VOLADOR

Ya se ha realizado su compra

El haras Volador, de fundación reciente y que debe su denominación al padrillo del mismo nombre que hc servido de semental base, contará desd. ya con un nuevo padre.

Nos referimos a Lobezno, el buen hijo de Saint Wolf que acaba de ser adquirido por don Arturo Alvarado, propietario del haras mencionada, en suma que se reserva.

Lobezno, un animal de solo tres años, escasamente carrerendo, con una foja de servicios excelente, debe resultar un semental de utilidad en la cabaña en que entra a prestar servicios.

Los productos del haras La Oriental

Hoy ingresaron al tattersall del hipódromo Argentino, los productos del haras La Oriental, que serán subastados el próximo lunes.

Se trata de 21 productos hijos de Remanso, General Rivar, Argentino II y Primicio.

El lote es bueno y su venta debe alcanzar altos precios.

Las ventas de esta tarde

Haras La Argentina

Prosiguieron esta tarde las ventas de productos de carrera con los del haras La Argentina.

Las ventas de los elementos que corresponden al haras El Hogar, incluyen yeguas madres y productos de 1 y 2 años ha sido postergada para el próximo martes 30.

Los eternos relojeadores

A pedido de algunos entraineurs llamamos la atención de las autoridades de las pistas del hipódromo Argentino, respecto a ciertos cuidadores que luego de ensillar a sus pensionistas permanecen en la pista, relojeando caballos ajenos.

Como esto, sobre ser indecoroso, está además terminantemente prohibido y originan discordias, discusiones y peleas, espía bueno que se les obligara a los entraineurs a alejarse del hipódromo una vez ejercitada su caballada.

Un poco de vigilancia no estaría demás en bien y tranquilidad de todos.

Doria

1600 metros en 1'41" 3/5

Doria, conducido por Jesús Bastías, apareció a Desiré que jineteaba J. Garrido, fué ensayado esta tarde sobre una milla.

La corrida fué discreta empleando 1'41" 3/5 en cubrirse los 1600 metros.

Sinamay-Oratoria

1160 metros en 1'6" 3/5

Sinamay con R. Peña se ensayó a la par de Oratoria que montaba el peón. Hicieron 1100 metros de corrida empleando 1'6" 3/5. Este ensayo se cumplió esta tarde.

Informaciones y comentarios de último momento

El incidente País-Greme

Causas que lo originaron

Cuando se tuvo conocimiento en Buenos Aires, del incidente ocurrido en el Brasil entre los profesionales paiermistanos País y Greme, que juntos habían sido en calidad de entraineur y jockey de una importante ecurie paulistana, algunos diarios dieron una interpretación antojadiza y lireida al asunto.

Comunicaciones particulares que acabamos de recibir ponen en su sitio las cosas, en un aforma lo suficiente imparcial como para que de su veracidad no dudemos ni un instante.

Tenía el buen Greme, pero especialmente el primero, firmes grandes amistades en Buenos Aires y han de enterarse con interés de las causas que originaron un incidente que somos los primeros en deplorar, felicitándonos de que no haya llegado a alcanzar las trágicas consecuencias que pudo haber tenido.

País tuvo a su cargo como hemos dicho, una importante cuerda, y a fin de favorecer a un jockey que él hizo en Palermo lo llevó a Guillermo Greme, en la inteligencia que llevaba un hombre de confianza. Sus previsiones no se cumplieron pero no obstante presentar el entraineur los caballos en condiciones de ganar, éstos por dirigir Greme perdían la carrera con el consiguiente disgusto del propietario.

Lo solo Greme engañana a País, sino que su insidia llegó al punto de comunicar al patrón de que debía darle a él, a cuidar los caballos.

Como estos aseguran perdiendo, la atinción de Pedro País se hizo incontenible y el propietario del stud decidió cambiar fortuna confiándole a Greme la caballada.

País aceptó la resolución, pero, le solicitó al patrón que en la última reunión que iban a correr cinco de los animales confiados a su cuidado le permitiera cambiar jockey.

Así se le concedió y el resultado excedió la propia confianza del mismo País, dado que ganaron en una sola reunión tosciner caballos que perdían con Greme.

El resultado puede colegirse. País fué ratificado en su desempeño; pero indudablemente amargado por el engaño, la mala fe del jockey que le defraudara en su confianza, los meses perdidos, además del dinero, en cuanto se ha encontrado con Greme lo han dominado los nervios y la escena sangrienta se produjo.

Las autoridades piden un año de cárcel para Greme por la herida que infirió a País. En cuanto a éste se encuentra en libertad.

NUESTRA JIRA DIARIA POR EL MUNDO DEL PLEITO Y DE LA PENA

UNOS "PUERCOS" QUE PIDEN CLEMENCIA ANTE LA CORTE — LA EBRIEDAD EN UN GUARDA BARRERA ES PELIGROSA—RECURSOS MAL CONCEDIDOS —LOS AZUCAREROS Y EL GOBIERNO DE VERA Y UNA "OPAVIANADA" DE MAL PAGADOR. — JUICIOS COMERCIALES. — CAUSAS CRIMINALES. — EXCEPCIONES E INFRACCIONES MILITARES

Unos marranos ante la Corte—

Domingo Antonio Oñate y José Cruz, acusados de violación de menores y condenados a quince años de presidio por sus perversiones, se presentaron ante la Corte en procura de revisión de sus procesos, y por consiguiente de rebaja en las penas que les fueron impuestas.

Estos canallas estaban acusados y sentenciados a la pena expresada como autores responsables de acceso carnal, mediante el uso de la fuerza y engaño con las tiernas menores Angela y Elda Benaria de 10 y 8 años, respectivamente!, hecho ocurrido en Cipolletti (Río Negro) el 12 de julio de 1920, con las circunstancias agravantes de ser cometido superiitvo, de ser esos sujetos desprecables, peones de los padres de las menores violadas y contar ya el asqueroso Cruz 44 años de edad. El otro, Oñate, tenía, cuando la perpetración del atentado, 24 años.

Además esos inmundos sujetos, envenenados por fáciles accesos con mujeres fáciles, contagiaron a las menores de sus inficciones venéreas.

Pues bien: los muy puercos se presentaron ante la Corte pidiendo rebaja a sus condenas modestísimas de 15 años de presidio.

¡Y la Corte se limitó a cambiar la denominación de la pena, de acuerdo con el nuevo Código Penal, es decir, que en vez de quince años de presidio, seguirán sufriendo lo que les falte hasta completar esos años, con la denominación de reclusión!

Cuando se está ebrio, no debe ejercerse el cargo de guarda barrera—

A Jesús Santo se le instruyó sumario por infracción al artículo 84 de la ley de ferrocarriles.

Santo se encontraba borracho como una cuba sin bautiza, mientras desempeñaba la función de guarda barrera en el cruce de la calle Pey Cayetano Rivera y las vías del ferrocarril Oeste, el día 26 de febrero a eso de las 13.30, es decir, justamente al hacer la siesta...

El juez, doctor Santín, absolvió a Santo, pero la Cámara encuentra motivo suficiente para amonestarlo en forma de levísima condena y, en efecto, le aplica la multa de 100 pesetas, si bien dejando en suspenso su cumplimiento.

La "susceptibilidad" de un querellante—

Ante el juzgado federal del doctor Anchorena, se substancia un juicio interpuesto por Richard Angus, contra la razón social G. F. Macadam y Cía., por cobro de 5.396.86 pesos.

En la secuela del juicio, el citado juez, dictó un auto cuya parte dispositiva decía: "Intímese al actor deposite dentro del tercer día a las órdenes del juzgado la cantidad de mil pesos fijados para el arraigo del juicio".

El representante de Richard Angus, como si le hubiese mordido en la cola, considera, "gravoso e ilegal la medida solicitada por el adversario y el apercibimiento decretado por el juez y apela para ante la Cámara".

¡Cálmese, amigo!—

El juez concedió el recurso de apelación, y la Cámara Federal, en su acuerdo último, establece que esa, providencia del juez "no contiene apercibimiento alguno y de constguiente, no causa agravio irreparable al recurrente", y, en consecuencia, declara mal concedido el recurso interpuesto.

Los azucareros y la provincia del azúcar gobernada por Opaviano. Devolución de dinero.

La sociedad anónima Azucarera Argentina demandó ante la Corte a la provincia de Tucumán por cobro de la suma de pesos 120.152.91 que dijo le adeudaba según reconocimiento expreso contenido en un decreto dictado por el P. E. de la misma con motivo de una reclamación que interpuso ante dicho poder.

La provincia de Tucumán contestó la demanda alegando la incompetencia de la Corte Suprema para conocer originariamente en la causa en razón, dijo, de corresponder su tramitación a la jurisdicción administrativa de la misma provincia.

El decreto "opaviano". ¡A pagar cuando haya plata!—

Sostuvo la provincia que la suma que se reclamaba carecía por origen un pago de impuestos cuya devolución se había ordenado administrativamente, lo que importaba ser materia del litigio la facultad que tienen las provincias de crear y aplicar sus propias leyes impositivas, facultad ésta, que no podía ser sometida a revisión por ningún concepto, por ser cuestión de una cuestión constitucional.

En cuanto al fondo del asunto, reconoció la validez del decreto que sirve de base a la demanda y la obligación que del mismo se impuso la provincia de saldar su deuda, pero que hasta hoy la fecha para el cumplimiento de la obligación no había quedado expresamente determinada sino que por el contrario, ella dependía de una condición, a saber, que el P. E. se hiciera de fondos para cumplir su compromiso!

Dictamina el procurador general contra las "viveras" y chicanas "opavianas"—

En su dictamen el supremo tribunal en este asunto sostiene el procurador general que aparte de que en la presente cuestión no existe controversia en cuanto a que se dice sobre la validez de leyes impositivas dictadas desde el punto de vista de la organización nacional o local, consta de autos que sólo se persigue el cobro de una suma de dinero, debida y reconocida por un decreto del gobierno provincial y por el propio apoderado de la provincia ven este expediente.

Estima que la presente es una causa civil entre una provincia y un vecino de otra, en la que a la Corte Suprema le corresponde originariamente, atento lo dispuesto por el art. 101 de la constitución nacional y el 100 inc. 1o de la ley 48 sobre jurisdicción y competencia de los tribunales nacionales.

Se trata de una causa regida por el derecho común en que la persona que demanda como persona jurídica: no cómo no puede, y en la que no aparece comprometido el discutido principio sobre el derecho público o administrativo.

Por todo ello estima que el presente caso corresponde al conocimiento de la Corte Suprema.

¡Ya puede Vera, preparar esos pesos que son a costa de los premios mayores que anualmente corresponde al billete que juega su hermana!

Asuntos comerciales—

La cámara en lo comercial resolvió los siguientes:

Balbani José A. contra Jaimo Gómez por cobro de 1.347 pesos confirma la sentencia del juez doctor Estrada que admitió en parte la demanda, revocando al mismo mandado a pagar 1.145.75 pesos con costas.

—Se trata de unas bordalesas de vino "Citori" que Gómez compró, se lo chupó y no pagó.

—Stambler Isaac contra Luis Veltri, por cobro de 216 mineros pesetas; confirma la sentencia del juez doctor Martín y Herrera que rechaza la excepción opuesta y mando llevar adelante la ejecución hasta cubrir esos pesos y algunos más por costas y costas.

—Coll y Sana ale. contra Bettemberg A. G. por cobro de $ 1.763.10 m/n confirma la sentencia del juez doctor Estrada que rechazó la demanda.

—Juarez Elisa de Bise contra la compañía de seguros La Soberana, por daños y perjuicios emergentes de un accidente del trabajo del que resultó víctima el esposo de la demandante, don Guillermo Bise; confirma la sentencia del juez doctor Estrada, que condenó a La Soberana a depositar 6000 pesos en la Caja de Jubilaciones y Pensiones a favor de la viuda e hijos del extinto Bise.

Una defraudación—

El día 4 de junio último, el gerente de la compañía Yerba mate "Frutos del Brasil y Río de la Plata (¡qué largo es nombre!) Sr. Pedro y cómo empresa la compañía fraternidad argentina-brasileña, a base de yerba!) establecida en la calle paseo Leandro N. Alem (antes paseo de Julio), don Ernesto Amstein, denunció estas palabras:

Que acusaba por simple "salaberree pero" a don Antonio Marinelli, italiano, de 35 años, casado, viajante de comercio y a Arturo Villagómez, argentino, de 21 años, soltero y también viajante de unos "establecimientos".

En efecto, según el denunciante, dichos viajantes empleados de la sociedad mencionada tenían la obligación de rendir cuenta a la compañía cada 2 ó 3 días y Villagómez se compadeció desde varios días atrás, habiendo sabido el gerente denunciante que ese Villagómez cobró el "destrajo" en su (de Villagómez) provecho personal cuentas por valor de 7.2.40 patéticos pesos.

En cuanto a Marinelli, supo ese gerente, que cobró cuentas por 594 pesos, también mieros "aun cuando suponía (el muy malicioso) que pasa de esa cantidad lo "sanabereando" por Marinelli.

Adenda Marinelli, que era un "trescientos" retiró de un depósito de esa compañía situado en la calle Monasterio 481, sin previa autorización, nada menos que 121 cilindros de yerba marca Cruz de Malta a razón de cada cilindro y que representaban reducido a pesos 1.630 nacionales al precio de venta.

El juez doctor García Ramos, por la secretaría Twaites Lastra, limpiitó hoy estas pavadas, ordenando el procesamiento a un año y diez meses de prisión y a Villagómez a un año y ocho días de la misma pena y a ambos en forma condicional; por lo que ordena la inmediata libertad.

Excepciones e infracciones militares—

La cámara federal en su acuerdo último, resolvió en definitiva las siguientes:

Antonio Mateo Bartolomé confirmó la sentencia que no lo otorgar a la excepción por no ser procedente.

—Emilio Gardón; revoca la sentencia del juez doctor Anchorena y en consecuencia declara que no ha lugar a la indebidamente hallarse incluido en excepción.

—Rodríguez Tomás; confirma la sentencia que lo absolvió en la infracción sumariada.

—Martín Enrique; confirma la sentencia que lo impuso un año de servicio en el ejército.

TRAJES confección desde $ 12.70
PANTALONES confección . . . $ 0.80
Telas y casimires fantasía desde $ 3.50
REBORDO Y SANCHEZ
MORENO 789 Buenos Aires

ARTICULOS DE BAZAR EN 10 MENSUALIDADES
A. DE MICHELI Y Cía
Av. de Mayo, Bco. de Irigoyen - Bs. Aires

PKM RADIO PEKAM PKM
KETZNER y Cía.
EXIJAN APARATOS DE LA INDUSTRIA NACIONAL
Los países más adelantados son aquellos cuyos habitantes protegen su propias industrias
LO MEJOR — LO MAS BARATO — PLENA GARANTIA
Obtendrá siempre con los aparatos y accesorios Pékam
YA LLEGO LA NUEVA PARTIDA DE TELEFONOS N. y K. 3000 OHMS.
RECONQUISTA 432 U. T. 1188 Av.

NO APARECE CLARO EL CASO DE LA MUERTE DE MARTINEZ PITA

¿Es posible que sin mediar agravios la familia se complotara para asesinarlo?

SI SE HUBIERA TRATADO DE DUBERTI...

Como adelantamos en nuestra 5a. edición de ayer, el juez de instrucción, doctor Dolinguer, por la tarde, dictó un auto por el que convirtió en prisión preventiva la detención que venían sufriendo Juana Vega de Aloy y sus hijos Balbina Pastora, Erasmo y Ricardo, en virtud de las constancias sumariales, de las presunciones e indicios de complicidad en el asesinato y de la convicción que ha en el ánimo del magistrado instructor de que Balbina Pastora Aloy, no obstante haberse declarado única autora del crimen, ha tenido cómplices en la consumación de su delito.

Intrincadas resultan las presunciones de complicidad de que se habla, en un hecho de esta naturaleza en que hay una persona que se declara autora material del mismo' afirmación que corroboran diversas circunstancias, como la de haber sido encontrada por la policía, instantes después del crimen, esgrimiendo todavía el arma homicida, estadolmun por el hecho cometido, además de que aparece como víctima principal de la deshonra en su persona y en la que pesa sobre su hogar. Sin embargo es de creer que el juzgado estará en posesión de otros datos para fundar sus presunciones. Por lo demás, Balbina Pastora ha declarado que Alberto Martínez Pita, en un principio amigable intermediario de Ricardo C. Duberti, su cuñado, le propuso solucionar la cuestión suscitada entre los dos amantes y la grave situación creada, con un poco de dinero, siempre que cejara en su pretensión de casarse con aquél hombre que no estaba hecho para el hogar porque "vivía de mujeres" ademas de que su situación no se lo permitía, agregando que en lugar de su cuñado estaba él, proposición que vino a colmar la medida de la tolerancia, para convertirse en un abuso inalificable.

Las consideraciones que el juez de instrucción hace al respecto descartan esta insunción contra Martínez Pita, por diversos motivos. Dícese que esta actitud que se le atribuye no surge clara de las declaraciones de Juana Vega y de Balbina, pues no precisan un término o una frase que pudiera provocar una reacción violenta en su contra.

Si bien es cierto que no se califican y determinan las palabras que pronunció Martínez Pita en este sentido, la acusación está en pie con otras palabras, es verdad, pero su fondo es el mismo. Además, se debe tener en cuenta que el estado de nerviosidad de Balbina no le permitía recordar los términos vertidos porque su capacidad recordatoria estaba anulada por la idea de la deshonra, lo mismo que la de la vergüenza y entonces, no debe ser la de la afrenta que acababa de recibir.

El estado psicológico de las personas se debe tener en cuenta principalmente por constituir un elemento de juicio indispensable.

Si Martínez Pita no cometió ningún delito contra la familia Aloy ¿como es posible que ésta se haya confabulado a su contra? Lo natural hubiera sido que la venganza se ejercitara contra Duberti y no contra aquél.

De todos modos, que es evidente que una causal grave ha existido para determinar el crimen. De lo contrario, resultara que Balbina Pastora y su familia estaba dispuesta a ejercitar su venganza por el agravio inferido por otro, contra el primero que se presentara a interbellar inmjdiatamente en el asunto.

Es muy probable que no haya existido una lucha entre la víctima y Balbina, porque aquella no encontraba "correctamente vestida y hasta sus guantes perfectamente calzados", no obstante lo declarado por la joven Balbina.

Tales datos hizo tal impresionar para justificar más su actitud pero es cierto que una causa superior debió existir que la determinara.

La señora Juana Vega de Aloy, sus hijos Ricardo y Ernesto aparecen como complotados según el auto del juez, contra Martínez Pita en vez de haberlo estado contra Duberti, el único responsable de la situación personal de Balbina y de la deshonra de la familia.

Podrá decirse que la amante a Duberti no cuaja porque no acredita los requerimientos de aquél, de convivir íntimamente, pero debe tenerse en cuenta que una promesa de casamiento, un compromiso de matrimonio, cuando de por medio, hecho por Duberti.

Es aceptable que Martínez Pita fuera como intermediario de aquél, de ser así cuando, pero su misión termina allí.

El arma que compró la señora Juana Vega "en previsión de lo que pudiera suceder" se explica fácilmente, porque bien pudo Duberti volver a la casa para solucionar su problema íntimo, atemorizando a las mujeres en horas propicias y, además, porque Balbina Pastora, en la cantidad de deshonrada había jurado venganza contra su amante.

"En previsión de lo que pudi sucedeer" no significa que al familia estuviera previendo criminalmente contra Martínez Pita, en éste no era el culpable de la deshonra de la familia Aloy.

Sin embargo y no obstante lo expuesto es auto del magistrado instructor la duda queda en pie respecto a la confabulación de la familia Aloy en contra de Martínez Pita y por consiguiente en su complicidad material o moral en el ruidoso proceso.

LOS PROBABLES ASCENSOS A COMISARIO

Con la promulgación del nuevo presupuesto serán diez los puestos a llenarse

El escalafón policial, cumplido hasta el presente en forma ampliamente satisfactoria, hace pensar que, de continuarse ejecutando el ascenso del personal de acuerdo a la norma establecida, en la promulgación del nuevo presupuesto, donde deberán llenarse diez puestos de comisario, siguiendo en orden numérico de subcomisarios, auxiliares, inspectores, ayudantes, escribientes y meritorios, los ascensos comprendidos que se encuentran en las condiciones de preparación, competencia y moralidad que indica el reglamento Por ello, y de acuerdo con el orden establecido, probablemente serán ascendidos a comisarios los señores Julio Alsogaray, Teodoro Andrade, Ernesto Avellaneda, Alejandro Barbat, Leopoldo Fautrier, Alejandro Serra Brown, Mario Otamendi, Anieto Donadio, Antonio A. Mastai y Florencio Hortier. De los nombrados no existe ningún candidato a objetarse; por el contrario, son dignos de ser tenidos muy en cuenta al ser clasificados.

En cuanto a los veinte subcomisarios, el trabajo de la jefatura va a ser un poco más complicado, por cuanto corresponde a la división investigaciones algunos de esos puestos, y es por ello que aun no podemos ofrecer a nuestros lectores la lista de aquéllos.

Si el P. E. efectúa hoy la comunicación de estilo, el próximo lunes podrán conocerse definitivamente. Recordamos ahora que el jefe de policía, señor Fernández, tiene especial interés en que las designaciones se efectúen de acuerdo al escalafón al ministerio del Interior con fecha 4 de diciembre del año próximo pasado.

DE NUESTRAS PAMPAS

COMO EN LAS NOVELAS, UNA SEÑORA CRUELMENTE ABANDONADA, BUSCA A SU ESPOSO, EXTRAVIADO EN LA CIUDAD

"LA UNICA ESPERANZA": "CRITICA"

Otro drama más. Un drama íntimo, de dolorosa intimidad, sin pañal y sin revólver... Sin sangre y sin palabras; mudo, callado como el eterno drama que se viene gestando desde la formación del mundo en el odio o el olvido, alguna vez se adentró muy hondo y emponzoñó por siempre su existencia serena...

No es la sangrienta nota de una tragedia [illegible] que acostumbrados.

Si de vulgar tiene algo, ese algo será, sin duda, el eterno e [illegible] que anida en todo el corazón humano deja siempre a la vida, cuando interviene, como un reactivo poderoso, el amor pasión o el odio inexorable...

El drama que consignamos tiene la serena apariencia de la mar tranquila, y la misma y terrible elocuencia del abismo...

Escenas sin palabras, monólogos sin voz y sin sonidos, tienen, en cambio, la dolorosa elocuencia de [illegible] das al conjuro formidable del destino, en una hora fatal...

Y como el que días parados ocupó nuestra atención, en el caso de la familia Vázquez, aquella buena madre que, [illegible] en el laberinto de nuestra ciudad enorme, con sus cuatro hijitos, ambuló por todos los ámbitos del municipio en busca del [illegible] cuya dirección había perdido, el presente caso tiene su punto de contacto con aquél en lo que se refiere a la misma finalidad: hallar, por medio de CRITICA, al esposo cuyo paradero se ignora...

Miguel Ginés, español, en la actualidad de 64 años de edad, nacido en Berges — Teruel — provincia de Zaragoza, hace ya muchos años contrajo [illegible] en España, con Mercedes Aguilar, también de la misma nacionalidad. Del matrimonio nació un hijo. — Enrique — que cuenta hoy 14 años de edad, aproximadamente.

En el año 1912 llegaron ambos esposos al país, por primera vez.

Durante largos años, el matrimonio aludido disfrutó de una era de verdadera prosperidad. El trabajo y la vida se deslizaban para ambos en una calma suspicaz, llena de encantos. ¿Por qué no quietarse por las cosas de la vida, si ellos eran felices y se amaban?...

Allá, en el Sur...—

Vivían a la sazón en la localidad de Torrecita, F. C. Sud.

Como decimos, la vida tenía para ellos el incomparable atractivo de los hogares dichosos. Sencillos en su envidiable despreocupación por todo lo que no fuera las cosas del hogar, sin otra aspiración que el suave deslizar de una existencia pastoril allá en las pintorescas campiñas del sur, un nuevo vínculo vino a robustecer una vez más el encanto del matrimonio Ginés. El hijo tan anunciado; el dilecto de sus almas afines, polló de sonrisas y de nuevas ternuras la casita pintoresca y fué desde entonces, para Mercedes un fiesta de amor, y de ilusión la vida.

Pero la felicidad, ¿no es, acaso, frágil?

Un día, Miguel Ginés, se levantó preocupado y triste... ¿Qué ambicionaba su alma?

Añorando el pasado...

Muchos años hacía ya que Miguel Ginés había llegado, una mañana, procedente de las lejanas costas españolas, a estas playas de América, en pos de horizontes nuevos, trayendo por bagajes la esperanza y una esposa amante y buena... Y desde aquella hora que él recordaba siempre con detalles de vividos colores, como si fuera ayer no más, en medio del mundo nuevo en cuya inmensidad agitara durante largos años su existencia, ni un sólo día había dejado de recordar la patria ausente, el viejo solar de sus mayores, el terruño querido que ¿quién sabe? acaso ya nunca volverían sus ojos a ver más...

Y fué una tarde. Todo aquel enorme caudal de viejas añoranzas; todo el cortejo de dulces recuerdos solariegos que hacían enmudecer de evocación su alma, en rembembranzas incomparables, lo invadió de pronto, y en una formidable avalancha de recordaciones casi olvidadas, de imágenes de cosas cuya dulcedumbre lo hacían estremecer de tristeza interna, decidió volver allá, rápidamente, y sin reflexionarlo más, emprendió el viaje con su esposa y su hijo...

Enfermo de profundas añoranzas, con la visión de la vieja tierra zaragozana dentro del alma, Miguel Ginés cruzó el atlántico rumbo a las playas españolas...

Bajo el cielo de Teruel—

Y aspiró, por fin, el aire de la ciudad señorial, bajo aquel cielo azul que la ilusión de sus años nos cuenta, del testigo de un idilio remoto infinito, el de "Los amantes de Teruel"...

Después, Miguel Ginés — colmadas ya sus aspiraciones — vivió largo tiempo en la ciudad evocativa. Hasta que agotados los recursos que había llevado de América, Ginés pensó otra vez en el regreso y, acatando por la necesidad, emprendió el viaje.

De nuevo a la tierra generosa...—

Y una vez más, el matrimonio llegó a la tierra generosa de Argentina, que como una madre joven, piadosa y buena, aguardaba la vuelta del hijo pródigo...

Y volvió, otra vez, a Torrecita, allá, en el sur, donde esta vez estableció una peluquería.

Pero las cosas no marchaban del todo bien.

Pobre, acobardado por la mala suerte, decidió el viaje a la gran capital porteña. Y...

En Buenos Aires—

Muy pobre, contando apenas con escasos recursos, Miguel Ginés se estableció con Mercedes y con su hijo Enrique en el hotel "La Esperanza", situado en la calle Bernardo de Irigoyen. En una habitación del aludido establecimiento, vivió la familia Ginés largos...

Ya la miseria con su negro cortejo de Dolorosos imperativos, había llamado a sus puertas...

La visión del hambre—

Y empezó, desde ese momento, la odisea terrible, el drama callado y doloroso, con sus escenas de recordación imborrable; el tremendo drama casi sin palabras, sin pañal y sin revólver y sin sangre. El drama formidable de las lágrimas silenciosas y de los ojos sombríos...

El hambre arreció de entonces: El hotelero — con ese clásico gesto de dureza que les caracteriza cuando el dinero falta—empezó por negarles la comida...

Miguel Ginés cuando regresaba de su largo ambular en busca de trabajo, sentía, sin duda, lo que sienten todos los padres buenos, cuando el hijo a quien se ama, no tiene pan.

Y una noche, que se acostó, como casi siempre, sin comer, junto a la esposa y al hijo, que tampoco habían comido, nada de eso le sabía nadie jamás lo que pasó en su alma. No durmió. El sueño ya hacía tiempo que había huído de sus ojos.

Bendiciendo con fervor al diablo — él que tanto había suplicado a Dios — se levantó, taciturno, callado como un designio irrevocable, y

En la madrugada otoñal...—

De esto hace ya más de 6 meses, cuando apenas la ciudad enorme empezaba a despertar en un largo bostezo, una [illegible] misteriosa noche de bullicio y de placeres, Miguel Ginés, dejó dormidos a su compañera y al hijo y después de una mirada pétrama, en la que puso, acaso una súplica amarga, se fué.

Y no volvió más...—

Desde entonces, mercedes ora la ausencia del esposo desaparecido. En vano lo esperó, aquel primer día... Y en los días subsiguientes — largos y tristes como son los días de dolorosa incertidumbre, — esperó en vano.

Miguel Ginés no volvió. No volvió ya más...

El terrible dilema—

La infortunada esposa y madre, desde aquella madrugada inolvidable, espera.

Abrumada de angustia, con su hijito Enrique por compañero cotidiano de sus dolorosos desvelos, ella, como madre cariñosa y buena, piensa en el hijo desamparado, en su porvenir incierto, en el hambre que a diario estruja sus estómagos, y en ella misma, al fin, que ¿qué otra cosa es sino un despojo náufrago en los mares agitados de la vida?...

Mercedes Aguilar de Ginés, no sabe aún si su hijo Enrique es huérfano. No sabe todavía si debe llamarse viuda del hombre que una mañana desapareció de su lado, huyendo en forma tan misteriosa, o si en realidad de verdad ella es una de las numerosas víctimas del mar, de la falaz inconsecuencia de los hombres, o de la cobarda muerte del esposo y del padre, que, débil para afrontar con viril entereza la adversidad de su destino, les dejó abandonados y a merced de la suerte, en una pieza de hotel, a solas con los espectros del hambre...

¿Si Miguel Ginés no tiene de un cobarde el corazón, por qué no ha vuelto"...

Tal fué la doloroso interrogante que formularon hoy, más que los labios, el alma acongojada de la infortunada madre.

Y mientras la madre habla-ba...—

El hijo, que hasta entonces permanecía callado y como ajeno al drama íntimo que nos ocupa, rompió el silencio con una frase, rudo como un martillazo:

—Señor, ¡papá no ha muerto!...

Y en una irreprimible expresión de augustia, el rostro infantil se contrajo y entonces...

Era la escena final del drama, diseñado con lágrimas y abrochado en un largo sollozo...

Y CRITICA nos lo devolverá

Nos dijo la señora de Ginés.

"Es un diario que tiene buena estrella... Por eso he venido a pedirles su protección. Yo tengo la esperanza de que CRITICA sabrá encontrar a Miguel, donde quiera que haya ido. ¿Volverá?... Esta es mi única esperanza..." terminó diciéndonos la angustiada señora, mientras en una larga mirada maternal, besaba a su hijo.

Miguel Ginés—

Es un hombre de baja estatura, medianamente grueso. Piel blanca, tiene azules los ojos y su cabello es entrecano...

Su esposa y su hijo viven actualmente en la casa de la calle Isabel la Católica No. 167, donde trabajan.

En el grabado que ilustra esta crónica, aparece el retrato de Miguel Ginés.

LA GLOSA DEL DIA

La novelomanía

Recuérdese la "novelomanía" con las mismas características alarmantes y morbosas de la delincuencia pasional. Y no se pase de extrañar a nadie, cuando la "novelomanía" — desde George Ohnet, pasando por el eclesiástico Hugo Wast, hasta llegar a la serie interminable de nuestros "novelomaníacos" — constituye un caso específico de delincuencia, digno del análisis de Nicéforo y de Perri.

El nuevo Código Penal, con todas sus previsiones sabias, inspirado por un espíritu reformista y liberal que hace honor a nuestra evolución social y democrática, no ha previsto el caso de la "novelomanía". En la clasificación de los hechos punibles, la "novelomanía", como un aspecto especial de la delincuencia, brilla por su ausencia. El delito del "novelomaníaco" queda impune y la vindicta burlada en sus más justos reclamos.

¿Se legislará al respecto? Creemos con sinceridad que ello es de una necesidad imprescindible. Ya no es posible tolerar la impunidad del atentado literario, cometido premeditada y alevosamente, así como las incursiones realizadas sin mayores escrúpulos a ciertos dominios reservados para los temperamentos superiores.

En cierto que nuestra democracia, encumbradora de la mediocridad, permite todo, hasta que el impagable Salinas ocupara el sillón honrado por la figura del ilustre maestro Magnasco. Pero la democracia debe tener sus límites y el sufragio universal, como muy bien lo dijo el ingenio peregrino de Barrett, no debe, no puede alcanzar hasta a la Literatura.

Ya es hora de que se busque un freno a la "novelomanía". Cualquier hortera o librero es autor de alguno de esos raros especímenes semanales y su número llega ya a proporciones alarmantes. Muchos piensan que la llegada al momento de formar la república de los "novelomaníacos" argentinos. Pero, más interesante todavía, sobre todo más saludable y profiláctico, sería, como primer medida, un hora sitio de reclusión, donde los discípulos de Ororge Ohnet pudieran purgar su delincuencia literaria.

J. P. B.

PLAT DU JOUR:

PAELLA

Iñigo Carrera, es un tío de "calidas", aunque bastante tapón, viajante de comercio y viejo afiliado de la "comunidad" socialista. Su "fidelidad" y reconocida "austeridad", le llevaron a ocupar la plaza de secretario del exlinto Del Valle Iberlucea. Y esta mañana, vino a nosotros.

—¡Salus, chicos!

—Bien venido, Iñico Carrera. ¿De viaje

—¡Ca! Que acabo de realizar un "raíd" de ventas que aubreé hasta General La Madrid, localidad bonaerense de primera magnitud. El lunes volveré a campaña. Me marcho a Bahía Blanca, vía Pringles, ciudad eminentemente comercial. ¿Y qué me cuenta usted del ilo socialista?

—Talle usted, viejo Iñigo Carrera. Y como usted es parte, en el conflicto, su punto de vista no dejará de llamar la atención.

—¿Puedo hablar con sinceridad?

—¡La pregunta, viejo!

—Ante todo, vaya el testimonio de mi gratitud a CRITICA, por la acogida que dispensará a mi exposición. Es para mí un honor, que un periódico como éste me coja para la notoriedad. Y andando, pues. ¿Un pitillo?

—La familia agradecida...

—¿Tiene usted cerillas?

—Sírvase, Iñigo Carrera.

Humo, mucho humo.

—Dentro de la comunidad de nuestro partido han chocado dos tendencias: la "seca", con sus principales Justo, el tío perita Repetto, el bonito Dickmann y el tío teutón Bunge. Yo les niego calidad al faculta, sobre todo al viejecillo Justo, cuyo talento es lo una capacidad poco menos que imbatible.

—¿Me permite una interrupción, Iñigo Carrera?...

—¡Y dos, recontra!

—Al bonito Dickmann, o sea a don Enrique, lo vemos desfilando en la tendencia "seca", no porque sea "músico", sino porque el citado Divino Rostro, es dueño de una bodega, situada en San Rafael, Mendoza.

—En efecto. ¡Y qué caldos, cielos! ¿Ha bebido ustez los vinillos de dicha bodega?

—Yo, Iñigo Carrera.

—¡Pues saben a gloria, [illegible]recontrarecorcho! ¡Y qué calidas! ¡Qué ambrosías! Yo los he bebido. Hay un vinillo "Ilocito Andino", tipo Ilicia Clavele, que... ¡vamos, chico: que da las doce antes de hora! También elaboran dulces y orejones de durazno, artículos que yo corrector cuando salgo a campaña. Créame ustez: yo estoy pleno homenaje a la capacidas industrial del tío bonito Dickmann. ¿Tiene usted cerillas?

—Sírvase, Iñigo Carrera.

—Pasemos a la otra tendencia, o sea a la "húmeda" o permeable, cuyos principales son el pequeño De Tomaso, el cerbrino Mario Bravo, el inquieto González Iramain, el sensitivo Spinetto, el magro de Andreis y el elegante Pinedillo. Tampoco les niego calidas al faculta. Esta tendencia simboliza la liberalidad, y consagega a la juventuz de nuestra comunidad.

—¿Usted es "seco"?

—¡Ca, chico! No soy "concretista", pero me agrada un buen vaso de vinillo de cualquiera bodega de pisto, incluida la del bonito Dickmann, y me encanta saborear un habano y echar un ojeo a la pechuga de una tía que no sea muy jamona.

—"Pas" de agua...

—Como que el agua es bebida de camellos, ¡cielos! Como ustez ve, no hay tal choque de principios doctrinarios, sino choque de líquidos, uno inocuo, trasparente, como el delicioso Marqués de Risca, cuando no es falsificado. Y éste es mi punto de vista, asturado de sinceridas. ¿Tiene ustez cerillas?

—Quéfece con la caja, Iñigo Carrera.

—Pues los de la tendencia "seca" riñen con nosotros por [illegible] no conocemos con agua; porque fumamos porque tomamos mate—¡hasta la yerba gura en el índex de nuestros rivales!—; porque despunzamos el apetito con un aperitivo; porque [illegible] reloncio de la castidad; porque de tanto en tanto echamos una cana [illegible] como padre integrante de la dicha de vivir; porque... ¡vamos!, porqu. no nos dicd. ¡Bramo. hasta el extremo de convertirnos en cancerosos.

—Acepte y vina...e...

—¡Y canela, chico! Nunca haremos liga con los "secos", ¿me ustez?, dado que de ellos nos separa un océano.

—¿Un océano?... ¡Oh!, si fuera de caldos de la bodega del Divino Rostro Dickmann. ¿Afirmativa?...

—¡Choque ustez, chico! En suma: que yo no he nacido para "seco". ¡Viva la permeabilidas y el manto de la feidra!

—¿Y el "biondo" Bunge, qué hace

—Bebe agua, pontifica contra el tabaco, hace votos de castidaz, ice estadísticas de Barraco y de Grecolandia, y a las 8... en el convento, sobre tarima de cartujo y con olor a santidas. ¿Quiere ustez que pasemos a cuarto intermedio?...

—Sea, Iñigo Carrera.

Y la "intermediamos" en un bar de la vecindad de CRITICA, a la vera de un par de "chatos con tapadera".

Dr. PICCININI

Ex Jefe de Clínica del Hospital San Roque (Córdoba). Médico del "Círculo de la Prensa". Especialista: sífilis, urinarias, piel, secretas (piel grasosa). Trasladó su consultorio. Pte. J. E. Uriburu 76. — Consultas de 1? a 4?.

¡UN TRISTE PROYECTO!...

("El proyecto sobre ciudadanía de que es autor el ministro del interior, denota un espíritu claramente reaccionario y asfixiante".) De los diarios.

JUAN PUEBLO — ¿Diga don, piensa ir muy lejos con ese "rollo" tan "viejo"?
MATIENZO — ¡No. Voy hasta el Congreso nada más!...
JUAN PUEBLO — ¡Ah, yo creía que iba a otra parte...

DE NUESTRAS PAMPAS

SOTELO Y BALLESTER SOSTENDRAN ESTA NOCHE UN INTERESANTE MATCH EN AVELLANEDA

Luis Vicentini venció por knock-out en el 3er. round a Barney Keely.-Se realizó con éxito el festival del Club Atlético Teatro Apolo.-Próximas reuniones boxísticas a realizarse

El Central Boxing Club, prestigiosa institución, llevará a cabo esta noche en el estadio del Avellaneda Park una de las más interesantes reuniones boxísticas.

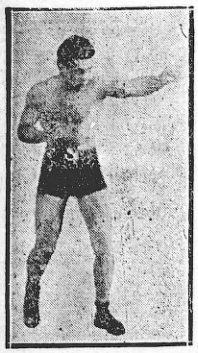

Obdulio Bagú, que hará la pelea de semifondo con Miguel A. Quintana

Ballester, entrenado convenientemente enfrentará a su rival Juan A. Sotelo, que tampoco ha permanecido inactivo y afirma encontrarse en la plena posesión de sus medios.

Desde luego, debe reconocer a ambos contendientes condiciones excepcionales que harán en todo momento interesantísima la pelea.

Conocida es en Ballestero cualidades de "slighter", peligroso y dotado de un fuerte

Antonio Ballester, que intervendrá en la pelea de fondo frente a Juan A. Sotelo

"punch", cualidades que hará de él un adversario temible.

Al match, según se nos manifiesta, se le imprimirá toda la violencia necesaria, a fin de que se pueda en él admirar las grandes condiciones de los pugilistas.

A no dudarlo, el local del Avellaneda Park presentará dentro de pocas horas el aspecto de sus mejores fiestas, pues un extraordinario público concurrirá a presenciar el desarrollo de tan formidable pelea.

El match de semifondo—

Un uruguayo y un argentino disputarán la pelea de semifondo, lo que hará que ésta adquiera el interés que es de esperar.

Obdulio Bagú, que ingresa al campo profesional tendrá que enfrentar un enemigo peligroso y difícil como es Miguel Quintana, el vencedor de Carro. Podemos asegurar sin temores que con el programa monstruo confeccionado para esta noche y su importancia, el local del Avellaneda Park se verá como en sus mejores días.

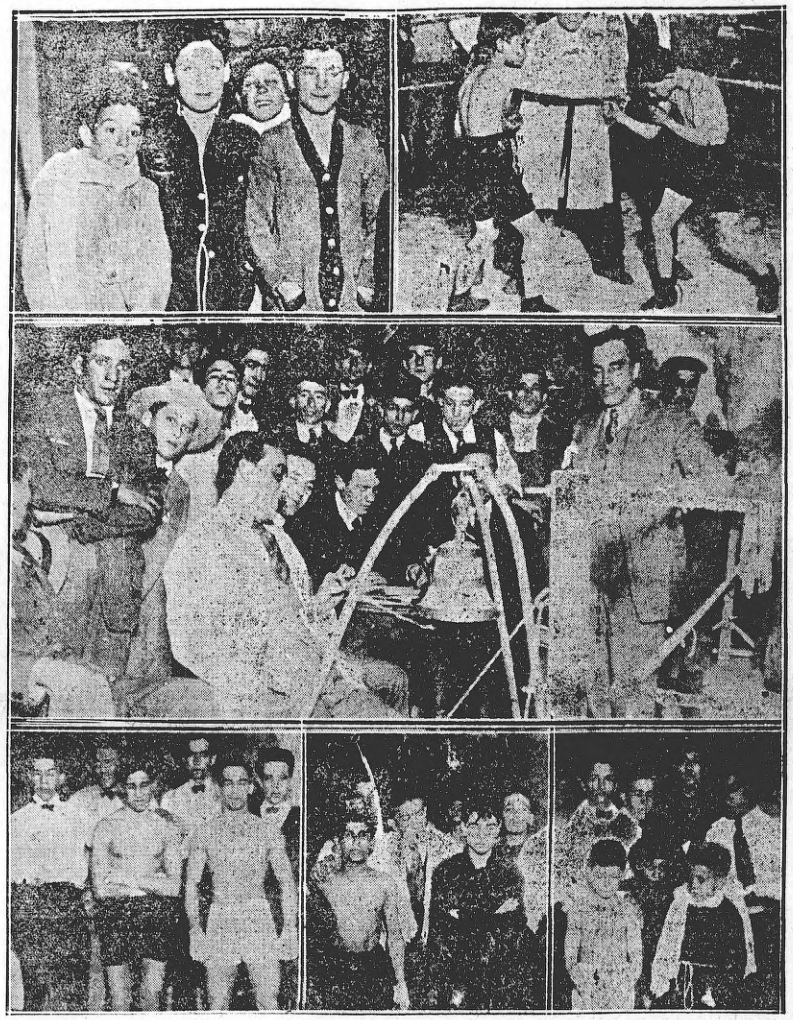

Parte de los aficionados que anoche dieron lucimiento al festival organizado por el Club Atlético Teatro Apolo, 1o. Pirifichio, que fué vencido por puntos por Orejita. 2o. Panzeri y Ostuni (cadet), que realizaron una movida exhibición. 3o. Las autoridades que controlaron los matches con Pepe Ratti y César Mariño a la cabeza. 4o. Varelita que logró empatar con Cabecita luego de una encarnizada pelea. 5o. Hurtado, que perdió con Bonfiglio. José González que abandonó en el 4o. round frente a Preciosa

VICENTINI SE IMPONE POR "KNOCK-OUT" A KEELY EN EL 3er. ROUND

Anoche, en Madison Square Garden, bajo los auspicios de Tex Rickard, el campeón sudamericano de peso liviano, Luis Vicentini, hizo su debut en los rings neoyorquinos.

Decididamente no pudo ser más afortunada su primera presentación, pues aunque intervino en un "bout" preliminar a 6 rounds pudo de manifiesto sus innegables condiciones y la chance que le asiste para intervenir con éxito en futuros matches de mayor importancia.

Nuestros amigos de allende los Andes, deben haber experimentado anoche, al recibir la noticia, la misma alegría sana que nosotros cada vez que el telégrafo nos anunciaba la afortunada actuación de Firpo.

El triunfo conquistado anoche por Vicentini, no pudo ser más franco, más neto, ni más meritorio. Los despachos llegados anoche, prueban de un modo irrefutable que, la superioridad estuvo de parte del sudamericano, en los tres rounds que duró el encuentro y que su victoria fué terminante.

Barney Keely, luchó como un valiente pero cayó vencido ante la pujanza y la ciencia de su digno adversario.

Vicentini se expresó muy satisfecho del resultado de su primer combate en Norte América: "Me resultaba un tanto rara — dijo — la impresión de presentarme por primer avez ante el público de un país extranjero, pero la próxima vez me sentiré mucho más confiado. Tuve la sensación de que dominaba a Keeley durante todo el transcurso del encuentro, pero indudablemente mi adversario de esta noche es un peleador animoso y fuerte. Me sorprendió sobremanera su resistencia para recibir los golpes al mentón y a la mandíbula.

"Creo que me he ganado ahora — siguió diciendo el púgil chileno — el derecho de intervenir en un match de semifondo. Encontré pocas dificultades en protegerme de las arremetidas de Keeley, pero considero que tengo condiciones para abrirme camino hacia los puestos de primera fila entre los peso livianos, y demostrar así que en la América del Sur se producen buenos peso livianos al par que pesados".

EL C. ATLETICO TEATRO APOLO REALIZO ANOCHE SU 4o. FESTIVAL, OBTENIENDO UN SONADO EXITO DEPORTIVO Y DE CONCURRENCIA

Los artistas que integran el Club Atlético Teatro Apolo ofrecieron anoche su cuarto festival boxístico, y en rigor de verdad, vale confesar que el éxito superó a las suposiciones más halagüeñas y a los cálculos más optimistas. El nutrido programa de peleas concertado por el Tex Rickard del Apolo, señor César Mariño, se cumplió en todas sus partes, y cosa rara en nuestros rings, todos los aficionados que intervinieron en esta reunión salieron con sus respectivos premios. Esto ocurre muy pocas veces.

La cómoda sala del teatro Apolo daba la sensación de una noche de estreno y una gran cantidad de damas ponían en el ambiente una nota de colorido simpática y elocuente.

Los que iniciaron el programa fueron los pequeños aficionados Gilberto Ostuni y Eulogio Panzeri, quienes hicieron cuatro rounds de academia bastante movidos.

El match entre Pascual Bonfiglio y Angel Hurtado, fué ganado en buena forma por el aficionado Bonfiglio, quien demostró poseer mejores condiciones que su digno rival.

Paladino (Orejita) se impuso luego a Piripichio, por escaso margen de puntos, decisión que provocó una protesta en el público, pues hubiérase preferido que la tallera match draw.

Carmelo Robledo obligó a Alfredo Machado a abandonar en el 3o. round, luego de una reñida aunque breve pelea.

En el amtch entre José Fernández y Armando Preziosa, que fué uno de los más reñidos de la noche, venció Preziosa por abandono de González en el cuarto round, luego de haber demostrado el perdedor una gran entereza y valentía.

R. Fernández y M. Caballero hicieron una lucida exhibición de cuatro rounds.

A continuación Lamela (Cabecita) y R. Varela empataron al final de cuatro encarnizados rounds, siendo objeto de una gran ovación con que premió el público a los pequeños pugilistas.

Andrés Chindano y Tomás Barbará hicieron un lucido match sin decisión a cuatro rounds, en los que prevaleció la escuela de Barbará frente a la acometividad de Chindano.

Carmelo Ginelli y Armando Bidondo realizaron luego una bonita y reñida pelea, en la que obtuvo la decisión por puntos el aficionado Ginelli.

En la pelea de fondo intervinieron Jos Martí y Manuel Resitelli bajo la dirección del profesional chileno Claudio Sáez. Esta fué la pelea más encarnizada y sangrienta de la noche; no obstante dispensar Martí varios y determinados kilos a Ristelli, hizo una valiente pelea, llegando por momentos a imponerse y hasta a hacer peligrar el triunfo de su rival.

En los seis rounds que duró el encuentro, ambos dieron pruebas de su gran espíritu combativo y una entereza a toda prueba.

Venció por decisión Resitelli, aunque un match draw hubiera sido más equitativo.

AVELLANEDA PARK
El programa de esta noche

PESO MOSCA—

Adolfo Fábregas versus Eliseo Ramírez, cinco rounds, 2 minutos, guantes de 4 onzas

PESO LIVIANO—

Ignacio Rettes versus Miguel Días, cinco rounds de 2 minutos, guantes de 4 onzas.

PESO MEDIO MEDIANO—

Roque Pujol versus Manuel Rolón, cinco rounds de 2 minutos, guantes de 4 onzas.

PESO MEDIANO—

Víctor Petrosco versus Modesto Benegas, cinco rounds de 2 minutos, guantes de 4 onzas.

Angel Quintana y Obdulio Bagú, 10 rounds de 3 minutos, guantes de 4 onzas.

MATCH FINAL—

Juan A. Sotelo y Antonio Ballester, 10 rounds de 3 minutos, guantes de 4 onzas.

La entrada general costará 2 pesos.

DE NUESTRAS PAMPAS

HOY - La sensacional película | 1.--- PESO | del célebre match - TARDE Y NOCHE

FIRPO-DEMPSEY

TEATRO SAN MARTIN—Esmeralda 257 — ESMERALDA — Esmeralda 320 — GAUMONT — Rivadavia 1635 — MIGNON — Juramento 2483 — MAJESTIC — Lavalle 843 — SUIPACHA — Suipacha 442 — ESLAVA — Suipacha 626 — PETIT SPLENDID — Libertad 976 — CATALUÑA — Corrientes 2046 — BUCKINGHAM — Corrientes 1752 — BIJOU — Pueyrredón 967 — SAN MARTIN - Rivadavia 7056 — ALHAMBRA — Montes de Oca 320 — LOS ANDES — Fco. Lacroze 3862 — SAN CARLOS — Mercedes 4394 — IMPERIO — Patricios 257 — SOCIAL — Montes de Oca 1643 — JUPITER — Rivadavia 8842 — A. B. C. — Pamea 1512 — ROSEDAL — Santa Fe 5284 — P. LAS HERAS — Cabello 3434 — DEL PLATA — Av. La Plata 754 — URQUIZA — Caseros 2832

SOCIEDAD GENERAL CINEMATOGRAFICA

EN EL CLASICO SELECCION QUE SE DISPUTARA MAÑANA, VOLVERAN A MEDIRSE GRUE Y LA PATRIA

MI COMADRE DEFENDERA EN CONTRA DE AQUELLAS, EL PRONOSTICO DE "CRITICA". — ESPIGA PUEDE SORPRENDER A LA CATEDRA. — MAREA ES TAMBIEN BUENA CANDIDATA. — IMPRESIONES, COMENTARIOS Y ULTIMAS INFORMACIONES

Mañana se disputará, en Palermo, el clásico Selección, prueba destinada, como lo indica su nombre, a seleccionar la mejor potranca del año. La vencedora adquiere, con el triunfo, títulos suficientes para intervenir en el gran premio Carlos Pellegrini, representando a las tres años, con todo derecho.

En esta ocasión tres son los animales que pueden aspirar al título de cracks de su generación y de su sexo: Grue, ganadora de la Polla de Potrancas, y de descollante actuación hasta hace poco tiempo; La Patria, vencedora del gran premio Jockey Club, que ha defeccionado en sus últimas presentaciones, a consecuencia de su estado deficiente de salud, y Mi Comadre, de breve pero destacada campaña.

En contra de esas tres competidoras, entre quienes lógicamente debe buscarse a la posible ganadora, están Espiga, que goza en su escurie de un gran concepto y que conquistó su primer triunfo en gran estilo; Noria, que correrá en pareja con Grue y Marea, la hija de Botafogo, que por su calidad y sus ejercicios privados, se presenta como una peligrosa competidora.

E. Ruiz

En cierto momento la hija de Larrea se presentó a la consideración de los aficionados como un animal de gran calidad que descollaría entre su generación. Tanto es así que al disputarse una prueba tan difícil como el clásico Jockey club, el favoritismo del público por Grue se volcó en las boleterías, batiéndose en esa ocasión el record de boletos jugados a un competidor, que hasta entonces ostentara Pulgarín.

Su defección en esa prueba fué ruidosa y se la consideró pasada de training, justificando así su mala actuación.

Más adelante volvió a probarse en el Gran Premio Nacional, donde apenas si logró entrar a seis cuerpos del ganador Sisley.

Para muchos las únicas virtudes de la vencedora de la Polla, son haber aprovechado bien un gran momento de su campaña, sin tener en realidad méritos para seguir actuando de acuerdo con sus performances de ese período propicio. Otros, en cambio siguen considerando a Grue un animal de gran calidad, sobreentrenado en sus dos últimas presentaciones pero que en cuanto esté en la posesión de sus medios llegará primero en los cotejos con los productos de su generación.

Nuestra opinión, equidistante de uno y otro concepto, es que Grue es una buena potranca, que si en verdad aprovechó un momento extraordinario de su campaña para presentarse como una verdadera crack, puede en cualquier ocasión conseguir triunfos meritorios, sobre todo en pruebas como las de mañana.

Estos ensayos privados no dicen suficientemente que Grue haya recuperado su estado de otro tiempo. Sin embargo, su actuación tiene que ser muy buena.

LA PATRIA — **R. Pelletier**

Fuimos los primeros en señalar que La Patria, carecía de chance para disputar el gran Premio Nacional en el estado en que se encontraba, a pocos días de haber sufrido una enfermedad que trastornó completamente su salud. La inasistencia de su propietario en hacerla correr en esa forma en una prueba tan brava, mereció nuestra crítica y los hechos vinieron a darnos la razón. La Patria defeccionó lamentablemente en esa ocasión.

MI COM ADRE

Que ha demostrado en su breve campaña gran calidad y que defenderá nuestro pronóstico

Hoy, sin embargo, las cosas han cambiado mucho y la hija de Dusty Miller ha tenido tiempo suficiente para recuperar su mejor forma. En esa situación, hay que considerarla animal de calidad igual o superior a cualquiera de sus adversarias de hoy y su triunfo es así cosa más que probable.

MI COMADRE — **M. Acosta**

Es breve pero sugestiva la campaña realizada por esta hija de Carlos XII. Debutó llegando quinta, para triunfar con facilidad en la siguiente presentación. Su triunfo de hace quince días, conseguido sobre Reina y otras potrancas de discreta actuación, en 1'32" 3/5, y la confianza que reina entre sus partidarios, hablan mucho en favor de la chance de Mi Comadre.

Su corrida para el clásico de mañana es de 2'3" los 2000 metros, sin mayores exigencias de su piloto.

Forma con La Patria y Grue el terceto en donde hay que buscar a la posible ganadora.

CLASICO SELECCION

2000 metros

MANGAZUL, 55 kilos, J. Garrido.
(NORIA 55, J. Canal.
(GRUE 55, E. Ruiz.
MAREA 55, F. Arcuri.
LA PATRIA 55, R. Pelletier.
ESPIGA 55, A. Quinteros.
MARISKA 55, G. Ardouin.
MARQUISE 55, S. Ruiz.
MI COMADRE 55, M. Acosta.

LA PATRIA

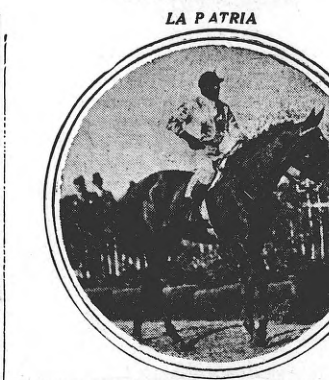

Que parece ya repuesta de sus dolencias y en condiciones de rehabilitarse de su mal desempeño en el premio Nacional

ESPIGA — **A. Quinteros**

La forma como consiguió su primera victoria esta hija de Saint Wolf, al galope y por varios cuerpos, hizo que se la considerara como un animal de gran porvenir. Más adelante intervino sin éxito en el clásico Ramón Biaus donde llegó detrás de Noria y Grue.

Su ejercicio de 2'7" los 2000 metros es bueno y como sorpresa es de las más probables.

MAREA — **F. Arcuri**

La hija de Botafogo puede revelarse completamente en la carrera de mañana. Su calidad, su estampa y su primera victoria dicen mucho en su favor.

Tiene un buen apronte en 1800 metros 1'53" 3/5.

NORIA — **J. Canal**

Corre en pareja con Grue, pero hay que tenerla en consideración por sus propios méritos. A pesar de que en el clásico E. J. Balsa defeccionó completamente, no puede considerarse normal esa performance y hoy puede estar adelante. Sin embargo no puede considerarsele ni con mucho, a la altura de las otras competidoras comentadas.

MARISKA, G. Ardouin; MARQUISE, S. Ruiz y MANGAZUL, J. Garrido

A pesar de que si las tres principales competidoras no respondieran a sus antecedentes, pueden cualquiera de las tres sobre todo Mariska y Marquise aventajar con derecho a cualquiera de las demás competidoras no puede considerjrselas sino en último término. Cuantan todas ellas con performances recomendables y repetimos, si Grue y La Patria repitieran sus anteriores carreras y Mi Comadre, en la que se cifran grandes esperanzas no respondiera a ellas, cualquiera de estas tres potrancas puede "batatear".

CON LOS PROFESIONALES DEL CLASICO

Su opinión sobre las potrancas que intervendrán en la prueba

CON EVARISTO RODRIGUEZ—

—¿Es verdad que corre a la yunta Grue y Novia?

—Por compromiso, compañero, pues me hubiera gustado tomarle bien la mano a la hija de Saint Wolf, antes de presentarla.

—¿Así que no le merece confianza?

—No tanto ni tan calvo, amigazo! En mi concepto debe por ahora, entiende, por ahora ganarle Grue, pero van a cara de perro, y en cuanto a mí me descuide el de Grue, primera Noria.

—Vamos! Vamos! Quiere decir entonces que le gusta con las dos.

—Y es claro! Ya verán como corren las peluditas esas, y verán también esos que dicen que me como los caballos, como se portan las yeguitas...

CON ALFREDO CALLEJAS—

—¿Suponemos que esta vez no hará papelón La Patria?

—Pchs! que son cargosos. Van a un hombre en el suelo y "entonvi" lo siguen golpeando!

—¿No nos negará que tuvimos razón, Callejas?

—Alguna vez se tiene de equivocar uno! Se acuerdan de las que "yerra" pero no de las muchas que uno acierta.

—No han sido más consejos y puro comentarios.

—Ya verán como los voy a poner mañana de comentarios y consejos, y en cuanto les "dentre" a ganar que se olviden de los clásicos, que los voy a tener mi para empezar con mi zainita.

—¿Así que mañana?...

—Dese vuelta los bolsillos, juéguese hasta la merienda, que no puede perder La Patria. Si está ganando... hasta con el nombre no más!...

CON NICOLAS BERAZATEGUI—

—¿Qué nos decís de Espiga?

—Lo que ya en otra ocasión, que le tengo mucha fe, y que pasó por un mal momento, cuando me corrió tan feo. Mañana la verán está lindísima y cada día corre más.

—¿Así que te gusta?

—Bastante, aunque le tengo miedo a la carrera porque es bravísima, pero en cuanto la faciliten un chiquito, va a tener que echar no un pulmón sino los dos, para alcanzarla a mi potranca.

—Que se "e haga, cabeza...

—Gracias!

CON AMBROSIO ELNEN—

—¿Ya prendido en los clásicos con Mi Comadre?

—Y no se lo dije el día que debuté!

—Es verdad, Ambró, y le tenemos fe a la potranca y al que la cuida.

—Parece que me ha sentado el estar un tiempito en la pasiva.

—¿Y... que nos dice para mañana?

—No cambio disco, lo mismo que la primera vez que corrió. ¡Me gusta en fija!

CON SEBASTIAN RUIZ—

—¿Qué nos contás de Marquise, Sebastián?

—Que les pienso hacer un gastito. En ésta no hay ningún Polibio ¿me parece? Tenés razón, pero hay enemigas bravas.

—Sí, muchas, pero no son mejores que la mía a estar como están corriendo.

—También con otros enemigos...

—Razón de más para que me guste Marquise, que como ya sabrán ustedes, tiene la par de la mejor. Me ganarán no digo que no... pero, ha de ser corriendo y... mucho.

TRABAJOS DE LOS CAMPEONES DEL CARLOS PELLEGRINI

MOVEDIZO

3000 metros en 3'14"

El defensor del stud El Turf está lindísimo y se le prepara con todo esmero para el gran clásico a disputarse el domingo del entrante.

Como ensayo ayer fué tendido hoy sobre 3000 metros con la monta del jockey Francisco Arcuri, distancia que cubrió en 3'14" acompañado en los últimos 200 metros por Le Rappel con el peón.

MAMELUKE

El crack del stud Ayacucho pasa por un momento excepcional, y al parecer vuelve por sus fueros a estar a su espléndido ejercicio de esta mañana.

Dirigido por Ramón Pelletier pasó la distancia del clásico en 3'11" 4/5, empleando en los últimos 2500 metros, 2'39" 4/5. Muy buena corrida.

POLIBIO

3000 metros en 3'15"

Fué corrido el hijo de Fisherman sin ser mayormente exigido, en 3000 metros, los que pasó en 3'15" piloteado por Emilio Ruiz.

SURI

3'14" en los 3000 metros

El viejo y regular hijo de América será también de la partida a cuyo efecto se le dió corrida en 3000 metros, cubriéndolos en 3'14" siendo acompañado por Peligro en los últimos 1500. El jockey Di Tomasi fué el que lo sometió a la corrida.

BUEN PAPEL

1'10" 2/5 en los 2000!

Fué el mejor ejercicio de los que intervendrán en el Internacional, no sólo por el tiempo empleado sino por la forma en que lo realizó el defensor del stud Don Alfonso.

Dirigido por Domingo Torterolo, pasó los 3000 metros en el excelente tiempo de 3'10" 2/5, arrimándosele Montaraz con Tedeschi en los últimos 2500, cubiertos estos en 2'39" clavados. Espléndida corrida.

CALLEJERO

3000 metros en 3'14" 3/5

El hijo de Tullibardine fué tendido en la distancia del clásico por el jockey Gabriel Ardouin, la que pasó en 3'14" 3/5, últimos 2500, 2'41" 3/5, conservando muchas energías en el final.

STAYER II

3'14" 3/5 los 3000 metros

El jockey Pedro C. Moreno, vendo de Maroñas expresamente, trabajó al hijo de Ember sobre 3000 metros. Tiempo, 3'14" 3/5 últimos 2500 a la par de Mendocino, con el aprendiz Vecino, en 2'42".

DON PADILLA

3'16" 3/5 en 3000 metros

El crack del stud El Apronte, se ejercitó a voluntad sobre 3000 metros, empleando 3'16" 2/5 y en los últimos 2500, 2'42" Este trabajo ha sido muy suave, como medida precaucional, por el hecho de recién haber disputado una carrera.

ULTIMOS EJERCICIOS DE LOS COMPETIDORES DEL CLASICO

Mangazul, dirigida por el aprendiz Garrido, pasó 700 metros, en 41" 2/5, ayer.

Noria, piloteada por Canal, produjo un inmejorable ejercicio de 800 metros, en 47" 1/5.

Grue, que correrá en pareja con la anterior, también pasó 800 metros, con la monta del jockey Emilio Ruiz, marcando 47" 2/5.

Mi Comadre, con Acosta, realizó un buen ejercicio de 700 metros, marcando 40" 3/5, y demostrando así lo mucho que corre.

Marea está muy linda y con su jockey habitual, Arcuri, se ejercitó en 800 metros, sin echar el resto, empleando en recorrerlos 48" 2/5.

La Patria, que está mucho mejor que al disputar el Nacional, debiendo en consecuencia producir una buena performance, se trabajó suavemente en 700 metros, lado opuesto a las tribunas, marcando 42".

Mariska, con la monta de Gabriel Ardouin, pasó 800 metros en 47" 3/5.

Marquise, que va a correr espléndidamente, se ejercitó ayer con Ruiz a la par de Supremacía con R. Rodrigues, recorriendo mil metros en 1'1" 1/5.

No ha convencido a nadie sus dos defecciones, porque debe conducirse mejor en público, en atención a lo mucho que corre en privado. Le conocemos un ejercicio en 1'34 3/5 los 1500 metros, con una rienda en cada mano. Si no gana esta vez, estará muy cerca, o su victoria se producirá muy en breve. Fijarse bien con.

THE BLIND—

Es un debutante que cuida Cardoso que tiene 1'41" en la milla, finalizando con mucha acción. Puede estrenarse con éxito.

POLIPI—

Es el lance más probable de la carrera, si repite sus buenos aprontes. El torbillo cuenta con 1'33" 2/5 de corrida, bastante buena, por cierto y como para asignarle gran chance. A su compositor le gusta como una fija.

VISTALTA—

Se portó admirablemente al debutar y como la progresado bastante, mejorará aquella carrera, poniéndose así en condiciones de ser el ganador.

REBENQUE—

LAS PRUEBAS PARA PRODUCTOS

Apreciaciones sobre la chance de los que intervienen en las distintas pruebas. — Sus aprontes y corridas

CALLECITA—

Su actuación no puede ser más regular, lo que la señala como la candidata obligada de la carrera. Esto no obstante, bien puede ocurrirle otra vez que aparezcase alguna que la aventaje en la llegada, aunque parece difícil, porque viene progresando en cada nueva presentación.

LA TIA-TA—

Fué cuarta en el último compromiso que intervino de Distintiva, habiendo anteriormente obtenido algunos puestos de placé.

Ha mejorado notablemente en su training, como lo atestigua su corrida en 1500 metros en 1'33" 4/5, ejercicio muy discreto y que la recomienda como la indicada a producir la sorpresa.

CARMEN—

Puede tener sus pretensiones desde que la carrera nada tiene de brava, y se presenta fácil para cualquiera desde que las más indicadas no son tan superiores como para considerarlas imbatibles.

Anda bien y le gusta.

MIERA STAR—

No es de las que inventó la pólvora, pero es tan modesta la compañía en que va, que no es mucha la ventaja que le llevan. Cuenta con 1'37" en los 1500, a voluntad en fierro. No es de descuidarla tampoco.

LA ESPIA—

Debuta pero nos parece que todavía le falta, sino es que vale muy poco.

Tiene 1'37" de corrida y algunas partidas regulares.

CHARLATANA—

Será, con Callecita, la más sostenida en las cotizaciones, por las buenas carreras que tiene producidas. Está perfectamente colocada en la carrera y venderá cara su derrota. En su escurie opinan que no debe perder.

PUNA—

Otra debutante, que se iniciará en excelentes condiciones de preparación. Su trabajo sobre 1500 metros en 1'36" es bastante discreto, por la forma de finalizarlo. Les gusta mucho.

MARIMACHO—

Está arrimando y según voces corrientes es la fija de la carrera. Llegó cuarta a medio cuerpo de Dinazarda, cuando ganó Mi Comadre. La pasada en 1500 en 1'35" 1/5 fué sin exigirla mayormente, ejercicio que dejó muy buena impresión. Andará prendida.

POTRILLOS NO GANADORES

T.-PIAL—

Después de su auspicioso debuto, se recomienda solo. Debe ser el favorito y defenderá ese honor vallentemente, por lo mucho que corre en privado. Está lindísimo y difícilmente lo ganarán.

KEWPIE—

Siempre que es presentado figura en el marcador, razón por la que debe considerársele serio enemigo. La distancia esta vez, es más adecuada a sus medios y su corrida en 1'32" 1/5 inmejorable para tener a su favor las mayores probabilidades.

PRODUCTO SGANADORES

MANEADOR—

Ha estado corriendo discretamente en compromisos más severos, por lo que debe verse en él, al candidato más indicado para ganar. De las dos inscripciones que ha mantenido ésta es la más fácil, y por ella debe optar su escurie, procediendo posiblemente y con tino.

VALDE A—

En un principio parecía valer más, que lo que realmente es. Ahora bien, como dicen que no ha producido su carrera, puede rehabilitarse.

LUISILLO—

Debe contar con las preferencias de la cátedra, y con justos títulos, por su buena carrera en el clásico Casey. Ha seguido en magníficas condiciones y debe estar en los primeros puestos.

LITTLE WING—

Sube como el dividendo de la carrera, pues liviana que va, y lo bien que se porta en sus trabajos. Tiene 1'39" 2/5 de corrida en los 1600 metros. Les gusta bastante.

STRIKER—

Sometido a un breve reposo reaparece con una corrida en los 1700 metros en 1'48" 1/5, a voluntad. Debe correr bien.

ELISA—

No respondió la última vez que corrió a sus buenos ensayos, contando con una emoción abrumadora. En esta oportunidad no sería extraño, que se vindicara con el público que la jugó en aquella ocasión.

GRUE

Con quien corren mañana una fija sus allegados y que cualquiera sea el resultado estará muy cerca del triunfo

TANLAC
EL TONICO RECONSTITUYENTE Y ESTOMACAL
TANLAC

ACADEMIA DE BAILES
Rafael Corral
T. T. 4769, Rivadavia
HASTA 254 — VICTORIA 791

SECRETAS — Gonorrea y gota militar
LO MEJOR QUE SE CONOCE ES LA
INYECCION BAKALIS (Uretral)
EN LAS FARMACIAS O EN SUS DEPOSITOS:
Santa Fe 1699 y 4402, Rivadavia 5400 y 7008, Cabildo 2171, Garay y Lima, San Juan y Boedo, E. Ríos 500

DE NUESTRAS PAMPAS

PROGRAMA COMPLETO, CON LOS PROBABLES COMPETIDORES Y MONTAS, PARA LA REUNION DE MAÑANA EN PALERMO

Primera carrera — A las 13.30

Premio "Cantaridina" (1916)

Para todo caballo de 4 años y más edad que no haya ganado más de $ 25.000. Peso: 45 kilos. Recargo de 1 kilo por cada $ 2000 o fracción mayor de $ 1000 ganados.

Distancia: 1600 metros — Premio $ 4500 al 1o., 600 al 2o. y 300 al 3o. — Entrada $ 45

Caballo	Padre	Madre	Criador	Jockey	Probabilidades
1 The Victory	54 Mojinete	Our Virginia	Alfredo Navarro	1 E. Ruiz	Reaparece bien preparado
2 Cartaginés	61 Larrea	Flimsy	Santiago Gómes	2 J. Garrido	Puede ganar
3 Nopalito	50 Poitaglié	Nopal	J. A. Buenavida	3 J. Canal	Es veloz
4 Goinghome	49 Amsterdam	Megara	Juna O. Jones	4 E. Orduna	Es nuestro candidato
5 Lucro	47 Let Fly	Lurlina	José Ghiglietti	5 no corre	
6 Belfegor	47 Irigoyen	Mélisande	Corn. Fernández	6 A. Ferreyra	Es el lance
7 Terrón	46 Domínguito	Tela	C. A. Rodríguez	7 no corre	

Segunda carrera — A las 14

Premio "Divinidad" (1917)

Para potrancas de 3 años que no hayan ganado. Peso: 55 kilos

Distancia: 1600 metros — Premio $ 4500 a la 1a., 600 a la 2a. y 300 a la 3a. — Entrada $ 45

Caballo	Padre	Madre	Criador	Jockey	
1 Callecita	56 Tullibardine	Callejera	Telmo Miguez	1 J. Garrido	Es nuestra candidata
2 La Tinta	55 Crocus	Lapicera	Juan Valla	2 E. Ruiz	¡Ojo! que les gusta en fija
3 Carmen	55 Asturiano	Lucía	Felipe Vicuy	3 F. Arcuri	Puede ganar
4 Escobilla	55 Your Majesty	Balai de Crin	Naciano Moreno	4 no corre	
5 Merry Star	55 Polar Star	M.Widow	Idem	5 E. Lema	Hoy trabajó muy bien
6 La Espía	55 Bontrán	La Hesperia	Angel Filippini	6 E. Orduna	Debuta
7 Saeta	55 Estribor	Sufragista	Cirilo Almeira	7 R. Peña	Debuta bien preparada
8 Charlatana	55 Vadarkblar	Mulhouse	Fidel Lemos	8 J. Vecino	Es la enemiga
9 Puna	55 Perrier	M. Lassie	Alfonso Salvatti	9 M. Coronel	Es un lance
10 Marimacho	55 Mehári	Maraja	R. Algañaráz	10 O. Morales	Ellos se la corren...

Tercera carrera — A las 14.30

Premio "Omega" (1918)

Para potrillos de 3 años que no hayan ganado. Peso 55 kilos

Distancia: 1500 metros — Premio $ 4500 al 1o., 600 al 2o. y 300 al 3o. — Entrada $ 45

Caballo	Padre	Madre	Criador	Jockey	
1 Mala Entraña	55 D. Jubilée	Mosca Muerta	José Bentancur	1 R. Pelletier	Puede ganar
2 Tapial	55 Verdún	Trentona	F. Hernández	2 J. Vecino	Es nuestro candidato
3 Kewpie	55 Diploio	Katie	Amadeo Benetto	3 R. V. Lanatti	Sus ejercicios son buenos
4 The Blind	55 Crocus	P. Agnes	Daniel Cardoso	4 R. Rodríguez	Debuta bien preparado
5 Espinar	55 Your Majesty	Espuma	V. Fernández	5 no corre	
6 Chelforó	55 D. Jubilée	Wedge	R. E. Rodríguez	6 no corre	
7 Polipi	55 Pippermint	Politesse	José Polla	7 M. Acosta	Puede ganar
8 Vistalita	55 Vadarkblar	Dalila II	Fidel Lemos	8 S. U. Morales	Es un lindo lance
9 Rebenque	55 Cregnour	Fiesta	Manuel Acosta	9 R. Peña	Es el más serio enemigo
10 Despreciado	55 Pippermint	Zapa	D. Pianazzi	10 no corre	
11 Aspaviento	55 Cuyano III	Aspereza	Fco. Liceri	11 E. Orduna	Como lance pasa
12 Raspón	55 Tullibardine	Resvaloy	N. Berantzgui	12 A. Quinteros	Anda mucho y les gusta

Cuarta carrera — A las 15

Premio "Cartagena" (1919)

Handicap para todo caballo ganador de más de $ 10.000

Distancia: 1100 metros — Premio: $ 5000 al 1o., 700 al 2o. y 350 al 3o. — Entrada: $ 50

Caballo	Padre	Madre	Criador	Jockey	
1 Misstoe	57 Cregnanour	Mistela	Pedro Irigoyen	1 J. Bastías	Quién sabe cómo va
2 Radamanto	56 Barotiere	Ronquisa	Daniel Parera	2 J. Garrido	Es el enemigo
3 Cachetazo	58 T. Whirlpool	La Cámes	Naciano Moreno	3 E. Ruiz	Es nuestro candidato
4 My Fly	53 Fishermun	Yelow Fly	Lorenzo Pagéz	4 V. Cassaigne	Es ligera
5 Lanzafuego	52 Sangre Azul II	Lauriana	A. Delgaiovanna	5 M. Acosta	Reaparece bien preparado
6 Pibe	52 Ducato	Pluma	M. de los Santos	6 R. V. Lanatti	Tiene grandes ejercicios

Quinta carrera — A las 15.30

Premio "SELECCION"

Para potrancas nacidas desde el 1.o de Julio de 1920. Peso 55 kilos.

Distancia: 2000 metros — Premio: $ 18.528 a las 1a., 2436 a la 2a. y 1716 a la 3a. — Entrada: $ 300

Caballo	Padre	Madre	Criador	Jockey	
1 Mangazul	55 Irigoyen	Liberty	Fidel Lemos	1 J. Garrido	No nos gusta
2 Noria	55 Saint Wolf	Nenette	R. E. Rodríguez	2 J. Canal	Reaparece bien preparada
3 Grue	5 Larrea	Gossa	Idem	3 E. Ruiz	Les gusta mucho
4 Maree	55 Botafogo	Mabel	Felipe Vicuy	4 F. Arcuri	Es el lance
5 La Patria	56 Dusty Miller	Le Ley	Alfredo Callejas	5 R. Pelletier	Esta vez correrá muy bien
6 Espiga	55 Saint Wolf	Fapátula	N. Berantzgui	6 A. Quinteros	Reaparece linda
7 Marisca	55 Amsterdam	Madaira	J. L. Aguilera	7 G. Arduoin	No nos gusta
8 Marquise	55 La Samaritain	Maruxena	Sebastián Ruiz	8 S. Ruiz	A su jockey le gusta
9 Mi Comadre	56 Carlos XII	La Mocova	Ambrosio Elnen	9 M. Acosta	Es nuestra candidata

Sexta carrera — A las 16

Premio "Democracia" (1920)

Handicap parap reductos de 3 años ganadores

Distancia: 1700 metros — Premio: $ 5500 al 1o., 800 al 2o. y 400 al 3o. — Entrada: $ 55

Caballo	Padre	Madre	Criador	Jockey	
2 Manacador	53 Gral. Rivas	Actress	R. E. Rodríguez	1 M. de Biassi	Es serio enemigo.
2 Valdera	51 Val d'Or	Rayadera	Dgo. Torterolo	2 D. Torterolo	Puede ganar
3 Luisillo	51 Botafogo	Lada	Rufino Coll	3 E. Ruiz	Es nuestro candidato
4 Little Wing	49 Phaleris	Uva Negra	Naciano Moreno	4 E. Lema	Les gusta en fija
5 Striker	49 Mojinete	Guillermina	N. Berantzgui	5 M. Acosta	Puede ganar
6 Charminglina	47 Charming	La Pinsilina	Bart. Cardinall	6 no corre	
7 Elisa	47 Saint Wolf	Ilouin	Isolino Pérez	7 J. Garrido	Falló feo el otro día

Séptima carrera — A las 16.30

Premio "Lye" (1921)

Handicap para todo caballo ganador de más de $ 5000

Distancia: 1600 metros — Premio: $ 5500 al 1o., 800 al 2o. y 400 al 3o. — Entrada: $ 55

Distancia: 1600 metros — Premio: $ 5500 al 1o., 800 al 2o. y 400 al 3o. — Entrada: $ 55

Caballo	Padre	Madre	Criador	Jockey	
1 Tangage	60 Larrea	Demoiela	Vic. Fernández	1 J. Vecino	Es nuestro candidato
2 Hippodrome	57 Mojinete	Lurlina	Naciano Moreno	2 E. Lema	Puede ganar
3 Mistico	55 Craganour	Mistela	Balt. Roncales	3 R. Pelletier	Les gusta mucho
4 Pacú	56 Amsterdam	Perjura	Sant. Gómez	4 J. Garrido	Es serio enemigo
5 Dantesca	51 Saint Wolf	Divina	Emé. Olivieri	5 J. Canal	Puede ganar
6 Ranquelero	49 Irigoyen	Alberto Caimi	6 E. Orduna (d.)	Gran candidato	
7 Manacador	45 Gral. Rivas	Actress	R. E. Rodríguez	7 no corre	

Octava carrera — A las 17

Premio "Pilmayquen" (1922)

Handicap para todo caballo ganador

Distancia: 2.200 metros — Premio: $ 6000 al 1o., 800 al 2o. y 400 al 3o. — Entrada: $ 60

Caballo	Padre	Madre	Criador	Jockey	
1 Woodman	59 Sans Atout	Dairiwoman	Ildefonso Cortez	1 V. Palmieri	Es el enemigo
2 Hippodromo	59 Mojinete	Lurlina	Naciano Moreno	2 no corre	
3 Arancedo	55 Asturiano	Noche Buena	Idem	3 E. Lema	Puede ganar
4 Pashá	56 Pipielo	Pas de Polin	M. de los Santos	4 R. Pelletier	Reaparece con los nuevos
5 Menard	55 Larrea	María Pía	R. E. Rodríguez	5 G. Arduoin	Es nuestro candidato
6 Norsplo	55 D. Jubilée	Melilla	Pedro Méndez	6 M. Acosta	Puede ganar
7 Padrosa	52 Charming	Poppy	Bart. Cardinall	7 E. Ruiz	Les gusta mucho
8 Jaipur	51 Ducato	Pity	Amadeo Benetto	8 J. Canal	Es el lance

EJERCICIOS REALIZADOS HOY POR LOS COMPETIDORES DE LA REUNION DE MAÑANA

Ejercicios realizados hoy por los competidores de la reunión de mañana:

Primera carrera

The Victory con E. Ruiz y Ouro Preto con Caro, hicieron 800 metros en 47" 2/5.

Cartaginés, con Garrido, corrió 800 metros en 46" 4/5.

Goinghome, con Orduna, corrió 800 metros en 47" 2/5.

Lucro, con Acosta, y Bajazet, con Arduoin, corrieron 1000 metros en 1'1" 2/5.

Belfegor, con Ferreyra, corrió 700 metros en 42".

Segunda carrera

Callecita, con Garrido, y Sierra Leona, con el peón, corrieron 800 metros en 48" 2/5.

Rebenque, con Peña, corrió 800 metros en 49" 4/5.

Aspaviento, con Orduna, corrió 700 metros en 41".

Raspón, con Arduoin, y Strike, con S. U. Morales, y Espiga, con Quinteros, corrieron ayer 800 metros en 47".

Cuarta carrera

Pibe, con Lanatti, corrió ayer 600 metros en 34" 3/5.

Sexta carrera

Valdera, con Torterolo, y Tacna, con Taddei, corrieron 800 metros en 46" 3/5.

Luisillo, con E. Ruiz, y Argullá, con Torterolo, corrieron 700 metros en 1' 2/5.

Little Wing, con E. Lemá, corrió 700 metros en 40" 3/5.

Charminglina, con O. Morales, corrió 1000 metros en 1'4".

Elisa, con Garrido, corrió 700 metros en 40" 4/5.

Séptima carrera

Tangage, con Vecino, corrió en pista auxiliar 700 metros en 41" 4/5.

Hippodrome, con di Romeo, y Alaska, con E. Lema, corrieron 800 metros en 46" 2/5.

Mistico, con Pelletier, corrió 800 metros en 48" 2/5.

Pacú, con Garrido, corrió ayer 1000 metros en 1' 1/5.

Dantesca, con Canal, corrió 800 metros en 47" 1/5.

Octava carrera

Arancedo, con S. U. Morales, y Escobilla, con Garrido, corrieron 800 metros en 48".

Pashá, con Lanatti, corrió ayer 700 metros en 40" 2/5.

Menard, con Arduoin, corrió 800 metros en 48" 3/5.

No-apio, con Acosta, corrió 1000 metros en 1'2".

Poderosa, con E. Ruiz, corrió 1000 metros en 1'1" 2/5.

JUVENTAS FUE FLOREADA EN 2500 METROS

La hija de Botafogo preparándose para disputar el clásico C. de fué ejercitada por el jockey Torterolo en la distancia apuntada en el título, parándola en 2'45" 3/5, sin apuro, desde luego, para conservar esas energías que le restan su inapetencia.

EL JOCKEY P. C. MORENO LLEGO HOY A BUENOS AIRES

De acuerdo con lo informado por CRITICA oportunamente se hará cargo en la Internacional.

P. C. Moreno, como se verá en otro lugar de esta sección, ya concurrió a la cancha en la mañana de hoy, ejercitando al hijo de Enero.

GUIA DE LAS PISTAS

Verdunoise, con Canal, 800 metros en 47" 2/5.

Tiépolo, Acosta, 2000 metros en 2'7" 2/5.

B. Eyes, Canal, 800 metros en 47" 2/5.

Préstamo, Casaigne, 2500 metros en 2'41".

Mercedina, con Torterolo, y Oritorco, con S. U. Morales, 700 metros en 41" 2/5.

Obelisco, con di Romeo, y Polvorín, con E. Ruiz, 800 metros en 48" 2/5.

Fandour, Torterolo, 1500 metros, en 1'33" 3/5.

Fromentín, Biassi, 1000 metros en 59" 3/5.

Teladi, Vecino, 1000 metros en 1".

Solis Pelletier, y Calabria, Orduna, 800 metros en 47" 1/2.

Juventas, Torterolo, 2500 metros en 2' 46" 2/5.

Rol de Trefle, con Silveyra, 700 metros, suave.

Cepillo, Esser, y Barbijo, Arduoin, 800 metros en 48" 2/5.

Vengadora, Lanatti, 800 metros en 48" 4/5.

Casto, Quinteros, 800 metros en 29" 4/5.

Obelisant, Ardouin, 800 metros en 47" 4/5.

Pioncer, Garrido, 700 metros en 41".

B. Beauty, Canal, 700 metros en 41".

Patricia, Ardouin, 800 metros en 49" 2/5.

Huracán, peón, 700 metros en 41" 2/5.

Fandour, di Biasse, 800 metros en 46" 3/5.

Reina, Acosta, 800 metros en 47" 1/5.

Tin Tan, Canal, 1500 metros en 1'34".

Prince Igor, Pelletier, 1800 metros en 1'55".

Rosita, E. Ruiz, y Manet, Cichetti, 1100 metros en 1'7".

Galette, Pelletier, 1100 metros en 1'7" 2/5.

Indian Chief, Lanatti, 600 metros en 37" 2/5.

Sardina, Saavedra, 1100 metros en 1' 5/5.

Mascalzone, Saavedra, 1800 metros en 1'54".

LA LOTERIA DE HOY

TUCUMAN

LOS 16 PRIMEROS PREMIOS

INFORMACION ESPECIAL DE CRITICA

1—Con $	25.000	5342	9—Con $	100	6402
2— " "	3.000	24725	10— " "	100	8246
3— " "	1.000	6923	11— " "	100	8537
4— " "	500	3750	12— " "	100	14037
5— " "	250	11631	13— " "	100	16199
6— " "	250	24701	14— " "	100	16381
7— " "	100	1084	15— " "	100	24589
8— " "	100	4842	16— " "	100	25780

MAREA

La hija de Botafogo, puede sorprender a la cátedra con su triunfo. Calidad no le falta p ara ello

Pollcao, di Biasse, 800 metros en 48" 1/5. Gran Sujeto, peón, 700 metros en 44" 2/5.

Rosa Roja, Garrido, 800 metros en 49" 2/5.

Bembo, di Biasse, 1600 metros en 59".

Solitaria, Pelletier, 700 metros en 42".

MUEBLERIA "SAN MARTIN"

1359 - Corrientes - 1359 —PASCUARIELLO

ACORDAMOS CREDITOS

ROBLE MACIZO

Bibliotecamueble de roble macizo N. A. con lunas bis. apl. de bronce 7 piezas completo . . . . . $ 257

En imitación roble a pesos 195

SOLICITEN CATALOGOS 1923

El mismo juego formato 3 cuerpos con 3 lunas . . . . . $ 290

FAVORITOS DE "CRITICA"

1a. carrera—Goinghome

2a. " —Callecita

3a. " —Tapial

4a. " —Cachetazo

5a. " —Mi comadre

6a. " —Luisillo

7a. " —Tangage

8a. " —Menard

La Tinta, con E. Ruiz, corrió 700 metros en 40" 3/5.

Merry Star, con E. Lema, corrió 700 metros en 40" 3/5.

Charlatana, con Vecino, corrió 700 metros en 41" 3/5.

Marimacho, con O. Morales, corrió 700 metros en 42" 3/5.

Tercera carrera

Mala Entraña, con Pelletier, y Coronel Caiaza, con Orduna, corrieron 800 metros en 47" 3/5.

Tapial, con Vecino, y Pucará, con Canal, corrieron 800 metros en 47" 4/5.

Kewpie, con Lanatti, y Jaipur, con Canal, corrieron 1000 metros en 59" 1/5 (primeros 800) 48" 1/5.

Polipi, con Acosta, corrió 700 metros en

Concurso mensual de pronósticos. Diez argentinos al vencedor

1a carrera	2a carrera	3a carrera	4a carrera	5a carrera	6a carrera	7a carrera	8a carrera	G.	P.
1—El Diario Español . . .	Goinghome	La Tinta	Tapial	Pibe	Mi Comadre	Luisillo	Mistico	Menard	13	7
2—La Opinión Nacional . .	Goinghome	Callecita	Polipi	Cachetazo	st. Inoragua	Manendor	Pacú	Woodman	11	6
3—La Mañana (Grand) . . .	Goinghome	Callecita	Tapial	Cachetazo	st. Inoragua	Luisillo	Tangage	Menard	10	6
4—Las Noticias (M.) . . .	Goinghome	Callecita	Tapial	Radamanto	La Patria	Little Wing	Tangage	Menard	10	6
5—La Unión	Goinghome	Callecita	Tapial	Cachetazo	La Patria	Luisillo	Pacú	Menard	10	6
6—Sports (La Plata) . . .	Cartaginés	St. Moreno	Rebenque	Pibe	Mi Comadre	Luisillo	Pacú	Woodman	10	6
7—El Jockey	Goinghome	Callecita	Tapial	Radamanto	Mi Comadre	Luisillo	Tangage	Woodman	10	5
8—La Argentina									10	5
9—Ultima Hora	Goinghome	La Tinta	Rebenque	Pibe	st. Inoragua	Luisillo	Mistico	Menard	10	4
10—La Voz del Interior . .	Goinghome	La Tinta	Rebenque	Pibe	st. Inoragua	Luisillo	Mistico	Menard	10	4
11—The Standard	Goinghome	Callecita	Rebenque	Radamanto	Grue	Little Wing	Pacú	Woodman	10	3
12—Los Debates (La Plata)	Goinghome	Callecita	Tapial	Pibe	Mi Comadre	Luisillo	Ranquelero	Menard	10	2
13—El Día (Montevideo) . .	Goinghome	La Tinta	Mala Entraña	Cachetazo	Mi Comadre	Little Wing	Mistico	Pashá	10	1
14—La República	Goinghome	Callecita	Tapial	Cachetazo	Grue	Luisillo	Tangage	Woodman	9	6
15—Libre Palabra	Cartaginés	La Tinta	Rebenque	Radamanto	La Patria	Luisillo	Pacú	Menard	9	5
16—Yo sé Todo	Goinghome	Callecita	Rebenque	Radamanto	La Patria	Luisillo	Mistico	Menard	9	5
17—La Voz Argentina . . .	Goinghome	Callecita	Tapial	Pibe	Grue	Luisillo	Mistico	Poderosa	9	5
18—La Fija	Goinghome	La Tinta	Tapial	Pibe	La Patria	Luisillo	Pacú	Woodman	9	4
19—La Acción (B.)	Goinghome	La Tinta	Tapial	Pibe	La Patria	Luisillo	Pacú	Woodman	9	4
20—El Tiempo	Goinghome	Merry Star	Raspón	Cachetazo	Grue	Luisillo	Tangage	Menard	9	4
21—Crónica (B.)	Goinghome	La Tinta	Tapial	Cachetazo	La Patria	Luisillo	Tangage	Menard	9	3
22—Revista Sportiva . . .	Goinghome	Callecita	Tapial	Cachetazo	Grue	Luisillo	Tangage	Woodman	9	3
23—La Fronda	Cartaginés	Callecita	Tapial	Cachetazo	Marquise	Luisillo	Tangage	Woodman	8	7
24—País Libre	Goinghome	Callecita	Tapial	Radamanto	La Patria	Luisillo	Tangage	Woodman	8	7
25—Ruskolibum	Cartaginés	La Tinta	Rebenque	Radamanto	La Patria	Luisillo	Pacú	Menard	8	6
26—Buenos Aires (La Plata)									8	5
27—La Voz	Goinghome	La Tinta	Tapial	Radamanto	La Patria	Luisillo	Pacú	Woodman	8	3
28—El Siglo (Montevideo) .	Goinghome	Callecita	Rebenque	Cachetazo	Marquise	Little Wing	Mistico	Poderosa	7	7
29—CRITICA	Goinghome	Callecita	Tapial	Cachetazo	Mi Comadre	Luisillo	Tangage	Menard	7	6
30—El Diario	Goinghome	Callecita	Tapial	Radamanto	st. Inoragua	Luisillo	Pacú	Woodman	7	6
31—Reflejos (B.)	Goinghome	Callecita	Tapial	Cachetazo	Mi Comadre	Luisillo	Pacú	Menard	7	6
32—La Acción	Goinghome	Callecita	Tapial	Pibe	La Patria	Manendor	Dantesca	Woodman	7	5
33—El Día (La Plata) . . .	Goinghome	Callecita	Tapial	Cachetazo	Mi Comadre	Luisillo	Tangage	Menard	7	3
34—Carnet Policial	Goinghome	La Tinta	Tapial	Cachetazo	La Patria	Luisillo	Tangage	Menard	7	3
35—El Mosquito Policial . .	Goinghome	La Tinta	Mala Entraña	Cachetazo	Grue	Luisillo	Ranquelero	Menard	7	2
36—La Capital (Rosario) . .	Goinghome	Merry Star	Vistalita	Radamanto	Espiga	Luisillo	Ranquelero	Menard	6	6
37—El Diario del Plata . . .	Goinghome	La Tinta	Rebenque	Cachetazo	Marca	Little Wing	Mistico	Menard	6	6
38—Fray Mocho	Goinghome	Callecita	Tapial	Cachetazo	La Patria	Luisillo	Tangage	Poderosa	6	3
39—Tip Top	Goinghome	Callecita	Rebenque	Cachetazo	Grue	Luisillo	Tangage	Menard	6	3
40—La Palabra (Mendoza) .	The Victory	Marimacho	Tapial	Cachetazo	Mariska	Striker	Hippodrom	Jaipur	6	4
41—La Montaña	Goinghome	La Tinta	Polipi	Lanzafuego	Espiga	Gilsa	Ranquelero	Woodman	6	4
42—D. La Prata Zeitung . .	Goinghome	Callecita	Raspón	Cachetazo	Espiga		Pacú	Menard	6	1
43—La Opinión (La Plata) .			Tapial	Cachetazo	Grue	Luisillo			6	0

IMPRESIONES RECOGIDAS EN LA TRANQUERA

CHISMES, DATOS, TIEMPOS, FIJAS Y BATACAZOS, CUIDADOSAMENTE RECOPILADOS EN LAS PRIMERAS HORAS DE LA MAÑANA POR NUESTRO ACTIVO REPORTER DE PISTA EL POPULAR RAFA

El clásico de mañana, con no carecer de importancia, porque consagra como buena a la potranca que lo gana, no interesa al mundo profesional... Las miradas se dirigen más allá, para posarse en un punto más lejano que es llamé Premio Internacional. Y se explica, el clásico Carlos Pellegrini es la última de las grandes pruebas que se disputan en la temporada; última esperanza, pues, de aquellos que poseyendo un buen campeón pur sang no han podido, sin embargo, ganar uno solo de todos los premios de "élite" corridos hasta ahora. De ahí que el comentario de hoy en la cancha, a pesar de que estamos a 8 días de distancia de la fecha en que tendrá efecto la disputa de la gran carrera, versará casi por entero sobre ella.

—¿Quién te gusta en el Selección? — le pregunté a un capataz de oculto amigo. — Y su respuesta no se hizo esperar; pero muy distinta a lo que yo la esperaba.

—Cómo corre Buen Papel, y qué lindo se ha puesto — me dijo.

—Te he preguntado por los del Selección y me salís con ese? Dejalo a Buen Papel tranquilo. Todavía faltan bastantes días para el Internacional.

—Y eso le vendrá como anillo al dedo, insistí mi interpelado sin llevarse en absoluto el apunte, agregando después que Buen Papel en cada día que transcurre se pone más a la "palabra" y en "competente" para ir a la pelea con los tigres de la guardia vieja. Y en ese tren, me decidí y agarre yo también en el palquieo sobre la gran carrera, dejando que el "colorao", allá en la raya, se las compusiera sólo en la divagación de lo que se refiere al clásico de mañana. Total, sé que a tal mozo, para el "deschave" de jockeys y entrenadores, estos no se le irían sin cenar hasta que no se fundita. Y seguí diatogando en el capataz entusiasta partidario de Buen Papel.

—Por qué te gusta tanto el potrillo de Rufino Coll? — le pregunté.

—Porque está hecho una pintura, tiene sobrada calidad y corre como un loco. Le vi esa partida que hizo el miércoles aparando a Montaraz y con ella me basta para colegir que es una fija en la internacional.

—¡Epa! ¡Bárbaro!... Tené cuidado que te puede pisar el tren... Olvidás que el potrillo del Don Alfonso se las va a tener que ver con los caballos viejos, con un Don Padilla y con un Stayer?...

—Lo sé. Pero me parece que saltan para arriba. El potrillo vale mucho y ya hecho como irá en esta vuelta no son quienes esos dos para darle así impunemente la ventaja de kilos que deberán dispensarle.

—Es que son caballos muy buenos y están bien acostumbrados a cargar esos kilos son "pestañear" en la lucha.

—Lo veremos el domingo cuando aprete a correr en el derecho. Me inspiro que a esos dos guapos se le van a acabar los cortes...

—Qué querés que te diga, che; me parece que vas en tren de equivocarte fiero. Y, por otra parte, al aludir a los potrillos hacés una excepción injusta en tu preferencia decidida a Buen Papel. ¿Por qué te olvidás de Movedizo? Vamos a ver... ¿No llegó segundo en el Nacional ganándole al hijo de Craganour?

—Lo elimino por dos razones que son simples. De aquella oportunidad a la fecha, las cosas han cambiado fundamentalmente para los dos potrinos. Buen Papel ha adelantado un "saito" de 100 metros. En cambio, Movedizo, no sé si me equivoco, pero creo que ha retrocedido.

—¿En qué te fundas para suponer semejante cosa, si Movedizo está más lindo que nunca?

—Lo estará, sin duda alguna, pero quisiera yo saber si esa falta de ejercicios severos a que estuvo sujeto desde el Nacional hasta el miércoles, no lo han atrasado en lo mucho que ya estaba corriendo.

—No hay cuidado por ese lado. Carlos Bueno, a pesar de no haberlo podido trabajar a su potrillo, se descuida un poquito bien; así que donde lo apreten a correr ahora lo van a encontrar tan listo como en la víspera del Nacional.

—Eso lo veremos en la práctica.

—Es que vos estás metido hasta el cuentuco con Buen Papel y lo buscás "pesos" a los contrarios. Llegado el extremo de no querer reconocerle chance a Don Padilla, el verdadero candidato lógico de la carrera.

—Lógico... será que todo lo que estás diciendo me lo vengas a repetir después de la Internacional. Ni papelón vas a hacer, che Rafa, si acomodás tu plata en contra del potrillo de Rufino Coll. Ahí estará la papa!, — exclamó el capataz entusiasta admirador de Buen Papel, dispuesto para el stud a dar órdenes de racionamiento a los pensionistas, no sea que pocos, porque la caballeriza donde presta servicios es una de las más grandes de Palermo. Yo, mientras tanto, me quedé pensando un rato, si se saldrá con la suya ese loco que se la corre tan en fija con Buen Papel, sin temerlo en absoluto ni a Don Padilla, ni a Movedizo ni a Stayer. Verdad que por lindo y correr no se lo han de arrear a dos tirones al potrillo del stud Don Alfonso. ¡Pero son tan bravos los caballos viejos!

GOINGHOME ES EL CANDIDATO OBLIGADO DE LA PRIMERA CARRERA. YA HEMOS NOTICIADO DURANTE LA SEMANA CUAL ES LA OPINION QUE LE MERECE A SU ENTRAINEUR, ASEGURA ESTE QUE EL HIJO DE AMSTERDAM SOLAMENTE PODRIA PERDER SI SE RESINTIERA DE SUS VIEJAS DOLENCIAS.

El inglés Jones, rubicundo y coloradote como sandía, vive alegre y confiado en su porvenir; porque además de gozar buena salud, se siente optimista al juzgarse como entraineur.

—A mí siempre decía Pío, que si la larga yo le iba a ser buen compositor a Palermo. Yo reía mucho, pero él te se ponía serio, muy serio, e repetía sempre:

—Vos, Jhony, te sabe cuida como la mecer, lo como te estaba covan, con la tiempo te vas a ser compositor de caballerizo grande. He caballerizo ya tengo muy grande, pero con muy poco racer horse.

—¿Como cuántos, Jhony?

—Apenas cinque. Coinghome, dos caballes viejos más, que no te ativan ni para mandar ver quien te viene, é dos "yearlings", one potranco y one potrillo. Ahí está todo la capital de Jhony Jones.. Poque cosa, ¿no?

—Otros empezaron con menos, Jhony. La cuestión finca en echar buena para que lo vayan conociendo bien; lo demás vendrá solo.

—Antonces, Coinghome, si no se te manca, va a dar a mí mucha prestigie. Está muy buen "race horse". Y mañana gaño otra vez.

—¿Sabe que dicen que Belfhegor les gusta en fija?

—Te tiene gente a la azotea si te dice eso la loco Cornelio Fernández. Ese mantungo no poide gañe de ningún manero a Coinghome.

—¿Y el deshecho The Victory?

—Tampoco, aunque está mucho mecor caballe que Belfhegor, y lo tiene very lindo Navarro.

—Entonces, ¿no hay otros enemigos?

—No te hacen enemigos, Rafa, que la encontrás para Coinghome. Enemigo Coinghome están sus pates. Si no te falle dolencia gañe al galope.

Y después de esto pensé que era del caso dejar que el inglesito Jones se fuera para su "grande" stud donde hay todavía tantos boxes disponibles y donde, a buen seguro, caballo de valía que cayera no se iría sin ganar. Jones tuvo por maestro al cuidador de Hirondelle, San Marcos, l'Emigré, Bardo, Fair Play, Omega y otros muchos campeones afamados de Palermo. Y mucho aprovechó las lecciones.

EN LA PRUEBA DE POTRANCAS NO GANADORAS CALLECITA SE DESTACA TAN NETAMENTE COMO GOINGHOME EN LA PRIMERA CARRERA, RESPONDIENDO LA HIJA DE TULLIBARDINE A SU ANTERIOR DESEMPEÑO Y A LO MUCHO QUE CORRE PRIVADAMENTE NO DEBERIA PERDER.

—¿Es necesario me digas si te gusta mucho Callecita? — le pregunté a Garrido.

Su respuesta fué terminante.

—Mañana me toca a mí. Callecita está de turno.

—Es que dicen que La Tinta, che...

—Tinta es la que yo les voy a hacer saltar con qué ventaja me le va a ganar ésa a Callecita?

—Con lo mucho que corre.

—No será tanto. Y aunque lo fuera, ni miedo que lo tengo.

—Che, Garrido, a propósito de miedo.. ¿No quedaste asustado con el porrazo que te pegaste el domingo?

—Hacemos el servicio, Rafa, de no acordarte de esas cosas tristes. El porrazo fué grande, pero el susto no me dura.

—Sin embargo, cuando te lo nombran parece que sí.

—Se la doy a cualquiera que haya saltado como salté yo hecho una pelota de football... Y te prevengo, viejo, que lo siento, porque si hubiera tenido tiempo para zafarme, los robaba con Aguilefio.

—¿Te parece?

—No me parece: estoy convencido. Los tiraba a un campo en la atropellada.

—Otra vez será entonces. Si Aguilefio no ha sentido el revolcón.

—No lo ha sentido, porque recién lo vi cuando llevaba el peón y el loco iba hecho un lío; a los retozos.

—Bueno, che, Garrido, el tiempo urge. ¿Cómo quedamos?

—Si no te explicás no voy a entenderte. ¿En qué?

—¿En eso de Callecita?

—Ya me parece que lo he dicho bien claro, que no me gana nadie.

—¡Ni La Tinta?

—¡Ni la gran... atete:

—¿Y si llegan a correr Charlatana?

—Entonces ya sería otro cantar. Esa es enemiga.

EN LA PRUEBA DE POTRILLOS NO GANADORES SE DESTACAN REBENQUE Y TAPIAL QUE HAN CORRIDO BIEN EN SU ULTIMA PRESENTACION. VISTALTA, RASPON Y KEWPIE SON LOS QUE SUENAN COMO POSIBLE LANCE. EL ENTRAINEUR FRANCISCO HERNANDEZ ES DE OPINION QUE LA CARRERA LA GANARA SU PENSIONISTA.

Hernández no es de los más afectos a conversar respecto de lo que piensa hacer con sus caballos, pero tuve oportunidad de atraparlo en un buen momento y me atendió con deferencia.

—Vaya derecho al grano, compañero. Usted desea saber si me gusta Tapial para colocarlo después con letras de molde sobre el diario, ¿verdad?

—En efecto. Total, ya quedó descubierto el otro día.

—Y me lo recuerde, amigo; qué tarde amarga tuve. Primero el potrillo quedó por la loma del diablo en cuanto partieron; y después — ya vió en la última— Tucurá largó otra vuelta.

—Mala suerte. Si hay días en que uno no debía levantarse de la cama, amigo Hernández. Pero puede ser que mañana la cosa pinte lindo; no todas han de ser espinas.

—Es lo que yo digo. Unas vienen vacías, pero otras llenas. Y espero, por eso, juntarles la cabeza con Tapial. Será cuestión de que el jockey no se quede papando moscas en la partida, que lo demás, no tengo duda, lo hará solito el potrillo.

—Debe ser regular el Verdún, porque el otro día en la atropellada algo mostró las uñas.

—Al menos por ahora va apuntando lindo.

—Supongo que alguno le verá de enemigo a su Tapial.

—Dicen que Rebenque tiene 1.33 1|5 de corrido. ¿Qué sabe usted?

—Que es la pura verdad. ¿Le parece buena esa pasada?

—Me resulta de primera, pero el Rebenque ese es de entera muy blando, y en cuanto agarra el derecho lo he visto mermar y pararse feo. A mí, le soy franco, un lanosito que no me disgustaría en Vistalta. Es un Vadarábar que ligeras mucho en los trabajos.

—Ya corrió una vez y no figuró.

—Pero finalizó bien entrevorando con los de adelante... Y después de esa debe haber quedado a la palanca...

—¿Usted sospecha que?...

—Yo?... que esperanza, amigo!... Decía no más...

—Y yo creí... ¿Sabe de quien se habla también?... De Raspón, amigo. Dicen que al cabezón le gusta el lance.

—¡Oh! ¿Y por qué no? Calcule que el hermano de Ras está hecho una pintura y no es manco para ligerear...

Así que a lo mejor ¿quién no le dice que al final salga pegándoles un susto a mi Tapial y a ese Rebenque que a usted tanto le preocupa, amigo?

—Con fundamento, Hernández. Si Rebenque no hace lo que usted dice, parándose como otras veces, y responde a su buena corrida, difícil será que le ganen.

—No crea... Con corida y todo le cabe que se la de un Tapial a ese Craganour flojo.

GENTE QUE SABE BUCARSE LA VIDA...

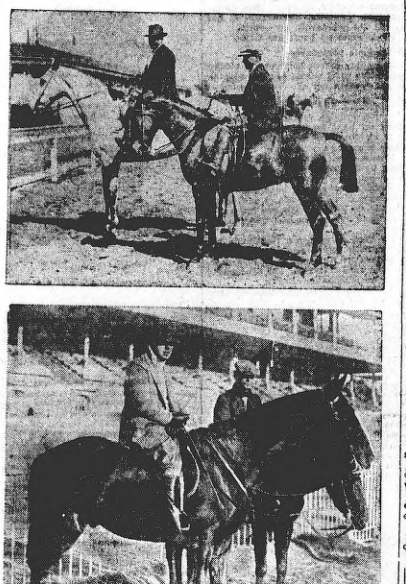

Son los púas bravas de Palermo; entrai neura y jockeys, que una vez terminadas sus labores... continúan en el hipódromo hasta la terminación de los trabajos para apretar el reloj "enganchando" ajenos y con compromisos a cumplir en la reunión del siguiente día. Así es como mu chos "tapados" suelen quedar al descubierto, y los dividendos se achican una enormidad... Se la saben rebuscar...

RADAMANTO, CACHETAZO Y PIBE HARAN UNA CARRERA PELEADA EN LA PRUEBA DE VELOCIDAD. EL PENSIONISTA DEL STUD ICEACHE ESTA EN SU TIRO PREDILECTO, PERO EMILIO RUIZ ASEGURA QUE NO LE GANARA A CACHETAZO TAMBIEN GRAN ESPECIALISTA PARA LAS DISTANCIAS CORTAS, QUE CORRE MUCHO Y ESTA ESPLENDIDAMENTE PREPARADO. LO QUE ANDA PIBE QUE ES EL TERCERO EN DISCORDIA LO DEMUESTRA SU BUENA CORRIDA DE DIAS PASADOS.

—Cre Emilio, ¿sabés lo que dice Parera?

—Me lo imagiñé, como si lo escuchara. ¿A que te ha dicho que le gusta en fija Radamanto?

—Bien mismo. Agregando que el rancador te lo hace saltar para arriba al Cachetazo.

—¡Pudiendo estaba una mosca!... Las ganas que tiene no son pocas el loco ese de Parera; pero te regalo que hará buches... Con Cachetazo no lo voy a dejar mover ni un chiquito a ese chuso del Iceache. Como que piensa aventarlo lejos de salida.

—Sin embargo, a ellos te asegurro que les gusta en fija.

—Me lo imagino. Están cebados con aquella carrera de derecho que Radamanto le ganó a Gran Pillete, sin darse cuenta que contra Cachetazo la cosa cambia de aspecto. Este es sprinter sin grupo y aquíllos de la otra vez son unos drogas.

—¡Che! ¿Pero ya aprendistes vos también a parlamentar en inglés?

—Y qué querés! A fuerza de escuchar macanas a uno se lo pegan. Hablan tanto de las cosas de "Inglaterra", que algunas veces hasta me dan ganas de hacerme un viajecito. Bueno, che Rafa, me deslizo hacia la Hípica, si querés venir a tomar un copetín, apareate al tranco largo con mi pingo.

—Te agradezco, pero esperate un momento. Decime... ¿no te parece a vos que el tordillo Pibe te puede pegar un susto?

—A mí no me asustan tordillos, y menos cuando voy mandando la parada con un Cachetazo.

—No le jugués farra. Te lo prevengo, porque el tordillo está con los nueve y te puede gastar un chiste de mal gusto.

—No tengo miedo por ese lado. Podrá Pibe correr todo lo que quiera, pero mañana en la hora de contar los papeles, ni lo verá con Cachetazo.

MANEADOR Y LUISILLO SON LOS MEJORES CANDIDATOS DE LA PRUEBA HANDICAP PARA PRODUCTOS. LA QUE SUENA COMO SERIA ENEMIGA DE AMBOS POTRILLOS ES LITTLE WING. QUE AL CORRER EL OTRO DIA, LLENA DE CONTRATIEMPOS, FINALIZO CUARTA DE MI COMADRE.

—¿Dónde te citás, Evaristo?

—En la carrera, en cuanto llegue al stud, porque te prevengo, hermano, que con el trajín de la mañanita he quedado con los pies hechos una miseria.

—No será tanto el dolor cuando trae aparejado grandes beneficios como los tuyos, un ganador sempiterno, que ya debe tener en tu poder "poco amable" de billetes en el banco... Y en mi pingo?, conste que quise saber dónde lo corrés a Maneador.

—Para mi gusto en la sexta; ahora falta saber cuál será la última palabra del patrón del caballo... Porque a vos te consta cómo son... a lo mejor me ordena que lo proceda en el handicap de los caballos, disparándole a Luisilio.

—¿Y te parece que el hijo de Botafogo no le puede ganar?

—Yo soy franco; yo creo que no, mi potrillo corre mucho y, además, su segundo de Tangage en 1.37 1|5 no sé si será capaz Luisillo de igualarlo. ¿No te resulta a vos esa una gran performance de Maneador?

—A mí, sí. Y me extraña que anden dudando en sumar en cuál carrera lo van a presentar.

—Si por mí fuera ya estaba completamente decidida la cosa. Qué querés que lo haga Luisillo, si en otra Little Wing, que me han asegurado le gusta en fija a Naciaab.

—También me sopiaron la corneta a mí. Dicen que tiene una corrida en 1.39 4|5 con el pibe Lema y con un final extraordinario.

Pero con eso, aunque sea bueno, no se le gana a un Maneador. Dejalos que se la corran no más, que si consigo convencerlo al patrón para que se decida por ésta, nos convendrá la cosa para agrende del sport. Y discúlpá, viejo Rafa; me voy a encatrenar un rato.

—Hacete dar una friega con el linimento que le aplican a Don Padilla...

—Ese líquido está reservado para el ganador del Pellegrini.

—Guarda, Evaristo, que viene Buen Papel.

—A ese, mi zaino se va a encargar de dejarlo bien arrugadito. Verás el domingo.

MISTICO, PACU, TANGAGE Y DANTESCA SON LOS QUE APARECEN CON MAS CHANCE EN EL HANDICAP DE LA MILLA. LA OPINION DE LOS PROFESIONALES ESTA MUY DIVIDIDA Y NO FALTA QUIEN ASEGURA QUE ESTA VEZ LE TOCA A MISTICO.

—¿Quién te gusta a vos Tapón? en la milla.

—A mí no se me pregunta eso, tiene que gustarme el mío y si me apuran les voy a decir que mucho.

—Pasado en qué, che Tapón? Mirá que está Pacú, Místico y Dantesca, que no son enemigos de despreciar.

—Lo entiendo tan bien como cualquiera. Pero, ¿quiere decirme ustedes, por qué si ha ganado tantas veces esa carrera mi caballo no ha de ganarla mañana? No se olviden, a Maneador lo robo por cuatro cuerpos.

—Entendido. Pero después corrió y se la dió Sor Belén.

—Por culpa de Vecino que estuvo hecho un chocolatero.

—Aceptadas las probabilidades que le ves a tu caballo ¿a quién lo ves como enemigo?

—A Místico.

—¿Más que a Pacú?

—Más. Místico tiene mucha calidad y aguantando las nanas de las patas, es el candidato a darnos el gran disgusto.

—Será así, ché Tapón; pero te garanto que a él tampoco le gusta en fija Pacú, sin tenerle miedo al tuyo ni a Místico.

—Puede suceder que se lleve el gran chasco. Dejálo no más! Y vos haceme caso...Jugale al mío.

EL FLACO ARDOUIN DIGE QUE GANAILE A MENARD SERA DIFICILPODEROSA LE GUSTA BASTANTE A SU ENTRAINEUR, Y WOODMAN, DESPUES DE SU CARRERA EN POS DE POLLINO SE RECOMIENDA TAMBIEN COMO CANDIDATO DE GRANDES PROBABILIDADES A PESAR DE LLEVAR UN PESO ELEVADO.

—¿Te la corrés otra vez, flaco?

—Y sin ninguna pavura. Manuel lleva tendencias a lo serio. Cree que es un gran caballo.

—¡Claro! Como que te dió oportunidad para florearte dos veces, después de pasarte una larga temporada sin mojar una.

—Y las que vienen acopladas, viejo. Pero aun sin ese agradecimiento que le debo a Menard, te puedo garantir que es bueno sin grupo.

—Pero en la carrera de mañana las cosas ya van a presentarse de manera muy distinta. Sin otros flacos que te enemigos y algunos muy bravos. ¿Sabés que a Bertolo le gusta en fija Poderosa?

—Lo sé, y no le tengo miedo.

—¿Vistes el trabajo de Pashá, ayer?

Lo vi, fué bastante bueno, pero tampoco me arredra.

—Estás hecho un valiente, pero vas a achicar las bravatas en cuanto te cite otro.

—¿A ver, quién es ese tigre?

—Nada menos que Woodman. No te olvides que el viejo y remendado hijo de Sans Atout acaba de llegar segundo de Polibio, en 2.17 1|5, y dispensándole la friolera de once kilos.

—Ahí tenés. Ese caballo es más enemigo, sin vuelta de hoja, que Poderosa, Pashá y cualquiera de los otros competidores. Lo respeto. Pero me han dicho una cosa... y es que estará por no presentarlo reservándolo para otra oportunidad.

—Hasta ahora tengo la monta del chijo Palmieri para Woodman. Más tarde veremos, flaco.

—Y bueno, si corre Woodman, también habrá para él como para los otros. Con Menard no le tengo miedo a nadie.

El flaco me dijo lo último con el convencimiento del que se corre una fija imperdible.

Pida a su Farmacéutico o a la Farmacia Franco-Inglesa

PALLIDINE

la Fuerza regeneradora de todo organismo minado por la

SIFILIS

"El Flagelo de la Humanidad"

Se toma en toda estación

Prospectos:
Casa Taffi. Avda. de Mayo 822

Adolfo Bullrich y Cía

Haras "La Oriental"—

La producción de 1921, 11 potrillos y 10 potrancas de carrera, hijos de Remanso, General Rivas, Argentino II y Primicio, incluso hermanos y medio hermanos de Merry Andrew, Yuyo Moro, Mataquito, Mamita II, Sandrigham (Montevideo) y otros, se rematarán

El lunes 29 de octubre a las 14 y 30, en el local de ventas del Hipódromo Argentino, previa exhibición. Comisión al comprador. — Adolfo Bullrich y Cía.

N.o 198 v. oct. 28

POLIZAS

ADELANTO MUCHO DINERO O COMPRO

21 - Escritorio - 21

LAVALLE 1161

SECRETAS URINARIAS

Diatermia, 914

Doctor PRAT

del Hospital Pirovano y Disp. A. Durand. Blenorragia. Gota Militar, y enfermedades de la próstata, procedimiento rápido y sin dolor. — Honorarios económicos.

SUIPACHA 612

Consultas de 14 a 19

VINOS "BATTAGLIA"

LOS MEJORES DE PRODUCCION ARGENTINA

Escritorio y Depósitos Independencia 3283 al 3291

DE NUESTRAS PAMPAS

CREDITOS

EN 10 = MENSUALIDADES

SOLICITE INFORMES

M. ZABALA

=Bme MITRE y ESMERALDA

CONTRA DEBILIDAD SENIL O IMPOTENCIA

hombres extenuados, impotentes o agotados por excesos o enfermedades y ANCIANOS restaurados en vigor viril con el gran sistema eficaz e inofensivo fisico-externo "ortot". Solicitenlo hoy mismo, envío-ndo franqueo por carta o personalmente. método instructivo gratis en su entembrete.

INSTIT. FIS ORTON - TERAPICO

ESMERALDA 185 — Buenos Aires

ADELANTOS EN CONSIGNACION

sobre: pólizas del Boc. Mpal. de Préstamos, alhajas y obras de arte. Reembolsos mensuales y por cuenta y orden de quien corresponda. Unica casa del ramo en la que Vd. obtiene el máximo del valor en los anticipos. Toda operación está garantida con su correspondiente recibo legal. Antiguo local Equitativa. — 364 Cerrito 358

INSTITUTO MEDICO - FISIOTERAPICO

DOCTOR A. FEINMANN

Director

VENEREAS Y SIFILIS

- DIATERMIA -

IMPOTENCIA-DEBILIDAD SEXUAL

Nuevo Tratamiento Científico y Racional

Seborrea-Acné

Curas rápidas sin dolor, y en absoluto secreto, de las afecciones de la diatermia. Gota Militar, Arechez. Próstata etc. por medio de 7 ó 8 sesiones que casi completamente excluyen de su instituto, cuyo gran curatorio para enfermedades venéreas es único en la república por sus instalaciones y métodos especiales de curación. Aplicación de la diatermia, calor eléctrico de alta frecuencia, Termopenetración, Rifa. 606, Sífa. Debilidad. Tratamientos por ahorro económicos o por curación total.

Consultas: Lunes, miércoles, viernes, de 17 a 22 horas, de 11 a 19 p. m. Demoras únicamente: martes, jueves y sábados de 14 a 17 horas (o a 6 p.m.)

Lucuma 951 U. T. 1387 Libertad

LA BOTANICA

Hierbas medicinales para el tratamiento eficaz de las enfermedades. Hay que volver a la Naturaleza para poder vivir fuertes y sanos; en ella está cuanto se necesita para la vida. Se atiende de 9 a 12 y de 2 a 7.

Pidan folletos explicativos.

D. CARRERA, Rivadavia 6833, U. T. 2223 (Flores).

MAÑANA SE INICIA EN MONTEVIDEO EL 6º

PARAGUAYOS Y ARGENTINOS SE MEDIRAN EN EL PARQUE CENTRAL

Extraordinaria expectativa creada en Montevideo y Buenos Aires con motivo de la iniciacion del gran torneo

FUE OFRECIDA UNA DEMOSTRACION AL CONJUNTO PARAGUAYO. — ESTA NOCHE SE REUNE EL CONGRESO S. DE FOOTBALL

TESORIERI (goalkeeper)

Estamos en vísperas de la iniciación del gran Campeonato Sudamericano de Football, que se realizará este año en la vecina orilla. La juventud aficionada, ambiente hostil que los amateuristas arcomo pocas veces, espera con ansiedad increíble la primera presentación de nuestro conjunto nacional, a pesar de ambiente hostil que los amateuristas argentinos y uruguayos — sobre todo éstos — han preparado y están realizando.

La expectativa creada con motivo del match de mañana en todos nuestros círculos es, en verdad, extraordinaria y se justifica si se tiene en cuenta el enemigo que se nos presenta, al que podría llamársele "el derrumbador de ilusiones", pues en los dos últimos campeonatos que intervino, su primer partido fué una victoria sorprendente que hizo perder buenas esperanzas a los derrotados.

Esta vez nos toca a nosotros ponernos frente a los bravos paraguayos, a los noveles que pudiera llamárseles, en el campeonato sudamericano de football y en el football sudamericano mismo, ya que el Paraguay puede decirse que recién comienza su verdadera carrera footballística.

Los footballistas argentinos, por esta vez también, tienen fe en los muchachos que vestirán los colores patrios, porque los saben aguerridos y entusiastas y porque los sabe conscientes de la alta misión que han ido a desempeñar en este

BIDOGLIO (back derecho)

gran torneo de la América Latina. Como pocas veces, las opiniones de los entendidos y de todos los aficionados, en general, se muestran favorables a la selección argentina que ha reunido lo mejor que existe en nuestro football superior. No sólo esta vez han ido buenos jugadores, sino que lo que resulta más interesante es que todos ellos, como uno sólo, van dispuestos a dar todos sus esfuerzos, todas sus habilidades, todos sus entusiasmo, para conseguir el anhelado título en una competencia tan caballeresca y de tanta trascendencia para el deportismo americano.

Cien mil corazones palpitarán mañana intensamente, ante la emoción que provoca la lucha donde se discutirá la superioridad argentino-paraguaya. Esto es lo que saben los jugadores que llevarán nuestra representación en la palestra del Parque Central y respondiendo a ello es que afirman que darán todo lo que de sí dependen para otorgarnos un galón más para agregar a la serie de los ya conseguidos.

Eso es lo que nos conforma, aun cuando do el triunfo no venga, pues siempre nos quedará la satisfacción de saber que han luchado como bravos, que han luchado como argentinos, que han sabido defender nuestro prestigio footballístico, aun cuando la suerte o la superioridad de los rivales, no les haya permitido coronar sus esfuerzos con el triunfo perseguido.

El cuadro argentino—

Está constituído el conjunto argentino, en su mayoría, por muchachos jóvenes, entusiastas y dispuestos. Existe entre ellos un entusiasmo extraordinario y la premesa de que no omitirán esfuerzos para traer nuevamente a Buenos Aires la gran copa América, que se disputa.

La selección argentina—volvamos a repetirlo—ha sido buena. Tanto en la defensa como en el ataque, tenemos hábiles jugadores.

Tesorieri, en el arco, es toda una seguridad. Jugador avezado, conocedor de la responsabilidad de su puesto en partidos de la trascendencia de los del campeonato sudamericano, sabrá responder a la confianza que en él han depositado todos. En el campeonato del año último, realizado en Río de Janeiro, fué la figura descollante de nuestro equipo, pues fué a él a quien le recayó todo el peso de la defensa que, en general, salvo uno o dos hombres, flaqueó bastante en todos los encuentros. Tesorieri era el hombre para

MEDICI (half derecho)

el puesto y el Consejo Superior no pudo dudar un momento en su designación. La enfermedad que lo retuvo en cama durante los últimos días, ha desaparecido por completo y Tesorieri, mañana, será el gran guardavalla de siempre, que defenderá a conciencia la valla argentina.

La línea de backs está constituída por los muchachos nuevos en estos grandes lances. Han intervenido en algunos internacionales en este año, pero es la primera vez que integran el conjunto nacional para el campeonato sudamericano.

Iribarren fué el hombre que se destacó este año, como back de inmenses recursos. Su buena colocación en la cancha, su quite rápido y seguro, así como sus rechazos adecuados, lo hacen un elemento de valía. Es de los de la nueva generación y hay que confiar en él. El otro compañero, Bidoglio, ha merecido los elogios unánimes de la prensa durante su actuación en el actual campeonato asociacionista. Muchacho entusiasta y de habilidad indiscutible, formará una pareja difícil de vencida.

La línea de halves tiene en Vaccaro un gran hombre. No es un centro half insuperable, pero es un jugador excelente, valioso, que sabe desempeñar su do-

VACCARO (centre-half)

ble misión de la defensa a la vez que no olvida su apoyo al ataque. Solari, es veterano en estas lides. El año pasado tuvo una actuación descollante y con el entrenamiento a que se ha sometido esta vez, llenará satisfactoriamente su difícil misión. Medici es veterano también y de los buenos. Su estado atlético es excelente y, sin duda confirmará las grandes condiciones que lo han hecho destacar últimamente.

La línea de worwards está constituída por verdaderos atacantes. Delanteros decididos todos, de buen shot, precisos en las combinaciones, rápidos en el juego, mantendrán en continuo jaque a la defensa rival. Loizo, jugador veloz, cuyos centros son siempre oportunos y precisos, mantendrá en constante juego a los centrales. En el otro lado, Onzari constituye un peligro evidente para los defensores rivales. El tercero central, constituído por Aguirre, Saruppo y Miguel, no necesita recomendaciones. Ya es conocido perfectamente por los aficionados que sa-

IRIBARREN (back izquierdo)

ben cuál es su estilo de juego. Arrematadores decididos, de fuerte shot, de inmejorable precisión, constituirán la pesadilla del guardavalla adversario.

El conjunto no puede ser mejor.

El conjunto paraguayo—

Salvo dos o tres hombres, el cuadro paraguayo es el mismo que intervino en el campeonato del año último, salvo el half Miranda y el centrehalf Díaz, que reemplazan a Benítez y a Solich.

El juego rápido, de combinaciones precisas, un tanto largas, las acciones no muy rápidas, hacen del conjunto una especie de cuadro académico.

Tienen en el guardavalla Denis a una gran figura footballística. Jugador de excepcional golpe de vista, de agilidad extraordinaria, colocación admirable, estilo excelente, causó sensación el año último en Río de Janeiro. Muchas veces a él solamente los paraguayos debieron sus éxitos.

La línea de zagueros, constituída por dos grandes jugadores, de rechazo fuerte y seguro, no tiene mucho quite, a pesar de que sabe intervenir con oportunidad ante los ataques adversarios.

La línea de halves, es tan buena como la del año último, a pesar de que no

SOLARI (half izquierdo)

cuenta con el gran Solich, que indudablemente constituía la base de la defensa paraguaya. Díaz, su actual reemplazante, es un jugador bueno, de muchos recursos aunque no pueda compararse a su antecesor. En la línea delantera se destacan Rivas, al que nuestros aficionados conocen bien. Pero, en el conjunto, los delanteros son bastante parejos en condiciones y peligrosos en sus ataques combinados.

El referee—

La Asociación Uruguaya ha designado al juez Minoli para intervenir en este certamen y como consecuencia lógica, le corresponde controlar el match entre argentinos y paraguayos, ya que es el único habilitado para hacerlo ante la ausencia de los brasileños.

Minoli es un árbitro veterano que habrá de dejar conformes a los contendientes porque conoce a fondo su misión.

El entrenamiento de los paraguayos—

Ayer por la tarde, los jugadores paraguayos, en la cancha de Wanderers en Belvedér, terminaron su preparación para el torneo. Practicaron por espacio de una hora y media, realizando ensayos de shot al arco, carreras de velocidad y algunos ejercicios gimnásticos.

Muestran todos una agilidad agradable y una resistencia completa para poder hallarse en forma durante los 90 minutos del partido.

LOIZO (wing derecho)

ARGENTINOS

Tesorieri

Bidoglio Iribarren

Medici Vaccaro Solari

Loizo Miguel Saruppo Aguirre Onzari

Referee: A. Minoli (uruguayo)

PARAGUAYOS

Denis

Mena Paredes

Centurión Díaz Miranda

Fretes Rivas López Elizeche Capdevila

MIGUEL (inside derecho)

El training de los nuestros—

Ayer por la tarde, en el Parque Central, concurrieron los jugadores argentinos a practicar por última vez antes del gran encuentro de mañana. Hicieron gimnasia y practicaron, ensayando ataques y defensas.

Fueron dirigidos por el profesor Vázquez, que es el director del entrenamiento, y los acompañó en la práctica el veterano internacional uruguayo, Rodríguez, del club Universal. Fué comentada agradablemente la deferencia de este gran footballer uruguayo que no puede intervenir en el campeonato sudamericano porque debe acompañar a su equipo al Brasil.

A esta práctica, solamente no concurrieron los jugadores Tesorieri y Bidoglio, pues hallándose un tanto resentidos del viaje, prefirieron descansar ampliamente.

Demostración a los paraguayos—

En el local del club Lito, les fué ofrecido por los dirigentes de esa institución, una agradable demostración de simpatía. Ayer por la tarde se les sirvió un lunch, al que concurrieron especialmente invitados el doctor Narancio, presidente de la Asociación Uruguaya y varios periodistas, en tre los cuales estaban los enviados especiales de CRITICA.

La señorita Felisa Cea, hermana del

SARUPPO (centre-forward)

Jugador del mismo nombre, pronunció un elocuente discurso, ofreciendo un hermoso ramo de flores al presidente de la delegación paraguaya, el que, verdaderamente emocionado, ante la imponente demostración, agradeció con palabras significativas la demostración de simpatías que se le ofreció.

El ánimo de los jugadores argentinos—

No puede ser más satisfactorio el estado de ánimo de los jugadores argentinos. Todos se manifiestan contentos, y lo que es digno de hacer constar, han evidenciado durante su estada en la vecina orilla un comportamiento ejemplar. Se portan como perfectos caballeros y los delegados argentinos no tienen necesidad de vigilarlos continuamente como siempre ha ocurrido en estos casos.

En la visita que anoche le hicieron nuestros enviados especiales, manifestaron sus deseos de que por intermedio de CRITICA se hiciera conocer a los aficionados argentinos, su disposición absoluta para asegurar que si de ellos depende y pueden hacerlo, el campeonato sudamericano será de los argentinos.

La hora de comienzo—

Existe el deseo en los dirigentes uruguayos y paraguayos, de que el match de mañana comience a las 17, hora de Buenos Aires.

AGUIRRE (inside izquierdo)

Es, pues, casi seguro que esa será la hora de comienzo, aun cuando debe resolverse definitivamente esta noche en la reunión que celebrará el Congreso Sudamericano.

Saludo a CRITICA—

Nuestro estimado colega "El Telégrafo" de Montevideo, publicó en su número de ayer el siguiente suelto:

"Esta mañana, junto con los jugadores argentinos, llegaron Atilio Casime y Esteban Murell, dos excelentes periodistas amigos, encargados de hacer el servicio informativo del importante diario CRITICA.

CRITICA, cuyos medios son siempre inmejorables, ha instalado una línea telefónica directa desde el Parque Central hasta su redacción, esfuerzo sin duda encomiable que "El Telégrafo" realizó a su vez en ocasión del certamen de 1921 efectuado en Sportivo Barracas.

Deseamos a los gratos viajeros una estada agradable y un éxito rotundo en su misión".

Saludos al Congreso de Football—

El distinguido y destacado deportista uruguayo, señor Benjamín Pereyra Bustamante, actualmente entre nosotros, ha enviado hoy el siguiente telegrama al presidente del Congreso Sudamericano de Football, doctor Atilio Narancio:

"Como delegado uruguayo a cuatro congresos sudamericanos de football, al ini-

ONZARI (wing izquierdo)

ciar sus sesiones el presente congreso, envío mis cordiales saludos, formulando votos para que su labor sea fecunda en beneficios para el deporte sudamericano."

Es una delicada atención que merece la pena de hacerse constar.

Práctica de los uruguayos—

Ayer por la tarde, los seleccionados uruguayos practicaron en el campo de Wanderers.

Mañana lo harán nuevamente en las horas de la mañana y una vez terminado se preparará un asado en la misma cancha, para trasladarse luego todos los jugadores al Parque Central a presenciar el match entre argentinos y paraguayos.

La expectativa en el Uruguay—

A pesar de la campaña antipatriótica de los federacionistas uruguayos, en Montevideo existe una expectativa extraordinaria por el campeonato sudamericano. Ese interés se extiende al interior del país, desde donde se sabe que se trasladará a la capital gran cantidad de aficionados.

Las empresas ferroviarias establecerán servicios especiales.

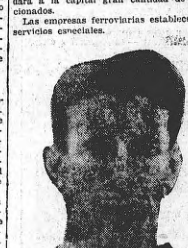

COCKRANE (suplente)

EN EL FIELD DE BOCA JUNIORS

Porteño y Arg. de Bánfield jugarán mañana en el field de Boca Juniors el partido que tienen señalado por el campeonato de primera división de la Asociación Argentina.

Dada la composición de ambos cuadros no es de dudar que la lucha resultará doblemente interesante por el equilibrio de fuerzas entre ambos cuadros y el entusiasmo que siempre despliegan los jugadores.

El partido promete resultar movido e interesante y es de prever entonces una lucha emocionante.

Team de Argentinos de Bánfield: J. Suárez; R. Ungaretti y M. Báncora; L. Moreira, J. Armesto y D. Dangiollilo, A. C. Bertani, A. López, N. N., E. Garibotti y M. Cesari.

EN SAN FERNANDO SERA LA COSA

Platense, el cuco de esta temporada se dirigirá mañana a San Fernando, donde disputará a los locales los dos puntos reglamentarios.

La lucha promete resultar interesante.

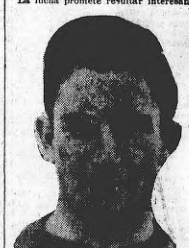

FORTUNATO (suplente)

Ambos conjuntos están formados a base de jugadores entusiastas y tesoneros y llevan realizadas en lo que va de la temporada una buena campaña y una excelente performance.

El field de San Fernando se verá ocupado, pues, mañana por las personas que quieran presenciar un buen encuentro.

SE JUGARA EN TEMPERLEY

Los de Temperley, que ganaron el domingo último a Argentinos Juniors y All Boys, que se permitió el lujo de meterle cinco goals a Boca Juniors, se encontrarán mañana en el field del primero y la lucha con estos antecedentes promete resultar interesante.

Existe entre los dos conjuntos equivalencias de juego y por lo tanto la lucha tiene que resultar interesante y movida. Los dos equipos no estarán constituídos a base de cracks, pero sí de jugadores entusiastas y esto es lo principal.

DOS RIVALES DE BARRIO

El Porvenir y Progresista son dos vecinos que se miran con el rabillo del ojo y cuando tienen que jugar entre ellos, si la sangre no llega al río, es porque

TARASCONE (suplente)

De Robert se encarga de revisar a los concurrentes y quitarles las armas que lleven.

El partido de mañana promete resultar interesante. El Porvenir tiene a su favor el empate del domingo frente a Huracán para hacer valer sus méritos, pero esto es cosa de poca monta para los de Progresista, que confían en que el triunfo les corresponderá.

HASTA LANUS

La escuadra del gordo Ortiz de Zarate se trasladará mañana hasta Lanús, como quien dice aquí a la vuelta, para tratar de tracar para el Parque Centenario, dos puntos más. A lo menos así lo dice el gordo, y cuando lo afirma, es cuestión de apostarse la cancha.

De juez ha sido designado Julio Cuneo, quien si no se "enferma" como en Tucumán, hace poco, puede ser que termine el partido.

Por otra parte es posible que Cuneo no tenga necesidad de "enfermarse", pues son dos clubs amigos y no es posible el escándalo. Es decir, tanto como imposible, no, pero tenemos motivos para esperarlo así.

DE NUESTRAS PAMPAS

CAMPEONATO SUDAMERICANO DE FOOTBALL

ARGENTINOS Y PARAGUAYOS FINALIZARON AYER SU ENTRENAMIENTO

Continua la campaña antipatriotica de la Federacion Uruguaya de Football en contra del campeonato

EL CONJUNTO ARGENTINO SE PRESENTA EN GRAN FORMA, CREYENDO SUS COMPONENTES QUE SU DEBUT SERA UNA VICTORIA

UN RECUERDO OPORTUNO

Acta de la fundación de la Confederación Sudamericana de Football

A pocas horas de la iniciación del sexto campeonato sudamericano de football, es grato recordar el acta de la fundación de la Confederación Sudamericana que trajo consigo la regularización y oficialización del gran certamen de la América Latina.

Es interesante su reproducción en estos momentos, en que la gran obra de unificación deportiva cuya iniciativa corresponde al gran deportista uruguayo Dr. Héctor R. Gómez, está sirviendo para que unos cuantos indisciplinados descubran las bajas pasiones que dominan sus espíritus y que los llevan a pretender sembrar la discordia en donde cada vez más se afirma el principio de unidad indispensable para hacer del deportismo la mejor escuela de cultura de los pueblos.

Dice así el acta:

"9 de julio de 1916.— Reunidos en el local de la Asociación Argentina de Football los señores E. Souza Ribeiro, Benedicto Montenegro, Mario Cardim, Francisco de Nascimento Pinto, Héctor Arancibia Lazo, Roberto Balbotin, Carlos Fania, Romeo Borghetti, Héctor R. Gómez, Leon Peyrou, Alfredo Le Bas, Rafael Cullen, José S. Susan, Angel Bernasconi, Eduardo Agelo, Bernabé Susini, Luis Carbone, Juan M. Gouchon, Mario L. Negri, Juan R. Migmburu y Enrique Zanni, el presidente Dr. Adolfo F. Orma declara abierto el acto, manifestando que había convocado a los señores delegados de Brasil, Chile y Uruguay, para tener oportunidad de presentarles en la sede de la Asociación Argentina y en nombre de la corporación que preside, sus saludos de bienvenida y el agradecimiento de los sportsmen argentinos por la concurrencia de los equipos de aquellos países hermanos con el objeto de dar mayor brillo a la conmemoración de la gran fiesta nacional, realizando un torneo caballeresco que constituye el mayor homenaje que la juventud viril de América podía ofrecer al acontecimiento histórico. Manifestó además, el señor presidente, que la reunión extraordinaria tenía también por objeto, cambiar ideas respecto a un proyecto de que era autor el señor Héctor R. Gómez, tendiente a asegurar la unificación del football americano, sobre la base de una unión sólida y duradera, que al fijar normas comunes en todos los países del continente, para que la práctica del deporte contribuya al mayor acercamiento de los aficionados y a estrechar los vínculos de solidaridad y afecto entre los pueblos.

Dijo el doctor Orma que a su juicio, ninguna oportunidad podía ser más propicia que esta, para el estudio de aquel proyecto y que era por ello que el consejo había decidido ofrecer ocasión para que los señores delegados pudieran exteriorizar sus vistas al respecto.

La asamblea aprobó con su aplauso las manifestaciones del doctor Orma y acto seguido el señor Gómez pide la palabra y explica los motivos que le habían determinado en 1912 a proyectar la organización de la Confederación Sudamericana de deportes, así como las circunstancias que habían impedido hasta la fecha la realización práctica de su iniciativa. Se extiende luego en consideraciones respecto a las bases fundamentales del proyecto que, dice, ampliará y explicará, si es que los colegas de la asamblea le prestan, en principio, su aprobación, en el concepto de que la aprobación se hará "ad referendum", de los países en este acto representados.

El doctor Arancibia Lazo, por la delegación de Chile, hace uso de la palabra para declarar que se adhiere con entusiasmo a la iniciativa cuyas proyecciones serán fecundas y de éxito para el deporte y más que eso aún, para el mayor desarrollo del espíritu de confraternidad en toda la América Latina. Inmediatamente después, el doctor Mario Cardim, por la delegación del Brasil, declara que se complace en poder decir "que acepta el proyecto cuyos fundamentos ha expuesto el señor Gómez y que le presta su más calurosa adhesión como ya lo ha hecho la delegación de Chile."

En vista de estas manifestaciones, el señor presidente pone el asunto a consideración de la asamblea, produciéndose un cambio de ideas en el que intervienen además de las personas nombradas, el señor José C. Susan, doctor Cullen, doctor Migmburu por el consejo argentino y los señores Souza Ribeiro y Cardim de la delegación del Brasil, señor Borghetti de la de Chile y Peyrou y Le Bas de la del Uruguay.

Por último, aclaradas todas las cuestiones propuestas, se decide por unanimidad dejar constancia en actas de la siguiente resolución que se hará pública, levantándose la sesión a las 8 p. m.

"Reunidos en asamblea especial extraordinaria, el Consejo Superior de la Asociación Argentina de Football y los señores delegados del Brasil, Chile y Uruguay y a propuesta del señor Héctor R. Gómez, delegado del último por aclamación se decide declarar constituida ad-referendum de los respectivos países, la confederación sudamericana de Football".

El antipatriotismo de los federacionistas uruguayos

Hasta dónde llega la bajeza de cierta gente

Todo lo que pueda decírseles a los dirigentes de la Federación Uruguaya de Football, para hacerlos despreciables ante el mundo, será siempre un pálido reflejo de la realidad. Esas gentes indisciplinadas y rastreras han llegado al último extremo de lo tolerable. Evidencian, con su actitud en campaña en contra del gran campeonato sudamericano, una falta absoluta de patriotismo, de cultura, de dignidad, de educación común, de todo.

No conformes con tratar de perjudicar la normal realización del campeonato, han descendido hasta el punto de colocar por las paredes de Montevideo, carteles de esta especie:

"Padres: no mandéis a vuestros hijos.

"Hijos: impedid por todos los medios que vuestros padres vayan.

"Hermanos: no mandéis a vuestros hermanos.

"Novias y novios: no dejéis que vayan vuestros novios a presenciar el campeonato sudamericano: no es football".

Como si esto fuera poca desvergüenza, con el decidido propósito de hacer fracasar el éxito de concurrencia al certamen, se anuncia que están por contratar a los dos equipos de mujeres que han actuado ya en Buenos Aires, para hacerles jugar un match en Montevideo al domingo próximo o algún otro.

Por lo pronto, y con esas intenciones, han organizado el siguiente programa de partidos "extra", mientras dure la realización del campeonato sudamericano:

Noviembre 11 — Peñarol v. combinado de la Federación.

Noviembre 18 — Wanderers v. Peñarol.

Noviembre 25 — Chilenos v. Federación.

Diciembre 2 — Asociación Amateurs v. Federación.

Es lamentable que se haya llegado hasta la bajeza de incurrir en esta torpe acción antipatriótica, para defender pasiones personales, intereses mezquinos y mercantilistas.

Pero es bueno, por otra parte, porque estos gestos servirán para convencer al pueblo uruguayo y a los deportistas sudamericanos de la clase de elementos que constituyen las partes disidentes del football uruguayo.

Lo que fué el match del año pasado en Río de Janeiro

Los paraguayos se retiraron antes de terminar

El miércoles 18 de octubre se realizó el match por el campeonato sudamericano del año pasado, entre Paraguayos y Argentinos, en la cancha del Fluminense.

Había en la cancha tan pocas personas que podían haberse contado perfectamente. Si alcanzaban a 500 era mucho. El público brasileño no le daba importancia a nadie más que a ellos mismos.

Los equipos se constituyeron así:

Argentinos — Tesorieri; Chelli y Castoldi; Chambroin, Médici y Solari; Chiessa, Rivet, Gastyini, Francia y Cesari.

Paraguayos — Denis; Paredes y Mena; Miranda, Solich y Benítez; Capdevila, Schaerer, López, Rivas y Erico.

Durante el primer período, el juego fué más o menos equilibrado, pues mientras los delanteros argentinos abusaron de las acciones individuales, los paraguayos consiguieron llevar buenas cargas a base de combinaciones espléndidas. En este período, el score no pudo ser abierto.

En el segundo tiempo, comenzó el juego también parejo, para irse decidiendo a favor de los nuestros paulatinamente. A los 10 minutos, Cesari envió un centro que Solich, para rechazar, cede corner, que no tuvo consecuencias. Vuelto los argentinos al ataque, Rivet, después de correrse por la derecha, hizo un preciso centro. La pelota cruzó delante del área, no consiguiendo Gastino tomarla, pero Francia, bien colocado, se posesionó de ella y, sin pérdida de tiempo señaló el primer goal argentino.

A los 22 minutos de juego, Miranda hizo un foul dentro del área penal a Chambroin. El referee brasileño, Vignal, concede el correspondiente penalty-kick, que da lugar a la protesta de los jugadores paraguayos, que no quieren aceptar el fallo. El guardavalla Denis abandona el arco y Chiessa ejecuta un tiro débil que llega a la red.

Ante la sanción del tanto, los paraguayos resuelven abandonar el campo de juego. Los jugadores argentinos permanecen en el field hasta que se completó el tiempo reglamentario, sancionando el juez su triunfo por dos goals a cero.

La actitud de los paraguayos provocó revuelo, pues se produjo después de la los uruguayos, pero al día siguiente, en los diarios cariocas apareció una declaración de la delegación paraguaya, lamentando lo ocurrido que dijo ser obra de la exaltación del primer momento.

Con este resultado, los paraguayos debieron jugar el desempate con los brasileños, que como se recordará perdieron.

DEL MATCH ARGENTINOS - PARAGUAYOS

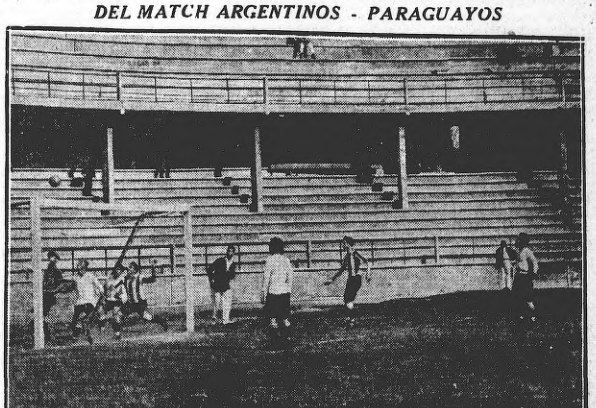

Una vista de un ataque paraguayo, conjurado por Celli, que muestra a la vez, el pintoresco aspecto de las tribunas del Fluminense vacías... no obstante la importancia del match que podía definir el campeonato sudamericano en favor de los paraguayos

HASTA LA ISLA MACIEL

Si el puente que cruza el Riachuelo no se descompone, es posible que regular número de espectadores presencien el encuentro que por el campeonato Amateurista sostendrán Sportivo Buenos Aires (sucursal de River Plate) y Gimnasia y Esgrima de La Plata, que tan poca fortuna tiene este año.

Gimnasia debe ganar de acuerdo a la lógica, pero no hay que descuidar a los locales, que en su field han dado pruebas de ser muy bravos.

Los equipos estarán así formados:

Sportivo Buenos Aires — P. Banchero, H. Bubi, A. Gaete, P. Bartolucci (cap), R. Orlandini, N. Gómez, B. Tomaselli, D. Isino, C. Pozzo, S. Guglielmeti, J. Cerletti.

Gimnasia y Esgrima — Allamprese, Sanet, Bulla, Felicia, Felicia, Chelli, Cureli, Iturreria, Formigue, Biechi, Megudo.

SIN MAYOR INTERES

Después de la paliza sufrida por Boca Alumni frente a All Boys, poco interés despierta el encuentro que sostendrá frente a Urquiza, el cual con sólo repetir su performance de frente a Sp. Barracas, lógicamente debe imponerse.

Con todo, los partidarios de Boca Alumni confían en que lo del domingo pasado ha sido una mala actuación de todo el cuadro y que mañana se rehabilita.

PIDEN JUGAR CON LOS PARAGUAYOS

Circulan por los centros deportivos, noticias referentes a que los rosarinos andan haciendo gestiones tendientes a conseguir que los paraguayos a la vuelta a su patria jueguen un encuentro amistoso en aquella ciudad.

Si las versiones que circulan fueran ciertas, nada más justo sería que se llevaran las aspiraciones de los muchachos rosarinos, ya que son acreedores a ello.

SEGUIRA LA SERIE

Palermo está en tren de triunfos. Enemigo que se le pone por delante, enemigo al suelo. ¿Seguirá la serie mañana con Sportivo del Norte? Nosotros creemos que sí, pues el rival no es de temer y sí sólo deben cuidarse de los puntapiés y golpes bruscos que suelen propinar con harta frecuencia.

El partido se jugará en el field de Palermo y los locales tienen que imponerse.

Sportivo del Norte. — A. Rotondo; V. Rossi y Alfredo Rossi; A. Granuzza, A. Rossi y J. Hernández, H. Rossi, G. Martínez, J. Arias, A. Rossi, R. Bonaventura y L. Martínez.

EL ACTUAL DETENTOR DE LA COPA AMERICA

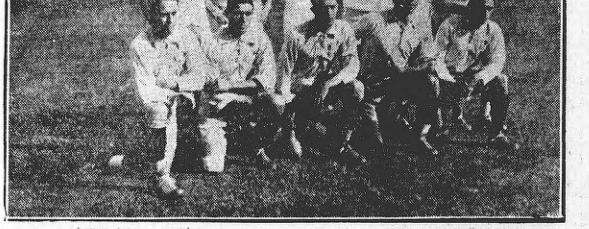

Equipo brasileño que ganó el año pasado el campeonato sudamericano de Football

UN PAQUETE AL TIGRE

No se trata de una encomienda como el lector pueda creer por el epígrafe. No, señor. Se trata del primer equipo de Vélez Sársfield, que se trasladará mañana hasta el Tigre, con el propósito de respirar oxígeno. Sólo así nos explicamos que se tomen tanto trabajo, pues probabilidades de ganar, tienen tantas, como que los amateuristas se regeneren...

QUILMES Y LOS SUYOS

Es decir, Quilmes y su ya famosa barra, llegarán hasta donde Defensores ha sentado sus reales, con el propósito de demostrar-les que tienen una barra capaz de cualquier hazaña y de actuar en cualquier terreno.

Por su parte, los que a Dessort tienen por caudillo máximo, han tomado las determinaciones de rigor. Aviso a la Asistencia, al escuadrón de seguridad y al cuerpo de bomberos...

RACING DEBE GANAR

Si la lógica no falla, los chicos de Castagnola se han de anotar mañana fácilmente dos puntitos más. La tenida será en Nóñez, y el equipo de Avellaneda se presentará formado así: Croce, Castagnola y Ravizza, Recitelli, Tassara y Roberto; Perinetti, Ochoa, Gondar, Martín Barcelo, "O terror os guardiaes" y Rey. Si el team se presenta tal cual nos han comunicado, la victoria está asegurada completamente.

ENTRE VERDES

Los verdi-blancos de mister Burton, están citados en la cancha de los verdes del Oeste, para disputar dos puntos más, que buena falta les van a hacer a cada uno.

Son dos equipos de fuerzas parejas donde vencerá aquel que aproveche las oportunidades que se le pueden presentar.

Banfield se presentará con su equipo habitual, no así Oeste que se nos asegura presentará dos "tapaos".

HASTA LA AVENIDA ALVEAR

Los muchachos del Argentinos del Sud, no solo se han entrenado durante la semana, sino que también, han cuidado mucho el detalle de presentarse elegantes, como para no desentonar en plena Avenida Alvear.

Nos palpitamos un susto para los ex darseneros.

UN BUEN ENCUENTRO

Argentinos de Quilmes recibirá mañana la visita de Sportivo

S. Sportivo Dock Sur se ha distinguido por la bondad de su conjunto, Argentinos de Quilmes, después de alguna derrota, ha conseguido armonizar su equipo y se presenta en la actualidad en condiciones de batir a los cuadros mejores de los que militan en primera división.

La lucha, pues, promete ser interesante y reñida por el equilibrio de fuerzas entre ambos equipos.

LOS DOS PRIMEROS...

... en la tabla de posiciones empezando de abajo para arriba, se encontrarán mañana en el bosque, donde las huestes de García González hacen como que juegan football.

Tanto Estudiantes como su contendor de mañana Atlanta, están realizando una campaña tan mala este año, que su permanencia en primera división peligrará, sino fuera la "gracia" que les concederá la troupe de los trece, al final de temporada, después de algunas acciones teatrales, como para despistar.

DEL MATCH PARAGUAYOS - ARGENTINOS

Una interesante incidencia del match del año último entre argentinos y paraguayos: Denis, el gran guardavalla de los paraguayos, en una acción feliz ante la arremetida de Chiessa.

UNA VEZ MAS. LA BICICLETA Alcyon

SE HA IMPUESTO EN FORMA TERMINANTE

En la carrera Buenos Aires-Moreno-Buenos Aires, realizada el día 21 del corriente, el corredor Antonio Villanueva se clasificó 1o., con bicicleta "ALCYON", en 2h. 8m. 30s.

La gran cantidad de primeros puestos que la "ALCYON" detenta, demuestra claramente que esta bicicleta de más suave movimiento y la más sólidamente construida, lo que le permite rendir mayor kilometraje con menos esfuerzo muscular.

Compre una "ALCYON", la bicicleta ideal para sport y trabajo.

Visite nuestro Salón-Exposición
Solicítenos folletos descriptivos

DARTIGUELONGUE Y TOULOUSE
Esmeralda 142 Buenos Aires

DE NUESTRAS PAMPAS

EL GRAN MATCH AMATEURISTA DEL AÑO

INDEPENDIENTE DIRIMIR A POSICIONES FRENTE A SAN LORENZO. — PARTIDOS A JUGARSE BAJO EL PATROCINIO DE LA ASOCIACION ARGENTINA Y AMATEURS

OTRAS MANIFESTACIONES DEPORTIVAS

EL BRAVO MATCH DE MAÑANA

San Lorenzo de Almagro v. Independiente

Sin disputa alguna, este encuentro que mañana se llevará a cabo en la cancha que el primero de los nombrados posee en la Avenida La Plata 1765, será el más interesante de los que se realicen en el día.

Independiente marcha con un solo punto en su contra, que le restó el glorioso San Isidro y, en cuanto a San Lorenzo, su rival de mañana, cuenta con sólo una derrota en toda la temporada, revés sufrido frente al aguerrido Racing.

Ambos cuadros lucharán a la iza dispuestos como bravos gladiadores, a vencer a caer vencidos, pero con honra, y ojalá las huestas, tan frecuentes en estos últimos tiempos, no se hagan carne en el numeroso público que, sin duda, concurrirá y que todo termine como debe terminar los encuentros donde se midan dos cuadros de los prestigios y la tradición de los rivales de mañana.

El juez designado para controlar al encuentro, José Galli, es la mejor designación que han podido hacer, pues Galli es, hoy por hoy, lo mejorcito con que cuenta la actuación.

Los cuadros formarán así:

Independiente — Alvarisas; Ferro y Pérez; Scofano, Renzoni y Saccarello; Canavery, López, Tubio, Stoane y Orsi.

San Lorenzo de Almagro — Caldano; Pedro Omar y Enrique Omar; A. Sánchez, L. Monti y J. Fossa; A. Carricavery, L. Acosta, J. Maglio, A. Valente y A. Delor.

MOTOCICLISMO

EL BUENOS AIRES MOTO CLUB POSTERGA LAS 24 HORAS CICLISTAS

La comisión directiva de este club, considerando la imposibilidad de realizar con éxito la segunda carrera ciclista de las 24 horas el 3 y 4 de noviembre por no estar todavía suficiente preparadas las carreteras recorredores para una prueba de tanta duración, por el atraso con que se ha iniciado la temporada de carreras en pista, ha resuelto postergar la realización de la misma para una fecha que se anunciará con suficiente anticipación.

CLUB MOTOCICLISTA NACIONAL

XI Primavera!

En atención a un pedido de varios socios que desean intervenir en la prueba de Menor Consumo anunciada para estos días, la comisión directiva, en su sesión del 22 del corriente, resolvió suspender su realización hasta después de aquélla.

En la secretaría continúa abierto el registro de inscripciones.

MOTO CLUB ARGENTINO

En su última reunión, esta institución trató la distribución de premios para la carrera de las "XII Horas", la que ha quedado en la siguiente forma:

Categoría Motocicletas: Al 1o, $ 400; al 2o, 300; al 3o, 200; al 4o, 100.

Categoría Motosidecars: Al 1o, $ 400; al 2o, 300; al 3o, 200; al 4o, 150; al 5o, 100; al 6o, 75; al 7o, 50.

Estos premios serán aumentados en pesos 100, $ 0.50, $ 0.60 y $ 0.40, respectivamente, por kilómetro, al primero, segundo, tercero y cuarto de la categoría Motocicleta, a contar desde los 601 kilómetros inclusive.

Para la categoría Motosidecars se establece iguales premios a los primero, segundo, tercero y cuarto, a contar desde los 351 kilómetros inclusive.

Además de los premios indicados se otorgarán los siguientes:

1o Al corredor que en la categoría Motocicleta con máquina de cilindrada hasta 500 cc. cubra el mayor recorrido en las 12 horas, siempre que este sea mayor de 480 kilómetros: plaqueta de oro, esmalte y brillante.

2o Al corredor que con máquina con motor estrictamente de paseo y de cilindrada no superior a 1000 cc. cubra el mayor recorrido en la categoría Motocicleta, siempre que este sea superior a 450 kilómetros: gran plaqueta de oro, esmalte y brillante.

3o Al corredor que con máquina estrictamente de paseo y de cilindrada no superior a 1000 cc. cubra el mayor recorrido en la categoría Motosidecars, siempre que este sea superior a 550 kilómetros: gran plaqueta de oro, esmalte y brillante.

HERCULES ORIO QUIERE JUGAR POR PALERMO

Se ha dirigido a la C. D. de la Asociación Argentina de Football el jugador Hércules Orio, quien solicita ser declarado libre para poder realizar su propósito de jugar por Palermo.

EL CLUB PALERMO INSTALARA NUEVO LOCAL SOCIAL

Varios socios de Palermo han acordado arbitrar los medios para lograr la instalación de un nuevo local social, que responda mejor a los crecientes progresos de la entidad.

Al efecto se ha pensado en la adquisición de tres lotes de terreno, en los que se ubicarán ampliamente el nuevo local social.

El año pasado, en esta misma prueba, la opinión de la mayoría de los aficionados estaba en que Guzzo ganaría con facilidad, pues el después del campeón riojano Eugenio R. Gret, no se le reconocían cualidades más que suficientes para ser un rival peligrosísimo pero se confía en la victoria de Gret. Zampichiatti, Savaresse y Galluzzi son también serios contendores y teniendo en cuenta la homogeneidad de sus condiciones, resulta difícil pronosticar cuál de ellos será mejor.

Nos encontramos a pocas horas de la solución de tal incógnita y debemos esperar con calma el momento ansiado para tener una idea exacta de cuál es el valor de nuestros cracks. Mientras tanto, podemos anticipar que será la lucha más reñida de cuantas se han llevado a cabo en estos últimos tiempos y sólo deseamos que no les ocurran los tan comunes accidentes en las máquinas para poder apreciar en toda su magnitud las incidencias de tan importante carrera.

LAS CARRERAS CICLISTAS DE MAÑANA EN EL VELODROMO

Se desarrollará un programa interesante. — Nómina de los participantes y comisión de carreras

En el velódromo situado en la calle Lafinur 2951, ha de llevarse a cabo en el día de mañana una interesante reunión. Figuran anotados un buen plantel de corredores que empiezan a destacarse en pista, según nosotros damos a conocer a continuación y disputarán el interesante programa preparado, que es el siguiente: a las 14 y 30: Primera serie de la carrera para corredores de tercera categoría sobre la distancia de 25 vueltas; a las 14 y 45, segunda serie de la misma; a las 15: Carrera de eliminación para corredores de segunda categoría.

En esta prueba cada diez vueltas se distribuirá un sprint, quedando eliminado el competidor que pase último, hasta quedar tres en carrera, los que disputarán la prueba final. A las 15 y 30: primera prueba de la Poule de velocidad, la que consiste en tres pruebas sobre la distancia de 10 vueltas en tres de nuestros más destacados elementos, clasificándose en cada una de ellas con puntos, distribuidos en la siguiente forma: al primero cinco, al segundo tres y al tercero uno.

A las 15 y 45: final de la carrera para tercera categoría en la que intervienen los clasificados primero y segundo de cada serie. A las 16, segunda prueba de la Poule de velocidad, a las 16 y 15, final de la carrera de segunda categoría en 40 vueltas; a las 16 y 30, tercera prueba de la Poule de velocidad; a las 17, match de stayers sobre 100 vueltas.

Inscriptos—

Carrera de tercera categoría.— Intervendrán los siguientes competidores:

Francisco Inglisis, Mateo Fernández, Carlos A. Gómez, Francisco Panno, José Espinosa, Daniel Vigo, José Otero y Arcadio Blanchi. Carrera de segunda categoría: el disputado por los siguientes elementos: Jorge W. Hopmarne, Manuel López, Delio Frangi, César Lambri, Fulgencio Parga y Roberto Malia.

Poule de velocidad: Astori, Maubert y Brocca son los tres ases que dirimirán supremacías y por último en el match de stayers intervienen Adolfo Pompei y Pedro Ferraris, entrenador por Juan Balbi y Alberto Maubert, respectivamente.

Comisión de carreras—

Jueces: Sres. Arnaldo Bernasconi, Eduardo Barrullo y Cándido Bugallo. Cronometristas: Lorenzo Picasso, José Ferreyro y Manuel Cervera. Starter Sr. Luis Gervasini; encargados de corredores: Alejandro Calvi, José Mas y José Bollini Comisarios de vueltas, Anneteo Nanni, Pedro De Meilider y Carlos Cervini.

ATLETISMO

LA MARATON ARGENTINA SE DISPUTARA MAÑANA

Organizada por el Club Social Argentino, se disputará esta prueba mañana a las 7.30, partiendo de las calles Carabobo y Rivadavia.

Los principales inscriptos son los siguientes:

Miguel A. Minaglia, del Club A. y S. Argentina; C. Barreiro Novoa, del mismo club; Carlos Bernasconi, del mismo club; C. Albiloschio, libre; A. Núñez, del Club A. y S. Argentina; F. Minatti, libre; S. Marques, del Club D. San Martín; O. Oldrich, libre; J. Bolini, del Club Mercurio; A. Sanseve, del Club A. y S. Argentina; J. Leanza, del mismo club; L. Recorti, libre; C. Imbeletti, libre; M. Oyarzubura, libre.

NOXIDA
Punta de cigarrillo Inmejorable

HIPODROMOS PROVINCIALES

LA PLATA

LA REUNION DE MAÑANA

Un buen programa es el confeccionado para la reunión que se realizará mañana en el hipódromo de los eucaliptos. Consta él de seis pruebas bien nutridas de animales que darán lugar a que los aficionados presencien finales reñidas y por lo tanto interesantes.

Damos a continuación nuestros favoritos en las distintas pruebas a disputarse:

La carrera—SEAL

2a. " —LA COPIOSA
3a. " —CERVANTES
4a. " —FIRPO
5a. " MALQUERIDA
5a. " —MALQUERIDA
7a. " —GALLIPOLI

PRIMERA CARRERA

1600 metros — A las 13.30
1 Estío 55 kilos, no corre.
2 Seal 54, M. Vignatti.
3 Royal Heart 55, A. Balistroqui.
4 El Cachorro 55, E. Díaz.
5 San Guillermo 55, N. López.
6 Nortia 55, J. Navarro.
7 Henry White 55, J. R. Cabrera.
8 Serpolín 55, P. Cuchinelli.
9 Lady Sally 55, A. Gutiérrez.
10 Buenaventura 52, J. Ramírez.

SEGUNDA CARRERA

1300 metros — A las 14.05
1 Oh Yes 55 kilos, E. Díaz.
2 Lady 55, R. Hayworth.
3 La Copiosa 55, N. López.
4 Cervantes 55, J. Ramírez.
5 Signorella 55, V. Spizzirro.
6 Tierra Baja 55, E. Canessa.
7 Bonnard 55, N. López.
8 La Querencia 55, J. F. Goyeneche.
9 Quintín 55, F. Peñaloza.
10 Polamuera 55, D. Delgado.
11 Cruz 55, C. Quevedo.
12 Alma Gaucha 55, P. Cuchinelli.
13 Sota de Oro 55, A. Almonacid.

TERCERA CARRERA

1400 metros — A las 14.40
1 Gobierno 55 kilos, J. Ramírez.
2 Cervantes 55, R. Rossetti.
3 Mi Sombra 55, A. Lumini.
4 Arareca 55, J. Peñalva.
5 Pretence 55, C. Capes.
6 Terreno 55, F. Peñaloza.
7 Open Eyes 55, P. Cuchinelli.
8 Firpo 52, A. Cabrera.
9 Sondal 55, A. Croce.
10 Argentino 55, M. Vignatti.
11 Durazno 55, E. Díaz.

CUARTA CARRERA

1800 metros — A las 15.15
1 Mate Cocido 58 kilos, O. G.
2 Tula 54, E. Díaz.
3 Peón 56, S. D. Morales.
4 Matalobos 54, D. Delgado.
5 Puntal 54, A. Balistroqui.
6 (Buines 54, P. Cuchinelli.
(Chunga 54, H. Harrance.
8 Siulnas 52, S. Guastavino.
9 Firpo 52, A. Cabrera.
10 Vendaval II 52, V. Spizzirre.
11 Mastersroke 52, M. Vignatti.

QUINTA CARRERA

1400 metros — A las 15.50
1 El Dante 58 kilos, E. Peñaloza.
2 Yelma 57, J. Ramírez.
3 Inisa 54, J. Alonso.
4 Merry Andrew 54, P. Cuchinelli.
5 Incaguasa 53, J. F. Goyeneche.
6 Malquerida 52, A. Balistroqui.
7 Lanzafuego 52, no corre.
8 The Victory 51, X. X.
9 Yuyo Moro 51, A. Croce.
10 Tumarinco 49, V. Spizzirro.
11 Largador 43, M. Vignatti.
12 Cupido 47, X. X.
13 Nombre 47, J. Barbeito.
14 Armel 46, V. R. Lacruz.

SEXTA CARRERA

1700 metros — A las 16.25
1 Posterer 56 kilos, J. Gavino.
2 Copas 56, S. Guastavino.
3 Cartuja 55, C. Capes.
4 Rosario 55, M. Vignatti.
5 Armadillo 55, E. Peñaloza.
6 Timbal 55, P. Cuchinelli.
7 Jarretiere 53, De la Cruz (h.)
8 Duelle 53, A. Croce.
9 Last Hell 52, J. Ramírez.
10 Adele Tempo 52, E. Díaz.
11 Portugal 52, A. Balistroqui.
12 Kabila 51, X. X.
13 Fuente 51, J. Gutiérrez.
14 Semirna 50, P. Martín.

SEPTIMA CARRERA

2100 metros — Alas 17.05
1 Sofocón 58 kilos, V. Spizzirro.
2 Gallo 58, C. Capes.
3 (Maral 51, R. Díaz.
(El Leon 51, A. Croce.
5 Motín 50, E. Villarreal.
6 Bullfull 50, A. Balistroqui.
7 (Yuyo Moro 48, O. Morales.
(Plunger 48, J. Peñalva.
9 Estilete 47, B. Perna.
10 El Molle 43, J. F. Goyeneche.

SAN MARTIN

Competidores y montas para la reunión del día 28 de octubre de 1923.

PRIMERA CARRERA

1300 metros — A las 8.45
1 Indio 56 kilos, X. X.
2 Joyel 56, C. Pereyra.
3 Febrero 56, L. Bárcena.
4 Magnico 56, X. X.
5 Petit Gris 56, A. Torres.
6 Sevilla 55, dudoso.
7 Don Emilio 55, A. de la Cruz.
8 Ivy 54, X. X.
9 Al Cuadrero 53, dudoso.
10 Nelsen 53, A. Alquinta.
11 Vagris 53, A. Sosa.
12 Gatati 52, F. Oubiña.
13 Rafaín 52, J. Almeida.
14 Jostar 51, J. M. Pena.
15 Pinal 50, X. X.
16 Gorgorito 50, J. Pierri.
17 Tremolo 50, X. X.
18 Ventarrón 50, J. Lencinti.
19 Puno 50, M. Cabrera.
20 Porrón 50, no corre.
21 Chanino 50, P. Ibarra.
22 Heliogiana 49, X. Garro.
23 Bastarina 48, C. Ferrari.
24 Mailbero 48, S. Grome.
25 Dondevá 48, X. X.
26 Barrienda 48, A. Lallana.

SEGUNDA CARRERA

1000 metros — Alas 9.15
1 El Condenado 57 kilos, D. Cancellaro.
2 Secero 56, J. Argüello.
3 Gavroche 57, X. X.
4 Oyente 57, F. Oubiña.
5 Furiastor 57, J. M. Pena.
6 Rafaín 57, J. Lagomarsino.
7 Talero 57, X. X.
8 La Tremoulle 55, A. Torres.
9 Donderman 55, A. Fernández.
10 Torrecita 55, J. Arlandini.
11 Don David 53, M. Góngora.
12 Indiscreto 53, D. Villamayor.
13 Mamerto 51, A. Caballero.

TERCERA CARRERA

1400 metros — A las 9.45
1 Hollie 56 kilos, F. Oubiña.
2 Firestone 56, C. Ferrari.
3 Florentino 56, X. X.
4 Mito 56, P. de la Cruz.
5 Jupiter 56, J. Lagomarsino.
6 Prodigo 56, R. Sánchez.
7 Propetón 56, M. Reparaz.
8 Périco 54, E. Caballero.
9 Mimión 56, P. Ferrari.
10 Flory 56, X. X.
11 Chicianero 52, D. Wadis.
12 Latifundio 52, J. Torres.
13 Rompegalas 52, J. Toledo.
14 Fakir 52, J. M. Pena.

CUARTA CARRERA

1100 metros — A las 10.1
1 Primrose 54 kilos, A. Lallana.
2 Escarcela 54, J. Rodgers.
3 Ojerisa 54, X. X.
4 Barba, A. García.
5 Nogalina 54, F. Oubiña.
6 La Pampa 54, V. Trujillo.
7 Cara Atada 50, J. Pierri.
8 Facultad 54, Greme.
9 Idola de Pemán 50, X. X.
10 Mafeta 50, X. X.
11 Jamapa 50, F. Ibarra.
12 Olive Branch 50, M. Reparaz.
13 Impío 50, J. M. Pena.
14 Marmara 50, J. Arlandini.
15 Un Momento 50, L. Castiglioni.
16 La Gitanilla 50, L. Bárcena.

QUINTA CARRERA

1300 metros — A las 10.45
1 Toscanez 65 kilos, dudoso.
2 Giraud 61, M. Reparaz.
3 Morteo 61, A. Lallana.
4 Jeso 60, J. Lagomarsino.
5 Lady Sally 58, A. Torres.
6 Red Worf 51, R. Argiro.
7 Mariposa 50, M. Góngora.
8 Falerman 48, F. de la Cruz.
9 Peregrino 48, P. Ibarra.
10 Bagatelle 46, A. Aguilera.
11 Ensoy 44, X. X.
12 Mister Dick 42, D. Wadis.

SEXTA CARRERA

1500 metros — A las 11.15
1 Carnecero 58 kilos, J. M. Pena.
2 Brasero 54, R. Lecerí.
3 Cuero 54, R. Sánchez.
4 Boicón 54, A. Torres.
5 Novimiento 54, X. X.
6 Renia 51, M. Reparaz.
7 Jorgantín 51, F. de la Cruz.
8 Todo Amor 50, A. Lallana.
9 Lengua Larga 50, L. Bárcena.
10 Flamenco 49, L. Castiglioni.
11 Pichueta 49, F. García.
12 Irónico 48, P. Ibarra.
13 Carmitas 47, J. Lagomarsino.
14 Entusiasmo 47, X. X.
15 Torreja 45, M. Góngora.
16 Mi Tordaco 45, A. Cabrera.

SEPTIMA CARRERA

1600 metros — A las 11.45
1 Next 59 kilos, P. Dufour.
2 Chunga 54, A. Torres.
3 Flanigo 56, L. Bárcena.
4 Tell Id Kebir 56, R. Lecerí.
5 Tesón 53, A. Lauria.
6 Apolinar 51, F. de la Cruz.
7 Poolvis 52, A. Aguilera.
8 El Cobre 52, A. Lauller.
9 Entusiasmo 52, X. X.
10 Parman 53, F. Alarcón.
11 Cyllene 52, J. Lagomarsino.
12 Barbak 52, M. Reparaz.
13 Yuyo Moro 50, X. X.
14 El Jardín 50, A. Cabrera.
15 Sagrillo 50, dudoso.
16 Jacobín 50, P. Lancetti.

TEMPERLEY

Son candidatos de CRITICA:

1a. carrera—MEDEHIC — Ardagh
2a. " —PIMENTON — Almagro
3a. " —POLADOSA — Wolf
4a. " —PRINCELET — El Indio
5a. " —PLUMAZO — Dear Me
6a. " —DIONA — Pradier
7a. " —BANQUERO — Petit Cheri

La primera carrera se largará a las 9. Salen los trenes de Constitución.

Primera carrera — 1100 metros

Ardagh 59 kilos, G. Quinteros.
Alferez 58, F. Pérez.
Medefic 56, A. Poiola.
Antero 55, A. Andrade.
Tina II 52, X. X.
Caupolican 52, M. Mesa.
Little Ferry 52, V. Villafañe.
Rodemensio 50, J. Ledesma.
Jorge Juan 50, M. Vazquez.
Spice 50, J. Martínez.
Granadero 50, O. Solari.
Mago 49, X. X.
Marchanta 48, C. García.
Relinda 48, X. X.

Segunda carrera — 1800 metros

Adán 58 kilos, T. Castiglioni.
Fuigente 58, F. Pérez.
Pimentón 56, A. Lauller.
Pretty Bird 51, J. Martínez.
Hernán Cortés 51, M. Vazquez.
Prendiza 49, V. Villafañe.
Little King 50, X. X.
Perfecta 45, J. Virasi.
Ensina 48, G. Quinteros.
Almagro 50, dudoso.

Tercera carrera — 2000 metros

Ami ato 55 kilos, X. X.
Polidoro 54, P. Ibarra.
Ribot 54, J. Farías.
Wilsones 48, M. Mesa.
Wolf 53, M. Martín.
Ali Fairy 53, F. Villafañe.
Zodaicalia 52, M. Andreoni.
Nomansland 52, F. Oubiña.
Nelson II 50, X. X.
Grisela 51, M. Vázquez.
Pinocit 48, J. Schinca.
La Gaveta 49, D. Nápoli.
No me gusta 48, S. Pintado.
Parmesano 44, P. Pérez.

Cuarta carrera — 1300 metros

Abuelita 59, O. Solari.
Compinche 56, M. Cambell.
Parejero 56, J. Andrade.
Criollita 54, P. Ibarra.
Gaditano 51 X. X.
Salamero 49, J. Martínez.
Gitgota 48, F. Peñaloza.
La Trilla 48 A. Rossi.
Pinocit 48, A. Pradier.
Jill 48, D. Pescader.
Los Monos 46, G. Quinteros.
El Indio 48, X. X.
Mascotín 49, X. X.
Tigria 45, S. Pintado.

Quinta carrera — 1200 metros

Fat Lad 58 kilos, J. M. Aincón.
El Radical 57, J. San Martín.
Pumazo 57, A. Poiola.
Fortisimo 57, R. Duarte.
Chapina 57, J. Martínez.
Maxwell 57, R. Bárbaro.
Cayó Nieve 55, O. Solari.
Pergio 56, F. Andreoni.
Dear Me 55, J. Andrade.
Diliesa 55, M. Barra.
Pleur du Mal 52, X. X.

Sexta carrera — 1500 metros

Silbatillo 56 kilos, F. Pérez.
Colmo 56, A. Poiola.
Lansing 55, M. Vazquez.
Day by Day 54, J. Andrade.
Urano 54, J. Lauller.
Diona 54, F. Villafañe.
Averiiac 53, X. X.
Pogiesado 53, D. Nápoli.
Principal 53, X. X.
Dolorisa 52, J. Ibarra.
Pradier 53, G. Quinteros.

Septima carrera — 1100 metros

Locatelli 57 kilos, J. Garrido.
El Mahisto 57, D. Fernández.
Mascotín 57, F. Villafañe.
Jill 56, D. Pescader.
Cerdeña 54, A. San Martín.
Cuzquita 55, D. Nápoli.
Baquero 54, F. Andreoni.
Petit Cheri 54, N. Vivas.
Reigne 54, M. Arambelle.
Pipiolita 52, X. X.
India Blanca 52, X. X.
Fortissimo 50, R. Duarte.

MARONAS

Nuestros favoritos son:

1a carrera—TUN TUN.
2a " —GATTERO.
3a " —SELECCION.
4a " —NUNCA MAS.
5a " —FORMOSA Y Cía.
6a " —ABRA LA VIA.
7a " —MON DIEU.
8a " —METROPOLE.

PRIMERA CARRERA

1.600 metros — Alas 14
1 Tun Tun 56, P. C. Moreno.
2 Arsenal Grande 56, A. S. Sosa.
3 Formidable 56, E. Batista.
4 Tiburón 56, J. Albarracín.
5 Bienvenido 56, E. Batista.
6 Rouis 56, P. Batista.
7 Alto 56, M. Pérez.
8 Briseña 56, J. Batista.
9 Jacobín 56, O. Solari.
10 Tabla Rasa 54, (no corre).
11 Omaha 54, A. G. Borean.

SEGUNDA CARRERA

1.300 metros — A las 14 y 30
1 Jali General 54, J. R. Montero.
2 Tupico 54, (no corre).
3 Beckard 54, G. Poncielo.
4 Guitero 54, A. Batista.
5 Don Celso 54, A. Pérez.
6 Director 54, J. Batista.
7 Izarra 54, S. Sosa.
Sin descargo para aprendices.

TERCERA CARRERA

1.300 metros — Alas 15
1 Tit Bit 53, B. Gómez.
2 Selección 53, E. Batista.
3 Segunda Fariana 52, G. Poncielo.
4 Ciudad 53, J. R. Montero.
5 Marianita 53, A. Batista.
6 Sagra 53, F. C. Moreno.
7 Miss Juliets 53, F. J. Albarracín.
8 Endibiaso 53, F. A. Gómez.
9 La Phenomena 52, J. Batista.
10 Voluptuosa 53, (no corre).
Sin descargo para aprendices.

CUARTA CARRERA

1.700 metros — A las 15 y 30
1 Tom Mix 57, X. X.
2 Marcha 56, J. Batista.
3 Nenona 52, (no corre).
4 Lady Marian 55, A. Pérez.
5 Mariatar 53(1), A. Díaz.
6 Nunca Mas 54, A. Batista.
7 Inocencia 52, G. Gómez.
8 Penete 54, M. Tapia.
9 Ritverón 51, X. X.
10 William hart 54, G. Poncielo
11 Lagarto 54(2), E. Batista.
12 Valencia 52(3), X. X.
13 Menos 54, P. C. Moreno.
14 Plateo 51, A. G. Borean.
15 Jacobita 46(2, D. Ruiz.

QUINTA CARRERA

1.000 metros — A las 16
1 Formosa 58, H. Gómez.
2 Souvenir 54, A. Pérez.
3 Envite 54, A. G. Borean.
4 Enzo 53, A. Batista.
5 Gran Fashion 52, E. Batista.
6 Mingón 51, P. C. Moreno.
7 Puchinga 47, J. Batista.
Sin descargo para aprendices.

SEXTA CARRERA

1.900 metros — A las 16 y 30
1 Abd-el-Krim 57(5), S. Sosa.
2 Alfonsina 51, J. R. Montero.
3 Cloa du Roy 51, A. Batista.
4 Miguel Angel 51, (no corre).
5 Charlatán 51, F. A. Gómez.
6 Dalton 47, J. Batista.
7 Bagé 47, P. C. Moreno.
8 Olfato 46, X. X.
9 Zoral 45, (no corre).
10 Monsieur 45, M. R. Lenzina.

SEPTIMA CARRERA

1.500 metros — A las 17
1 Lemón 58,64, O. Ruiz.
2 Chiripá 57(4), A. Díaz.
3 Nervo 51(5)2, B. Gómez.
4 Mon Dieu 50, A. Pérez.
5 Taylor 50, A. Batista.
6 Palomita 50, M. R. Lenzina.
7 Pampero 45(4), E. Batista.
8 Silex 44(4), X. X.
9 War-days 46, X. X.

OCTAVA CARRERA

2.500 metros — A las 17 y 30
1 Marcelano 60, A. Batista.
2 Metropole 54, B. Gómez.
3 Windsor 55, I. Rijo.
4 Carlos Alberto 53, J. Batista.
5 Monroe 49, P. C. Moreno.
6 Don Juan 49, A. G. Borean.
7 Cápiris 48, H. P. Cía.
8 Charlerol 45, M. R. Lenzina.
Sin descargo para aprendices.

TADDIA Hnos
TALLER MECANICO
Reparaciones de Motocicletas, Bicicletas, Dinamos, Magnetos y Carburadores
PICHINCHA 38-40 — BUENOS AIRES

TALLER MECANICO
Agentes generales de la Compañía de Productos Petrolíferos "ITACA".
Nafta, Kerosene, Aceites y Gas Oil
Cubiertas "Goodyeard" y "Dunlop". Carga de Acumuladores. Especialidades y Repuestos FORD. Taller de Fintura.
11 Septiembre No. 179
T. 223, S. Fdo.

CREDITOS
SE ACUERDAN A PAGAR
EN 10 MENSUALIDADES
TIENDA EL SIGLO
ADA MAYO PIEDRAS RIVADAVIA

PRESTAMOS HIPOTECARIOS
Y
PARA EDIFICACIONES
CREDITO ITALIANO
BELGRANO 2394

DE NUESTRAS PAMPAS

No importa el neumático que usted use, coloque la próxima vez
El Rey del Camino
AJAX
Proveedores oficiales del Gobierno de los Estados Unidos.
El neumático de rendimiento extraordinario que triunfó en todas las pruebas a que ha sido sometido.
Importadores: SILVERIO VEGEGA y Cía.—Cangallo 1062

Teatros

Van desfilando cómicos buenos, cómicos malos, autores, snobs, empresarios, musicantes y portugueses

"LA CASA SEGRETA", DE DARIO NICCODEMI

Un primer acto insustancial, un segundo indigno y un tercero que redime

"La casa segreta" tiene la particularidad de haber sido terminada en Buenos Aires por Dario Niccodemi, en la misma ciudad donde el mismo Dario, hace un cuarto de siglo — los años pasan, — escribiera sus primeras producciones para la escena. En el más favorable de los ambientes, ante un público comulgador de antemano, ante una sala elegantísima a la que no faltó el presidente de la Nación, fué estrenada anoche "La casa segreta" con vivo éxito, si como tal pueden interpretarse los aplausos que se escucharon si finalizar los actos y el insistente pedido del público para que Dario Niccodemi hablara.

"La casa segreta" es una obra que aumenta en belleza a medida que se acerca al final. El primer acto, notoriamente flojo y de una frivolidad cursi que jamás habríamos sospechado en Niccodemi, no deja prever, ni remotamente, la intensidad no ya dramática, sino verdaderamente catastrófica del tercero. Una vez más, el autor, hombre de teatro experimentado, sorprende. En general, la sorpresa está en que "La casa segreta" es una obra que desconcierta por su desigualdad. Todos los actos son distintos hasta el punto que, desglosados, parecen pertenecer a obras diferentes.

El primero es de una frivolidad desesperante, matizada con un sentimentalismo barato, a lo Martínez Sierra. Inútilmente no sucede nada en él. Vemos a un abuelito, personaje episódico, que vivió maravillosamente sus cien años, gracias a la ciencia escéptica de Almirante. Se hace una espiritual reunión en torno del abuelo y apenas si nos enteramos que Anna Mattei, espíritu exquisito sorprendido en una belleza delicada y romántica, (Vera Vergani, naturalmente), ama al poeta Claudio Varchi, el mimado del estío, el triunfador del arte. Claudio y Anna se complacen, se compenetran íntimamente. No es necesario que Anna — Vera Vergani — tenga que contar seiras de siglo XVIII, al declamar versos para que comprendamos que aquél espíritu de mujer es digno de aquel sumo poeta joven. Se aman. Nos hemos enterado de esta verdad fundamental a través de un vestíbulo, hablado y pesadísimo. Desde luego no se vela a Niccodemi por ninguna parte.

En el segundo acto, la intensidad dramática, sube hasta cero. Se acerca la media noche. Claudio ha desaparecido misteriosamente. Desde el lejano Oriente, desde el Tonkin y la India envía corresponsales noticias de "mister Incógnito". Anna, abandonada sin que mediara palabra alguna por su adorado Claudio, se casa siguiendo consejos de la familia con un quidam apropiadísimo y circunstancial. El segundo acto es la fiesta del matrimonio. Entran y salen personajes más o menos pintorescos, un minutuario fidelísimo y resignado que ha hecho mucha gracia, la mamá que despide a Anna, el marido que se entrevista con la lacrimosa mamá. Pero este acto ya pertenece a un autor teatral. La escena misma es una especie de truco de sorpresas. Ruggero Sommi, de la familia de Anna, recibe en una especie de gabinete desde el cual se ve todo el salón y sirve por el público. Este mullido gabinete está a la derecha. A la izquierda, un espejo que para algo servirá. Al centro, el gran libro a donde acuden los personajes a quienes se les debe oír lo que hablan, desde el gabinete. Y en esas estamos, muy interesados en verdad gracias a Niccodemi, y casi conmovidos por la suerte de aquella Anna que hace un matrimonio sin amor, cuando ¡oh lo cruel de teatral aparece pálido, demacrado, cuasi demente, media menos que el poeta Claudio a quien, francamente, no esperábamos. Estos novios abandonados suelen ser molestos fantasmas en las fiestas nupciales. No hay que alarmarse. El acto termina sin que el público sepa a ciencia cierta a qué ha ido Claudio. Hubiera sido indigno de un dramaturgo con un cuarto de siglo de teatro como Niccodemi, el obligar a Claudio a hacer una escena. Además, no es el novio abandonado quien debe dar explicaciones a Anna. No comprendemos hasta entonces — Niccodemi reserva la sorpresa triste para el tercer acto — por qué se ha ido. Apenas si nos enteramos que se se ha ido, que en vez de estar en el Tonkin y en la India ha estado recluído en "la casa segreta" llamada así porque D'Annunzio en persona la bautizó de tal modo. La casa secreta está en la campiña romana. A fin de acuito nos enteramos de que la idea intempestiva de Claudio a casa de Ruggero tiene su motivo. No nos olvidemos de la distribución estratégica de la escena. Claudio se refugia en el gabinetito de la derecha... Anna llega, bellísima, avanza hasta la izquierda hacia el espejo donde va a arreglarse el tocado descubre por el espejo a Claudio. Fenómenos de óptica que sirven poderosamente a la dramaturgia. Queda un campo libre, el centro de la escena o la higuera, como si dijéramos. Donde están el marido de Anna y la madre que no se entera de nada ni aclaran a explicarse el desmayo de Anna. Anna parte y el telón cae. Quien se queja de que en el primer acto no sucede nada, tiene que sentirse estupefacto ante estos artificios de la escena. Es uno de los actos más teatrales de Niccodemi. A la palabra teatral podemos darle esta vez su peor sospecha, todo lo que tiene de falsedad, de truco, de engañifa.

En el tercer acto conocemos por fin la Casa Secreta. Allí vive dolorosamente Claudio. La casa no es tan secreta que digamos, puesto que tiene teléfono para el mundo exterior y entrada libre para las mismas amistades de Claudio, Ruggero y unas damas que ya hemos conocido en los actos anteriores. Pero Claudio sufre y nos explicamos el por qué. Camina hacia la ceguera, por una enfermedad a la vista, un horror a la luz. Por eso abandonó a Anna y prefirió refugiarse en su dolor sombrío. Anna también sufre. Nos podemos dar cuenta de que su marido ha sorprendido ciertas cartas y de que Anna, la propia Anna, va a la casa secreta. Su tragedia es peor. El marido, en una violenta escena, le ha desfigurado el rostro en un tiro de revólver que quemó pero no mató. Se inicia el gran diálogo que tiene momentos muy bellos y de emoción, hay que reconocerlo. Anna será la luz y los ojos de Claudio. Claudio será el alma de Anna. Vale decir que no se separarán jamás. El ciego o casi ciego, con Anna, vendada y dolorida, forman una pareja realmente trágica. La obra empieza a adquirir valor. Aparece Niccodemi a través de sus personajes. Pero la dicha es breve, porque la obra termina.

Lógicamente en una comedia que va concretando su intensidad, por malos méritos en el segundo acto, por más altos en el tercero, hasta su resolución final. Si el primero no interesa y el segundo indigna, el tercero redime. Sería muy interesante un experimento de esta índole. "La Casa Secreta" podía representarse empezando por el tercer acto. Así el espectador toleraba hasta la medida de sus fuerzas y el aburrido la sala en el momento oportuno.

En esta época de excentricidades teatrales, "La Casa Segreta", sin proponerlo indiciendo, ganaría enormemente. Digamos en serio, que la nueva obra no aporta la menor gloria ni al nombre ni a la obra de Niccodemi.

La interpretación excelente y habría que mencionar a todos. Es una compañía admirable, la del Cervantes. Destaquemos sin embargo los nombres de Vera Vergani, Almirante, Cimara, Ruggero Lupi, las señoritas Rissone y Puccini, Brizolari. O, lo que es lo mismo, los nombres que hay que citar siempre.

"SPETTRI" SE REPRESENTA MOY POR ULTIMA VEZ

Zacconi ofrece hoy la última representación del intenso drama de Ibsen "Spettri". Recordamos, con tal motivo, que el gran actor italiano realizó en esta producción una de sus más brillantes creaciones, nunca superada por otros intérpretes.

En efecto, su Osvaldo Alwing es una de las figuras más impresionantes que se hayan visto en el teatro, pues el proceso morboso que agita a ese personaje le permitió poner en juego todo su temperamento.

El drama de Ibsen puede decirse que ha servido, en tiempos prelíticos, para cimentar la fama del que es hoy gloria de la escena italiana.

Su última representación adquiere, pues, contorno de un verdadero acontecimiento y llevará un mundo de gente al Nuevo.

EL CARTEL DE VILCHES

Dos interesantes producciones ocupan hoy el cartel del Sarmiento.

Son ellas: "La cuna", que se reprisa en la matinée y "Las viñas del Señor" en la función de la noche.

Sobre esta última producción, cuyo éxito en París ha sido clamoroso, nos hemos ocupado ya en diversas oportunidades. La compañía Vilches realiza en la bonita comedia de Crobset y Du Ocra una muy interesante interpretación, circunstancia que se ha traducido en un éxito aquí también.

ANGELINA PAGANO, DE PASO

Hemos podido saludar anoche a la mejor de las actrices de nuestro teatro, que se halla de paso en la capital y asistió al estreno del Nacional.

Hoy la Pagano se reincorporará a su elenco, que actúa con gran éxito en Barracas.

Angelina Pagano nos aseguró que eran infundados todos los rumores según los cuales había desistido de la temporada que anunció para el próximo invierno en el Marconi. Esa temporada se realizará y, a no dudarlo será brillante y servirá para reivindicación de los prestigios de nuestro teatro.

"VIVIR QUIERO CONMIGO" SE ESTRENO EN EL LICEO

Fué aplaudida calurosamente la nueva comedia de Payró

Una importante escena de la comedia de Roberto J. Payró. En cuadro: El motivo y el principal intérprete, José Gómez

Anoche se estrenó "Vivir quiero conmigo", en el Liceo, ante una sala fabulosa y en la que figuraban muchos de nuestros principales hombres de letras. El anuncio de la nueva comedia de don Roberto J. Payró había despertado singular expectativa. Y la unánime ovación con que fué saludada la aparición del autor en el escenario, luego de terminada la comedia, habrá demostrado a Payró que, aun en nuestro país agropecuario, no en vano se realiza una obra literaria vasta y noble, construída en un continuo laborar de cinco lustros. Hemos hecho resaltar anteriormente la importancia que tenía, en la actual temporada de nuestro teatro, el retorno de Payró a las lides de la escena, y, como al trazar el elogio de su personalidad, fuimos sinceros, mencionamos serio ahora también, pues de otro modo aquel elogio poco valdría.

"Vivir quiero conmigo", la comedia que anoche nos hizo conocer la compañía de Gómez, fué, apresurémonos a decirlo, muy bien recibida por el público. Es una pieza simpática. Sin embargo, en ciertos momentos se nos antoja confusa, como vista a través de unos cristales ahumados. Y es que el autor haya pretendido realizar un propósito trascendental. Es una obra de escasísima acción, casi estática. Los caracteres, aún el mismo tipo central, aparecen un tanto desdibujados. Y el diálogo, si suelto siempre y por momentos ingenioso, se nos antoja demasiado abundante, y, teatralmente, innecesario en un cincuenta por ciento. Ese Teófilo, ¿qué es? Un egoísta, el mismo lo dice y algunos episodios de la comedia lo demuestran, aunque más es lo que dice en ese sentido que lo que hace. Parece un "arrivista" decidido; no tiene escrúpulos; como abogado, su primer pleito significa una canallada cometida por él para con un cliente, consigue dinero a raíz de este hecho y ese dinero lo emplea en una chacra, a la que él mismo va a atender, esforzado y trabajador. Un arrivista de verdad, con su título universitario y la protección oficial, no se iría al campo a sembrar, pudiendo realizar aquí más ampliamente sus propósitos. ¿Misántropo? A ratos puede parecerlo, sin serlo del todo. Esta figura es la más destacada de la obra, su tipo central, en torno del que se desenvuelve la comedia. Este carácter carece de amplitud y firmeza; más que un fuerte que quiere realizar su "destino" resulta un débil que se sustrae a sus deberes; su acción es negativa; nada hace; deja de hacer: así no protege a su familia, como debiera; hace caso omiso del amor de su prima, amor candoroso y, al parecer, profundo; se desentiende de una querida con un hijo; y su acto más proficuo, la canallada inicial en su carrera, es la de abandonar a un defendido, fingiéndose enfermo. Y no puede ser un tipo suficientemente teatral este personaje que no actúa propiamente y que está continuamente invadiéndose las manos en la jofaina de frutos. Teófilo es, pues, un alma mezquina simplemente. El mismo dice, al pasar, en las primeras escenas de la obra, de sus ideales: juntar dinero para la vejez. Sin embargo, al final, cuando viene del campo en busca de esposa, dando sinceros los motivos seguramente prácticos que, según él dice, le han inspirado ese propósito? ¿No habrá claudicado el fiero egoísta, tiende ya para volver al amor? Aún cuando así como él dice, han hallará su castigo en la trágica soledad de su alma negra.

En "Vivir quiero conmigo" los dos actos finales son los mejores, en que la comedia parece sacudir un tanto su modorra. A pesar de los defectos que llevamos señalados, la pieza de Payró tiene parciales aciertos y, en general, al público de anoche satisfizo este trabajo estimable que, en nuestra opinión, no ya superior, sino que ni siquiera iguala las anteriores producciones teatrales del talentoso escritor.

La interpretación, correctísima. Silvia Parodi, María Esther Duclaux, Elisa Cardeña y Celia Podestá, sacaron mucho partido de sus personajes respectivos. Muy bien Frugiss en el "rol" protagónico, así como Gómez en un noble tipo episódico. Escarsella carente del "fisique du role"; si excelente característico ya no cómico galanes; a pesar de eso, debió con su acostumbrada corrección. Realmente sendas y felices interpretaciones cómicas Frollán Varela, Cirilo Etulain y Juan Serantes.

SE ESTRENO UNA PIEZA COMICA EN EL MAIPO

Los elementos del Maipo estrenaron ayer una pieza cómica, titulada "Las ciándulas del mono" La firman J. Alonso y G. De la Riva (seudónimo). Es un sainete hecho a sabiendas, con el sólo propósito de despertar hilaridad, sin reparar en medio alguno para conseguirlo. Las célebres ciándulas de Voronoff y las transformaciones que éstas pueden operar en los ancianos que utilizaren tal procedimiento rejuvenecedor, forma el fondo de la pieza, con más el aditamento de un amorío entre criada y señor, que termina en matrimonio. Decimos que esta obra tuvo por único objeto hacer reír, sin reparar para ello en mayores o menores obstáculos de lógica. ¿Consiguieron los autores su propósito? Sí. El público rió largamente. Entonces no hay más que decir.

Caído el telón, como se requiriera la presencia de los autores, apareció uno de ellos, agradeciendo los aplausos en su nombre y en el de su colaborador. El pseudónimo de Alonso es el usado por el señor Falconer, que es apuntador de la compañía del Maipo.

Este elenco jugó la pieza con habilidad mereciendo ser citados las actrices Cassinelli, Dorsay y Angeles y Enriqueta Mesa, y los actores Morgenti, Gutiérrez, Rosingana y Langlemey.

"LAS ROSAS"

La revista "Simbalinas" ha publicado la obra que con este título hizo estrenar don Juan Cruz Ocampo hace algunos meses en el Victoria por la compañía de Concepción Olona. "Las rosas" es un trabajo que gana en la lectura.

EL BENEFICIO DE LA MATHEU

Con un programa que todavía permanece en el misterio, celebrará, el lunes próximo, su función de honor y beneficio en la Opera, la primera tiple cantante María Matheu.

Dudo las simpatías que cuenta entre el público, no es difícil augurarle una "serata" brillante.

La Matheu es un elemento que por su discreta labor merece la función que se le dedica. Es justicia.

A LAS MUCHAS GENTILES LECTORAS

Que nos han consultado sobre la receta para blanquear y hermosear la cutis, que publicamos en estas mismas columnas, le respondemos que, según la revista parisiense de que fué copiada, se trata de un frío y sano consejo para el verano, ya que sólo hasta diluir una cucharadita de amydalosa en polvo en media palangana de agua, para formar una deliciosa horchata, que refresca, suaviza, blanquea e impregna la piel de suave y delicioso perfume. Este producto se halla en venta en todas las farmacias y perfumerías.

EN EL NACIONAL SE ESTRENO UN NUEVO SAINETE DE VACAREZZA

"El cambalache de la buena suerte"

El señor Vacarezza, popularísimo autor, tiene contratados sus servicios profesionales con la empresa del Nacional. Y como se trata de un productor fecundo casi sorprende cuando en el teatro de Carcavallo se estrena algo que no lleve su firma. Lo habitual y hasta diríamos lo normal en ese favorecido escenario es que se nos ofrezca como anoche un nuevo trabajo del autor de "Tu cuna fué un convento". Nuevo en cuanto a la data, porque bien sabemos-los que nos negociamos con las pueriles y groteseas escenas del arbitrario sainetero que Vacarezza es un fiel devoto de repetición.

Cambalaches y cabalacheros ya han sido llevados a nuestro teatro por horas con mayor o menor fortuna por nuestros mejores saineteros y el mismo Vacarezza, si mal no recordamos, ya había tentado la caricatura de ese cuadro. Pacheco, por ejemplo, tiene entre sus tipos más de un pintoresco "smuggen" y sus derivados.

Para que le diese lugar a una pintura caricatural de ambiente ha elegido Vacarezza una fábula truculenta, de melodrama ínfimo, tratado sin mucha habilidad. El eje de acción en "El cambalache de la buena suerte" carece en absoluto de valor. En cambio los tipos cómicos entretienen y el ambiente está evocado con inegable colorido, aunque con discutible exactitud.

Parece evidente que lo que ha movido a Vacarezza a presentarnos el espectáculo de un casamiento entre judíos no es otra cosa que el espíritu de emulación, incitado por el sostenido éxito que en otra sala viene obteniendo un sainete en el que se nos muestran incidencias de una ceremonia matrimonial entre italianos meridionales, "El casamiento es sinchito".

El sainete de Mario Folco, aparte de la veracidad, le lleva al de Vacarezza la ventaja de la veracidad en los rasgos y detalles con que están realizados los tipos y pintado el medio.

"El cambalache de la buena suerte" no justifica su título más que en una cosa: en la buena suerte de haber dado con intérpretes "ad hoc" como la Catá, la Pagliotti, Cicarelli, Morales, Otal, Cantello, Arrieta, Listardo, Castellini, Casabal y Cegil. Cada uno de ellos compuso con gran eficiencia su papel, porque ya se sabe que en el Nacional donde ningún actor figura con grandes letras en los carteles, todos se esmeran por descollar y constituyen un conjunto muy homogéneo para el género que allí se cultiva de preferencia.

El público rió abundantemente con las situaciones disloeadas del nuevo sainete, lo que hace presumir una larga permanencia en el cartel.

IMPOTENCIA SEXUAL
SE CURA CON
Yohimbina Spiegel
TABLETAS O INYECCIONES
PIDALA EN LAS FARMACIAS

REAL DE SAN CARLOS
MAÑANA DOMINGO
EXCURSION FAMILIAR
A LAS 10 DE LA MANANA
DE DRSENA SUR SALE EL VAPOR A DOBLE HELICE
"LABRADOR"
PASAJE DE IDA Y VUELTA $ 5.-
Todas las noches, domingos exceptuados, el vapor sale a las 9 de la noche
NUEVAS DISPOSICIONES SOBRE DOCUMENTOS NECESARIOS PARA VIAJAR
ARGENTINOS: Libreta de enrolamiento con retrato, sino deben acompañar cédulade identidad. Naturalizados, además certificados de buena conducta.
EXTRANJEROS (HOMBRES Y MUJERES) RESIDENTES EN LA ARGENTINA: Pasaporte del cónsul del país de origen, certificado de buena conducta y cédula de identidad.
MUJERES ARGENTINAS: Cédula de identidad y certificado de buena conducta.
URUGUAYOS: Cédula de identidad uruguaya
MENORES ARGENTINOS Y EXTRANJEROS RESIDENTES EN LA ARGENTINA: Documentación especial.
EXTRANJEROS RESIDENTES EN EL URUGUAY: Cédula de identidad uruguaya, certificado de residencia de no menor de dos años de la policía de Montedeo.

CONTINENTAL
ES UNA MAQUINA DE ESCRIBIR PARA TODA LA VIDA
CURT BERGER Cía
BS AIRES ESMERALDA 105
ROSARIO MONTEVIDEO
CORDOBA 186 CERRITO 457

LA FLORERIA
MEJOR PRESENTADA
F. HINTERMEYER
CANGALLO 701
U.T. 33 AVDA 3675

DE NUESTRAS PAMPAS

GRABADOS, SELLOS DE GOMA
E IMPRENTA
ENRIQUE BARÉS
Chapas Grabadas, Numeradores
Estampillas, Fechadores
para Puertas, Perforadores
537 VICTORIA - SARMIENTO 826
U. T. 892, Av. U. T. 1091, Rm.
BUENOS AIRES
PIDANSE CATALOGOS

BUENOS AIRES
Sábado 27 de octubre de 1923

Crítica

ADMINISTRACION
— y —
REDACCION
Sarmiento 1546
TELEFONOS: 5427 y 5428, Libertad

"HEROES Y MARTIRES DE LA REVOLUCION RUSA" LAS MAS IMPRESIONANTES ESCENAS DEL TERRORISMO ZARISTA

(CONTINUACION)

Al tener noticia de las nuevas disposiciones, los deportados de Yakutsk dirigieron una solicitud al gobernador indicándole que el viaje en condiciones tan duras era absolutamente imposible y de probables consecuencias trágicas. Algunos habitantes de la ciudad—entre otros un miembro del tribunal civil local—hicieron también la atención del gobernador sobre lo inhumano de las disposiciones a que nos referimos.

—¿Se morirán todos de hambre! — le dijeron.

—¡Bueno, que revienten!—contestó. No será yo el que los libre...

—El 21 de marzo, los deportados dirigieron al gobernador una nueva solicitud, redactada en términos muy comedidos. El jefe de la policía local, encargado de entregársela a la primera autoridad, les manifestó:

—Mañana por la mañana recibirán ustedes la contestación, aquí mismo.

La conversación tenía lugar en una casa donde se alojaban mientras no se ponían en camino, la mayoría de los deportados.

El tono y la conducta del jefe de la policía no eran en verdad muy alentadores. Además, los deportados habían sido prevenidos por los habitantes de la ciudad de que el gobernador estaba dispuesto a no atenderles. Pasaron reunidos en la casa indicada la noche del 21 al 22 de marzo, deliberando acerca de su situación. Algunos sostenían que debían oponer una enérgica resistencia en caso de no ser atendidos y de que se quisiera hacerles partir a la fuerza en las nuevas condiciones.

—No tenemos, decían, nada que perder. Si se hace el viaje con arreglo a la nueva circular ministerial, nos moriremos de hambre. Más vale morir combatiendo contra nuestros verdugos.

Pero la mayoría se pronunció contra la tendencia de resistencia; empezaban por carecer de armas y de tiempo para procurárselas, fortificarse, etc. Por otra parte, el momento era poco favorable para actos de tal índole; la reacción triunfaba en Rusia, ahogaba toda manifestación de la opinión pública; y la heroica de un pequeño grupo de revolucionarios en la Siberia, lo mismo que su bárbara exterminación, pasarían inadvertidas por completo.

A la mañana siguiente, un oficial de policía se presentó en casa de los deportados con la orden de que lo hicieran ellos inmediatamente en la comisaría. Los deportados se negaron aduciendo que se les había prometido contestar a su solicitud allí mismo. Temían que una vez en la comisaría se les hiciese partir a la fuerza, sin darles tiempo ni para los preparativos más precisos.

El oficial se fué. Diez minutos después, un destacamento de soldados armados se detenía ante la casa.

—¿Con que no quieren ustedes ponerse en camino? — les preguntó a los deportados el jefe de policía.

—Sí, estamos dispuestos—contestaron. Sólo pedimos una cosa: que se nos permita...

—Basta de explicaciones! Por última vez les pregunto: ¿Quieren ustedes acatar o no las órdenes de la autoridad?

Los deportados intentaron explicar su situación; pero el jefe de policía puso fin brutalmente al diálogo.

—¡Bueno—dijo, dirigiéndose a los soldados — apoderense de ellos!

Los soldados, a quienes mandaban dos oficiales muy brutos, se lanzaron fusil en mano, contra el grupo de hombres inermes, que trataron de ponerse en salvo, sin oponer la menor resistencia. Sonó una descarga. Seis deportados, Notkin, Picque, Mujanov, Chur, Podbeisky y la señorita Sofía Guerevich, cayeron muertos a balazos o bayonetazos; otros ocho fueron heridos más o menos gravemente. La victoria fué fácilísima; los vencedores no sufrieron ninguna pérdida; ninguno de aquellos bárbaros recibió ni un rasguño.

En seguida el gobernador le comunicó al gobierno central que los deportados políticos se habían sublevado contra las autoridades; pero que, por fortuna, gracias a la energía y al valor de aquellas, la sublevación había sido sofocada. El gobernador recibía calurosas felicitaciones del ministro por su heroica conducta.

No contento con la bárbara matanza, el gobierno puso en escena un proceso contra los supervivientes de la tragedia. En el mes de mayo llegó a Yakutsk una comisión del tribunal de guerra residente en Irkutsk.

El banquillo de los acusados fué ocupado por treinta deportados, siete de ellos mujeres. Algunos gozaban de general estimación en la Rusia intelectual, por ejemplo, el señor Getz y el señor Minor, elegido veintiocho años más tarde, vencido el zarismo, alcalde de Petrogrado.

Algunos acusados no se hallaban aún restablecidos de las heridas, y no pudieron asistir a la vista del proceso, lo que no fué óbice para que los señores oficiales encargados de administrar justicia les condenasen a muerte o a trabajos forzados.

El procedimiento judicial no fué más que una farsa sangrienta. Se negó a los acusados el derecho de elegir sus defensores, encargándose a un oficial de su "defensa". Además, casi no hubo proceso; uno de los acusados el señor Hausman, hizo, en nombre de todos sus compañeros una declaración, en la que se exponían las disposiciones ilegales del tribunal marcial (1), y los procesados fueron llevados a la prisión. Dos días después se les llamó de nuevo para leerles el veredicto.

Tres de ellos, Hausman, Zotof y Kogan Bernstein, eran condenados a muerte; Minor, Gotz y otros doce, cuatro mujeres entre ellos, a trabajos forzados a perpetuidad; diez, a trabajos forzados por un espacio de tiempo que oscilaba entre diez y quince años. Sólo con dos acusados se mostraban los jueces indulgentes; los condenaban a cuatro años de trabajos forzados en atención a que—según constaba en el acta de acusación.—"no sólo no habían opuesto ninguna resistencia, sino que además habían aconsejado a sus compañeros que acataban la orden de prestarse en la comisaría. ¡Pero, no impidió que los jueces les mandasen a presidio!"

Dos meses después, el 10. de agosto, este veredicto sanguinario fué confirmado por el gobernador general de la Siberia. El gobierno podía obrar a su antojo; el pueblo ruso, bajo la bota policíaca, no daba señales de vida. La prensa, amordazada por la censura, no dijo una palabra de la tragedia que acababa de tener lugar a miles de kilómetros, en el destierro siberiano.

Los tres condenados a muerte fueron ahorcados en el patio de la cárcel de Yakutsk la noche del 7 al 8 de agosto. Las autoridades locales demostraron una crueldad verdaderamente aterradora. Obligaron a los condenados a asistir a la construcción de las horcas. Kogan-Bernstein, que no estaba aún curado de sus heridas y sufría de un modo horrible, fué llevado en la cama al lugar de la ejecución. ¡Y en la cama se le subió a la horca y se le ató la soga al cuello.

Al día siguiente, el gobernador comunicó al gobierno central que "la justicia estaba cumplida".

Tal justicia no era sino uno de los innumerables crímenes que el zarismo expió en 1917.

Creemos interesante reproducir aquí, a título de documentos, algunas cartas que proyectan una luz trágica sobre los últimos momentos de los condenados a la horca. Los mártires de la libertad merecen ser escuchados atentamente, aun después de su muerte.

He aquí la carta escrita por Hausman la víspera de su ejecución a su hijita:

"Cárcel de Yakutsk, 6 de agosto de 1883.

¡Hija mía! Sólo tienes seis años, y va debo morir. Quiero dirigirte algunas palabras de despedida.

Trabaja, estudia. Procura comprender las cosas. Sé honrada. Sean las que sean tus convicciones cuando seas mayor, sigueles sin titubear. Prepárándome a morir, te digo: Más vale vivir en la miseria, pero con la conciencia tranquila, que en la riqueza y la abundancia, pero sin limpieza de conciencia. Ama a tus semejantes. El odio y la maldad sólo pueden apoyarse en la fuerza bruta, mientras que el amor está dotado de una fuerza interior que, a la postre, triunfa. El amor es la fuerza motriz de la humanidad: sin él, la humanidad habría muerto hace mucho tiempo...

Perdóname si termino esta carta con palabras vulgares: quiere a mamá y no te olvides de papá.

Tu padre que te quiere mucho

A. Hausman".

P. S.—Le ruego a mamá que te entregue esta carta cuando seas mayor."

e aquí la carta de otro condenado a muerte, N. Zotoff:

"Os abrazo a todos, a todos, compañeros, hermanos míos. Porque en este momento todos sois mis hermanos... Escuchad, queridos hermanos, mi último ruego. Emplead todas vuestras fuerzas en sacar algún provecho para la causa revolucionaria de esta horrible tragedia, de esta terrible prueba de crueldad y de barbarie del gobierno. Escribid a todas partes, a todos los rincones de nuestra madre, a la vez que madrastra, Rusia, al extranjero, a todos los Kennan (1). Es una labor que merece la pena ¡en su efecto, esta labor es la única recompensa de nuestros sacrificios...

Os abrazo a todos; a todos os amo; me llevo a la tumba el mejor recuerdo de todos vosotros. Quisiera estrecharos a todos contra mi corazón.

Vuestro hasta la ohrca.

Zotoff."

Una hora después, a las tres de la mañana, Zotoff añadió a esta carta las líneas siguientes:

"Desde mi ventana veo los preparativos para la ejecución. Trabajan alumbrándose con linternas...

A eso de las ocho vino a verme un sacerdote. Le recibí muy cortesmente y le manifesté que no empeñaba nada más allá de esta vida...

---

(1) Apellido de un inglés que, algunos años antes, había hecho un viaje por la Siberia y relatado en un libro notable la terrible vida de los deportados políticos.

N. TASIN

(Continuará)

CINES

¿DEJARIA USTED QUE SU MUJER LE ENGAÑARA?

Lo que opinan sobre este punto varios actores del film. — En tren de confidencias, algunos refieren intimidades. — Una "estrella" revela el trance en que estuvo, de ser asesinada por su marido

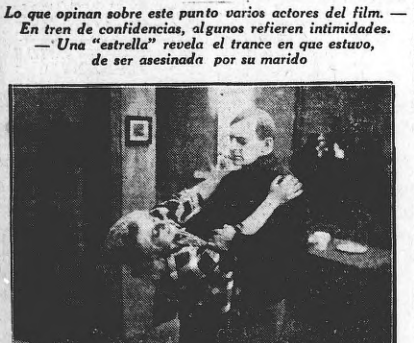

De acuerdo con sus teorías, Reinhold Schützel aparece en un papel bastante rudo en la película "de todas las traiciones", como se ha llamado a "Veneno rubio"

—¿Dejaría usted que su mujer le engañara?

Tal fué la pregunta que un indiscreto reporter hizo a varios actores de la pantalla en una ocasión en que no tenía tema sobre qué escribir.

PAUL HARTMAN OPINA—

El notable actor Paúl Hartman fué el primero a quien asaltó nuestro hombre y sin más trámites le lanzó la pregunta:

—¿Dejaría usted que su mujer le engañara?

—Hombre, respondió. La pregunta es demasiado infantil. ¿A quién cree usted que le guste que su mujer le engañe? y ¿quién cree usted que tolere semejante cosa?

Bien a bien, uno puede no desear que su mujer lo engañe y aun hasta pretender impedirlo, pero es el caso que las mujeres son mujeres; astutas y suelen no dejar huellas de sus traiciones. Esa es la razón por la que yo no he permanecido casado más de seis meses, durante los cuales tuve la desgracia o la dicha, llámelo usted como quiera, de hacer que las esposas de otros hombres se interesaran por mí. Al cabo de esos seis meses, sin embargo, me di cuenta de que podía suceder con mi mujer otro tanto y sin más ni más presenté mi divorcio.

Ese es el único medio, me dije, de no dejar que mi mujer me engañe.

Hay que advertir que Paúl Hartman tiene predilección por los papeles de seductor. Siempre aparece llevándose a la mujer de cualquier vecino, es el eterno seductor y el prototipo de los Don Juanes de la pantalla.

MAX LAURENCE DICE:—

—Que es cuestión de edad la de dejar o no dejar que su mujer le engañe a uno. Yo, por ejemplo, a los veinticuatro años no podía soportar la idea de que mi mujer me engañara cuando estuviese casado. A los 30 pensé que la mujer es muy difícil que no engañe y hoy que tengo 50 opino que la mujo, aunque no la dejen, siempre engaña; es caprichosa y en el engaño no pone maldad sino inconsciencia, por eso en mis roles cinematográficos prefiero el papel de consejero y semorador de dudas en el espíritu de los galanes jóvenes, demasiado impetuosos para detener sus impulsos amorosos.

REINHOLD SCHUNTZEL TIENE IDEAS ESPECIALES—

Sobre tan curioso asunto, Reinhold Schuntzel manifiesta ideas muy particulares.

—Yo creo, dice Schuntzel, que la mujer nunca puede engañarle a uno si se porta con ella el marido un tanto duro y sobre todo, cuando la mujer no sabe qué clase de castigo impondrá uno a su desleatlad.

La dureza para con la mujer es un argumento bastante convincente porque cuando engaña no puede ocultarlo y entonces el primer engaño es el último y además, uno siempre tiene influencia sobre ella, lo mismo después de poco que de mucho tiempo.

UNO QUE NO EVITARIA EL ENGAÑO—

Ernesto Destsch en cambio ha manifestado que amando excesivamente a una mujer sería muy difícil evitar la infidelidad

—Yo no sería capaz ce reclamarme contra sus infidelidades, porque el amor que se convierte en adoración siempre pone una venda en los ojos y las traiciones se admiten y se soportan.

Claro es que esa debilidad del hombre da ánimo a la mujer para que siga su camino de engaños pero ¿quién que adora puede reprochar algo a la que ama?

Tan distintas opiniones como respuesta a una simple pregunta, demuestran la diversidad de caracteres y de tragedias que pueden acontecer sobre la tierra. Y tan curiosa encuesta, sirvió de tema a una obra que está causando todavía mucho interés en Nueva York.

ESPOSA INFIEL—

Entre el grupo de actores, Hedda Vernon, muy de moda para todas las encuestas originales, contó al cronista una aventura de sus días de mujer casada. Ahora vive soltera. Fué un relato realmente sujestivo.

Ella tuvo un marido demasiado comprensiciente, a tal grado que no le reprochaba el menor de sus actos, aunque cualquiera de ellos atentaran contra la fidelidad mutua que debe reinar entre los cónyuges. Su historia sirvió de tema para una película, todo el mundo la conoce en Hollywood y cuando en Nueva York se supo que realmente Hedda Vernon había sido una mujer tan voluble como la que aparece caracterizando ella en "Veneno rubio", producción que está interesando mucho todavía en Nueva York, una gran cantidad de hombres acudieron a visitarla para ver por sus propios ojos a la mujer que actuó en una tragedia de tanta resonancia y tan curiosos y originales aspectos.

En esta producción "Veneno rubio", a la que las revistas del cinematógrafo dedican preferente espacio, cada uno de los actores procede de acuerdo con las ideas que manifestaron en esta entrevista curiosa que hemos traducido especialmente para nuestros lectores.

"EL HOMBRE DE LA MASCARA DE HIERRO"

Continúa siendo exhibida con éxito esta producción interpretada por Wladimir Galdarow, Helga Molander y otros artistas.

La dirección artística de este film estuvo a cargo de Max Glass, quien ha evidenciado en esta producción su capacidad extraordinaria para presentar con gran lujo un asunto interesante.

"El hombre de la máscara de hierro" es una adaptación de la novela de Dumas titulada del mismo modo. Se exhibe hoy este film en los cines: Edén, de Villa Urquiza, y Palace, de San Isidro.

UN AUXILIAR PRECIOSO DE LOS DISPÉPTICOS

Si deseáis un olivio seguro y rápido contra dolores de estómago causados por la dispepsia, la gastritis, la indigestión, la fermentación de los alimentos, la acidez, tomad media cucharadita de Magnesia Bisurada después de las comidas o tan pronto como un malestar se deje sentir. La Magnesia Bisurada obra inmediatamente, y es absolutamente inofensiva permitiendo a los más inveterados dispépticos que tomen sus comidas sin temor a los dolores ni malestar digestivos. Por eso la Magnesia Bisurada puede ser considerada como una ayuda, hasta como una amiga precio los dispépticos. Mandad hoy mismo a la farmacia por un frasco de Magnesia Bisurada, tomadla según las indicaciones que se dan y ¡ay nueve probabilidades por diez que olvidaréis pronto haber tenido jamás el estómago delicado.

La efemérides de hoy

HISTORIA DEL GENERAL PINTAC

(27 de octubre de 1505)

El general Pintac vendría a ser ecuatoriano, aunque en verdad de verdades, es difícilillo clasificarlo convenientemente. Porque no es ecuatoriano de ahora, sino de antes que los españoles pusieran sus plantas en el Perú y en el Ecuador y aun antes de que los peruanos, con su imperio incaico, conquistaran el reino de Quito, el floreciente reino del Norte que Huayna Capac, Inca, se anexó después de la más lucida de las campañas.

Cacha se llamaba el último rey de los quechuas. A los historiadores de ahora les ha entrado la soludable manía de estudiar aquel "Reino de Quito" de que tanto hablan los primitivos cronistas de Indias y florecían de la Vega, desde luego. El Reino de Quito, al norte de los dominios de los Incas peruanos había llegado a ser un poderoso pues al que tarde o temprano se extendería por medio de la conquista la civilización quichua de los incas. Cacha fué el último rey de esta dinastía aparte, eminentemente nacionalista, que veía a los poderosos vecinos del sur como un peligro constante.

El choque se produjo durante el reinado de Huayna Capac, Inca. La lucha era desigual; pero los ecuatorianos de entonces los hizo, sin embargo, hay que reconocerlo. Cuando los del reino de Quito se dieron cuenta de que los incas venían avanzando por sus magníficos caminos con la más decidida intención de conquistarlos, se aprestaron a la defensa y morir por lo menos como héroes. Garcilaso relata así algunos episodios de esta campaña, de esa lucha entre el gigante y el pigmeo en la que, forzosamente, debía de resultar vencido el pequeño. La batalla definitiva, después de una serie de escaramuzas que nada significaron en el curso de aquella guerra, se dió en un lugar que se llama Caranqui. El reino de Quito pasó a la historia y las mejores y más lindas mujeres de sangre real, ingresaron como cautivas al poder de Huayna Capac. No está demás recordar que Huayna Capac se casó con una princesa quiteña de la que tuvo a Atahualpa, el último de los Incas.

Después de Caranqui, el desastre fué completo. Es cuando hay que buscar a este general Pintac que nos ocupa hoy y que ha merecido ya un largo y paciente estudio del historiador ecuatoriano señor Destrugge, exaltando la gloria de su paisano de hace varios siglos. Es que la gloria de Pintac es auténtica y no gloria falsificada después por los admiradores incondicionales y por los mismos historiadores. Cuando los ejércitos de Cacha fueron derrotados en Caranqui, Pintac que era uno de sus generales preferidos, lejos de entregarse y pactar con el vencedor, como hicieron muchos, huyó al frente de unos mil hombres, internándose en alguno de los abruptos valles de la cordillera de los Andes, refugio inexpugnable. Pintac se abrió camino hacia el sur, entre rocas y peñascales, hasta llegar al sitio que hasta hoy se llama Pintac, y según el señor Destrugge, si no anda muy equivocado, tal denominación se debe al nombre del valiente general que fundó la población.

El rey Cacha había logrado escapar con vida y trató, último esfuerzo desesperado, de librar otra batalla contra Huayna Capac, Inca. Esta batalla, la del knock-out definitivo, se libró en Hatun-taqui. Venceder Huayna Capac, después de darse el lujo de contemplar completamente cadáver a su enemigo el rey de Quito, regresó a la capital de aquel, donde ya se había instalado a la gran señor, en su propio palacio y con las propias mujeres del vencido. Son injusticias de la historia... Pintac no concurrió a aquella infausta batalla de Hatuntaqui. Creyó más oportuno hacer la resistencia por su cuenta y emprender una campaña de "guerrillas" como la llamarían los estrategas de los estados mayores de hoy.

Se limitaba a molestar, en todo lo que fuera posible, la dominación de las tropas de Huayna Capac. Y la situación llegó a ser verdaderamente intolerable para el Inca quien le ofreció a Pintac amnistía y perdón con tal que depusiera las armas.

El heroico Pintac siguió en su campaña por lo que obligó al Inca a emprender una verdadera expedición para vencerlo. Pintac, acorralado, cricado por todas partes por miles de guerreros, al frente de un puñado de hombres que ya no se defendían sino con las piedras de los cerros, cayó prisionero estando herido.

Huayna Capac se portó generosamente con el vencido. Ha visto que gustuvo sano de sus heridas, ordenó que se le diera libertad al prisionero. Pintac se negó. Huayna Capac insistió en que se le confirieron honores y ocupara en sus ejércitos el cargo de general, ya que en tanto estimaba sus dotes de estratega. Pintac volvió a negarse e inició la huelga del hambre mucho antes que el famoso alcalde de Cork. Y como el indomito Pintac se negara a tomar alimentos, se murió maldiciendo a los Incas. Fué un héroe.

Huayna Capac, como atención especial, mandó que lo desollaran. Con la piel del general Pintac se hizo un tambor que sonó en la entrada triunfal del Inca en el Cuzco.

¿Quiere Vd. escribir argumentos cinematográficos?...

Es más difícil de lo que Vd. se cree, pero, Latin American Photoplay Service les enseñará hacerlo.

Así podrá Vd. ganar mucho dinero al tiene dedos para organista.

Dirección por correspondencia: Latin American Photoplay Service Inc. Lavalle

Dr. JUAN E. CARULLA

MEDICO

Jefe de clínica de la Facultad

Especialmente enfermedades internas

CONSULTAS DE 2 a 6

Méjico 1360-U. T. 0819 L.

DE NUESTRAS PAMPAS

SANSON y DALILA

ES UNA SUPERPRODUCCION CINEMATOGRAFICA

SE ESTRENA EL LUNES 29
EN LOS CINES:
EMPIRE, ESMERALDA,
CALLAO Y PETIT SPLENDID

EXCLUSIVIDAD SILVIO MUZZIO, TUCUMAN 737