AÑO XI — Núm. 4008 BUENOS AIRES Sábado 8 de Diciembre 1923 PORTE PAGO

5A. EDICION

Crítica

16 páginas EN DOS SECCIONES

"Dios me puso sobre vuestra ciudad como a un tábano sobre un noble caballo, para picarlo y tenerlo despierto". — (Sócrates)

URUGUAYOS 3; ARGENTINOS 2

DISPUTOSE HOY LA COPA MINISTERIO DE RELACIONES EXTERIORES

La expectativa que había despertado entre nuestros aficionados la realización del anunciado encuentro entre un cuadro combinado amateurista contra otro combinado de la federación uruguaya, se puso de manifiesto con la crecida concurrencia que asistió esta tarde a la cancha de Racing, en el field de Avellaneda, donde se vieron en acción los equipos representativos de ambos países.

Un rápido avance del ala izquierda da ocasión a Pardal a ejecutar un buen centro, que recibe Perinetti, ejecutando un fuerte tiro, que rechaza Legnasse, pero devuelve cerca y Annunziata, que venía a la carrera, hace un fuerte tiro esquinado que Annunziata cerca del arco defendido por Legnasse.

Regreso de Perinetti—

Alos 27 minutos de juego volvió a ocupar su puesto el jugador argentino, Perinetti, siendo saludado su aparición por los contrarios y a no ser la oportuna intervención de Croce que se adelantó y consiguió la pelota, posiblemente los uruguayos hubieran obtenido el empate.

Sin embargo, los fuegos celestes continuaron haciendo incursiones a la ciudadela argentina cuyos defensores resistieron bien.

El empate—

Corrían 10 minutos de juego, cuando ellos se posesionó de la pelota y desde allí fue avanzar unos metros la cedió a Campolo. Este inició una corrida por su wing y desde buen lugar colocó un centro que recibió Borjas dando a del arco y con un tiro fuerte y colinado señaló el segundo tanto a favor a su bando que estableció el empate.

El público aplaudió largamente esta bonita jugada de los uruguayos.

El juego se hizo entonces más movido. Los argentinos reaccionaron un tanto, pero, poco a poco los uruguayos fueron nuevamente adueñándose de la ofensiva, volviendo la defensa puesta a trabajar de firme para contener los avances contrarios.

A no ser la mala táctica que usaron los delanteros uruguayos, seguramente habrían conseguido algunos tantos, pues, a base de pases cortos parecía que pretendieran introducirse dentro del arco.

Otro gol uruguayo—

A los 18 minutos de juego, a raíz de un rechazo de Tejera, Campolo se posesionó de la pelota y después de correr un trecho la cedió a Borjas; el que inició un avance combinando con sus dos compañeros centrales, para terminar Castro en posesión de la pelota y desde más o menos la línea del área penal dirigió un violento tiro que venció completamente a Croce.

Esta ventaja de los uruguayos, dió nuevo ánimo a los jugadores argentinos que se empeñaron por descontar el score en contra.

El juego se hizo entonces más interesante, pudiendo presenciarse bonitas alternativas.

Cuando terminó el match, el score final era este:

ARGENTINOS	URUGUAYOS
2	3

UNAS 10.000 PERSONAS ASISTIERON A PRESENCIAR EL ENCUENTRO

EL JUEGO DESPLEGADO POR LOS EQUIPOS FUE INTERESANTE. —



El equipo uruguayo que esta tarde enfrentó en el field de Racing, al combinado amateurista presentóse en el field de Racing.

Las amplias instalaciones del club de Avellaneda se vieron colmadas en sus mejores días, repletas de una concurrencia entusiasta y atenta a las jugadas que se producían en el field. Volvió a reditar, el field de Racing, las nostalgias de otrora, cuando el football unido representaba el verdadero poderío argentino y tenían allí lugar los clásicos encuentros internacionales.

A la hora de comenzar la lucha, el número de espectadores pería de un poco más de 7.000 personas, número elevado si se tiene en cuenta que el día de medio trabajo no se prestaba para una mayor concurrencia y que, por otra parte, el equipo uruguayo no había despertado mayor entusiasmo, por ser su composición un tanto injusta.

Salida de los equipos—

A las 16 apareció el equipo uruguayo, siendo su recibimiento bastante frío, pues salvo unos aplausos aislados, no se notó mayor cordialidad hacia los jugadores que eran nuestros huéspedes.

Poco después hizo su aparición el cuadro argentino, siendo igualmente recibido con bastante frialdad, no exteriorizándose mayor entusiasmo por parte de los aficionados hacia los jugadores.

La composición de los equipos que se alistaron bajo las órdenes del referée chileno, fué la siguiente:

Uruguayos: Legnasse; Merli y Tejera; Aguerre, Silva y Miramonte; Arremond, Castro, Borjas, Casanello y Campolo.

Argentinos: Croce; Castagnola y Van Kamenada; Matozzi, García y Célico; Perinetti, Acosta, Annunziata, Fortunato y Duarte.

El referee realiza el sorteo reglamentario, en el cual sale favorecido el capitán del equipo argentino, eligiendo la valla a favor del viento.

Se inicia el juego—

A las 4 y 15 en punto el ministro del Uruguay, doctor Muñós, dió el puntapié inicial haciendo Borjas un pase a Campolo, quien intenta correrse, pero interviene Matozzi y da oportunidad a Perinetti para que se corra, cediendo Tejera el primer corner de la tarde. Toma Perinetti el puntapié de la esquina pero el mismo Tejera salva la situación de su error con un golpe de cabeza.

Casi de inmediato vuelven a avanzar los delanteros argentinos siendo nuevamente Tejra el que frusta la tentativa de los nuestros.

Llevan los uruguayos una peligrosa carga por intermedio de Campolo pero interviene Castagnola quien cede la pelota a García el cual a su vez la cede a Acosta, quien la pierde por querer hallar. Parece ser que la escuela bailarina de Saruppo ha hecho escuela ya que a los primeros minutos de juego se ha podido constatar que se mueve mucho pero no hace nada.

Los delanteros argentinos avanzan a continuación por intermedio de Annunziata quien hace un buen empate a Fortunato el que a su vez la halla en posición offside.

Un foul de Aguerre a Perinetti, es dirigido por Matozzi pero su tiro sale afuera.

Otra tentativa de los delanteros uruguayos es frustrada por foul de Borjas a García cerca de área penal argentina. De resultas del puntapié libre, avanza la línea delantera argentina salvando Merli el pase de Acosta a Fortunato.

Primer goal argentino—

A los cuatro minutos de juego se produce la primer caída del guardavalla uruguayo en la siguiente forma:

Una carga de nuestros centrales a los 20 minutos de juego fué muy celebrada con grandes aplausos dentro del dominio uruguayo, el juego fué transcurriendo con jugadas bonitas por parte de ambos.

Una cortada de Perinetti no dió mayor resultado por intervención de Tejera y casi a continuación se nota en el otro extremo un buen avance combinado de los tres centrales uruguayos malogrado por tirar desviado Campolo.

Momentos después de la aparición de Perinetti, los delanteros argentinos llevan un buen avance, combinado con Acosta, quien llega hasta la línea del corner desde donde hace un buen centro que toma Annunziata a plena carrera y dirige un violento tiro recto que Legnase no halla dificultad aparente en detener.

Por breves instantes los delanteros argentinos se alúan frente a la valla uruguaya y en dos oportunidades consecutivas de otros de Acosta rebotan en contrarios cuando la chance del guardavalla podía darse por descontada.

A los 29 minutos de juego, Campolo lleva una rápida corrida, esquivando a Matozzi y Castagnola, y centrea, recibiendo la pelota Casanello, quien, en lugar de tirar al arco, hallándose en buena posición, hace un pase a Borjas, quien esquiva a García y pasa a Castro, el cual desde una distancia no mayor de cinco metros ejecuta un violento tiro que detiene brillantemente el guardavalla argentino.

Reacción argentina—

A los 35 minutos de juego se produce la reacción en el equipo argentino, logrando equilibrar la lucha, que adquiere en esta forma un carta más interesante.

Un centro de Pardal toma Perinetti, quien tira alto sobre el arco uruguayo, produciéndose un peloteo y Annunziata, que logra entrar en posesión de la pelota, ejecuta un tiro que Tejera salva en buen momento.

Otro avance argentino es malogrado por offside de Fortunato y poco después, por hands de García, se produce una situación peligrosa frente a la valle argentina.

Goal argentino—

A los 40 minutos de juego los argentinos obtienen su segundo goal de la tarde en la siguiente forma: Perinetti se corre por su wing haciendo un centro que recibe Pardal en el otro extremo de la cancha y éste esquiva a varios contrarios y dirige otro centro que toma Perinetti, el cual pasa la pelota a Acosta y éste ejecuta sin pérdida de tiempo un violento tiro cruzado que Legnasse no pudo detener.

Un avance uruguayo es malogrado casi de inmediato por hands de Castro, y en el otro extremo Perinetti hace foulá a Aguerre, cuando éste se interponía en su corrida.

Hallándose el juego en el centro del field, el referée anunció la finalización del primer período, siendo el score:

Argentinos. . . . . 2 goals
Uruguayos. . . . . 1 goal

SEGUNDO TIEMPO

Al iniciarse el segundo tiempo, los uruguayos siguieron mostrándose con frecuencia en la ofensiva, abundando sus ataques que dicron una tarea intensa a la defensa argentina.

Pocos instantes después de iniciarse el juego, en una acción peligrosa llevada por los uruguayos centrales, Castagnola falló en su tentativa de detener a Campolo y a no ser la oportuna intervención de Croce que se adelantó y consiguió la pelota, posiblemente los uruguayos hubieran obtenido el empate.

Sin embargo, los fuegos celestes continuaron haciendo incursiones a la ciudadela argentina cuyos defensores resistieron bien.

El empate—

Corrían 10 minutos de juego, cuando ellos se posesionó de la pelota y desde allí fue avanzar unos metros la cedió a Campolo. Este inició una corrida por su wing y desde buen lugar colocó un centro que recibió Borjas dando a del arco y con un tiro fuerte y colinado señaló el segundo tanto a favor a su bando que estableció el empate.

El público aplaudió largamente esta bonita jugada de los uruguayos.

El juego se hizo entonces más movido. Los argentinos reaccionaron un tanto, pero, poco a poco los uruguayos fueron nuevamente adueñándose de la ofensiva, volviendo la defensa puesta a trabajar de firme para contener los avances contrarios.

A no ser la mala táctica que usaron los delanteros uruguayos, seguramente habrían conseguido algunos tantos, pues, a base de pases cortos parecía que pretendieran introducirse dentro del arco.

Otro goal uruguayo—

A los 18 minutos de juego, a raíz de un rechazo de Tejera, Campolo se posesionó de la pelota y después de correr un trecho la cedió a Borjas; el que inició un avance combinando con sus dos compañeros centrales, para terminar Castro en posesión de la pelota y desde más o menos la línea del área penal dirigió un violento tiro que venció completamente a Croce.

Esta ventaja de los uruguayos, dió nuevo ánimo a los jugadores argentinos que se empeñaron por descontar el score en contra.

El juego se hizo entonces más interesante, pudiendo presenciarse bonitas alternativas.

Cuando terminó el match, el score final era este:

ARGENTINOS	URUGUAYOS
2	3

Un público enorme acudió a presenciar la exhibición de Firpo en el River Plate

Todo un franco éxito ha alcanzado esta tarde el gran festival pugilístico realizado en el amplio stadium del Club River Plate, a total beneficio de la Asociación del Divino Rostro, institución que con una rapidez puesta a toda prueba, ha sabido organizar una fiesta de esta naturaleza.

Los fines caritativos que habían originado este festival han sido ampliamente compensados con la forma franca y decidida en que el público ha respondido.

Con la reunión de hoy, el boxeo en nuestro país adquiere un nuevo aspecto, puesto que entra a ser considerado como deporte de valer dentro de las actividades sociales de la metrópoli.

Numerosos grupos de nuestra socie-



Una vista de la multitud que presenciaron los encuentros

dad, daban un nuevo e interesante aspecto al gran campo de deportes, donde la nota compacta del público masculino se veía agradablemente matizada con los colores de los vestidos de las chicas, la mayoría de las cuales por primera vez asistían a un espectáculo de esta índole.

He aquí las peleas:

B. Gilmberg y Jac Babroff, 3 rounds de 2 minutos.

Esta pelea, que fué dirigida por el referee Festal, fué muy interesante, cambiando ambos boxeadores buenos golpes Ganó Babroff por decisión.

A continuación subieron al cuadrado Ricardo Lanuse y Mr. Vergara Viedma, quienes realizaron un match de 3 round de 2 minutos.

Como la anterior, esta pelea alcanzó gran interés. Fué este match sin decisión. Dominó Viedma.

Un encuentro cómico que pudo tener consecuencias graves—

Unas de las exhibiciones más interesantes de la tarde era la que efectuarían los profesionales Gustavo Lanev y José González, aquél reemplazando a Héctor Méndez. El primero es uno de los boxeadores más prestigiosos de nuestro ambiente, habiendo enseñado a arte de la defensa personal a regular número de buenos como Méndez y Gallardo. José González, por otra parte, es campeón de la provincia de Buenos Aires.

Esta pelea que se consideraba interesante malogróse en parte debido a un accidente. Lenave, como se sabe, es miope, y por esa circunstancia subió al ring con anteojos. González, por supuesto, trataba de que ninguno de sus golpes pudiera afectar a su contrario. Cuando todo iba bien, en el segundo round produjose el accidente: Lenave al hacer un movimiento brusco encontróse con la izquierda de González que fué a rematar su fuerza en la cara de Lenave. Los anteojos se rompieron y el encuentro, que pudo tener consecuencias graves, no pasó de ser un motivo más de risa.

Copello y su profesor Sáenz realizaron una brillante exhibición—

Con anticipación esperaba el numeroso público que nuestro brillante campeón americano de peso liviano, Alfredo Copello, realizaría la anunciada exhibición con su profesor el señor Claudio Sáenz. Y en verdad que había motivos sobrados para haber inquietud. Copello boxeó brillantemente haciendo gala en todo momento de sus grandes condiciones de peleador bravo y experto. Fué ovacionado por el numeroso público.

Reyes y Stern—

A continuación subieron al ring A. Reyes y J. Stern para hacer una pelea de 4 rounds de 2 minutos. El referee fué

Match de la Torre-Rosarc—

El match de la Torre-Benares que se efectuó a continuación fué una pelea interesante que satisfizo la expectativa del público. El encuentro fué de 5 rounds de 2 minutos con guantes de 4 onzas. El jurado compuesto por los señores Palacios, Irureo y Nanar proclamó vencedor a de la Torre, por puntos. Dirigió la pelea el referee Festal.

Cuatro interesantes exhibiciones—

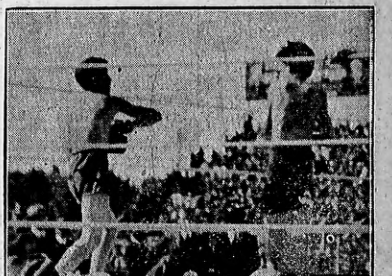
Luego de la pelea anterior realizáronse cuatro exhibiciones que interesaron enormemente al público. Primero entraron al ring Julio Mocoron y Luis Serre quienes hicieron un match de 3 round de 2 minutos.

Exhibición con clavos—

A continuación de la pelea Dileo-Peralta, el señor Alfredo Fernández hizo una interesante exhibición con clavos. Fué muy aplaudido.

Después pelearon José Drago con Oscar Benedetto. A continuación Santiago Pechini con Alfredo Porzio y por último Vicente Ortuni con Antonio Pressi. Todas fueron muy aplaudidas.

Luego continuó realizándose las exhibiciones anunciadas, con escasas alteraciones, hasta llegar al número final; la de Firpo y Boykin, que se realiza en momentos de cerrarse esta edición.



El primer encuentro: dos pesos mínimos Babroff y Climber. Ganó Babroff por puntos

INFORMACION EXCLUSIVA DE "CRITICA", PROCEDENTE DE LA "INTERNATIONAL NEWS SERVICE", DE LA AGENCIA HAVAS Y DE NUESTROS CORRESPONSALES ESPECIALES, POR CABLE Y RADIOTELEGRAFIA

EL PARLAMENTO ALEMAN, POR 313 VOTOS CONTRA 18, DIO PLENOS PODERES AL NUEVO GOBIERNO

EL GOBIERNO MEJICANO LLAMO A LAS ARMAS A DIEZ MIL CIUDADANOS PARA ATACAR A LOS REBELDES. EN LOS ASTILLEROS DEL FERROL HUNDIOSE ESTA MAÑANA UN DESTROYER DE LA ARMADA ESPAÑOLA. — ITALIA SE CONVERTIRA EN UNA GRAN POTENCIA MILITAR

MEJICO CONVOCO A LAS ARMAS A LOS RESERVISTAS

El general Plutarco Calles retiró su candidatura a la primera magistratura de la nación

LAS OPERACIONES

(De la International News Service)

MEJICO, D. F., 8. — El movimiento revolucionario que estallara en el país sigue adquiriendo características asaz alarmantes.

A consecuencia de la revolución, el general Plutarco Calles, ha retirado su candidatura a la presidencia de la nación, candidatura para la que tenía muchas probabilidades desde que cuenta con numerosos partidarios en todo el país.

Se dice que la revolución tiende contra el actual presidente de Méjico, general Obregón, a fin de proclamar nuevo magistrado al señor de la Huerta, candidato de los rebeldes.

Se hace toda clase de esfuerzas para lograr que el señor Calles retire su renuncia a la candidatura y asuma el poder, como una solución a todas las dificultades internas del país.

Sin embargo, es muy probable que el general Calles asuma el cargo de comandante en jefe de las fuerzas federales, para luchar contra los rebeldes y exterminarlos antes de que la revolución tome mayor incremento.

El ministerio de Guerra publicó ayer a última hora un decreto, por el cual se convoca a las reservas, a fin de que entren en servicio activo de las armas inmediatamente.

Diez mil hombres de tropa han sido llamados a las armas con este motivo y se están haciendo todos los preparativos para perfeccionarlos inmediatamente, a fin de que salgan a combatir contra los revolucionarios.

Diez mil jinetes federales han salido esta mañana de los campos militares, dirigiéndose a Veracruz, donde los revolucionarios cuentan con mayores simpatías y fuerzas.

Llevan orden de atacar enérgicamente, para posesionarse de la ciudad y dominar a los rebeldes de una de las posiciones más fuertes.

Cuando las fuerzas federales hayan llegado a Veracruz, con seguridad se ha de desarrollar una de las más crueles batallas de la actual revolución, donde que los elementos contrarios al actual régimen son fuertes y cuentan con todo desde el elemento civil hacer frente al ataque de los federales.

En todo el país la revolución va tomando cuerpo poco a poco, especialmente en los estados como Guerrero y Chihuahua, donde a cada momento nuevos descontentos vienen a engrosar las filas de los revolucionarios.

Los campos petroleros de Tampico, según se dice, siguen en poder de los rebeldes; y Veracruz sigue embargado y con el puerto en poder de los elementos contrarios al orden.

El gobierno está adoptando toda clase de medidas, secundado por otra parte dada la gravedad del movimiento armado que ha estallado en todo el país.

La renta anual javonesa asciende a 1.299.000.000 de yens

(Agencia Havas)

TOKIO, 8. — Se calcula que las rentas del Estado alcanzan a 1.299.000.000 de yens, los gastos ordinarios a la cantidad de 1.074.000.000 y los extraordinarios a $71.000.000.

El duque de Aosta está fuera de peligro

(Agencia Havas)

TURIN, 9. — El último boletín médico relativo a la marcha de la enfermedad que aqueja al duque de Aosta, anuncia que el ilustre paciente tuvo algunos momentos de depresión general, habiéndose comprobado una temperatura máxima de 39.4 grados, la que, luego, bajó a 35.2, permaneciendo estacionaria.

Según el mismo boletín, la reacción favorable que se le había notado se acentúa, no existiendo, por el momento, temores de que puedan sobrevenir complicaciones.

OTRAS INFORMACIONES DICEN QUE SU ESTADO SE AGRAVA

(De la International News Service

TURIN, 8. — El duque de Aosta se agrava por momentos.

Hoy, su estado de salud era más grave que en días anteriores, de modo que se abrigan serios temores de que se produzca un desenlace fatal.

Tiene gran ansiedad en todo el país por el mal estado de salud del ilustre paciente.

(Agencia Havas)

ROMA, 8. — El boletín publicado esta mañana por los médicos que atienden al duque de Aosta, anuncian que después de la agravación registrada en la tarde de ayer, en el estado de salud del duque, la que fué seguida de una depresión general, el paciente pasó la noche en condiciones satisfactorias.

Los reyes españoles visitarán las naciones latinoamericanas

(De la International News Service)

MADRID, 8.—Una sensacional noticia ha circulado hoy en los círculos del Palacio de Oriente.

Se dice nada menos que la tantas veces postergada visita de los reyes de España a las naciones latinoamericanas, habrá de celebrarse muy en breve.

No se ha fijado aun fecha para la celebración de esta visita; pero, dada la categórica afirmación, se espera que se ha de realizar inmediatamente después de la visita de los reyes de Italia a España, a mediados del mes de mayo del año que viene.

SE HACE HONOR AL BOXEO SUD. AMERICANO

"THE MORNING GLOBE" DESTACA LA BRILLANTE ACTUACION DE FIRPO Y VICENTINI EN LOS RING DEL NORTE

APRECIACIONES JUSTAS

(De la International News Service

NUEVA YORK, 8. — El cronista de deportes de "The Morning Globe", publica hoy un extenso artículo sobre las actividades pugilísticas mundiales, comentando en detalle la actuación de los diversos y más destacados de los exponentes del boxeo mundial.

Ocupándose de los pugilistas sudamericanos, el cronista de "The Globe" dice que Firpo y Vicentini han marcado un nuevo rumbo a las actividades del ring, con su brillante actuación en los Estados Unidos.

El cronista añade que los pugilistas norteamericanos deben imitar a los sudamericanos, especialmente por lo corajudos que son en el ring, por lo agresivos y lo valientes, pues estas cualidades han sido ampliamente probadas por Firpo y Vicentini en sus diversos encuentros en Nueva York y otras ciudades de los Estados Unidos.

Por lo menos, dice el cronista, con esta actuación los boxeadores sudamericanos dan a los aficionados que asisten a los encuentros todo el placer de ver una verdadera lucha, esto a lo que tienen derecho, pues para ello pagan su dinero.

Elogiosísimos son los términos en los que el cronista de "The Globe" habla de Firpo y de Vicentini, prediciendo para este último el campeonato mundial de peso liviano, pues a él tiene derecho por ser un pugilista de verdaderos méritos, comprobados ya por sus encuentros con los mejores pugilistas de su categoría en los Estados Unidos.

Muy buena impresión ha causado en los círculos deportivos de esta ciudad el artículo que publica el cronista de "The Globe", pues sus apreciaciones se consideran como verdaderas.

Los títulos del empréstito francés se cotizaron a 85.85 francos

(Agencia Havas)

PARIS, 8. — Los títulos del empréstito del 6 por ciento de 1920, fueron cotizados a 85.85 francos.



UN CASO RARO. — Este mozo, *prácticante de un hospital de San Francisco, no tuvo inconveniente en consentir a una transfusión de sangre de la que resultó beneficiada la simpática chica que aparece en la ilustración; y que, luego, en recompensa al valor médico en ciernes, se casó con él. ¡Hay cada premio!...*

El Reichstag dió plenos poderes a Marx

(De la International News Service

BERLIN, 8.—Hoy se produjo un suceso de importancia en los asuntos internos del país.

Reunido el Reichstag, a fin de considerar un proyecto de ley, por el cual se concedían poderes plenos y extraordinarios al gobierno, se efectuó la votación esta tarde.

Por una gran mayoría de votos el proyecto fué aprobado, de modo que el Parlamento ha concedido plenos poderes al gobierno del señor Marx, en todo lo que se refiere a la buena marcha de los asuntos nacionales.

La noticia no puede ser más importante, especialmente si se tiene en cuenta que el gabinete formado por el señor Marx pertenece a la minoría parlamentaria; y, de consiguiente, debió haber tropezado con fuerte oposición en la Cámara legislativa.

La confetencia de poderes extraordinarios al canciller Marx, justamente a los pocos días de iniciado su gobierno, es muy significativa y demuestra que, en adelante, el canciller de Alemania habrá de obrar enteramente de acuerdo con el Reichstag, pues se ve a las claras que goza de su confianza.

Este ha sido un golpe de muerte asestado a los demás partidos políticos que esperaban que el canciller Marx se vería obligado a dimitir debido a la actitud que, en su opinión, el Reichstag asumiría ante el nuevo gobierno.

La noticia del resultado de la votación del proyecto de poderes extraordinarios, ha sido recibida con visible beneplácito en todos los círculos adeptos al señor Marx, en los que se considera que el nuevo canciller alemán, es el representante genuino de su pueblo y de las aspiraciones que lo animan.

(Agencia Havas)

BERLIN, 8.—El Reichstag acordó plenos poderes al gobierno por 313 votos en favor y 18 en contra.

SE CONSIDERA INMINENTE EN INGLATERRA LA CAIDA DEL GABINETE

LA PRENSA DE BERLIN PREDICE LA VUELTA AL PODER DE LLOYD GEORGE

(Agencia Havas)

BERLIN, 8. — La prensa en general se muestra muy sorprendida por la derrota de los conservadores cuya vuelta al poder se esperaba, aun cuando con una mayoría reducida.

Varios diarios predicen la vuelta al poder del ex jefe del gabinete, Mr. Lloyd George.

LAS OPINIONES EN LONDRES ESTAN MUY DIVIDIDAS CON RESPECTO A LA ACTITUD QUE ADOPTARA S. BALDWIN

(Agencia Havas)

LONDRES, 8. — En los círculos políticos de esta capital están divididos completamente las opiniones con respecto a la actitud que, como consecuencia de la derrota sufrida por los conservadores, adoptará el jefe del gabinete, sir Stanley Baldwin.

Algunos que por lo general, se hallan bien informados, opinan que sir Baldwin renunciará, para definir su actitud, a la reunión inaugural de la Cámara de los Comunes fijada para el día 8 de enero.

Por lo contrario, ocupándose de la misma cuestión, "The Daily Express" afirma que sir Baldwin dimitirá de su cargo durante el curso de la próxima semana.

EN FRANCIA SE COMENTA EN TODOS LOS TONOS EL RESULTADO DE LAS ELECCIONES BRITANICAS

(Agencia Havas)

PARIS, 8. — Refiriéndose al resultado de las elecciones realizadas en la Gran Bretaña, "La Journee Industrielle" dice que si el voto desfavorable al gobierno tiene efectos sobre los puntos de vista políticos, es posible ya poder declarar que el establecimiento de una política de proteccionismo ha fracasado.

Por otra parte, en los círculos políticos de esta capital se considera que la nueva situación que ha sido creada en Inglaterra prolongará la crisis comercial e industrial

En lo que se refiere a Francia, se puede creer que ese hecho significará una ventaja para Francia, procurándole una diferencia favorable de seis mil millones de francos en sus intercambios.

EL SECRETARIO PRIVADO DE JORGE V VISITO HOY A STANLEY BALDWIN

(Agencia Havas)

LONDRES, 8. — "The Evening Standard" asegura que la renuncia del jefe del gabinete, sir Stanley Baldwin, es esperada de un momento a otro, a consecuencia del resultado desfavorable de las elecciones para el partido conservador.

SE ESPERA DE UN MOMENTO A OTRO LA DIMISION DEL PRESIDENTE DEL GABINETE INGLES

(Agencia Havas)

LONDRES, 8. — "The Evening Standard" asegura que la renuncia del jefe del gabinete, sir Stanley Baldwin, es esperada de un momento a otro, a consecuencia del resultado desfavorable de las elecciones para el partido conservador.

EN FRANCIA CAUSO SENSACION EL RESULTADO INESPERADO DE LAS ELECCIONES BRITANICAS

(Agencia Havas)

PARIS, 8. — Los diarios de esta capital comentan extensamente el resultado de las elecciones de la Gran Bretaña haciendo resaltar el hecho de que en vez de los cincuenta representantes que tenían hasta ahora los liberales en la cámara de los Comunes, ese número aumentará ahora 140.

BALDWIN CONTINUARA EN EL PODER HASTA HABER SOLUCIONADO ALGUNOS PROBLEMAS DEL MOMENTO

(De la International News Service

LONDRES, 8. — El comité ejecutivo del partido de los conservadores o "tories", ha anunciado hoy que el gabinete del primer ministro señor Baldwin, continuará en el poder.

El manifiesto dice que esta permanencia, por lo menos será temporal y hasta que se hayan solucionado los actuales problemas del gobierno.

"The Daily Express", sin embargo, ocupándose de las elecciones de ayer y de la derrota de los conservadores, dice que el primer ministro, señor Baldwin, habrá de presentar su renuncia a la mayor brevedad posible.

MAC DONALD SERA PROBABLEMENTE EL ENCARGADO DE CONSTITUIR EL NUEVO GABINETE

Después de entrar en una serie de consideraciones, el manifiesto de los conservadores expositor, claramente que en caso de que el gobierno del señor Baldwin presentara su renuncia, el rey Jorge tiene derecho de pedir a uno de los candidatos de las elecciones generales la formación del nuevo gobierno.

Y en este caso, la designación del rey recae en el diriguente laborista Mc Donald, quien deberá encargarse de la formación del nuevo ministerio.

Si tal cosa sucediera, sin embargo, esta sería la primera vez que el país tuviera un gobierno laborista, pues ese partido jamás ha estado en el país hasta la fecha.

BALDWIN CONFERENCIO CON EL CANCILLER INGLES

El primer ministro señor Stanley Baldwin, conferenció esta mañana con el lord canciller de Inglaterra, sobre los resultados legistas de las elecciones y la actitud que debe asumir su gobierno.

No se sabe aun a qué decisión hayan llegado los conferenciantes.

CONSTITUCION DE LA NUEVA CAMARA DE LOS COMUNES

Como consecuencia de las elecciones, la mayoría de la Cámara de los Comunes estará en poder los liberales — tendrán unos cuatro noventa representantes en el seno de la cámara.

El segundo partido político triunfante en las elecciones del últi mojueves, ha sido el de los laboristas, que se constituye de hecho en oposición oficial por ser el que ha conseguido más votos en las elecciones, aparte del que triunfó.

Ocupan también escaños en la Cámara de los Comunes, nada menos que ocho damas, pertenecientes a diversos partidos políticos.

El jefe del gabinete conferenciará con el rey—

El primer ministro, Baldwin, conferenciará con el r y Jorge V de Inglaterra, esta tarde, o mañana a primera hora, a fin de darle cuenta de la situación reinante actualmente en el país, a consecuencia de los resultados de las elecciones generales que se realizaron el jueves.

En, sin embargo, de hacerse notar, ya que de los resultados de las elecciones de Inglaterra se trata, que los laboristas, se niegan terminantemente a entrar a formar parte del gobierno de coalición de los liberales, constituyéndose más bien en oposición oficial de dicho partido.

La caída de Baldwin ocasionaría trastornos en las relaciones franco-británicas—

La renuncia del señor Baldwin del cargo de jefe del gobierno de la Gran Bretaña, tendría una consecuencia entre otras, que cita vez sería la más grave.

Nos referimos al peligro que, en este caso, correría el "entente" entre Francia y la Gran Bretaña, que al sentir el poder los dirigentes de otros partidos, con seguridad quedaría interrumpida por lo menos hasta que Francia vuelva sobre puntos de vista con respecto a las cuestiones internacionales y muy especialmente a las del Ruhr, Alemania y demás.

Es de esperarse que se desarrollen importantes sucesos en estos próximos días, a raíz de las conferencia que deberán celebrar el primer ministro Baldwin y el rey Jorge, desde que el primero de los nombrados aprovechará esta oportunidad para dar a conocer los propósitos que su gobierno abriga para el futuro político de su partido.

Se puede anticipar que, dada la escasa mayoría que los liberales tienen en la Cámara de los Comunes, las deliberaciones han de ser muy difíciles y los proyectos sometidos a grandes debates antes de su aprobación o rechazo

Hundióse un destróyer de la armada española

(De la International News Service)

EL FERROL, 8.—Esta mañana sucedió un grave accidente en los astilleros de este puerto.

Un destróyer de la armada española, que se encontraba anclado cerca de los astilleros, se fué a pique, poco menos que instantáneamente.

Felizmente no hubo accidentes personales que lamentar, y todos los tripulantes de la embarcación se encuentran a salvo.

Se cree, aunque no con seguridad, que es muy probable que se pueda volver a sacar a flote al destróyer hundido esta mañana.

SE ESTUDIA EN PARIS LA DOCTRINA MONROE

EL SEÑOR ALEJANDRO ALVAREZ LA CREE RESERVADA A LA POLITICA PERSONAL DE LA UNION

SUS CONCEPTOS

(Agencia Havas)

PARIS, 8. — El jurisconsulto internacional señor Alejandro Alvarez, expone en "La Europe" el punto de vista de la América Latina, respecto a la Doctrina de Monroe y sus consecuencias para el derecho internacional y política actual.

El señor Alvarez declara que los Estados sudamericanos están siempre dispuestos "y la Doctrina no se opone" a unirse con los Estados de Europa para tratar las cuestiones de interés mundial. El señor Alvarez concluye que la expresión de la Doctrina de Monroe debe ser reservada a la política personal de Estados Unidos.

En París realizáronse esta mañana las exequias de Barrés

(Agencia Havas)

PARIS, 8. — Con toda solemnidad fueron rendidas esta mañana las exequias del académico Maurice Barrés.

Una enorme multitud presenció el acto y el cortejo del que partía desde la estatua de Estrasburgo hasta la Catedral.

El jefe del gabinete, señor Poincaré, asistió a la ceremonia.

La oración fúnebre fué pronunciada por el ministro de Instrucción, señor Berard. En nombre de la Academia francesa, habló el señor Cambón siguiéndole en el uso de la palabra el eminente abogado Chenu, quien habló en nombre de la Liga de los Patriotas.

El miércoles el Senado uruguayo tratará la ley de reforma electoral

(Especial de nuestro corresponsal)

MONTEVIDEO, 8. — En el día de hoy fué remitido al Senado el proyecto de ley de reforma electoral, que ya fué aprobado en la Cámara de Diputados.

El día miércoles, reunido en comisión general la totalidad el Senado, y, según manifestaciones de algunos de sus miembros, se resolverá el asunto a la mayor brevedad posible.

ITALIA ADQUIRIRA UNA PODEROSA FLOTA AEREA Y MARITIMA

Cuatro mil quinientos aeroplanos e hidroplanos completarán el poder militar italiano

FRANCIA E ITALIA

(De la International News Service

ROMA, 8. — El gobierno está haciendo activos preparativos bélicos, sin duda con el propósito de mantener en alto el prestigio de la principal de las potencias latinas de Europa.

Hoy se ha sabido que el gobierno piensa tener, para mediados de junio del año próximo, una de las más poderosas de las flotas aéreas de Europa.

En efecto, cuatro mil quinientos aeroplanos e hidroaeroplanos integrarán la fuerza aérea de Italia antes de esa fecha.

De este modo, Italia se convertirá en la segunda potencia europea en lo que se refiere a los armamentos aéreos.

Francia, como se sabe, hasta la fecha ha sido la nación del viejo continente que ha contado con la mejor y más bien organizada de las fuerzas aéreas del mundo.

La decisión del gobierno en lo que se refiere a los armamentos aéreos ha sido recibida con beneplácito, aunque comentada extensamente en todos los círculos políticos y militares del país.

Se ha desencadenado un violento temporal en toda la campiña romana

(De la International News Service

ROMA, 8. — Violento es el temporal que se ha desencadenado en toda la campiña romana, desde la madrugada de hoy.

Todos los campos están inundados y se han perdido por completo los sembrados y las cosechas, quedando en la miseria todos los habitantes de la región.

Los hogares de gran parte de los habitantes de la campiña, han sido alcanzados por las aguas, que los han destrozado, dejando a sus ocupantes en la indigencia.

Jamás en la historia de Italia, ha crecido el Tiber de una manera más alarmante.

Los habitantes de toda la región están huyendo hacia las colinas, a fin de ponerse a salvo de las aguas, que crecen cada vez más.

Las autoridades están tomando todas las medidas del caso para socorrer a los damnificados, que son varios centenares y se encuentran completamente en la miseria.

Ha sido recompensado un agregado comercial francés

(Agencia Havas)

PARIS, 8. — M. Poincaré presidirá hoy la entrega de las recompensas en la oficina del "Comercio Exterior".

Entre los varios agregados, figura también el agregado comercial a la legación de Francia en Buenos Aires, señor Colin, quien recibirá el premio "Presidente Clemenceau" por su actividad incesante y por su conocimiento real de las cuestiones económicas de la Argentina.

El presidente del Uruguay es objeto de calurosas demostraciones en el interior de la república

(Especial de nuestro corresponsal)

MONTEVIDEO, 8. — Noticias llegadas del interior de la república comunican el vivo entusiasmo que ha despertado el viaje presidencial a Rocha.

La comitiva oficial ha sido objeto de calurosas demostraciones.

En Montevideo ha sido muy agasajada la delegación de escribanos argentinos

(Especial de nuestro corresponsal)

MONTEVIDEO, 8. — Ha sido muy agasajada en esta ciudad la delegación de escribanos argentinos llegada ayer a esta.

Los huéspedes visitaron hoy la Facultad de Derecho y la Alta Corte de Justicia, y luego se les ofreció un lunch en el local de la Asociación Notarial

Esta noche será obsequiada con un lunch, en el hotel Municipal del Prado, al que asistirán un buen número de notarios uruguayos.

Completará también a la fiesta hípica que se realiza en el hipódromo de esta ciudad.

Hoy se inauguró en Montevideo la estación veraniega

(Especial de nuestro corresponsal)

MONTEVIDEO, 8. — El arzobispo de Montevideo, monseñor Aragone, bendijo hoy las aguas del océano, por lo cual queda inaugurada la temporada veraniega.

Al acto inaugural concurrieron algunos miembros del Consejo Municipal y distinguidas personalidades del clero uruguayo.

LAS QUE SE CASAN HOY

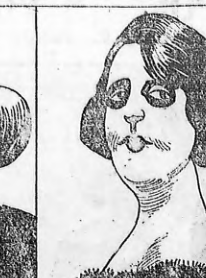
por TABORDA



Señorita Margarita Sánchez con el señor Rodolfo Mariano Billighurst



Señorita Esther María Rivero con el señor Roberto C. Helguera



Señorita Elvira Sigal con el teniente 1o Bernardo Weinstein



Señorita Matilde Laborde Taillade con el capitán José A. Villa



Señorita Sara Colombres con el doctor Saúl Pintos

SERVICIO TELEGRÁFICO

(Continuación de la pág. 2)

SE ENCUENTRA EN PELIGRO EL "CAMBRIDGE"

HACE INSISTENTES LLAMADAS DESDE ALTA MAR SOLICITANDO AYUDA

EL SOCORRO

(De la International News Service)

CIUDAD DEL CABO, 8. — El vapor norteamericano "Cambridge" que se encontraba en viaje de Boston, a este puerto, se encuentra en grave peligro de ir a pique.

En primer lugar la nave se halla deteriorada más de cincuenta días, atrasándose en la fecha de su llegada a este puerto y haciendo nacer el temor cundiera entre los armadores.

Luego, hoy, al cabo de tantos días de retraso, acaba de recibir un despacho radiotelegráfico, anunciando que se encuentra en peligro y pidiendo ayuda.

La posición exacta de la nave es desconocida hasta el momento, así como la clase de peligro que le amenace; pero, dada la insistencia de los llamados, es de suponerse que su situación es más allá de grave.

Inmediatamente después de que se hubiera recibido la noticia del peligro en que se encuentra el "Cambridge", se han despachado socorros desde esta ciudad.

A la vez, se ha radiotelegrafiado a todas las naves que cruzan cerca del buque norteamericano, dando su posición aproximada y pidiendo que se le preste toda clase de auxilios.

Se teme que la demora en llegar del "Cambridge" se deba a algún desperfecto que ha padecido la estafetera que ha sobrevenido hoy a bordo de la nave.

En Tolosa detúvose a un tenebroso, que ejercía la trata de blancas

(De la International News Service)

TOLOSA, 8. — La policía de esta ciudad ha realizado esta mañana una importante captura.

Se trata de un individuo, llamado Tregant Robert, artista de circo que actúa en esta ciudad.

Se le acusa de conseguir pasaportes falsos para las víctimas de la trata de blancas que son llevadas a la Argentina desde esta ciudad y mediante los pasaportes del artista de circo que pertenece a una temible banda de traficantes de blancas que operan principalmente en Sud América.

Comprobada la veracidad de la acusación, la ley hará sentir todo el rigor de sus penas contra el criminal detenido.

Baldwin tomará tres días de vacaciones

(De la International News Service)

LONDRES, 8. — Con los últimos informes de hoy, ha cundido la inquietud en lo que a la situación política interna del país se refiere.

En efecto, el señor Baldwin, ha anunciado hoy, que, en vez de conferenciar como tenía proyectado hoy o mañana con el rey Jorge V, se dirigirá al campo, donde pasará tres días en vacaciones, regresando a la capital el lunes por la tarde.

Nada se sabrá, pues, definitivamente hasta el día en que se reuna el gabinete, lo que ha de suceder probablemente el martes próximo.

Con esta reunión, ha de quedar decidida la suerte del gabinete del primer ministro señor Baldwin.

IDEAS SINIESTRAS

Los que padecen de enfermedades del estómago viven en una continua noche; para ellos la vida no tiene atractivos, y el mundo les resulta odioso. Trascurren sus días en el peor de los pesimismos, saturado sus mentes de ideas siniestras. Como un paliativo para estos males, es oportuno recordar que el bicarbonato católico reune los principios vitales para eliminar paulatinamente las dispepsias, las gastralgias, catarros del estómago, la acidez, etc. Su sabor es agradable y su resultado positivo. El bicarbonato católico que supera en forma conciuyente al bicarbonato de sodio, no sufre alteración mientras se lo conserve en su envase original.



VINOS "BATTAGLIA"

LOS MEJORES DE P RODUCCION ARGENTINA

Escritorio y Depósitos Independencia 3283 al 3291

Ha sido expulsado de las regiones del Rhin un sádico español

(De la International News Service)

COBLENZA, 8. — La comisión interaliada de la región ocupada del Rin, ha adoptado una importante división esta mañana.

Se trata de la expulsión de aquella región de Alemania, de un doctor español, Francisco de Trilla, quien desde hace algún tiempo venía ejerciendo activa propaganda en todo el distrito del Rin.

De Trilla hacía propaganda en favor de que los alemanes tomaran venganza por la derrota que sufrieran en la gran guerra, con lo cual sembraba instintos perniciosos en todo el Rin, con grave perjuicio para la tranquilidad nacional.

El expulsado ha sido acosado fuera de las fronteras del Rin, esta misma mañana.

"Il Messaggero" comenta extensamente el cambio de política internacional producido por la visita de Alfonso XIII a Italia

(De la International News Service

ROMA, 8. — La prensa se ocupa extensamente de los últimos sucesos internacionales promovidos por la visita de los reyes de España y la formación de la unión de las naciones latinas.

"Il Messaggero", en su edición de hoy, ocupándose de este tema, dice que la prensa de la Argentina ha mostrado alarma por los discursos pronunciados por los reyes de España e Italia, don Alfonso XIII y Víctor Manuel, respectivamente.

Sin embargo, el diario citado dice que la alarma carece por completo de fundamento y que es precipitada e inútil.

"Italia, dice el diario "Il Messaggero", no quiere dominar a la Argentina, sino que quiere que la Argentina aumente sus relaciones comerciales con Europa en vez de con Norte América".

El artículo de "Il Messaggero", como tiene carácter semioficial, ha sido estudiado y comentado extensamente en todos los círculos políticos del país, en la que se considera que las manifestaciones hechas por el citado periódico contiene el pensamiento sincero y verídico de Italia y la expresión de sus aspiraciones como potencia amiga y hermana de todas las naciones latinas.

Primo de Rivera trata el problema de Tánger

(De la International News Service)

MADRID, 8.—Esta mañana el director militar del reino, general marqués de Estella, celebró una importante conferencia.

Fué con una delegación de la Liga Africana y versó sobre la cuestión de Tánger.

Nada se sabe sobre los resultados de la conferencia; pero, se confía en que en breve se habrán entregado a la publicidad.

Reina ansiedad en los círculos franceses por la situación política inglesa

(De la International News Service)

PARIS, 8. — Todos los diarios comentan extensamente los resultados de las elecciones generales de la Gran Bretaña, mostrando aparente alarma por el triunfo casi completo del partido de los liberales.

Los principales rotativos de la mañana, entran en extensas consideraciones de los resultados que posiblemente podría acarrear para Francia la renuncia del actual primer ministro de la Gran Bretaña, señor Baldwin, y la ascención al poder de otro de los dirigentes británicos, menos amigos de Francia.

En todos los círculos políticos del país, reina inmensa ansiedad por conocerse como se habrá de solucionar la crisis producida en la Gran Bretaña por las elecciones generales.

EL TRIUNFO ELECTORAL DE LOS LABORISTAS Y LIBERALES EN INGLATERRA CAMBIARA EL RUMBO POLITICO DE EUROPA

M. POINCARE TENDRA QUE RESTRINGIR SU ACCION IMPERIALISTA EN EL RHUR. — CONSECUENCIAS ECONOMICAS MUNDIALES DEL RECHAZO DEL PROTECCIONISMO

La prensa conservadora de Inglaterra reconoce a Sir Stanley Baldwin que se retire del gobierno. No otra cosa es de esperar frente a las cifras definitivas del escrutinio. Mr. Asquith, que resultó batido en toda la línea, — pero usar una expresión militar, — a su regreso a Londres, hizo las declaraciones siguientes:

"Las elecciones fueron una de las aventuras más desconcertadas que consigna la historia. Y ¿cuál fué el resultado? Hemos muerto al proteccionismo. Los librecambistas viven y los proteccionistas caída nuestra y sin remedio."

En efecto; nadie, fuera de Mr. Lloyd George que había manifestado estar seguro de las alternativas y del final del comicio, atrevióse a formular pronósticos alrededor de ello. El apasionamiento partidario podría, fácilmente, influir en la apreciación del conjunto, siendo implícita la arbitrariedad y consigo se [illegible] de todas partes, la proporción del escrutinio arroja cifras inesperadas; sobre todo los no de reciente aventurados; de tal manera trastornó la situación política y económica europea, que la prensa británica, alarmada ante el inevitable regreso de Mr. Lloyd George a la jefatura del gabinete británico, reviste el cariz ofensivo recurso de evocar "la solidaridad aliada", el "aside prestigio de la hinterland" y otras cosillas más o menos parecidas, que ya no asombran al mundo. En verdad, Francia aparecía estrechada en un círculo, por cinco elecciones inglesas. La aceptación del proteccionismo, es decir, el triunfo de los conservadores, hubiese invalidado a muchas prósperas industrias francesas cuyos mercados de demanda se hallan en Asia y Africa, en posiciones británicas como Egipto, India y la República Boers; también en el conflictuante australiano y diversas localidades de América. Por eso el capitalismo francés no estuvo en esa circunstancia en el gobierno. Como siempre, para cumplir el concepto axiomático marxista, solures los intereses sentimentales de patria, el espíritu burgués se inclina hacia el concreto de los intereses particulares de bolsillo. De ahí que en esta emergencia M. Poincaré se haya visto solo en su medio político. Ahora, desaparecido como peligro los capitalistas franceses adhirieron a su gobierno para contrarrestar la inminente oposición de Lloyd George a todo cuanto signifique desmedro de la soberanía y de la integridad territorial de Alemania. Hoy, pues, motivos de sobra en Paris.

A la nueva política internacional de Gran Bretaña correrá parejo el cambio de posiciones de Francia, Italia y España. Pese a las expresiones contrarias de los periódicos de Roma, la reacción personalista de Mussolini sufre un rudo contraste. No hubiera acontecido hace el silencio de un gobierno liberal inglés a la ofensiva ocupación de Corfú por destacamentos de marinería italiana, ni se hubiese dado al mundo el espectáculo bochornoso de que sean acallados en el Quirinal las voces de los representantes de regiones calabras irredentas; no hubiera permitido eso, con un mínimo atrez, el gobierno que preparó la independencia nacional de Irlanda, sino cediendo así, las perspectivas de su independencia insolute.

Por su parte, la parodia mussoliniana, consumada por Primo de Rivera en España, saltará de un golpe hacia el mismo camino de la realidad. La cuestión de Tánger no será ni debatida ni resuelta por él y sus compinches del directorio. Frente al triunfo de Mr. Lloyd George desaparecerá los compromisos de conciliábulo efectuado recientemente en Roma con el director de allá, y el cual echalara la prensa parisiense con evidente temor.

Las proporciones del desastre electoral conservador en Inglaterra tendrá una sensible mella de democracia al camino devastado de la conciencia europea. Aquel grito de Mr. Lloyd George "¡Hay que defender la democracia!" representa aun en el ámbito violado del viejo mundo. La situación financiera y la granitica estructura institucional, hacen del imperio la única fuerza sana que puede contribuir eficazmente a la redención de Europa, equilibrando la economía general y ajustando los derechos de cada potencia. Para esto último bastará que Mr. Lloyd, al asumir de nuevo el gobierno, se coloque en sus puntos de vista actual. Para lo otro, dejando de lado el efecto de sus acciones políticas, ha de bastar la sanción del librecambio en aquellos países donde el proteccionismo suprime el libre juego de los intereses colectivos.

El ministro de Ecuador, señor Zaldumbide, pronunció en Paris una conferencia sobre la literatura española

(Agencia Havas)

PARIS, 8. — El ministro de Ecuador, señor Zaldumbide, pronunció una conferencia sobre literatura española en la América Latina, ante una numerosa asistencia de diplomáticos, intelectuales y estudiantes.

El señor Rodriguez Marin ha sido electo bibliotecario de la Academia Española

(Agencia Havas)

MADRID, 8. — El señor Rodríguez Marín ha sido elegido bibliotecario perpetuo de la Academia, en reemplazo del señor Picot.

El parlamento portugués estudiará pasado mañana la situación francesa

(Agencia Havas)

LISBOA, 8. — En la sesión de la Cámara de Diputados fué aprobado por 50 votos contra 8, el pedido del ministro de Hacienda, señor Cunha Leal, para que se proposiciones sobre las finanzas sean discutidas el 10 del corriente.

El primer ministro de Suecia pronunció un discurso político en Upsala

(Agencia Havas)

ESTOCOLMO, 8. — En el discurso que pronunció en Upsala el primer ministro señor Trygger, formuló votos para que la Sociedad de las Naciones haga pruebas de más firmeza y reconozca a Suecia que contara sobre ella misma.

El gobierno alemán aprobó el acuerdo ferroviario recientemente firmado

(Agencia Havas)

BERLIN, 8. — El gobierno alemán aprobó el acuerdo ferroviario firmado el 10. del corriente con el monopolio francobelga.

En Madrid se realizó un homenaje a la memoria del compositor maestro Bretón

(Agencia Havas)

MADRID, 8 — En el teatro del Príncipe se realizó un concierto en homenaje a la memoria del celebrado compositor, recientemente fallecido, maestro Bretón.

Al acto asistió la reina doña Victoria Eugenia y una numerosa y selecta concurrencia.

UN GRAVE ACCIDENTE DE TRAFICO

Fué embestido por un automóvil un carro de reparto

EL CONDUCTOR RESULTO HERIDO

Un lamentable accidente del tráfico ocurrió esta mañana a las 7 en la esquina de las calles Las Heras y Arenales.

En circunstancias que circulaba por las mencionadas arterias un carro de reparto perteneciente al comercio de Nicolás Marinelli, fué embestido por el automóvil de alquiler número 1090 que guiaba el chauffeur José Monaco.

A consecuencia del choque que fué violentísimo, Martinelli, rodó sobre el pavimento ocasionándose graves lesiones en diversas partes del cuerpo.

Tomó intervención al seccional 11a. procediendo a la detención del conductor.

Martinelli, que se asiste en el hospital Fernández, es italiano, de 60 años de edad y se domicilia en la calle Las Heras 3775.

MEJICO NUEVAMENTE EN PLENA GUERRA CIVIL

Sobre la noble tierra azteca parece que de vez en vez un tamaturgo misterioso descorpara todas sus furias y sus odios. La tan anulada pacificación mejicana que se había conseguido después de una lucha cruenta pródiga en sangrientes episodios hase roto nuevamente por la voluntad pl.na del general Cándulupe Sánchez, quien, en proclamación solemne, declaró que el actual presidente de los mejicanos había ofendido con sus torpes procedores la dignidad de las instituciones aztecas. Por ello, acompañado en su gesto por un fuerte núcleo de compatriotas, levantóse en armas para restablecer el imperio de las leyes y la constitución.

Los despachos llegados a nuestro país hasta el momento de escribir estas líneas son en cierto sentido contradictorios. Lo que se sabe en verdad es que los insurrectos constituyen un fuerte número y que entre sus filas figuran los nombres prestigiosos en la política de la república hermana, v. g. el señor de la Huerta, para quien se reserva en caso de triunfo la más alta magistratura del país.

Los diarios londinenses atribuyen el éxito laborista a la decisión producida en filas conservadoras y liberales

(Agencia Havas)

LONDRES, 8. — Los diarios de esta capital, al comentar el resultado de las elecciones y la victoria reportada por los laboristas, dicen que ella ha sido debida sobre todo a cansa de la diseminación de los votos de los conservadores y de los liberales.

La prensa madrileña comenta la creación de la Caja de Jubilaciones para periodistas en la Argentina

(Agencia Havas)

MADRID, 8. — La prensa de esta capital y particularmente "La Correspondencia de España" elogia la creación de la Caja de Jubilaciones para periodistas en la Argentina.

En cuanto a la actitud del general Obregón poco se puede decir de nuevo, por cuanto harto se sabe de la energía con que en tales o parecidos casos setó el fuerte caudillo. Este ha declarado que no cederá un ápice a las exigencias de los revolucionarios. Se ha convocado a las filas cerca de diez mil reservistas, con los que se espera ahogar el fuego subversivo que es Tampico.

¿Y el carácter político de esta revolución? Pues el carácter político de esta revolución no se ve aún bien claro. Lo más posible es que sea de carácter liberal, pues así lo hace prever la filiación de sus dirigentes y el hecho de que de un momento a otro se espera que el estado de Yucatán, el refugio de los liberales mejicanos, se adhiera a los insurrectos.

De una u otra manera, es de lamentar profundamente que Méjico véase de nuevo envuelto en la guerra civil. Lo sentimos por sus hombres, por sus riquezas y por el prestigio mismo de la indomable tierra azteca.

ENLACE

Esta noche a las 20.30, se efectuará el enlace de la señorita Benjamina Faial con el señor José Oneto; vinculados ambos a personas de nuestra casa.

La ceremonia religiosa se efectuará en la iglesia de San Agustín.

Después del acto civil, en casa de la novia se efectuará una interesante fiesta, que alcanzará, sin duda, simpáticos contornos.

"EL DERBY"

CAFE, BAR y BILLARES

IBAÑEZ Y Cia.

Gran orquesta con Jazz Band

784-B. Mitre-788

Plaza 25 de Mayo — SAN JUAN

RADIO TONAZZI

Deseando retribuir los favores dispensados por el público a esta casa, he resuelto reducir los precios al mínimo durante este mes, con motivo de las fiestas de fin de año.

Teléfonos FEDERAL No. 53 W. . .	m$n	20.—
„ N. K. (Telefunken) . . .	„	18.—
Condensadores variables "Western Electric" 23 placas	„	10.—
Condensadores para grilla y teléfonos . .	„	2.—
Audiones (Aeriotron) W.D. 11-1.5 v.	„	19.—
„ tipo francés 4 volts . . .	„	4.—
Baterías "Columbia" 22 1/2 vts. chica	„	3.50
„ „ 22 1/2 v. grande	„	6.50
„ „ 45 volts grande	„	11.50
Pilas „ 1.5 volts No. 6 .	„	1.20
Transformadores baja frecuencia . .	„	13.—
Baterías acumuladores U.S.L. 6 volts 110 A	„	75.—
Baterías acumuladores Varta 2 volts 40 A	„	10.—
Baterías acumuladores Varta 2 volts 20 A	„	7.—
Aparatos receptores de galena . . .	„	14.—
Alto parlante Western Electric grande	„	190.—
Alto parlante Western Electric chico	„	58.—
Alto parlante "Gaumont", la última novedad en radio	„	150.—

En los demás artículos PRECIOS EXCEPCIONALES.

Se garantiza la autenticidad de marca y calidad de todos los artículos vendidos en mi casa.

En toda compra superior a la suma de UN PESO, obsequiaré con una entrada para la Exposición Internacional de Radio-Comunicaciones.

ALFREDO J. TONAZZI

SARMIENTO 1147

U. T. 37 Rivadavia 2308 — BUENOS AIRES

A 3 AÑOS FUE CONDENADO CARLOS T. SEGUI

Correspondiéndole condena condicional, el lunes recobrará la libertad

Ha terminado anoche el sensacional proceso seguido en los tribunales de la Plata a Carlos T. Segui, a pesar de los esfuerzos de la defensa, el Tribunal ha condenado al procesado a tres años de prisión por los delitos de robo de armas y secuestro de personas. Son bien conocidos todos los antecedentes de este proceso que, hace más de un año, preocupó hondamente al público.

El público que asistió anoche a la audiencia final del Tribunal de La Plata escuchó la palabra del procesado, su autodefensa, luego que el defensor de Tomaso, con su elocuente y hábil alegato trataro de librarlo de toda sanción, o de atenuar a lo menos, la petición fiscal, que parecía excesiva. Verdadera amabilidad encontró en la sala la palabra del procesado.

Momentos después, el Tribunal pasó a deliberar en secreto, pronunciando luego su fallo. Reinaba en la sala el mayor silencio. El secretario del Tribunal leía la sentencia.

Como en la primera parte se absolvía a Segui por algunos de los delitos de que se le acusaba, el público no pudo menos de prorrumpir en aplausos. Se creía que era la absolución completa del procesado. No fué así, sin embargo. Siguióse la lectura de la sentencia y cuando se pronunció el fallo definitivo un profundo silencio reinó en la sala. Segui sintióse sumamente impresionado.

Pasado mañana el doctor De Tomaso, solicitará la libertad condicional de Segui, lo cual corresponde por llevar cumplido ya un año y tres meses de pena.

Sigue hemos podido averiguar, al ser concedido favorablemente el petitorio, Segui recobrará su libertad casi mismo día.

Publicamos la versión taquigráfica y apuntes de la última audiencia, tomados por nuestro enviado especial.



1 En el acto de leerse la sentencia. 2 El fiscal durante la acusación. 3 Segui firmando, con los dos secretarios del Tribunal. 4 Segui escuchando la acusación del fiscal. 5 De Tomaso pronunciando su alegato. El abogado defensor y el fiscal conversan en un cuarto intermedio.

Acusación del fiscal Sánchez Viamonte—

Fontana se dirigió al portón de salida, sonó uno y otro disparo, después de trasladado Fontana, llegó un agente, el agente Otero y como llegó sin armas, Fontana le ordenó su revólver, diciéndole: s' alen hágale fuego. ¿Cómo no iba a decirlo ante la injustificado de la agresión?

Fontana creyó inútil repeler la agresión de una persona que no se veía, pues estaba parapetada dentro.

Esto explica, a mi juicio, por qué no hicieron fuego y si lo hubieran hecho, la actitud de la policía sería justificada.

Se han presentado con insistencia, al cuando Fontana dijo, entregúese Segui, dijo si tenía orden de allanamiento. Unos testigos dijeron que sí, los más que no recuerdan, no sólo por el tiempo en que ocurrió el hecho, pues hace más de un año, sino porque en la confusión no recordaban ese detalle. El mismo Fontana, cree que no llegó a decirlo; pues entonces recibió el tiro... Sin Pero fué importante para el proceso ese detalle? ¿Puede así justificarse esos disparos y también el ataque llevado con ten los agentes del orden público? Si Segui no era un delincuente, ¿qué temor podía inspirarle la policía? ¿No dice el mismo, en otra oportunidad se entregó a la policía sin ninguna resistencia? Bien es cierto que gravitaba sobre su conciencia el crimen cometido con el menor Voland y quería asegurarse la ocultario a los ojos de la policía.

Dice Segui que la policía desde una distancia de unos cuarenta metros, más o menos, le hizo fuego, disparando detrás de los árboles y a ese efecto pidió una misión ocular, prueba que realizó la escribanía cámara y que resultó de gran valor porque cala directamente negaba el sentido de la vista.

Pues bien, en esa misión ocular se comprobó precisamente que la policía no hizo fuego. En las paredes y persianas no existía un solo rastro de bala y que los agujeros que se pretendieron hacer pasar por de bala, eran hechos por clavos para sujetar las persianas. En esa ocasión llama la atención del tribunal la sinceridad de esos agujeros y no en un fondo eran estrechos como el clavo de que he hablado. Se pudo comprobar que estos agujeros eran más o sólo debido donde fueron hechos los tiros, sino también de otros lados y de toda la casa.

La prueba más intercesante, fué la reconstrucción del hecho, pues se comprobó que no podía haber ocurrido en la forma que el procesado expuso y que la policía hubiera presentado blanco a la policía, ésta hubiera hecho fuego, pensa con fundamento que no se hubiera hecho esta audiencia con motivo del procesado Segui. Entre la policía había visto soldados del ejército y, el delito debe ser calificado de atentado con armas contra la autoridad y por ti debe ser condenado como autor responsable Segui, a sufrir la pena de dos años y medio de prisión.

Juana Suburu—

Entre las pruebas presentadas por Segui, hay una Guía Peuser en cuyas primeras planas aparecía la Suburu haciendo una confesión que por lo exagerada, resulta inverosímil. En ella se hace con anticipación a los hechos, la defensa del procesado Segui. La misma expresa algunas cosas que sólo se pueden escribir en estado de locura a no ser que sigo ella, un sentimiento por ella ante las violencias de Segui.

Esa declaración de la Suburu, resta posabilidadcade antemano de los hechos que ha podido haber ocurrido en el pud, sostengo que importan una prueba más en contra del procesado y una revelación de su carácter sentimental, contestantes e inquisitoriales. La declaración de la Suburu de que ella fué detenida por el mismo Segui en la verosimil.

¿Cómo podía la Suburu justificarse de todos y responsabilidades de hechos que ella [illegible] asesinado a la amante? Porque matar al tribunal que esa sola [illegible] tiene manchas que a simple vista no se ven sino de sangre. ¿De quién, excelentísima cámara? Si en ella escribió la Suburu, es lógico suponer que sea de ella. Si Segui tenía amedrentadas a los hombres a su servicio con ti-

ros y exhibiciones bélicas ¿cómo no iba a ocurrir lo propio con una pobre mujer? Dice Segui que no la ha querido, que la arrastraba con revólver. Pero ¿quién es el que la ha dejado en ese estado cuando fué sometida al examen médico?

Segui pretende aparecer como perseguido por su conducta y que la misma intentó hacerlo matar para asegurarse una póliza de vida constituida en su favor, por valor de cincuenta mil pesos, póliza que venció el 18 de octubre de 1922. Toda la defensa gira alrededor de ese punto.

La Suburu, — dice, — se encargaba de tramar mi muerte y después se encargaba de comprobar lo contrario.

1918 Segui que tomó un revólver, le quitó la carga y lo dejó sobre la mesa, y luego se echó sobre la cama. Dijo que la Suburu se le acercó, el empujó los muecas y pidióle perdón. En esta forma se ve en la condición de esclava que estaba esta pobre mujer. El preso Segui ha dicho que ella se mostraba sumisa. Esta es una prueba palmaria, indiscutible, de que no tenía la independencia que ha querido mostrar a sus propios ojos. El la maltrató y ella le pidió perdón.

Según Segui, el hecho de su muerte se debía a que ella quería adueñarse de la póliza de 50.000 pesos, y que la quería complicar a otras personas, con la aguda inteligencia que tiene al servicio del mal.

Patricio Volán—

El delito perpetrado en la persona del menor Boland fué consumado del 15 al 16 de noviembre de 1922. Confesó Segui que se había enterado de que este menor se hallaba complicado con la Suburu.

Dice el menor Boland que Segui, llamándolo al interior de la casa, y con revólver en mano, lo amenazó; dice que le dió el consiguiente de un vaso y que inmediatamente se sintió mareado, después se sintió adormecer y se recostó en la pared y se cayó al suelo. Dice que entonces Segui le puso las esposas en los brazos y que después comenzó a interrogarlo sobre la mujer Suburu y otras cosas que ignoraba. El menor no responda, y entonces Segui empezó a pegarle puñetazos y puntapiés, y lo martirizó, arrastrándolo por el suelo, de los cabellos, y después se le paró encima.

Dice Boland que no podía decir nada, porque nada sabía, al conocerlo siquiera a la señora Suburu. Dijo que él confesó que había llevado mensajes de la señora y que él en castigo le aplicó los golpes que presentaba. Segui confesó que encerró a Boland en el pasadizo frente al cobano y después en el sótano.

Dice además el menor, que vió cuando Segui secuestró de la Suburu, arrastrándolo.

Según la misión practicada por los señores jueces, se pudo comprobar que en la escalera habían manchas de sangre, de sangre fresca y cabellos cuando se realizó el allanamiento, entonces se sacó al menor Boland medio muerto, en un estado horripilante. Según el examen médico del menor, éste tenía profundas heridas en la cabeza, dice el menor que hasta lo pinchó con un limbión. En una palabra, fué martirizado. El espectáculo fué tan impresionante que no se oyeron sino exclamaciones espeluznantes de los espectadores.

Hasta hace tres días, pudo decir que ignoraba por mi parte los detalles de esta, me he enterado anoche de la provincia. Después he tenido dificultades para examinar detenidamente el expediente.

Era, explicable la indignación pública, la sociedad y la prensa, movidos por un explicable sentimiento de justicia. Dicen los administradores que si el allanamiento de parte de la policía demoro un tiempo más, el menor Boland hubiera muerto. Tuvieron que darle inyecciones para que pudiera hablar. Había perdido mucha sangre, que emanaba de sus heridas y cuando le sacaron estaba vendado.

Así lo declara el comisario de policía en autos Petell. Las paredes de la casa y las puertas estaban manchadas con la sangre del desgraciado. El motivo que tenía en el no querer decir el niño cómo había fugado la señora Juana.

No obstante la conocida capacidad y habilidad del distinguido letrado que defiende al procesado, pienso que no lograrás probar hay cosas imposible, demostrar que haya para el procesado una atenuante de pena y aún cuando pudiera tratar de atenuar su responsabilidad en los hechos perpetrados contra la Suburu, Capdi y el subcomisario Fontana, me atrevo a afirmar que no encontrará un solo argumento que hacer para justificar la acción del procesado contra el menor Boland. Su responsabilidad está probada hasta por la misma locura que ha simulado.

Así como la inspección ocular me comprobó a V. E. y al suscripto, gráficamente, que la policía a cuyo frente iba Fontana no hizo fuego contra Segui, así la fotografía del menor Boland nos demuestra, nos revela a la evidencia, el estado espantoso en que quedó dicho menor. Sin embargo, Segui pretende justificarse, manifestando que Boland lo había engañado y que por eso lo dejó casi muerto.

Pienso con la sinceridad que me caracteriza que la situación de Segui no tiene remedio. Si es un loco o un anormal, no puede estar en libertad sin peligro para la sociedad y debe ser recluído.

Si no es un loco o anormal es un criminal cuyos sentimientos perversos y amorales a responsabilizarlo de los hechos incriminados imponiéndole como mínimum seis años de prisión y así pido lo resuelva V. E.

Exma. Cámara. He concretado los hechos principales que no han demostrado claramente en las audiencias celebradas. El papel que me incumbe, como acusador, suele ser a veces odioso, más cuando me obliga a estimula la convicción de que defiendo a la sociedad en peligro. Pero en este caso, me atrevo a afirmar, dada la naturaleza repugnante de los hechos, que los papeles se han trocado. Porque, con toda evidencia resulta en la acusación una verdadera defensa que impos ergablemente debía oponerse a la acción perturbadora de este extraño personaje.

En los anales del delito, el caso de Segui merecerá ser recordado como una excepción inexplicable y monstruosa. La naturaleza social de la serie de delitos cometidos por Segui la presentan como un arquipiélago anacrónico y bárbaro en el que reviven pasiones o impulsos que se creían definitivamente extinguidos y que nos retrotraen a los peores momentos de la época feudal, dejando al descubierto la bochornosa verdad de que año en pleno siglo XX, a pocas minutos de dos capitales que hacen alarde de cultura modernísima, se halla instalado, como señor de horca y cuchillo, con todas las arrogancias de un bandido feudal, el procesado Segui cuyo cetro y cuyos desplantes, aún en esta audiencia, dicen a las claras que cree en la impunidad como en un privilegio de clase aristocrática que lo coloca por encima de la ley. La Excma. Cámara corresponde demostrar lo contrario.

Defensa del doctor De Tomaso—

Yo no vengo como defensor a justificar lo injustificable, no vengo a aplaudir al procesado, vengo como hombre de ley, en virtud de lo sucedido, atendiendo a las pruebas aducidas y principalmente a las pruebas científicas porque son las más imparciales y desintesadas, vengo a decirle al jurado, no se deje impresionar por la atmósfera de justicia. Vengo a pedir que el jurado se inspire no en los hechos aparentes, sino en aquellos que tengan una verdad indiscutible, alejando, desentendiendo de aquellos que el interés o la pasión puede hacer nacer. Yo pido a los señores jueces que apliquen la ley fría y serenamente, pidiendo en cuanto al procesado todas las atenuaciones que la ley tenga.

Las lesiones a la Suburu—

Este es uno de los capítulos que le han permitido al señor fiscal de cámara describir, lo mismo que en el caso del menor Boland, y que analizará después en una prueba que no se discute, la prueba más serie e imparcial, la de los médicos, los cuales no se apartan de la verdad.

El procesado desde el primer día ha reconocido las lesiones de la Suburu y ha dicho en la forma en que se han producido los motivos subjetivos respetables. En estos elementos de juicio me voy a basar y voy a analizar algunos de los aspectos de la acusación que ha formulado el fiscal de las cámaras.

Ha dicho el señor fiscal cosas que han impresionado a la opinión pública, pero no se justifican, desde luego, al aun suponiendo una brutalidad enorme en las pasiones humanas a que se ha referido, agregando que la quemaba con cigarrillos.

Para mí no vale nada esa declaración, pues que no ha sido manifestada por el oficial Corasi, sin embargo, en el sumario levantado en la policía, no consta que se haya encontrado ninguna quemadura, ni tampoco en el informe médico. ¿Cómo podía pasar esto desapercibido, cuando el sumario levanta todo es completamente minucioso? La lesión producida por un golpe de fusta, o por un bastón, tiene un tipo distinto que una quemadura. Y la prueba más importante que se puede citar en este caso, es el informe del médico de la policía, doctor Martínez, quien en el informe pasado, no menciona absolutamente para nada estas quemaduras. ¿Puede suponerse también que ese funcionario de la policía ha mentido? Yo creo que, por lo menos, yo debo aceptar como cierto este informe. Aquí está el informe del doctor Martínez, sobre el cual llama la atención del jurado, en donde se dice que las heridas son leves y que se curarán pronto, no hablando, repito, ninguna referencia a estas lastimaduras.

Quiero hacer notar, además, que en el famoso sumario levantado hacía mención de unos cabellos cortados y quemados, conjuntamente con muchos objetos que se decía haber en la cabaña, muchos de los cuales no se encuentran aquí, como tampoco estos cabellos quemados.

El doctor Gonzáles Avila preguntó a uno de los testigos mencionados al pie del acta que por qué no había firmado y la respondió que no se había acordado. El acta no se libró el mismo día, el acta se libró 4 o 5 días después. Se dice que el doctor Martínez, quien en el informe pasado, pero me llama la atención que estas cosas no se encuentren aquí. Se ordenó a los peritos que dijeran si esos pelos eran de mujer, para tener una contestación, y no han contestado nada. Sin embargo, Segui ha manifestado que le había cortado el pelo para curarle una pequeña lesión con tintura de iodo.

Ese pelo que no se ha traído pero, sin embargo, se menciona por el señor fiscal de cámara para tocar la nota roja. Y ese cabello que se menciona, bien pudo haberlo cortado la misma mujer el día que se disponía a salir de la casa, para estar más presentable.

Se dijo, además, que la Suburu había salido corriendo de la casa, pidiendo socorro y, sin embargo, hemos oído la declaración de una persona que la llevó en su carrito, en que nos dice que salió con una canasta. Esta canasta contenía ropa. Pero ¿cómo es que salió desaparecida pidiendo socorro y tuvo el tiempo y la calma de retirar su ropa? Este detalle es interesante recordarlo, pues demuestra que en su salida de esa casa, que sin duda ella, la suya, no ha sido con las ideas, tantas y condiciones terroríficas con que se presentaron en el primer momento.

Lo que aquí hay en esencia y, particularmente quiero mencionar al jurado, es un drama de celos y es lástima que no esté aquí la querellante y para poder acercar de esa prueba todas las conclusiones necesarias la presencia de esa parte para poder, en medio de la vehemencia de las pasiones, dar con más facilidad con la verdad.

El señor fiscal ha manifestado que la guía Peuser, que se encontraba en la cabaña contenía palabras que debieron ser escritas por la Suburu bajo la violencia de que la hacía objeto Segui, pero creo que tenemos que creer que por lo menos algo de cierto debía contener.

Los hombres de nuestro país, sobre todo los descendencia criolla, son duros para llorar, no llorar porque se conceptúa una debilidad propia de las mujeres, y ya lo dijo un testigo que en cierta relación, cuando Segui le preguntó, y ¿qué dijo la señora?, dijo que se iba a matar, entonces Segui lloró. Esas son las palabras del testigo. Segui le manifestó que tendría que matarse por esa mujer. En esto no podía haber simulación.

Ese es un sentimiento ancestral, que gobierna hasta la vida de los grandes como la de los chicos.

Pero no es indiscutible que Segui quería a esa mujer, con la cual había vivido tanto tiempo. Dasco que el jurado tome en cuenta la importancia patológica de este dato. Cuando Maximo se entrevistó con Segui, éste le dijo que fuera a Quilmes y alquilara una pieza. Y le dijo Segui, despedirá a la gente de la cabaña y luego iré. La va a buscar a Buenos Aires con el propósito preconcebido de matriarcarla. Después es fácil conocer, sin hacer literatura barata, la escena que ha seguido a esto. Una pelea, doctor Martínez, quien en el informe pasado, no menciona absolutamente para nada estas quemaduras. ¿Puede suponerse también que ese funcionario de la policía ha mentido? Yo creo que, por lo menos, yo debo aceptar como cierto este informe. Aquí está el informe del doctor Martínez, sobre el cual llama la atención del jurado, en donde se dice que las heridas son leves y que se curarán pronto, no hablando, repito, ninguna referencia a estas lastimaduras.

Quiero hacer notar, además, que en el famoso sumario levantado hacía mención de unos cabellos cortados y quemados, conjuntamente con muchos objetos que se decía haber en la cabaña, muchos de los cuales no se encuentran aquí, como tampoco estos cabellos quemados.

El doctor Gonzáles Avila preguntó a uno de los testigos mencionados al pie del acta que por qué no había firmado y la respondió que no se había acordado. El acta no se libró el mismo día, el acta se libró 4 o 5 días después. Se dice que el doctor Martínez, quien en el informe pasado, pero me llama la atención que estas cosas no se encuentren aquí. Se ordenó a los peritos que dijeran si esos pelos eran de mujer, para tener una contestación, y no han contestado nada. Sin embargo, Segui ha manifestado que le había cortado el pelo para curarle una pequeña lesión con tintura de iodo.

Ese pelo que no se ha traído pero, sin embargo, se menciona por el señor fiscal de cámara para tocar la nota roja. Y ese cabello que se menciona, bien pudo haberlo cortado la misma mujer el día que se disponía a salir de la casa, para estar más presentable.

Se dijo, además, que la Suburu había salido corriendo de la casa, pidiendo socorro y, sin embargo, hemos oído la declaración de una persona que la llevó en su carrito, en que nos dice que salió con una canasta. Esta canasta contenía ropa. Pero ¿cómo es que salió desaparecida pidiendo socorro y tuvo el tiempo y la calma de retirar su ropa? Este detalle es interesante recordarlo, pues demuestra que en su salida de esa casa, que sin duda ella, la suya, no ha sido con las ideas, tantas y condiciones terroríficas con que se presentaron en el primer momento.

Lo que aquí hay en esencia y, particularmente quiero mencionar al jurado, es un drama de celos y es lástima que no esté aquí la querellante y para poder acercar de esa prueba todas las conclusiones necesarias la presencia de esa parte para poder, en medio de la vehemencia de las pasiones, dar con más facilidad con la verdad.

El señor fiscal ha manifestado que la guía Peuser, que se encontraba en la cabaña contenía palabras que debieron ser escritas por la Suburu bajo la violencia de que la hacía objeto Segui, pero creo que tenemos que creer que por lo menos algo de cierto debía contener.

Los hombres de nuestro país, sobre todo los descendencia criolla, son duros para llorar, no llorar porque se conceptúa una debilidad propia de las mujeres, y ya lo dijo un testigo que en cierta relación, cuando Segui le preguntó, y ¿qué dijo la señora?, dijo que se iba a matar, entonces Segui lloró. Esas son las palabras del testigo. Segui le manifestó que tendría que matarse por esa mujer. En esto no podía haber simulación.

Ese es un sentimiento ancestral, que gobierna hasta la vida de los grandes como la de los chicos.

Pero no es indiscutible que Segui quería a esa mujer, con la cual había vivido tanto tiempo. Dasco que el jurado tome en cuenta la importancia patológica de este dato. Cuando Maximo se entrevistó con Segui, éste le dijo que fuera a Quilmes y alquilara una pieza. Y le dijo Segui, despediré a la gente de la cabaña y luego iré. La va a buscar a Buenos Aires con el propósito preconcebido de matriarcarla. Después es fácil conocer, sin hacer literatura barata, la escena que ha seguido a esto. Una pelea, doctor Martínez, quien en el informe médico, luego hay palabras dicha más alta que otra, el diálogo va subiendo de tono, luego hay palabras y después la escena final de los golpes.

También se ha mostrado una fotografía de la Suburu, cuando estaba enferma, en que se pueden ver algunas heridas. Esa fotografía no tiene ningún valor, creo, por el contrario, que había llegado a ser motivo de demasiada curiosidad de parte de todo el mundo, pues era una fotografía en la cual estaba casi desnuda la Suburu y conservaba una sonrisita en su fisonomía, que poco hababa en su favor.

Se dice que la Suburu estuvo secuestrada durante 18 días. Esta debió seruna pena de alguna relativa libertad. Ahora cabe la pregunta, si la mujer durante esos días no ha salido afuera, quién sabe si no era para que la gente no la viera...

Declaraciones del procesado Segui—

Yo, señor, señor, deseo agradecer con todo lo profundo de mis sentimientos, que se haya realizado este juicio, señor, que aspiraba como la mayor satisfacción que podría desear en mi vida. Y digo esto porque quería probar los hechos tal como han sido, sin quitarle y sin poner nada de lo que no sucedió. Y por ese fué que, muchas veces he discutido, juzgá molestando al doctor De Tomaso, pues aspiraba a ser el derecho que me da el código de procedimientos de la provincia y creía así, porque sin haber probado el primer año del Colegio Nacional, pues he tenido inclinaciones a las tareas y vida del campo, sin embargo de mis escasos conocimientos del código y de los que aprendí cómo después del acto de prueba el doctor Chanetón se me negara el derecho de que yo me acogiera a él. Y después de la vista del doctor de La Fuente, que pidió cuatro años de prisión, el fiscal de cámara reprochó lo mismo que el doctor Janarema en aquel entonces.

Yo he discutido la procedencia del juicio oral, si que deseaba llegar y por el cual he discutido con el doctor De Tomaso que, como parte querellante, me corresponda interponer un recurso de inconstitucionalidad y, sin embargo, en este asunto el único personaje que está presente soy yo, yo que mi bien ha sido, mi generosidad con todos los hombres, pero he sido engañado por una mala mujer y por un tercero, y por un tercero, señores, por el cual me habría juzgado mi vida jamás hubiera creído que ese hombre me fuera tan traicionero, me refiero a Ricardo Aldaol...

El Dr. De Tomaso le dice unas palabras que alcanzan a percibirse.

Segui— ¡Qué no lo voy a nombrar, doctor!... ¿Cómo no lo voy a nombrar... si era le único que deseaba!...

He dicho que Juana Suburu fué criada por Salvador Rosal. Ya dije que no fué la señora de un doctor, que fué desheredada; voy a leer esta carta.

El procesado lee una carta.

¿Cree usted la excepcionalísima cámara que cuando esta mujer salió conmigo de Buenos Aires traía un modesto vestido de cosa que se compraron por catálogo en la Ciudad de México...?

El 20 a las 3 salía que depositar no sé el cinco pesos o cien mil...

Fiscal— No tiene nada que ver eso con el asunto.

Sr. Presidente— Continúe el procesado.

Segui— Yo no he molestado al señor fiscal. Yo no podía confesar esto porque yo deseaba que estuviera ese tercero. Por eso he sufrido los dolorosos cateterazos sin contraer ni un solo músculo. Pero yo, el degenerado, como dijo el fiscal de la cámara, nunca he falsificado, siempre mi conducta ha sido intachable en todas partes. Nunca he dejado nada sin pagar; he estado en el Jockey Club, en el Club del Progreso, en el Paraguayo, siempre ha sido honrada mi conducta, pero yo, Segui, soy un degenerado como dice el fiscal de cámara!...

Yo por la Suburu me he jugado mi vida durante 8 años. He dicho que Ricardo Aldao fué amigo para mí, hasta el 5 de noviembre del año pasado, pero no conocía su fortuna. Sé que ha sido un hombre que ha trabajado desde su juventud, pero ¡i jamás tuvo un gasto ni una atención conmigo; éramos muy amigos; el tenía 64 años y yo 24, pasábamos siempre con él por Buenos Aires, íbamos al Sportman, al Petit Salón, al Armenonville; no sé si él era hombre de fortuna, porque yo pagué siempre las adiciones... pero yo, Segui, soy un degenerado.

Mi ido jamás tuvo una atención conmigo, ni cuando fui chico me recaló un peliz; cuando era grande no podía regalar porque yo tenía caballos mejores que él. Y ¿si está certificado como hombre honorable y sin embargo, una vez portificó al ministro del Perú que Juana Suburu, de nacionalidad peruana, es hija mía y viaja conmigo. Yo soy sin embargo, el degenerado. Sin embargo este hombre pone yo con "mi" y voy con "ti", como si fuera Caruso. Sin embargo, él vale, yo soy un degenerado.

—El procesado es observado.

¿Me voy a limitar, simplemente, a relatar los hechos. Después que mi hermano no se murió yo he recibido noticias de que se había suicidado, si mi me extrañó que después de muerto se casara, pero...

Yo siempre he tenido buena conducta, sin embargo se me ha tratado en una forma difamante, no la tenía el señor fiscal motivo para atacarme a mí en esa forma. Yo no esperaba del doctor Sánchez Viamonte que me dijera degenerado. Me ha dicho que yo pudiendo matarla, la hubiera obligado a formular esa declaración. Esa es una ofensa que no me merezco. Juana Suburu alentaba contra mi vida. Podría repetir algunas palabras; pero aquí hay damas y no puedo repetir esas palabras, por que yo, Segui el degenerado, tengo educación.

Yo te tendido muchos amigos, ahora no tengo ninguno, a no ser el doctor De Tomaso y Salas...»

EL SUICIDIO ES EL ULTIMO GRITO DE LA MODA

El suicidio está de moda y cuando algo tiene en los actuales momentos ese fatuo sabor de un menú solicitado. Hoy en día el que no piensa en el suicidio va un anticuado que no marcha de acuerdo con el progreso, ni vive la intensa vida del hombre del momento, infelices retrógrados que tienen la tranquila serenidad del sueño eterno y el manoseo de los po-



El agua

tizontes, la gente de justicia y los muchachos de los diarios; sin pensar que no les escapa la única oportunidad de salir por un momento del achatamiento moral en que viven y cobrar cierto relieve distinguido en alas de una popularidad que no han de conseguir en otra forma.

Lo que la moda manda está bien mandado y una persona que se precie a sí misma no debe titubear en sacudirse cuanto antes, reservándose los árbiter dictar las cánones para una convenient autoclimnación desde chancho mundo.

Hay quien dice que la nueva moda fué impuesta por un hirmero que tenía un stock de armas de toda clase y calibre en trance de arruinársele y quien afirma.



El arma blanca

con la mano en el corazón que el mérito de tan hermosa costumbre lo acaba de intensificar un drogurero de la Avenida, que tenía un mercocromo clavo de bichromo de mercurio y cianuro de potasio.

No hemos de embarcarnos en una larga disquisición acerca de tan trivial asunto, puesto que si bien es muy chic desembarazarse un tamboretito de tiros en la pensadora, o ingerirse una cierta cantidad de polvitos indigestos como el cianu y el bicio, no es menos eficaz precipitarse en la onda pérfida con un adoquín prendido del cogote o tirar con el lacerantoso cuerpo una perpendicular a los rieles del ferrocarril, sea de trocha angosta o de la otra, con lo cual se gasta poco, aun cuando se da un trabajito grande a los marineros que han de pescarlo luego o a los guardianas que tienen que buscar sus pedacitos para componer el nuevo compecabezas humano, de última novedad.

Nadie, pues, se ha de extrañar si en el raudo vuelo de progreso en que navegamos aparecen un día sobre una lápida escritas las siguientes palabras "Q. E. P. D. Honorato Tragalabras, se suicidó en la fría de la edad, de un tiro en el parietal derecho. Seguid su ejemplo", y debajo, en líneas más gordas: "Las pistolas Lechuga son las mejores".



El veneno

Tampoco hemos de extrañarnos si se inaugura el bar y restaurant "Los alegres suicidas", con una lista de cocktails de cianuro de potasio y bicloruro de mercurio que les va a dar la puntilla a los barmen más orgullosos de la calle Sap Martín.

La comida será excelente: habrá sesos de suicida a la milanesa; tripas de ahogado a la moda de Caen... al agua; menuditos de envenenado al arsénico; pasteles rellenos de picadillo de atropellado por el tren; además de muchos otros platos tan sabrosos como adecuados al momento.

En la parte de los postres también la lista será discreta, ¿qué candidato al suicidio se resistirá al morboso deseo de tomarse una deliciosa tortilla al rum espolvoreada con dinamita o unos ñanáis a la nitroglicerina?

Al final de toda comida habrán tiros en todas direcciones, con lo cual la casa, velando por su seriedad, cree subsanar así cualquier deficiencia del servicio.

Todoaspirante al suicidio que haya quedado medio muerto, podrá entablar, al día siguiente, al nuevo, el correspon-

Los diarios por su parte, se han de llenar el buche con la incorporación de anuncios en sus planas de avisos, de los cuales damos a continuación algunos modelos.

"Doctor N. O. Perdono. Especialista en enfermedades que no entiendo. No tengo diploma ni nunca estudié. No confundir con otros que esconden su diploma para despistar".

Almacén y despacho de bebidas, lo más acreditado en el expendio de artículos



El fuego

adulterados y bebidas nocivas. ¡Ojo! la última inspección municipal no encontró bueno ni el papel de envolver. Camu y tirano.

"Chauffeur, se ofrece, con certificados de quince comisarías. Hasta cinco atropellos por día. Se compromete a matar con cualquier clase de coche sin mas exigencias que el que los frenos no funcionen. Calle Noterro 777.

Y así tantos y tantos otros para comodidad de esta población en que la moda del suicidio ha creado nuevos oficios y funciones.

Por nuestra parte hemos resuelto inaugurar en CRITICA un "consultorio suicida gratuito" para uso de nuestros lectores y al cual podrán dirigirse en procura de informes sobre la eficacia de ciertos venenos o armas; así como también se evacuarán consultas sobre suicidios elegantes, sección ésta a cargo de un experto con estrictas tentativas de suicidio.



El infortunio

Las casas que construye la compañía de "Construcciones Modernas" para empleados y obreros son malas y caras

Existe una compañía explotadora de la vivienda barata, que se denomina "Sociedad Anónima de Construcciones Modernas", cuyo presidente es el doctor Ricardo Aldao, que ha obtenido una concesión municipal para construir 10.000 casas económicas para empleados y obreros, que la Municipalidad indicará por medio de un sorteo.

Dichas construcciones están muy avanzadas. Las 10.000 casas serán edificadas en diferentes barrios, pero las primeras han sido ya levantadas frente al parque Chacabuco, donde la empresa adquirió una cantidad de terrenos que luego los ha subdividido en lotes, que fueron vendidos a 20 y 25 pesos la vara, reservándose la parte central, para la construcción de un gran conventillo, que ocupará cuatro manzanas.

Se trata de un nuevo negociado, del que serán víctimas los modestos empleados municipales, que anualmente se cansan, literalmente, con el case entre casas de una compañía usuraria, favorecida por la Municipalidad, donde hay empleados que a la vez cobran sueldo de la empresa de "Construcciones Modernas".

Dice una de las cláusulas del convenio — de alguna forma hay que llamar a este arreglo — entre la Municipalidad y la "Compañía de Construcciones Modernas" que las casas en cuestión serán para los empleados cuyos sueldos no sean superiores a $ 400, debiendo darse preferencia a los que tengan *familia más numerosa* a su cargo". Las casuchas de tinadas a este servicio son tan reducidas que sólo convendrían a los recién casados, pues en un reducido espacio, frente al comedor y dormitorio, está el w. c. y la cocina, separadas por un pasillo de 80 centímetros de ancho. Las habitaciones del piso alto son *de dicho estilo* — *son absolutamente inadecuadas y peligrosas*, mucho más en verano.

El sistema de cobro que han ideado los empleados municipales será simplemente de conventillo, pues, la vecindad, tan íntima, separado un hogar de otro por una pared de un metro veinte de alto, da la impresión del negocio construcciones de casas económicas, hechas a base de ladrillo de canto, quemado en el mismo local donde se levanta la obra, lo que también contribuya a favorecer a la empresa.

La Municipalidad ha aceptado que sea el Banco Holandés el encargado de la administración de los fondos que hasta ahora ha invertido la empresa, como depósito de garantía y de las cuotas cobradas a las futuras víctimas, en vez de exigir que sea el Banco Municipal el que tenga esos fondos. Pero la conveniencia de la empresa está en que el Banco Holandés está seguro de que el dinero que invierte en esta empresa está debidamente cuidado. Hasta puede disponer de los títulos nacionales a que hace referencia el convenio para sus negocios.

Como se ha aceptado esta operación, que nada realizará directamente el Banco Municipal, con beneficios para los empleados, puesto que no habría el interés comercial que tiene la "Compañía de Construcciones Modernas".

Señalaremos la magnitud de este negociado, que cargará, como decimos, a costa de los empleados y obreros municipales, pues, tienen que abonar 85 pesos mensuales por todo lo que les resta de vida, para vivir en un gran conventillo moderno...

AUDICION POETICA DE LA SEÑORITA MONY HERMELO

Una hermosa audición poética ha sido la efectuada ayer en el Salón Theatre por la señorita Mony Hermelo, que de un tiempo a esta parte se viene destacando por su actividades artísticas.

Mony Hermelo, no es desconocida para nosotros ni para una gran parte del público de Buenos Aires, que ha tenido ocasión de escuchar más de una vez sus recitaciones por medio de la radiotelefonía.

Ayer esta joven inteligente tuvo oportunidad de cosechar nuevos y nutridos aplausos, en el Salón Theatre, donde antes un crecido auditorio recitó algunos escogidos trozos poéticos que en su voz adquieren hermosos tonos de sonoridad de belleza y de encanto.

Mony Hermelo es toda una artista, una artista de corazón, que pone una gran parte de su alma en la tarea artística que ella misma se ha encomendado.

En la audición de ayer, entre otras poesías, recitó las siguientes:

"Porque todo es un momento", de Alberto Valero Martín; "Balada del amortriste" (inédita), de Juana de Ibarbourou; "El primer forma", de Antonio Cesoro; "El maquinista", de Adolfo Luna "Cuadro viejo", de Fermín Silva Valdés; "De pasajero", de Miguel A. Camino; "Despecho", de Juana de Ibarbourou; "El juego" (inédita), Fermín Silva Valdés; "El embargo", de José María Gabriel y Galán; "Estrellas fijas", de Miguel Poe; "La gruta", de Francisco Villaespesa.

Se inaugurará un nuevo Sanatorio de los empleados de Correos y Telégrafos

ESTARA UBICADO EN SAN MARTIN

El sanatorio mutualista para empleados de Correos y Telégrafos inaugurará el 2 de noviembre próximo, su dispensario modelo en la calle Austria 1970, dispensario en que los asociados cuentan especialistas en enfermedades pulmonares, medicamentos,



Plano del nuevo establecimiento

aplicaciones de rayos X y de lámparas ultra-violetas, análisis en general, etc.

Persiguiendo complementar su acción, social y dotar a sus adherentes de los medios de cura aconsejados por la ciencia, el 16 del corriente colocará la piedra fundamental del nosocomio que se levantará en la propiedad de seis manzanas que posee en la vecina localidad de San Martín. Actuarán como padrinos el doctor José Luis Cantilo, gobernador de la provincia, y la señora Alda Etcheto de Mihura, esposa del director general de Correos y Telégrafos, ingeniero Emilio Mihura. La bendición del acto estará a cargo de monseñor Alberti, obispo de La Plata.

El primer pabellón constará de tres plantas y deberá habilitarse dentro de ocho meses de iniciado el trabajo, el que estará bajo la dirección del arquitecto don Valentín Brodsky, autor del plano pre-

Un espectáculo poco edificante

LOS ENCAUSADOS QUE DESFILAN POR LOS PASILLOS DEL PALACIO DE JUSTICIA

Hemos tenido ocasión de observar el mal efecto que causa en las personas que por diversos asuntos deben acudir al Palacio de Justicia, el frecuente tránsito de encausados que se encuentran a la orden de los jueces.

Por todas partes, tropezándose con las personas que van al Palacio por asuntos de índole diversa, los encausados con la cadena asegurada a su muñeca y un agente al lado, ponen su nota desagradable.

Algunos con aspecto cínico miran descaradamente al público que no deja de observarlos con cierta curiosidad, y otros, de los que ni se sabe si son culpables todavía, bajan la vista avergonzados de esa exhibición que los mortifica y los denigra.

Aun cuando se los siga causa, se ignora si han de salir en libertad al día siguiente, con la observación de que ese proceso no afecta su buen nombre y honor; pero antes ha debido desfilar todas las veces que al señor juez se le antoje ante un público curioso, con la infamante cadena del delincuente asegurando su brazo.

Mujeres y niños son testigos de ese desfile que al principio los sorprende y luego los entretiene hasta hacerles formular preguntas en voz alta: ¿Será éste el asesino de la calle tal? ¿Será aquél el que cometió tal robo?

Hasta la llegada de encausados al Palacio constituye un espectáculo que los desocupados aprovechan.

El lugar donde se recibe a los presos es un espacio descubierto rodeado de balaustradas en el piso superior que hacen las veces de cómodos balcones. Ahí la gente se acoda y espera las remesas.

Sabemos que el efecto es pernicioso y de lamentable influencia en los individuos que deben soportar ese examen moral, máxime cuando, como decimos, no se sabe si los que van asegurados conducen son o no son culpables del delito porque se les ha detenido.

Habría que buscar una solución a este asunto. Si no es posible evitarlo del todo sería conveniente al menos hacer un paso obligado para los presos en las galerías del Palacio e impedir a él, el acceso de curiosos.

Culto Católico

LA PURISIMA CONCEPCION

¡Después de todo, tuvo su razón Pío IX al proclamar el día 8 de diciembre de 1854 el dogma este de la Inmaculada! Todo un dogma más ¿qué importa al mundo? Luego... con tan buenos y tan buenos dogmas!

Este de la Inmaculada está en el apogeo de la explotación eclesiástica.

Apenas si existe catedral, iglesia o capillita en que la Purísima no tenga un altar con la reproducción, buena o mala, de la obra de Murillo.

El célebre pintor sevillano no tuviera su sello en el trono del arte, entre Pío IX y éste dormaa le hubieran inmortalizado, pues de toda la inmensa colección de la iconografía mariana, las Concepciones de Murillo lograron imponerse como exponentes los más perfectos de la pureza en su éxtasis nervoso y actitudes contemplativas de la Suprema Belleza.

Las concepciones de Murillo, todo cansiderado en el concurso realizado bajo el patrocinio de la Sociedad General de Arquitectos. Al pabellón seguirá la casa de administración.

Dada la corta existencia del Sanatorio Mutualista, pues fué instituído el 12 de enero de 1916, y la exigua cuota de 0.50 centavos mensuales que obtenan los asociados, es sorprendente el éxito que tiene conquistado en los anales sociales y en los intereses bien desplegados en la intensificación de la lucha antituberculosa, justificándose, por otra parte, la honestidad y preocupación de los consejos de administración que han regido los destinos de la institución. Gran parte del éxito conquistado se debe al inteligente auspicio de la dirección general de la repartición. El capital social actual alcanza la cantidad de trescientos cincuenta mil pesos moneda nacional. La fotografía, que se acompaña revela la magnitud del establecimiento a erigirse, y que impertará un timbre de honor para el país.

A todo esto observamos que cualquiera de nuestros lectores se dirá y con razón: Pero... ¿de quién estamos tratando, de Lagrain, de Podesti, del arte o de la Concepción Inmaculada de la Santísima Virgen María, Madre de Dios y Señora Nuestra?

Efectivamente, debíramos tratar de ese misterio y nos engolfaremos en interminables disquisiciones sobre si María fué exenta o nó de pecado original; en el supuesto de que exista tal pecado, si fué primogénita entre todas las criaturas; si puede concebirse que habiendo sido creados los ángeles en el estado de gracia plena y de inocencia, puede o nó admitirse que ordiera en cantidad y pureza originaria la madre de Dios.

Tendríamos que tratar de establecer comparaciones entre Eva, creada también en plena gracia, y María, y, en fin, tendríamos que citar a medio santoral, entre los que ya trataron estos puntos recabrosos.

Pero una alta consideración nos mueve a no ir al fondo de la cuestión, en debate y es el respeto a las venerables canas de los Santos Joaquín y Ana, padres de María y abuelos de Jesús.

COMPAÑIAS DE NAVEGACION
Hamburgo-Sud-Americana -- Hamburg-Amerika Linie
A. M. DELFINO y Cía.—Reconquista 335
S. A. Marítima y Comercial
PROXIMAS SALIDAS DE BUENOS AIRES

VAPOR	SALIDA	ESCALAS
VILLAGARCIA	13 Dic.embre	VIGO-CORUÑA-HAMBURGO
EUTONIA	20 Diciembre	VIGO-V. HAMBURGO
ESPAÑA	27 Diciembre	VIGO-COBURA-HAMBURGO
BADEN	10 Enero	VIGO-CORUÑA-HAMBURGO
ANTONIO DELFINO	24 Enero	LISBOA - VIGO - BILBAO
CAP POLONIO	31 En.ro	LISBOA - VIGO - BILBAO
GALICIA	7 Febrero	VIGO - HAMBURGO

El ANTONIO DELFINO y CAP POLONIO, además de las escalas arriba indicadas, tocarán también en Santos, Río de Janeiro, Rotterdam y Hamburgo.

EN TODOS LOS VAPORES 3.a CLASE ESPECIAL

Teatro SAN MARTIN
ESMERALDA 257
EL GRAN ACONTECIMIENTO CINEMATOGRAFICO DEL AÑO



NANOOK
EL ESQUIMAL
¿Un mundo nuevo?
¡Una humanidad ignorada!
Cómo se vive, se ama y se sueña en las regiones árticas
SOCIEDAD GENERAL CINEMATOGRAFICA

LAXANTE-TONICO VEGETAL
NEOLAXAN
COMBATE LA DESECHA DE VIENTRE INACTIVA, la SENSACION de PESO en el ESTOMAGO, los GASES, los ERUCTOS ACIDOS, FLATULENCIAS y todas las AFECCIONES ESTOMACALES en general

HUBO UN PRINCIPIO DE INCENDIO EN UN TALLER DE FOTOGRAFIA

LAS PERDIDAS NO FUERON AVALUADAS

Esta mañana, a las 8.45, en un taller de fotografía existente en la calle Corrientes 1306, estalló un incendio que felizmente fué sofocado a tiempo, debiéndose por su diligencia el cuerpo de bomberos.

Casi todo el material de trabajo estaba en ese galpón y las pérdidas habrían sido cuantiosas a no mediar la decidida y oportuna intervención de los bomberos. En cambio, aquellas han si-



En plena tarea

El siniestro se inició a consecuencia de haber estallado un frasco con substancias inflamables, y amenazaba adquirir grandes proporciones en razón del combustible existente, fácil a las llamas. Un destacamento del cuerpo de auxilio que concurrió casi inmediatamente de producirse el incendio, con rapidez



El público contemplando la tarea de los bomberos

y maestría, trabajó dos horas de ataque, logrando contrarrestar el avance del fuego en el breve tiempo de quince minutos. El siniestro se inició en un galpón que sirve de taller y laboratorio a las llamas, en grandes cocos espirales, demanzaron a levantarse amenazando destruirlo todo.

El señor Emilio Carrera propietario del taller inmediato no se encontraba en el momento de producirse el incendio dentro de su negocio y fué llamado telefónicamente por un vecino. Llegado instantes después que el destacamento de bomberos.

Su sorpresa fué mayúscula, pero dió

¡SE LA DIERON POR LA CABEZA!

SUSTRACCION DE ALHAJAS

Hoy, a las 7.10, a raíz de un incidente, un sujeto, que se dió a la fuga, hirió en la cabeza con una mordaza a Nicolás Hercoujo.

Intervino un agente de la seccional 42, quien hizo trasladar al herido al hospital Salaberry, donde quedó internado.

Se instruye el sumario de rigor, procurándose la detención del heridor.

El hecho ocurrió en la intersección de las calles Directorio y Oldén.

COLISION DE VEHICULOS

Varias personas heridas

En Leandro N. Alem y Avenida Alvear, circulaban, en sentido contrario, los automóviles de alquiler 2062 y 9141, llevando varios pasajeros.

En las anteriores nombradas y sin poder evitarlo, chocaron, resultando el conductor del primero y cuatro ocupantes, con lesiones leves.

Fueron atendidos en el consultorio de la Asistencia Pública.

La comisaría 19a. instruye el correspondiente sumario.

MENOR LESIONADO

Ayer, a las 21.40, en el interior de la quinta existente en Nazca 2340, el sujeto Federico Ruggieri, cuya detención se procura, por una cuestión sin importancia, lo agredió, con un tirantillo, un fuerte golpe en la cabeza al menor de 17 años Roque Bocadefuego, ocasionándole una lesión de consideración.

El menor Roque fué curado en la estación sanitaria de Villa Devoto.

Interviene la comisaría 39a., instruyendo el sumario pertinente.

Restaurant "EL JARDIN"
Canning 277
Cocina italiana y española.— Salones reservados para familias
Precios módicos

"CASA FONTANA"
de Antonio Fontana

Aprovechándose la temporada de los pic-nic y fiestas primaverales, hacemos presente nuestra casa, que cuenta con los elementos indispensables, sitio, toldos etc.

Local Córdoba 1873 — Buenos Aires
T. 1866 Cabrera — U. T. 3908, Juncal

GRAN RESTAURANT

"GUARANY"
Corrientes 1597, esq. Montevideo
Cocina italiana
Ranas — Cappelletti — Ravioles
SE RECIBEN PENSIONISTAS
Mandamos viandas a domicilio
U. T. 58 MAYO, 6048

Los conductores de carros siguen firmes en su lucha en pro de un mejor bienestar

La asamblea de ayer, demostró que, a pesar de los días transcurridos desde la iniciación del movimiento, los ánimos siguen luchando por la conquista de sus justas aspiraciones

Otro día más de huelga ha pasado en el gremio de los conductores de carros y éstos siguen firmes en su campaña en mejoramiento de su condición de esclavos. La asamblea de ayer dejó plenamente demostrado que la solidaridad entre los obreros federados sigue aun existiendo, a pesar de las guerras internas llevadas a cabo por la Asociación del Trabajo y ya no menos irónica Liga Patriótica. Entre oradores que hicieron uso de la palabra, explicaron que en numerosos casos, los crumiros que traicionan este movimiento se encontraron con obreros conscientes, quienes prefirieron abandonar el trabajo antes que desempeñar mercaderías llevadas por inconscientes.

A los numerosos troperos que ya dolegraron su pertenencia y concurrieron al local a formar el pliego de condiciones, en el día de ayer, han seguido muchos otros, por lo cual se puede pronosticar que el triunfo general del gremio es obra de unos días más, durante los cuales no dudamos que se hará doblegar la cerviz a los que son instrumentos de clase explotadora.

Terminada la serie de discursos pronunciados por los oradores anotados, la asamblea entre los aplausos generales sancionó la continuación de la huelga general.

Asambleas seccionales—

Hoy no se realizará asamblea general por no poder disponer del local. Pero en su lugar esta mañana se realizaron asambleas parciales en los siguientes locales de los seccionales:

Sección Parque Patricios— Almafuerte 634.
Sección Norte— Agüero 2235.
Sección Flores y Barracas— Patricios 1866.
Sección Oeste— Sánchez 2285.
Sección Once— B. Mitre 3270.
Sección Chacarita— Doña Funes 543

La próxima asamblea general se efectuará mañana domingo a las 14, en la Portalelma Artiguesa, Ruiz Díaz 381.

LA JUNTA EJECUTIVA PRO JUBILACION AGRADECE NUESTRA CAMPAÑA

Una nota significativa

En nombre de la Asociación Ferroviaria Nacional; Comisión pro jubilación de empleados y obreros de comercio, industrias, periodistas, gráficos y anexos, comisión pro jubilación de empleados de la Marina Mercante Nacional y otros, la Junta Ejecutiva Pro Jubilación nos ha dirigido la nota que se hará a continuación en la que se agradecen las atentas compañas hechas en nuestras columnas en el sentido de que se apruebe tan benéfica ley.

La nota dice así:

"Señor director de CRITICA.— Presente:

En nombre y representación de las entidades que suscriben, nos dirigimos en dirigirnos a Vd., para testimoniarle el íntimo agradecimiento que experimentamos en estos momentos en millares de modestos hogares amparados por la Ley de Jubilaciones recientemente sancionada, mirán con seguridad y confianza hacia el porvenir.

Si la obtención de estas leyes humanas y previsoras ha sido el fruto de un trabajo intenso y constante, corresponde, también, a la prensa que nos ha apoyado, el galardón de haber contribuído al triunfo que hoy festejamos.

Hemos seguido con verdadero interés la prédica empeñosa realizada por el importante diario que Vd. tan dignamente dirige, y en silencio hemos agradecido y valorado cada oportunidad los artículos y redactores que favorablemente deberán a la semilla sembrada con tanto acierto y altura.

Al reiterar al señor director nuestro agradecimiento, rogámosle aceptar las seguridades de nuestra consideración más distinguida."

DEPARTAMENTO NACIONAL DE HIGIENE

Continuando lo anunzyes que esta repartición viene efectuando para difundir entre el público aquellos conocimientos que le son indispensables a fin de que esté capacitado para defender su propia salud contra los enemigos invisibles, efecto-contagiosas, esta noche, a las 21, se realizará la segunda exhibición cinematográfica en el Puesto Sanitario Volante, de películas de interés sanitario.

El mencionado Puesto Sanitario Volante, nuevo elemento de suma eficacia en la lucha contra las enfermedades, que el doctor Arlos Alfaro incorporará a su repartición, se encuentra estacionado, al decir de la cite Santa Fe, frente al Museo Agrícola de la Sociedad Rural Argentina, en los Portones de Palermo y constituye la verdadera "novedad" presentada a la Exposición de Higiene Social celebrada en el local inmediato bajo el patrocinio de la Cruz Roja.

En efecto, además de los elementos completos que convenientemente se emplean para la profilaxis, el "Puesto sanitario volante", contiene un receptor radiotelefónico de gran alcance provisto de alto-parlante, que empleará en reproducir para el público de las estaciones donde eventualmente se encuentre, las breves conferencias que diariamente se dictarán desde la poderosa estaciones transmisoras de Buenos Aires, que gentilmente ofrecen su concurso.

Además, posee una instalación cinematográfica para los mismos fines de divulgación de conocimientos higiénicos, que es la que esta noche se usará, pasándose la película exhibida anoche en el Colón: "El maravilloso mundo de los insectos", que son grandes enemigos, muchos de ellos, de la salud humana, film que ha sido gentilmente cedido al efecto por los señores Salat Hnos.

Mañana, domingo, a la misma hora, se hará otra exhibición de la misma índole.

Ecos del centenario de Monroe—

Los presidentes del Uruguay y Chile han enviado mensajes de felicitación a su colega Coolidge, por haber celebrado éste el centenario de la doctrina Monroe. Dicenle lo que hace un presidente, es imposible de gentes bien educadas. Por ese nosotros pasamos por alto la actitud asumida por los de Chile y el Uruguay, para recordar solamente que la famosa doctrina Monroe, tan festejada por los que no la conocen o no penetran el fondo de su egoísmo, es todo lo más antiudamericana que es posible imaginar. Pero como le tenemos terror a las "poses" diplomáticas, nos evitaremos hacer la exégesis de la doctrina de marras. Alego sin embargo, diremos, del monroismo como fenómeno político. Y es esto: que ya es tiempo de que nosotros.— los sudcontinentales.— nos dejemos de seguir a pie juntillas, sugestiones ajenas; ya es tiempo de que creemos nuestra doctrina. La que mire por nuestros intereses directamente y no por los ajenos. El yanqui es temible. Todo lo que éste diga, como el reclamo de la perdiz engañada, sirve para atraer a la débil hembra que se deja convencer por el amoroso canto. Entre nosotros hubo quien dijo acertadamente verdad, lo que nos convenía. Reescuchemos — y vámganos el neologismo — esa voz, esa palabra, esa intención. El panamericanismo. Frente a los Estados Unidos nosotros somos presa fácilmente conquistable. Mostremos la garra con un gesto efusivo mis viril. Y no se crea por lo dicho que somos egoístas, con un egoismo indigena. No, ni mucho menos. Pero es claro está. Nuestros hermanos, que nos presentemos estrechamente unidos, frente a las ambiciones imperialistas del país de los reyes, así como éste de la moralidad, del acero o del carbón...

El duque de Aosta se muere.

A usted, lector cariñoso — nosotros sinceros — poco o nada le importa que el duque de Aosta se muera o no. Total es un extraño del duque, no conoce sus virtudes ni sus defectos; no tiene vínculos con él, en una palabra. Humano y natural es pues, que no despreocupe usted de la salud ducal. Por esto, tanto a usted como a nosotros, le habrá sorprendido que el cable conceda tanta importancia a las alternativas de la salud del de Aosta. Porque ser príncipe, ahora que tenemos un concepto más elevado de nosotros mismos, no sig nifica nada. Si el señor duque de Aosta, como el príncipe de Mónaco que falleció no ha mucho, se hiciera perdonar su privilegiada situación, con reales y nobles servicios a la humanidad, esta sería la hora en que todos lamentaríamos el mal del regio paciente. Pero el duque de Aosta, no ha hecho otra cosa que nacer paciente del rey. Y esto, con ser gran mérito, no nos parece suficiente para alarmar nuestra atención. Todos sabemos que el nacimiento es un accidente del cual no somos responsables. Epicteto nació esclavo, así como Carlos el Hechizado nació rey. Sin embargo, el uno honró al mundo con su genio, y el otro avergonzó a España con su cretinismo.

Reconozcamos a pesar de todo, que mucho puede haber nacido en holandas purpúreas. De otra manera no nos ocuparíamos del duque de Aosta, que, como cualquier ciudadano de Italia, no hizo otra cosa que engendrar una serie de duquesitos, ninguno de los cuales sirve para nada que no sea beber de lo fino, amar caro y comer bien. Y como no dejamos de ser "buenos muchachos" daremos que el duque de Aosta recupere sus viejos pulmones, que una neumonía amenaza destruir definitivamente.

PRIMO CIRCOLO MANDOLINISTICO ITALIANO

El festival de esta noche

La entidad del epígrafe realizará esta noche, a las 20.30, su anunciado festival que tendrá lugar en el salón Unione e Benevolenza, Cangallo 1262.

El cuerpo filodramático de la institución pondrá en escena la comedia en tres actos titulada "La mogila del dottore", terminando el acto con un baile familiar.

La orquesta está a cargo del profesor Eugenio Henry.

Han sido cursadas numerosas localidades, lo que constituye, desde ya, un éxito sin precedentes.

MAÑANA SE DISPUTARA LA CARRERA DE AEROPLANOS QUE FUERA SUSPENDIDA EL 19 DE NOVIEMBRE

25 PARTICIPANTES ASEGURAN EL EXITO DE LA MISMA

La gran carrera aérea que fuera prevista realizar en ocasión de los festejos celebrados en conmemoración del aniversario de la ciudad de La Plata, el 19 de noviembre próximo pasado, se realizará mañana bajo los mismos auspicios y con los mismos participantes.

Demuestra el circuito entre el aeródromo de La Plata, Puente Barragán, Punta Lara y Adolfo Alsina, que está señalado por una distancia de unos 27 kilómetros y que ácb cumplirse cinco veces para dar un total de 135 kilómetros.

Los premios instituídos son los siguientes:

Al 1o., $ 2.000; al 2o., $ 1000; al 3o. $ 500; al 4o., $ 300; al 5o., $ 200, y al 6o., $ 100.

A continuación detallamos los participantes, como asimismo las marcas de las máquinas que pilotearán y el handicap que cada uno recibirá.

Helo aquí:

1.—Aero Club Argentino, José G. Gatti, argentino, De Haviland 6, 90 HP, 51'.

2.—Aero Club de Junín, Humberto Elliff, argentino, Salm Fiat, 160 HP, 75'.

3.—Centro Aviación Civil, Carlos A. Lamas, argentino, Caudron G. 3, 110 HP, 74'24".

4.—Aero Club Argentino, Max Holtzcen, alemán, Caudron G. 3, 110 HP, 74'24".

5.—Aero Club Argentino, Eduardo R. Dyhanz, argentino, Curtiss J. N. 4, 90 HP, 71'40".

6.—Castelar, Emilio Poli, italiano, Salm Colombo, 110 HP, 71'40".

7.—Club Universitario, Jorge A. Luro, argentino, Curtiss J. N. 4, 90 HP, 70'25".

8.—San Fernando, Osvaldo Fresco, argentino, Curtiss J. N. 4, 90 HP, 70'25".

9.—Cía. Río Platense, S. H. Holland, británico, Armstrong, 90 HP, 70'7".

10.—Aero Club Argentino, Benjamín Dubau, argentino, Curtiss Oriole OX, 90 HP, 67'20".

11.—Villa Lugano, Teodoro Feis, argentino, Durand A. R., 100 HP, 64'48".

12.—Aero Club Argentino, Patricio Hansel, británico, Spad Herbemont, 80 HP, 61'1".

13.—San Fernando, Laurence Lobo, estadounidense, Curtiss Oriole OX, 90 HP, 62'26".

14.—Moto Club La Plata, Pedro Artau, francés, Sopwith, 130 HP, 61'49".

15.—Club Universitario, Jorge A. Bosch, argentino, Curtiss J. N. 4, 160 HP, 60'31".

16.—Aero Club Argentino, Marcel Paillette, francés, Nieuport Bebé, 80 HP, 59'.

17.—Aero Club Argentino, Manuel Paillette, francés, Nieuport Bebé, 80 HP, 59'.

18.—Villa Lugano, Eduardo A. Olivero, argentino, Udet, 65 HP, 57'2".

19.—Cía. Río Platense, Briand Fessard, británico, Potez VIII, 70 HP, 57'2".

20.—San Fernando, Guillermo Hillcoat, británico, Curtiss Oriole K6, 150 HP, 54'42".

21.—Aero Club Argentino, Juan J. Achaverry, argentino, Curtiss Oriole, 160 HP, 54'.

22.—Moto Club La Plata, Bernardo Artigau, francés, Salmson, 250 HP, 54'.

23.—Cía. Río Platense, Shirley Kingsley, británico, Morane S. 48, 180 HP, 49'5".

24.—Castelar, Julio Maragglia, italiano, S.V.A. 5, 200 HP, 43'46".

25.—Cía. Fokker Amsterdam, O. Baldo, 160, Fokker C IV, 160 HP, 38'45".

La reglamentación de la carrera es la siguiente:

a) La carrera se realizará en el circuito: La Plata, Adolfo Alsina, Punta Lara, Puente Barragán, La Plata; el que será recorrido en la siguiente forma: los aviones partirán del aeródromo de La Plata en dirección a Adolfo Alsina, donde deberán virar sobre el mismo, bordeando el club de tiro al a Punta Lara, con viraje sobre la estación del ferrocarril; luego se dirigirán a la estación de recreación naval para virar sobre la puerta de entrada del hangar del dirigible hacia el punto de partida.

Este circuito de 27 kilómetros será cubierto cinco veces, siendo en consecuencia el recorrido total de 135 kilómetros.

B) La totalidad de los pilotos inscriptos participarán en una clasificación general que establecerá el orden de arribo con un handicap de velocidad que será establecido por la Comisión Deportiva del Aero Club Argentino.

C) Además de esta clasificación general, se realizarán otras parciales por categorías, las que se crearán siempre que participen por lo menos seis aviones de la misma marca, tipo y fuerza.

D) La inscripción será libre.

E) Las instituciones organizadoras facilitarán la nafta y el aceite necesario para el recorrido de 260 kilómetros para los pilotos de Buenos y de los otros de La Plata.

IMPORTANTE REMATE
— POR —
Eduardo Guzman
151 LOTES DE TERRENO EN BANFIELD. — EN 80 MENSUALIDADES SIN INTERES
El Domingo 16 de Diciembre—A las 14 (2 de la tarde)
BASE INFIMA: 5 PESOS POR LOTE

Situados en el paraje más alto de Bánfield, linderos a la quinta del Sr. Castro. A seis cuadras de la estación, con empedrado a dos cuadras y a tres del tranvía eléctrico, a sangre y de los Talleres del F. C. Rodeados de edificación, con luz eléctrica, 127 trenes diarios, tranvías eléctricos No. 102 y 103 y servicio de ómnibus a un paso de los terrenos.

Ocasión única que resuelve el problema de la vivienda con pequeño desembolso.

Tres mensualidades como seña y cuatro más al firmar las escrituras, con posesión inmediata, título perfecto y definitivo.

La venta se hará sobre los mismos terrenos, bajo carpa y en la estación Bánfield habrá ómnibus disponibles para los interesados.

Datos y planos, calle LAVALLE 1268, piso 3o. escritorio 38; o calle SAN JUAN 1635, en Bánfield.



HEIDISAN
La última palabra de la ciencia alemana.
EN VENTA EN LAS BUENAS FARMACIAS

Escriba hoy mismo a Casilla Correo 1849. Capital y recibirá el libro mencionado, junto con otras indicaciones útiles y un bono

Para ser tratado gratuitamente en uno de los Consultorios Médicos Heidisan atendidos por médicos especialistas en Gonorrea (blenorragia, gota militar etc.) y sus complicaciones

Los enfermos de blenorragia, gonorrea gota militar etc., que no deseen recurrir a los servicios de un facultativo, pueden tratarse a sí mismos con el nuevo procedimiento combinado "Heidisan", sin temor de experimentar un fracaso.

NESTOR RUBEN MELGAR

DENTISTA-CIRUJANO
Inspector Dental del Distrito Escolar Núm. 9
CONSULTAS: DE 14 a 18
CHARCAS 3327 — BUENOS AIRES

LA GLOSA DEL DIA

La tristeza del hospital

Hace algún tiempo se pensó en llevar un poco de alegría a la sociedad sentimental de los hospitales y, para ello, se organizaron y se dieron varias fiestas. Hubo quien pensó regalar un organillo a todo el que sale en la tristeza de la cama delicada; hubo quien propuso repartir a los hospitales una muchedumbre de libros, y hubo también quien, contentándose con lo que mandó la santa ley de Dios, tuvo la ocurrencia de ver todos los que podían hacerlo tuvieran la delicada bondad de visitar a los que se hallaban enfermos. Mucho se habló de la tristeza del hospital y del modo de combatirla, y, a la fecha, maldito lo que hemos visto de todo lo que se dijo con la mejor intención del mundo. El hospital, no sólo es un centro donde corrieron todas las penas que pueden atarazar el espíritu, sino que es el sitio en que el llanto hace sus faenas más infamones. Ayer mismo se nos dijo — y ello ha sido denunciado en la crónica policial de esta diaria — que la Humanidad anda repartiendo manojitos entre los que deberían sentir la emoción de la fraternidad ante los agudos puñales de la soledad y el dolor. Y, con ser cierto el caso, ¿a cuántos a lo que digimos no les mucha pena desde que ya es hora de llevar a la realidad algo más que una cesta de bonitas palabras. La caridad puede ejercerse de infinitas maneras... Y pensamos que, para ejercerla, bien podríamos dar la tristeza a esa parcialidad de enfermos de que nadie tratará de injuriarlos confiando en que el desmán no ha de conmover la conciencia de todos. El enfermo debe tener la seguridad de que su dolencia ha de triunfar de la bestia y de que nada de lo que ocurra en la sala de un hospital ha de quedar en la irresponsabilidad de los sombras. Sería, pues, convenciento — y esto va para esas buenas señoras que sienten en su espíritu el dolor de los otros — que la sociedad destacara todos los días a unas damas de pro que fueran lo que una ráfaga de simpatía para los que sienten de veras el dolor. Si todos los días fueran de cama en cama oyendo confidencias, recibiendo denuncias, cambiando lo que de bueno y de malo pudiera decir el enfermo, a buen seguro que no escucharíamos más casi espantosas relaciones con que nos sorprenden de vez en cuando. Y sería la mejor manifestación de bondad que podrían darnos las damas que saben del placer espiritual de hacer una obra de misericordia con que pagar el óbolo del pobre recibido. En los hospitales no hacen falta fonógrafos ni libros, sino amor, confianza, seguridad de ver todos los días por nuestro bien. ¿No es eso hablar en plata? Pues quede dicho lo dicho y consideren esas señoras damas que se preocupan por la suerte de los que sufren, que también nosotros podríamos hacer a la carta, si sirve de no olvidar a los que a todos nos sirven para la miseria de una enfermería, cuyas umbrales traspasan más entes groseros que espíritus de exquisita. Eso sería caridad y no la ingenuidad de llevar libros para el divertimento de los que harto tienen que hacer con compadecer en la infinita tristeza, allí donde nada literario que valga, que ésta es el sudario de los dolores.

El radicalismo de la provincia ha querido asegurarse a balazos los comicios de mañana

Los bochornosos sucesos ocurridos han producido muy honda impresión

Una minúscula pieza jurídica de procurador de parroquia, es el telegrama remitido ayer por el gobernador de la provincia de Buenos Aires, doctor José Luis Cantilo, al diputado nacional doctor Matías G. Sánchez Sorondo, en respuesta del que a su vez le transmitiera éste manifestándole de los sucesos acaecidos recientemente en Junín y de resultas de los cuales, según es del dominio público, fué muerto un ciudadano del Partido Conservador y heridos otros ciudadanos de filiación política idéntica.

Creemos, en efecto, que aquí tránase de una represión moral infame, de una subalternización absoluta de todos los dones cívicos al imperio de la violencia. Hemos llegado a tales términos por el camino de la desmoralización, cuyo primer paso ha sido—no lo olvide el señor gobernador—su ascensión al poder público en la primera provincia argentina.

La circunstancia apuntada en el telegrama referido, la casualidad esa de que ocurrida el trompa de órdenes llevaba el instrumento a las labios, dato es le evoca despedazado por un balazo, nos parece antojadiza; más: nos parece torpe y audaz, con el exclusivo propósito de dar justificación imposible a una policía cómplice de los contubernios comiciales, de la secundaria prometedor de autoridades y delincuentes, consumados en el difícil hospedaje de cualquier comité peludito.

Nosotros no nos hallamos investidos de otras prerrogativas que las que nos concede nuestra libertad de conciencia, para no sólo acusar, sino también condenar públicamente a los verdaderos responsables del crimen. La policía contumaz y agresiva de Junín, en la única responsable en este caso; pero la policía de Junín depende del gobierno superior de la provincia, y el culpable ante la ley y la justicia—porque la ley sola no se la justicia—es el pensamiento que dirige, no el brazo que obra. Nosotros no creemos en la eficacia del suplicatorio; la sangre presenta imposible las sanciones penales correspondientes hasta tanto la reacción política popular desaloje de los cargos públicos a funcionarios indecorosos y peligrosos.

¿Cómo pueden argüirse tamañas inconcesas en favor de hechos repudiables, donde no cabe más que la censura terminante, brutal, si se quiere? ¿Cómo se posible la casualidad aquella? Se han repetido tantos incidentes análogos en el largo proceso de nuestra cultura cívica, que hoy, frente a lo que creíamos definitivamente desechado, asombra la casualidad en que el trompa de órdenes se le cayera la corneta en el preciso instante en que se dispone a ejecutar su llamado.

Consideraremos los sucesos de Junín como una afrenta inferida a la dignidad nacional. Y el doctor José Luis Cantilo, que debe asumir la responsabilidad inherente a su función, sabe cuánto implica ello para el concepto público de su gobierno, en nuestro país y en el exterior.

Los lamentables sucesos ocurridos en la noche del 6 del actual en el pueblo de Junín han repercutido dolorosamente en todos los círculos, impresionando hondamente a los diligentes conservadores como a los radicales.

Según las últimas informaciones trasmitidas, los hechos ocurrieron así: el Partido Conservador había organizado un mitin en la esquina de las calles Bartolomé Mitre y San Martín, obteniendo el permiso correspondiente, así como también para llevar a cabo una manifestación que recorriera varias calles, acompañando a los oradores que debía llegar de Buenos Aires, entre los que figuraba el doctor Matías Sánchez Sorondo.

El itinerario indicado previamente debió modificarse después, porque los radicales solicitaron un permiso para efectuar una conferencia en una de las esquinas por donde debía pasar la manifestación de los conservadores. Cuando éstos llegaron al lugar del mitin empezaron los discursos. Había en primer término el senador provincial doctor Benito de Miguel, a quien siguieron los doctores Héctor Arrillaga y Sánchez Sorondo. El señor Héctor Peralta Thorp ocupó últimamente la tribuna con el propósito de dar por terminado el mitin y al pretender iniciar su discurso, varios disparos de revólver, hechos desde diferentes lugares de la plaza, sonaron casi al mismo tiempo, sembrando la alarma entre todos los manifestantes que, con el propósito de eludir las balas se dispersaron en todas direcciones.

Como es natural, los disparos fueron hechos por adversarios radicales, ubicados en estratégicos puntos, y los conservadores, para repeler la insólita agresión, desenadenaron sus revólveres y empezaron a hacer fuego contra los opositores. Los tiros se sucedían rápidamente; entonces las fuerzas de policía, mandadas por el comisario inspector, señor Laguna, entraron de interponerse, según declaró dicho funcionario, entre los manifestantes y los agresores, pero esta actitud contribuyó a que el pánico fuera mayor aún, pues los caballos se precipitaban sobre los grupos de personas, atropellando a muchos de los que huían atemorizados por el violento tiroteo. Más de cien disparos se hicieron, según el cálculo de la policía, pero según otros informes, fueron cerca de trescientos.

La confusión fué enorme y el pánico que sembró la policía al lanzar sus caballos sobre los manifestantes, contribuyó a que los ánimos se exacerbaran al extremo de qué se creyó que aquella anarquía en los conservadores conjuntamente con los radicales.

El doctor Benito de Miguel—

Senador provincial y dirigente del partido Conservador ha dicho que no fueron extraños para él los hechos ocurridos, los que estaban previstos por muchos y de que también estaba en autos la policía, pudiendo haberlos evitados perfectamente.

Agregó el senador de Miguel que la autoridad policial con ribuyó siempre, en forma clara a la propaganda proselitista que realiza el partido radical en Junín y sus adyacencias, lo que queda bien evidenciado por el hecho de que las conferencias de los radicales se realizaran sin ningún inconveniente y por el contrario las del partido Conservador como las del Socialista habían sido interrumpidas en todo momento. Los derrotes del último hasta han dejado esa ancia retirada de que durante sus conferencias o mitines fueron víctimas de repudiables ataques con la singular tolerancia de la policía.

Las víctimas del suceso—

Las víctimas habidas en el suceso han sido varias, siendo ellas afiliadas a la fracción política que organizaba el acto.

El joven Benterio Galván, que trabaja de peones en salvo en el momento de producirse el tiroteo, al atravesar la plaza, recibió un balazo en la cabeza que le causó casi inmediatamente la muerte.

Galván era argentino, de 24 años de edad, de estado soltero.

Marcos Julá resultó herido de gravedad en el muslo derecho, siendo trasladado a esta capital efectos de ser sometido a una operación quirúrgica. El señor Julá es argentino, casado, comerciante, de 35 años de edad.

Los otros dos heridos se llaman Tomás Sirico y Manuel Soto, ambos argentinos, de 21 y 20 años respectivamente.

Estos resultaron heridos de bala en las piernas y se asilan en el hospital de aquella localidad.

Actuaciones policiales

Después de ocurrido el lamentable suceso que comentamos, el comisario inspector, señor Laguna, dió cuenta a la jefatura de policía de la provincia y al juez del crimen de Mercedes, doctor Mario Jiménez.

Dijimos, igualmente, que el médico de policía doctor Salomón Lebenshon, hizo en el reconocimiento de los heridos practicando, por otra parte, la autopsia al cadáver de Galván.

Envió, también, una comunicación a la policía de esta capital, solicitándole tomara declaración al herido Julá, "haciendolo reconocer por un facultativo.

Envío de refuerzos

Partió ayer de La Plata, a las 7, con destino a Junín, el comisario de órdenes de la policía de la provincia, señor Leopoldo Flores, llevando resenta guardias de seguridad a efectos de reforzar los servicios policiales en el día de mañana, durante el acto electoral a realizarse.

Informa el citado funcionario que ya se ha restablecido la calma y que el servicio de vigilancia en las calles ha sido aumentado, habiéndose establecido diez paradas más en el centro de la ciudad y quince rondines que prestan servicios en los barrios apartados.

La Delegación conservadora

Regresó anoche, en el tren que parte de Junín a las 24 horas, el diputado nacional doctor Matías G. Sánchez Sorondo, a quien le acompañaban otros caballeros que componían la delegación que se trasladó a la localidad mencionada apenas se tuvo conocimiento de los hechos.

Un grupo numeroso de afiliados al Partido Conservador acompañó a la estación hasta la estación del ferrocarril, haciéndola objeto de una entusiasta despedida.

Suprensión de conferencias

Nuestro corresponsal en Junín acaba de informarnos que la Unión Cívica Radical ha resuelto suspender las conferencias que tenía anunciadas para esta noche, a fin de evitar cualquier incidente desagradable.

Cine "Crítica"

Hoy pasaremos:

La banda del barrio, por los profesores Maidana y Aybar Augier.

No escribáis cartas, por Salinas.

Pues, pero simpáticos, por Julieta Lanteri.

Corazón de león, por Melenzharzu Penelón.

A casa, chofer, por Matienzo.

Más pícaro que bonito, por Enrique Diekmann.

El lazo más fuerte, por el paisano Luis Burgos.

El zonzo del pueblo, por el pilderista Grau.

Los misterios de la selva, por Mateo Caballero.

El senador electo por Mendoza

¿Ni soldado, ni cristiano?... ¡Pues tampoco senador!

El sábdito chileno doctor Carlos M. Puebla, senador electo al senado de la Nación Argentina, se ha colocado en una situación francamente inscrupulosa.

Se ha tildado su elección de abstencionista incons itucional por cuanto a él le falta una condición básica, explícitamente fijada por la constitución nacional: ser ciudadano argentino, y él, en vez de apresurarse a gritar su argentinidad y su prosapia, en un encantitidad al respecto en un silencio absurdo; dodeña la inculpación simulando una indignación que no simula ser.

En efecto, ante el juzgado federal de Mendoza se le sigue un juicio de tacha por inscripción indebida en el padrón nacional y de no haberse nacionalizado.

Que el dic rito militar de Mendoza no dispone de legajo personal o ficha personal del doctor Puebla, ignorado en virtud de qué documentación legal se procedió a enrolarlo. Informa, además, el distrito que el doctor Puebla no ha prestado servicio militar, apareciendo en los registros, sin duda por propia declaración del enrolado, como nacido el 17 de junio de 1877 en la ciudad de Mendoza.

Ahora bien: la curia eclesiástica informa que en sus archivos parroquiales de Mendoza desde 1870 hasta 1880 no figura ningún acta de nacimiento de Carlos M. Puebla.

Para remache el juzgado federal de Mendoza informa que no se ha otorgado carta de ciudadanía a ningún Carlos M. Puebla.

El juez federal ha concedido al senador electo de su sospecta argentinidad dos días para que presente las pruebas de descargo. Los días pasados que se tienen coinciden en que el doctor Puebla seguirá guardando un silencio de digna dad ofendida...

Mientras tanto, la comisión de poderes del senado que estudia su diploma lo que debe presentar el bombre recomendado que el doctor Puebla presente rrector: las pruebas irrefutables de la nacionalidad.

Si Sr. Puebla no es por cierto una falta, ni mucho menos un delito. Pero ser chileno y querer ser senador argentino eso sí que es una cosa imprópia para todo hombre que tenga un poco de respeto por sí mismo y por los derechos de los demás.

Por cual quier las cosa y si el doctor Puebla no desciende de su silencio olímpico y presenta sus papeles, ya ya nadie le va a pedir ingresar al senado de la Nación, pues su cargo, por seguridades y chicanas que no intienten, es de aquellos que no tienen y no podrán tener nunca dueño.

Los senadores serios no querían tener por colega de banco a un señor que no ha prestado servicio militar, ni servicio militar, tomándose la fácil y plácentera molestia de unos cuantos meses de cuartel, y los católicos tampoco admitirán a su lado a un señor chileno que por no volverse donde ha sido bautizado aparece como... "herejo", sin vincular espíritus de ninguna clase con la religión oficial del estado. El señor Puebla no debe en esto ser menos que los reyes de la Gran Vía, que afirman que su fe de bautismo la tiene el cura.

Diga el señor Puebla cuál es el cura que lo bautizó en 1877 y por lo tanto que lo argentinizó.

Apuntes de la audiencia de ayer, por Roja



Veraneo político

Ahí van los lugares elegidos por nuestros clientes para pasar los meses de imprenante calorcito

En fuerte Gómez, en Altamirano; Hipólito Irigoyen, en Andalgalá; Merlini Carlo, en Carabelas; Balbino Cantilo, en Capilla del Señor; Honorio Pueyrredón, en Gramilla; Angel Gallardo, en Juan María; José Sandalio Salinas, en Inverada; Rengoni Borgelli, en La Colorada; Benigno Ocampo, en La Emerenida; Carlos A. Varangot, en Las Cejas; Benito Villanueva, en La Falda; Maidana, en La Toma; Víctor M. Molina, en La Carretal; Pedrito Resalado Núñez, en Los Maizales; Agudo Avila, en Melchor Romero; Fernando de Andreis, en Parada Kilómetro 78; Alfredo Spinetto, en Tambo Nuevo; Eipidio Gonzáles en Soledad; Nicolás Repetto, en Transitas; Mario Bravo, en Turín Tostado; Aybar Augier, en Transeá; Justino Lezica, en Taff Viejo; Peñalón, en Selva; José Camilo Crotto, en Pinto; Enrique Agosta, en Punta Chica; Ricardo Caballero, en Ranqueles; Jesús Galíndez, en Pontevedra (F. C. O.); Del Pozo, en Pichincha; Manuel Mario Oliver, en Patricios (No. 47, anchos); Salvador Torino, en Olivos; Manolo Carlés, en Palo Negro; y Lisandro de la Torre, en Pelvorinca.



CANOTIER 2.75

TRAJES confección, desde $ 13.50 . . . . . $ 19.90

PANTALONES confección, $ 6.50

TRAJES medida, en gabardinas y casimires fantasía, en lana y seda, desde $ 60.—

PRECIOS SON BASTANTE BUENOS

REBOREDO y SANCHEZ

769-Moreno-783 — Buenos Aires

ROYAL THEATRE

CORRIENTES 825. U. T. 863. Riv.

Empresa: LOMBART y Cía.

A las 21

Corto, Adúltero y Mártir

A las 22

"¡PA CUATRO DIAS QUE VIVIMOS!..."

A las 23:

A INYECTARSE CABALLEROS

PLATEA, $ 1, POR SECCION.

Mussolini comienza a andar en la mala

Los estudiantes de Bolonia hicieron demostraciones antifascistas

En la docta Bolonia, que es se Italia algo así como Córdoba en nuestro país, ha visto transcurrir unos momentos de grritería, pregoneros de horas de zozobra a las que había de seguir la caída de la dictadura impuesta por la abernación irresponsable de algunos sujetos, que volvían de la guerra, con las casillas cerebrales descoyuntadas. La juventud estudiosa allí, protestó contra las imposiciones del ministro de Instrucción Pública "honorévole" Gentile, ayer chico y nada filósofo, hoy dependiente del aVticano.

Al "honorévole" habíasele ocurrido arrinconar las aulas con crucifijos, imágenes religiosas y otras tantas mecanitas; y en medio de todo, para que fuese objeto de idolatría, aquel ridículo retrato en el que aparece Mussolini con ojos que dan susto y una expresión cosarina en los labios, plagiada a Caligula cuando ensañaba a matar al pérvulo berroniano. Dicho re rato se exhibe también, pero con una firma autógrafa, en las viderias de la Dante Alighieri, en la calle Florida. Allí nos decía una vez un hábil artista: Eso es antiestético.

Hemos recordado esto, y a pesar de coincidir en la apreciación respecto del ejemplar físico de Mussolini, sospechamos que no es por razones de estética por lo que protestan los estudian es de Bolonia. Nos parece más bien que es por cansancio de la enorme comedia histórica de que quiere hacerse protagonista al pueblo de Italia. Evidentemente hay algo más que razones estéticas. Hay razones de carácter político, de honda raíz psicológica, de alcance profundamente moral que se resuelven con proclamas estúpidas ni amenazas de sus iaces:

"Mi impresión del fascismo es que ha capeado brillantemente la crisis interna. Mientras otros cometían errores, hacíamos apuestas sobre el futuro. Los estudios de cinco años de historia no han enseñado nada a los adornadores de los viejos dientes ni a los charlatanes que predicen el futuro. Podemos reir en presencia de tal sopa ácida bestial.

Si tratan de entablar lucha, que den un solo grito y las camisas negras obrarán."

Dr. Federico Luzio

Ex médico interno del Hospital Rawson. Especialmente enfermedades internas y cirugía general

CANGALLO 1228

U. T. 715, Libertad

Consultas de 15 a 17

Obelisco se impone en el clásico Buenos Aires

Rosita y Raspón ganan las pruebas de perdedores

RESULTADOS GENERALES DE LA REUNION DE ESTA TARDE

PRIMERA CARRERA

Chápalo hizo el tren, seguido de Matorral, Joan y Pirpo; último corrió la favorita Tin Tan. Una vez en la recta, atropellaron Tin Tam y Matorral, para llegar al disco en ese orden. Tercero fué Joan y cuarto Bufón.

PREMIO JUAN SESOR

$ 4500 al 1o., 600 al 2o. y 300 al 3o. Distancia 2000 metros

1	**TIN TAN** 51 kilos, por Clifine y Auf. del stud Chevalier R., (entrenueur: V. Fernández).	23077	12822
2	Matorral 54, J. Vecino	13502	6782
3	Joan 47, G. Garrido	4730	2651
4	Bufón 55, J. Bastías	829	665
5	Siempre 54, F. A. Pereyra	3149	1654
6	Chápalo 51, R. Pelletier	6224	2719
7	Pirpo 60, M. Acosta	4976	2920
8	Joan 47, J. Garrido	4730	2651

$6197 2017 $ de Suprecuria. Doña Cucha, 61 y



LA LLEGADA DEL CLASICO. — Obelisco gana por cuatro cuerpos a Orden nanza

No corrieron: El Cantábrico, Solferino y El Derrumbe.
Dividendo: del 1o., $ 4.35 y 2.60; del 2o., $ 15.
Ganada por 2 1/2 cuerpos; del 2o. al 3o., 1 3/4 cuerpos.
Tiempo: 2'4".

LO QUE HUBIERA PAGADO CADA CABALLO A GANADOR

Matorral	$	1.30
Bufón	$	114.95
Siempre	$	41.40
Chápalo	$	16.80
Pirpo	$	20.30
Joan	$	51.30

SEGUNDA CARRERA

Rosita se impuso de un a otro extremo. La siguieron Quinola, Paudon y Presuntuosa. Una vez en la recta, atropellaron Paudon y Quinol para entrar seguida y tercera, respectivamente. Cuarta finalizó Carmen.

PREMIO TAKECARE

$ 4500 a la 1a., 600 a la 2a. y 300 a la 3a. Distancia 1500 metros

1	**ROSITA** 55 kilos, por D. Jubilee y Rosa Blanca, del stud La Loma, (entrainer: B. Isias).	19577	11159
2	Paudon 55, I. Leguizamón	32815	16911
3	Quinola 55, E. Orduna	321	266
4	Carmen 55, F. Arcuri	7033	4640
5	Castilla 55, R. Pelletier	11930	7295
6	Amarante 55, O. Arnolfo	2405	2171
7	Riña 55, E. Canessa	3726	2377
8	Presuntiosa 55, J. Vecino	3281	4647
9	Cacatúa 55, J. Canal	1921	1441

$7893 45016

No corrieron: Ambición, Beaune, Sasa y La Garra.
Dividendo: de la 1a., $ 7.15 y 3; de la 2a., 2.70 y de la 3a., 12.15.
Ganada por 2 1/2 cuerpos; de la 2a. a la 3a., 2 cuerpos.
Tiempo: 1'32" 4/5.

LO QUE HUBIERA PAGADO CADA CABALLO A GANADOR

Carmen	$	19.90
Pandora	$	5.85
Castilla	$	7.10
Amarante	$	101.20
Riña	$	88.60
Presuntuosa	$	16.70
Cacatúa	$	24.95
Quinola	$	419.75

TERCERA CARRERA

Cervantes corrió adelante por afuera, seguido de Cinto de Oro por los palos y The Blind. Así corrieron hasta que enfrentaron las tribunas del paddock donde cargó Raspón para ganar fácil. Segundo fué Cinto de Oro delante de The Blind y Espajizo que en ese orden ocuparon los puestos restantes del marcador.

PREMIO CAD

$ 4500 al 1o., 600 al 2o. y 300 al 3o. Distancia 1000 metros

1	**RASPON** 54 kilos, por Tubilardine y Reaveley, del stud Huergo J. F. (entrai- neur: N. Berazategui), J. Garrido	8760	3855
2	Cinto de Oro 55, Falecetti	16321	6370
3	The Blind 55, R. Rodríguez	4763	2179
4	Espajizo 55, E. Ruiz	25481	10677
5	Palemian 55, R. Pelletier	20127	7451
6	Cervantes 55, J. Vecino	13372	7502

93835 36151

No corrieron: Caste, Padischá, Ramaquilcó, El Obrero y Festival.
Dividendo: del 1o., $ 19.30 y 9.70; del 2o., 5.05.
Ganada por 2 cuerpos; del 2o. al 3a., una cabeza.
Tiempo: 1' 1/5.

LO QUE HUBIERA PAGADO CADA CABALLO A GANADOR

Espajizo	$	6.80
Skelman	$	7.20
Cervantes	$	12.65
The Blind	$	31.40
Cinto de Oro	$	10.35

CUARTA CARRERA

Pitusa corrió en la vanguardia seguida de Supremacía. Doña Cucha, Pelusa y Dedeñosa. Ultima Burguesa. En la recta pasó al frente Pet pero al llegar al paddock cargó Burguesa para ganar en buen estilo.

PREMIO GENERAL BRUSILOFF

Distancia 1800 metros

1	**BURGUESA** 48 kilos, por Voila y Burga, del stud La Grova, (entraineur: T. Miguez), J. Garrido	37437	11841
2	Pet 47, E. Orduna	9460	3996
3	Pitusa 53, R. Pelletier	2284	19669
4	Supremacía 52, M. Acosta	10546	4411
5	Doña Cucha 52, J. Falecetti	7230	3118
6	Cupla 50, F. T. Rodríguez	12465	4870
7	Dedeñosa 47, M. de Biassi	12345	5233

95039 41256



Los competidores del clásico al pasar por primera vez frente a las tribunas.

En punta Decampa, seguido de Obelisco, Ordenanza y Buen Papel

No corrieron: Dantesca, Raquel y Tin Tan.
Dividendo: del 1o., $ 6.25 y 3.90; del 2o., 7.45.
Ganada por 1/2 cuerpo; del 2o. al 3o., un cuerpo.
Tiempo: 1'56" 2/5.

LO QUE HUBIERA PAGADO CADA CABALLO A GANADOR

Pitusa	$	6.65
Supremacía	$	16.90
Doña Cucha	$	23.65
Cupla	$	7.25
Pet	$	18.10
Dedeñosa	$	18.30

QUINTA CARRERA

El clásico Buenos Aires fué disputado por los cuatro animales que indicáramos en nuestra edición de ayer. En la segunda cotización resultó gran favorito Buen Papel con 7144 boletos sobre un total de 10.746. En la cotización final contó muy pocos boletos más que Obelisco que le siguió en orden de preferencias.

Fuerte el lote en marcha, Decampa se lanzó al puesto de peligro seguido de Obelisco, Ordenanza y Buen Papel. El tren desarrollado por el puntero en muy sustancioso, tanto que en los primeros 1400 metros marcaron 1'31". Sin alternativas llegaron los competidores hasta la recta final donde Obelisco cargó resueltamente pasando al frente para seguir cómodamente en ganancia hasta el disco, al que llegó con 4 cuerpos de ventaja sobre Ordenanza que le escoltó. Tercero finalizó Decampa y último el favorito Buen Papel que no salió de ese lugar en ningún momento.

Los tiempos parciales fueron estos: Primeros 500 metros 30"

"	1000 "	1'3" 2/5
"	1400 "	1'31"
"	1600 "	1'44"
"	2000 "	2'9" 2/5
"	2300 "	2'28" 1/5
"	2500 "	2'39"
Ultimos	2500	2'42"
"	2000 "	2'3" 3/5
"	1600 "	1'41"
"	1400 "	1'27" 3/5
"	1000 "	1'2" 3/5
"	700 "	43" 4/5
"	500 "	27"

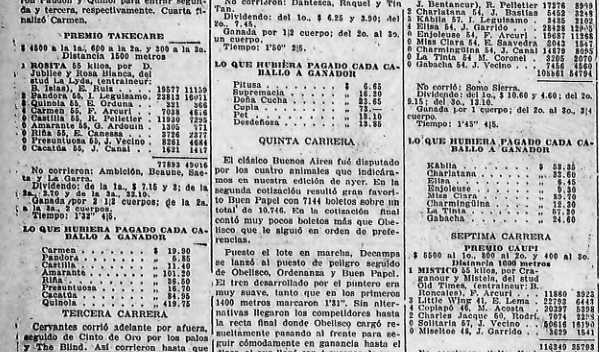
PREMIO BUENOS AIRES

$ 19.912 al 1o., 2332 al 2o. y 1416 al 3o. Distancia 2000 metros

1	**OBELISCO** 57 kilos, por Pripón 2 y England, del stud S. de Armas, (entrainneur N. Merenal, E. Ruiz	38731	—
2	Ordenanza 57, G. Ardeli	7121	—
3	Decampa 57, C. Fenucci	8923	—
4	Buen Papel 57, Torterola	38731	—

93537 —

No corrieron: Polverín y Luisito.
Dividendo: del 1o., $ 4.55.
Ganada por 4 cuerpos.
Tiempo: 2'12".



Obelisco, Ordenanza y Buen Papel en el momento de llegar al disco

LO QUE HUBIERA PAGADO CADA CABALLO A GANADOR

Decampa	$	18.85
Buen Papel	$	4.35
Ordenanza	$	33.70

SEXTA CARRERA

La Tinta hizo el juego, seguida de Enjolesue, Calabria, Elisa, Charlatana y Gabacha. En la recta se abrió Elisa, siendo estorbada mientras atropellaba, por Calabria, que resultó la ganadora. Segunda fué Charlatana y tercera Kábula

PREMIO QUO VADIS?

$ 55000 a la 1a., 800 a la 2a. y 400 a la 3a. Distancia 1700 metros

1	**CALABRIA** 54 kilos, por S. Wolf y Gravovia, del stud Las Armas, (entraineur: J. Bentancur), R. Pelletier	17276	8903
2	Charlatana 54, J. Bastías	5452	2343
3	Kábila 57, I. Leguisamo	8435	3107
4	Elisa 54, J. Garrido	28425	11900
5	Enjolesue 54, F. Arcuri	19687	11262
6	Miss Clara 54, E. Saavedra	3400	1500
7	Charminguina 54, J. Canal	14479	8090
8	La Tinta 54, M. Coronel	3285	2070
9	Gabacha 54, J. Vecino	7456	3140

105861 54794

No corrió: Somo Sierra.
Dividendo: del 1o., $ 15.60 y 4.60; del 2o., 9.15; del 3o., 12.10.
Ganada por 1 cuerpo; del 2o. al 3o., 3/4 cuerpo.
Tiempo: 1'45" 4/5.

LO QUE HUBIERA PAGADO CADA CABALLO A GANADOR

Kábila	$	58.25
Charlatana	$	33.60
Elisa	$	9.45
Enjolesue	$	9.35
Miss Clara	$	13.70
Charminguina	$	12.30
La Tinta	$	57.30
Gabacha	$	24.60

SEPTIMA CARRERA

PREMIO CAUPI

$ 6500 al 1o., 800 al 2o. y 400 al 3o. Distancia 1600 metros

1	**MISTICO** 55 kilos, por Cradanour y Mistela, del stud Old Times, (entraineur: B. Gonzalez), F. Arcuri	11860	3923
2	Little Wing 41, E. Lema	22702	6441
3	Caupi 56, M. Acosta	20397	5393
4	Charles Jacque 50, Hodri	7074	2283
5	Solitaria 52, J. Vecino	30616	16190
6	Misetos 54, J. Garrido	3629	1541

110349 35708

No corrieron: Solis, Noria, Pandour, Gringhorne, Lord Black y Pimpla.
Dividendo: del 1o., $ 17.65 y 8.60; del 2o., 13.30.
Ganada por 3 cuerpos; del 2o. al 3o., 1 1/2 cuerpo.
Tiempo: 1'36" 2/5.

LO QUE HUBIERA PAGADO CADA CABALLO A GANADOR

Solitaria	$	4.15
Charles Jacque	$	29.60
Misetos	$	17.70
Caupi	$	10.25
Little Wing	$	9.20

OCTAVA CARRERA

PREMIO BROWN

$ 6000 al 1o., 800 al 2o. y 400 al 3o. Distancia 2000 metros

1	**TARN** 44 kilos, por Verdón y Tarias, del stud Abrigo, (entraineur: Luis Saini), E. Lema	44290	6837
2	Para Hoy 53, I. Leguizamo	52322	9508
3	The Century 49, J. Garrido	10232	3474
4	Préstamo 51, M. Acosta	26711	8484
5	Sor Belén 53, J. Bastías	9013	2279

152664 31651

No corrieron: Interval, Copetón, Doña Cucha, Guinghorne y Riddler.
Dividendo: del 1o., $ 6.20 y 3.75; del 2o., 2.25.
Ganada por un pescuezo.
Tiempo: 2'18" 2/5.

HIPODROMO DE TEMPERLEY

Primera carrera — 1100 metros

1	**MARIETTA** 53, O. Solari	355	212
2	Sicilian 57, G. Ardeli	618	223
3	Mederic 59	422	361
4	Tutt Polle 56	195	110
5	Burgano 54	15	10
6	Marchand 48	116	51
7	Bilgara II 48	63	27

1991 867

No corrieron: Colmo, Tina II, Motivo, Spice, Turro.
Dividendo: de la 1a., $ 10.05 y 3.70; de la 2a., 2.20.
Ganada por 2/4 cuerpo.
Tiempo: 1'8".

Segunda carrera — 1100 metros

1	**MARAMBA** 48, J. Martínez	788	292
2	Prisco 55	1443	353
3	La Pampa 51	164	110
4	Momanaland 50	5	6
5	El Tonto 56	163	80

2557 889

No corrieron: Mio Mio, Fracturado, Hurlyburly, Mintaicho, Dafinia, Mirla, Alí Fabry, Grisela y No me gusta.
Dividendo: del 1o., $ 6.80 y 2.35; del 2o., 2.25.
Ganada por 1/2 pescuezo.
Tiempo: 1'3" 1/5.

Tercera carrera — 1800 metros

1	**GARGOLA** 54, J. Farías	1094	300
2	Rodrigo 56	1040	335
3	Ensigu 54	277	149
4	Almagro 56	467	164
5	Bravio 56	92	50
6	Gondy 56	185	103
7	Movimiento 56	185	82

3536 1259

No corrieron: Oberdán, Halfa Chance, Frescales y Tres Cruces.
Dividendo: de la 1a., $ 5.80 y 3.65; del 2o., 3.05.
Ganada por 1 1/4 cuerpo.
Tiempo: 1'54" 1/5.

Cuarta carrera — 1400 metros

1	**RED WOLF** 54 k. Arzino	1893	—
2	Te Lupone 54	548	—
3	Chorro 55	589	—
4	Lens 50	167	—

9888

No corrieron: Machito, Dionea, Bogemensis, Jalon, Abuelita, Romanoff, Tabasia, Little Wing, Mate Grosso, Acolí.
Dividendo: del 1o., $ 2.70.
Ganada por 3 cuerpos.
Tiempo: 1'27" 1/5.

Quinta carrera — 1000 metros

1	**IMPROMPTU** 57 kilos, F. Lara	1914	481
2	La Nieve 55	1745	1744
3	Pita III 55	756	253
4	Torrecilla 55	288	144
5	Filosofía 52	519	254
6	Little King 51	1441	320
7	Taximetro 57	201	135
8	Esa 57	97	73
9	Navarrita 55 (Con Ese)		
10	Cleofe 55	18	21
11	Dedeñosa 55	16	12
12	Soberano 54	50	37
13	Profano 54	139	66

3790 2003

No corrieron: Moscatel, Yodo, Navite, Gusto, Almaro, Furiador, Sin Mie.
Dividendo: del 1o., $ 60 y 2.85; del 2o., 5.80; del 3o., 2.50 y del 4o., 4.55.
Ganada por 1 1/2 cuerpos.
Tiempo: 1'1" 1/5.

Sexta carrera — 1300 metros

1	**LENGUA LARGA** 54 kilos, Ruiz	281	169
2	El Indio 56	1397	569
3	Dandy 56	4	62
4	Double Faced 54	453	325
5	Esque 56	1238	270
6	Pretty Red 56	132	79
7	Demonte 56	45	43
8	Ofelia 54	134	75
9	Oliceria 54	8	10
10	Dimethoene 54	253	113
11	Fogueado 53	236	112
12	Despedida 54	1	1
13	Buena Fe 51	319	171

5849 1919

No corrieron: Quillanes, Der: Me.
Dividendo: del 1o., $ 24.60 y 4; del 2o., 2.60; del 3o., 7.45, y del 4o., 4.45.

HIPODROMO DE SAN MARTIN

Primera carrera — 1300 metros

1	**JACOBIN** 52 k., Lencetti	2432	1190
2	Panoli 59, J. Pena	1799	1307
3	Contramano 51, D. Dubina	1660	1171
4	Fedoro 53, F. de la Cruz	562	415
5	Manoquez 51, F. Alarcón	120	132
6	Feión 53, M. de Lara	287	179
7	Legislador 54, de la Cruz	913	561
8	Talero 52, F. García	57	76
9	Torreja 49, A. Aguilera	204	190

1287 8248

No corrieron: Lampione, Corola, Tuyo Moro, Sapriell, Oberdan, Ivor, Cinta, Ivor, Vulgria, Gatón.
Dividendo: del 1o., $ 5.85 y 2.55; del 2o., 2.45 y del 3o., 2.80.
Ganada por 1 1/2 cuerpos.
Tiempo: 1'31" 2/5.

Segunda carrera — 1400 metros

1	**SARSFIELD** 54 k., Reparaz	3056	2057
2	Restalón 57, A. Lhuillier	724	558
3	Bin Arruga 51, M. Góngora	1063	1426
4	Latifundio 46, J. Toledo	609	436
5	Legislador 54, de la Cruz	913	561
6	Lord Prisonrose 57, Arlan	1744	876
7	Gente Amiga 52, Ferrari	159	168
8	Pipper Bud 53, J. Raggio	1135	327
9	Greenleaf 53, F. Ochiba	450	287
10	India Rubia 52, Castiglioni	1962	1294
11	Jupiter 54, Torres (con L. Bravo)	1	1
12	Indiscreto 51, L. Bárcena	833	461
13	Alarcón 54, R. Sánchez	68	85

0	Almirita 52, Aguilera	168	166

15065 8464

No corrieron: Gavroche, Fuerte, Glaseur, Puerto Rico, Quitador, Don Roberto, Perry y Pilatos.
Dividendo: del 1o., $ 8.85 y 3.05; del 2o., 5.05, y del 3o., 2.50.
Ganada por 1 1/4 cuerpos.
Tiempo: 1'27" 2/5.

Tercera carrera — 1300 metros

1	**LE BLEU** 53 k., Ibarra	3334	1965
2	Ojerisa 54, A. Lhuillier	401	290
3	La Chinita 51, L. Bárcena	1203	710
4	Nogalina 51, A. Jara	116	130
5	Waterfall 53, A. Capra	25	60
6	Pródigo 56, R. Sánchez	212	150
7	Pacífendes 54, C. Ferrari	486	351
8	Betún 53, L. Saavedra	46	56
9	Florentino 52, A. Romero	1401	1040
10	Desdén 56, T. Cabrera	1401	1040
11	Marmol 54, J. Góngora	1401	1040
12	Manchego 53, J. Lamberti	156	112
13	Pirinone 53, Di Tomaso	478	194
14	La Gaviota 56, D. Nigoli	131	98
15	Bal Bal 51, Cancellaro	13	13
16	Pobre Cosa 51, García	78	61
17	Oeste 53, A. Aguilera	811	453
18	Aspaviento 52, M. Pena	1127	477
19	Prontón 51, J. Raggio	156	111
20	Thirón 53, Arlandini	135	112
21	Quisquilloso 53, Ferrari	79	72
22	Petit Pompe 49, Oubiña	1200	242
23	Piolita 52, A. Torres	204	186
24	Chinita 52, de la Cruz	500	357
25	Argentinito 58, Arambel	2074	837

14131 9083

No corrieron: Olivere, Cantonpol, Pisry, Elocuencia, Senato, Royal Diamond, Cara Atada, Lista de Poncho, Talita.
Dividendo: del 1o., $ 7.65 y 3.75; del 2o., 14; del 3o. 6.80.
Ganada por 2 1/2 cuerpos.
Tiempo: 1'26" 4/5.

Cuarta carrera — 1000 metros

1	**MISTER DICK** 50 kilos, J. Arlandini	6310	2288
2	Bresero 41, P. de la Cruz	1260	778
3	Alfería 47, P. Oubiña	1004	497
4	Cuquilla 45, J. Pierri	477	277
5	Saperlotte 56, P. Lencetti	5375	1782
6	Bigatelle 46, A. Gómez	727	453

16576 6269

No corrieron: Hidalgo, Abeja III, Falernum, Carlota.
Dividendo: del 1o., $ 4.45 y 3.10; del 2o., 5.30.
Ganada por 1 1/2 cuerpos.
Tiempo: 59".

Quinta carrera — 2000 metros

1	**NEXT** 54, J. Toledo	6057	1739
2	Chimborazo 48, A. Torres	1809	1709
3	Marbak 49, F. Alarcón	1349	769
4	Peregrino 54, D. Ibarra	1681	898
5	Girasol 55, M. Reparaz (con Marbak)	1000	500
6	Pedalgo 54, A. Lauria	1468	732
7	Mac Adam 11 54, F. Pierri	1508	732
8	Trumpeter 49, D. Fernández	727	453

15448 7268

Dividendo: del 1o., $ 5.15, y 2.75; del 2o., 2.65; del 3o., 2.50.
Ganada por 2 cuerpos.
Tiempo: 2'10" 2/5.

Sexta carrera — 1300 metros

1	**AGRISSOR** 53, E. Cabrera	4972	1744
2	Litógrafo 55, A. Aguilera	549	433
3	Mona, Or. 51, F. Barrena	2511	1650
4	Lisa 52, M. Arambelo	723	397
5	Pulito 52, J. Gutiérrez	50	50
6	Magnífico 55, F. García	1634	908
7	Clarinete 55, D. Ibarra	1453	816
8	El Francesito 3, Arlandini	1743	940
9	Matarey 56, J. Raggio	958	665
10	Sumie 53, M. Reparaz	2070	1334
11	Lord Cecil 47, A. Gremo	45	58

18129 9404

No corrieron: Cusquita, Conjuramos.
Dividendo: de la 1a., $ 6.90 y 3.90; de la 2a., 9.75; del 3o., 2.50.
Ganada por 1 1/2 cuerpo.
Tiempo: 1'28" 2/5.

Séptima carrera — 1400 metros

1	**CELLA** 54, Kehla de A. J. Oubiña	1988	840
2	Parman 52, J. Alarcón	1453	816
3	Tichelo 51, L. Barsena	543	404
4	Jornalero 51, D. Fernández	258	165
5	Ata	354	698
6	Carnicolesi 53, S. Greme	447	294
7	Hospedaje 49, F. Toledo	1414	1414
8	Sidérita 49, M. Reparaz	357	177
9	Mimosa 52, Torres	2009	1336
10	Perrybehy 50, R. Sánchez	271	264
11	Pedro Pan 49, Ibarra	1460	1460
12	Cyllevel 51, F. Ferrari	5137	2234
13	Caramurú 49, C. Ferrari	1724	1724

16031 7842

No corrieron: Clarineto, Mond Or, Jalgiter, Mister Dick, Arcescor, Jacobin, Libertad y Wagner.
Dividendo: del 1o., $ 14.80 y 6.25; del 2o., 5.65, y del 3o., 2.60.
Ganada por 1 1/2 cuerpo.
Tiempo: 1'42" 2/5.

HIPODROMO DE LA PLATA

Primera carrera — 1000 metros

1	**HENRY WHITE** 55, J. R. Cabrera	144	82
2	Don Del 55, J. Alonso	2400	1200
3	Plateador 55, S. Caro	1288	428
4	Mi Vida 55, Ferrari	1917	1917
5	Alfiler II 55, P. Guastavino	1	1

5850 2611

No corrieron: Pehuajó y Tentativa II.
Dividendo: de la 1a., $ 43.90; del 2o., de la 2a., 6.80.
Ganada por 1 cabeza; de la 2a. a la 3a., 1 1/4 cuerpo.
Tiempo: 1'2" 3/5.

Segunda carrera — 1300 metros

1	**LOLY** 55, P. Granada	466	189
2	Ojo Vivo 55, Cancellaro	1033	435
3	La Lechera 55, S. Díaz	289	149
4	Romerillo 55, J. Carabajal	1882	696
5	Upa 14 141 55, O. González	135	81
6	Chamonner 55, M. Romero	183	99
7	Ojo Vivo 55, J. Ramírez	707	268

4550 1886

No corrieron: Olimpiada, Orotea, Orotería y Empritar.
Dividendo: de la 1a., $ 20.20 y 7.60; de la 2a., 3.60.
Ganada por 1 1/4 cuerpo; de la 2a. a la 3a., 1/2 cuerpo.
Tiempo: 1'21" 4/5.

Tercera carrera — 2500 metros

1	**POLAR WIND** 55 kilos, O. González	1629	609
2	Aby 55, A. Croce	1023	435
3	Sondal 55, T. N. Fernández	589	210
4	Romerillo 55, J. Carabajal	1882	696
5	Fuego Fatuo 55, J. Alonso	494	293
6	Chamonner 55, M. Romero	183	99

5859 2149

No corrieron: Wrangel, Prefacio, Ramán, Gobierno, Bonant, Obelssant y Frisia.
Dividendo: del 1o., $ 6.50 y 3.90; del 2o., 4.20.

Ganada por 2 cuerpos; del 2o. al 3o., 2 cuerpos.
Tiempo: 1'22".

Cuarta carrera — 1200 metros

1	**CHARMANT** 55, T. N. Fernández	1144	486
2	Chalupa 53, F. Goyeneche	483	350
3	Mascarilla 53, Balstrochi	705	330
4	Clamoroso 55, R. Díaz	1120	497
5	Sisal 52, M. Vignatti	388	208
6	Negrito 55, P. Peñalva	1023	435
7	Minster 55, V. Spisirro	309	185
8	Stulmas 55, P. Orcajada	173	137
9	Pundit 55, J. Cerdá	848	367
10	Estanciera 53, A. Croce	158	104
11	Gaviota 53, J. M. Cabrera	151	285
12	La Langosta 53, F. Gustalino	78	63

6175 3121

No corrió: Alix.
Dividendo: del 1o., $ 9.70 y 4.30; del 2o., 5.10; del 3o., 5.40.
Ganada por 1 cuerpo.
Tiempo: 1'14" 3/5.

Quinta carrera — 2000 metros

1	**PIAL DE VOLCAO** 48 k., Ibarra	410	209
2	Marbella 44, V. Lacruz	566	339
3	Armel 49, R. Díaz	706	321
4	Telma 57, I. Carabajal	755	291
5	Bembo 54, M. Vignatti	3136	536
6	Amohoel 46, C. Ferrari	171	99
7	Lechuguita 45, Goyeneche	482	244

6216 2041

No corrieron: Favorito y Enamorada.
Dividendo: del 1o., $ 37.50 y 8.30; del 2o., 6.
Ganada por un pescuezo; del 2o. al 3o., 1 1/2 cuerpos.
Tiempo: 1'36".

Sexta carrera — 1400 metros

1	**STRIKE** 55 kilos, J. Ger	1847	514
2	Condenador 55, A. Romero	1972	1972
3	Mecha 55, V. Spisirro	433	257
4	Ramírez 51, R. Guastavino	450	224
5	Reductor 55, T. Fernández	977	317
6	El Loquito 55, C. Cordeiro	235	132
7	Pejerrey 55, A. Croce	57	47
8	Clavo de Oro 55, de la Cruz	107	90
9	Last Bell 55, Ramírez	611	308
10	Torrente 55, R. Pérez	49	39
11	La Bastilla 55, Balstrochi	98	84
12	Oblicua 53, J. Cabrera	348	174
13	Bombita 53, J. Goyeneche	304	193
14	Orandes 53, M. Elías	260	163
15	Cabeza 53, M. Vignatti	1452	709

7288 3106

No corrieron: Portugal, La Querencia y Ghelle.
Dividendo: del 1o., $ 8.50 y 4.80; del 2o., 5.60 y del 3o., 3.70.
Ganada por un pescuezo; del 2o. al 3o., 1 cuerpo.
Tiempo: 1'27" 2/5.

Séptima carrera — 2500 metros

1	**EL LOCO** 48 kilos A. Croce	1205	404
2	Ojo Vivo 55, O. González	1033	435
3	Calcador 53, E. Días	1957	539
4	Ojo Vivo 55, J. Ramírez	707	268
5	Pedn 49, V. Spisirro	3044	43
6	Pedalgo 54, A. Trimi	637	350
7	Rapier 46, J. Alonso	118	80
8	Pripponette 45, Lacruz	60	60

7440 3068

No corrieron: El Dante y Marol.
Dividendo: del 1o., $ 14.80 y 8.90; del 2o., 4.80 y del 3o., 3.60.
Ganada por 1/2 cabeza; del 2o. al 3o., 1 cuerpo.
Tiempo: 2'6" 1/5.

HIPODROMO DE MAROÑAS

PRIMERA CARRERA

1	**CHARMER** 58, Perrasul	$	10.80
2	No Peleen	$	3.45
3	Arenal	$	3.45

No corrieron: Ocidador, Invencible, Briseya.
Ganada por 3/4 cuerpo.
Tiempo: 1'26" 2/5.

SEGUNDA CARRERA

1	**ASTRI** 52, T. Batista,	$	11.15
2	Daimler	$	4.35
3	Rague	$	4.05

Corrieron todos.
Ganada por una cabeza.
Tiempo: 1'14" 3/5.

TERCERA CARRERA

1	**ENDIABLADA** 53 kilos, F. Gómez,	$	7
2	Voluptuosa	$	3.10

No corrieron: Verónique, Dinorah.
Ganada por medio pescuezo.
Tiempo: 1'32" 4/5.

CUARTA CARRERA

1	**MAYO** 54 k., P. Moreno,	$	3.10

No corrieron: Mayorquina, Luquillas, Fénix, Pitrovich, Sangre Noble.
Ganada por cabeza.
Tiempo: 1'42" 3/5.

QUINTA CARRERA

1	**CHASCARRILLA** 44 kilos, Ruiz, pesos 3.10.		

No corrió Bordoneo.
Ganada por 1 1/2 cuerpos.
Tiempo: 1'41" 1/5.

SEXTA CARRERA

1	**INDIANA**, Batista,	$	24.80
2	Bianzu,	$	6.60
3	Jacobino	$	4.25

No corrió Chinchilla.
Ganada por un pescuezo.
Tiempo: 1'26".

SEPTIMA CARRERA

1	**MASCALZONE** 42, Lencina	$	4.30
2	Lamina	$	2.40

No corrió Tun Tun.
Ganada por cinco cuerpos.
Tiempo: 1'38" 4/5.

OCTAVA CARRERA

1	**MICKEY** 53 k., Trejo,	$	11.10
2	Milenguero	$	6.30

Ganada por medio pescuezo.
Tiempo: 2'26".

*HALLAZGO

IMPRESIONES RECOGIDAS EN LA TRANQUERA

ALACRANERIAS, FIJAS IMPERDIBLES, BATACAZOS Y RUMBEADAS CON GRAN ACOPIO DE CHISMES, QUE NOS SUMINISTRA NUESTRO POPULAR RAFA

¿Qué puede adutcres en favor del interés que el premio clásico Palermo, la prueba "clou" de la reunión de mañana? Francamente, nos parece que sería menester rayar a gran altura en elocuencia, erudición y buen estilo, donde las sutilezas y el ingenio tendrían que lugar un rol preponderante en la elección y desarrollo del asunto que tuviese por objeto dimostrarnos que un encantro entre Mameluke, "flyer" de primer orden, y Tangage, mitroy estimable, es suficiente para dar al premio Palermo, que cuenta este año con una prima superior a 20.000 pesos, los brillantes contornos que requiere su tradicional importancia, de lo que había con toda claridad el hecho de que entre sus ganadores, figuren nombres de pura sangre que dejaron imborrables recuerdos en la mente de los aficionados por su actuación en las pistas. Y dino basta con mencionar el nombre de sus cuatro últimos ganadores: Omega, Clamor, Moloch y Rico.

¿Es que, en realidad, no hay elementos de primer orden capaces de demostrar sus calidades en la milla, distancia intermedia por excelencia, y por ende, propicia para que los "pur sang" de valores efectivos demuestren sus potencias locomotivas? El recer de bondades indiscutibles no reagrada, diríamos, afirmación ésta que certifican incuestionablemente sus extintos ganadores desde su fundación, que es de imposterro. la mayoría de ellos, con la misma bravura que en la milla en las distancias muertas.

Realgémonos, pues, a las palideces que nos depara el espectáculo del premio Palermo este año y concentremos toda nuestra atención en lo que nuestro gran Rafa nos diga en su celebérrimo "parte" sobre las pruebas ordinarias.

LA PRUEBA INICIAL TENDRA EL ATRACTIVO DEL ENCUENTRO ENTRE CARTAGINES, INBURRESTO, MATORRAL Y VIENTO, CUSTANDONOS LA HIJA DE CYLLENE.

—Parece mentira, don, que un profesional de su importancia se deje llevar de cuentos... Lo estoy viendo y me parece un sueño... ¿Cómo, hombre, cómo, hombre chgre«dol... ¿Es que es fatal el que los hombres?...

—Yes, compañero: Ya nunca las sirenas me han arrastrado al agua. Si alguna que otra vez he decidido zambullirme es porque yo y no otro lo ha resuelto.

—Si, ya lo sé. Pacá y Ciervo, son pingues que invitan da tarde en tarde...

—Pero es que todavía no he visto a ustedes bromas tan gruesas, y en mia propias barbas?

—Como usted no dice que de tarde en tarde se ahe al agua...

—Pero, entonces, ¿con usted no se puede hablar en sentido figurado?

—Ah, pero discupe! Yo creía que me hablaba turfísticamente...

—¡Que turfis... ticamente ni ocho cuartos! Y vea, amigo, cuando de caballos, hagan de cuenta todos los de CRITICA que yo no existo.

—Bueno, Está bien... Hasta la vista...

—Claro que si usted, personalmente, algún día me necesita, estoy a sus órdenes.

—Creo que no va a haber necesidad...

—Ta güeno... Primero me viene con salamerías y ahora salimos con esa... ¿Le parece bonito, acaso, que la CRITICA me trate como trapo de cocina porque Ciervo le gana a Solitaria? ¿Entonces para qué corría? Si acababa de entrar segundo de la Saint Wolf, dándole tres kilos, ¿por qué no debía ganar después, recibiendo el mismo plomo? Si usted, Rafa, sabe sumar bien, verá que había entre una y otra carrera seis kilos de diferencia a favor del mío.

—Pero don Santiago, por Dios. ¿Y yo qué culpa tengo de lo que le digan los de la Redacción? ¿Usted no sabe, acaso, que son unos maliciosos, y que les hace cosquillas cuando por casualidad un caballo como Pac... digo Ciervo, gana cuando pega bien? Si yo cuando voy por allá no me canso de decirles que no tienen razón al decir eso. ¿Y usted sabe lo que hacen? Me miran todos y se ríen...

—Ya me imaginaba que no eran cosas suyas. Y permítame que le pida disculpas y me repita a sus órdenes. Para usted sabe lo que gusta, y le he dicho.

—Bueno. Como ando con unos pesos que me estorban más que un clavo en las tiantas, he resuelto jugarlos a su gusto mañana... Y si fuera en la primera y en la séptima mejor...

—Este... Es que en las dos hay algún bicho que me estorba, ¿sabe? Y si mañana no sé nada... Digame, ¿por qué no me ve mañana antes de largar la primera?

—Imposible, Santiago, voy a jugar en el centro, porque de mañanita me pienso ir a Olivos al pie-a-pie del cruiano don Aurelíano Ortiz, padre de la flja de Flérida y Chirubichá ¿recuerda?

—¡Pero cómo no! ¿Y es cierto que tiene un potrillo que ¡ata como loco?

—Si, se llama Fulguita. Pero parece que anda con sobreañas... ¿Y cómo hacemos, entonces?

—¡Ah!, en cierto. Vea, haga nomás la redobiona de Cartagines y Ciervo. Aunque la prevengo que acrie ni por jugarles "parejitas" a cada uno. Porque en la primera le tengo miedo a la del Chevalier, ¿me entiende? Con el Gay Simón, se lo juro, no le tengo miedo a nadie. Perderá únicamente que el chico Garrito haga una de las suyas al final. Pero sería capaz de matarlo...

LOS DEL VICTORICA ROCA CREEN QUE YA LE HA LLEGADO EL TURNO A BEAUNE, AUNQUE LA DEBUTANTE DEL NUMILLA PUEDE SER EL INCONVENIENTE DE ESTA VEZ.

—¡Amigazo Tarara, cómo lo trata la velocidad! Me han dicho que en Primera Tiple está como para una seguidilla, porque tiene tanta cuerda como la Barrientos...

—Algún admirador de "Carmen"...

—¿Para cobrar bien? No creo; la hija de Asturiano anda bien, pero...

—No; yo me refiero a la ópera aquella que vimos para un 25 de Mayo en el Colón. ¿recuerda?

—Recuerdo. ¿Y cómo anda la hija de Primera Tiple?

—No me he fijado bien; pero le of decir a don Ignacio que la piensa sacar de perdedora antes de fin de año.

—¿No será mañana?

—Mañana u hoy. Vaya uno a saber dónde se le ocurrirá hacerla correr. Todo depende de cómo amanezca...

—El otro día entró cuarta....

—Si; pero le oído decir a don Ignacio que por ser su padre quien es, no vale dos centavos... en pista anormal, que en pista seca vale tanto como... Malquerida.

—¡Malquerida era una burra malnacida!

—Si; pero le oído decir a don Ignacio, que, como buena hija de Diamond, era muy mala y en carrera era terrible...

—¿Para entrar cola?

—...; y no había forma de que demostrase su clase y su parentezco con Moloch.

—¿Y la del Victorica Roca, no le parece la mejor candidata?

—Esa me parece la hija de Botafogo, que debuta, le he tomado unos tiempos que da miedo. Y ves, cuando terminna los trabajos no queda como si tal cosa. Yo creo que va a entrar delante de Carmen, Escobilla, La Garra, Acentuar, y si se descuida, de la misma Beaune.

—¿Y de Pandora?

—No sé; yo le of decir a don Ignacio que sólo le temía a Rosita. Pero no oí bien para qué...

—¿De manera que usted cree que gana Beaune?

—Sacando a Pandora, que sólo la he visto dos veces en el box, a las demás las conozco a todas, y creo que tendrán que sudar aceite de bacalao para ganarle a la Cyllene. ¡Ei viejo!...

—Hasta luego.

LOS DEL STUD ATUCHA ASEGURAN QUE EN LA PISTA ESTA BIEN Y CORRE PALIKAO, NO HABRA PELIGRO, NI CARTUCHO, NI HABLANTIN CON QUE GANARLE.

—Para servir a usted, don Pancho Galera...

—Qué tal, Rafa. Le advierto que me molesta eso de Galera...

—¿Ese de galera?... Ah, claro... Es don Ignacio.

—Si no le hablo de ese señor, que me tiene sin cuidado. Y que me regalen a Malacuerda o me parta un rayo si alguna vez vuelvo a tener cuentas con él. Yo me refería a lo de Pancho Galera...

—¡Ah! Pero Pancho, el se lo decimos cariñosamente. Ya sabe que pone usted, todos nosotros, con el tigre Dedico a la cabeza...

—Muchas gracias... No hacen más que retribuir... ¡Pero, che, bagual, tenó más cuidado con el potrillo! ¡Bajate y llevalo de tiro!

¿No vió? Si con estos peones hay que andar a un metro de distancia. ¡Qué hocicada! Figúrese si el potrillo llega a mancarse...

—¿Ese es Polikao, no?

—El mismo. ¿Vió el trabajo?

—Si. Lo he venido siguiendo desde hace dos semanas.

—Un queso, ¿no?

—Le parece?...

—¿Y no dice que lo ha visto ejercitar varias veces?

—Si. Pero quería saber su sincera opinión...

—Bueno, amigo; todas ventanillas están cerradas. Más cuando las abran, no se molestie en arrimarse. Tenga paciencia y sufra un poco. Mañana, aguante todavía la primera y la segunda. Cuando le toque el turno al premio Moloch, vacíese todos los bolsillos en la del número 1, ¿me entiende? ¡Si hasta verdienza me da ganarme la comisión con tan insignificante trabajo!...

—¿Entonces, Peligro, el de Nacho no?...

—¡Di Tomasi "up"! Ni el Pandes ni todos los de la lista alcanzarán a cerrle la cola al Perrier.

Bueno, ya sabe, ¿eh? Chau y saludos a la barra.

CACHETAZO — NOS DIJO UN PEON DE NACIANO MORENO — REALIZARA MAÑANA, A ESO DE LAS 15.30, UN EJERCICIO SOBRE 1.100 METROS, POR LOS QUE EL STUD CONDAL COBRARA 5.000 PESOS...

—¡Al fin solos!

—¿Pero se fijó qué manera de haber gente y pingos esta mañana? Es lo que pasa cuando hay dos reuniones en días seguidos. ¡Yo tenía un miedo de que usted me hablase delante de algún alcuitil!

—Pierda cuidado, compañero. Yo no lo voy a comprometer nunca con los de su stud.

—¡Ha visto qué maletita sin manijas es el aprendiz Lema ese? ¿Ves que perder ese carrera con la hija de Uva Negra! Don Nacho no le dijo ni palabra cuando volvió después de la última. Pero ayer, en el stud, le dijo, como enojado, que si perdía la séptima de mañana, en adelante la correría uno que fuese más despierto.

—¿Así le dijo? ¿Y Ciervo?...

—A mí me parece que ahora le "toca perder..." Será por un pescuezo, o más apretado, pero... Qué quiere... A mí no me gusta que ahora le toca perder... Si llegases a ir derecho; le oído decir que la yegua de don Naciano no correrá...

—Bueno, bueno... ¿Y Cachetazo?...

—¡Juá, juá, juá! ¿Usted sabe lo que don Naciano le dijo por teléfono al señor Fernando el otro día por la tarde?

—¿...?

—Que Cachetazo realizaría mañana, a eso de las 15.30, un ejercicio en los 1.100 metros, por lo que el stud Condal cobraría 5.000 pesos... Si quiere más claro...

—¿De maneis que a Zeus no le tienen ni pizca de miedo?

—Ves; los otros días lo aprontaron al Saint Emilión, y cuando los que tienen relojes vieron el tiempo, dijeron todos juntos: ¡es una bala! ¿Qué fenómenol, y otras cosas. Y Nactuyo, que estaba enfrimado en aquel poste con el reloj en la mano, cuando todos gritaron eso, se dió vuelta y echó riéndose para la casa: ¡Ah! Pero ¿es mismo tarde cuando le habló al señor Fernando.

—Ya güeno... ¿Y de Peligro, qué se dice?

—Parece que don Naciano le tiene algo de respeto al debutante del Atucha. Digo esto porque hace un rato le dijo a Emilio: "Ya veo que el Perrier parece bueno; pero vos sabés cómo anda Peligro, y también sabés que las carreras se ganan en la cancha y no con aprentas. Parece un burro, pero vos vas a ver que va a salir regular. Y me alegraría que ganara con Di Tomaso, a ver si se arregla algo..."

—Bueno, don se me va haciendo tarde y ya ha de estar el asatre en el stud. Porque ¿sabe?, el señor Fernando ha mandado tres "barras" de géneros para que nos hagamos trajes para el año nuevo.

—De regalo?

—¡Está fresco! A pagar once pesos por mes. Y al peón que gane con su caballo le descuentan de golpe la mitad...

SE CORRE LA BOLA DE QUE EL DEBUTANTE EDEN VA A HACER SALTAR PAR ARRIBA A TODO EL LOTE DEL PREMIO RAS. EL CUIDADOR DE MANEADOR DICE QUE NO CREE EN APARECIDOS.

—Le pido disculpas, Evaristo; soy un hombre sin fortuna. Ves Pepito con el de lo que me dijo de Noris, a último momento me jugué a Little Wing!

—¿Derecho?

—No: mitad y mitad. Es que me aseguraron que Naciano se había jugado un paco de aquellos que sólo juega para los grandes burlones...

—¿Pero no le dijeron que las tres cuartas partes eran placés?

—No...

—¡Pero claro, mi amigo! ¡Si lo sabré yo! Es difícil que cuando nos juntamos" en una carrera saquemos los dos la misma cantidad de boletas en Sanador. Mañana, por ejemplo, el de los placés seré yo, a Manador...

—Entonces, no le gusta para el primer puesto?...

—¡Cómo no me va a gustar! Le quiero decir que el fardo grande será a placé y el "chico"...

—¿Cuál cree usted que es el peor enemigo?

—Son dos; la de Naciano y Ciervo. Si los dos van con todo lo que tienen a ganar ¡qué pucha si va a estar lindo!

—¿Y Edén, el crack rosarino?

—No creo en aparecidos... He visto que corre fuerte, pero es que ahora va a vérselas con el handicap de la milla de Palermo... Nada. Que la convera até entre Ciervo y Little Wing, y si hay una sorpresa, primero yo... o el de Baltasar Roncales.

EL HANDICAP FINAL DEBE RESOLVERSE ENTRE TROTOL, FAMOSO Y EL EVIL EYE, Y SI TERCIA PRESTAMO, EL ENCUENTRO SERA EL CLASICO DE LA REUNION.

—Pero don Anacleto, ¿qué es "eso" que se ha traído de La Plata?

—¿Por si acaso usted se refiere a Cupla?

—A la misma, don Anacleto, y no se enoje...

—¿Y qué tendría de particular que fuese la hija de Tullinadine? ¿No tiene acaso, acaso, y un estado de primer orden? No gusó. Fedora una vez en los 3000 metros, llegando una poncheada de bulletes?

—Si; pero es que Cupla contra Trotol, Famoso y acaso Préstamo,...

—Pero, mi amigo! Si una vez corrió El Niño contra Holadgo, ¿por qué no puede yo hacer correr a Cupla contra esos "insignes" que usted me ha nombrado? ¿No tengo yo derecho de noventa y dos probabilidades contra cien de llegar primero? Y usted ha de estar conmigo si le digo que El Niño hubiese entrado segundo aún si el crack hubiese recorrido todo el tiro del clásico reunido, ¿no es así?

—Tiene razón. Y yendo al grano, ¿cuáles le parecen a usted los mayores rivales de Cupla?

—Si resuelvo hacerla correr, casi todos... Pero declaro que Trotol y Famoso vienen corriendo como tuneos clásicos. Y Préstamo, no le digo nada... Por más que me parece que el hijo de Don Dinero viene hoy en compromisos más favorable. Después... me parece que Evil Eyo y Nocapio también son enemigos.

—¿Y El Cubano?

—A ese le anno con la mía al trote inglés... ¡El Cubano! ¡Qué ocurrencia la del entrerriano Maschio!

—De manera que a Cupla la hace correr usted de gusto no más?

—¿De gusto? ¡La hago correr para ganarles a todos, qué caray!

—¡Criollo lindo y guapo! ¿Vamos a hacer más gorgoritos de agua de ras a la cancha de hechas?...

—Me adhiero. Pero el que invita soy yo, a cuenta de lo de Cupla. ¿me entiende? ¡Qué caray!

Muebleria "SAN MARTIN"
1359-CORRIENTES-1359
PEDRO LASCARIELLO
EMBALAJE Y CONDUCCION GRATIS
SOLICITEN CATALOGO GENERAL DE MUEBLES

Juego de mimbre muy sólido y vistoso, compuesto de 1 sofá, 2 hamacas, 2 sillones y la mesa . . $ 62
El mismo juego, más sencillo . . . . . $ 36.-

ADORNOS
PARA FIESTAS, CASAMIENTOS, SERVICIOS, ETC.
TOLDOS PARA PATIOS, CARROS, BALCONES
CASA DE FILPO
TRIUNVIRATO 1064
TOLDOS

HIPICAS - POR TABORDA



A POLIZAS DI' ERO
"EL LYONES"
Suipacha 117

INSTITUTO MEDICO - FISIOTERAPICO
DOCTOR A. FEINMANN
Director
VENEREAS Y SIFILIS
DIATERMIA
IMPOTENCIA-DEBILIDAD SEXUAL
Nuevo Tratamiento Científico y Racional
Seborrea-Acné
Lepra, sus úlceras y demás enfermedades de la piel. Consultorio especial para señoras. Gota, Reumatismo, Artritis, Ciática, Neuritis, Parálisis, Hemiplejía, Histerismo, Epilepsia, Neurastenia, Impotencia, Esterilidad, Debilidad sexual, Hidrocele, Varicocele, Hemorroides, Fístulas, Eczemas, Psoriasis, Lupus, Tumores, Cáncer, Tuberculosis, Sífilis, Blenorragia, Uretritis, Cistitis, Prostatitis, Orquitis, Epididimitis, Vaginitis, Metritis, Anexitis, Leucorrea, Hemorragias, Dismenorrea, Esterilidad, Abortos

HIPODROMO DE LA PLATA

LA REUNION DE MAÑANA

Un buen programa se cumplirá mañana en el hipódromo platense.

En las diferentes pruebas a disputarse son favoritos de CRITICA:

1a.—B. GUILLERMO — Rieker.
2a.—COLORACION — Cautela.
3a.—PREFECTO — Dumasant.
4a.—TERRON — Apogeo.
5a.—YELMA — Lanzafuego.
6a.—ESMIMA — Giselle.
7a.—SANGRE FUERTE — El Dante.

PRIMERA CARRERA

2.000 metros — A las 13.45
1 San Guillermo 58 kilos, X. X.
2 Rirón 55, R. Raymundo.
3 Rieker 55, O. Gonzalez.
4 Henry White 58, J. B. Cabrera.
5 Mistongo 55, J. J. Méndez.
6 Pedro Vera 55, J. Ibarra.
7 Pehuajó 58, F. Orcajada.
8 Ibañez 55, V. Spinazzola.
9 Tentativa III 55, (dudosa).

SEGUNDA CARRERA

2.400 metros — A las 14.20
1 Olimpiada 55, J. Ramírez.
2 Ballantia 55, X. X.
3 Lety 55, V. Orcajada.
4 Cautela, F. Caneza.
5 Orsina 55, J. P. Goyeneche.
6 Coloración 55, O. Gonzalez.
7 Gratoria 55, A. Illastroqui.
8 Wiks Girl 55, E. Díaz.
9 Anilina 55, J. Ger.
10 Obvenida 55, A. Falcetti.

TERCERA CARRERA

2.400 metros — A las 14.55
1 Brito 58 kilos, J. B. Cabrera.
2 Puente 55, R. Raymundo.
3 Polar Wind 55, O. Gonzalez.
4 Pretensa 55, F. Caneza.
5 Prefecto 55, X. X.
6 Remán 55, M. Romero.
7 Wrangel 55, M. Vignatti.
8 Gobierno 55, A. Falcetti.
9 Rondel 55, T. Fernández.
10 Brusni 55, X. X.
11 Apolo 55, E. Peñalora.
12 Obsesiona 55, J. Ger.

CUARTA CARRERA

3.200 metros — A las 15.30
1 Albendor 58 kilos, V. Spinazzola.
2 Tala 55, J. P. Goyeneche.
3 Apogeo 56, J. Ger.
4 Verdú 56, F. Caneza.
5 Marbella 54, O. Benvenutti.
6 Trapalanda 54, A. Gunatalino.
7 Atajo 54, A. Falcetti.
8 Maldiosa 54, D. Delgado.
9 Sanguinario 54, X. X.
10 Chuca 52, O. Gonzalez.
11 Clamoroso 52, E. Díaz.
12 Estancia 5-A, A. Croce.
13 Gavota 50, M. Vignatti.

QUINTA CARRERA

1.200 metros — A las 16.05
1 Yelma 57 kilos, J. Ramírez.
2 Lanzafuego 55, E. Caneza.
3 Bembo 55, F. Díaz.
4 Favorito 52, X. X.
5 Punta Alegre 48, (dudosa).
6 Piel de Volcan 48, A. Croce.
7 Alhambra 47, D. Gonzalez.
8 Lechuguita 46, J. P. Goyeneche.
9 Gran Darling 44, E. Juárez.
10 Marbella 44, X. X.

SEXTA CARRERA

1.000 metros — A las 16.40
1 Muchojo 57 kilos, X. X.
2 Alhambra 56, S. Cura.
3 El Regente 55, A. Falcetti.
4 Enamorada 54, M. Vignatti.
5 Striker 54, J. Ger.
6 Democrático, 53, A. Baistrocqui.
7 Jarretiere 53, De la Cruz.
8 Con Garbo 53, X. X.
9 Abolengo 53, R. Pérez.
10 Giselle 53, T. Fernández.
11 Ramirez 51, R. Guastavino.
12 Alma Gaucha 51, J. R. Cabrera.
13 Mecha 51, V. Spinazzola.
14 Camama 51, (dudosa).

SEPTIMA CARRERA

2.000 metros — A las 17.15
1 El Dante 56 kilos, E. Díaz.
2 Soberón 56, V. Spinazzo.
3 Quijote 54, J. P. Goyeneche.
4 Sangre Fuerte 54, F. Caneza.
5 Maral 49, J. Alonso.
6 Ill Leon 49, A. Croce.
7 Armel 44, X. X.
8 Estigia 43, C. Perna.
9 Priponnette 43, V. B. Lacruz.

HIPODROMO DE TEMPERLEY

La reunión de mañana

COMENTARIOS Y PRONOSTICOS

Es más atrayente que el de hoy, el programa de la reunión de mañana, toda las pruebas cuentan con pléthora de inscriptos.

Si el tiempo se muestra galano, veremos desde temprano, el pueblo del Sud invadido, por fervorosos aficionados a la concurrencia con los habitués de San Martín, pues como es de pública notoriedad no habrá carreras en el hipódromo del Norte por las elecciones.

Algunos animales de las pistas de San Martín, han pasado por la estancia de nuestro repórter campero rumbo a Temperley, la mayoría en camiones. Nos ocuparemos del programa.

PRIMERA CARRERA

Tiene su importancia por cuanto será disputada por un lote discreto de animales regulares. Festivo, a pesar del peso, puede ganar; Ardagh, siempre es enemigo.

Mederic, anda corriendo como en sus mejores tiempos; Antuco, está bien colocado, hará buena carrera; El Héroe, tiene chance, consta que es hijo de Larrea; Constantino, es el de la sorpresa.

SEGUNDA CARRERA

Es difícil por tratarse de 1000 metros. La Tremouille y Orelia son serios enemigos; Resfalón, puede ganar; Profano, es el lancer; con Obda se van en golpe; Almagro, es gran candidato; Perfecta, no carece de chance.

TERCERA CARRERA

Es destinada para mancarrones; Prisco, se destaca por sus performances de San Martín y las últimas de Temperley; Naramdá y Wilsones son muy serios enemigos; Ali Fairy, puede resultar el lancer; Tinet, es la sorpresa. Los demás valen poco.

CUARTA CARRERA

Sobre 1400 metros se disputarán el premio animales regulares; Impromptu, es el que presenta con más chance; Movimiento, no es mala carta; Bimbam, se ha largado a correr en un serio enemigo; Aro en Ciel, se está aproximando al disco, conviene no desecharlo.

SENTA CARRERA

Se correrá sobre la vuelta cerrada del hipódromo, haciéndose la partida frente a las tribunas, son las carreras que más entusiasman porque se aprecia el desarrollo en toda la "elipticas" de la pista.

El Indio, Sibatilla, Lansing, Rodemenia y Little King son los más autorizados para ganar; Tolbras, es un gran candidato; Pimentón, puede resultar la sorpresa.

SEPTIMA CARRERA

Anuelita y Red Wolf se harán astillas, van pesados pero pueden ganar; Credito es carta brava; Tigris, no carece de chance.

Son candidatos de CRITICA

1a. ANTUCO—Méderic.
2a. LA TREMOUILLE—Almagro.
3a. PRISCO—Naramdá.
4a. MARZO—My Victory.
5a. ENRING—Ambato.
6a. LITTLE KING—Dementre.
7a. CRIOLLITO—Tigris.

La primera carrera se largará a las 5, salen los trenes de Constitución.

Tranvías eléctricos del Sud.

Competidores y montas para la reunión del domingo 9 de diciembre de 1923.

PRIMERA CARRERA — 1400 METROS
Festivo 60 kilos, S. Pintado.
Ferrol 59, A. Arauco.
Petite Poilu 56, J. San Martín.
Antuco 55, R. Martínez.
Alfereta 53, F. Pérez.
Ardagh 54, X. X.
Principal 53, X. Vivas.
Colmo 53, E. Andreoni.
Grandeire II 50, O. Solas.
Constantino 48, J. Ibarra.
El Héroe 48, P. M. Alarcón.

SEGUNDA CARRERA — 1000 METROS
Hesfalda 56 kilos, X. X.
Profano 56, R. Argiro.
Perla Negra 55, R. Martínez.
Perfidor 54, S. Pintado.
Docente 53, X. X.
Cuna de Oro, J. Villanueva.
Cadenilla 54, X. X.
Zorra Real 51, A. Alarcón.
Justita 52, F. Villafañe
Almagro 48, X. X.
La Tremouille 51, X. X.
Reburra 51, F. Mieres.
L'Origan 50, J. Parias.
Tenit a Chance 54, M. Mesa.
Sarara 56, F. Pérez.
Obda 48, J. Martínez.
Perfecto 48, J. Andrade.

TERCERA CARRERA — 1200 METROS
El Petite 54 kilos, X. X.
Mio Mio 56, F. Pérez.
Prefectura 55, X. X.
Matachín 51, F. Villafañe.
Colorado 53, R. Martínez.
Pina de Oro 53, J. Ibarra.
Rifol 52, M. Mesa.
Wilsones 46, J. Ledesma.
La Pampa 51, R. Argiro.
Al Fairy 50, X. X.
Gentileza 50, D. Fernández.
Grisela 48, G. Martínez.
Naramdá 48, J. Martínez.
Flor de Mayo 48, X. X.

CUARTA CARRERA — 1800 METROS
Compinche 62 kilos, A. Rossi.
My Victory 57, R. Pinto.
Teniente Lagunes 49, G. Quinteros.
Lena 48, R. Argiro.
Gárgola 48, D. Parera.
Rea 42, J. Lagator.
Jalea 48, X. X.
Medoro 48, N. Rivero.

QUINTA CARRERA — 1400 METROS
Ais 57 kilos, A. Arauco.
Quillango 57, J. Ledesma.
Movimiento 57, G. Quinteros.
Rodeo 57, S. Pintado.
Impromptu 57, F. Pérez.
Mosquet 57, J. Gaviño.
Wolf 57, J. San Martín.
Ambato 54, J. Martínez.
Nada 55, J. Ledesma.
Aro en Ciel 57, X. X.
The Boy 57, E. Martínez.
Justita 55, F. Villafañe.
Pepita 55, J. Benito.
Nika 55, X. X.
Dendevda 55, X. X.

SEXTA CARRERA — 1800 METROS
Gay Dó 58 kilos, J. Andrade.
El Indio 56, S. Pintado.
Sibatilla 55, F. Pérez.
Dolorido 56, A. Rossi.
Dianea 54, F. Villafañe.
Rodemenia 56, D. Fernández.
Lansing 56, A. Villafañe.
Double Faced 56, X. X.
Dumasthenes 54, X. X.
Tableau 53, J. Ibarra.
Little King 59, J. Martínez.
Inca 53, X. X.
Pimentón 53, F. M. Alarcón.

SEPTIMA CARRERA — 1100 METROS
Anuelita 61 kilos, J. Garrido.
Red Wolf 59, R. Argiro.
Crédito 56, S. Pintado.
Portissimo 51, X. X.
Machito 51, X. X.
Tigris 51, J. Schines.
Cordeño 48, J. San Martín.
Mancebo 48, A. Arauco.
Lengla Larga 48, R. Martínez
Soñera 48, X. X.
Dear Mé 48, J. Andrade.
Anibal II 48, F. Pérez.
Demonte 48, X. Vivas.

FELIX T. RODRIGUEZ SE RADICA EN PALERMO

Ya lo dijimos en oportunidad, cuando F. T. Rodríguez cerraron el compromiso con el atud Don Alfonso, que se establecería definitivamente en Palermo, el as de los jockeys rosarinos.

Un colega dice: "Aparte de la merecidísima fama de honestidad", justo reconocimiento de los verdaderos méritos del profesional.

Sin embargo, debemos decirlo, emigra del Rosario, perseguido por una casamarilla, que se ha posesionado de la institución rosarina de fomento, y que no ha parado hasta suspenderlo sin causa que justificara tan absurda resolución.

F. T. Rodríguez, cuyo peso de 48 kilos lo coloca en posición inmejorable entre sus colegas, no tardará en ser la monta preferida por muchos, por sus destacadas aptitudes de jockey hábil, enérgico y sereno.

MAIPU PICALL
de MAIPU 922 — U. T. 2389 Avda.
La Cabaret más confortable y divertido de la Capital
DEBUT DE LA NOTABLE ORQUESTA
"YARA INDIAN JAZZ BAND"
del THE GARDEN CABARET de NEW YORK, Casino Teatro Phenix, Higland Club, Centri Club y Palace Hotel de Rio Janeiro y del Royal de San Pablo.

"EL DERBY"
CAFE BAR y BILLARES
IBAÑEZ Y Cia.
Gran orquesta con Jazz Band
784-B. Mitre-788
Plaza 25 de Mayo — SAN JUAN

PRESTAMOS HIPOTECARIOS
Y
PARA EDIFICACIONES
CREDITO ITALIANO
BELGRANO 2394

VINOS BATTAGLIA
LOS MEJORES DE PRODUCCION ARGENTINA
Escritorio y Depósito: Independencia 1282 al 1291

ALHAJAS Y POLIZAS
en consignación. Adelanto el máximo de su valor
Remates mensuales en el antiguo local "Equitativa" Cerrito 358.

El Cine sus obras y sus héroes

"LA LEYENDA DEL PUENTE INCA", CONTINUA OBTENIENDO EXITO

Esta interesante producción nacional, que el Programa Patria nos diera a conocer, continúa obteniendo halagadores éxitos.

El público recibe con agrado la belleza de los paisajes que en ella se ofrecen y comienza elogiosamente la actuación de los intérpretes principales, entre quienes descuellan Yolanda Labardén, Nelo Cosimi, Amelia Mirel y Héctor Migues.

"La leyenda del Puente Inca" al tener por escenario las pintorescas cumbres nevadas de la cordillera, afirma sus cualidades de propagandista de nuestras bellezas naturales.

El argumento de este film ofrece, además, el positivo interés de su emocionante trama, que se desarrolla entre la grata ruda y sencilla que habita las nevadas cumbres.

"La leyenda del Puente Inca" tiene momentos de verdadera intensidad trágica, tal sin duda, aquel en que el locano se ve sepultado por la nieve en las duras labores y lucha desesperada contra la asfixia.

Contribuyen a aumentar el interés de esta producción nacional la belleza de los paisajes en que tiene lugar más que una emocionante escena y también es de mencionarse la atinada labor desarrollada por Roque Funes, hábil operador cinematográfico, a quien, fuera de duda, debe atribuirse todo lo bello que esta película ofrece, por su conocimiento de las contrariedades y la amplitud de conocimientos demostrados al fotografiar regiones muy difíciles de imprimir con nitidez por la excesiva blancura deslumbrante.

"LA ROSA BLANCA" ES LA ULTIMA GRAN PRODUCCION DE D. W. GRIFFITH

Mac Marsh hace una brillante creación

El solo nombre de David W. Griffith ha sido siempre garantía de excelencia en una producción cinematográfica; por eso siempre, las películas que Griffith dirige y nos ofrecen en nuestro público, no tardan en alcanzar el mejor de los éxitos.

"La Rosa Blanca" es la última película del mago de la pantalla y en ella se ha hecho derroche de buen gusto y de emoción.

Estados Unidos la ha presentado a nuestro público, obteniendo de él la favorable sanción merecida.

Un tema por demás interesante es el que en "La Rosa Blanca" se plantea; y tiene el encanto de lo que siempre hemos deseado ver, por haber hecho en alguna ocasión.

Quiere decir, por tanto, que es este un asunto de la vida real y que los personajes no son meros títeres, supeditados al capricho del argumentista.

Cualquiera de nosotros que los estime líneas, alguna vez ha hecho el amor a una mujer y cualquiera de ustedes recuerda lo que ella contestó y lo que ella hizo ante vuestra actitud.

Estos recuerdos quedaron grabados en el cerebro, porque forman parte de esa comedia o drama real que vivimos.

Pues bien, en "La Rosa Blanca" esto es lo que David W. Griffith ha hecho con un acontecimiento cualquiera.

Un conjunto selecto de notables actores, ha intervenido en la caracterización de los personajes. Entre ellos se encuentran Mac Marsh, Ivor Novello, Carol Dempster y Neil Hamilton.

Mac Marsh ha tenido a su cargo en esta producción el papel femenino de importancia, desempeñándose con extraordinario acierto.

"VIDAS OSCURAS Y PASIONES LOCAS"

La celebrada novela de Alfonso Daudet "La pequeña parroquia", ha sido adaptada al cinematógrafo con el título que nos sirve de epígrafe.

El adaptador se ha cefiido al libro en forma ecomiable, pudiéndose así apreciar todas las bellezas y las alternativas morales de los personajes.

"Vidas oscuras y pasiones locas" es un estudio hermoso de almas y una producción realizada con toda delicadeza.

En Uzelles viven la señora Fenigaut y su hijo Ricardo, a quien cuida y cela aquélla, al punto de matar en él todas las pasiones amorosas. Al parque de Uzelles vienen una vez por mes las educandas de un hospicio, y con ellas una huérfana recogida por las hermanas de Sauzy hace veinte años. De ella se enamora Ricardo y la señora Fenigaut, creyendo que la huérfana, por agradecimiento a ella, al la deja casar con su hijo, la respetará y la obedecerá en todo, y no le arrechatará ni la autoridad, ni el amor sobre su hijo, constante.

Se realiza la boda y la señora Fenigaut continúa dominando tiránicamente en la casa y sobre la voluntad de los esposos.

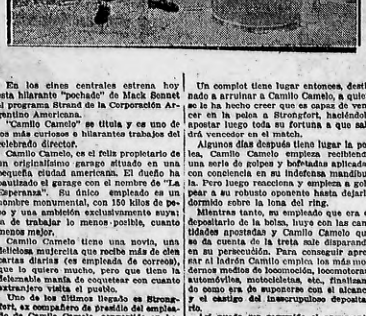
La joven que ha soñado con una felicidad distinta, llena de alegría y libertad, se cansa, y cuando los impulsos de su corazón, enamorándose de un vecino joven y alegre, hijo del príncipe de Orset y setuteando de la escuela de Saint-Cyr. Con él huye, pero pronto el galán se desengaña, se cansa y la abandona. Mientras tanto Ricardo comprende el error de su vida y el egoísmo culpable de su madre. La venganza le atosiona y quiere matar al culpable. Pero un vecino del lugar, Mevivet, que la erigido una ermita para los desamparados y los desvalidos del amor, le inculca la idea del perdón. La orgullosa señora Fenigaut, orando en la pequeña parroquia sin sacerdote, recibe la inspiración que le salvar a su hijo y va en busca de su víctima, que ha intentado suicidarse en un pueblo de Bretaña.

Cuando la felicidad vuelve, el galán escuchando recibe la muerte por manos de un padre vengativo y las sospechas caen sobre Ricardo. Triunfa al fin la verdad y la obra alcanza un final lógico y emocionante.

La obra está llena de incidentes hermosos y de escenas de gran intensidad dramática.

"CAMILO CAMELO" SE ESTRENA HOY

Billy Bevan y Mildred June intervienen en esta negociante "poc hade"



En los cines centrales estrena hoy esta hilarante "pochade" de Mack Bennet el programa Strand de la Corporación Argentina Americana.

"Camilo Camelo" se titula y es uno de los más curiosos e hilarantes trabajos del celebrado director.

Camilo Camelo, es el feliz propietario de un originalísimo garage situado en una pequeña ciudad americana. El dueño ha bautizado el garage con el nombre de "La Esperanza". Su único empleado es un hombre monumental, con 150 kilos de peso y una amibleza verdaderamente suya: la de trabajar lo menos posible, cuanto menos mejor.

Camilo Camelo tiene una novia, una deliciosa mujercita que recibe más de cien cartas diarias (es empleada de correos), que lo quiere mucho, pero que tiene la detestable manía de coquetear con cuanto extranjero visita el pueblo.

Uno de los últimos llegado es Estrafort, ex compañero de presidio del empleado de Camilo Camelo, convertido en bootlegger de fama y que en sus cartetas desafía al hombre más fuerte del pueblo a un match de box.

Un complot tiene lugar entonces, destinado a arruinar a Camilo Camelo, quien se lo ha hecho creer que es capaz de vencer en la pelea a Strongfort, haciéndole apostar luego toda su fortuna a que saldrá vencedor en el match.

Algunos días después tiene lugar la pelea, Camilo Camelo empieza recibiendo una serie de golpes y bofetadas aplicadas con conciencia en su indefensa mandíbula. Pero luego reacciona y empieza a golpear a su robusto oponente hasta dejarlo dormido sobre la lona del ring.

Mientras tanto, su empleado que era el depositario de la bolsa, huye con las cantidades apostadas y Camilo Camelo queda de cuenta de la treta más disparatada en persecución. Para conseguir apresar al ladrón Camilo emplea los más modernos medios de locomoción, locomotoras, automóviles, motocicletas, etc., finalizando como era de suponerse con el alcance y el castigo del insurupuloso depositario.

Así puede ser resumido el argumento de esta "pochade" dirigida por Mack Bennett e interpretada por Billy Bevan y Mildred June.

"SE ESTRENA HOY "LLUVIA DE HIJOS" DIVERTIDA COMEDIA DE SENNET

Esta divertida comedia de Mack Bennett, interpretada por Charles Murray Raymond Mc Kee y Mary Anderson, tiene como base de la trama, el terrible apuro en que se encuentra una pareja de recién casados, obligados a encontrar hijos en cualquier forma para poder satisfacer a un tío riquísimo que se ha empeñado en nombrar heredero suyo a los descendientes del matrimonio.

Ante el temor de perder la inmensa fortuna del tío la pareja se procura por algunos días a varios chicos del suburbio que acaba por acarrearles un serie de disgustos y sambrollos tales que acaban jurándose mútuamente el no volver a tener nunca más ni un solo hijos ajenos.

"Lluvia de hijos" que se estrenará conjuntamente con "Camilo Camelo", representa un rato de sonella una hora de hilaridad no interrumpida.

"LOS CORAZONES ROTOS DE BROADWAY"

"Los corazones rotos de Broadway" que el programa Rialto estrenó ayer en los cines céntricos y en el Teatro San Martín, es un bello instante para llevar a la pantalla esa pintoresca vida de la bohemia artística tan admirablemente descrita en el viejo libro de Murger y que en cada una de las grandes ciudades del mundo tiene su sello característico. Pinta esta producción la vida de sartistas en su lucha que llevan en la inmensa New York todos aquellos que aspiran llegar a la cumbre del éxito. El drama gira en torno de un autor decorazonado por los obstáculos con que tropiesa y a quien un amigo para alentarle le refiere la historia de Mary Ellis y Bubbles Reveres, dos jóvenes que buscan la felicidad por distintos senderos. Mientras Mary es fiel al amor de un músico, George Cotton, Bubbles, desecha a Jimmy Guido para caer en las redes de uno de los disfraces Brummels de Broadway, Guido, en un acceso de celos tiere al amante de Bubbles y la acusación recae sobre Mary, la que sólo se salva gracias a la oportuna intervención de George, con quien más tarde conquista la felicidad y el éxito.

Son los intérpretes principales de esta cinta, Colmo Moore, Johnnie Walker, Alice Lake, Tully Marshall y Creighton Hale.

Teatros

Dan desfilando cómicos buenos, cómicos malos, autores, empresarios, musicantes y portugueses

EDUARDO BOURDET SE SEÑALA COMO UNO DE LOS MAS AGUDOS AUTORES DEL TEATRO FRANCES

"EL HOMBRE ENCADENADO"

Eduardo Bourdet es uno de los nuevos autores franceses. Hasta ayer se representó no hace mucho tiempo una de sus piezas "L'heure du berger", que el público y la crítica aplaudieron rendidamente. Desde el estreno de esta comedia un París, hasta el de su última pieza "L'homme enchaîné" ("El hombre encadenado"), que acaba de darse a conocer en la presente temporada, ha mediado mucho tiempo. Por esto puedo deducirse que no se ha escrito mucho, de esos que producen las comedias por kilos, como monsieur Prondale, con derecho de la calidad arrancan de las obras. Antes que profesional del teatro, Bourdet es un artista que produce sin los requisitos del éxito inmediato. Si esto puede explicar el porqué de tanto tiempo entre "L'Rubicon", su primer trabajo, y "L'homme enchaîné", un



Eduardo Bourdet

era porque esta mujer celosa, no sentía celos por nadie más que por Helena, y la amenazaba a cada paso con celebrar el matrimonio. Esta no aceptaba que su rival hubiera tratado de casar a Felipe con otra mujer, y para evitar el peligro de que de consuno, pretendan casarse con él, para lo cual recurre a la influencia de Helena, a fin de que ésta lo decida. Helena cree ante todo "chantage", y Felipe se comete a este último sacrificio. Cuando Verdier se entera de la noticia del próximo casamiento de Felipe con su prima, amante, se asombra y se indigna. Regresa hasta no poder simular su desprecio por el amigo. Felipe no quiere ni oir hablar de Verdier, pero Helena quien ya no puede ser, tarde. Prefiere considerarlo tan mal marido y cobarde como se quiere a sucesor, para vengarse y abandonar y sufrir un desvanecimiento.

Miguel Verdier continúa cada vez peor. Charlatanismo, impiedad, hipocresía, lo envuelve a Felipe y éste empieza a odiarlo. Ante la duda todo, cree de contenerse, pero el odio sobrevive en la sombra. Ante el amigo, precisamente cuando ya no teme a ninguno. Un otro paso, el puede recordarle a Miguel que fué el primero en amar a Helena y que aquella que Verdier cree amada por él, no ha dejado de sufrir y seguirá sufriendo sus influencias.

Al final Verdier perdona y olvida, en tanto que Helena cae a sus pies, llorando, confesando y fué. En su amor por él, ella también lo olvida todo.

Es así como seres normales, honestos, equilibrados, pueden ser envueltos en una tragedia moderna, sin estallar en gritos ni hacer gestos teatrales: sobre ellos y su existencia continúa. La gran originalidad de Bourdet consiste en el haber sabido profundizar el lenguaje conflictos de relativismo, donde entran en juego los odios recíprocos, con finales trágicos. No encierra a sus personajes en un círculo de fuerza para influirlos de sentimientos exagerados o de ultrajes como a fierza, para obtener el máximo de efectos. Se contenta con observar, analizar y comprender. En este sentido debe considerársele como un gran autores de almas, cuya obra es digna del mejor espíritu.

Un artista tan simple, tan verdad, y por lo tanto, tan natural, no está obligado a llevar las cosas hasta el fin. El aparenta no poder llegar a conocerlo, sabiendo que para sondear y descubrir a los seres es preciso escrutarlos y observarlos con paciencia y penetración. En esto en las todo su tiempo a riesgo de parecer indolente; pero en realidad es escrupuloso hasta el extremo sin su afán de ceder a una necesidad íntima de ordenarlo y ajustarlo todo. Estos de sus personajes el cumplen de su tiempo y una minuciosa justificación de sus menores gestos, hasta el punto de obrar con la finidad de un juez para conocer a los inspectores, quienes por lo general se ponen de parte de la víctima, descosa en el liberarse. Pues sabe que esta sabia preparación una formula, de apreciadas muertes, no es en el teatro el máximo del arte.

"EL CASAMIENTO DE CHICHILO" ES UN SAINETE MARAVILLOSO

No cabe otra expresión para juzgar a aquel delicioso sainete criollo debido a Antonio de leer los programas del Florencio Sánchez, que consignan sus treinta y tres representaciones consecutivas.

Y esto no se puede llamar otra cosa que llamarlo maravilloso. Porque, como se sabe, "El casamiento de Chichilo" se representó así en el Smart's Buenos Aires hasta la de los tres teatros de barrio, donde aún continúa representándose y en el Florencio Sánchez, apartado teatro de la calle Triunvirato, la compañía Podestá anuncia sus treinta y pico de representaciones consecutivas de llegar fácil a las cincuenta.

¡Si esto no es un éxito no es nada! Y no se refiere a vitalidad, que venga Matusalén y lo diga!

"El casamiento de Chichilo", a medida que transcurren el tiempo, gana más la que prueba que el público apoya las producciones honestas, escritas con talento.

El éxito de este sainete sirve de lección a todos los sudointelectuales que abordan el teatro y que dan en llamarse incomprendidos.

"Lady Frederick" en el Nuevo

Muy concurrida estuvo anoche la sala del Nuevo con motivo de reprisarse la bonita comedia de William Somerset Vaughan.

Había cierto interés por ver a los principales elementos de la compañía Vilches en esa producción, cuyo desarrollosirve para especial lucimiento de la primera actriz Irene López Heredia.

"Lady Frederick" tuvo en el discreto conjunto que actúa en el Nuevo una brillante interpretación, que permitió al público gustar los finos matices de estos diálogos que tanto abundan en la obra.

Irene López Heredia tuvo motivos para recibir una de su delicado espíritu de comediante.

Su Lady Frederick Bolles es una de las más acertadas interpretaciones que le conocemos.

Si a esto agregamos que vistió el personaje con una elegancia difícil de superar, tendremos en la festejada intérprete

GRABADOS, SELLOS DE GOMA
E IMPRENTA
ENRIQUE BARÉS
Chapas Grabadas, Numeradores
Estuchados, Fechadores
para Prensas
PIDAN PRESUPUESTOS
537 VICTORIA - SARMIENTO 825
U. T. 899 Riv. U. T. 1901, Riv.
BUENOS AIRES
PÍDANSE CATÁLOGOS

Pianos alemanes
ZIMMERMANN
GEISSLER
SON LOS MEJORES
IMPORTADOR: Emilio PITZER
Bs.-AIRES MAIPÚ 787

LA COMPAÑIA MANSILLA SE PRESENTO CON "1810"

Fué bien recibido el poema dramático de Yamandú Rodríguez

Cuando, resguardo por los instantes aplausos del público, hizo uso de la palabra el autor de "1810", señor Yamandú Rodríguez, expresó que su obra importaba un homenaje a la materna Rusia y a la Argentina, cuna del mismo libertador emancipador que aquel título concreta. El poema dramático del aplaudido poeta uruguayo tiene por escenario la provincia de Córdoba, centro de la más fuerte reacción española, en las horas nerviosas de la Revolución. En aquel ambiente quieto como el lago Sibremente de que habló Sarmiento, los patriotas deberen luchar, en el seno de sus hogares y en el campo de batalla, contra los imaginarios sadducos. Es allí, pues, en la mediterránea Córdoba de los realistas, donde Yamandú Rodríguez hace frente a frente a los servidores fieles del Monarca con los jóvenes inspirados por los ideales de Mayo, grito de redención que, partiendo de Buenos Aires, hasta de cerca un gran viento por toda la América irredenta. Al presentarlos en pugna, Yamandú Rodríguez no pretende, con envistas en una tragedia moderna, sin estallar en gritos ni hacer gestos teatrales: sobre ellos y su existencia continúa. La gran originalidad de Bourdet consiste en el haber sabido profundizar el lenguaje conflictos de relativismo, donde entran en juego los odios recíprocos, con finales trágicos. No encierra a sus personajes en un círculo de fuerza para influirlos de sentimientos exagerados o de ultrajes como a fierza, para obtener el máximo de efectos. Se contenta con observar, analizar y comprender. En este sentido debe considerársele como un gran autores de almas, cuya obra es digna del mejor espíritu.

Un artista tan simple, tan verdad, y por lo tanto, tan natural, no está obligado a llevar las cosas hasta el fin. El aparenta no poder llegar a conocerlo, sabiendo que para sondear y descubrir a los seres es preciso escrutarlos y observarlos con paciencia y penetración. En esto en las todo su tiempo a riesgo de parecer indolente; pero en realidad es escrupuloso hasta el extremo sin su afán de ceder a una necesidad íntima de ordenarlo y ajustarlo todo. Estos de sus personajes el cumplen de su tiempo y una minuciosa justificación de sus menores gestos, hasta el punto de obrar con la finidad de un juez para conocer a los inspectores, quienes por lo general se ponen de parte de la víctima, deseosa en el liberarse. Pues sabe que esta sabia preparación una formula, de apreciadas muertes, no es en el teatro el máximo del arte.

"EL CASAMIENTO DE CHICHILO" ES UN SAINETE MARAVILLOSO

No cabe otra expresión para juzgar a aquel delicioso sainete criollo debido a Antonio de leer los programas del Florencio Sánchez, que consignan sus treinta y tres representaciones consecutivas.

Y esto no se puede llamar otra cosa que llamarlo maravilloso. Porque, como se sabe, "El casamiento de Chichilo" se representó así en el Smart's Buenos Aires hasta la de los tres teatros de barrio, donde aún continúa representándose y en el Florencio Sánchez, apartado teatro de la calle Triunvirato, la compañía Podestá anuncia sus treinta y pico de representaciones consecutivas de llegar fácil a las cincuenta.

¡Si esto no es un éxito no es nada! Y no se refiere a vitalidad, que venga Matusalén y lo diga!

"El casamiento de Chichilo", a medida que transcurren el tiempo, gana más la que prueba que el público apoya las producciones honestas, escritas con talento.

El éxito de este sainete sirve de lección a todos los sudointelectuales que abordan el teatro y que dan en llamarse incomprendidos.

"Lady Frederick" en el Nuevo

Muy concurrida estuvo anoche la sala del Nuevo con motivo de reprisarse la bonita comedia de William Somerset Vaughan.

Había cierto interés por ver a los principales elementos de la compañía Vilches en esa producción, cuyo desarrollosirve para especial lucimiento de la primera actriz Irene López Heredia.

"Lady Frederick" tuvo en el discreto conjunto que actúa en el Nuevo una brillante interpretación, que permitió al público gustar los finos matices de estos diálogos que tanto abundan en la obra.

Irene López Heredia tuvo motivos para recibir una de su delicado espíritu de comediante.

Su Lady Frederick Bolles es una de las más acertadas interpretaciones que le conocemos.

Si a esto agregamos que vistió el personaje con una elegancia difícil de superar, tendremos en la festejada intér-

Zacconi inaugura hoy la temporada popular del Colón

"RE LEAR"

Reaparece esta noche ante el público porteño el gran actor italiano que en su reciente actuación de Nueva York nos dejara tan hondamente impresionados.

Hemos propiciado calurosamente la temporada que se inicia hoy en nuestro teatro municipal, porque se trata de un espectáculo extraordinario que ya no nos será dado volver a ver.

El pueblo nortemericano ha acogido con delirio a Ekonora Duse, la gloriosa representante del teatro italiano que se engrandeció, mantiene inigualablemente en toda su potencia artísticas. Con igual entusiasmo asistimos nosotros a este otro milagro que es Zacconi, aunque hasta ni también y mejor y más cálida interpretete que nunca.

De lo que Zacconi se podrá discutir, pero no así su personalidad artística. El teatro sufre en estos momentos la febre de una verdadera renovación de valores y los viejos canones se ven arrandeados. Es así que el arte de Zacconi nos parece de un tiempo antiguo con ser de ayer; pero la potencia de su personalidad artística nos subyuga y nos admira. ¿Volverán a moldearse intérpretes de esa índole? No es lo que nos preguntamos inquietedos.

El debut en el Colón se hará con la tragedia shakespeareana "Rey Lear", en que Zacconi realiza una creación verdaderamente estupenda.

Falsedad de los caracteres, lo arbitrario de la acción y el capricho trasunto del ambiente, igual con bubimos de anotar con "El mercader", pieza del mismo autor, que conocéramos este año: Idénticos defectos, compensados y bien compensados por la magia de la poesía, que no se hace moderna en el antiguo moderno. Yamandú Rodríguez triunfó anoche en ese sentido una vez más, acreditando las dotes de poeta que ya conocíamos y que ha cultivado nuestro público. Es, sin duda, este poeta uruguayo, de entre nuestros autores, quien más acertadamente cultiva el teatro en verso. Justo es decirlo aquí, las largas ovaciones que anoche le tributó el público del Liceo.

Con él se presentó en ese teatro la compañía que encabeza el joven primer actor Federico Managlia. Les comediantes nacionales nunca han demostrado mayor aptitudes para la interpretación de esa clase de teatro, con muy natural, ya que éste no cultiva poco en el país. Hasta la misma Italia, y pongamos uno de los mayor parte de nuestras comedias, mal se avienen con el verso y el exceso de convencionalismo a que éste obliga, haciendo que artificiosa y falsas sea la forma de desenvolver naturalmente. Así, no es de extrañar que muchos de los intérpretes de anoche "cantaran", el verso, cosa ya en desuso. En cambio, los personajes principales demostraron saberse la obra de memoria y eso no es, por cierto, cosa frecuente en nuestros escenarios, como lo fué, en que quienes se pueden citar, a María Padín, María Esther Duckes, Managlia, Gimenes, Robles y Espil.

Los demás, buenos así como el resto de la presentación escénica, que en nada tienen que envidiar a la mejor compañía de las que actúan en invierno. Hoy se reprecaña hoy, además de por la noche, en la "matinée" y la "vermouth".

Una compañía original que triunfa en en Europa

EL GALLO DE ORO

Después de "Le chauve souris" (El murciélago), he aquí "le coq d'or" (El gallo de oro). El éxito que El murciélago, dirigido por Nikita Baskilieff obtuvo en las capitales europeas y en Nueva York le ha conquistado a aquel espectáculo una nombradía universal. El gallo de oro se organizó para la misma época que El murciélago y está recorriendo el mundo con tan buena aceptación como aquél.

¿Qué es "El gallo de oro"?

Es el título del teatro dirigido por Anatolio Dolinoff, quien antes de la guerra era el director de escena del teatro Imperial Alejandrino de Petrogrado. Anatolio Dolinoff enseñaba también el arte artístico en el Conservatorio Imperial y para formar a sus alumnos había fundado un teatro de aplicación cuyos ensayos fueron tan notables que se convirtió pronto en un escenario regu-



Anatolio Dolinoff, director de "El gallo de oro"

lar: el teatro Miniatura. Pero sobreviene la revolución. Obligo a dar de lado con su hijo. Dolinoff reunió en 1921 una compañía que recorrió el mundo y que constituye la actual "El gallo de oro".

Madame Rasimi, viéndolo trabajar en Praga los contrató sin titubeo. Pues ya se sabe la atracción que siempre la espondida empresaria por toda clase de audax toda idea original, toda ejecución nueva.

El género del "Gallo de Oro" podría definirse como una ensalada de arte; pero el término podría parecer pretencioso. Se trata de presentar bajo sus formas sucinta una tragedia o una farsa, o lo que sea. Nada de grandes asuntos Cada gesto, cada instante de pausa o un tenna: un susurro de un mártir rumo tenido la atención de su patria. Así lo define Dolinoff. Los artistas de la "troupe" se llaman Lydia Chaliapine: hija del célebre bajo cantante; ella también y además bailarina; M. Arcadi Boytler, cantante; A. Swiejinskais, H. Romanofeskaia Tarakanova, Olga Orgh, Mme. Tcheminiais, E. Maslowa, M. M. Arcadi Boytler, Jean Patacheff, Fulpeski, Jean Protopopitriatsky, J. Ivin, G. Tschoutin, A. Ugenoff y N. Koustinoff. La orquesta está bajo la dirección de G. Lapitsky.

Todas las obras son síntesis de líneas, de colores, de colorea, de ritmos de un arte impresionista, a veces real y a veces fantástico. Cuyo realización contribuyen poderosamente la los decorados de los pintores Tscetlaieff, Bogoulavskaia, Pogodaeff, etc.

"NO ARREBATEN QUE HAY PA TODOS", SE ESTRENO EN EL PORTEÑO

Original de Ivo Pelay y Manuel Romero, dió a conocer anoche, la compañía de revistas que actúa en el Porteño, una producción clasificada como "revista de acontecimientos populares", con más de original adaptada por el maestro Jovés.

"No arrebaten que hay pa todos", fué es el título de la nueva revista, que fué bien recibida por el numeroso público que llenaba la sala de ese teatro, quien aplaudió a hizo hizar algunas de sus números.

La producción de Pelay y Romero no pasa de ser mediocre. Sus autores no han con gala de mucho ingenio en los diversos cuadros que desarrollan sus "acontecimientos populares". Atendios a lo que podríamos llamar viejos cánones de la revista criolla, presentan una sucesión de escenas a bare d elos eternos lipes carnavalurescos de saineteo, que en verdad no ofrecen variantes con otras que llevan su firma. Luego una que otra torpe batalcianesco, como para matizar con nuestras viejas cosas... Y nada más.

"No arrebaten que hay pa todos" fué puesta en escena con mucha corrección y lo que parecerá extraño, con los suficientes ensayos, como para que sus intérpretes se desempeñaran con cierta desenvoltura.

Como decimos más arriba, el público se dió por satisfecho, factor que asegurará la vida de la revista por algún tiempo.

CASINO
MAIPU 438
Hoy a las 21: Grandioso éxito de Eclair and Co. — Bennet Vega, León Rogers, Los Rogers — O'-Briend an Lary y toda la compañía. Entrada general, $ 1.50.
Paraíso con asiento $ 1.00.

TEATRO COMOSPOLITA
25 de Mayo 450 - U. . . 1-69 Avda.
GENERO DE FOLIES BERGERE
DE-PA-RIS
Presentando este aviso tendrá usted un 50 por ciento de rebajo en el precio de la función completa. Todos los noches variado y selecto programa.
FUNCION COMPLETA $ 1

TEATRO MARCONI
Compañía argentina de dramas y comedias
Primer actor, José Casamayori; primera actriz, Amelia Bimisterra.
A las 21:
El alma de Don Juan
LA PRIMERA AVENTURA
Platea $ 1.50

"La voz de la irae"

EL PROGRAMA DE HOY

A las 14. — (Radio Cultura). Bailables a cargo del "Trío Romagnuli", compuesto por los señores Ulises Romagnuli (piano), Enrique Modesto (violín) y Ernesto Romagnuli (bandolín).

1 Mercier. Je vous aime (shimmy).
2 Avila. Desolación (tango).
3 Durey. Tre serenade (shimmy).
4 De Martino. Corazón de oro (tango).
5 V. Romagnoli. Alma que llora (vals).
6 Valentín Pacheco. Pobre tango (tango).

Astorga. El valle de Ronda (samba).
Cipolla. My love (shimmy).
Romagnoli. Es sonada (tango).
Oliver y Cahn. Yes! We have no bananas (shimmy).

11 Modesto. La garúa (tango).
12 Allis. Mister Gallagher and mister Shean (shimmy).
13 V. Romagnoli. Melodías de serrucho
14 Greco. Pobre madrecita. (tango).

A las 18. — (Radio Sud América). Audición por la orquesta de la Radio Sud América, con el concurso de la señorita Rosalina Greco (canto), acompañada en el piano por la señora Delcdicque, del señor Tomás González (conferencista), y de las señoritas Elena Ramos y Renato Beirán Núñez (declamación), discípulas del profesor Alemany Vilis.

1 Thomas. Raymond (ouverture), por la O. R. S. A.
2 Karganoff. Denza hebrea, por la O. R. S. A.
3 "El agua", breve disertación del poeta José B. Pedroni, distinguido escritor laureado en los juegos florales efectuados en el Rosario, leída por el señor Tomás González.
4 Serafini. Bento mi core.
5 Falconieri. Pezzetto e caro (canto), señorita Rosalina Crocco.
6 José B. Pedroni. Poemas escogidos (declamación), señorita Elena Ramos.
7 Albéniz. Cádiz (serenata española), por la O. R. S. A.
8 N. N. N. Pavos l'amour.
9 N. N. N. Cardeville d'otro sévero (canto), señorita Rosalina Crocco.
10 José B. Pedroni. Poemas escogidos (declamación), señorita B. Beltrán Núñez.
11 Melodía (solo de violín), señorita Mayarita Noseda.
12 Bach. Ave María.
13 Gabriel Faure. Apres un reve (canto), señorita Rosalina Crocco.
14 Mascagni. "Thais (ópera), fantasía, por la O. R. S. A.
15 Tschaikowsky. Légende.
16 Bernstine. Fleur d'amour (canto) señorita Rosalina Crocco.
17 Kevin. Narcisse (solo de violoncelo) señor Enrique Gerardo.
18 Brahms. Danza húngara, por la O. R. S. A.

Entre la nerviosidad de la época, que prete la nerviosidad de la época, que prete la actriz ideal, como sir duda concidera el autor de esa comedia.

Vilches en su rol de Mister Paradine Feuilles, fué el correcto actor de siempre. Su actuación fué muy festejada y aplaudida por el público, al igual que a la señora Heredia.

Bien el resto del elenco.

"Lady Frederick" se repite hoy en la función de la noche y no es aventurado suponer que llevará un mundo de gente al Nuevo.

"El misterio del cuarto amarillo" subirá a escena en la función de la tarde.

PROGRAMA DE MAÑANA

A las 10. — (Radio Club Argentino). Transmisión de las últimas noticias, conteniendo datos de las operaciones comerciales del día, informaciones diversas de interés general, consejos útiles para los aficionados e indicaciones sobre la hora exacta, etc.

A las 21. — (Radio Cultura). Radiodanzas a cargo del trío Radio Cultura y bailables por los señores Carlos J. Pérez y Angel J. Fossi.

PROGRAMA DE MAÑANA

A LAS 16.—(Estación T. C. R.) Audición a cargo de la orquesta Pacomini, con intervención las señoritas Emma de Pacomini y Esther M. de Candela; la señorita Blanca Moro y los señores Américo Pacomini (director); Luis Vega, Raúl Cabrera, Ignacio Pacomini, Rafael Pacomini, Renato Pacomini, Rosario Mendi y Agrimaldi.

1 Lincke. "Gendy Gilding", vals
2 Mendelssohn. "La Gruta del Fugar" (overture). Op. 26.
3 Massenet. "Meditación", violín y piano por el profesor señor Amadeo Pacomini y señorita Elisa Moran.
4 Rossini. "El Salvador Di Sevilla", ópera (selección).
5 Rossini. "Traviata" (Di Provenza), por el barítono señor Aldo Rossi, con acompañamiento de orquesta.
6 Meyerbeer. "Roberto il Diavolo", ópera (fantasía).
7 Lavota. "Leyenda", ejecutado por el violín Pacomini, señorita Elisa Moran y señores Ernesto Rossi y Agrimaldi.
8 Wagner. "Lohengrin" ópera. (Fantasía).

A LAS 18.—(Radio Cultura). Audición a cargo del Sexteto Radio Cultura, que dirige el maestro Salvador Di Bella, compuesto por los siguientes profesores: Salvador Di Bella (piano), Pedro Napolitano (violín 1o.), Juan Burattore (violín 2o.), Alfredo Cardelli (flauta), Ricardo Cobelletta (contrabajo) y Roque Spatola (clarinete).

A LAS 18.—(Radio Sud América). Audición por la orquesta de la Radio Sud América, con el concurso de la señorita María Elisa Carmona (recitación), del señor Hugo Marengo (canto) y del señor Juan Más (canto y guitarra).

1 Volpatti. Dos canciones Italianas, por la O. R. S. A.
2 Verdi. "Higoletto", aria (canto), por el señor Hugo Marengo.
3 Offenbach. Los cuentos de Hoffmann (selección), por la O. R. S. A.
4 Bröll. "Viviana Veneciana" (canto), señor Hugo Marengo.
5 Rodolfo Hugo Rodríguez. Poemas escogidos (declamación), señorita María Eugenia de Elisa.
6 Donizetti. "La Favorita", aria (canto), señor Hugo Marengo.

Cuento para los niños, leído por su distinguida autora, señorita María Eugenia de Elisa.

1 "Al pie del tapera" (estilo argentino).
2 "Una tarde al cementerio" (canción argentina).
3 "A mi madre" (canción Argentina).
4 "Tristeza de mi pueblo (estilo).
5 "La alondrita" (vals).

A LAS 21.—(Radio Cultura). Audición a cargo de los siguientes ejecutantes: señorita María del Amparo Jorge (piano), señorita Lucía D. de Pabre (soprano), señor Luciano Ouviña (guitarra de 11 cuerdas).

A LAS 23. — (Radio Cultura). Hora oficial.

Admire Vd. un trozo de las bellezas de nuestro suelo en
LA LEYENDA DEL PUENTE INCA
EXPONENTE DE LA CINEMATOGRAFIA NACIONAL
LA LEYENDA DEL PUENTE INCA
ES UNA P LICULA FILMADA EN LA CORDILLERA DE LOS ANDES
EN
LA LEYENDA DEL PUENTE INCA
Podrá usted ver: ARTE, BELLEZA Y EMOCION
Intérpretes: NELO COSIME, YOLANDA LABARDEN, AMELIA MIREL, HECTOR MIGUEZ.
Director: JOSE A. FERREYRA Operador: ROQUE FUNES
PROGRAMA PATRIA LAVALLE 1079 U. T. 876, Mayo
Distribuidor exclusivo para las provincias del Norte:
SILVIO MUZZIO (Rosario)

Noticiario del Box

Por el Campeonato Argentino de peso medio pesado, pelearán esta noche Luis Galtieri y Santiago L. Rottoli

Manuel Espíndola y Tomás de la Fuente harán el match de semifondo.-Interesante programa de prel minares

JACK Mc. AULIFF VENCIO POR PUNTOS A JOE WHITE

Anoche en Nueva York, un ex adversario de Firpo, el ex invicto de Dertos, Jack Mc Auliffe, se impuso por puntos a Joe White en un match a 8 rounds.

Mc Auliffe, que obtuvo ventajas desde los primeros rounds, logró conservarlas hasta el final y al no consignuó un triunfo más neto fué por su falta de precisión y la efectividad de sus pueches.

Mc Auliffe ha desafiado a Floyd Johnsn en un match después que tenga la certeza de que el resultado no será como el del encuentro anterior.

Joe White ha demostrado con su match de anoche que no es un adversario de peligro, pues habiéndosele impuesto Mc Auliffe no debe ser gran cosa.

PECCHINI HA SIDO OBJETO DE UNA PESADA BROMA

Días pasados nos hicimos eco de una carta firmada por Santiago Pecchini, en la que este correcto aficionado desafiaba a medio mundo, luego de una serie de consideraciones respecto a su punch y a sus condiciones. Resulta que la tal carta era apócrifa y seguramente debida a la pluma de un amigo bromista que en lugar de averiguar si era legítimo descendiente, se le ocurrió poner a Pecchini en un brete.

Salvado el "lapsus" involuntario, quedan las cosas como antes.

SARMIENTO BOXING CLUB Y SU PRIMER GRAN FESTIVAL DE BOXEO

Esta prestigiosa institución, en el local Círculo Central de Obreros, sito en la calle Lima 1849, realizará mañana una interesante reunión boxística para la que se ha confeccionado el siguiente programa:

Pelea de gallo ciego, por 4 aficionados.

Match a 5 rounds de 2 minutos, guantes de 4 onzas: Héctor Alvarado v. Horacio Rodríguez (peso mínimo).

Match a 5 rounds de 2 minutos, guantes de 4 onzas: Alberto Casares v. Angel Bonfiglio (peso mínimo).

Match a 3 rounds de 3 minutos, guantes de 4 onzas: Rodolfo Linari v. Abel Gómes (peso mosca).

Match a 5 rounds de 2 minutos, guantes de 4 onzas: Luis Gaston v. Pedro Kaje (peso mosca).

Match a 5 rounds de 2 minutos, guantes de 4 onzas: Bienvenido Barros v. Pedro Facundi (peso gallo).

Match a 5 rounds de 2 minutos, guantes de 4 onzas: Humberto Acuña v. Pascual Bonfiglio (peso gallo).

Match a 5 rounds de 2 minutos, guantes de 4 onzas: Anscimo Cazares v. J. Carlos Carrizo (peso pluma).

Match a 5 rounds de 2 minutos, guantes de 4 onzas: Oscar Arguellos v. Dulio Freili (peso liviano).

Match a 5 rounds de 2 minutos, guantes de 4 onzas: José Martí v. R. Villegas (peso liviano).

Exhibición a 3 rounds de 2 minutos, guantes de 8 onzas: Eduardo Peyrade v. Roberto Scarpa.

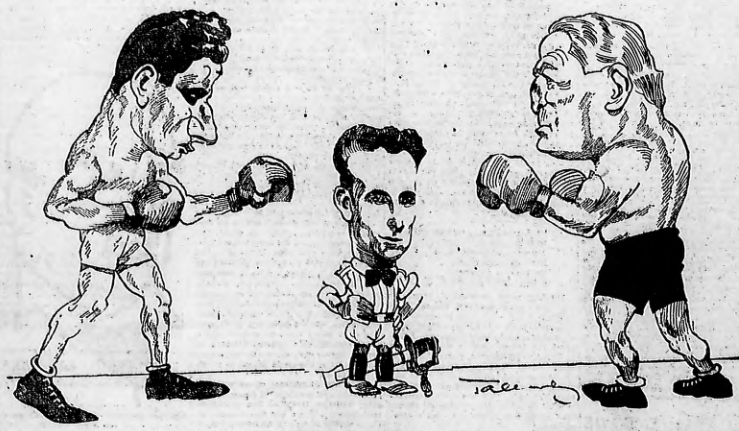
Match a 3 rounds de 2 minutos, guantes de 4 onzas: Juan Garabotto v. Horacio Vila (peso mediano).

Exhibición a 4 rounds de 2 minutos, guantes de 8 onzas: Samuel Sarmiento v. Ricardo Kock (peso medio mediano).

Match de fondo a 10 rounds de 2 minutos, guantes de 4 onzas: Alejandro Couto v. Carlos Castañares.

EL SENSACIONAL MATCH DE ESTA NOCHE

ROTTOLI ENFRENTARA A GALTIERI EN UN ENCUENTRO A QUINCE ROUDS



Los contendientes del gran match de esta noche, Santiago L. Rottoli y Luis Galtieri, con el referee Héctor J. Méndez campeón sudamericano de peso medio mediano.

Y hemos llegado finalmente al término de la jornada. Esta noche, dentro de pocas horas, habremos quién es nuestro campeón de peso medio pesado y qué garantías nos ofrece la ganancia de su título.

El gran match, que tendrá la virtud de congregar un gran número de aficionados en torno al ring de la avenida Mitre, y que apasionará todos los ánimos, tendrá como marco un espléndido conjunto de aficionados que intervendrán en varios matches preliminares y entre los que se destacan Ovidio Legulzamón, campeón provincial de peso pesado y Juan Clack, un "tapado", de quien se dice mucho y bueno.

Anton Aramburu, del Club de Flores, que tuvo una destacada intervención en el campeonato de la F. A. F. y que enfrentará a Modesto Banegas, fuerte aficionado de la Academia Central.

Elías Ferraro y Galtieri (cadet), que harán, cinco rounds de 2 minutos, con guantes de 4 onzas.

Además, la pelea de semifondo, reunirá en el cuadrado de Avellaneda a Tomás de la Fuente, discreto aficionado que ingresa al campo profesional y que hará diez rounds de 2 minutos, en las condiciones reglamentarias, con Manuel Espíndola, el Dundee criollo, que tan destacada figuración y tantas simpatías se captara frente al potente profesional uruguayo Abel Adán.

No se puede, en verdad, pedir un programa más interesante ni nutrido y, como plato final, el encuentro a 15 rounds entre Luis Galtieri y Santiago L. Rottoli, final del campeonato argentin ode peso medio pesado.

Rottoli, desde su primera aparición en el ring, frente a Pagés, a quien pusiera knock-out en el primer round, demostró poseer con creces lo primero que necesita tener un hombre que se dedica al viril deporte de la defensa propia: un gran "fighting-sprit". Tuvo siempre adversarios de mayor experiencia. Rottoli posee una férrea voluntad y una tenacidad poco comunes, que seguramente harán de él un boxeador de grandes prestigios, cuyos triunfos lo elevarán a la categoría de campeón.

Rottoli es un peleador instintivo, ligero en sus movimientos, rápido en su juego de piernas, y el movimiento de cabeza para esquivar los "jabs" o los "swings" es admirable, bloquea en gran forma, con ambos brazos y los usa indistintamente para golpear con eficacia.

En cuanto a Galtieri, verdadero veterano de nuestros rings rioplatenses, sabe que Rottoli es un hombre sumamente fuerte, a quien deberá entrarle desde el primr round y buscará la manera de sacarle el aire en su trabajo de "infighting".

Sabe también que Rottoli es un peligroso oponents y tratará de demostrar que es digno de llevar el título de campeón "light heavy weight" argentino.

Galtieri, desde hace tiempo, ha buscado un hombre que, dentro de su misma categoría, pague reclamente y jamás ha gustado encontrarse entre las cuerdas de un ring con un adversario inferior.

El match de esta noche ha de marcar una etapa en nuestro incipiente boxeo.

La Federación Argentina de Box ha combrado las siguientes autoridades para controlar el match Galtieri-Rottoli:

Referee, el campeón sudamericano de peso medio mediano, Héctor J. Méndez, toda una garantía de seriedad y corrección.

Jurados, los señores José Llauró, Amadeo Videla y Alfredo Daverio.

Time-keeper, Sr. Juan A. Olasgul.

AVELLANEDA PARK

SABADO 8 DE DICIEMBRE

Cinco rounds de dos minutos con guantes de cuatro onzas:

Lorenzo Beltrán v. Joe Russell.
E. los Ferraro v. Jenaro Galtieri.
Aitor Aramburu v. Modesto Banegas.

Ocho rounds de dos minutos con tro onzas.

Ovidio Legulzamón (campeón Provincial) v. Juan Clak.

Match de semifondo, diez rounds de tres minutos con guantes de cuatro onzas entre:

MANUEL SPINDOLA v.
TOMAS DE LA FUENTE

Gran match de fondo, quince rounds de tres minutos con guantes de cuatro onzas por el Campeonato Argentino de profesionales de categoría medio pesado entre:

LUIS GALTIERI v.
SANTIAGO ROTTOLI

Precio de las localidades:
Ring-Side . . . . . $ 10.—
Plateas . . . . . » 6.—
Generales . . . . . » 3.—

rounds de dos minutos con decisión, Cátulo Castillo v. Ildefonso Vázquez. Matel a 5 rounds de 2 minutos con decisión León Pandolfi v. Francisco Otero; Matel a 5 rounds de 2 minutos con decisión Fernando O'Connor v. José Ortiz.

Continental
Es una máquina de escribir para toda la vida
CURT BERGER y CIA
BUENOS AIRES — 25 DE MAYO 76

JOHNNY CIPRY PELEARA EL 15 DEL CORRIENTE CON PABLO SUAREZ, EN CHILE

Johnny Cipry el novel profesional argentino que tan discreta campaña viene realizando en la vecina república delos Andes, se medirá el 15 del corriente con Pablo Suárez, campeón medio pesado del sud de Chile. El match será a 12 rounds de 3 minutos, a la americana con guantes de 5 onzas. Este match es una incógnita, por cuanto en Santiago no se los ha visto actual, Cipry se ha hecho muy popular por su gran parecido a Firpo, cuando por primera vez alego a esa ciudad. Suárez, a lo largo de su carrera del ring, tiene un record de knock-outs, muy elocuente. Ganó en esta forma a Coleman, Pablo Muñoz, Isalacio Lillo, etc y por puntos a Manuel Bastías.

Como se ve, Johnny Cipry tendrá, como adversario a un hombre de primera categoría y venciendo, tendrá oportunidad de medirse con el campeón chileno Duque Rodríguez, que ambién es challenger, al título sudamericano de su peso.



El campeón sudamericano Luis Angel Firpo, que se ha prestado gentilmente para realizar una exhibición con Calvin Rosprose, a beneficio de los sanillos organizando por el Gavroche Boxing Club.

CLUB ATLETICO F. C. OESTE

Mañana por la tarde en el field de este club, se realizará una reunión boxística desarrollándose el siguiente programa:

Match a 5 rounds de 2 minutos con decisión Pérez Aldaba v. Juan González. Match a 5 rounds de dos minutos con decisión José López v. Gualterio Castañeda; Match a 5 rounds de dos minutos con decisión. Frank Poti v. Manuel Mauri; Match a 5 rounds de dos minutos con decisión. Núñez Compiani v. E. Saavitri; Match a 5 rounds de dos minutos con decisión. Elías Miski v. Benjamín Fuertes; Match a 5 rounds de 2 minutos sin decisión. Mario Reilly v. José Gallo; Match a 5 rounds de dos minutos sin decisión. Alberto Olasabal v. C. Merlino; Match a 5 rounds de 2 minutos con decisión. M. Cascallares v. H. Fumes; Match a 5 rounds de 2 minutos con decisión, R. Carattini v. R. Herrera. Match a 5 rounds de dos minutos con decisión. Ricardo A. Rodríguez v. Albor Fuertes; Match a 5

BIBLIOTECA POPULAR GUIDO Y SPANO

Se comunica a los señores socias de la Biblioteca Popular "Guido y Spano", que el día jueves 13 del corriente, a las 21, se celebrará la asamblea general ordinaria a fin de dar cumplimiento a lo dispuesto en los artículos 14 y 17 de los Estatutos.

1.o Renovación del directorio para el período 1924-1926, de acuerdo con los artículos 14 y 15 de los Estatutos aprobados por el P. E. nacional, en fecha 13 de noviembre del corriente año.

2.o Lectura de la memoria anual.

Se previene a los señores socios que deberán concurrir al local social, Corrientes número 942, debiendo exhibir en secretaría el último recibo de pago, hasta media hora antes de la asamblea, para tener derecho al voto.

Dicha asamblea será presidida por el señor inspector de justicia.

Buenos Aires, diciembre 7 de 1923.

Adán Roble,
Secretario.

v-d-11.

LLOYD NORTE ALEMAN
LINEA REGULAR
Con los famosos vapores "Sierra"
"SIERRA NEVADA"
LUJO, 1.ª Y 3.ª CLASE
26 de Diciembre de Bs. Aires
vía Santos, Río de Janeiro, Bahía
a Lisboa, Vigo, Coruña, Bremen
En todos los vapores: 3.a CLASE ESPECIAL
Agencia General: SARMIENTO 324 — E. Arnold

Este es el programa que le presenta a Vd. el "Gavroche Box ng Club" en su segundo festival de beneficio

P. PALADINO (Oreilla) v. A. VARELITA, 3 rounds de 2 minutos, guantes de 4 onzas.

A. LAMELA (Cabecita) v. L. GONZALEZ, 3 rounds de 2 minutos, guantes de 4 onzas.

C. GIMELLI v. ITURIA, 5 rounds de 2 minutos, guantes de 4 onzas.

C. ROBLEDO v. L. GARCIA, 5 rounds de 2 minutos, guantes de 4 onzas.

A. PREZIOSA v. C. LIARDA, 5 rounds de 2 minutos, guantes de 4 onzas.

RAUL RODRIGUEZ v. EDUARDO NAVARRO, 5 rounds de 2 minutos, guantes de 4 onzas.

VICTOR MARTINEZ v. JOSE CUTURELLO, 5 rounds de 2 minutos, guantes de 4 onzas.

CATULO CASTILLO v. JUAN FLORENCIO, 5 rounds de 2 minutos, guantes de 4 onzas.

A. SCARPA v. HORACIO LATORRE, 5 rounds de 2 minutos, guantes de 4 onzas.

CICHERO v. TIBESTA, 5 rounds de 2 minutos, guantes de 4 onzas.

PETRADE v. DRUDA, 5 rounds de 3 minutos, guantes de 4 onzas.

Exhibición: LUIS ANGEL FIRPO (futuro campeón mundial) v. REFREES.

Todos estos matches serán presididos por la verdadera Federación Argentina de Box

Noticiario del Box

Jack Mc Auliffe venció por puntos a Joe White

Humberto Guzman, campeón chileno de peso gallo, defendió valientemente su título.-Johnny Cipry peleará el 15 en Santiago de Chile con Pablo Suárez.-Esta noche se efectuará un banquete en honor de Alfredo Copello.-Desafíos, notas y comentarios de actualidad

HUMBERTO GUZMAN DEFIENDE EN FORMA BRILLANTE EL CAMPEONATO DE PESO GALLO DF CHILE, VENCIENDO A LUIS FERNANDEZ, POR PUNTOS

Ante buena concurrencia se ha realizado uno de los encuentros pugilísticos más interesantes de la presente temporada.

Humberto Guzmán, el excelente muchacho que defiende dos campeonatos, ha defendido anoche el de peso gallo de Chile, en el mejor de los estilos ante un boxeador de méritos indiscutibles como lo es el ex campeón sudamericano le aficionados, Luis Fernández.



Humberto Guzmán, campeón chileno de peso mosca y gallo, que venció últimamente al ex campeón de la categoría peso gallo, Luis Fernández

Minutos después de las once, hacían su aparición en el cuadrado los encargados del match de fondo. El primero en subir al ring fué Luis Fernández, a quien acompañaba don Felipe Zúñiga, segundo después lo hacía Guzmán con el señor Báez Bora y Domingo Sánchez.

El anunciador oficial dió a conocer los pesos, asignando 61.100 kls. para Guzmán y 62.500 kls. para Fernández.

Previo los preparativos de estilo y bajo las órdenes de don Guillermo Maltes Hurtado y secundado por los señores Carlos Cortés y Roberto Fernández, se inicia el encuentro.

Trae breve fintéo es Guzmán quien inicia el ataque localizando su derecho que llega débil. Tres izquierdas siguen llegan a la cara de Fernández en buena forma, quien responde con recios tiros de derecha e izquierda. Guzmán se anota un fuerte derecho de contra golpe.

Segundo round.—

Ambos muchachos entran de lleno al ataque, localizándose mutuamente fuertes izquierdas y derechas que dejan ver claramente la intención de liquidarse en la primera oportunidad.

Tercer round.—

Guzmán marcha maestramente su izquierda que coloca en cantidad forma, haciendo sangrar a Fernández, quien a su vez responde con tiros débiles de izquierda que pasan altos. Guzmán lleva hasta las cuerdas a Fernández, donde castiga con su derecha.

Cuarto round.—

Guzmán siempre al ataque castiga al estómago. Fernández demuestra cansancio, lanzando golpes débiles que pasan alto. Guzmán siempre con su izquierda domina ampliamente. Fernández sangra en abundancia.

Quinto round.—

Lo inicia Fernández, con grandes bríos, siendo recibido por Guzmán con recios contragolpes. Se producen un fuerte cambio de golpes, en los que sale con mayores ventajas el campeón. La campana lo sorprende cuando Guzmán castigaba en buena forma con derechas e izquierdas.

Sexto round.—

En tal es evi mejor de la noche. Fernández, en su ánimo de descontar el terreno perdido, se lanza en forma violenta con derechas e izquierdas; pero en recibido con contragolpes que producen efecto dando con Fernández en el tablado, de donde es incorpora inmediatamente. La campana lo sorprende en recio cambio de golpes, donde Guzmán se anota ventajas.

7o., 8o. y 9o. rounds.—

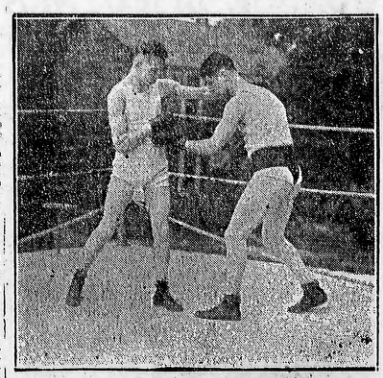
Lo mismo que los anteriores, Guzmán dominó en buena forma a su rival. Fernández sigue sangrando y tiene el ojo derecho inflamado. La concurrencia aplaude al campeón.

Ultimo round.—

Fernández, en un último esfuerzo, lanzándose resueltamente al ataque; pero es recibido con uppercut de Guzmán y la superioridad del campeón es innegable, quien domina con su izquierda en buena forma.

El árbitro, de acuerdo con el jurado, proclamó el triunfo de Alberto Guzmán por puntos, veredicto que fué recibido con una estruendosa ovación de la concurrencia.

El match en cuestión, ha sido uno de los mejores de la vida pugilística de Guzmán, en quien cuenta muy seguro el campeonato chileno de peso gallo.



Eugenio Criqui, el rey del knock - out, entrenándose con León Pautete, para su próximo match revancha con el negro Hubrans

CARLOS SOTO, PUGILISTA CHILENO, QUE SERA EN BREVE NUESTRO HUESPED

Dentro de poco será nuestro huésped el profesional chileno Carlos Soto V., que cuenta con una discreta performance en los rings transandinos. Comenzó a boxear en 1915 y desde esa fecha sus encuentros principales fueron sostenidos frente a Hevia con quien empató dos veces. Aquiles Marchant, por k. o. en el 4o. round y luego por puntos en 12



Carlos Soto, diserto profesional chileno, que dentro de poco será nuestro huésped. El 20 del ctc., hará un match revanchay en Santiago, con Luis Gómez

rounds a Carlos Rodríguez ganado por k. o. en 6 rounds. Armando Rojas, por puntos en 12 rounds. Con Luis Vicent, el draw en 10 rounds. Humberto Planá ganada por puntos en 10 rounds. Jack Kyan en 12 rounds y finalmente perdió por puntos en 12 rounds con Luis Gómez, a quien concederá la revancha el 20 del corriente.

Un hombre que empata con Vicentini, bien puede tener entre nosotros una fructífera campaña y sería de desear que viniera cuanto antes.

Este brillante triunfo, confirmó mi reputación, pero como en todas las cosas tienen su reverso, fué así en efecto que golpeando tan fuerte, que quebrase un pequeño hueso de la mano izquierda, fractura a la cual no prestó mayormente atención, a pesar de que me hacía sufrir.

Poco después efectuaba el contrato de mi pelea con Ruhlin, depositando cada uno de nosotros 2.500 dólares de garantía.

Desde que di comienzo a mi entrenamiento en forma, notaba que mi mano no estaba del todo repuesta; la vendaba con sumo cuidado, y como en el trabajo no golpeaba muy fuerte, el dolor era tolerable.

El hecho es que no sé cómo fué, pero lo cierto es que mi mano quebrada, tomó del vez un golpe de frío que tuve fatalmente que acudir a un doctor.

Este hizo de su parte cuanto le fué posible, para calmar mis dolores, y no aconsejó y me ordenó que renunciara a la pelea y no combatiera al siguiente día.

No dormí en el transcurso de la noche, poseyendo una fiebre alta, y al día siguiente, cuando el médico volvió a verme, manifestó con energía que el yo combatía con día, me arriesgaba a que me viniese un envenenamiento a la sangre y corría el riesgo de perder la vida.

Así tuve que declararme imposibilitado, y mi continua preocupación eran mis 2.500 dólares que no deseaba perder, y ante esta perspectiva, resolví la resolución inquebrantable de combatir, y el doctor, vendándome del mejor modo posible mi mano hinchada, tuve que declinar su responsabilidad.

Cuando me desvestía a la noche en mi cuarto, me sentí tan mal, y mi pobre mano me hacía sufrir tanto, que estuve a punto varias veces de desvanecerme, y llegué casi, casi a considerarme perdido, pero la idea de mi dinero me asaltaba, y oía como una voz interior que me decía:

—Coraje, amigo Fitz, que saldrás bien del paso.

Jamás podré explicar lo que por mí pasó al encontrarme en el centro del ring, y cuando el árbitro, tanto a mí como a mi adversario, nos daba las últimas instrucciones de costumbre, las rodillas doblábanse y cada guante parecíame que pesaba una tonelada.

Tuve que hacer un esfuerzo terrible para colocarme en guardia; y cuando el gong sonó, sentíame completamente incapaz de parar o esquivar uno solo de los golpes furiosos que descargaba Ruhlin, a pesar de que yo los divisaba de antemano.

Es imposible describir el castigo; en menos de una vuelta tenía los dos ojos casi cerrados, el labio inferior estropeado, el rostro ensangrentado, y pensamiente llegué al fin del primer round, apoyándome en el pilar de mi rincón.

Mis segundos me daban masajes, me lavaron el rostro en agua acompañarme que abandonase la pelea, y mis amigos, consternados, me acompañaban con la mirada.

El gong del segundo round sonó; me paré y me sentí más débil que anteriormente. Ruhlin se precipitó sobre mí, golpeándome como a la pandilla, y el que vacilante pudo esquivar para no caer.

Entonces Ruhlin se precipitó de nuevo instintivamente me hice a un lado, colocando mi puño izquierdo de manera, evitar el golpe al estómago; el dolor fué tan atroz que creía por momentos que mi brazo estaba hecho mil pedazos, y estupefacto, vi rodar a mi adversario por el suelo.

Continué de esa manera en el tercero y cuarto round y al final de éste, por un milagro estupendo, empecé a notar que las fuerzas me volvían de nuevo.

Mi famosa mano izquierda no me hacía sufrir más, y tal vez la pérdida de sangre me había aliviado.

Al final del cuarto round y durante el descanso, en el que recién pude sentarme en mi silla, aguardé decreto el toque del gong para el quinto, y en éste, me encontré con Ruhlin en el centro del ring, mientras que en los anteriores él corrían hacia mí para golpearme, no, dándome casi tiempo.

En esto volví a ser el Bob de siempre, y repuesto en mis energías a pesar de mis ojos casi cerrados, podía percibir la distancia, y tomé la ventaja en este round, hasta que llegué a la sexta vuelta.

Demasié de un corto cambio de golpes, en que yo fintié y traté de aplicar mi famoso shift-punch, mi puño izquierdo llegó justamente a tocar el mentón de Ruhlin, que se desplomó como una masa.

Un instante más, y el jefe de policía subió al ring, dándome cuenta de no haverme hasta tanto Ruhlin no hubiese recobrado el conocimiento.

DESAFIOS

Gerardo Maroda, desafía a todos los aficionados de peso pluma, y especialmente a a José Drago, Abel Verdura, etc.

Arreglar condiciones por carta o personalmente con don M. Schetelman, calle Pedro Fontrodón 308.

Yo, Horacio Amado, en nombre de mi pupilo Angel D. Monti, desafío al aficionado Adrián Costa.

Mi pupilo, Aníbal Evaristo Palmer, desafía al aficionado Isidoro Celestino Otero, a un match en las condiciones que crea necesario, contestar a Jorge Vallarino, Cayena 1334.

FESTIVAL DE BOX EN EL CLUB DE FLORES

Con motivo de homenajear a la comisión directiva se está organizando entre el elemento pugilístico de este club un interesante festival para mediados de mes en el que han prometido su participación campeones de reconocido valer como Gallo, Vergara, Reilly, O'Connor, Aramburu, Bizzarelli, quienes secundarán matchers con destacados aficionados de los clubs porteños.

Dado el éxito obtenido en los festivales anteriores se espera que éste será un peldaño más para los aficionados floreses.

MINISTERIO DE OBRAS PUBLICAS DE LA NACION

Llámase a licitación pública para el día 26 de diciembre próximo, a las 15, para la ejecución de las obras de reparación en los caminos de inmediato acceso a Morrison y de Morrison al sur, hacia Pascanas F. C. Central Argentino, Provincia de Córdoba.

Datos en el Juzgado Federal de Córdoba y en la Secretaría de la Dirección General de Puentes y Caminos Reconquista N.o 575.

Dirección General, noviembre 20 de 1928

MINISTERIO DE OBRAS PUBLICAS DE LA NACION

Llámase a licitación pública para el día 24 de diciembre próximo, a las 15, para la ejecución de las obras de reparación de los caminos de inmediato acceso a O'Higgins, de O'Higgins a Colonia Palemo y de O'Higgins a La Oriental, F. C. Pacífico, provincia de Buenos Aires.

Datos en el Juzgado Federal de La Plata y en la secretaría de la Dirección General de Puentes y Caminos, Reconquista 575.

Dirección General, noviembre 27 de 1928.

MINISTERIO DE OBRAS PUBLICAS DE LA NACION

Llámase a licitación pública para el día 10 de diciembre próximo, a las 15 para la ejecución de las obras de reparación en el camino de A. Van rssel a Realicó, F. C. Oeste, gobernación de la Pampa.

Datos en el juzgado letrado de Santa Rosa de Toay y en la secretaría de la Dirección General de Puentes y caminos, Reconquista 575.

Dirección General, noviembre 11 de 1928.

INTENDENCIA MUNICIPAL DE LA CAPITAL

Llámase a licitación pública, para el día 11 del corriente a las 14 y 30, para la construcción del adoquinado de granito con base de hormigón de cal, de la calle Chorroarín, de Warnes a Avenida del Campo, de acuerdo con el pliego de condiciones que pueden los interesados consultar en la Oficina de Licitaciones, Avenida de Mayo 525, 1er. piso. — Buenos Aires, diciembre 12 de 1928. — El Secretario.

DIRECCION GENERAL DE NAVEGACION Y PUERTOS

Llámase a licitación pública, hasta el día 10 de diciembre a las 16, para el suministro de 18.000 toneladas de carbón tipo "Cardiff" 3 veces zarandeado, de pliego de condiciones que sirve de base a la licitación puede retirarse en la inspección general de máquinas de materiales de Gobierno, todos los días hábiles de 12 a 17. — Buenos Aires, noviembre 10 de 1928. — El Inspector General.

JUSTO M. AVELLANEDA GANO POR K. O. A VENERANDO GOMEZ

SE IMPUSO EN EL SEGUNDO ROUND EN EL MATCH DISPUTADO ANOCHE EN EL BOXING CLUB FIRPO, DE LA PLATA

Se realizó anoche en el Boxing Club Firpo de La Plata, un interesante festival boxístico que tenía como número principal el encuentro concertado a 10 rounds de 2 minutos, con guantes de combate, entre los aficionados Justo M. Avellaneda y Venerando Gómez, los dos bien conocidas y destacados en nuestros rings.

El match se definió rápidamente. El primer round fué muy movido y ambos adversarios hicieron gala de una excelente técnica.

En el segundo, la superioridad de Avellaneda traducida en rápidos golpes de izquierda se hizo evidente. Al salir de un clinch y hallándose Gómez mal parado, recibió un fuerte golpe que lo derribó, cayendo de espalda y golpeando el suelo con la nuca. Cuando el juez contó los 10 segundos, Gómez no había reaccionado. Se comprobó después una hinchazón que se ha producido en la nuca a consecuencia del golpe.

Fué una pelea breve, excelente como técnica. Se aplaudió mucho a Avellaneda que es sin duda de lo mejor que hay en nuestros rings.

EN HONOR DE ALFREDO COPELLO

Esta noche, a las 20.30, en el restaurant Summus de la calle Puerredón, se ofrecerá un banquete al campeón sudamericano Alfredo Copello, por un número de amigos, en homenaje a su brillante actuación en el certamen internacional.

Será una simpática demostración que pondrá de manifiesto las simpatías que ha logrado granjearse el prestigioso aficionado.

LA F. A. B. COMUNICA

ACERCA DE LA AFILIACION PRESENTADA POR EL NIVERSAU BOXING CLUB

Habiendo aceptado la solicitud de afiliación presentada por el Universal Boxing Club, la Federación Argentina de Box designó ayer las siguientes autoridades para el festival que realizará este club en el local del Pógil Club, Corrientes 2502, el domingo 9 a las 21.

Referees: señores J. Coriani, B. Rodríguez Jurado M. Gallardo E. Ramos Oromí, Jurados: A. Truruan E. Davario, V. Olavarría y G. Sicra.

El programa a desarrollarse será el siguiente:

Pancho Villa v. Oscar Nigro.
R. Ramido v. A. Williams.
Cornelio T. Leal v. Valente.
Celerino Leal v. E. Díaz.
Oscar Bendetto v. Víctor Martínez.

Estos matches son a 5 rounds de 3 minutos, con guantes de 4 onzas.

Exhibición—

Alberto Duarte, campeón Ciudad de Buenos Aires v. Eduardo D'Agostino, campeón argentino de peso mosca y gallo.

Gran match de semifondo, 8 rounds de 2 minutos: Juan M. Morales v. O. Reynoso.

Match de fondo, 10 rounds de 3 minutos: Luis Rivo, campeón Club Policial v. Santiago Pacheco, campeón platense.

SE AVISA A LOS AFICIONADOS QUE TOMAN PARTE EN EL FESTIVAL DEL GAVROCHE

pasar hoy, de 18 a 19, a retirar las entradas de segundo en nuestra secretaría: Sarmiento 1546.

El Secretario.

LA HORA SE ACERCA

Mañana a las 21

LUIS A. FIRPO

sostendrá un match exhibición con

C. RESPRESS

el hombre que le hizo la más recia pelea en los comienzos de su carrera triunfal que lo llevó a disputar el campeonato mundial en un ring extranjero

POR SOLO $ 2.-

tendrá usted una buena ubicación en las amplias populares del

AVELLANEDA PARK

Festival a beneficio del GAVROCHE B. CLUB

TE NDINO

evita náuseas y da nueva al juge intestinal. Catálogo. 20 cts.

ARENALES 2301 Wallis Tel. 6491 (Juncal)

Agencia en Paris: 17 Rue Dussau Asnieres, Seine, Paris.

¡CALVOS, DE PIEEE.!

¡La "CASA BUSTAMANTE" de productos Andinos fundado en 1897, ha constatado definitivamente que la yerba No 222 (combinación), vuelve el cabello y aumenta la cabellera de la mujer extraordinariamente!!!

La seriedad de la casa está fuera de miedos de engaño.

Paquetito de prueba, con instrucción $ 3

ACADEMIA DE BAILES Rafael Corral

CALLE 999 — T. T. 4789. Rivadavia — VICTORIA PTA.

CREDITOS SE ACUERDAN A PAGAR EN 10 MENSUALIDADES

TIENDA EL SIGLO

Avda. MAYO RIVADAVIA PIEDRAS

ACADEMIA CENTRAL DE BOX

18va. — CORRIENTES — 1864

Dirigido por los profesores Fernando Vampuelta de los Clubs Policial, Lucha y Gimnasia y Esgrima de La Plata; y Julio Hurtado, ex-profesor del st. Joseph's College de Dublin.

CLASES A TODAS HORAS

Brasileños y argentinos disputarán mañana en Barracas la copa "General Roca"

LA LIGA DE CONCORDIA Y UN COMBINADO DE LA ASOCIACION ARGENTINA JUGARAN ANTERIORMENTE EN LA MISMA CANCHA

EL CAMPEONATO AMATEURISTA CONTINUARA MAÑANA



Penaforte

HABIAMOS PERDIDO LA COSTUMBRE

Francamente, desde que los referees plantearon el movimiento a la Amatura, habíamos perdido la costumbre de que en la secretaría de esta institución se nos informara con la anticipación debida la lista de los jueces oficiales que dirigirían los encuentros de los domingos, por lo menos los que compondían el fixture de primera división.

Hemos dicho desde que está planteado el conflicto referí, pero nos hemos equivocado, cosa que nos apresuramos a hacer la correspondiente salvedad.

Desde mucho tiempo antes se nos paseaban trabas para obtener esta pequeña información, pero en nuestro afán de satisfacer a los aficionados, siempre, o casi siempre, nos las arreglábamos para dar la noticia.

Desde que el plantel de referees de primera magnitud negra a los amateuristas su modesto pero eficacísimo concurso, las designaciones para los partidos se hacían con todo sigilo, cosa característica entre los amateuristas y entonces resultaba difícil, pues, obtener los nombres de los "carneritos" o de las personas que se apresaban a suplantar a aquellos.

Sin embargo, ayer hemos logrado conocer la lista íntegra de quienes serán los encargados de dirigir los encuentros que bajo el patrocinio de los amateuristas se jugarán el domingo, y ello nos ha llamado la atención a nosotros mismos, pues no hemos llegado a explicarnos cómo hemos podido hacerlo ante la constante vigilancia de que se nos hace objeto en la covacha amateurista.

Por ello decimos, al comenzar este pequeño comentario, que hablamos perdido la costumbre.

En conclusión, pues, he aquí la lista de los "candidatos" que mañana, en los fields, harán de las suyas con los reglamentos y los aficionados harán con ellos lo propio, por las "burradas" que cometa, en contra de sus teams favoritos. Helos aquí:

Platense - River Plate: Mascatelli.
Bánfield - Argentinos del Sud: Gómez.
Tigre - Atlanta: Stolbizer.
Sportivo Buenos Aires v. Estudiantes: Parrelli.
Vélez Sársfield - San Isidro: Colombi.
Barracas Central - Lanús: Solaroli.
San Lorenzo - Sportivo Almagro: Casinelli.
Gimnasia y Esgrima de La Plata - Racing: Giglio.

Con esos nombres y referees, hágamos el favor. Aficionados: Tened compasión de ellos.

GANAMOS FACIL...

Textuales palabras nos dijo anoche el "clavelina" Radaelli, refiriéndose al partido que mañana el team que representa a su institución debe sostener contra el equipo de los rojos de Lanús. Y en parte estamos con el "clavelina", pues nos palpitamos que poco tendrán que esforzarse por acreditarse los dos puntos de rigor a pesar de todas las fuerzas que desde la bizarda podrán hacer frente al desarrollo del partido Iglesias, Falcione y la hinchada del Lanús.

La secuela local formará de la siguiente manera:

Becker: Amejeiras y Santiago; Farrari, Serrami y Acbar; Miranda, Fabiano; Parsi, Portinato y Alvarez.

LA REANUDACION DE LAS ACTIVIDADES DEPORTIVAS ENTRE FRANCIA Y ALEMANIA

El telégrafo nos comunica hoy una nueva noticia que merece los comentarios siguientes, porque implica el alto valor que tiene el deporte en todos los aspectos de la vida.

Por primera vez después de la terminación de la guerra, cuyo recuerdo vivirá siempre en la mente de todos, se efectuará mañana un match de football entre alemanes y franceses en el día de mañana.

Ello quiere decir que en el campo de juego los eternos rivales, por obra y gracia del sport, volverán a resurgir los antiguos lemas en que el odio, por igual, anunciaba el vigor y la destreza de las razas de sus autores.

RIVALES DE BARRIO

San Lorenzo de Almagro y Sportivo Almagro, en las filas del deporte y cuando corresponde que se encuentren frente a frente, resultan algo así como un Avellaneda la vez que juegan independiente y Racing.

Son rivales de barrio y por ende el encuentro que entre ellos juegan despierta un interés inusitado.

Para mañana, el fixture amateurista le señala el encuentro oficial que hace muy poco tiempo debiera ser suspendido por ausencia del juez oficial designado para controlarlo y entonces no la difícil será ver el field del San Lorenzo, que es donde debe jugarse el encuentro, repleto de entusiastas aficionados.

Los locales formarán de la siguiente manera:

Caldano; Omar y Monti; Sánchez, Monti y Pérez; Carricaberry, Acosta, Valeta, Magio y Dolor.

Sportivo Almagro: Colás; Barrionuevo y Recanatini; Fernández, Golcochea y Adet; Brd, Rodríguez, Vitale y Adet

ASPIRANTE A REFEREE

Con un nuevo candidato cuentan los dirigentes amateuristas desde ayer para allá, mañana del mal pano en la dirección de los encuentros que se juegan bajo su patrocinio.

Trátase de Vicente Antonio Alvarez, a quien los amateuristas designaron con "don" en el noticiario que entregan a la prensa, que ayer se la dirigido a nosotros a los efectos solicitando su inscripción como referee.

No tenemos ninguna duda de que no sabrá corresponder a tales atenciones, teniendo en cuenta la deferencia que se tiene con él al tratársele con "don"...

EN NUÑEZ

River Plate mañana tendrá que trasladarse hasta Nuñez, donde los muchachos que habitan en los cañas de las



Mica, Nesi y Dino

ARGENTINOS

TESORIERI
Bidoglio Iribarren
Medici Seregni Solari
Loizo Cerroti Tarasconi Rosado Onzari

Referee: J. Repossi

BRASILEÑOS

Amaro Coelho Nilo Zezé Paschoal
Dino Nesi Mica
Pennafort Allemao
NELSON



Nelson

LA COPA ROCA, SE DISPUTARA MAÑANA

El field del Sportivo Barracas nos ha de ofrecer mañana el mismo aspecto que hemos visto el domingo pasado, vale decir, repleto de una enorme concurrencia dispuesta a aplaudir con entusiasmo a los dos cuadros que lucirán la lira, el uno dispuesto a ratificar la magnífica impresión dejada en la brega del domingo, y el otro a volver a ganar la confianza de nuestro público con una tremenda victoria que diga que, a pesar de las derrotas que hemos sufrido, todavía hay entusiasmo para ganar un nuevo lauro.

El match de mañana entre brasileños y argentinos, se presenta como el más interesante de la tarde en materia deportiva, por los antecedentes a todo punto favorables que acompañan al "scratch" brasileño, cuyos contrastes en el Campeonato Sudamericano no desmerecen en nada el valor del cuadro, que ha demostrado ante nuestro público, con su último triunfo, la homogeneidad y armonía de sus líneas, como el entusiasmo que predomina en todos sus componentes, factor este que suele pesar en la balanza en forma decisiva sobre todo en esta clase de lucha.

Las diversas prácticas que han realizado durante su estada entre nosotros, han servido para afianzar la disciplina y la homogeneidad que hay en el cuadro que hoy con motivo de la última presentación alcanzara a su grado máximo.

LA COPA ROCA—

Este trofeo fué donado en 1918 por el teniente general don Julio A. Roca, quien lo ofreció a los brasileños en testimonio de simpatía por la brillante actuación de aquellos en los partidos jugados en esta capital con los teams argentinos.

Al remitir la copa al entonces ministro del Brasil entre nosotros, don Luis de Sousas Dantas, el general Roca decía en la nota que la acompañaba:

"Para estímulo de la juventud que en ese país cultiva ese noblísimo sport y para establecer además un nuevo motivo de amistosas relaciones y de comunicaciones, verán con agrado que la copa se jugara tres años consecutivos entre teams brasileños y argentinos, jugará un match de football entre alemanes y franceses en el día de mañana.

Ello quiere decir que en el campo de juego los eternos rivales, por obra y gracia del sport, volverán a resurgir los antiguos lemas en que el odio, por igual, anunciaba el vigor y la destreza de las razas de sus autores.

RIVALES DE BARRIO

San Lorenzo de Almagro y Sportivo Almagro, en las filas del deporte y cuando corresponde que se encuentren frente a frente, resultan algo así como un Avellaneda la vez que juegan Independiente y Racing.

Son rivales de barrio y por ende el encuentro que entre ellos juegan despierta un interés inusitado.

Para mañana, el fixture amateurista le señala el encuentro oficial que hace muy poco tiempo debiera ser suspendido por ausencia del juez oficial designado para controlarlo y entonces no la difícil será ver el field del San Lorenzo, que es donde debe jugarse el encuentro, repleto de entusiastas aficionados.

Los locales formarán de la siguiente manera:

Caldano; Omar y Monti; Sánchez, Monti y Pérez; Carricaberry, Acosta, Valeta, Magio y Dolor.

Sportivo Almagro: Colás; Barrionuevo y Recanatini; Fernández, Golcochea y Adet; Brd, Rodríguez, Vitale y Adet

ASPIRANTE A REFEREE

Con un nuevo candidato cuentan los dirigentes amateuristas desde ayer para allá, mañana del mal pano en la dirección de los encuentros que se juegan bajo su patrocinio.

Trátase de Vicente Antonio Alvarez, a quien los amateuristas designaron con "don" en el noticiario que entregan a la prensa, que ayer se la dirigido a nosotros a los efectos solicitando su inscripción como referee.

No tenemos ninguna duda de que no sabrá corresponder a tales atenciones, teniendo en cuenta la deferencia que se tiene con él al tratársele con "don"...

EN NUÑEZ

River Plate mañana tendrá que trasladarse hasta Nuñez, donde los muchachos que habitan en los cañas de las Obras de Salubridad con objeto de cumplir el compromiso oficial que por la disputa de los dos puntos reglamentarios le tiene asignado el fixture amateurista.

El contrario de lo ocurrido en los dos cuadros que hemos citado hará que el partido que desarrollen resulte más o menos interesante, porque se observa que los visitantes llevan mucha más posibilidades de vencer que los muchachos locales.

Como se trata del único partido que se juega por esa zona, no dudamos que acuda a presenciarlo un regular número de aficionados, sobre todo los que de común acostumbran a alentar al equipo local, con sus gritos desaforados y sus insultos soeces hacia el contrario.



Paschoal, Zezé, Nelo, Cohelo y Amaro

SE QUEJAN SIN RAZON

Los de Germinal han enviado una nota al Consejo Superior quejándose contra los del Consejo Divisional por la forma que resolvieron el lío Germinal-San Martín intermedia.

Se quejan sin razón, por cuanto lo resuelto por el divisional es lo reglamentario.

EN LOS DOMINIOS DE Mr. BURTON

Carente de todo interés resultará el partido que por el campeonato amateurista deberán sostener mañana los primeros equipos de los clubs Bánfield y el que será acompañado, a ambos lados, por Cerrotti y Rosado. El resto del cuadro es el habitual y que se le enfrentó a los campeones de América.

EL CUADRO BRASILEÑO—

Contrariamente a lo que se había anunciado, en el conjunto brasileño actuará Nelson que, como se sabe, ayer tenía que embarcarse para Río de Janeiro, cosa que no hizo por haber perdido el vapor.

Esto es indudablemente una ventaja para el cuadro visitante, pues podemos asegurar que Nelson es mucho mejor guardián que David.

En cuanto a los demás del equipo, ya En cuanto a los demás del equipo, ya lo conocen los aficionados, por lo mismo que el domingo anterior y con la sola diferencia de Nilo, que juega en lugar de Soda, es también el conjunto igual al que enfrentó a los argentinos en el match por el Campeonato Sudamericano.

Se espera de los brasileños, pues, una actuación lucida, que justifique la fama que ha conquistado en el último Campeonato Sudamericano.

EL MATCH VERMOUTH—

Como partido vermouth se jugará un interesante encuentro interprovincial entre un combinado de la Liga de Concordia y otro seleccionado por la Asociación Argentina.

Dados los antecedentes de los concordienses, el partido promete resultar interesante. Ya el año pasado nos dieron una grata sorpresa con su cuadro indobtable en lo que se refiere a una buena demostración de football, acuando el grado de adelanto que han alcanzado en el mismo. Ahora este año, seguramente han de reeditar aquel éxito, aumentado con el severo entrenamiento a que se han sometido y el deseo máximo de vencer, que traen todos sus elementos.

Existe también un antecedente favorable sobre las condiciones de los jugadores correntinos y es el de los jugadores Arrieta y Etcheverría, que mandados llamar por la Asociación Argentina para participar de los matches de selección para el Campeonato Sudamericano, se señalaron con un odontónimo goals, sobre todo Arrieta que marcó cuatro goals en una tarde. Luego la Asociación Argentina cometiendo una de esas injusticias ya habituales, no tuvo en cuenta para nada a dicho elemento, que mañana volverá a demostrar sus grandes cualidades de delanteros peligrosos.

El partido, no cabe duda, que resultará interesante pues el equipo seleccionado por la Asociación Argentina, salvo los linares de Loncan y Vivaldo, es bueno y puede ofrecer gran lucha a los concordienses.

Estos que se traen de sus pagos la Copa Tribuno o Diputados, piensan con justa razón de que se la llevarán de vuelta después de ganarla en el field.

Y nosotros opinamos que el pájaro puede predecirse.

Los equipos formarán así:

Asociación Argentina: Iribarren; Durante y Prattico; Lopez, Sosa y Fortunato; Fernández, López, Vivaldo, Chiesa y Guruchaga.

Liga de Concordia: Casals; Ratto y Salvi; Cardoso, Leveque y Locatelli, Cuevo, Arrieta, Echeverría, Suárez y Dieta.

De referee actuará Muzzio.



Allemao

UNO QUE NO APRECIA LA VIDA

En la A. Argentina se recibió una noticiad del joven Cantabrezzi en la cual manifiesta desear ingresar en la categoría de los referees oficiales.

Aun no ha visto todavía hay personas que tienen agallas y no temen presentarse ante los públicos porteños, menos mal que el joven Cantabrezzi, es inteligente y dirigirá los partidos de la entidad madre.

Joven Cantabrezzi que lo guíe.

EN MERIDIANO V SE REALIZARA EL MATCH DEL TEAM LOCAL v. RACING

En el ground de Gimnasia y Esgrima, sostendrán el match oficial los equipos arriba nombrados, a no dudarlo que es el match más importante del fixture de la Amateurs.

Las dos instituciones que al bien es cierto, no marchan con perspectivas de ganar el campeonato, pues han perdido varios puntos en sus primeros partidos, no por eso han de dejar de presentarse con todo su poderío, pues siempre ha marchado en los primeros puestos y es vieja su rivalidad.

El field de los platenses se encontrará el domingo como en sus mejores días, pues los aficionados han de concurrir en gran número a presenciar dicho encuentro.

El team de Gimnasia y Esgrima presentará el siguiente equipo:

Scorpone; Sauret y Bulla; Felicio, Policio y García; Curell, Iturreira, N. N. Bachi y Morgada.

PLATENSE DE FIESTA

Esta noche en el salón Nacional Italiana el Club Platense de la Asociación Argentina dará un baile. La C. D. con un gesto que la honra invitará a esta fiesta a los jugadores brasileños y los componentes del equipo que se halla en esta de la Liga de Concordia. Dadas las simpatías con que cuenta el citado Club promete resultar interesante el festival de hoy.

¿SEGUIRA LA SERIE?

Estudiantes es una institución honrosa para nuestro deporte, que está pagando las circunstancias de tener malos dirigentes en la rama footballística.

Ocupa el último puesto y con miras de no lograr rehabilitarse, máximo cuando se forma el equipo con un paro criterio de favoritismos y maquiavelismo.

Mañana Estudiantes se medirá con Sportivo Buenos Aires, y si el equipo se formara como debe, poco le costaría al club adjudicarse dos puntos, con los cuales podría salir un poco más adelante de la situación en que se encuentra.

Si bien es cierto que Sportivo Buenos Aires, en su field, es un cuadro difícil de vencer, creemos que Estudiantes podría muy bien ganarle, si su equipo se forma con criterio.

El partido se realizará en el field de la Isla Maciel, estando el cuadro local así formado: Mihanovich; Gaete y Balbi; Barthuet; Orbaiceta y Peyrano; Céspedes, Messina, Giclio y Cerletti.

EL FESTIVAL DEL CLUB HURACAN

El Club Huracán ha organizado para el 18 del corriente en interés de festival que se llevará a cabo en el teatro General Urquiza. Como número principal figuran dos exhibiciones entre el campeón J. Ostuni v. H. Pasatal y Vicente Ostuni v. H. Peralta.

Dado la forma en que se vienen realizando los trabajos, no dudamos que el festival será todo un éxito.

Football y todos los demás deportes

AGASAJOS EN HONOR DE LOS BRASILEÑOS

Los brasileños siguen siendo muy agasajados por los aficionados argentinos. Invitados por la Asociación Argentina concurrieron ayer a visitar la Cervecería Quilmes, siendo gentilmente atendidos por el personal superior de la misma, y por el señor Amaral, quienes les ofrecieron a conocer las distintas dependencias de la fábrica.

Por la noche asistieron a la fiesta que les había preparado el Club Sportivo formando en un local social y luego asistieron en corporación al Teatro Nacional, donde Carcavallo les había preparado un pequeño festival.

El día pera los brasileños transcurrió en medio de franca alegría.

GALLI PARTIO AYER

En el tren internacional que salió ayer por la tarde, a las 18, partió para Mendoza, donde va a controlar un encuentro semifinal, todo los auspicios de la Liga Mendocina, el conocido juez, ex amateurista, Galli.

Va en representación de la Asociación Argentina de Referees, entidad a la cual se han dirigido las autoridades de la Liga Mendocina, para que una de los jueces de ella adheridos, fuera a aquella ciudad con el objeto precitado.

Y que conste que todos los trámites han sido efectuados sin el correspondiente visto bueno de la Amateura, que en la ocasión ha quedado a la altura de un perote.

PARTIDO SUSPENDIDO

Como habíamos anunciado, F. C. O. había expresado su conformidad para jugar esta tarde el encuentro que tenía pendiente con el Argentinos del Sur, mas éstos ayer han comunicado que le resulta completamente imposible poder constituir el team.

Por lo tanto, este partido ha sido suspendido en virtud de las causas apuntadas por los Argentinos del Sur y su realización será fijada por el C. D. en fecha oportuna o al final de la temporada.

POR SI INTERESA LA NOTICIA

En el comunicado oficial de la Amateurs se consigna que los componentes de la delegación han acordado que esta tarde enfrentarán a los amateuristas, no hospedan en el Hotel Prascatti, sito en Avenida de Mayo 1048.

Damos la noticia a efectos de que si alguien tiene interés pueda conocer el paradero de los buenos del "dodecito" Sosa, información que ha de sernos agradecida, si se tratara de algún usurero, a quien los federacionistas tengan tramposeado en alguna de sus correrías por esta ciudad.

LOS URUGUAYOS A EUROPA

Cuando se habló de que los jugadores de la Asociación Uruguaya harían una jira por Europa, no faltaron suspicaces que creyeran que sólo se trataba de una treta más o menos hábil para poder seguir con los más destacados jugadores federacionistas cambiaran de rancho alucinados por el viajecito.

Sin embargo, la misma Asociación se ha encargado de desmentir la falta de fundamento de esas suspicacias. ¿Cómo? Muy sencillo: reiterando lo del viaje y aprovechándose a declarar que participarán de él los 17 jugadores que obtuvieron el título de campeones sudamericanos de 1923.

Así, sencilla y elocuentemente, se confirma la gratá nueva y se desautoriza una versión malévolente.

ASAMBLEA DEL CLUB SPORTIVO DEL NORTE

La asamblea general ordinaria del club Sportivo del Norte (afiliado a la Asociación Amateurs de Football), que había sido convocada para el 24 de noviembre próximo pasado no pudo realizarse por falta de número.

En consecuencia, se ha dispuesto que dicha se realice en segunda convocatoria, en el día de hoy sábado 8, a las 21 en el local social calle Libertad 1618|16, para tratar la misma orden del día, a saber:

1o Lectura y aprobación del acta de la asamblea anterior.

2o Lectura y aprobación de la memoria y balance del ejercicio 1922-23.

3o Elección de la Comisión Directiva y de tres revisores de cuentas para el ejercicio 1923-24.

4o Asuntos varios.

Para poder intervenir en la asamblea, los socios deberán acreditar hallarse al corriente con la caja social, exhibiendo el último recibo.

Por tratarse de segunda convocatoria, la asamblea se realizará con el número de asociados que concurra.

ASAMBLEA DE SP. BARRACAS

Los socios de Sportivo Barracas han sido citados a asamblea general para el 15 del corriente para tratar la siguiente orden del día:

1o Consideración de la memoria y Balance del décimo ejercicio.

2o Aprobación del siguiente agregado a los reglamentos internos:

Disposiciones varias, art. 4o queda autorizada la C. D. para suspender transitoriamente la habilitación de cualquier sección del Club, ya sea para una determinada categoría de socios o para todos.

3o Supresión del número de matrículas para todos los socios fundadores, quienes en adelante solo llevarán este última denominación.

4o Autorización para que la C. D. pueda invertir hasta la suma de 40 000 pesos moneda nacional de curso legal en la adquisición de un terreno destinado a ampliaciones de las instalaciones sociales y contraer los empréstitos que fueran necesarios para esta adquisición.

5o Amortización por sorteo, de acciones hasta 1.100 pesos moneda nacional.

6o Elección por el término de dos años: de presidente, secretario, tesorero y cinco vocales, en reemplazo de Cándido Frascara (que termina el mandato del señor M. A. Novero) y de los señores A. Corimedo, A. Gibert, P. Estandi, R. Pocus, J. D. Nicolini, J. A. Podestá y E. A. Laborde (suplente de A. Martínez) que terminan sus mandatos. Elección por el término de un año de vicepresidente, prosecretario, protesorero y cuatro vocales, por renuncia de los señores M. A. Frascara, J. Vilela, J. Zani, S. Parravicini, H. Sfriso, D. Parreño (suplente de A. Staffo) y A. Marengo (suplente de E. Santos). Elección por el término de un año de siete suplentes de vocal, tres revisores de cuentas y dos suplentes.

7o Designación de dos señores socios para aprobar y firmar el acta.

CLUB NAUTICO BUCHARDO

Con motivo de la lluvia caída en la mañana del domingo 2 del corriente, la comisión de Atletismo de esta institución, resolvió postergar el fixture para una nueva fecha treta, preparado, para el próximo domingo 9, el cual damos a continuación:

1a Serie — J. Oprandi, y E. Alsina contra J. Furió y F. Jocelin; M. Amiano y E. Sánchez contra C. Raimundi y S. Conde; C. Taramasco y R. Dellepiane contra L. Berenendi y M. N. Pérez; B. Pis y M. Granados contra C. Martínez y D. Quaglia.

2a Serie — E. Larrea y H. Ortolani contra J. Raimundi y J. Molina; E. R. Oprandi y F. Bombichino contra S. Pis y H. Fabre; A. N. Candiotti y F. Pisani contra A. Tambio y J. Conde.

Estos partidos darán principio a las 9.

Balón

El gran encuentro de mañana por la semifinal de Competencia

En el field del Club Argentino de Palermo se medirá mañana Olimpia y Chacabuco, disputándose la semifinal de la copa de Competencia. En esta ocasión podrán presenciar los aficionados a ambos concurrirán una bonita exhibición de balón, pues los dos contendientes tienen suficientes cualidades para ello. El match debería contar con todos los jugadores debería tomar el tren que sale de Constitución a las 8.14. Dirigirá el encuentro el referee J. Birba.

ATLETISMO

TORNEO ATLETICO DE LA Y. M. C. A.

Todo un éxito promete ser el torneo que realizará la Asociación Cristiana de Jóvenes, los días 15 y 16 del actual en sus nuevos campos de deporte, recientemente inaugurados en la manzana P. Colón, Independencia, E. Unidos y Azopardo.

Se han inscripto los atletas más destacados de esta ciudad, del Plata y Rosario. Los que nos brindarán la oportunidad de presenciar luchas interesantes.

Dado que será ésta la primera oportunidad donde nuestros aficionados actuarán en un verdadero estadio de deportes, donde de pista de ceniza y de todo lo indispensable para hacer buen atletismo, esperamos que se establecerán buenas performances.

En esta oportunidad se disputará el trofeo donado por el Excmo. Presidente de la Nación, el que se lo adjudicará definitivamente el club que obtuviese mayor número de puntos durante tres años, o sea dos, 3 veces.

Las inscripciones se reciben en P. Colón en P. Colón 161, hasta las 20 del 10n 161, hasta las 20 de hoy.

CLUB ATLETICO BANCO DE LA NACION

El 8 y 9 del corriente realizará este club, en su campo de deportes, sito en la calle Carrasco 850, su 4o torneo interno. Dado el número de atletas inscriptos y los valiosos premios donados por entre comerciales y reparticiones públicas, resultará muy interesante su desarrollo.

"Las pruebas se disputarán de acuerdo al siguiente programa preparado al efecto y serán fiscalizadas por la dirección de Plazas y Ejercicios Físicos de la Municipalidad".

LAXANTE — TONICO VEGETAL

NEOLAXAN

COMBATE LA SEQUEDAD de VIENTRE ATONIA PEPTENCIA, la SENSACION de PESO en el ESTOMAGO, los GASES, los ERUCTOS ACIDOS, FLATULENCIAS y todas las AFECCIONES ESTOMACALES en general

LOS CRACKS DEL BASKET-BALL

Roberto Dellepiane Rawson



Buen negocio del Club Universitario, forma pareja con su hermano Julio con suma eficiencia

MAÑANA SE DISPUTARA LA CARRERA DE AEROPLANOS QUE FUERA SUSPENDIDA EL 19 DE NOVIEMBRE

25 PARTICIPANTES ASEGURAN EL EXITO DE LA MISMA

La gran carrera aérea que fuera proyectada realizar en ocasión de los festejos celebrados en conmemoración del aniversario de la ciudad de La Plata, el 19 de noviembre próximo pasado, se realizará mañana bajo los mismos auspicios y con los mismos participantes.

Comprende el circuito entre el aeródromo de La Plata, Puerto Barragán, Punta Lara y Adolfo Alsina, que está separado por una distancia de unos 18 kilómetros y que debe cumplirse cinco veces para dar un total de 185 kilómetros.

Los premios instituídos son los siguientes:

A) 1o, $ 2.000; al 2o, $ 1000; al 3o, $ 500; al 4o, $ 200; al 5o, $ 200, y al 6o, $ 100.

A continuación detallamos los participantes, como asimismo las marcas de las máquinas que pilotearán y el handicap que cada uno recibirá.

Hela aquí:

1.—Aero Club Argentino, José G. Gatti, argentino, De Haviland 6, 90 HP, 51'.

2.—Aero Club de Junín, Humberto Elliff, argentino, Salmson, 100 HP, 75'.

3.—Centro Aviación Civil, Carlos A. Lignes, argentino, Caudron G. 4, 110 HP, 74'24".

4.—Aero Club Argentino, Max Holtzem, alemán, Caudron G. 4, 110 HP, 74'24".

5.—Aero Club Argentino, Eduardo R. Urtburu, argentino, Curtiss J. N. 4, 90 HP, 71'40".

6.—Castelar, Emilio Poli, italiano, Saint Colomb'e, 110 HP, 71'40".

7.—Club Universitario, Jorge A. Lurn, argentino, Curtiss J. N. 4, 90 HP, 72'25".

8.—San Fernando, Osvaldo Fresedo, argentino, Curtiss J. N. 4, 90 HP, 72'25".

9.—Cía. Río Platense, S. H. Haviland, británico, Armstrong, 80 HP, 76'7".

10.—Aero Club Argentino, Benjamín Duhau, argentino, Curtiss Oriole OX, 90 HP, 67'30".

11.—Villa Lugano, Teodoro Fels, argentino, Donald A. R., 190 HP, 64'48".

12.—Aero Club Argentino, Patricio Hassel, británico, Spad Herbemont, 80 HP, 64'1".

14.—San Fernando, Laurence León, estadounidense, Curtiss Oriole OX, 90 HP, 67'30".

15.—Moto Club La Plata, Pedro Artau, francés, Sopwith, 130 HP, 61'49".

16.—Club Universitario, Jorge A. Bosch, argentino, Curtiss J. N. 4, 100 HP, 69'54".

17.—Aero Club Argentino, Marcel Paletin, francés, Nieuport Bebé, 80 HP, 68'7".

18.—Villa Lugano, Eduardo A. Olivero, argentino, Udet, 84 HP, 67'3".

19.—Cía. Río Platense, Briand Ferrand, británico, Potez VIII, 70 HP, 67'2".

20.—San Fernando, Guillermo Hillcoat, argentino, Curtiss Oriole OX, 156 HP, 64'48".

21.—Aero Club Argentino, Juan J. Richerarry, argentino, Curtiss Oriole, 100 HP, 64'.

22.—Moto Club La Plata, Bernardo Artigau, francés, Salmson, 100 HP, 61'.

23.—Cía. Río Platense, Shirley Kingsley, británico, Morane S. 60, 100 HP, 60'2".

24.—Castelar, Julio Maraggia, italiano, S.V.A. 5, 200 HP, 49'46".

25.—Cía. Fokker Amsterdam, C. Bidner, Fokker D. 7, 450 HP, 46'46".

La reglamentación de la carrera es la siguiente:

A) La carrera se realizará en el circuito: La Plata, Adolfo Alsina, Punta Lara, Puerto Barragán, La Plata; el que será recorrido en la siguiente forma: los aviones partirán del aeródromo de La Plata en dirección a Adolfo Alsina, donde deberán virar sobre el extremo del Club de Golf; de allí a Punta Lara, con viraje sobre la estación del ferrocarril; luego se dirigirán a la recorrida de arrobación Naval para virar sobre la puerta de entrada del hangar del dirigible hacia el punto de partida.

Este circuito de 37 kilómetros será cubierto cinco veces, siendo en consecuencia el recorrido total de 185 kilómetros.

B) La totalidad de los pilotos inscriptos participarán en una clasificación general, que se establecerá de acuerdo a un handicap de velocidad que será establecido por la Comisión Deportiva del Aero Club Argentino.

C) Además de esta clasificación general, se realizarán otras parciales por categorías, las que se crearán siempre que participen por lo menos seis aviones de la misma marca, tipo y fuerza.

D) La inscripción será libre.

E) Las instituciones organizadoras facilitarán la nafta y el aceite necesario para el recorrido de 370 kilómetros para los pilotos de Buenos y de 185 para los de La Plata.

COMPAÑIAS DE NAVEGACION

Hamburgo - Sud Americana - - Hamburg - Amerika Linie

A. M. DELFINO y Cía.—Reconquista 335

S. A. Marítima y Comercial

PROXIMAS SALIDAS DE BUENOS AIRES

VAPOR	SALIDA	ESCALAS
VILLA GARCIA	13 Diciembre	VIGO-CORUÑA-HAMBURGO
TEUTONIA	28 Diciembre	VIGO Y HAMBURGO
ESPAÑA	27 Diciembre	VIGO-CORUÑA-HAMBURGO
GUADIANA	10 Enero	VIGO-CORUÑA-HAMBURGO
ANTONIO DELFINO	26 Enero	LISBOA - VIGO - BILBAO
CAP POLONIO	31 Enero	LISBOA - VIGO - BILBAO
GALICIA	7 Febrero	VIGO - HAMBURGO

El ANTONIO DELFINO y CAP POLONIO, además de las escalas arriba indicados, tocarán también en Santos, Río de Janeiro, Rotterdam y Hamburgo.

EN TODOS LOS VAPORES 3.a CLASE ESPECIAL

Ciclista Platense y estuarán como delegados de la Federación los señores Miguel Notry y Juan A. Bianchi. Largada a las 17 horas en el bosque de La Plata.

Domingo 16, carrera organizada por el Club Ciclista General San Martín de La Plata, en el recorrido La Plata-Gerli-La Plata, 190 kilómetros por el camino afirmado, libre a competidores de cualquier categoría y sin clasificación única. Las inscripciones se reciben en la calle 53 número 415, hasta el miércoles 12 del corriente.

Diciembre 16, carrera de la hora, individual, para corredores de segunda y tercera categoría, a cargo del Club Ciclista Universal, calle Montevideo 68, en el bosque de Palermo.

Domingo 23, el Ciclos Club Argentino llevará a cabo la prueba Plaza del Congreso-Zárate y regreso a Núñez, 120 kilómetros, que tuvo que ser suspendida después de iniciada el día 2 del corriente. Figuran inscriptos 21 competidores y las inscripciones se serán reabiertas.

Domingo 23, prueba a la "americana" reservada exclusivamente a corredores de tercera categoría, por parejas de punadores y perdedores y en el recorrido Palermo-Tigre Hotel y regreso a Palermo, organizada por el Club Ciclista Buenos Aires, el cual admitirá inscripciones en la calle Chile 1092 hasta el día 19.

Domingo 30, tendrá lugar la clásica carrera Plaza del Congreso-Mercedes y regreso a Liniers, organizada por el Club Ciclista Nacional. Las categorías primera y segunda completarán el recorrido de 108 kilómetros y la tercera 118, con llegada en Mercedes. Las inscripciones deben ser presentadas en la calle Guacón 784 hasta el lunes 17 y con derecho doble hasta el lunes 24.

Martes 1o de enero de 1924. En el festival en corto día llevará a cabo el Moto Club Argentino en la pista de la calle Las Heras, la Federación Ciclista Argentina no hará cargo de la preparación de los carreras ciclistas que completarán el programa y cuyo éxito se espera será satisfactorio al alcanzado por la "Fiesta del pedal" del 93 de noviembre.

Para la selección de los posibles componentes del equipo argentino, el C. D. ha resuelto tener en cuenta la carrera que el Moto Ciclista General San Martín de La Plata, llevará a cabo el día 16 del corriente por cuanto por su recorrido y distancia, en la que más se asemeja a las condiciones del campeonato de realización

La próxima prueba del "General San Martín" de La Plata

La institución del epígrafe promueve con todo entusiasmo y dedicación los preparativos para llevar a efecto la importante prueba ciclista sobre el recorrido La Plata-Gerli-La Plata, el próximo domingo 16 del corriente.

Confían sus organizadores que en la misma participará todo el plantel de corredores ciclistas con que actualmente cuenta el noble deporte del pedal y por ello es que no escatiman esfuerzos para

que con sus inscripciones se aseguren el éxito de la interesante prueba.

Esta prueba como decimos comprende el recorrido de La Plata-Gerli-La Plata o sea a la inversa de la disputada última, 48 y 7 a las 7 de la mañana.

Las inscripciones se reciben hasta el mente y la salida de partida será dada en la Plaza Italia, de aquella ciudad, calles día 12 del corriente a las 20 en la secretaría del club organizador calle 53 número 455, La Plata.

Motociclismo

Club Motociclista Nacional

Como lo anunciamos oportunamente, hoy a las 13 horas partirán del local social un grupo de excursionistas con destino a la localidad de Zárate, bajo la dirección de los señores Marino Biagiolá y Teodoro Dentone como pilotos delantero y mariero respectivamente, y el domingo a el segundo grupo a las 6 en punto. Estos serán dirigidos por el señor Américo Mosto como capitán de ruta y los señores Hector A. Imbert y Leopoldo Fusinato como pilotos delantero y zaguero.

Siendo el paseo un poco largo esta excursión se encarece a los señores excursionistas presentarse bien equipados para no entorpecer la marcha.

CIERRE DE INSCRIPCIONES DE LAS "XII HORAS" DEL MOTO CLUB ARGENTINO

En su última reunión, la C. D. resolvió, teniendo en cuenta la postergación de la carrera de las XII Horas, clausurar las inscripciones de los participantes en esa prueba el día 24 del corriente. Se recuerda que el derecho de inscripción es de $ 15 para los socios y $ 50 por los no sociales a partir del día 25 de diciembre, y hasta el 2 del próximo enero, los derechos serán dobles en esta categoría. La secretaría continuará abierta de 18 a 21, en su local Viamonte 1066.

Se ha recibido un telegrama de Madrid en el cual anuncia haber los corredores españoles han reservado pasajes en el vapor Giulio Cesare, que saldrá de Barcelona el 8 del corriente.

Se aprobó la preparación de un festival en el velódromo argentino, que incluirá números de motociclistas, motociclistas y bicicletas, habiéndose nombrado una comisión especial, compuesta por los señores Antonio Blanco, Alcirto Lodieu, Placido Figini y Arnoldo Bernasconi, este último en su carácter de presidente de la Federación Ciclista Argentina, para cubrir con la confección del programa.

Dicho festival será en honor de los corredores españoles y uruguayos quienes se presentarán ante el público porteño.

Siguen con gran entusiasmo los preparativos de esta prueba que está despertando interés, especialmente en los clubs del interior.

Cigarrillos

Pour la Noblesse

20-30-40 y 60 cts.

El ahorro individual constituye la riqueza colectiva

POUR LA NOBLESSE

lo fomenta prácticamente

ADMINISTRACION
Y
REDACCION
TELEFONOS: 5427 y 5428, Libertad
Sarmiento 1546

Crítica

BUENOS AIRES, Sábado 8 de Diciembre 1923

Consultorio médico gratuito de CRITICA
atendidos por los doctores
Juan Pou y A. Garfunkel
TODOS LOS DIAS HABILES DE 18 a 21

La efemérides de hoy

LUCAS DE CLAPIERS, MARQUES DE VAUVERNAGUES (1715-1747)



Más de uno asegura que el estudio de la filosofía es ocupación de viejos cuando no de gentes amargadas. Reforzando esta opinión, citanse numerosos ejemplares. Diógenes el Cínico era feo y sucio; Sócrates, un viejo cascarnal; Salomón tenía los trenes de su Edesistás cuando sus mil concubinas le eran inútiles; Shopenhauer padecía de dispepsia; finalmente, nuestro moralista filósofo, Vauvenargues cayó en la cuenta de que él era muy feo y muy malo, después de que las viruelas le ajaron horriblemente su rostro de marquesa. Naturalmente, como no hay regla sin excepción, los bellos mirifloros de la Enciclopedia escapan a la lista.

Cuando vino al mundo el joven Lucas de Clapiers, nada hacía presumir que andando el tiempo, profesara en la hermandad de los filósofos. Su guapeza, aquel aire mosquetaril de sus primeros años, más que al estudio inclinábanlo a la guerra, y el amor, dos cosas tan disímiles y tan parecidas, sin embargo. Su padre, primer cónsul de Aix, que había obtenido la erección en marquesado de sus tierras de Vauvernargues, como recompensa a sus servicios, cerca de la Provenza con el grado de subteniente. Lucas fué un cumplido militar. Distinguióse en Italia en la campaña de 1734, estuvo en la retirada de Bohemia en 1741; y como estos y otros servicios le daban derecho para pensar en la recompensa de sus trabajos, solicitó del rey y de su primer ministro, la gracia de ingresar a la carrera diplomática, en la que se prometía realizar grandes empresas. Es de advertir que, como militar, había quedado inutilizado, precisamente en la retirada de Bohemia, pues se le helaron los pies. Pero bien dicen que la ingratitud de los reyes, es la ingratitud más ingrata. Vauvernargues no obtuvo lo que deseaba, aunque, optimista siempre, esperaba de un momento a otro el nombramiento diplomático. Para esperar mejor, trasladóse a París. ¡Mejor no lo hubiera hecho! Enfermó de viruelas y este mal, le puso la cara cual digan dueñas. Desde ese momento comenzó Vauvernargues a pensar en que, los hombres que no sirven al país el amor ni para la guerra sirven para filósofos. Y como según parece, desde sus mocedades gustaba del trato de los libros, empleóse con todo ardor en la tarea, bien infructuosa por cierto, de moralizar al mundo. Desde su retiro fueron manando sucesivamente, la "Introducción al conocimiento del espíritu humano", las Reflexiones sobre varios autores y "Las máximas". Este último libro es el que mejor retrata la fisonomía moral del filósofo. Sus máximas son precisas a la par que nutridas de doctrina.

He aquí pues, como las viruelas sirvieron para darnos un filósofo más. Porque si Vauvernargues no hubiera enfermado, a buen seguro que hoy estaríamos sin máximas. El marqués moralista, de ponerse a escoger, preferiría el brillante camino de la corte, que no aquel que lleva a la reflexión, al conocimiento cabal de nuestras miserias y dolores...

Una cruel mismatropía invadió su corazón. El pobre Vauvernargues, que supo de las mieles de la vida, no se resignaba muy de su grado, a ser filósofo. Dicen, — esos que siempre dicen las cosas que los demás callan — que cuando el moralista veía desde su ventana el garbo de las palesinas, lágrimas que no eran de resignación surcaban sus mejillas. Luego se ponía a escribir. Pluma en mano, meditaba sobre la fragilidad de las cosas humanas, y también sobre el manuscrito caían lágrimas indiscretas...

Al fin murió. Manos piadosas cerraron sus ojos, que ya sólo veían al través de una niebla melancólica.

Humorismo extranjero

SE ANUNCIA LA PROXIMA APERTURA EN LOS ESTADOS UNIDOS DE UNA "ESCUELAS PARA NOVIAS"



EJERCICIO DE ENTRENAMIENTO



CLASE DE ANATOMIA



EJECUCION EN EL AMOR



EDUCACION FISICA



SITUACION ASEGURADA AL SALIR DE LA ESCUELA

DEL MUNDO OBRERO

AL GREMIO DE VENDEDORES DE DIARIOS

Insistiendo

Compañeros: Nuestro gremio continúa en el mismo estado de postración, sin proferir una protesta, soportando con pasividad asombrosa todas las intrigas y vejámenes que le debilitan y anulan. Perdida toda su fuerza moral, vive apático, como viuda desconsolada, que ante la imposibilidad de contraer nuevas nupcias exclama: ¡qué me resta ya en el mundo, llorar y sufrir. No! los hombres luchan y no lloran.

El canillita no recibe el diario directamente (de clerías empresas) sino de manos de un intermediario, que sin trabajo alguno ni aportar a la empresa beneficio directo, agrega un centavo y medio cada ejemplar, "modus vivendi" repugnante, puesto que respeta los intereses de una empresa, sacando una parte nada considerable a la miserable utilidad que ha conseguido con tanto esfuerzo el productor directo.

Ese sacrificio como el sudor sanguíneo con sangre humana y empapado en sangre inocente; la sangre del canillita, que vuela por las calles del municipio, desafiando el peligro, sube y desciende de los tranvías, pregonando la hoja, sea cual fuere la fidelie de la misma.

Estas y otras exigencias que soporta el gremio por falta de organización, subleban el espíritu de lucha y hasta es necesario un llamamiento a la conciencia de todos los camaradas, sin distinción de ideas, para que unidos y hasta conseguir el triunfo de la causa justa y noble que persigue el gremio y que tantos sacrificios cuesta.

A este llamamiento también deben acudir los compañeros que tengan recogidos, pues en cualquier momento pueden estar sujetos a malquerencias o atropellos, y en tal caso puedan reclamar el apoyo solidario del canillita.

Según rumores que circulan, propalados por enemigos del obrero, de ser la acción gremial un proceder mercenario, instigado por tal o cual diario, la negativa es rotunda.

Es indudable que en el gremio de canillitas cunde el descontento y que la humillación denigrante a que está sujeto, hace a la mente el recuerdo de viejos rencores.

El llamamiento a los camaradas tiene por único objetivo aunar las fuerzas dispersas hasta conseguir ser una entidad y la personería a la par de otras sociedades de resistencia.

No dudéis, compañeros, hasta las mismas empresas se convencerán que les es más conveniente estar en armonía con el productor directo en la venta de la hoja, que mantener intermediarios parásitos que son y serán siempre elementos odiados por ser los explotadores del canillita.

Compañeros: a ver si despierta vuestra conciencia dormida y os preparáis para la lucha. — *Beobachter.*

OBREROS EBANISTAS, SIMILARES Y ANEXOS

Gran pic-nic familiar

La C. A. del sindicato de obreros ebanistas, similares y anexos, realizará el domingo 9 del corriente, un gran pic nic familiar en Punta Chica (F. C. C. A.), tren a vapor, desde las 7 a las 19. Se ha preparado un programa especial en el cual hay carreras para niños, asnos, burros, compañeros, compañeras, mixta, enhebrar la aguja y otras diversiones. Una orquesta hará las delicias de los concurrentes. A los vencedores de las diversas pruebas se les obsequiará con premios de valor.

Horario de trenes — Ordinarios de Retiro, salen a las 8.40, 8.30, 8.55, 7.30, 7.55, 8.20, 8.55, 9.40, 10.30, 10.54 y cada 20 minutos.

De Punta chica a las 16.54, 17.18, 17.53, 18.33, 18.50, 19.05, 19.17 y 19.33.

Trenes especiales — De Retiro: 8.48, 7.18 y 8. De Punta chica: 18.55, 19.45 y 20.

Todos estos trenes que salen de Retiro a la hora fijada, podrán tomarse en Estación Colegiales 7 minutos después de su salida.

Los trenes especiales han sido solicitados por la comisión pro pic nic a la empresa del F. C. C. A. y harán viaje directo. Solamente pararán en Colegiales, tanto de ida como de vuelta.

Se recomienda a los compañeros llevar la invitación. Es obligatorio el uso del distintivo. La comisión se reserva el derecho de admisión. Entrada general, 30 centavos.

F. O. R. A.

A las Federaciones Comarcales, Locales y Sindicatos de las zonas agrícolas

Camaradas:

Las actividades reclamadas por la próxima cosecha llevarán a las zonas agrícolas del país a muchos trabajadores que, desarmados, sin órganos de resistencia para oponerse a la insaciable voracidad tidades federadas que tienen radio de acla ambición desmedida de los explotadores rurales.

Este consejo federal, teniendo en cuenta el hecho, ha resuelto dirigirse a las entidades federadas que tienen radio de acción en las zonas agrícolas, para que por todos los medios a su alcance procuren realizar una campaña tendiente a mantener el espíritu rebelde de los trabajadores contra los abusos permanente de los explotadores del cereal.

Conviene, asimismo, constituir núcleos de resistencia aunque sean de acción transitoria para oponerse a los avances capitalistas en todo lugar donde sea posible.

La F. O. R. A. debe, en esta época, como en las anteriores, proteger la defensa de esos proletarios, que a fuerza de ingentes esfuerzos van a recoger el fruto que otros han de aprovechar.

No lo olviden las entidades adheridas que tienen influencia en la campaña. Nuestro pabellón de guerra ha de flamear como siempre allí donde tanto dolor y tanto odio germina.

En tal esperanza. saluda fraternalmente. — EL C. FEDERAL.

SINDICATO DE MOZOS Y ANEXOS

Asamblea general ordinaria

Se hace saber a los socios de este sindicato que el lunes 10 del corriente, a las 21, se realizará asamblea en nuestro local social, Bulpacha 74, con la siguiente orden del día:

Elecciones de C. A.; Acta anterior; Informe de comisión; Correspondencia; Asuntos varios.

Que nadie falte a esta asamblea por ser de sumo interés. — La Comisión.

SINDICATO OBRERO DE LA INDUSTRIA METALURGICA

Circular a los delegados

Compañero delegado: Cúmpleme dirigirme a ver con el propósito de indicarle la conveniencia de apersonarnos en secretaría a fin de retirar los manifiestos anunciadores de la asamblea que el sábado próximo se efectuará en nuestra adhesión a una de las dos de nuestra adhesión a una de las dos centrales existentes.

El domingo último no pudo efectuarse la asamblea anunciada por falta de número. Los compañeros asociados pospónen cualquier asunto relativo o nimio a una asamblea general. Fuera de todas dudas que ese estado de cosa no podrá prolongarse sin el riesgo de reducir nuestro perjuicio.

Los delegados y amigos del sindicato deben empeñarse en que la próxima asamblea resulte concurrida en grado máximo, para que ella exterionice su ella es manera de pensar sobre el tópico a que se la convoque.

Cuota solidaria—

Ya los compañeros delegados han sido notificados con respecto a la resolución del gremio en lo referente a la ayuda solidaria. La C. A. resolvió, en su última reunión, que el gremio debía contribuir por espacio de 3 meses a una pobre cuota de un peso para los oficiales y cincuenta céntavos los aprendices; sin menoscabo de ulteriores modificaciones si las circunstancias lo aconsejan.

También previnimos que de esta contribución se haría un control serio a fin de establecer en cada caso quiénes son los que cumplen y quiénes no. Desde ya no atenderemos credenciales y pases si en el lugar correspondiente del carnet no se halla fijada la estampilla solidaria. Desde ya, pues, los morosos deben pasar a retirar las estampillas en secretaría.

Nuevas disposiciones—

La nueva C. A. resolvió en su última reunión establecer la cobranza a domicilio, con el objeto de facilitar el sistema de finanzas de nuestro sindicato.

A estos efectos y de manera de poder trabajar con ventaja, se impone que cada delegado y compañeros en general, condyuven con nosotros en la obra de depuración del fichero, remitiéndonos todos los cambios de domicilio y antecedentes útiles al respecto.

Dentro de pocos remitiremos, con recibo especial y dedicado a todos los que se consideren con derecho a los bienes dejados por Juan Agustín, ya sean como herederos o acreedores, para que dentro de dicho término, comparezcan a deducir sus acciones en forma por ante su Juzgado y Secretaría del que suscribe, bajo apercibimiento de lo que hubiere lugar por derecho. — Mario Sandulli, secretario. Buenos Aires, noviembre 9 de 1923.

El señor juez de primera instancia en lo Civil de la capital de la República, doctor don Roberto Bunge, ha dispuesto se cite por edictos que se publicarán durante treinta días, contados desde la primera publicación del presente, a todos los que se consideren con derecho a los bienes dejados por don Juan Antonio Retes, o Ritoro o Retelo, ya sean como herederos o acreedores, para que dentro de dicho término comparezcan a deducir sus acciones en forma por ante su Juzgado y Secretaría del que suscribe, bajo apercibimiento de lo que hubiere lugar por derecho. — Mario Sandulli, secretario. Buenos Aires, noviembre 9 de 1923.

El señor juez de primera instancia en lo Civil de la capital de la República, doctor don Roberto Bunge, ha dispuesto se cite por edictos que se publicarán durante treinta días, contados desde la primera publicación del presente, a todos los que se consideren con derecho a deducir sus acciones en forma, bajo apercibimiento de lo que hubiere lugar por derecho, en los autos sucesorios de don Juan Antonio Retes, o Ritoro o Retelo, ya sean como herederos o acreedores, para que dentro de dicho término comparezcan a deducir sus acciones en forma por ante su Juzgado y Secretaría del que suscribe, bajo apercibimiento de lo que hubiere lugar por derecho. — Mario Sandulli, secretario. Buenos Aires, noviembre 9 de 1923.

NESTOR RUBEN MELGAR
DENTISTA-CIRUJANO
Inspector Dental del Distrito Escolar Núm. 9
CONSULTAS: DE 14 A 18
CHARCAS 3327 — BUENOS AIRES

EDICTOS

Por disposición del señor juez de la Instancia en lo Civil de la capital de la República, doctor don José Miguel Padilla, se cita y emplaza por el término de treinta días a contar desde la primera publicación del presente, a todos los que se consideren con derecho a los bienes dejados por fallecimiento de doña Bella Argulmeban de Fernández, ya sean como herederos o acreedores para que dentro de dicho término, comparezcan por ante su Juzgado y secretaría del que suscribe a deducir sus acciones en forma, bajo apercibimiento de lo que hubiere lugar por derecho.

Buenos Aires, diciembre 6 de 1923.
Juan Agustín García, secretario.

Por disposición del señor juez de primera instancia en lo civil de la capital de la república, doctor José Miguel Padilla, se cita y emplaza por el término de treinta días a contar desde la primera publicación del presente a todos los que se consideren con derecho a los bienes dejados por don Juan Aslbea, ya sean como herederos o acreedores para que dentro de dicho término comparezcan a deducir sus acciones en forma por ante el juzgado y secretaría del que suscribe, bajo apercibimiento de lo que hubiere lugar por derecho.

El señor juez de la instancia en lo Civil de la Capital de la República, doctor don José Miguel Padilla, interina-mente a cargo del juzgado del docto. don Fernando M. Colombres, ha dispuesto se cite, llame y emplace por el término de treinta días contados desde la primera publicación del presente a todos los que se consideren con derecho a los bienes dejados por don Antonio Retes, o Ritoro o Retelo, ya sean como herederos o acreedores para que dentro de dicho término comparezcan a deducir sus acciones en forma por ante su Juzgado y Secretaría del que suscribe, bajo apercibimiento de lo que hubiere lugar por derecho. — Mario Sandulli, secretario. Buenos Aires, noviembre 9 de 1923.

El señor juez de primera instancia en lo Civil de la capital de la República, doctor don Roberto Bunge, ha dispuesto se cite por edictos que se publicarán durante treinta días, contados desde la primera publicación del presente, a todos los que se consideren con derecho a los bienes dejados por don Juan Agustín, ya sean como herederos o acreedores, para que dentro de dicho término comparezcan a deducir sus acciones en forma por ante su Juzgado y Secretaría del que suscribe, bajo apercibimiento de lo que hubiere lugar por derecho. Buenos Aires, noviembre 9 de 1923. — Mario Sandulli, secretario.