Núm. 4010 — Lunes 10 de Diciembre 1925 — BUENOS AIRES — PORTE PAGO

Biblioteca Nacional Legal Depósito Ley (3 ejem.) CAPITAL

EDICION

Crítica

16 páginas EN DOS SECCIONES

...os me puso sobre vuestra ciudad como a un tábano sobre un noble caballo, para picarlo y tenerlo despierto". — (Sócrates)

...V EXCLUSIVA DE "CRITICA", PROCEDENTE DE LA "INTERNATIONAL NEWS SERVICE", DE LA AGENCIA HAVAS Y DE NUESTROS CORRESPONSALES ESPECIALES, POR CABLE Y RADIOTELEGRAFIA

EL PRIMER MINISTRO INGLES NO DIMITIRA

HOY SOSTUVO UNA LARGA CONFERENCIA CON EL REY. — LAS TROPAS LEALES MEJICANAS SE APRESTAN PARA ATACAR A LA CIUDAD DE VERACRUZ. — VON PAYER DECLARO QUE EL EX KAISER NO DESEABA LA GUERRA, SINO QUE SU GESTION TENDIA A UN ACUERDO COMERCIAL CON FRANCIA PARA LOGRAR LA HEGEMONIA EUROPEA. — EN MADRID FALLECIO GUILLERMO PERRIN. — EN ATENAS PRODUJOSE UN CHOQUE SANGRIENTO ENTRE DOS BANDOS POLITICOS

LAS TROPAS LEALES SE APRESTAN PARA ATACAR A VERACRUZ

En distintas regiones del Estado se produjeron encuentros sangrientos, favorables a los oficialistas

REINA INQUIETUD

(De la International News Service)

MEJICO, D. F., 10. — La revolución va tomando cuerpo por momentos y los rebeldes se hacen cada vez más agresivos.

A estar a las comunicaciones oficiales que han sido recibidas en esta ciudad, en las oficinas del ministerio de la Guerra, en todo el Estado de Veracruz se han producido desde ayer varios encuentros entre las fuerzas federales y las de los rebeldes.

Estos encuentros, aunque relativamente importantes y sangrientos, no han sido decisivos, sino que más bien parciales y como escaramuzas, previas a un encuentro campal, que indudablemente ha de producirse en breve.

Esta mañana, las partes interesadas federales, dirigiéndose a marchas forzadas a Veracruz, a fin de unirse con las fuerzas que están atacando a los rebeldes atrincherados en esa ciudad.

El general Obregón, presidente de la república, en un manifiesto lanzado hoy al pueblo de Méjico, declara que mantendrá la revolución como un movimiento militar, y que tomará las medidas del caso para extirparla y castigar severamente a los culpables de turbar la tranquilidad de la que ha venido gozando Méjico desde hace muchos años.

Hoy se ha de realizar un importante avance de las fuerzas federales contra la ciudad de Jalapa, que cayeron en manos de los revolucionarios ayer.

Las fuerzas del gobierno piensan atacar con fuerza y decisión, para desalojar de una vez a los revolucionarios que se han posesionado de esa plaza.

Comunicaciones que llegan de diversos estados en los que ha cundido la revolución, hacen saber que en las horas decisivas que han de seguir a la que ha decidido durante el día de ayer y la madrugada de hoy, varios encuentros entre patrullas de jinetes revolucionarios y federales, habiendo varios heridos y muertos.

En esta capital, sin embargo, reina relativa tranquilidad y el pueblo demuestra profunda confianza en el gobierno del general Obregón, esperando que pronto habrá logrado sofocar el movimiento sedicioso encabezado por los señores Sánchez y de la Huerta, convirtiendo de que este último llegue a asesinar la presidencia de la república.

Las autoridades militares están estudiando planes de combate y ataque para desalojar a los rebeldes de las plazas que han caído en su poder; y, las reservas, que serán llamadas el sábado por la mañana, se encuentran en preparación militar y disponiéndose a partir con dirección a las posiciones de los rebeldes.

Gruesas columnas de tropa federal han partido por la madrugada de hoy, hacia Veracruz, donde se espera que a su llegada se ha de producir una batalla decisiva entre rebeldes y partidarios del gobierno.

(De la International News Service)

VERACRUZ, 10. — Las fuerzas revolucionarias siguen teniendo esta ciudad y su puerto en su poder, y hacen frente a los ataques de los federales con gran energía.

El señor de la Huerta, uno de los dirigentes de los revolucionarios, ha lanzado hoy un manifiesto al pueblo de Méjico, en nombre de la revolución.

En dicho manifiesto, el señor de la Huerta, pide al pueblo mejicano que apoye el movimiento revolucionario, pues significa la salvación del país y una nueva era de prosperidad para Méjico.

Aparte de este manifiesto no ha habido otra novedad en los círculos de los revolucionarios, que se encuentran preparados para hacer frente al ataque de las fuerzas federales.

Sería necesaria una violenta acción de los leales al gobierno para que la ciudad se rindiera, desde que los revolucionarios se encuentran bien preparados en esta, que se puede considerar su plaza fuerte.

Se espera que muy pronto se ha de promover un movimiento campal, que ha de tener importancia entre los rebeldes y las fuerzas federales, que se encuentran en viaje, a marchas forzadas, a esta ciudad.

(Agencia Havas)

LONDRES, 10. — Noticias de San Antonio (Méjico) recibidas en esta capital, informan que los rebeldes derrotaron a las tropas federales de Jalapa. Durante la refriega los revoltosos dieron muerte a 300 federales y tomaron un gran número de prisioneros entre los cuales figura el general Berlanga el cual según se asegura ha sido ejecutado inmediatamente de capturado.

La localidad de Jalapa se halla en manos de los rebeldes quienes cortaron la línea férrea a Méjico.

El general Garza se apoderó de la alcaldía de Nuevelarede y arrestó al alcalde y al jefe de policía.



COMPROMISO POR TELEFONO.—Esta jovenzuela, Eleonor Levy, viajaba con su padre, por el sur de los Estados Unidos, cuando fué despertada al hotel en que dormía, por una llamada telefónica de larga distancia. Se trataba de un error; pero, Eleanor sacó el mayor partido posible de él, pues terminada la conferencia, ella y su interlocutor, un millonario neoyorkino, habían quedado comprometidos a casarse. La boda se celebrará muy en breve, pues no por teléfono... (Nota de la International News Service, especial para CRITICA)

El ex káiser no deseaba la guerra, dice von Payer

(Agencia Havas)

PARIS, 10. — Los diarios de esta capital se hacen eco de las memorias publicadas en Berlín por el vicecanciller de Alemania, Von Payer, quien declara que el ex kaiser no deseaba la guerra, pero quería, en cambio, establecer un acuerdo franco alemán e iniciar una rigurosa campaña en contra de Inglaterra para conseguir de este modo su hegemonía personal en Europa.

ES COMENTADO UN DISCURSO DEL REY BULGARO

EL MONARCA DESEA ARDIENTEMENTE LA PAZ DE LOS PAISES BALKANICOS

Varios proyectos

(Agencia Havas)

SOFIA, 10. — Los diarios de esta capital comentan extensamente el discurso pronunciado por el rey de Bulgaria con motivo de la inauguración del nuevo período parlamentario.

Varios órganos hacen resaltar especialmente la parte del discurso pronunciado por el monarca en la que dijo que Bulgaria consolida su posición con gran éxito y que la piedra angular de su política exterior es la observación de los tratados y el mantenimiento de las relaciones amistosas con los países vecinos.

Ha causado también buena impresión la declaración del soberano en el sentido de que desea ardientemente la paz en los Balkanes y que presentirá en breve varios proyectos de ley ante la Cámara en los cuales figura la reorganización de las finanzas y la reorganización del sistema fiscal.

El estado del duque de Aosta es desesperante

(De la International News Service)

TURIN, 10. — El duque de Aosta, atraviesa por sus últimas horas. El estado del ilustre enfermo es desesperante.

Esta mañana se le administraron los últimos sacramentos.

Reina gran consternación en espera que se produzca un desenlace fatal, de un momento a otro.

LA INFILTRACION PURULENTA AL CANZO A LOS PULMONES

(Agencia Havas)

ROMA, 10. — Los médicos que atienden al duque de Aosta han publicado un boletín anunciando que la infiltración purulenta aumentó alcanzando hoy completamente los dos pulmones. La resistencia del organismo del paciente se debilita.





UNA GUERRA SIN CUARTEL. — Una de las más fuertes empresas ferroviarias de los Estados Unidos, se han aliado para luchar contra esta simpática chiquilla, que, con sus veinticuatro libras de automobinibus y sus encantos, está quitando toda la parroquia a los ferrocarriles. Será interesante ver cómo termina el asunto, pues creemos que no hay juez que se atreva a dar sentencia favorable a una demanda presentada por los ferrocarriles. (Nota de la International News Service, especial para CRITICA

EL MANAGER DE CARPENTIER LANZA UN DESAFIO AL VENCEDOR DEL ENCUENTRO GREB-TUNNEY

Vicentini tomará parte en uno de los matches preliminares—En las apuestas se cotiza favorito Tunney

(De la International News Service)

PARIS, 10. — Es muy probable que el próximo encuentro entre Greb y Tunney, en el que se disputará el campeonato de esta categoría en los Estados Unidos, tenga importantes consecuencias para el boxeo mundial.

Así, por ejemplo, esta mañana, el manager del ídolo francés del pugilismo, Descamps, ha telegrafiado una interesante propuesta a los Estados Unidos, a la comisión de boxeo del Estado de Nueva York.

Descamps, en su calidad de manager oficial de Carpentier, lanza un desafío al vencedor del encuentro Greb-Tunney, dejando que las condiciones sean fijadas de común acuerdo entre Tex Rickard, la comisión de boxeo de Nueva York, y los pugilistas interesados.

En este ciudad reina la impresión de que las propuestas de Descamps recibirán buena aceptación en los Estados Unidos, donde se aprecian justamente las cualidades del pugilista francés y su arrojo, desde el célebre encuentro que realizara durante el año pasado con Dempsey.

Nada se sabe sobre lo que podrá contener la respuesta de los Estados Unidos; pero, Descamps, tiene la confianza de que, por lo menos, se han de iniciar las negociaciones para ver si se logra realizar este encuentro, que, sin disputa, sería sumamente interesante y movido, dado que, a estar a las informaciones circulantes en los centros del boxeo de esta ciudad, Carpentier se encuentra en magníficas condiciones y su entrenamiento es activo y constante.

(De la International News Service)

NUEVA YORK, 10. — El match de campeonato entre Greb y Tunney, sigue despertando gran entusiasmo en todos los círculos deportivos de esta ciudad, en los que se aprecian justamente las cualidades de que están dotados los dos boxeadores que habrán de disputarse el cetro del boxeo de la categoría liviana.

Han comenzado a cruzarse varias apuestas sobre el resultado del encuentro, que habrá de celebrarse muy en breve, bajo los auspicios de Tex Rickard, y en esta ciudad.

Tunney es el favorito de los que arriesgan su dinero, basándose en la confianza que les inspiran los puños de los boxeadores.

En efecto, la proporción no puede ser más halagadora para el aspirante al campeonato: ocho contra cinco se da y se acepta en su favor y las apuestas son muchas.

Se están realizando toda clase de preparativos para que el festivali sea de gala, y los preliminares que habrán de celebrarse antes del principal encuentro del día, han de ser interesantes, y movidos, dado que en ellos tomarán parte los mejores boxeadores de diversas categorías de los Estados Unidos.

En uno de estos preliminares tomará parte, a estar a las noticias circulantes en los centros deportivos de Nueva York, el famoso pugilista italiano Vicentini, quien de la noche a la mañana se ha convertido en un verdadero mimado del público yanqui, por sus brillantes cualidades de boxeador y su acometividad en los combates.

Los dos pugilistas, Tunney y Greb, han entrado en entrenamiento en sus respectivos campos y con la cooperación de magníficos "sparring-partners", de modo que cuando llegue el día del encuentro, se encontrarán en condiciones de hacerse frente como dos verdaderos y valientes rivales.

En el mundo del boxeo, el encuentro entre Greb y Tunney ha tenido la virtud de despertar gran entusiasmo, desde que, según como se decida el combate, se han de promover otros, que podrán en peligro el cetro del triunfador.

Los comentarios son vivísimos y las opiniones apasionadas, pues tanto uno como el otro, Greb y Tunney, cuentan con numerosos admiradores, que tienen fe ciega en sus cualidades de hombres de ring y de pugilistas verdaderos.

Se espera con verdadera ansiedad el día del encuentro que, sin disputa alguna será el más importante que se haya realizado en los Estados Unidos desde el match por el campeonato mundial, entre Jack Dempsey y el argentino Luis Angel Firpo.

CHOCARON HOY EN ATENAS MIEMBROS DE DOS FRACCIONES POLITICAS

(De la International News Service)

LONDRES, 10. — Un importante despacho ha sido recibido esta mañana procedente de Atenas.

En él se anuncia que esta mañana, a primera hora, se ha producido en la capital helénica un violento choque entre dos fracciones políticas contrarias.

Durante el encuentro, han perdido la vida nueve de los batalladores, resultando, a la vez, numerosos heridos.

Felizmente, se ha logrado restablecer oportunamente la calma, gracias a la intervención de la policía.

Reina completa tranquilidad en la capital helénica, actualmente y desde el momento en que fuera enviado este despacho.

En Nápoles se inauguró una estatua en memoria de Tomaso Senise

(Agencia Havas)

NAPOLES, 10. — Se inauguró en la plaza Vittorio una estatua en memoria de Tomaso Senise.

En Mantova efectuóse una ceremonia a la memoria de los mártires de Belfiore

(Agencia Havas)

ROMA, 10. — Anúnciase de Mantova que en el teatro social de esa localidad, el teniente Dalcroix conmemoró a los mártires de Belfiore.

En la catástrofe ferroviaria de la Unión fallecieron nueve personas

(Agencia Havas)

NUEVA YORK, 10. — Telegrafían de Forsyth, estado de Nueva York, anunciando que nueve personas resultaron muertas y treinta heridas, cuando la segunda sección del "Twentieth Century Limited", que es el tren más rápido del Oeste, entre Nueva York y Chicago, chocó con la primera sección del mismo convoy. Fué necesario contar la cantidad de los coches de acero, con lámparas a soplete oxídrico, para liberar a los pasajeros que habían quedado aprisionados en los vagones.

EL CONSEJO MINISTERIAL DE ITALIA SESIONO

DIO POR TERMINADO EL ACTUAL PERIODO DE LA CAMARA DE DIPUTADOS

Otras resoluciones

(Agencia Havas)

ROMA, 10. — En la reunión que celebró hoy el consejo de ministros decidió clausurar las sesiones parlamentarias.

(De la International News Service)

ROMA, 10. — En una reunión de ayer en pleno el consejo de ministros de Italia, bajo la presidencia del honorable Mussolini, presidente del gobierno de Italia.

Se trató de varios asuntos de urgencia para la buena marcha de los negocios nacionales y después de ventilados éstos, se llegó a una importante decisión para la política interna de Italia.

En efecto, el gabinete, cuya laboriosidad, dicen, decidió dar por terminado el actual período parlamentario de Italia.

Las elecciones generales en todo el país, son la consecuencia lógica de esta decisión del gabinete; y, según se asegura esta mañana, se habrán de realizar antes de dos meses, a fin de que las nuevas cámaras queden reunidas para el próximo período legislativo ordinario.

Desde ahora se anticipa el triunfo de los partidos afectos al fascismo y del fascista, en toda Italia, en la que Mussolini ha iniciado una nueva era en la política del país.

Cerca de Hekendort hundióse una barca pesquera pereciendo sus tripulantes

(Agencia Havas)

AMSTERDAM, 10. — Se hundió una barca en las proximidades de Hekendort. A consecuencia del accidente, sus tripulantes perecieron ahogados.



LA DERECHA LIBERAL INGLESA APOYARIA A LOS CONSERVADORES

Los órganos de esta fracción política demuestran también inclinación a un pacto con los laboristas

IDEAS DE BALDWIN

(Agencia Havas)

LONDRES, 10.— "The Daily Telegraph" en su edición de la fecha, dice que la derecha liberal estaría dispuesta a prestar su apoyo a un gobierno conservador, y añade que eso es preferible para la defensa de los intereses de la política exterior y para el mantenimiento de las buenas relaciones con Francia.

(Agencia Havas)

LONDRES, 10.— Los órganos de filiación liberal, ocupándose de la actualidad política revela a consecuencia del resultado de las elecciones recientemente realizadas, el contrato una marcada inclinación hacia la cooperación con los laboristas.

(Agencia Havas)

LONDRES, 10.— La opinión de la prensa de esta capital se halla completamente dividida con respecto a las intenciones que se atribuyen al jefe del gabinete, sir Stanley Baldwin, para lo futuro.

En primer correspondería, en su carácter de ministerio provisional, la necesidad que el señor Baldwin espere a la apertura de las sesiones parlamentarias para tomar una decisión frente a la situación creada por el resultado de las elecciones.

(Agencia Havas)

LONDRES, 10.— Los diarios de esta capital anuncian que el jefe del gabinete, Sir Baldwin, se entrevistará con el rey Jorge V.

LOS LIBERALES, SEGUN LORD HALDANE, DESEAN UN ACUERDO CON FRANCIA

(Agencia Havas)

PARIS, 10. — En una entrevista que el "Journal" ha publicado hoy, celebrada en Londres con el leader del partido liberal, lord Haldane, éste declaró que los liberales desean vivamente llegar a un sincero acuerdo con Francia sobre todas las cuestiones en suspenso.

Lord Haldane agregó que, según su opinión, Inglaterra está dispuesta a firmar un pacto previendo la intervención de la Gran Bretaña en el caso que se presentara una situación idéntica a la de 1913.

BALDWIN SE ENTREVISTO CON WORTHINGSEN EVANS

(Agencia Havas)

LONDRES, 10. — El jefe del gabinete, sir Stanley Baldwin, celebró una entrevista con el señor Worthingsen Evans.

EL PRIMER MINISTRO PIENSA NO DIMITIR

(Agencia Havas)

LONDRES, 10. — El primer ministro británico, sir Stanley Baldwin, visitó esta tarde al soberano.

Durante esa visita, le expresó sus puntos de vista personales acerca de la situación creada el gabinetejor a resultado de la reciente campaña electoral.

Le expresó su intención de no dimitir; pero, reiteró su propósito de convocar mañana el consejo de ministros para examinar detenidamente este asunto y adoptar una decisión definitiva con el acuerdo de todos los miembros.

(Agencia Havas)

LONDRES, 10. (Por radiotelegrafía). — El ex ministro de guerra del partido Liberal, lord Haldane, continuó que los liberales propugnarán una entente en tre Francia e Inglaterra cuyo programa comprenderá las mismas cuestiones para Francia, permitiendo a Inglaterra de restablecer la paz en Europa.

Lord Haldane declaró luego lo siguiente:

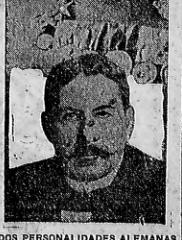
"Considero que para asegurar la tranquilidad de ese fin, los ingleses debemos estar preparados para firmar un acuerdo con Francia, que nos permitiría intervenir en el caso en que nos hallaremos frente a una situación similar a la anterior a la guerra".

Terminó diciendo lord Haldane que las recientes elecciones no han alterado para nada la situación a ese respecto.

EL CANDIDATO WELLS HA SIDO DERROTADO

(De la International News Service)

LONDRES, 10. — El eminente escritor británico, señor H. G. Wells, candidato a la Cámara de los Comunes, por el partido de los laboristas, ha sido derrotado en las recientes elecciones generales, de acuerdo con los resultados que acaban de ser conocidos hoy.



DOS PERSONALIDADES ALEMANAS. El ex príncipe heredero, Ruperto de Baviera y el señor Augusto von Kahr, dos de las personalidades más destacadas del momento político de Alemania. El uno, se considera el nuevo rey de Baviera, mientras el otro ha asumido la dictadura, y ambos parecen andar de soyuzo

¿Caerá el ídolo del fascismo, Benito Mussolini?

MAÑANA HALLARA EN LA LEGISLATURA, SEGUN SE DICE EN LOS CIRCULOS POLITICOS ROMANOS, UNA FORMIDABLE OPOSICION

Fué presentado al Congreso de la Unión un proyecto de represión al expendio de narcóticos

(De la International News Service)

WASHINGTON, 10. — Un importante proyecto legislativo acaba de ser presentado al Congreso, por el representante, señor Watkins.

En dicho proyecto de ley, se propone la deportación de cualquier extranjero que hubiese sido encontrado culpable de violar la ley por la cual se prohibe el uso o libre expendio de narcóticos en territorio de la nación.

En el mismo proyecto hay otra cláusula por la cual queda establecido que se castigará con el máximum de la pena de ley la transportación interestadual de mujeres, para propósitos inmorales.

Es más allá de probable que el proyecto del representante Watkins sea aprobado por el Congreso, desde que la medida que por él se propone, es de inmediata necesidad para el país.

El ministerio de Marina yanqui presentó al Parlamento un interesante informe de la gestión anual

(De la International News Service)

WASHINGTON, 10. — Hoy ha sido enviado al Congreso de la Nación, el informe anual presentado por el secretario de Estado en la cartera de Marina, de los Estados Unidos, honorable Denby.

Dicho informe, que es un extenso e importante documento en el que se revisa detalladamente la actuación y las necesidades de la armada yanqui, ha sido recibido con notable beneplácito en todos los círculos políticos del país.

Después de hacer una serie de consideraciones generales, el señor secretario de Marina de los Estados Unidos, señor Denby, se muestra completamente partidario de la modernización de la armada, de una manera amplia y completa.

Una de las primordiales necesidades de la armada en lo que a su modernización se refiere, es la elevación de las baterías de a bordo, dice el secretario en su informe, con el fin de aumentar la trayectoria y la potencia de las piezas de guerra de la armada de los Estados Unidos.

Luego, el secretario de Marina de los Estados Unidos, se muestra partidario y hace una serie extensa de consideraciones sobre la marina y sus ventajas para la salvaguardia de la Nación y termina diciendo que los Estados Unidos deben sentirse satisfechos de que su marina saludo desarrollar sus valientes hijos, que cruzan los océanos haciendo flamear la bandera de las estrellas y franjas símbolo de la libertad y la democracia, en los mares y en la tierra.

En España dió buen resultado una suscripción a favor de los estudiantes alemanes

(De la International News Service)

MADRID, 10. — Se ha recogido por subscripción popular la cantidad de treinta y cinco mil pesetas, que se destinarán a aliviar la situación de los estudiantes alemanes, que actualmente atraviesan por un período de penuria, verdaderamente cruel.

Esta cantidad también se destinará a los niños alemanes que asisten a las escuelas de ese país cuyos padres no se encuentran en situación de hacer frente a los gastos que demanda la educación de la infancia.

Allanóse la redacción del diario "Ikdam" en Constantinopla

(Agencia Havas)

CONSTANTINOPLA, 10. — La policía incursionó en la redacción del "Ikdam", debido al artículo publicado respecto del Califato.

El Senado italiano aprobó los tratados comerciales de reciente realización

(Agencia Havas)

ROMA, 10. — El Senado adoptó, convirtiéndolo en ley, el decreto aprobando los acuerdos entre Italia y Ukrania, que fueron estipulados el 26 de diciembre del año 1922.

El Senado votó, además, aprobándola, una indemnización anual de 10.000 liras para los miembros del Senado, en lugar de las fichas de 100 liras por cada presencia en sesión.

Se celebró con entusiasmo en Génova el aniversario de la derrota de los austriacos en territorio italiano

(Agencia Havas)

GENOVA, 10. — A iniciativa de la Asociación Genovesa, se conmemoró hoy brillantemente el aniversario de la expulsión de los austriacos en el Teatro Politeama, que se hallaba repleto. El Hn. Macagni pronunció un elocuente discurso, siendo frenéticamente aclamado por los asistentes.

El teniente francés Baule ha inventado un interesante aparato náutico

(Agencia Havas)

PARIS, 10. — "La Petit Parisien" publica el resultado de una entrevista que celebró uno de sus representantes con el teniente de navío Baule, inventor de un mutógrafo.

El teniente Baule explicó al representante del "Petit Parisién" que el aparato de su invención determina automáticamente la velocidad desarrollada y la situación geográfica en que se encuentra el buque en una proporción de 1/1400 de grado aproximadamente.

Cuentra el buque en una proporción de

Coolidge envió al Parlamento el presupuesto de gastos correspondiente al año fiscal 1923-1924

(De la International News Service)

WASHINGTON, 10. — El presidente de los Estados Unidos, señor Coolidge, ha enviado al Congreso de la Nación, el presupuesto para el año fiscal de 1923 a 1914.

El tesoro público habrá de gastar la cantidad de 3.296 millones de pesetas este año, para hacer frente a las necesidades de la nación.

Esto significa que, en este año fiscal, se gastará un cuarto de millón menos que el año pasado.

El presupuesto, que ha sido publicado esta mañana en la prensa, ha causado muy grata impresión en todos los círculos del país.

Falleció en Madrid el literato Guillermo Perrín

(De la International News Service)

MADRID, 10. — Hoy ha fallecido el autor español señor Guillermo Perrín, ventajosamente conocido en todos los círculos de las letras de este país, donde sus cualidades de relevante literato eran justamente apreciadas.

El fallecimiento de Guillermo Perrín ha dado motivo a la expresión de un verdadero duelo nacional, en el que han tomado parte todas las personas que conocían al autor y habían tenido oportunidad de apreciar sus obras.

Los funerables del extinto habrán de celebrarse mañana, por la mañana, con la asistencia de las más destacadas personalidades de todos los círculos sociales de Madrid.

El presidente del consejo de Hungría emprenderá solo el proyectado viaje a París

(Agencia Havas)

BUDAPEST, 10. — En vista de la enfermedad que aqueja al ministro de Relaciones Exteriores, Dr. Daruvar, el presidente del Consejo, conde Bethlen, emprenderá solo el viaje a París.

De Valparaíso se pide la amnistía a Alfonsa XIII

(De la International News Service)

MADRID, 10. — La cámara de comercio de España en Valparaíso, ha cablegrafiado al rey don Alfonso XIII, pidiendo amnistía para todos los refugiados españoles que se encuentran actualmente en América.

En Berlín se reunió hoy la comisión de socorro a los necesitados

(Agencia Havas)

BERLIN, 10. — Se reunió hoy el congreso de socorro a los necesitados alemanes para estudiar los medios susceptibles de resolver ese problema.

Las embajadas extranjeras estaban representadas en la asamblea reunión.

El gobierno mejicano adoptará medidas contra los rebeldes

(De la International News Service)

MEJICO, (D. F.) 10. — Los rebeldes han levantado las vías de los ferrocarriles de los campos petroleros de Tampico, que se encuentran en posesión de ellos, desde que estallara la revolución, en días de la semana pasada.

El gobernador del Estado de San Luis de Potosí, se ha reunido a los rebeldes, aumentando sus fuerzas efectivas y haciendo que la revolución tome un nuevo y más poderoso aspecto en aquella sección del país.

La situación se agrava por instantes y el gobierno está tomando medidas de urgencia para atacar a los rebeldes y poner punto final a su intentona.

El Consejo de la Liga de las Naciones reunióse hoy en París

(De la International News Service)

PARIS, 10. — Hoy se efectuó una reunión del consejo de la Liga de las Naciones, con asistencia de todos sus miembros.

El primordial objeto de la reunión de hoy, era el de nombrar las subcomisiones que deberán estar integradas por los representantes de las siguientes potencias: Inglaterra, Francia, Italia, Hungría y la pequeña "entente", y que se encargarán de estudiar la manera como se ha de realizar la restauración de Hungría.

La labor de estas subcomisiones habrá de comenzar inmediatamente, dada la urgencia extrema de las medidas que habrán de adoptarse para la salvación de Hungría, país que atraviesa por una verdadera crisis en estos momentos.

El Parlamento italiano se opondrá tenazmente a la política de Mussolini

(De la International News Service)

ROMA, 10. — La Cámara de Diputados se reunirá el martes próximo en sesión ordinaria a fin de considerar diversos asuntos antes de la clausura del período legislativo.

En la Legislatura se nota en estos últimos días una fuerte oposición contra el honorable Mussolini, presidente del consejo de ministros.

Por este motivo se teme que la sesión del martes próximo h ade ser en extremo agitada y llena de incidencias.

En Sassari se inauguró una lápida a la memoria de la heroica brigada de esa ciudad

(Agencia Havas)

ROMA, 10. — Telegrafían de Sassari que el Hn. Lupi inauguró, en el Parco della Rimembranzz, una lápida en memoria de la heroica brigada de Sassari.

EN LA CASA ROSADA Y EN LOS MINISTERIOS

Puerto Rosario
Recaudación

El ministerio de Obras Públicas ha sido informado por la inspección nacional de esta zona que la recaudación efectuada en ese puerto, desde el 1o. de enero hasta el 30 de noviembre del corriente año, ha alcanzado a la suma de $.612.761.55 pesos oro.

Durante el mes de noviembre las entradas alcanzarán a 257.097 pesos de igual moneda.

El subsecretario de Obras Públicas

Restablecido de la enfermedad que le obligó a guardar cama durante varios días, reinciará mañana sus funciones, el subsecretario del ministerio de Obras Públicas doctor Gastón Bernard.

Se licitaron 15.000 toneladas de carbón

Hoy se verificó en la dirección de Navegación y Puertos, la licitación pública para adquirir 15 mil toneladas de carbón de piedra con destino a los elementos de esa repartición.

Tal vez sea esta la última partida que se adquiera de ese combustible, pues existe el propósito, según lo anunciamos, de utilizar en lo sucesivo petróleo crudo de producción nacional.

Conferencia de la Cruz Roja

La Tesorería General de la Nación, de acuerdo a un decreto dictado no hace mucho, entregó hoy al presidente de la 1a. Conferencia Panamericana de la Cruz Roja $ 80.000, importe de los gastos que ha ocasionado la realización de dicho congreso.

Pensionistas civiles

En el día de la fecha, la Tesorería hizo entrega a la Contaduría General de la Nación, de la suma de $ 74.677, para con ella iniciar el pago de los haberes de noviembre de los pensionistas civiles.

Víctor Manuel partió para Turín a fin de acompañar al duque de Aosta

(De la International News Service)

TURIS, 10. — El estado de gravedad del duque de Aosta, ha sembrado serios temores en la corte.

Hoy parte con destino a esta ciudad el rey Víctor Manuel a fin de estar junto al lecho del paciente, ante la eventualidad de un desenlace fatal para su enfermedad.

Francia sigue de cerca los acontecimientos políticos inglese

(De la International News Service)

PARIS, 10. — El presidente del Consejo de ministros de Francia, señor Poincaré, está preparando la formación del nuevo consejo de ministros de la Gran Bretaña a fin de reiniciar las negociaciones con Londres sobre el asunto de las reparaciones.

Mientras tanto Francia hará un compás de espera en sus relaciones internacionales.

Pagos de la Tesorería General de la Nación

Por la Tesorería General de la Nación se efectuaron hoy los siguientes pagos:

Gastos del ministerio de Guerra, pesos 11.290; Escuela Profesional No 3, sueldos de noviembre, $ 7.553; F. C. del Estado, a cuenta de la partida que le asigna el presupuesto actual para construcción de líneas, $ 1.000.000; Colegio Nacional Sarmiento, 50 oto del producto de derechos de exámenes de los profesores, $ 9.577; Intendencia de Guerra, a cuenta de gastos, $ 50.000.

Universidad de La Plata

Subvención nacional por noviembre

En la Tesorería General de la Nación se entregó hoy al habilitado de la Universidad de La Plata, $ 144.616, que le corresponden por presupuesto en concepto de subvención nacional correspondiente al mes de noviembre ppdo.

Jornales de los obreros del ministerio de O. Públicas

La Tesorería General de la Nación entregó hoy al ministerio de Obras Públicas, $ 100.000, destinados a continuar el pago de los jornales de noviembre del personal obrero dependiente de ese ministerio.

Guerra y Marina

Pensiones

Por decreto del P. E. se ha modificado la pensión que percibe el mayor Miguel Berón al que se le liquidará el 25 por ciento del sueldo correspondiente al grado.

—Por haber fallecido doña Matilde Sastre Díaz, se ha dispuesto acumular en favor de su hija, doña Matilde Aznarez Díaz, la pensión que aquella percibía.

Dejóse sin efecto un pase a disponibilidad

Se ha resuelto que el pase a disponibilidad dispuesto para el subteniente Carlos Lacal, quede sin efecto, debiendo considerarse como licencia el tiempo que permaneció en tal situación.

Licencia

Concedióse al capitán Juan D. de Irigoyen cuatro meses de licencia.

Nombramientos en los distritos militares

El P. E. ha designado, por el departamento de Guerra, Auxiliar del distrito militar No. 49 (San Juan), al capitán retirado Mauricio J. Quiroga, y con el mismo cargo en el No. 51 (Mendoza), al teniente retirado Aristides J. Coria.

Movimiento consular

Exequatur concedidos

Por el ministerio de Relaciones Exteriores se han expedido exequatur a las patentes que acredita a los señores Francisco Martínez Buela, vicecónsul del Uruguay en San Fernando; José Miranda y del Monte, vicecónsul de España en Buenos Aires; Henri B. Morgan, de cónsul general de los Estados Unidos en Buenos Aires.

Cárcel de Tierra del Fuego

Nombramientos

Dióse a conocer hoy en el ministerio de Justicia un decreto por el cual se nombra carcelario de la sección auxiliar de la cárcel de Tierra del Fuego, al guardián José María Santana, en reemplazo de don Antonio Tarruella, cuya renuncia se acepta.

Comisión de Calificación para oficiales del Ejército

Por decreto del P. E. se ha designado al inspector general del ejército, general José E. Uriburu, para presidir la comisión informativa de calificación, mientras dure su cometido. Dicha comisión deberá reunirse el 14 del corriente y comenzar de inmediato sus tareas, estudiando la hoja de cada oficial, para informar al ministro y este tenga elementos de juicio suficientes al propósito.

Penitenciaría Nacional

Déjase sin efecto la suspensión de un empleado

Se dió a conocer en el ministerio de Justicia hoy un decreto dejando sin efecto la suspensión impuesta al inspector de vigilancia de la Penitenciaría Nacional, Albino Núñez.

Justicia de paz de los territorios

Nombramiento de un juez de paz

Por el ministerio de Justicia se dió a conocer hoy un decreto nombrando juez de paz titular, de Caleiache (Chubut), al señor Jorge Raúl Rouge Lezama.

Los ex alumnos del Colegio Nacional de Paraná envían un saludo al doctor Sagarna

El ministro de Justicia e Instrucción Pública recibió ayer desde Paraná el telegrama que va a continuación. Que le fuera enviado por el presidente de la sociedad de ex alumnos del colegio nacional de Paraná, doctor Manuel de Texanos Pintos.

"Concitados a esta fiesta de compañerismo que acompaña al maestro incomparable, después de treinta años del egreso de las aulas, renovando hondos afectos y testimoniando gratitudes, entre A. y E. en nombre de todos los ex alumnos de las cinco primeras generaciones del colegio nacional y en el mío propio nuestro saludo con fervientes votos porque esta vieja y querida casa de estudios, bajo la nueva bandera inteligente gestión las predilecciones que inspiran. — M. de Texanos Pintos."

Dicho telegrama, fué contestado hoy lunes 10, por el ministro en los siguientes términos:

"Doctor Manuel de Texanos Pinto, presidente de la sociedad de ex alumnos del colegio nacional de Paraná (E. R.). — Mucho agradezco el saludo que a nombre de sus compañeros y en el propio me envía en la hora jubilosa del reencuentro. Es, para mí, un justiciero a un viejo maestro de la juventud y no puede ocultarle que igualmente grata me había sido la anticipada noticia oficial del acontecimiento porque conocedor por feliz experiencia del gran valor cívico y moral que late en estas congregaciones al calor del noble hogar espiritual nativo, tenía en la representación que imponen a mi investidura de ministro, la simpatía de saber al señor presidente significar a los ex alumnos y a todos los que en el colegio nacional de Paraná enseñan y aprenden, al amparo de nuestras buenas instituciones patrias el sagrado y generoso tradición educacional, que no han de faltarle, durante mi gestión, los estímulos necesarios para alimentar en ella el espíritu de trabajo, de concordia y de sacrificio, de solidaridad entre docentes y alumnos sin olvidar el culto cívico y las virtudes elementales de justicia, en fin, que afiancen el respeto y el sentimiento de dignidad y de eficiencia. Que esta reunión inicial sea la base de una institución permanente, llena de sugestiones y de oportunidades para todos los que a ella asistan y reciba con los votos con que retribuyo su atento saludo. — Firmado: Antonio Sagarna."

Ministerio de O. Públicas

Asuntos decretados

Por decretos suscriptos hoy por el presidente de la Nación, se han resuelto los siguientes asuntos de este ministerio:

Declarando acogida a la municipalidad de Vicente López en los beneficios de la ley 10.288.

—Nombrando en la dirección general de navegación y puertos, ayudante 2o. para la inspección de guinches, puentes y demás instalaciones hidráulicas del puerto de Buenos Aires, a don Raúl Garrós.

—Aprobando presupuesto para la instalación de obras sanitarias en la escuela de Artes y Oficios de San Juan, valor de pesos 1.922.40.

Ferrocarriles

Jubilaciones y pensiones

El directorio de la Caja Nacional de Jubilaciones y Pensiones Ferroviarias, en su sesión de 4 de diciembre de 1923 ha acordado los siguientes beneficios:

Ordinarias: Francisco Vizcarí, José Santos, Bernardo Juliano Sellan, Domingo Serra Amatto, del F. C. del Sud; Camilo Sebastián, José Dellasanta, del F. C. Central de Córdoba; José Natalicio, del F. C. Pacífico; Pedro Pagura, Leonardo Moravitzia, del F. C. Central Argentino.

Por invalidez: Juan de la Rosa Suárez, del F. C. Pacífico; Angel Cerasuco, Napoleón De Argentini, Miguel Pinasco, del F. C. Central Argentino; Augusto Emilio Paspa, Juan Pedro Balsamo, Francisco J. Iglesias, del F. C. Sud.

Por retiro voluntario: Francisco Vila, del F. C. Roseario a Puerto Belgrano; Juan Blaso, del F. C. Oeste.

Pensiones acordadas a los sucesores de Antonia Abastante, José Patricio, del F. C. Pacífico; León Alberto Farral, Ramón Salcedo, Socorro Romano, del F. C. Central Argentino; Catalina Piobito, de la Cía. Gral. de FF. CC. Prov. de Buenos Aires y a los deudos de los ex jubilados: Guillermo Carmichael, Alonso Galileo, Victorio Pandolfi.

Juramento de los nuevos jueces federales de La Plata y la capital

Por el ministerio de Justicia se dió a conocer hoy un decreto, disponiendo que el juramento a que se refiere el artículo 19 de la ley número 27, será prestado ante la Corte Suprema de Justicia por los señores doctores Clodomiro Zavalía y Agustín N. Matienzo, jueces federales de la capital y La Plata, y ante la Cámara Federal de Apelación de Córdoba, por el doctor Abraham Nieva Granillo, juez federal de La Rioja.

Sociedades anónimas

Se dieron por el ministerio de Justicia los siguientes decretos relacionados con el funcionamiento de sociedades anónimas:

Banco Popular de Misiones, Sociedad Cooperativa de Crédito Limitada, se aprueban reformas de estatutos.

Compañía Argentina de Colonización, se deroga el decreto en que se autoriza ba su funcionamiento.

Cristall Manufacturing Company Limited (South America, sociedad anónima industrial, se deroga el decreto que autorizaba su funcionamiento.

COSAS DEL MUNDO

COMENTADAS por TABORDA



CASA DE GOBIERNO

(Continuación de la pág. 2)

EN LA PRESIDENCIA

A la hora habitual concurrió hoy a su despacho el Presidente de la República.

En seguida de llegar firmó diversos expedientes de los ministerios del Interior, Obras Públicas, Justicia e Instrucción Pública.

Le visitaron por diversos motivos los senadores Caballero y Melo y el diputado Daveli.

Los ministros Gallardo, Molina y Justo conferenciaron también con el doctor Alvear.

Visita de magistrados

Estuvieron con el Presidente para agradecerle sus ascensos y designaciones los doctores Clodomiro Zavalía y Agustín N. Matienzo.

Visitas particulares

Por diversos asuntos conferenciaron con el doctor Alvear, las siguientes personas: Emilio Saguier, Clorindo Medrieta y Jorge Boero.

Puente sobre el río Tunuyán

Por decreto del 7 del corriente, dictado por el departamento de obras públicas, el P. E. ha autorizado a la empresa del ferrocarril de Buenos Aires al Pacífico para librar al servicio público, con carácter provisional, el ramal de Tunuyán a San Carlos, provincia de Mendoza.

Escuela normal popular de Ayacucho

Ampliase su incorporación

Por decreto de la fecha, dado a conocer en el ministerio de Justicia e Instrucción Pública, se ha nombrado miembros de la comisión protectora de bibliotecas populares a los doctores Benjamín D. Martínez y Eduardo Tibiletti, y al profesor señor Pablo A. Pizzurno.

Departamento Nacional del Trabajo

Funcionamiento de las agencias de colocaciones

La inspección del Departamento Nacional del Trabajo ha realizado una jira de inspección por las agencias de colocaciones, comprobando las infracciones que detallan la siguiente circular:

Las infracciones más frecuentes que el inspector ha podido comprobar son el artículo 30. de la ley 9661 y a los artículos 4o., 9o. y 18 del decreto reglamentario de la misma.

Por el 4o. inciso de la ley citada se prohibe a los agencieros el cobro anticipado de comisiones, a los obreros, en cambio, el importe de éstas, habiendo obtenido su trabajo, debe ser pagado por los patronos, deducido de los salarios ganados por el obrero, a la mitad entre el dueño de la agencia.

El artículo mencionado dice así: "Es prohibido a las agencias de colocaciones el cobro anticipado de comisiones bajo pena de multa del duplo de la suma cobrada por ese concepto. En las relaciones que contraten por intermedio de estas agencias, garanten el pago de la comisión cuando esta sea debida por los mandados por los obreros.

Por el artículo 9o. de la reglamentación de esta ley, los agenciores deben hacer conocer a sus clientes las disposiciones legales que rigen el funcionamiento de las mismas, y así: "En todas las agencias se tendrá a la vista ejemplares impresos de las leyes y reglamentos relacionados con el trabajo."

El artículo 18 los obliga a fijar en sitio que cobran, y su texto en el siguiente: "Los propietarios de agencias deben siempre poner a la vista un cartel con las tarifas de la comisión que cobren".

El artículo 18 se refiere a la obligación de registrar sus peticiones en el registro nacional de colocaciones, cuando estos se refieren a trabajos a realizarse fuera de la capital federal. Lo transcribo: "Todas las colocaciones a que se refiere el artículo 15 (son las colocaciones fuera de la capital) las agencias de la capital federal podrán cobrar su comisión previa autorización del registro nacional de colocaciones. Este no autorizará dicho cobro sino cuando se presenten los pases ferroviarios otorgados a nombre de los obreros contratados y los comprobantes ordenados por dicho artículo."

Clausura del curso de información de la Escuela de Tiro

Quedará clausurado mañana el curso de información que ha venido desarrollando la escuela de tiro en Campo de Mayo, en combinación con una sección de radiotelefonía.

A estos ejercicios han asistido jefes y oficiales representantes de todas las instituciones de las cinco divisiones del ejército.

A la clausura, en que se desarrollará el tema: Toma de una posición cubierta, asistirá el ministro de Guerra, general Agustín P. Justo, el inspector general del ejército, general José F. Uriburu, y el ayudante de campo de aquél, mayor Samuel A. Casares, a cuyo objeto se trasladarán a Campo de Mayo, en donde almorzarán.

Resoluciones del ministerio del Interior

Por el ministerio del Interior se han dictado hoy las siguientes resoluciones:

Aceptando la renuncia del cargo de oficial de policía del territorio nacional del Chaco, Ricardo Miguel. Nómbrase comisario de policía del mismo territorio a don Mario Fernández Palma, en substitución de Diego T. Ulibarrie, que fué promovido, y oficial de policía en reemplazo de Ricardo Miguel, a Víctor Attis.

Dejando sin efecto la cesantía injustificada al telegrafista de policía de la capital, Benjamín L. Benauria.

Aceptando la renuncia del cargo de director de la defensa del ministerio de la provincia de Santiago del Estero, al doctor Arturo Etchegaray.

Varias órdenes de pago por diversos conceptos.

El "Bahía Blanca"

El capitán de fragata Juan C. Mihura, comandante del transporte "Bahía Blanca", ha comunicado al ministerio de Marina que el barco a su mando partió de Rotterdam con destino a Hamburgo, punto terminal del viaje que realiza.

Los conductores de carros explican claramente los motivos del actual conflicto

Los troperos difunden versiones inexactas con el fin de desmoralizar a los trabajadores

Con el entusiasmo del primer día se mantiene la justa huelga de los conductores de carros que persiguen un mejoramiento humano en sus condiciones de trabajo. Sorprende verdaderamente la intransigencia de los patronos al negarse a conceder lo que dentro de la justicia más elemental deben espontáneamente otorgar. Los obreros se mantienen firmes, seguros del triunfo y ya veremos como éste llega. Entre tanto publicamos el manifiesto que han lanzado a los trabajadores del país y que explica las razones de este movimiento de justicia. Dice así:

"Al pueblo en general y a los trabajadores en particular: El gremio de conductores de carros hace 6 días que está de pie frente a sus patronos. Los señores troperos no contentos el memorándum que hemos presentado el día 1.o de diciembre del año en curso; ellos pretenden no contentarnos y así poder explotar al comercio y al pueblo en general, pero nosotros también estamos aquí firmes como el primer día, dispuestos, pese a quien pese, a triunfar en nuestro justo pedido, que es: trabajar de 6 a 18 con dos horas para el almuerzo; que son 10 horas de trabajo diarias, pedido justo y razonable si se tiene en cuenta que la totalidad de los obreros trabajan 8 horas diarias.

Ahora bien, nosotros trabajábamos antes de este conflicto de 5 y 30 a 18, siendo nuestras únicas exigencias media hora menos de trabajo y 1 $ más de salario por categoría y no lo que ellos han anunciado a las casas de comercio de que nosotros queremos imponerles el delegado rentado en cada tropa, con el jornal, al cual debía abonarles sus salarios ellos mismos. Esto es una burda mentira de que se valen ellos para sostener el conflicto cuando las casas los atacan en sus compromisos. Más aún: estos hombres ofrecen dicen que ellos no tienen inconveniente en el aumento del salario, pero aquí está la cuestión, que ellos no nos reconocen una hora más en el horario, pues nos quieren imponer el horario de 5 y 20 a 19, lo que al final no nos daríamos ningún puesto que con el horario que teníamos de 5 y 30 a 18, cuando trabajábamos hasta las 19, ya teníamos ganando el peso de aumento que ellos nos dan y como los conductores no son tan incautos como ellos creen no aceptan sus exigencias. Esta es la verdad de los hechos. Así es que hacemos un llamado a los señores troperos no nos den una contestación categórica, los conductores no volverán al trabajo y menos se desbandarán como ellos piensan, pues sientan la necesidad é en carne propia y no van especulando por 3 ó 4 agitadores de oficio como ellos dicen. Estamos frente a frente y veremos quien vence a quien.

Trabajadores del pescante: recién hoy puede decirse que empieza nuestra huelga. Que cada uno ocupe su puesto y la jornada será nuestra. ¡Arriba los corazones! ¡Viva la huelga general!

Por la comisión, el secretario general."

"EL PIBE" CAPELLOTTO VOLVIO A SU CELDA

Su declaración ante el juez no agregó ninguna novedad al voluminoso proceso por la evasión

En la tarde de hoy se constituyó en el departamento central de policía el juez federal doctor Miguel Laurnaga, para interrogar, por intermedio de su secretario, al procesado por el delito de evasión, a Francisco Capellotto (a) El Pibe, llegado ayer procedente de Asunción del Paraguay, a bordo del "Bruselas".

Capellotto contestó rotundamente a todas las preguntas que se le hicieron, negando en el todos el fondo de las mismas.

Dijo que solamente el día en que se produjo la evasión supo recién que se habían efectuado trabajos para llevarla a cabo y que ignoraba quiénes fueran sus autores.

No dió tampoco noticias de Fernández Mecayo, al que —dijo— no haber visto desde el día memorable de la fuga, en que una sola vez, y a los dos de producirse aquélla.

Mañana Capellotto será reintegrado a la Penitenciaría Nacional.

VEINTE MENORES HAN SIDO DETENIDAS EN UN SALON DE BAILE
Medida de profilaxis oportuna

Ayer, el Circulo Mariano Moreno efectuaba un amatinée en un salón de baile que existe en la esquina de la calle Chilecito y Vallejos. Con el propósito de efectuar en el establecimiento el registro de armas, concurrieron varios empleados de la comisaría 45a., procediéndose a la detención de 20 mujeres menores de edad, con quienes se procederá de acuerdo con la ley 10903. En harto sabido que en muchos salones de baile a donde concurren numerosas menores que no han cumplido, la mayoría, los 18 años, sin tener en cuenta el frecuentar esos locales we perjudican grandemente.

Esa medida de profilaxis es oportuna, y la policía debe cooperar secretamente a fin de extirpar las miles de ese mal que tiende a convertirse en epidemia flagelante.

GRAVE ACCIDENTE EN UN EDIFICIO EN CONSTRUCCION

En un edificio que se construye en las calles Pedro Goyena y Emilio Mitre, ocurrió hoy poco antes de las 11 un lamentable accidente del que resultó víctima el obrero Pedro Tonciato.

Hallábase el mencionado sobre un andamio y en un descuido pisó en falso, precipitándose al vacío desde una altura aproximada de cuatro metros.

A consecuencia de la caída sufrió lesiones de alguna consideración en la cabeza y en el cuerpo.

Intervino el personal de la comisaría 12a., solicitándose en seguida una ambulancia para trasladarlo a uno de los hospitales. Pero, donde quedó internado. Se instruye el sumario pertinente.

MENOR DERRIBADO POR UN AUTOMOVIL

Esta tarde, siendo más o menos las 15, el menor de 2 años, Ernesto Ferrari, de esta, fué víctima de un accidente en la calle Sáenz Peña frente al número 219.

En momentos en que circulaba la criatura, fué derribado al pavimento por el automóvil de alquiler 2281 conducido por el chauffeur Alfredo Chilla.

La víctima sufrió lesiones de importancia en diversas partes del cuerpo, siendo trasladado en grave estado al consultorio de la Asistencia Pública.

El conductor fué detenido por un agente de la seccional 6a.

PERCANCE CALLEJERO

En circunstancias que José Level pretendió subir a un tranvía en movimiento, no pudo astre del pasamanos y cayó al pavimento, lastimándose lesiones en el rostro, de cierta consideración.

Hoy, un vigilante borracho la emprendió a balazos con tres colegas suyos en plena ciudad

El hecho bochornoso tuvo una consecuencia trágica: un herido grave

CUATRO REPRESENTANTES DE LA AUTORIDAD ALARMARON A UN BARRIO Y AMENAZARON LA VIDA A DE MUCHOS TRANSEUNTES

El hecho de que damos cuenta en esta crónica constituye simplemente para Buenos Aires, una vergüenza. Cuatro vigilantes sostuvieron entre ellos un tiroteo provocado por la borrachera manifiesta de uno de ellos, con grave peligro de los transeuntes y honda alarma de todo el barrio, a cuyo increible. Y agraciadamente no se trata de un hecho aislado. Se recordará que los días muy pocos tiempo, en la Plaza del Once un representante de la autoridad hirió a una señora de un balazo; que poco después un hecho análogo ocurrió en San Fernando. ¿Es que va a ser necesario que los habitantes de la ciudad nos armemos para defendernos de la policía? Ya no son sólo los abusos de la policía de investigaciones, más o menos ocultados; ya no es la detención arbitraria o el procedimiento falseado; ahora es la amenaza de los agentes inferiores que se dedican a disparar contra quien les plazca para castigar una infracción o de dirimir sus cuestiones a balazos en plena calle y en estado de ebriedad.

Sabemos que no toda la policía es así; pero es indudable que la población no puede estar librada a la custodia de una policía que no le ofrece las garantías necesarias. Cuando hace días sostenemos que era necesario seleccionar el personal de policía, renovarlo, echar todo lo malo que hay ahí, teníamos razón. Es el caso de señalar como una advertencia, y grave el hecho de hoy.

La herida—Detención—

Poco antes de las 16 llegó a la fonda alta en la intersección de las calles Ecuador y Cangallo, el vigilante de la sección 7a., Manuel Rivero, chapa 2544, y pidiendo de beber vino, permaneció algún tiempo.

El propietario del comercio llamado Carlos Chasse, le previno a Rivero que no estaba dispuesto a continuar sirviéndole, por la razón de que su estado ya era de cierta modo anormal, dado que había tomado con exceso.

Esa circunstancia dió margen a que Rivero se excitara y tratara de provocar un escándalo que Chasse evitó en todo momento, pero que como insistiera con más vehemencia, resolvió dar cuenta de ello al vigilante de facción en la esquina próxima y que resultó ser Emilio Sáenz, argentino, de 30 años de edad, casado y con domicilio en la calle Figueroa 1426. Con la intervención de este último, se consiguió que Rivero abandonara el negocio, no sin antes dirigir insultos groseros a Chasse y a su colega.

Una vez en la vereda de la calle Cangallo, el ebrio manifestó públicamente sus deseos de pelear con el agente Sáenz, por lo que éste resolvió desarmarlo y conducirlo a la comisaría. Ante esa actitud, Rivero sacó rápidamente su revólver y lo amenazó a Sáenz.

Los primeros tiros—

Rivero caminando hacia atrás y siempre empuñando su revólver, se apresuró sobre el oficio de una puerta y efectuó el primer disparo sobre Sáenz. Al verse agredido de hecho, el agente desnudó a la vez su Colt y contestó, sin resultados, entre tanto Rivero se daba a la fuga por la calle mencionada en dirección al Este. Cuando llegó a la plaza Once, otro vigilante de la misma sección Maximiliano Tagliaferro, que en también argentino, de 29 años de edad, soltero y domiciliado en la calle Cochabamba 4123, y que había oído las detonaciones quiso contarlo la retirada a Rivero, pero ya decidido a jugarse por entero, le hizo sobre aquél un nuevo disparo le que motivó una tanda idéntica como el nombrado, resolvieron continuar la persecución y disparar sus armas.

Caída de Rivero—

Otro vigilante que corrió al encuentro de Rivero, llamado Leonardo Bonifatti, pudo hacerlo frente al número 48 de la misma calle, disparándole otro balazo, ya que aquél había hecho lo propio descargando el suyo.

Rivero herido gravemente en la región craneana cayó al pavimento, finalizando así su carrera.

Al acercarse los vigilantes nombrados a varios transeuntes pudieron comprobar que Rivero presentaba otras dos heridas en el pecho, también de carácter grave que harán difícil salvarle la vida.

Momentos después acudieron los comisarios Arturo Oyuela y Pedro Aranco, de las secciones 7a. y 6a., en cuanto el suceso tuvo su final trágico en el destinado de las jurisdicciones, correspondiéndole intervenir a la primera de las nombradas.

También acudieron los subcomisarios Bruno y Muro, ayudas del Valle e inspector Berges, los que hicieron conducir al herido al hospital Ramos Mejía, deteniendo a los demás protagonistas.

Se ha dado cuenta al juez de instrucción doctor Ignacio D. Irigoyen.

Match de box en el ministerio del Interior

Esta tarde, sin aviso previo, y tampoco sin necesidad de jues, cronometristas, segundos, etc., se realizó un match de box entre el gobernador interino de Tierra del Fuego, con sede en Buenos Aires, don Juan Petit Murat y el comisario del mismo territorio señor P. Mendoza.

El match desilusionó a los espectadores: bastó un simple directo de derecha del cual gobernador, para que su contrario quedara "groggy" hasta terminar.

Al vencido no le fueron contados los diez segundos reglamentarios; tampoco le hacían falta.

MUNICIPALES

ESCUELAS MUNICIPALES DE MUSICA

Los exámenes de fin de curso de las escuelas municipales de música se llevarán a cabo en el local de la calle Bartolomé Mitre, desde las 16 en adelante, en el siguiente orden:

Diciembre 15: Teoría y solfeo en general; 14: Instrumentos de madera y cuerda; 17: Acto de conjunto entre todos los alumnos.

La comisión examinadora será presidida por el director de las escuelas, don Julián Aguirre, e integrada por los maestros Alfredo Schiuma y Carmelo Ripanini.

ASISTENCIA PUBLICA

Protección a la 1a. infancia—

En la última semana han concurrido a los 23 dispensarios de lactantes a inscribirse por primera vez 134 niños. Se han a evacuado 4760 consultas y se han distribuído 45.000 raciones alimenticias.

Las auxiliares inspectoras han practicado 294 visitas domiciliarias y las inspectoras generales, 94 visitas de control.

Lucha antituberculosa—

En la pasada quincena se han atendido en los cinco dispensarios y en los consultorios de los hospitales Torná y Cullen, más de 4000 enfermos. En ellos se han internado en ambos hospitalares 25.

Los médicos inspectores han efectuado 165 visitas domiciliarias a enfermos que no podían concurrir a los dispensarios.

Las enfermeras visitadoras de la Cruz Roja, adscriptas a la obra han practicado 200 inspecciones de hogares infectados llevando prospectos y dando consejos de profilaxis.

Se han distribuído en ese tiempo 3200 raciones alimenticias completas, de pan, carne, leche y huevos.

Lucha sanarrumbrera—

En la semana pasada se han atendido en los 16 dispensarios por primera vez 1200 personas y se han evacuado 3000 consultas. Se han practicado 8000 curaciones.

Profilaxis antiinfecciosa—

En los últimos siete días se han desinfectado 18 casas, 85 teatros y cinematógrafos, 25 conventos de bailes, 42 casas de inquilinato y comparsas, 43 repeticiones oficiales, 25 templos, etc. Se han retenido más de 1700 coches de alquiler a lavado antiséptico.

En la oficina de inspección T. de Higiene han visitado 470 establecimientos.

Instituto Pasteur

En la última semana han concurrido 200 personas mordidas de las cuales han sido sometidas a tratamientos 66.

Baños públicos

En los últimos siete días han concurrido a los baños de la calle French 6000 hombres y 2200 mujeres, a la de la calle Cabeza, 5200 hombres y 800 mujeres y 14.500 hombres y 2500 mujeres en los de la calle Córdoba. Es digno de hacerse notar que en el mes de noviembre han concurrido a los tres establecimientos 116.000 personas, lo que es la proporcionada, agua fría y caliente y de las facilidades sanitarias, lo cual es absolutamente gratis.

Inspección de Substancias Alimenticias

En la última semana la inspección veterinaria ha practicado 1300 visitas a mercados, ferias francas, carnicerías, fábricas de embutidos, tambos, lecherías, etcétera, en las que han procedido entre otras a los siguientes decomisos: 1200 aves de corral, 200 kilos de achuras, 1500 cabezas, 8000 kilos de embutidos, carne en conserva, 1000 kilos de pescado, 1200 pescado, 1200 huevos, 2700 litros de leche y 25 toneladas de frutas y verduras.

Por otra la oficina química ha inspeccionado en ese tiempo 430 comestibles, 2 almacenes, habiendo extraído muestras para ser examinadas.

Por vender substancias alimenticias impuras o adulteradas han sido multados 36 establecimientos y 34 por otras infracciones a las ordenanzas vigentes.

Movimiento en los asilos—

Numerosos vecinos de Villa Urquiza se nos han apersonado para quejarse del número de pasajeros que transportan en cada viaje los omnibus que hacen el recorrido de Belgrano a Villa Urquiza. La municipalidad, que ha marcado el número de pasajeros que debe viajar en cada coche, debe intervenir para poner fin a los abusos de estos malos explotadores, quienes por el afán de lucro transportan más de 30 personas en cada viaje. Como esto, unido a la velocidad que en ellos acostumbran, por motivos de competencia—es un verdadero peligro para la vida del prójimo, esperamos que la autoridad municipal mande inspectores, ponga fin a estos abusos.

Nueva línea de ómnibus

El 24 del corriente será inaugurada una nueva línea de ómnibus que unirá Nueva Pompeya con la plaza del Congreso en 20 minutos. El recorrido será el siguiente: De Chiclana y Av. La Plata, por ésta hasta Rivadavia y siguiendo por esta avenida hasta la plaza del Congreso, desde donde iniciará el regreso por Entre Ríos, Independencia, Boedo, Carlos Calvo, avenida La Plata al punto de partida.

MAÑANA SE REUNIRA LA ASAMBLEA LEGISLATIVA BONAERENSE

Mañana se reunen las dos cámaras legislativas de la provincia, a objeto de considerar la convocatoria del Poder Ejecutivo a sesiones extraordinarias.

MAÑANA SE CONSIDERARA EL PEDIDO DE LIBERTAD CONDICIONAL DE CARLOS T. SEGUI

La cámaraterceros de apelaciones resolvió considerar en su sesión de mañana, al escrito del defensor de Carlos T. Seguí, en el sentido de que se resuelva sobre el pedido de la libertad condicional del citado.

En los círculos bien informados de La Plata se asegurba está mañana que la libertad pedida no será concedida.

HAN REGRESADO LOS ESCRIBANOS ARGENTINOS QUE FUERON A MONTEVIDEO

Los escribanos argentinos que se asentaron el jueves pdo., para Montevideo, invitados por la Asociación de Escribanos de aquella ciudad, con motivo de la celebración de su aniversario, regresaron en la mañana de hoy a esta ciudad.

La delegación, presidida por los escribanos César Petracchi y José A. Negri, del colegio nacional de escribanos y el decano de Buenos Aires, Carlos Gregorini, del colegio de escribanos de la provincia, respectivamente, hallábase integrada por los escribanos señores doctor Enrique Larguía, Alberto Portaluppi, Ramón Forgeras, Gerardo H. Mas y Antonio Sanfrángelo.

Los visitores se manifiestan altamente satisfechos del resultado de su misión, y entienden que la visita realizada no ha podido ser más provechosa, ya que han podido conocer el notariado rioplatense, y aun para las relaciones de ampos países.

Recibidos oficialmente por el señor jefe de policía de Montevideo, doctor Juan Carlos Gómez Folle, la más alta autoridad local que ejerce el poder ejecutivo nacional, les fueron asimismo por la suprema corte de justicia nacional, recibo la universidad y el decano de la facultad de derecho; cuyas respectivas dependencias visitaron recibiendo en todas las más cariñosas demostraciones de aprecio. La delegación visitó asimismo el palacio legislativo en construcción, el hipódromo de Maroñas, los principales balnearios y muchos otros lugares de la ciudad.

El sábado por la noche tuvo lugar en el hotel del Prado, el banquete oficial de la Asociación de Escribanos del Uruguay, a la que asistieron las mencionadas autoridades y el señor ministro argentino, doctor Lagos Mármol, ofreciendo la demostración el doctor Héctor A. Gomensoro, decano de la entidad notarial aludida, quien abundó en conceptos altamente satisfactorios para nuestro país y en notariado y las vinculaciones existentes.

Proyéctase la realización de un congreso internacional del notariado para facilitar los trámites notariales entre un país y modificar en lo pertinente el tratado de Montevideo.

LA EDUCACION PRIMARIA EN SAN JUAN

Seis meses de labor profícua

No dicemos que el director general de escuelas de la provincia de San Juan, señor T. Asnarow, ha desarrollado en los primeros seis meses de su actuación un programa trascendental; pero el dicemos que ha hecho ese funcionario labor profícua, meritorio y que supone un considerable espíritu de laboriosidad.

Cierto es que para ello ha contado el director de la enseñanza primaria sanjuanina con la cooperación de las autoridades superiores de la provincia; pero esa circunstancia no aminora, de ninguna manera el mérito que supone aquella obra.

Esta puede dividirse en dos partes: la referente a la que se proyecta realizar y la que ya ha sido realizada.

Durante las vacaciones los miembros del cuerpo docente podrán asistir a los cursos gratuitos de preparación en enseñanza agrícola que los dictarán dos profesores contratados al efecto.

Entre la copiosa obra que se propone realizar el profesor Asnarow figuran:

Tratamiento médico gratuito de los niños débiles, cuya dómina ya posee la dirección de escuelas.

Adopción de medidas legales coercitivas para levantar el índice de asistencia escolar.

Se preparan nuevos programas de enseñanza, suplantando el viejo espíritu de enseñanza teórica por una orientación decidida y moderna. Esta reforma encajará dentro de un proyecto de ley de reforma de la ley de educación común dictada por la dirección de escuelas al P. E. de la provincia. Tal proyecto de ley ha sido confeccionado oyendo las observaciones de varios educacionistas.

Por fin, el profesor Asnarow ha sido elegido por el magisterio de la provincia, presidente de la comisión que tiene a su cargo los estudios para la creación de un santorio para maestros y alumnos.

Todo esto deja la impresión de que la enseñanza elem ntal está en San Juan en buenas manos, y no cabe sino el elogio que involucre esta afirmación.

HA MUERTO D. GUILLERMO PERRIN, AUTOR TEATRAL ESPAÑOL

A edad avanzada acaba de fallecer en Madrid, uno de los más prestigiosos zarzueleros españoles. Hemos nombrado a don Guillermo Perrín, el socio ilustre de la firma Perrín y Palacios.

¡Ninguno de los vecinos de esta tentadora ciudad ignorará el consabido, suave y subyugante de "La corte de Farán", opereta bíblica representada en muchas ciudades inundó de voces. Pues bien: el autor de esa interesante glosa de los costumbres babilónicas es don Guillermo Perrín. Era sola obra bastaría para cimentar la fama de un autor teatral.

Pero no solamente el escritor que acaba de fallecer dió a luz "La corte de Farán", sino que puso su firma a buen número de sainetes que en la villa y corte obtuvieron un éxito rotundo.

Con la muerte de don Guillermo Perrín, la zarzuela española pierde a uno de sus cultivadores más prestigiosos y el músico Palacios a su colaborador más eficaz.

ESTUDIO DEL PROBLEMA DE LA VIVIENDA

La comisión de diputados solicita la opinión de los rematadores Guzmán, Lucero y Cassares

El presidente de la comisión que estudia el problema de la vivienda doctor Leopoldo Bard, ha resuelto oir antes de dictaminar sobre los conocidos rematadores señores Vicente P. Cascri, Emilio Guzmán y P. Lucero, sobre cómo debían ser edificación, venta de terrenos, forma de edificación, abastecimiento de los materiales de construcción, mano de obra y concepto sobre la ebcasia que tendría la fijación de un mínimum en la extensión de los terrenos para edificar.

El doctor Bard se asentará mañana para Necochea, suspendiendo sus tareas en la comisión por diez días.

UN SUJETO, CUYA DETENCION SE PROCURA, PROVOCO ANOCHE UN GRAVE DESORDEN EN UNA CASA DE LA CALLE LAVALLE

Un sujeto provocativo y escandaloso llamado Aurelio Strogovich y que se domicilia en la calle Lavalle 3164, provocó anoche un grave desorden en la 2a. sección en circunstancias que en la casa del doctor Alvarez Conde, prestigioso abogado de nuestro foro, se hacía música, festejando una fecha de familia.

La casa del citado abogado está ubicada en la misma calle al número 3160.

A la hora indicada y representante, se oyeron escandalosas injurias y agresivos términos que iban dirigidos a los concurrentes que allí se reunían con motivo de la pieza que ocupa en la casa del lado el sujeto Strogovich.

Inmediatamente se dió cuenta al agente de policía, chapa 3617 de la sección 7a. que estaba de facción en Lavalle y José Evaristo Uriburu, el que intervino en el acto.

Al preguntar el representante de la autoridad por el sujeto en cuestión, el mismo fué señalado como el que estaba durmiendo, negándose a abrir la puerta de su pieza, e insultando a voz en cuello al agente Perri. Esto a la vez dirigió entonces a la comisaría 7a., dando cuenta del hecho.

ULTIMO MOMENTO

Mañana se decidirá la suerte del gabinete inglés

(De la International News Service)

LONDRES, 10. — Esta mañana se celebró una importante conferencia entre el rey Jorge V y el actual presidente del gobierno de la Gran Bretaña, señor Baldwin.

Durante la conferencia, el rey expuso sus puntos de vista con respecto a las dificultades políticas generales, agregando lo que puede leerse sobre el asunto.

La conferencia fué muy larga y de extremo importancia, pero nada oficial se anunció a raíz de ella, sobre los resultados a los que han llegado los dos dirigentes de la Gran Bretaña.

Mañana se celebrará la reunión del gabinete, que será decisiva para la política del señor Baldwin y del nuevo gobierno de la Gran Bretaña.

SE ANUNCIO QUE EL REY OFRECIO LA FORMACION DEL NUEVO GOBIERNO A MC DONALD

(De la International News Service)

LONDRES, 10. — El primer ministro de la Gran Bretaña, señor Baldwin, ha regresado hoy, después de pasar en el campo, de vacaciones, desde el sábado pdo.

Lo primero que el señor Baldwin hizo a su llegada a esta ciudad, fué conferenciar con los dirigentes del partido conservador, aunque sin anunciar las decisiones a las que hayan llegado gracias a esta conferencia.

Es muy probable que el próximo gobierno de la Gran Bretaña sea uno de coalición, entre los partidos Liberal y Laborista.

El martes próximo, como oportunamente había anunciado la International News Service, se celebrará una reunión del gabinete, en la que habrá de decidirse la suerte del actual gobierno del primer ministro, señor Baldwin.

Esta mañana, en los círculos políticos, circuló un sensacional rumor, con todos los visos de información auténtica y categórica.

Se decía nada menos que el rey Jorge V habría de ofrecer el primer ministerio del reino, encargándole la formación del gabinete al señor Mc Donald.

EL AVIADOR FRESEDO QUE GANO LA CARRERA DE AYER ES UNO DE LOS MEJORES BANDONEONISTAS DEL PAIS

Es además compositor, doma dor de fieras, motociclista, automovilista, profesor de tango con corte y todo un Don Juan del siglo XX. — De los 135 kilómetros a que alcanzaba la prueba de ayer, 110 los recorrió a medio metro del suelo

Un resultado seguramente imprevisto es el que dió la gran carrera de aeroplanos efectuada ayer en La Plata, en presencia del gobernador de la provincia y muchas miles de personas; digimos imprevisto por el hecho de que en esa prueba participaban valientes aviadores ya consagrados en nuestro ambiente aeronáutico.

Cuando se anunció que Osvaldo Fresedo era el triunfador, y después de producir la consiguiente sorpresa aun en el mismo aviador, provocó los entusiastas aplausos y comentarios entre todos los presentes que felicitaron entusiastamente al hombre feliz, que había batido a 18 enemigos, algunos de ellos distinguidos y muy conocidos entre nosotros.

Sin embargo, la personalidad de Fresedo, se nos dijo que era verdaderamente interesante por diversos motivos, pues no hay que creer que es únicamente aviador.

Por el contrario, a la aviación dedica tan sólo algunos de sus momentos de ocio, pues más le detiene el arte en lo que a la música se refiere y otros deportes que son de lo más diversos.

—No sabe usted que es uno de los mejores mandoleonistas del oasis, y que hemos tenido oportunidad de bailar nosotros más de un tango del nuevo campeón argentino de aviación?...

—Francamente...

—Y son tantos los tangos que ha escrito que sería largo enumerarlos, — agregó nuestro informante. — Solloxos, Cleito mío, que tanto dió que hacer en Buenos Aires y fuera de él, otros tantos cada uno de ellos más bonito y de efecto seguro...

En vista de esto resolvimos visitar a Fresedo y que no nos contara algunos de los episodios de su vida...

Cuando llegamos a su casa, nos recibe una señora joven simpática y llena de encantos, la cual nos dice que su esposo ha salido, pero que no tardara en volver, pues debe filmar algunos discos en la casa Victor...

Esperamos tranquilamente durante algunos minutos hasta que llegó nuestro aviador y etc...

—¿Fresedo?

—Un servidor...

Le hacemos conocer el objeto de nuestra visita, a que nos responde:

—Francamente, considero que mi vida no tiene mucho de particular, es la más común de todas las vidas, eso sí, con la diferencia de que soy amigo de la variedad.

—¿Pero es usted aviador de profesión?

—No mi amigo, le contaré, que fué casualmente el 23 de abril cuando encontrándome en Villa Lugano con Olivero, éste me invitó a dar un vuelo en su aparato. Francamente que ese primer vuelo, no me disgustó y allí nomás de golpe y porrazo, resolví inscribirme como alumno de la escuela de aviación recibiendo al día siguiente mi primera lección práctica.

Creo que fué un discípulo adelantado, pues en julio del año en curso recibía mi brevet de aviador...

Como me comprenderá, un aviador sin aeroplano es una cosa inútil y entonces compré este Curtiss, a León, en



Osvaldo Fresedo, el ganador de la carrera de aeroplanos disputada ayer en La Plata, es un espíritu inquieto. Así como doma a una fiera, pilotea un pájaro mecánico, goza del vértigo de la velocidad con una orquesta típica criolla. Fresedo es de aquellos que hacen lo que se proponen. En todas las esferas de la actividad nacional ha triunfado. Nuna ha participado en política. El día que comience a presentar candidaturas no para" rá hasta sentarse en el sillón de Rivadavia. Le sobran para ello buena suerte y simpatía popular.

—Es una de mis debilidades, no solamente ejecutar, sino también componer.

—¿Su instrumento favorito?

—El bandoneón, instrumento al cual me he dedicado desde hace aproximadamente diez años, pero en un principio con sumo cariño, no mismo que ahora me ocurre con la aviación... Nunca tuve profesor y aprendí a tocar por un método que me dieron en la casa donde compré mi primer aparato.

—¿Y cómo se las arregla para componer?

—Después cuando participé de algunas orquestas tuve éxito y llegué a formar la mía, resolví estudiar música y como es lógico poco después considerando que no me faltaban dedos para ejecutar, ensayé mis primeras composiciones musicales.

—¿Y sus composiciones predilectas, cuáles fueron?

—Me sería difícil decirlo, sólo me manifestaré que muchas de ellas obtuvieron gran éxito, como ser por ejemplo: "Cielito mío", que usted la habrá oído ejecutar y cantar en medio Buenos Aires; últimamente "Solloxos", me han dicho que también ha gustado, pero además he producido otras composiciones que me valieron felicitaciones.

—¿Y actualmente cuál es su principal actividad?

—Imprimir discos para fonógrafos. Casualmente estoy esperando a los componentes de mi orquesta para trasladarnos a Palermo, pues esta tarde debo imprimir algunos discos de moda, que más tarde se han de distribuir profusamente.

—¿Cuántos discos ha impreso en su vida?

—Posiblemente unos quinientos, se entiende, unas quinientas matrices para la reimpresión.

—¿Y de ellas cuántas copias se habrán tomado?

—Puedo calcular un término medio de 3000 discos por impresión.

—¿1.500.000?

—Más o menos, usted verá que con estos hemos podido poco menos que inundar el país en que vivimos y también los limítrofes.

—Usted es un hombre múltiple.

—Sí, pues además me dedico al automovilismo, al motociclismo, he sido profesor de baile para gran número de familias distinguidas de Buenos Aires, y asombrese usted, he sido hasta domador de leones.

En efecto, Fresedo nos muestra algunas fotografías en las cuales aparece al lado de hermosos cachorros de leones; también ha convertido en todo un automovilista y faltan algunas en las cuales aparece como un motociclista de gran volumen.

Como buen verso, el triunfador de la gran carrera de aviación de ayer, es un hombre múltiple.

Por otra parte, alguien nos ha dicho que es todo un don Juan.

¡Ese Fresedo viejo! Siga así, que con paciencia se gana el cielo.



Cuando Vd. esté cansado...

de probar imitaciones, recurra a la legítima zapatilla marca "Langosta" y comprobará que

NUMEROS EXACTOS
MATERIALES ESPECIALES
EABRICACIÓN UNIFORME
DURACIÓN SUPERIOR

son las principales características de las Zapatillas "Langosta"

Si su zapatilla que le ofrecen no lleva la marca "LANGOSTA" estampada en la suela, no es legítima. Rechace las imitaciones.

Sociedad P. BARONE - Salcedo 3537 - B. Aires
Rosario — Bahía Blanca — Mendoza
O'Higgins 81 — Gral. Gutiérrez 323

ANUNCIASE QUE LOS GENERALES BERENGUER Y NAVARRO SERAN CONDENADOS A MUERTE

El proceso instaurado contra los generales Berenguer y Navarro, presuntos responsables del formidable fracaso del



Beranguer

ejército español en Annual, ha llegado a expresar, inoficiosamente, el severo cariz con que aquello ha de ser resuelto. Anunciase la aplicación de la pena de muerte para ambos acusados, término que sólo significaría la más rigurosa, la más extricta fidelidad al código militar de guerra. Pero el tribunal no accederá a la petición fiscal. Existen muchas razones para que esta actitud aparezca lógica, aun ante el criterio de los adversarios. Porque no puede responsabilizarse directamente a nadie; "sólo a dos jefes del ejército, atribuíbles al cargo de una derro-a, que, para mejor significado, debe ser recogida por dos, desde el monarca al último obrero español. En la derrota de Annual han obrado otros factores que aquellas civilabies. La anunción del directorio si para algo sirvió fué para poner en claro el total desequilibrio económico y moral e España; el absoluto debanimiento nacional; el provaricato y el lograriamo vergonzoso erigidos en sistema de gobierno. La política africa habla de todo, en la más absurda ayección. De ahí que haya ciertos liberales hayan aceptado como providencial el directorio; esto sin que ello implicase ni su adhesión, ni siquiera su reconocimiento. Es fácil suponer que el ejército no pudo huir a tal estado de cosas; la corrupción había, a buen seguro, perforado la plancha metálica de la disciplina militar. Y si el ejército español fué a Annual, ya se sabe con qué ánimo había ido a Marruecos. Las madres de los soldados caían de bruces sobre los rieles para impedir el paso de los trenes en que marchaban los soldados, sus hijos... Así pues, no hay que creer en el vaticinio de las versiones circulantes en los corrillos políticos. Alguien afirmó que lo posible es que los generales Berenguer y Navarro perdiesen sus galones y sus carreras.

En el Centro Zamorano, donde se realizaba un baile, dos mujeres se trabaron en lucha encarnizada

Después de arañarse recíprocamente, destrozáronse las ropas — Insultos, puntapiés, trompadas y arañazos — La policía detuvo a 75 mujeres y 34 hombres, secuestrando numerosos cuchillos y revólvers

"LA CULPA FUE DE AQUEL MALDITO TANGO"...

El desconunal desorden promovido anoche en el Centro Zamorano ha tenido una vasta resonancia por cuanto los que han intervenido en él se hallan clasificados como "bailables" en esas fases de bales, donde sobresale siempre la noble clásica del compadrito del suburbio y de la modistilla empecinada en encuartar a puñetazos el amor que aquel pueda ofrecerle, sea o no sincero.

Existen numerosos locales donde se ejecutan bailes con mucha frecuencia y ellos se ven concurridísimos.

El elemento que a tales fiestas concurre no es el del todo bueno y la mayoría cuenta con antecedentes en los archivos de la policía.

En resumen, lo ocurrido en el Centro Zamorano es otro de los tantos escandaletes que a menudo se producen y en los que, cuando no es la "chica" que engaña a la madre para concurrir al baile, la que "sobra" es la sirvienta de tal o cual doctor que arma la intriga para conquistarse el cariño de su hombre y provoca ecensabido desorden.

Dos mujeres que se odian—

Una sociedad denominada La Palma, efectuaba anoche en el salón mencionado un baile al que concurrieron aproximadamente unas 250 personas de ambos sexos.

Entre el elemento masculino figuraban varios sujetos de pésimos antecedentes y según informó la policía, con las mujeres ocurría algo igual.

Las parejas se pasaban anhelantes de entrepecho a la dama con el propósito de lucirse al compás de un tango dormilón.

En el rostro de las modistillas y las no modistillas, dibujábase una alegría que evidenciaba claramente la satisfacción de una conquista.

Por fin, la orquesta típica se inició con un tango de su variado repertorio y las parejas se apresuraron a bailarlo.

Aquella música indecentona, llena de emotividades, sublevaba el alma y las muchachas, con sus respectivos compañeros, bailaban como adormecidas bailando gala y con lujo de detalles "quebradas", "corridas" y "medias lunas".

Entre ellas había dos mujeres que desde hace tiempo se hallaban enemistadas, porcuya razón existía entre ambas un odio terrible.

Eran, Sara Adela argentina, soltera de 29 años, que vive en la calle Famatina 3259 y María Esther Campodónico, también soltera, de 25 años, modista de profesión y domiciliada en la calle Saavedra 536.

Como decíamos entre Sara y María Esther existían viejos resentimientos a al enfrentarse, se produjo lo inevitable. Sara insultó a María y ésta, rechidada al extremo, secuela la botahola.

Y sin más ni más...—

Sarita sintió un estrilo bárbaro hacia su enemiga y se pudiendo aguantar sus insultos, la invitó a pelear.

—Callate, sinvergüenza, que no tengo ningún derecho de hablar y menos para rebarme de propotencia el cariño de mi hombre.

—Sos una desleseguda y no sabés lo que decís, te has criao en conventillo y bastr..

Lo que tenés es estrilo porque yo bailo mejor que vos, no soy "carreta" como algunas que se da mucho tono y son unas relajadas.

—¡Mirá quién habló de moral!... Y, últimamente, si querés arreglar algo conmigo, salí al patio.

—Donde vos quieras, Mitota, pero vens sin no te tengo miedo.

Y allá se fueron las dos "malevas" más encendidos que mechas.

Ya seguido comenzaron a llover las castañas, los arañazos y los insultos.

—Tomá mugre pa que sprondas!...

—No me arranqués el pelo, cascarrienta.

La pelea continuaba. Las ropas de las contendientes quedaron desgarradas y cuando llegó la policía, aquéllas hallábanse semidesnudas.

Las uñas produjeron su efecto y las protagonistas del escandalete, manaban sangre de sus heridas.

Entonces, cuando las dos hijas de Eva, mostraban casi sus modelados cuerpos, la cosa fué peor, el escándalo adquirió mayores proporciones y la lucha se tornó más violenta porque las agresiones abundaron.

"¡Alto!... No se mueva nadie"!—

Hugo Varsatti, agente de la seccional 6a., que se encontraba destacado junto al salón, hizo varios toques de silbato concurriendo el subcomisario Perpetua y el auxiliar Di Salvo.

En tanto, los que pudieron aprovechar la confusión del primer momento, se dieron a la fuga.

La policía llegó al local y a la voz de "¡Alto!... No se mueva nadie"!,... hizo que todo el mundo se quedara quieto.

Así pudieron ser detenidas 75 mujeres y 34 hombres, secuestrando revólveres y cuchillos que se encontraban abandonados en el local.

¿Causantes del sainete?—

Según nos ha informado el señor Perpetua, solicitará a la jefatura de policía la clausura del salón donde tuvo lugar otro de los tantos escándalos.

Allá, en la seccional—

En la seccional 6a. y María Esther, completamente arañadas, reanudaron el incidente.

—Vos, rotosa, tenés la culpa de todo esto.

—Mirá, Sarita, no me insultés, porque yo iré peor, vos sabés cómo soy yo.

—Ser ella mesmo que hablo...

Y así, durante diez minutos, mantuvieron un diálogo bastante refinado con insultos.

Sin embargo, lo único que lamentaban aquellas dos pobetas, era la ropita deshinguera, que quedó completamente destrozada.

María Esther, se consolaba cantando:

"La culpa fué de aquel maldito tango, etc"...

PROPICIANDO LA LEY DE AMNISTIA PARA LOS INFRACTORES MILITARES

Comité Nacional de la Juventud de la Unión Cívica Radical

El presidente de este comité ha recibido por intermedio del delegado en Estados Unidos, señor Agustín de Arteaga, ubicado en la ciudad de Montevideo, la siguiente nota, contestando a las gestiones iniciadas por este comité en el Congreso Nacional, que en su oportunidad se dió a conocer, carta que en los actuales momentos hace de nuestro credo humanitario y de buenos hermanos, proseguir con mayor calor y apasionamiento la nueva campaña justiciera, y que al en otros países, donde los libertadores han obtenido el triunfo del enemigo, en el nuestro ha sido bajo la tiranía cobarde de los cinco y las que les da de sí sufrir bajo la bandera roja contra los matrates de que son objeto bárbaro y cruel cumplimiento un número de argentinos. Entre otros párrafos dice la nota de referencia:

"Que la J. D. del Comité Deportes Argentinos, se dirige a ustedes a los propósitos del Comité Nacional de la Juventud de la Unión Cívica Radical y solicita pido exprese su sincero y sterno agradecimiento por su gestión personal, a su digno presidente señor Vicente Gago Lavalle.

Que la juventud argentina en ésta, ante la indiferencia de las autoridades de su patria y ante la indiferencia más altas autoridades del país, no han sido humpliidas, se han completamente desmoralisada, la mayoría jóvenes llenos de vigor se hallan en la indigencia más absoluta, los que acosados por el hambre, se contratoron en los cuarteles y en la policía. Los que se hallan en las cárceles, unos por haber robado un pedazo de pan como consecuencia de las sumarios y otros que por no encontrar trabajo y ante la desgracia de verse morir de hambre resuelven reclutarse.

Que ningún ciudadano argentino que ha concurrido al Comité se ha manifestado contrario al servicio militar, todos han estado en contra la mala aplicación de la disciplina militar, que ellos se hacen dispuesto a cumplir con el servicio militar que les ha correspondido.

Que sarjentos y clases son cansantes de casi todas las deserciones; y consulta en el extranjero, en las provincias más grande — que jamás han cumplido con su deber, por ellos al país, son los infractores, pues para atenderlos en nuestro enrolamiento y llamados, nos hacían. Y hasta conocemos y eso nos abligaba a no ir más.

Ante todo lo expuesto la Junta central de gobierno del Comité Nacional de la J. U. C. R. resuelve lo siguiente:

1o.—Reiniciar en todo el país una inscripción en todos los comités de la Juventud sertenecientes a la Unión Cívica Radical, de las provincias y gobernaciones a objeto de obtener toda las firmas de los adherentes al patriótico fin de que los hermanos de allende el Plata, puedan volver a su patria y abrasar a sus madres y hermanas que llenan la ausencia del ser querido, presentar dicho petición al P. E. y nuestros Congreso Nacional, y obtener que se sancione en el proyecto de ley del doctor Pinto, que ya se halla despachado favorablemente por la C. de D. D.

2o.—Preparar un gran acto público en esta capital y ciudad de Montevideo, donde hablará el delegado del Comité Nacional de la Juventud, un diputado nacional y varios invitados del país.

3o.—Su presidente, señor Vicente Angel Lavalle, emprenderá una gira por el interior del país y Montevideo, a objeto de dar varias conferencias y preparar el acto que será simultáneo en la República, al mismo tiempo del que se realizará en la ciudad hermana de allende el Plata.

4o.—Que se solicita la adhesión de todos los verdaderos argentinos a estos propósitos y a tal efecto se reciben cartas de adhesión en la secretaría del Comité, calle Cangallo 730, Buenos Aires.

5o.—Pedir a los comités de las Juventudes del interior que envíen inmediatamente su adhesión.

EN LOS DOS ULTIMOS MINUTOS DEL MATCH EL EQUIPO URUGUAYO DE BASKET BALL CONVIRTIO EN TRIUNFO SU DERROTA

FUE EL DE AYER UN ENCUENTRO BRILLANTISIMO
(De nuestro enviado especial)

Antes del encuentro jugado ayer en Montevideo, nuestro juicio fué adverso al equipo argentino, debido a la renuncia de varios titulares y a la duda que un día antes de embarcarse la delegación y jugadores, no se conocía quienes eran lo que serían integrantes definitivos. La inclusión a último momento de César Vázquez y Julio Dellepiane, le daba al equipo cierta potencialidad, lo que influyó mucho en la confianza del resto de los jugadores.

La mayoría de los diarios de la vecina orilla, desconfiaban también el triunfo de los locales, teniendo en cuenta la performance del five Uruguayo en el internacional por la copa Boero que fué brillantísimo por conocerse y por la deficiente composición del nuestro.

No obstante todos esos juicios, la actuación del conjunto argentino fué digna de mejor suerte, ya que, durante todo el primer tiempo dominó completamente a su digno rival, dominio que se reflejó en el score de 11 a 5 a favor de los nuestros.

Al iniciarse el segundo tiempo era creencia general que el conjunto Uruguayo reaccionaría, pero lejos de ello, los argentinos volvieron a tener todas las iniciativas en o lataque, logrando en cierto momento a llevar 5 tantos de ventaja sobre el equipo local.

Este, completamente desorientado, no atinaba a nada. Los tiros al cesto eran desviados y hasta Flores que es un coloso para marcar los fouls, tiraba en forma lamentable. Todo, pues, hacía presagiar el triunfo de nuestros colores. Gómez Harley es suplantado por Uslenghy y enseguida Alvarez, que actúa en reemplazo, sufre un desmayo. El capitán argentino pide al uruguayo no reiniciar el juego hasta que Alvarez esté en condiciones, pero el desmayo continúa y entonces vuelve a entrar Gómez Harley.

La reacción que entonces se nota en el equipo Uruguayo es hasta impresionante. Con la visión de la derrota, sus hombres se multiplican y ya no son cinco hombres, sino cinco leones, digámoslo así, que van en pos de un "imposible".

Los argentinos ante la inesperada reacción de sus rivales se desconcertan un tanto y Gómez Harley en brillante estilo marca dos goals seguidos, disminuyendo la ventaja. Collazo con un soberbio goal y Uslenghy con otro, Silva marca un buen goal, pero Flores volviendo por sus fueros logra convertir tres fouls con lo que sanciona el triunfo de los uruguayos por 26 a 24.

El entusiasmo del público raya en lo indescriptible, y así se explica ya que el equipo local logra una victoria, que dos minutos antes era una derrota.

Actuación de los jugadores

Romero. — Bien, ayudando eficazmente a los forwards.

Dellepiane. — Todo lo que podamos décir del buen back de Universitario es poco. Sólo diremos que fué el mejor hombre de la cancha. Supo en sus intervenciones, limpio en los quites, combinó continuamente con los forwards, llegando a hallar en la indigencia más absoluta el juego de los locales, que en el medio de la cancha, Estuvo hecho un coloso.

Quiroga. — El capitán argentino, jugó como en sus mejores tiempos, fué el scorer del equipo, marcando muy bien 8 fouls.

Silva. — Carlitos jugó admirablemente. Marcando a Collazo a quien no dejó desarrollar todo su juego. Y esto ya es mucho decir en favor de él.

Vásquez. — Levantado y todo combinó con acierto aunque no pudo por la causa apuntada tirar al arco en la forma que él acostumbra. Incierto y que lo ha hecho el delantero más peligroso.

Violi. — No podemos abrir un juicio sobre el delantero del Hindú por cuanto no pudo jugar dos minutos.

Flores. — Desconocido.

Arigón. — Lo mismo que su compañero.

Alvarez. — Extremadamente nervioso, no fué el hombre que conocemos.

Collazo. — El maestro, demostró una vez más sus relevantes condiciones de centre forward. En los últimos cinco minutos estuvo hecho una "fiera".

Gómez Harley. — Hecho al final, demostró la clase. Durante todo el partido estuvo desconocido.

Uslenghy. — El poco tiempo que actuó lo hizo muy bien, coadyuvando a la victoria de su equipo.

El juez. — La actuación del doctor C. M. Nocetti, fué sencillamente correcta. Los aplausos del público, aun cuando nuestro equipo iba ganando es la mejor demostración de su actuación.

En síntesis. El partido lo hemos perdido, pero hemo alcgrado una victoria más meritoria que el ganar todos los encuentros y esta es, ratificar una vez más, la amistad sincera que une a ambas instituciones del Plata. La simpática "barra" amiga colmó de atenciones a nuestra delegación, demostrando una sinceridad tal, como es difícil, por no decir imposible, en las demás actividades del deporte.

UNA NUEVA GUERRA CIVIL CONMUEVE A MEJICO, EL PAIS DE LAS GUERRAS CIVILES

El pueblo y el ejército mejicanos se han sublevado contra la pretensión del presidente Obregón de imponer un sucesor—Probable triunfo del movimiento revolucionario

Otra guerra civil en Méjico—Las noticias cablegráficas llegadas en las últimas horas de ayer y hoy, no dejan espacio a ninguna duda: la república mejicana se debate de nuevo entre los horrores de la guerra civil que parece haber llegado a ser el estado normal de aquel desgraciado país desde el día en que su pueblo se sublevó contra la tiranía de Porfirio Díaz. Han pasado más de diez años desde que el dictador huyó de su patria, y en todo ese largo período de tiempo muy poco ha sido que en un momento dado cualquiera no existiera el estado de guerra en alguna región mejicana, cuando no en todo el territorio. Creemos que el más largo período de paz de que haya gozado México en todo el tiempo transcurrido desde la fuga de Porfirio, ha sido el de la presidencia del general Obregón, que está ahora en vísperas de terminar su mandato, y que, en virtud de la concurrencia de diversos factores, ha logrado mantener una paz casi general durante tres años.

El actual movimiento que empezó por la sublevación de las fuerzas federales acantonadas en Vera Cruz, se ha extendido en pocos días con una rapidez tan grande, que permite suponer que se trata de la ejecución de un plan elaborado cuidadosamente y que los trabajos revolucionarios datan de algún tiempo, habiendo obtenido cooperaciones para el alzamiento en muchos estados. Es de notar, sin embargo, que la perpetua inestabilidad de los gobiernos mejicanos, la continuidad ininterrumpida de las revoluciones, la costumbre de los pronunciamientos, la multiplicación de los partidos y de las pequeñas banderías, han creado un estado de ánimo tal que la consecuencia, especialmente de los políticos y de los militares, sea casi desconocida en Méjico. Lo natural es que al primer asomo de debilidad de un gobierno cualquiera, sus sostenedores se le "rajen", como allá dicen pintorescamente del que defecciona de una causa para pasar a la contraria.

El mismo Obregón, por ejemplo, después de haber sido grande y buen amigo del presidente Carranza, cuando dejó se acercara al término de su gobierno, se "rajó". El fué quien dió el empujón decisivo a aquel infortunado caudillo, asesinado poco después cuando huía hacia la costa. Ahora, un amigo de Obregón, hasta ayer nomás su ministro de hacienda, es quien se le ha "rajado", y no sería extraño que le demostrara la verdad eterna de aquello de que quien a hierro mata...

El gobierno de Obregón—

Como dejamos dicho, el gobierno de Obregón ha tenido el mérito principal de haber mantenido la paz en todo Méjico durante más de tres años. Llegado al poder en un momento en que el pueblo mejicano, exhausto por las guerras pasadas, rechazaba horrorizado la perspectiva de nuevos desastres, aureolado además con el prestigio antiguo de sus victorias en las campañas contra Villa y con el más reciente al haber evitado la conversión del gobierno legal de Carranza en una nueva dictadura, resultado a que tendía la conducta de esta presidencia en los últimos meses de su gobierno, Obregón fué presidente en condiciones las más favorables que se pudiera prever en Méjico. Y justo es consignar que en los primeros años de su período confirmó plenamente las esperanzas en él fundadas. Se mostró hombre de ideas modernas, afianzó la avanzada constitución de 1917, respetó la autonomía de los estados, tan amplia que en uno de ellos, el de Yucatán, ha sido posible la implantación de un régimen local de tendencia francamente comunista, se empeñó por la difusión de la instrucción pública en proporciones no intentadas hasta ahora por "ningún gobierno de la américa española", y finalmente mantuvo en su integridad las leyes mejicanas sobre la propiedad de los productos del subsuelo, redujo a términos tolerables la ingerencia de las grandes compañías extranjeras en la explotación del petróleo, una de las más grandes riquezas de Méjico. Simultáneamente, una política externa hábil a un tiempo firme y prudente, le granjeaba las simpatías universales y aun ponía a los Estados Unidos en el caso de considerar seriamente la eventualidad de reconocer oficialmente al gobierno de Méjico. (Según es sabido, el gobierno norteamericano no reconoce desde hace muchos años, creemos que desde el asesinato del presidente Madero, la legalidad de los gobiernos mejicanos, que para él sólo lo son "de facto").



Grupo de artistas mejicanos vistiendo los característicos trajes regionales del país en una fun ción de caridad

Como todos...—

Desgraciadamente, al acercarse el término de la presidencia de Obregón comenzó éste a mostrar inclinaciones a limitar la conducta de los anteriores presidentes. No escarmentado con el ejemplo de Carranza, que trabajó hasta el último momento por imponer a su ministro de hacienda de Obregón, doctor Adolfo de la Huerta, que ya durante algunos meses, a la caída de Carranza, había desempeñado en carácter provisional la presidencia, fué proclamado por sus amigos candidato a la sucesión de Obregón. De la Huerta, procediendo correctamente, sea por inspiración propia, sea por su gestión ajena, renunció su cartera y se cedió a hacer democráticamente propaganda por su candidatura. El éxito parecía asegurado por la popularidad del candidato entre las fracciones más o menos avanzadas que apoyan a Obregón, y por la neutralidad simpática que a su respecto han asumiendo los partidos moderados.

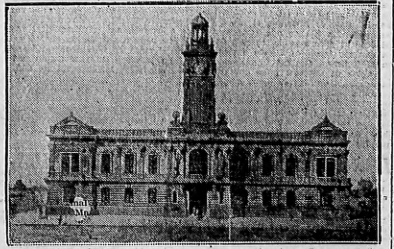
Pero la mala voluntad de Obregón hacia esa candidatura, fué bien pronto evidente. El presidente, echando fuera todo escrúpulo, quiso imponer, al igual de los presidentes anteriores, su propio candidato, y éste fué el general Plutarco Calles, que a pesar de su proclamación no pensó en retirarse del ministerio.

La candidatura Calles provocó ipso-facto el descontento de muchos de los estados ya disputados con las maniobras finales de Obregón, no sólo las que constituían en preparativos para "trampear" las elecciones, sino también por algunas medidas que, indicando el deseo de congraciarse con los elementos y partidos reaccionarios, — en Méjico excluídos prácticamente de la vida política, — y por lo tanto, el propósito de violar la constitución de 1917.

Perspectivas del actual conflicto—

Aun cuando es muy probable que en el fondo de la sublevación actual anden metidas la mano y el oro de los Estados Unidos, que no han podido ocultar nunca el ansia con que han fomentado las revueltas mejicanas, hasta el momento no aparece evidente en mucho menos la intervención yanqui.

Pero, aun sin contar ostensiblemente con ella, la revolución huertista aparece como formidable. Iniciada en el estado de Veracruz, la ciudad de ese mismo nombre y casi todas las demás del estado han caído en poder de los rebeldes. La misma capital del estado, Jalapa, situada por los revolucionarios, fué tomada ayer después de tres asaltos.



La ciudad de Veracruz, aun sin ser capital de estado, cuenta con grandes y hermosas construcciones

Siendo Veracruz el puerto más próximo a Méjico, ya se comprenderá cuanta importancia tiene su posesión, máxime cuando, según parece, los revolucionarios cuentan con el apoyo de la escuadrilla mejicana del golfo de Méjico, sublevada también. Por eso no es de extrañar que Obregón haya lanzado sobre Veracruz un ejército de varias columnas que en total suman 26.000 hombres, poniendo a su frente al propio general Calles, candidato a la presidencia. Por cierto que, como si esto no fuera indicio suficiente para juzgar de la importancia del movimiento, existe también el significativo dato de que Calles acaba de retirar su candidatura...

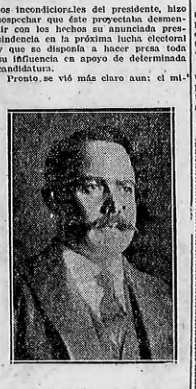
Fuera de Veracruz, la revolución cuenta también con núcleos importantes. El propio gobierno reconoce, por ejemplo, la sublevación del general comandante de las fuerzas federales en el estado de Zacatecas, y al anunciar que Nuevo Leredo ha sido retomada por las fuerzas leales, reconoce implícitamente que el estado de Nuevo León y el de Coahuila están en pie de guerra. Otro tanto ocurre con los estados de Chihuahua y Durango, en donde se ha sublevado un hermano del famoso Pancho Villa. En la localidad de Torreón, que se hizo famosa durante las pasadas guerra, fueron detenidos los trenes que van de Estados Unidos a Méjico.

Por otra parte, en el estado de Morales existe siempre el problema del zapatismo, y no sería de extrañar que los campesinos aprovecharan las circunstancias para alzarse exigiendo una nueva reforma agraria.

Obregón ha organizado y disciplinado un ejército de cerca de 100.000 hombres, pero no puede contar incondicionalmente con él. Muchos regimientos, en efecto, se han plegado ya a la revolución.



El famoso castillo de Chapultepec, antigua residencia del gobierno y ahora escuela militar



General Alvaro Obregón

Pronto se vió más claro aun: el ministro de los incondicionales del presidente, hizo inspeccionar que éste proyectaba desmentir con los hechos su anunciada presidencia en la próxima lucha electoral y que se disponía a hacer pesar toda su influencia en apoyo de determinada candidatura.

los incondicionales del presidente, hizo inspeccionar que éste proyectaba desmentir con los hechos su anunciada presidencia en la próxima lucha electoral y que se disponía a hacer pesar toda su influencia en apoyo de determinada candidatura.

LA CIUDAD DE PARANA HA SIDO INVADIDA POR UNA COMANDITA DE "UNDESIRABLES"

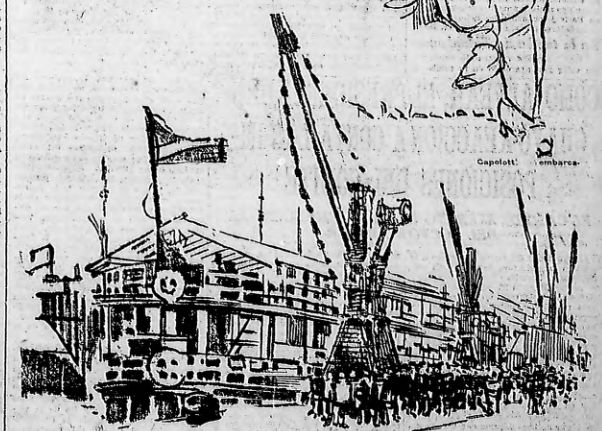
En Paraná, que por ser capital de una de las más laboriosas y progresistas provincias del país, parece que debiera contar con una policía bien organizada y celosa del cumplimiento de su deber, ha sentado sus reales una comandita de caballeros que se dedican a una industria muy productiva pero muy poco limpia: la trata de blancas. Un amigo de CRITICA, de los muchos que nuestro diario tiene por todas partes, nos hace la denuncia, recurriendo a los buenos oficios de nuestra pluma, ya es inútil esperar, según parece, que la policía enterriana cumpla con su deber poniendo punto final a las actividades de "los franceses". (Los industriales en cuestión, son todos franceses, y tan públicas y notorias son sus gestiones profesionales, que en Paraná se los designa colectivamente así: los franceses. Y cuando alguien dice allá: "los franceses", no se necesita ya que explique a qué franceses se refiere).

Muchas veces hemos oído decir que la policía — la policía tiene en todas partes modalidades que son comunes a todas las policías — se queja de que las leyes de que puede disponer para apoyar su acción contra los cafiens son ineficaces, pues no la autorizan para proceder con la celeridad y energía que fueran necesarias.

La llegada de Capelotta



Capelotti embarca



El vapor Bruxelles, en el que fué trasladado el ex-diputado, entrando en el puerto (Apuntes del natural por Parparelli)

EN EL BANCO DE ITALIA Y RIO DE LA PLATA LOS EMPLEADOS INFERIORES SON TIRANIZADOS

SUELDOS RIDICULOS Y ENORMIDADES A GRANEL

Muchos detalles de verdadero interés, nos inducen a escribir este artículo.

A medida que va desarrollando el tema, nos llegan en forma espontánea detalles verdaderamente interesantes, detalles éstos que necesitan ser conocidos del Banco de Italia y Río de la Plata, gracias a su ayuda, en una situación de privilegio que nada hacía prever el derrumbe que se avecina y que pronto conmoverá sus cimientos.

El incidente entre este Banco y sus empleados, en lo que se refiere a la Caja de Jubilaciones y Pensiones, es un hecho censurable que no ha podido pasar desapercibido y es por eso que nos interesa y creemos que es una defensa honrosa.

El Banco, con una audacia sin igual, pisotea los derechos de sus empleados, sin admitir, gracia a al nivel que están colocados, objeciones y demuestra muy a las claras que su propósito de maltratar a quienes, con su trabajo honrado y perseverante son los factores principales del progreso y buena marcha de esa institución.

Nuestros atículos son la fiel expresión de la verdad y han servido para que el público tome sus medidas y juzgue cómo se hacen las cosas en el Banco de Italia.

Cuando se declaró la guerra europea, salieron a luz las grandes malversaciones efectuadas en el Banco y fueron exonerados altos empleados por comprobárseles su participación. Y sin embargo, el directorio y la junta de la Caja de Jubilaciones y Pensiones, no tuvieron escrúpulos de ninguna especie en dar la jubilación a dichos señores...

Hallábase entre ellos un ex jefe de cuentas corrientes. Ese señor, cuyo nombre no vale la pena publicar, tenía en cuenta corriente, un saldo deudor de consideración. Llegó el trimestre, y estudiándose los innumerables deudores, sin escrúpulos de ninguna especie, se borraban los millones de ellos... que representaban una respetable suma que tenían que pagar.

Este mismo señor tenía, en compañía de su hermano, otras cuentas corrientes; también con un saldo deudor elevadísimo, pero no pagaban intereses por cerrarse la cuenta todos los fines de mes, volviendo a abrirse la cuenta el primero del siguiente (un día con depósitos ficticios).

A estos señores, que tan honestamente trabajan, el directorio y la junta de la Caja de Jubilaciones, les concedió pensión. ¡Y ahora se niegan a devolver a los empleados lo que realmente les pertenecen!

¿No es esto un verdadero robo!... ¿No es vergonzoso para esta institución que menosprecia a sus empleados y hace economías ridículas con ellos!...

Para los que ganan de 10 a 180 "patacones" para las economías!"; los otros, los que pertenecen a la categoría de superiores, obtienen créditos en cuentas corrientes, que luego no pagan (hay muchos, tenemos sus nombres, en estas condiciones, debiendo al Banco miles de pesos).

De otra manera no se explica que el Banco, a los dos empleados que hace un año, más o menos, cometieron un gran desfalco, pudo confiscarle propiedades por un valor de más de 600.000 pesos!!!

¡Haciendo economías han podido ser poseedores de tantas "propiedades"!

Vamos a referirnos ahora a la notoria incapacidad del contador, a quien a causa de sus escasos conocimientos, deben efectuarle todo su trabajo sus ayudantes.

Desde que este señor ocupa su puesto, se nota una gran falta de organización en todas las oficinas, a causa de una absoluta falta de control y orden. ¿Y este es un Banco!

Este contador goza un placer infinito en suspender a los empleados, aunque sean antiguos y hasta jefes, por causas fútiles. Redujo los aumentos de 30 pesos a 20 (si los 20 se ven desde hace tres años).

Hay un señor "inspector interior", que ha sido nombrado para poder auxiliar el sueldo; y cuya misión es vigilar al personal en todas sus actos, hacer apagar las luces, y ver cuántos viajecitos hace el ascensor. Los empleados, después de las 6, no pueden hacer uso del ascensor. ¡Por todo este nombre, gana cerca de 1.000 pesos!!...

Puede comprenderse así cuál es el orden y justicia que reina en esta institución, que fué en su tiempo un exponente de energía y corrección.

Así se explica que los empleados trabajen con desgano, no prestando mayor atención por asuntos delicados. Ha caído la desmoralización y ella tomará muy graves consecuencias, estamos seguros de ello.

CANOTIER 275

TRAJES confección, desde $ 52.50 a 19.90

PANTALONES de confección, a 6.50

TRAJES medida, en gabardinas y casimires fantasía, en lana y seda, desde pesos a . . . . . 60.—

VEA LOS HASTANTE BUENOS REBORDO y SANCHEZ

789-Moreno-789 — Buenos Aires

Dr. Armando Heller
DENTISTA CIRUJANO
Piorrea Alveolar
Enfermedades de la boca y de los dientes. — Tratamiento por los Rayos Ultra Violeta
Sarmiento 1495
DENTADURAS
CONSULTAS DE 13 a 19
U. T. 3115. Libertad

GRABADOS, SELLOS DE GOMA
E IMPRENTA
ENRIQUE BARÉS
Chapas Grabadas, Numeradores
Escalillas, Fechadores
para Puertas, Perforadores
537 VICTORIA - SARMIENTO 825
U. T. 393, Av. U. T. 1901, Riv.
BUENOS AIRES
PIDANSE CATALOGOS

"CASA FONTANA"
de Antonio Fontana
Aproximándose la temporada de los días de fiestas primaverales, hacemos presente nuestra casa, que cuenta con los elementos indispensables, ellos, todos, etc.
1860 Córdoba 1873 — Buenos Aires
C. T. 190, Central — U. T. 3908, Junoil

GRAN RESTAURANT
"GUARANY"
Corrientes 1597, esq. Montevideo
Cocina italiana
Ranas — Cappelleti — Ravioles
SE RECIBEN PENSIONISTAS
Mandamos viandas a domicilio
U. T. 38 MAYO, 0943

Yerba Paraguaya extra
Cabeza de Toro
Es la mejor
ESMERADA ELABORACION
En venta en todos los almacenes

VIENDO PASAR

Lo del pleito de Tánger—

Francia parece que no está dispuesta a permitir que Italia participe de la nueva conferencia que habrá de celebrarse para llegar a una conclusión en el arrendendo asunto del estatuto de Tánger. A Francia le importa demasiado el asunto y eso de que Italia se ponga de acuerdo con España es cosa que encalabrina a los gobernantes de la nación dirigida por el diablillo Poincaré. Eso, al menos, es lo que dicen los telégramas del día... Francia — dicen las últimas informaciones — ha contestado en forma muy correcta pero muy enérgica al gobierno de Italia, que no está dispuesta a permitir que los italianos se metan en los asuntos del Mediterráneo. Mas he aquí lo que se dice en la nota oficial dada a la prensa: El gobierno italiano dió a entender a los gobiernos de las potencias interesadas en el arreglo de la situación de Tánger su deseo de hallarse representado en la Conferencia organizada con ese motivo. En consecuencia, el gobierno de Francia ha dicho que no es posible acceder a los deseos del gobierno del señor Mussolini, entre otras razones por la muy fundamental de que ese asunto sólo interesa a Francia y a España y la Gran Bretaña. No cabe duda ha dicho el gobierno de Francia... Pero esperemos a ver lo que contesta el gobierno de Roma y tengamos la seguridad de que ya han de comenzar algunas tempestades muy distinguidas amigos nuestros que macanean en París jorobando a los actores y a los espectadores de esta divertidísima farsa.

En la tumba de Tutankamon

Nuevos objetos de incalculable valor han aparecido en la tumba de Tutankamon allá en el valle de los sepulcros que se extiende en las cercanías de Luxor. Los exploradores hallaron todo cetros, armas, telas suntuosísimas que maravillan al espectador y otras cosas a cuyo lado la silla del posible ponerles un nombre. Y es ante esa novedad que a nosotros nos dan ganas de echar a correr y de no parar hasta el encantador territorio de Egipto. En Europa y América sólo hay motivos de enojo, en tanto que allá en el bello país que sirvió de nexo entre las civilizaciones de Asia y la que luego floreció en el archipiélago helénico, han comenzado a aparecer lindas cosas de pensamiento sabor, que evocan las grandezas de unos tiempos magníficos y nos hacen olvidar las pelleje rías que por acá padecemos. No es lo mismo hallarse ante la realidad de una postguerra odiosa y encanibrinante que en la paz de un gran valle donde pájaros de empedrilla primas revolotean sobre las palmeras llenas de leyenda y de lumenidad de desierto. Pero eso es para quien para los felices mortales que tengan menega para marchearse a donde se les antoja; que no para nosotros, pobres forzados de la maquinilla de escribir dispuestos para contentamiento de lectores desocupados que no saben hacer de la media hora de un viaje de ...anta.

El estudio de la genética—

Hace días hablamos de la felicidad que les ha caído a los que han sido designados para enterarse de lo que es la genética y ahora tenemos antes las narices una interesante información en que se nos dice que unos sabihondos particulares van a dedicarse a estudiar respecto han estudiado o van a estudiar a el encantado agre te Italia. ¿No sabe el lector de lo que se trata? Según las últimas informaciones, parece que un sabihondo italiano que hasta se ha prestado a que le hagan un reportaje en el cual nade que en Italia hay muchas cosas bonitas y que en la tierra de Mussolini todo anda a pedir de boca. No cuenta cosa ha dicho el maestro en genética... Claro que en todo eso no hay nada verdaderamente importante y que la impresión que nos da ese amable señor es la de un señor que quiere hablar de cualquier cosa. Pero así las gastamos por estos anchos países y así pagamos con los dineritos de la nación para que nos digan cómo les ha ido en su delicetosa excursión a través del continente europeo donde se siembra como Dios quiere y sin el auxilio de la genética.

Choque de autos—

Como no hay procesión sin tracasa, resulta que no hay fiesta de guarda sin su correspondiente choquetón con víctimas o sin ellas. Ayer, como domingo que era, chocaron unos cuantos autos y de esos choques resultaron desgraciadas unas cuantas personas que, por las consecuencias, ya habrán aprendido que no hay la necesidad de llegar a tiempo a algún lado. Correr por correr es algo así como el arte por el arte, vale decir, como el gusto de hacer versos por "gustar" al amigo burgués. Es una tontería... Y no obstante, todos los domingos y fiestas de guardar han de ocurrir cuarenta y cinco accidentes... Pero que el juicio decidan como las llamas del Espíritu Santo a las cabezas de los pobrecitos que salen con ganas de garatusa y que no volvamos a oir más esa eterna crónica encabezada con las eternas palabras de: "Los accidentes de ayer".

COMO ALVEAR, EL PRESIDENTE URUGUAYO REACCIONA CONTA LAS IMPOSICIONES DEL COMITE

EL CASO DE SERRATO ES MUY SEMEJANTE AL DEL DOCTOR ALVEAR

Llegados con diferencia de meses a la primera magistratura de sus países respectivos, el ingeniero don José Serrato y el doctor Marcelo T. de Alvear parecerían haber celebrado un acuerdo tácito para reaccionar contra el medio de que surgieron, elevando a la altura de que nunca debiera descender la dignidad del cargo ejercido. No les faltaba, en una y en otra banda del Plata, las protestas veladas u ostensibles, tímidas o airadas, contra lo que se ha encontrado a los nuevos gobernantes como una defección a sus antecedentes y a las consignas mañosas de esas nuevas logias encarnadas en los comités. Esos expendedores que observan desde fuera, al sol y al aire, libres de los miasmas con que se saturan a veces esos caucos convertidos en la antinomia hirviente de los principios que pregonan, creen, por el contrario, que los que reaccionan contra esos antecedentes y esas trabas limitadoras, fieles a los grandes postulados de la democracia, son por lo mismo los adeptos más constantes, los intérpretes más efectivos y prácticos de los programas creados por los grandes movimientos populares y desnaturalizados por los déspotas de los comités o del poder.

No hay duda de que ambos pueblos, el argentino y el uruguayo, han sido los factores básicos de la reacción operada; no hay duda de que, cualesquiera que fueran los nuevos gobernantes, el impulso dado por la razón pública, irresistible aún, fuera de los comités, para los que dentro de ellos se conforman con sus procedimientos, debía aparecer tarde o temprano, poco o mucho, de las normas funestas que se les trazaban. Ello no disminuye, sin embargo, el mérito de la conducta de los nuevos mandatarios, pues el valor de los hombres públicos tiene principalmente en la interpretación de los mandatos populares por arriba de las consignas fraccionarias. Así, al Bernardo Berro y Tomás Gomensoro, entre los uruguayos, al Sarmiento, Avellaneda, Pellegrini, Roque Sáenz Peña, entre los argentinos, son más grandes por su propia inspiración creadora que como ejecutores de las inspiraciones de sus pueblos, contra la resistencia irreducible de las ambiciones personalistas defraudadas, pero con el apoyo de los grandes ideales hechos grandes realidades.

Los que así como aquí pretenden "llamar al orden" a los gobernantes recordándoles sus antecedentes y sus compromisos con los comités, les pervierten la noción de la medida para juzgar del carácter y de los principios de esos hombres, olvidando que no hay en tales casos los antecedentes y los compromisos obedecen a las ideas y no a sus deformaciones personalistas, dando así la clave de esas procedencias. Olvidan los antecedentes en cuanto al señor Serrato, culminan en dos rasgos que bastarían para definir su personalidad. Desde de la última guerra civil, la más sangrienta de las que ha sufrido la República, durante la primera presidencia de Batlle, el país, anhelaso de reparación sobre la catástrofe y favorecido por un cúmulo de circunstancias propicias, realizó un esfuerzo extraordinario, alcanzándose progresos manifiestos que eran la antítesis de sus retrocesos en el orden político.

El optimismo producido por el desarrollo de los negocios y las ganancias prolieras se exteriorizó en la alta banca y el alto comercio, con la intervención de personajes vinculados a la situación, en un banquete dado en el Club Uruguay al señor Serrato, ministro de Hacienda; homenaje cuyo principal era reconocer, a través de la gestión del ocasquiado, la acción del gobernante todopoderoso en el desenvolvimiento de los progresos alcanzados. Para cuando los comensales, sublimado el entusiasmo por el "bon vin" de la Champaña, esperaban de labios del ministro, la apología del superhombre, indigotaría en ciertos medios y en aquella época, fué grande su decepción al oir que todos los progresos se debían al país, haciéndose un silencio ocuena sobre la influencia que hubiese podido tener en ellos el gobernante. En la segunda presidencia del señor Batlle, el señor Serrato desempeñaba el ministerio del Interior. El gobernante, ávido de perpetuar su influencia preponderante, planeó la reforma de la constitución, aprobándose la presidencia de la República, y reemplazándola por un ejecutivo colegiado sin representación proporcional, sistema que aseguraba, sobre la base de los recursos oficiales, la finalidad perseguida. El señor Serrato, presidencialista, pero más que presidencialista, previsor de la amenaza que se cernía sobre el país, antepuso una vez más los intereses nacionales a los intereses de su persona política, sacrificando su posición política y consagrándose, en un puesto relativamente obscuro, a otra labor acaso más provechosa para el bien de la comunidad.

En cuanto al doctor Alvear, sus antecedentes y sus compromisos son bien patentes. Heredero del compañero de armas en las jornadas de julio de 1890, los del desterrado de los primeros días de abril de 1893, los del revolucionario vencido en los desbordes del juarismo y los de la víctima del golpe de estado de Pellegrini para evitar el triunfo del radicalismo con la presidencia de don Bernardo de Irigoyen; Digno heredero de un nombre ilustre, aquellos antecedentes y el legado de sus mayores son los que ha antepuesto, para restablecer la continuidad interrumpida de las grandes presidencias argentinas, a las consignas logiarias en que nacieron y mueren los principios de los grandes partidos.

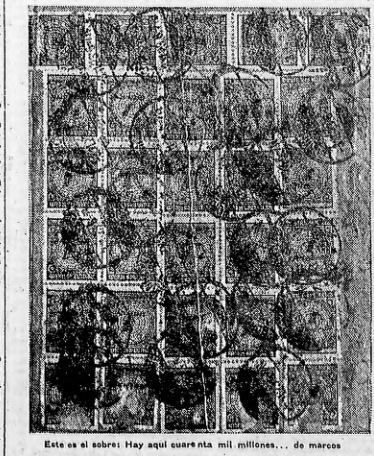
Creemos haber señalado certeramente las bases en que descansa la conducta de los gobernantes rioplatenses. A esas bases lo agregado, por su carácter accidental y en cuanto al señor Serrato, en correspondencia anterior, ocupándonos del regreso del doctor Luis Alberto Herrera al Uruguay, la emulsión producida por la personalidad del candidato que le llevará al triunfo y por el programa con que éste se lanzó a la lucha. Corresponde hoy, al trazar este paralelo con el doctor Alvear y por ser de justicia, no olvidar la parte de influencia que la conducta del gobernante argentino haya ejercido sobre el espíritu del señor Serrato, abierto a esos ejemplos y propenso de levantar el rango de su investidura, aunque mermada en sus atribuciones por la nueva constitución, a la altura exigida por el país.

Es cierto, en medio de todo, que los gobernantes hacen la primera etapa del largo camino; que sus mayores aspiraciones acaso no han sido aún superadas; que la puna de las cumbres exige temperamentos de seria complexión para escapar a su influencia sobre el organismo humano. Es cierto eso; pero el gran impulso está dado, y el optimismo popular ha de encontrar a los que sepan proyecciones correspondan a lo que ese impulso promete. — Corresponsal.

Una carta que ha costado para enviarse desde Alemania a Buenos Aires cuarenta mil millones de marcos

El dato de una idea del derrumbe financiero alemán

El sobre que aparece en el grabado que ilustra estas líneas, es una sencilla pero elocuentísima prueba de la alarmante situación económica que prevalece en Alemania, exhausta en sus fuentes financieras, ahogada por los enormes tributos que le imponen todos los días los vencedores, empobrecida por una desvalorización de su moneda circulante que no tiene precedente en la historia de las sociedades civilizadas.



Este es el sobre: Hay aquí cuarenta mil millones... de marcos

Este sobre contenía una carta que, en conjunto, reunido uno y otro elemento, pesaba 20 gramos. Al carta ha llegado a Buenos Aires el 7 del corriente, habiendo salido de Alemania el día 3 del mes pdo. Ha trancurrido, como es fácil deducir, poco más de un mes desde su remisión hasta su llegada a destino, en la fecha en que fué franqueada en la oficina de Correos hubo que pegar en estampillas la espeluznante suma de cuarenta mil millones de marcos, de acuerdo con el cambio que regía en ese entonces. ¿Cuánto costará ahora expedir una carta con destino a la Argentina? Porque hay que tener en cuenta que las oscilaciones del cambio varían enormemente en el curso de un mes, ya que la depreciación del marco sigue una línea de descenso sin solución de continuidad, que lo reduce a papel inscribible e inútil.

Hace unos días publicamos también algunas líneas comentando el desastre monetario que sufre Alemania, a raíz de otra carta que llegó hasta nosotros ostentando un valor en franqueo que, en tiempos normales, habría servido para comprar un pueblo. Y acompañábamos como ahora el comentario, exhibiendo el facsímil, la prueba fehaciente de este derrumbe económico de un pueblo, cuya miseria ha llegado a extremos espantosos e inverosímiles. ¿Consentirá el mundo que perezca una nación que ha ocupado siempre un puesto de vanguardia en el progreso y en todas manifestaciones ponderables del conocimiento humano? No lo creemos, y esperamos con fe una reacción piadosa en todos los corazones para aliviar los padecimientos y el hambre de millones de seres azotados por un infortunio trágico y terriblemente injusto.

LOS AFILIADOS A LA CAJA DE JUBILACIONES DE LA LEY 11110 SE QUEJAN DE LOS MALOS EMPLEADOS QUE LOS ATIENDEN

Los servicios hipotecarios y médicos son muy deficientes

Son numerosas las quejas que nos llegan acerca del funcionamiento de la Caja de Jubilaciones y Pensiones de la ley 11.110, por la demora en el trámite de los expedientes.

En realidad la Caja se ha convertido en una oficina burocrática, donde los interesados que viven de esa ley y que están para atender debidamente a los que la costean, se sienten personajes, permanecen todo el tiempo que son horario los correspondente estar en sus funciones. Hay un crecido número de empleados, nombrados de favor, para que se ganen unos pesos, a costa de los jubilandos. Los que más trabajan son los ordenanzas llevando te.

¿Los representantes de los obreros ignoran, que cuando un afiliado concurre a la Caja le hacen perder largas horas, en que tiene que prestar sus servicios en la empresa?

Alguna noticia debe haberles llegado en este sentido, porque no pretendemos ser los que primero señalamos esta irregularidad. Sin embargo, nada hacen por libertar a los afiliados, que son víctimas del tinterillo engominado, que a no ser esa función mecánica no es capaz de realizar otro trabajo.

Se proyecta una asamblea de protesta—

Son tantos los afiliados — nos dice una denuncia — que han estado en la Caja dies y doce veces para gestionar una pronta solución y han salido otras tantas sin llegar a nada concreto, que se está organizando una asamblea de protesta, que organizará un nuevo comité que estudie la implantación de un sistema más expeditivo para terminar con este estado de cosas.

Los préstamos hipotecarios—

La desorientación que existe en la Caja con respecto a los préstamos hipotecarios es pública y notoria, viéndose a diario una legión de solicitantes cuyas operaciones "ad referendum" están totalmente terminadas, salir de ella con evidente desagrado y mal disimulado humor, puesto que después de varias horas de antesala se les contesta con lo de siempre: "no hay nada resuelto", sin tener en cuenta que al que no se le ha vencido el boleto de compraventa, que ha hecho con el propietario, se le está por vencer y, naturalmente, maldice con justificada razón, la hora en que se le ocurrió ser tan ingenuo de creer en el sueño de la casa propia, esperanzado en la "Caja".

El servicio médico es deficiente—

El servicio médico — según denuncias formales que tenemos — es pésimo. Por ahora omitimos los conceptos que dejarían muy mal parados a los ga-

lenos que han tenido la suerte de n nombrados.

Pero nosotros no callamos; de persistir en el estado menos que anfibio ante la opinión pública, como es nuestra norma de conducta.

En cuanto a los afiliados de la Caja creada por la ley 11.110 han sido defraudados en sus aspiraciones, pues las tramitaciones tienen la solemnidad de los grandes pleitos y el pueblo trabajador es enemigo de los pleitos. No tiene tiempo que perder en conversaciones que sólo consienten en las dependencias del gobierno y en esta Caja de Jubilaciones, donde se crean empleos para dar de comer a quienes no saben ganarse la

RESEÑA DIARIA DE LA BOLSA Y EL COMERCIO

NUEVA COMISION DIRECTIVA

La nueva comisión directiva de la Asociación Sindical de Consignatarios de Aves y Huevos anexa de la Cámara Sindical del Comercio de Abasto, que actuará en el período del año 1924, ha quedado así constituída:

Presidente, Reynaldo A. Gruppo, vicepresidente, Enrique Barreto; secretario, José Natiero; prosecretario, José Lacetti (hijo); tesorero, Antonio Scrigna; protesorero, José Rebordi; vocales titulares: Emilio Tántoro, Carlos J. M. Onocchi, Juan Lozano, Hermenegaldo López, N. Lungarzo, Juan Panano; vocales suplentes: Casanova, Giovio, Alvarez Sierra, L. Brigneni, José Barreto, F. Alonso; síndico, Punta; síndico suplente, F. Vignola; delegados ante el directorio: titulares, H. A. Gruppo, J. Natiero, J. Rebordi; suplentes, J. Casanova, J. Lozano, J. Lacetti (hijo).

BOLSA DE COMERCIO

Ultimos precios. Cédulas Hipotecarias Argentinas y Títulos Nacionales y Provinciales. Acciones de Bancos y Sociedades Anónimas

Cédula Hipotecaria Argentina ley 8172 102.50; ley 9155, 1a. serie, 95.70; 2a. serie, 95.60; 3a. serie, 94.60; 4a. serie, 94.60; 5a. serie, 94.60; 6a. serie, 94.80; ley 10.676 7a. serie, 94.80; 8a. serie, 94.60; 9a. serie, 95; 10 serie, 94.90; 11 serie, 94.40; 12 serie, 94.30; 13 serie, 94.20; 14 serie, 94; 15 serie, 93.80; 16 serie, 94.10.

Bonos Rur. 1918, 80.60; Santa Fe 1909, 80.80; Emp. 1911, 77.50; Crédito Ar. 1922, 84.20; idem 1888, 85.60; Bonos Rav. (sem.), 86.40; idem (trim.), 87.50; Deuda Municipal 4 1/2 oro, 94.60; Bonos Hip. Banco Provincia serie A, 94; Deuda Buenos Aires 6 oro, 96.20; Caminos Alrrededores, 72; Emp. Conv. 83.20; Conv. Obli. Banco Prov. 76; Escuelas Bs. Aires, 83.50.

Acciones: Banco El Hogar Argentino, 43; Nuevo Banco Italiano, 151; Banco Español, 45; Banco Francés (ord.), 41.30; Comodoro Rivadavia, 87.50; M. S. Bagley 105; La Argentina (fab. bujías), 135; Bellinas (fab. bolsas), 70; La Tandilera, 130; La Argentina (fab. papel), 25; Sociedad Puerto San Nicolás, 41.50; Banco Italo Sud Americano, 104; Cía. Italo Arg. Electricidad, 125; Banco Popular Argentino, 91 (ex Rural, 88); Arenera del Vizcaíno, 70.25; Anglo Argent. Electricidad, 66.

MERCADO DE CEREALES A TERMINO

Precios de ajuste:

Trigo: disponible y diciembre 12.20, enero 11.20, febrero 11.05, marzo 11.

Maíz: disponible y diciembre 10.25, enero 10.35, febrero 10.35.

Lino: disponible 22.50, diciembre 22, enero 20.05, febrero 19.35, febrero 19.20.

Avena: disponible 8.35, enero 7.85, febrero 7.95.

Afrechos: disponible 6.20.

Afrechillo 6.20.

CAMARA GREMIAL DE CEREALES

Precios de ajuste:

Trigo: Brasil 12.70; pan 12; Bahía Blanca 11.80.

Maíz: Bahía Blanca, 7.85; Dársena, 7.95.

Lino: 4 olo 22.80.

Maíz: amarillo 10.10.

MERCADOS DE HACIENDAS

Mercado de Mataderos (est. Tablada).— Entrada: 3.143 animales. Hubo compra de los frigoríficos, 12.723 cabezas.

Mercado de Liniers. — Entrada total 5768 cabezas. Compra de los frigoríficos 4765.

Bolsa de Cereales. — Entradas total

TIPOS DE CAMBIOS BANCARIOS

Libras	16.30
Francos	4.98
Suiza	4.1
Libras	3.43 13/32
Pesetas	6.50
Dólar	129.1/2
Bélgica	16.48
Alemán	32.150
Holanda	1.88

Movimiento de ayer — Se han pagar les: trigo 75253; trigullo 470, maíz, 24.350; lino 9417; avena 9454; avena 2727, cebada 487, cebadilla 88, centeno 181, harina 514, pastelón 2454, pasto grande 1.750 fardos, grandes, pasto 1.000 fardos chicos.

Junta Central de Frutos. — Movimiento de ayer: entrada 504.676; salida 94.628.

CAJA DE CONVERSION

Circulación: salió en cajá, pesos moneda nacional 1.063.086.870.12.

Ley 9479 (en las legaciones): salió en caja 1.000.000.

Circulación: salió en caja, pesos moneda nacional 1.063.086.870.12. Total: pesos oro sellado 470.000.131.875.

Circulación general: pesos moneda nacional 1.993.593.994.90.

Continental
una maquina de escribir para toda la vida
CUPI BERGER y CIA
BUENOS AIRES

APUNTES DE LA CARRERA AEREA DE AYER



Una vista de conjunto del amplio campo de La Plata, donde se realizó la carrera de aeroplanos; tomada por Parpagnoli.

LA GLOSA DEL DIA

Al márgen del feminismo

El telégrafo nos dice que con la elección de miss Dorotea Jewson quedan incorporadas al Parlamento — no hay que decir que al británico — ocho mujeres, de las cuales tres son conservadoras, tres laboristas y dos liberales. Lo que quiere decir que ya hay ocho nuevos hogares inciertos de poesía... Nos hemos asido que esas ocho mujeres han triunfado en las luchas del comicio para que algo se rebele en nosotros. Una mujer metida en los pormenores de la política nos parece más chocante que una mujer con bastón, con tamaño cigarro o con barcajadas sobre un acantilado. Hay cosas que descentran, que rompen con las más viejas costumbres y que nos inquietan como un presagio. No es cano han creído siempre los hombres que no hay hogar sin mujer y que no hay mujer posible si no funda su prestigio en los encantos de la feminidad. También es cierto que los tiempos son de mariposita y que si la mujer ha podido sustraerse a la influencia de las innacrables ridiculeces que nos agobian en cuanto a sentimientos se refiere, es con mayor o menor fuerza. En Estados Unidos, en Australia, en Canadá, en la misma Inglaterra, las mujeres siempre por su cuenta, sin cuidarse de lo que quisieran los hombres. Para ellas se han hecho los clubs, las excursiones, el deporte estoico y hasta el propio hábito que ni remotamente nos recuerda la encantadora sensualidad de los tiros. Son cosas del tiempo, pero cosas que disgustan, que se hacen intolerables para la susceptibilidad de los que aun no han podido desprenderse de las pesadas preocupaciones históricas. Pero pensemos en lo que pasaría en nuestra alma si, al regresar al hogar, que no podremos comprender sin el dulce imperio de una mujercita sonriente y suave, se nos dijera que la señora no está, que se ha ido a conversar de política, o que va volverá hasta las tantas. Sito sería lo mismo si es que ello no sucediera antes de tres o cuatro siglos, época en que tal vez el amor no sea más que un episodio previsimo. ¿La mesa en el club y el hombre en el hogar desierto, a solas con su tristeza y con su sed de infinito? Declaramos que no podríamos comprenderlo. Si la mujer, como dice la fisiología, no es más que mujer desde las uñas sonrosadas del pie hasta la punta del cabello, ¿qué tiene que hacer esa mujer en el club o en el comité? ¿Hacer obra social? Esa sería una contestación que no comprendemos ni siquiera. Obra social puede hacerse en el retiro del hogar, inspirando al hombre, educando al niño y poniendo en el desarrollo de la vida la acariciante ternura de unos ojos encantadores. En del hogar de donde sale la maldad y el amor para hacer daño o bien el infeliz caminante. Así, con ese concepto de la vida no comprendemos la utilidad de ese triunfo que el feminismo acaba de obtener en territorio británico y que, en definitiva, la mujer por lo que es ella hay de femineidad, no encanto, de debilidad ante la brutalidad de esta lucha.

PLAT DU JOUR:

escudella

(Cocina "separatista")

Sol muy de mañanita.

—Buen día, mi secretario.

—Buen día, Cipriano. ¿Los diarios, ché, "rubio"!

—Sobre tablas, mi secretario.

Cipriano pasa el rastrillo y se incauta de los ejemplares de los grandes rotativos matutinos.

—Servido, mi secretario.

—¿Ha sido usted peluquero?...

—No, mi secretario. ¿Qué más?

—Nada más, Cipriano. Bueno ché: a trabajar.

Sobre la mesa del secretario de redacción se van extendiendo los diarios. Programa de cine preliminar a la función, revista de títulos, empezando por el servicio telegráfico del exterior. Y lee: "El movimiento revolucionario en Méjico"... "Las elecciones en Gran Bretaña"... "El regionalismo catalán causa en España inquietud"...

—¡Cipriano!

—Ordene, mi secretario.

—¿Llegó Fulano?

—En este mismo momento enchufa su rancho en el perchero.

—Pues Alva, señor Macaya?

—¡Hálmelo, ché!

Fulano con cara de haber pasado "noche de perros", se acerca a la mesa de trabajo de su superior.

—La corrió, ché?...

—Regular...

—¿Cuántas mesas "alfombró"?

—En el Ateneo, y en un "bier-hause" de la calle 25 de Mayo, otra. Total: una docena de "medios", y aquí me tiene, mi secretario, sin medio.

—Ensile, ché, y váyase a casa del catalán Luis Macaya, uno de los leaders del "separatismo" en el exterior. Tírele de la lengua y manufacture un reportajillo de tiro corto.

—¿Alrededor?

—"El regionalismo catalán causa en España inquietud". ¡Para hoy, Fulano!

Cochabamba al llegar a Chacabuco, una casa de construcción cursi colonial. En ella se domicilia el más tapón de los artistas catalanes, el poney de los dibujantes con asiento en Buenos Aires.

—¿Trabajando, señor Macaya?

—Malditeando duro y perejo.

—Madrugo, ¿eh?

—Al cu medrugue, cu Dios l'ayude.

—¿Oleo?

—¡Portel, cunill!

—¿Motivo del Delta?

—Al motivo es de Pisie Meciel. ¡No trascasto mi servicio al otre libre, dabajo del pallo d'este perral?

—Muy original, por cierto. ¿Va a exponer sus obras, señor Macaya?

—An al mes de abril, inaugurerá la primere exposición da mis cuadros y an al mes de agosto, ma iré a Bárcelona.

—¿Del todo?

—No, ¡aporter! mi ausencia sa prulongueré por aspació da seis meses.

—¡Gira artística?

—¡Pulitique, hostles! Ca ma debo a la noble causa separatiste, y ca epruvecharé ul viaje para ponerme en contacto con los asce da mi tierre, ca se encuentren empeñados an conseguir la independencia da Cataulña.

—¡Hay comité "separatista" en Buenos Aires, señor Macaya?

—C'an Buenos Aires funciona al cumité santral, y ca tenemos un cumité auxiliar an cada cuapital da pruvincie.

—¿Mancomunados?...

—¡La pregunte! To prasido la fadración da cumités separatistes da Sud Emérique. Astamos an continue comunicación epistolar y talegráfique con Arcelone.

INFORMACIONES POLICIALES

Ha llegado a su término el proceso incoado al ciudadano Seguí, en quien por un momento, todo el mundo vió a un discípulo del marqués de Sade. Y ha terminado en forma menos nefasta de lo que esperaba el buen público con una condena a tres años. Quienes siguieron el asunto con el interés que despertara en el primer momento, quienes creyeron de buena fe en los detalles horrorosos que difundió la crónica periodística, habrán supuesto que el destino del acusado era morir entre las cuatro paredes de una cárcel. Error lógico. Pero la sustanciación del proceso, el estudio de la causa en juicio oral, la puesta de manifiesto, que sobre el hecho delictuoso trivial se forjó una verdadera novela, acentuando con tonos sombríos un episodio desdichado y doloroso. ¿Qué imaginación de novelista tejió el enredo y adobó, con la crueldad de la prosa chicheuca, con la naturalidad torpe del estilo policial los detalles sugestivos que suscitaron sensaciones de horror en la mentalidad del público? La policía de Buenos Aires. Fué ella la que dió a la crónica de los diarios los elementos de información; fué ella quien subrayó circunstancias desfavorables para el procesado, como si en el deseo de acumular razones que agravasen su causa, hubiera olvidado su verdadera misión de autoridad. Pué también la policía de Buenos Aires la que conquistó para las supuestas víctimas una piedad sin límites, con la narración extravagante de sus dolores, que parecían destinados a evocar el suplicio de la calle de la amargura.

Y bien; con la misma naturalidad con que al caer el telón se desvanece la ficción de la vida escénica, así se ha desvanecido en el juicio oral esta portentosa creación de los funcionarios de la policía de Buenos Aires: ¡toda una novela! La fiera siniestra del protagonista, el monstruo tenido y temible aparece en su verdadera expresión humana: con todas las "mañas" del tipo criollo y del criollo rico, mozo pendenciero y violento, pero con un gran amor propio como principal origen de todos sus pecados. A su frente, la escopida víctima policial recuerda, con toda veracidad, la expresión sintética con que los hijos de Francia se lo explican todo en los diversos ordenes de la acción y de la vida "chechez la femme". ¿Podría olvidar sus encantos cuando soñaba con la posibilidad de la venganza? La prueba de que operó con cierto talento es la novela misma, en la cual pretende pasar desapercibido un funcionario policial, que la defensa sorprende, en el capítulo final, en simulaciones rápidas y sucesivas. Es primero, ante los magistrados, un hombre que se arrastra, auxiliado por el báculo. ¡Su energía de hombre ayer, quedó en la aventura! ¡Acaso la bala constituyó consecuencias tan definitivas? Así empieza a creer el grave jurado, cuando, con sorpresa descubre, que el color propio de las declaraciones desactive al funcionario toda su bizarría. Más tarde, cruza la sala del tribunal, apuesto, gallardo, orgulloso de la plenitud de su vida, como si nunca hubiera tenido que deplorar un "accidente" del oficio.

Inútil es todo análisis. Basta el simple recuerdo de las versiones policiales del primer momento del drama y lo que queda en pie después del juicio oral. Como siempre, la policía queda en descubierto. ¿Cómo justificar tanta parcialidad? ¿Cómo explicar tan raros procedimientos para la información del público? Ni siquiera se explica con el simple interés de un oficial de policía, subalterno, al fin y al cabo. Hacer a la edilicia protesta tal ausencia de seriedad y puede decirse, que la sentencia del tribunal de La Plata condena tanto al procesado Seguí como a las autoridades policiales que con sus informes, parciales e intencionados, sorprendieron a la opinión pública.

Y si eso sucede cuando se procesa a un hombre de fortuno, conocido, con algunas influencias ¿qué ocurriría cuando, por desdicha cae, bajo la acción de esa misma policía, un obrero pobre, desconocido y sin influencias?

DOS TELEGRAMAS ELOCUENTES

Van dirigidos al ministro de instrucción pública, vienen de Santiago del Estero, y dicen en sustancia:

"Comunico a usted que el director de la escuela de Artes y Oficios, don Manuel Salvatierra, me ha separado del cargo de mayordomo, reemplazándome con su hermano Aníceto. (Teófilo Quintana, ayudante del mayordomo).

"Comunico a V. E. que el director de la escuela de Artes y Oficios, don Manuel Salvatierra, me expulsó de ordenanza, nombrando en mi reemplazo a su hijo Emiliano (Carlos Giménez, ordenanza)."

No comprendemos por qué se quejan el mayordomo y el ordenanza.

El señor Salvatierra tiene un hermano y un hijo sin empleo, y entonces, amigo, ¿cómo dejarlos en la calle al pobre Aníceto y al simpático Emiliano.

¿Qué el hijo de un director no puede ser ordenanza?

Más despacio, lector, que cuando se discutió la ley de salario mínimo (160 $) para los ordenanzas de servicio de la nación, ya se dijo lo que iba a suceder en las provincias pobres.

El político le diría a los Anícetos y Emilianos que tanto abundan en esas provincias y que en el sueldo de 160 pesos ven un Potosí:

—Te voy a hacer nombrar, subcomisario.

—No, pues.

—Comisario...

—No, pues...

—¿Qué querés que te haga, pues? Pedín u ordenanza de la nación ¡pues!

LA REVOLUCION MEJICANA DEBE ABORTAR

Podemos anunciar a nuestros lectores que a estar a las informaciones que de Méjico se reciben, la revolución antiobregonista (hay que ser largo áto), debe forzosamente abortar.

Ayer los revolucionarios han tomado Jalapa...

Paréntesis deportivo

En Maguncia, alemanes y franceses, olvidados de que están haciéndose campañas, guardaron el odio y se pusieron a jugar un partidito de football. Esto quiere decir que el deporte continúa a dar sus frutos como medio de vinculación y acercamiento, aun entre los pueblos más distanciados por negros rencores.

Imaginamos cuál sería el partido de marcos, franceses y boches, corriendo velozmente tras la esquiva pelota, como si ésta fuera una ansiada posición. Y aunque se nos dice que todo transcurrió en el mejor ambiente de cordialidad, estamos seguros de que las patadas franconalemanas serían eficaces, rotundas, tan enérgicas como los discursos de Poincaré o los de los líders nacionalistas germanos.

Por relación de ideas, esto nos trae a la memoria una fantochada de Victor Hugo. Juzgaba el poeta que para definir la guerra del 70, nada sería mejor que el que se bateran los dos emperadores: es decir, el de Alemania y él, que cuya al lo era del mejor reino que es posible concebir. Actualmente podrían hacer algo parecido los granceses y los alemanes para dirimir sus cuestiones. Si formaran, por ejemplo, dos equipos de football, dirigidos por Poincaré y Ebert, en el campo de deportes se arreglarían mejor los complicados asuntos del Ruhr.

Imagina el lector al gordito Poincaré y al no menos barrigudito Ebert, echando la lengua en rápida carrera; imagina hasta qué punto sería interesante un partido así, todo lo más internacional, todo lo más patriótico. Bien considerado, de resultado más práctico sería un arreglo así. Por lo menos la solución es absolutamente moderna, y mucho más noble que la que han adoptado.

La Liga de las Naciones y nosotros

Ha sido remitida a la República Argentina una invitación para un próximo congreso que se reunirá en Ginebra

Según una información impartida por la secretaría de la Liga de las Naciones, ha llegado a nuestro gobierno el debido una invitación para un congreso que se reunirá próximamente en Ginebra. Dicho congreso, al cual asistirían los estados incorporados a aquella entidad, tiene por objeto discutir el alcance del Tratado Naval de Washington con las naciones signatarias.

Nos interesa un pito el alcance del tal tratado. Lo que nos interesa vivamente es saber en qué concepto se nos tiene a nosotros en la Liga de las Naciones. La República Argentina no paga su cuota más, de la cuota establecida por los estatutos de la Liga, después del célebre rasgo de Don Honorio Pueyrredón. Y no sabemos qué curso se ha dado a aquel primer propósito oficial de reanudar las relaciones con aquella entidad, tiene por objeto discutir el alcance del Tratado Naval de Washington con las naciones signatarias.

Nos interesa un pito el alcance del tal tratado. Lo que nos interesa vivamente es saber en qué concepto se nos tiene a nosotros en la Liga de las Naciones. La República Argentina no paga su cuota más, de la cuota establecida por los estatutos de la Liga, después del célebre rasgo de Don Honorio Pueyrredón. Y no sabemos qué curso se ha dado a aquel primer propósito oficial de reanudar las relaciones con aquella entidad, tiene por objeto discutir el alcance del Tratado Naval de Washington con las naciones signatarias.

Nos interesa un pito el alcance del tal tratado. Lo que nos interesa vivamente es saber en qué concepto se nos tiene a nosotros en la Liga de las Naciones. La República Argentina no paga su cuota más, de la cuota establecida por los estatutos de la Liga, después del célebre rasgo de Don Honorio Pueyrredón. Y no sabemos qué curso se ha dado a aquel primer propósito oficial de reanudar las relaciones con aquella entidad, tiene por objeto discutir el alcance del Tratado Naval de Washington con las naciones signatarias.

Nos interesa un pito el alcance del tal tratado. Lo que nos interesa vivamente es saber en qué concepto se nos tiene a nosotros en la Liga de las Naciones. La República Argentina no paga su cuota más, de la cuota establecida por los estatutos de la Liga, después del célebre rasgo de Don Honorio Pueyrredón. Y no sabemos qué curso se ha dado a aquel primer propósito oficial de reanudar las relaciones con aquella entidad, tiene por objeto discutir el alcance del Tratado Naval de Washington con las naciones signatarias.

REFRAN DE ACTUALIDAD...

(El comité de la capital, con su nota-censura al nuevo ministro del Interior, no conseguirá, dice un diario oficialista, torcer en un ápice la gestión anti-irigoyenista que iniciará desde el miércoles próximo).



¡Al que nace barrigón, es al ñudo que la fajen!...

A LAS DOCE EMPEZO NUEVAMENTE LA VENTA OFICIAL DE DECIMOS DEL MILLON

ENTRETANTO, LAS AGENCIAS SIGUEN VENDIENDO EL DECIMO A $ 21.50, COMO PRECIO MINIMO.— —LA VENTA OFICIAL PROVOCA QUEJAS JUSTIFICADAS. — SE DA PREFERENCIA A LOS QUE LLEVAN CARTAS DE RECOMENDACION

Como estaba anunciado, hoy a las 12, empezó nuevamente la venta de décimos del millón en el local de la administración de la Lotería Nacional, calle Belgra no 666. Mucho antes de dicha hora, numeroso público se había agolmerado frente a la casa, esperando el momento de entrar para adquirir el anhelado décimo en el cual todos cifran sus esperanzas.

La venta oficial continuará varios días, entre las 12 y 15, hasta tanto se terminen los cuatro millones de billetes enteros que se ha dispuesto vender al público en dicha forma.

La venta de los billetes en las agencias

Entretanto las agencias continúan vendiendo los décimos a $ 21.50 como precio mínimo, cobrándose por lo alto hasta $ 23 y 24. Se explica la resistencia del público a pagar estos precios, pero lo cierto es que no se venden a menos. Sería inútil recorrer todos los locales de venta de lotería de la capital, en la seguridad que en ninguna parte se hallan décimo a menos de $ 21.50, es decir a $ 5.75 más de lo que los venden en la administración.

¿Quiénes hacen estos precios?—

Público y pequeños agencieros son las víctimas de los que acaparan las decenas, valiéndose para ello de todos los medios que cabe imaginar. Como el cual no es la ley de la oferta y la demanda? Inútil será volver sobre lo mismo, ya que ninguna medida se ha tomado nunca para evitar la escandalosa especulación de la lotería de navidad. Sabe el público como también los agenciceros, que los acaparadores de la lotería del millón gozan de poderosas influencias que no han de quebrarse, sin duda alguna, por la protesta de los que quieren comprar el décimo del millón a $ 15.75. Contra esos acaparadores de las decenas nada ha podido hacerse ni nada se hará. Son los eternos favoritos que van a seguro seguro. Ellos dan el precio del décimo, descontando para sí una ganancia enorme que el público forzosamente tendrá que pagar, ya que jamás se ha tomado una medida que evite esto, que no es otra cosa que un verdadero latrocinio.

Como si no fuera bastante la indiferencia oficial frente al agio escandaloso de la lotería del millón, la venta directa de los catorce mil décimos se presta a toda clase de comentarios. Desde el primer día en que empezó hicimos notar las dificultades que encontraba el público para adquirir un décimo en el local de la administración. Las interminables colas formadas en la calle, que difícilmente pueden atenderse en el corto tiempo de tres horas, desde que la venta no puede hacerse con más lentitud, como si hubiera el deliberado propósito de cansar al público.

Si a esto se agrega el hecho de que los que llevan cartas de recomendación tienen en la mayoría de los casos, facilidades la entrada inmediata, puede comprenderse cuán odiosa es la venta directa, donde centenares de personas tienen que esperar horas días para comprar, si es que lo consiguen, un décimo.

El público que va con cartas de recomendación es por demás numeroso. Como conoce ya las vueltas que tiene el asunto, se presenta directamente a los empleados que están en la puerta, mostrando la consabida carta, pasan. Hay quienes pasan varias veces en el día, aun cuando hayan pasado las 15. Entretanto, los que forman en la calle, bajo la tarde, los que forman en la calle, bajo la severa vigilancia de los agentes de policía, ya pueden esperar todas las horas del día, que pasa ellos no llegará el momento de entrar.

Hay muchísimas personas que, desde que se inició la venta directa, han concurrido a la calle Belgrano, sin poder acercarse a la puerta de la administración.

Y no cabe duda que quedarán, después de haber agotado su paciencia, sin comprar el décimo, ya que el número limitado que se puso en venta terminará pronto.

La dictadura mussolinista en Italia

Han sido clausurados los institutos de enseñanza superior de Florencia

Tememos que de haberse producido este gesto mussolinista en ocasión de conflicto estudiantil argentino, el entonces ministro de Instrucción Pública lo hubiera aplaudido. En efecto, este ministro o más audaz que Marcel, el "honorovolo" que despobleraa en ¡Italia! impuso la clausura de los institutos de enseñanza superior de Florencia, inclusive la Universidad de Parma, uno de los más importantes centros de cultura de Europa. Hace apenas unos días acontecimientos las circunstancias del alzamiento de los estudiantes de Bolonia contra las disposiciones absurdas de otro "honorevole", el tal Gentile, cuyo asinismo al Vaticano es notoria. Entonces es acordó suprimir las enseñanza superior en toda la península. Pero acaso se adelantan a ello los estudiantes, resolviendo la huelga general.

Ello es sintomático de lo reflexivo que deberá seguir al desconcierto espiritua y mental del cual salió el fascismo. Explicase, que el mismo animador de tal ila, revelado por una persona insospechada de insensibilidad, Benedetto Croce, cuyas palabras deben ser tenidas muy en cuenta en estos instantes, entre todas las voces, que pretenden convencernos de la solidez del gobierno y del movimiento político "del cual fué". Históricamente no s éconcibe la dictadura sino en un pueblo que carece de libertades. Es paradojal suponer libre a un pueblo sobre el que gravita el peso de una tiranía, demagoga, por añadidura. La existencia, la aplicación de los métodos deberá producir la consiguiente reacción pública. Por de pronto, en la parte sensible del pueblo, en la parte estudiantil, con cuyo concurso contó el fascismo en la época de su lucha infame de asesinatos y de crímenes de toda índole, se opera un sano movimiento, una saludable reacción en contra de la pesada voluntad personal que agobia a Italia.

Culto Católico

Santa Eulalia, virgen y mártir

Casi cabría repetir hoy con respecto a Eulalia, lo que digimos ayer al referir la vida de Santa Leocadia, pues las dos niñas, además de contemporáneas, tuvieron idénticas genialidades.

Eulalia nació y vivió en Mérida, provincia de Badajoz, la antigua Emérita Augusta de los romanos y la Morat de los árabes y hoy reducida a una ciudad de quinto orden, sin otra importancia que los recuerdos que flotan en ella en cumplimiento a para su exportación.

Mérida, como las tres cuartas partes de la península, es una víctima de las religiones. Las épocas de su esplendor, durante el imperio romano y la cultura árabe, no volverán, no, con la dominación clerical.

Con sólo chorizos y con más cursa que chorizos, no es posible reconquistar la perdida fama y emprender el camino del progreso, sino el del calvario; es decir, nos parece!

Eulalia significa "Buena habla" y no hay duda de que como nombre es bonito, muchísimo más que el de Leocadia.

El nombre de la madre no ha pasado a la historia: el del padre sí, era un tal Liberio.

Eulalia nunca fué niña en el sentido estricto de la palabra, pues como Leocadia y más que Leocadia, si cabe, odió los juegos, pasatiempos y cosa niñeriaa, que tan encantadores hacen a los seres.

A Eulalia le presentaban una muñeca y un chicho cualquiera y los arrojaba, rasando una salva o entonando un padremuestro, no el cargo, como se hace hoy en Luján y otras iglesias, sino el verdadero, la oración dominical.

Cuando apenas pudo balbucear, ya hizo voto de castidad, lo que resulta una monstruosidad capaz de asustar a cualquiera que no sea presbítero.

Pero, excepcionemos, ¿cómo pudo una pebeta de cuatro o cinco años, emitir ese voto? ¿Sabía lo que hacía?

Los twelfe comentan a sus historiadores y apologistas y creer que se trata de una patraña, pues si Eulalia a esa edad era capaz de emitir a conciencia ese voto, resultaría de una precocidad repugnante!...

Arreciaba la persecución de Diocleciano y Maximiano y la familia de Eulalia se retiró a una posesión distante de Mérida; pero esta criatura de sólo 12 años se escapó y se presentó en la ciudad sitiada Calturniano, lugartiniente de Dacia no, y como Leocadia con éste (según digimos ayer), Eulalia se condujo en forma que el Mahoma la hizo martirizar.

Y cuenta, ¡y tan cuento!, el poeta Prudencio que al ser quemada viva, se vió salir de su boquita una paloma que voló el cielo...

Lo que Prudencio no dice es que un soldadote, con un tirabeque y buena puntería, mató a la paloma y se la asmorzó.

Doce años tenía Eulalia cuando la cremaron al cielo, según sus deseos y a Oviedo fueron trasportados sus despojos, a pesar de haber sido quemada...

EN CALERA, LOCALIDAD DE LA PROVINCIA DE CORDOBA, SE HA PERPETRADO UN COBARDE ASESINATO

La víctima, un conductor de automóviles, recibió cuatro balazos, disparados a quemarropa, falleciendo en el acto. — Horas después fué detenido el bárbaro criminal y ha quedado a disposición de la justicia

Según informaciones procedentes de Córdoba, que nos remite nuestro corresponsal, en un camino que conduce a Calera, localidad distante cincuenta kilómetros de la capital, ha sido cobardemente asesinado un chauffeur llamado José Bringas, argentino, casado, de 25 años de edad y domiciliado en la calle Montevideo 745.

Cómo se produjo el hecho—

Bringas que era chauffeurs y que manejaba un automóvil Dodge, de su propiedad, en las últimas horas de la tarde de ayer se encontraba estacionado con su vehículo en el centro de la plaza San Martín, que da a la calle del mismo nombre, entre 27 de Abril y Doctor Gregorio Pérez, cuando un sujeto desconocido se le aproximó y dirigiéndole que lo llevara a dar unas vueltas por la ciudad, ocupó el automóvil. Bringas lo condujo por las principales calles y después de andar más de una hora regresó al mismo lugar de partida.

El desconocido descendió del vehículo, abonó el importe del viaje y se retiró.

Quince minutos después—

Habría transcurrido un cuarto de hora, cuando el pasajero volvió de nuevo, pero se había embarcado en tren. Habló con Bringas para convenir el precio de un viaje a Calera.

El conductor accedió, e instantes después ponía en marcha su vehículo rumbo a Calera, por el camino general que conduce a Dialet massá, Cosquín y La Falda.

El crimen—

Siendo las 19.15 se presentó a la comisaría de la localidad (Calera) un chauffeurs, denunciando que en circunstancias que pasaba con unos pasajeros por las cercanías del punto mencionado, vió desviado del camino y cerca de una barranca un automóvil y que a su lado, en el suelo estaba un hombre muerto.

Inmediatamente las autoridades concurrieron al lugar del suceso comprobando la denuncia del conductor y en seguida empezaron a recorrer todos los lugares cercanos.

Detención del asesino—

El oficial inspector Francisco Jofre y el soldado del cacuadrón de seguridad, Humberto Moyano, con una diligencia digna de todo encomio se preocuparon sin descanso por espacio de varias horas horas en practicar una búsqueda por los parajes solitarios, creyendo fundadamente que el criminal debía estar oculto por allí cerca.

No se equivocaron los empleados y mientras recorrían los alrededores de la villa alcanzaron a ver a un sujeto que corría en dirección a los matorrales de las márgenes del río Cosquín.

Los agentes apresuraron la marcha y lograron darle alcance al sujeto que huía, siendo detenido instantes después.

Conducido al local de la comisaría e interrogado por el comisario dijo llamarse Ramón González, ser español, de 28 años de edad y que había venido a Córdoba, procedente de esta capital, el 9 de noviembre pasado.

Como las iniciales del nombre del detenido eran las mismas que las del sombrero que se encontró dentro del automóvil de Bringas, se le interrogó acerca del mismo, y cuando, al recibirlo siguiera, y con el cinismo que le caracteriza, declaróse autor del hecho.

Interrogado después por las causas que lo indujeron a matar a Bringas, dijo que encontrándose sin dinero para regresar a Buenos Aires y creyendo que su víctima llevaba encima una suma importante, se hizo conducir hasta el sitio donde lo mató y que le hizo dos disparos por la espalda y cuando cayó hacia atrás le descerrajó dos tiros más en el corazón. Después lo registró y no encontrándole dinero lo abandonó en el suelo al lado del vehículo.

Quién era Bringas—

Momentos antes, la niña, acariciada por la madre, sonreía alegremente, y el padre, extasiado, haciendo entrever una dulce y suave satisfacción, contemplaba aquel hermoso cuadro que tenía ante sus vista: la amantísima madre que daba besos prolongados a su hijita!...

Cómo se produjo el accidente—

En circunstancias que los padres de Felisa, la menor accidentada, jaliaban se a bordo del mencionado vapor conversando con un amigo de la tripulación, la niña salió corriendo en forma precipitada.

Ricardo Cabo — que así se llama el padre de Felisa — al ver esto, no se apercibieron que una boca-escotilla estaba contrabase abierta y dejaron que la hija se entregara a sus expansiones infantiles.

Sin embargo, la infausa iba acechando a la pequeña tenazmente, cuando de pronto aquella pecita ésa al fondo de la primera bodega desde una altura de doce metros.

Una exclamación de angustia escapóse de los labios de los padres de la víctima y de las personas que presenciaron la trágica escena.

—¡Hija mía! — exclamó la buena madre que minutos antes había besado con todo cariño.

—¡Qué horror! — alcanzó a decir el amigo de los papás Cabo.

Y todos apresuráronse para auxiliar a la víctima.

Felisa ya cadáver—

Cuando los marineros de la Prefectura General de Puertos descendieron al fondo de la bodega, la infortunada menor era ya cadáver. Su fallecimiento había producido de inmediato a consecuencia de las graves lesiones internas sufridas.

Después del reconocimiento médico, el cadáver de Felisa fué entregado a sus deudos.

La familia Cabo se domicilia en la calle Agrelo 3357.

Y en tanto los padres lloran la pérdida de la hijita, las compañeras de aquella van desfilando junto a su ataúd, haciendo entrever el amargo desconsuelo que les ha causado la muerte trágica de Felisa.



El cadáver del chauffeur asesinado

El asesino—

ha sido trasladado a la Penitenciaría de aquella ciudad, y puesto a disposición de la justicia.

El gremio de chauffeurs—

El bárbaro crimen que comentamos ha repercutido en el gremio al que pertenecía la víctima en forma al, que la consternación es unánime, por las profundas simpatías de que gozaba la víctima.

Inmediatamente de conocido el hecho, la comisión administrativa del Sindicato Unión Chauffeurs se reunió, acordando invitar a todos los afiliados al sepelio de los restos del malogrado compañero.

Intervención de la justicia—

El juez de instrucción doctor Eduardo Mota, luego que tuvo en su poder en el proceso del bárbaro crimen, contra el cobarde sujeto Ramón González, si tener conocimiento de la detención del asesino de Bringas se constituyó en el departamento central de policía para interrogarlo.

El autor del salvaje crimen confesó su delito sin más trámites.

Ensañamiento del criminal—

Ramón Gómez, después de matar a balazos al infortunado Bringas le hundió el cráneo a golpes con una cachiporra o con el cabo del revólver, al parecer.

El móvil del asesinato—

Fué, como decíamos, el robo, pero felizmente, no logró Gómez su intento gracias a que Bringas acostumbraba a guardar el dinero en un bolsillo pequeño de la parte interior del chaleco.

Además, la circunstancia de ser el camino a Calera muy concurrido impidió al criminal que registrara bien las ropas de su víctima.

El chauffeur Luis Funes—

que conducía un automóvil de propiedad del señor Hipamonti, rumbo a Calera y llevando como pasajeros a la familia de aquél fué quien dió aviso a la comisaría de, de que vió un automóvil desviado del camino y a su conductor tirado en el suelo, al parecer muerto. La seccional ha. dió aviso a la. he. porte- recer a su jurisdicción y entre tanto fué enviado el cabo Benjamín Arias al lugar del hecho.

EL INCENDIO DE ESTA MAÑANA

Destrucción de un taller de carpintería

Los súbditos moscovitas Siraón Bisky y N. Peiman tienen instalada, una carpintería en la calle San Luis 3150, jurisdicción de la sección 9a., en un galpón de cinc y hierro.

Debido a la explosión de un calentador Primus, en el que se calentaba la cola, el fuego se propagó al galpón, habiendo fácil combustible y destruyéndolo por completo.

Los socios que intertaron evitar el desastre resultaron con heridas y contusiones en las manos, para cuya curación fueron remitidos al hospital Italiano.

Cooperaron en la extinción del incendio, lográndolo al cabo de una hora de lucha, un destacamento del cuerpo de bomberos de servicio en la sección 9a., y uno del cuartel central.

Se ignoran las pérdidas, así como el capital del comercio y si estaba o no asegurado.

FATAL ACCIDENTE A BORDO DEL VAPOR CRE-FELD

Una niña de seis años se precipitó al fondo de una bodega, falleciendo en el acto

Ayer poco después de las 14, ocurrió un accidente de fatales consecuencias a bordo del vapor alemán "Crefeld", que hállase amarrado en el dique número 4, en el que resultó víctima una niñita de seis años de edad.

La tarde, propicia para las gratas expansiones, fué un tanto dolorosa para los padres de la infortunada menor que no imaginaban jamás, tan triste acontecimiento.

Momentos antes, la niña, acariciada por la madre, sonreía alegremente, y el padre, extasiado, haciendo entrever una dulce y suave satisfacción, contemplaba aquel hermoso cuadro que tenía ante sus vista: ¡la amantísima madre que daba besos prolongados a su hijita!...

Cómo se produjo el accidente—

En circunstancias que los padres de Felisa, la menor accidentada, jaliaban se a bordo del mencionado vapor conversando con un amigo de la tripulación, la niña salió corriendo en forma precipitada.

Ricardo Cabo — que así se llama el padre de Felisa — si capuza, no se apercibieron que una boca-escotilla estaba contrabase abierta y dejaron que la hija se entregara a sus expansiones infantiles.

Sin embargo, la infausa iba acechando a la pequeña tenazmente, cuando de pronto aquella pecita ésa al fondo de la primera bodega desde una altura de doce metros.

Una exclamación de angustia escapóse de los labios de los padres de la víctima y de las personas que presenciaron la trágica escena.

—¡Hija mía! — exclamó la buena madre que minutos antes había besado con todo cariño.

—¡Qué horror! — alcanzó a decir el amigo de los papás Cabo.

Y todos apresuráronse para auxiliar a la víctima.

Felisa ya cadáver—

Cuando los marineros de la Prefectura General de Puertos descendieron al fondo de la bodega, la infortunada menor era ya cadáver. Su fallecimiento había producido de inmediato a consecuencia de las graves lesiones internas sufridas.

Después del reconocimiento médico, el cadáver de Felisa fué entregado a sus deudos.

La familia Cabo se domicilia en la calle Agrelo 3357.

Y en tanto los padres lloran la pérdida de la hijita, las compañeras de aquella van desfilando junto a su ataúd, haciendo entrever el amargo desconsuelo que les ha causado la muerte trágica de Felisa.

EN JURISDICCION DE LA COMISARIA 29a. SE PRODUJO UN CASO DE ABORTO CRIMINAL

Detención de una mujer sospechosa

El 7 del actual fué atendida en su domicilio Castillo 1118, por una mujer que se titulaba partera, Manuela Gómez, argentina de 26 años, soltera, quien accedió a que la curandera le hiciera un lavaje. Al día siguiente, notando su concubino que se había agravado, solicitó los auxilios de la Asistencia Pública, y la gómez fué internada en el hospital Juan Fernández, falleciendo ayer a las 23, a causa de un aborto que fué provocado antes de internarse en el nosocomio nombrado.

La supuesta partera vive en Caseros 30 habiendo sido detenida ayn.

Una enfermera de ésta, Rosa Gollermon, pudo ser habida y ha declarado que procedió según las instrucciones que se le dieron.

La comisaría 29a., que intervino, ha dado cuenta del hecho al juez de instrucción doctor Irigoyen, a instrupx el sumario del caso.

Se han impartido órdenes sobre la detención de la curandera.

Crisol

NUESTRA JIRA DIARIA POR EL MUNDO DEL PLEITO Y DE LA PENA

LOS GOBERNADORES DE TERRITORIOS NO ESTAN EXCENTOS DE DESCUENTO PARA LA CONTRIBUCION A LA CAJA DE JUBILACIONES. —JUICIOS DE EXPROPIACION — PLEITOS DE ADUANA. —CAUSAS CRIMINALES —LOS PENSIONADOS DEBEN RESIDIR EN EL PAIS. — NO PROCEDE EL DESCUENTO A OBREROS EN TRABAJOS TRASITORIOS. — MOSAICO DE ASUNTOS COMERCIALES — DICTAMENES FISCALES

Un ex gobernador pleiteando.—El apoyo a la Caja de Jubilaciones—

El señor Juan José Silva pidió devolución de descuentos que se le hicieron de sus sueldos, en favor de la Caja de Jubilaciones y Pensiones Civiles durante los dos períodos, de tres años cada uno, que ejerció de gobernador del territorio de Formosa.

El juez federal, doctor Escobar, falló este fallo en agosto último, rechazando la demanda con costas.

Apelada esa sentencia, la Cámara Federal, en un acuerdo último, la confirmó, pues sostiene que el principio jubilatorio que informan las leyes de jubilaciones, el que están obligados a contribuir a la formación de la Caja todos los empleados y funcionarios de la administración nacional, cualesquiera que sea su categoría, sueldo de jueces, los ministros de Estado y los que desempeñen cargos electivos, para quienes el aporte es facultativo.

Por consiguiente, con arreglo a esas leyes (la 4349, 4870 y 6007), interpretadas según su contexto, finalidad y fuente de donde se derivan las disposiciones legislativas, no están comprendidos entre los funcionarios exceptuados de contribuir con su aporte, por razón de la naturaleza de sus funciones, los gobernadores de territorios nacionales.

Sobre expropiación—

El fisco nacional inició sección contra Blas, Osvaldo y Carlos Peña y Augusto Aguilera, Pedro y Antonio Chiesa sobre expropiación de tierras consideradas de utilidad pública por la ley 9126, afectadas por la canalización y rectificación del Riachuelo, entre las que se hallaban las de los expropiados en una suma de $ 1.162.40 metros cuadrados.

El fisco ofreció 9.084.96 pesitos, en que estimó esos terrenos.

Esos señores no aceptaron tan bajo precio, pues el perito de ellos estimaba ese inmueble en 33.329.92.

Nombrado un tercer perito, el ingeniero Bunge, estimó esos terrenos en 12.064.96 pesos.

El juez doctor Escobar se colocó en buen término medio y falló este juicio declarando transferidos esos terrenos a la Nación esas fracciones de terreno, previo pago de 10.000 pesos en concepto de justo resarcimiento.

Esa sentencia no conformó a ninguna de las partes y fué apelada.

Y la Cámara la confirmó, finiquitando así este pleito.

Sumarios aduaneros—

La Cámara Federal resolvió hoy los siguientes pleitos aduaneros:

Gunther Félix, confirma la sentencia del juez doctor Jantus, que revocó la resolución de la Aduana, dejando en consecuencia, sin efecto la comprá de un cajón de aparatos fotográficos' solicitado a despacho.

La Acosta Saez, confirma la sentencia del mismo magistrado que revocó la resolución de la Aduana en cuanto impuso una multa de 1000 pesos al valor de la mercadería resultante. (Tres cajones con piezas para formar una balsa de 1000 kilos de flotación).

—Núñez Amadeo F., confirma la sentencia del juez doctor Jantus, que absolvió a la sucesión del señor Núñez de la multa que se le imputa.

Mujer de armas tomar—

El 9 de marzo último, Jesusa Rey (no se trata de la ama de llaves, consejera y confidente del Peludo), española, de 35 años, soltera, conocida también como Dolores Rodríguez, hizo tres disparos de revólver contra Luis Gaur.

La agresión se produjo en plena avenida de Mayo, frente al número 644, a eso de las 17.30 del día citado, a raíz de un ligero cambio de palabras que tuvieron las protagonistas relacionado con una deuda de 60 de pesitos, sino de pesos) que Gaur tenía con Jesusa, desde que vivió maritalmente con ella.

La suma que reclamaba Jesusa eran 3000 pesos, que prestó a Gaur para que adquiriera una lechería.

Como la suerte última se ha probado, aunque sea cierto, la agresión más bien parece producto del desapego por la separación, y de ahí que la policía Tejerres, por la secretaría Serú, condenó hoy a Jesusa a tres meses de prisión.

Tentativa de estafa por el cuento del anillo premiado—

Según denunció el cusso denunificado don Carlos Brana, el 6 de marzo último, a eso de las 9.30, en la calle Cangallo, esquina Campos Salles, se le acercó el hoy procesado Nicolás Fontana o Rutau (a) "Cabeza blanca", italiano, de 42 años, casado, tonelero, y le ofreció en venta por 200 pesos, un quinto, número 00881, de la jugada del 20 de febrero, diciéndo que estaba premiado con 600 pesos.

En ese preciso momento pasaba por allí el "ahuesao" de investigaciones Jenaro Domínichi, y se dió cuenta de inmediato de las intenciones de "Cabeza blanca" y de su individuo que le acompañaba y que logró huir. El perquisidor dió cuentero y, efectivamente, el quinto resultó adulterado.

El juez doctor García Torres, condenó hoy a "Cabeza blanca" a cuatro años de prisión por falsificación de documento público, (de tales están calificados los billetes de lotería nacional) y tentativa de estafa.

Lenocinaestos—

El mismo magistrado doctor García Torres, falló hoy las siguientes procesos por infracciones al reputino:

Antonio López, español, de Pontevedra, de 24 años, peón, acusado de sustracciones reiteradas de cajones de vinos de Jerez y Oporto de los depósitos del señor José Manuel Pérez, estimados en 60 pesos; la impone 7 meses de prisión en forma condicional.

—Luis Arata o Luis Catarinelli o Santo Alberto Intiaglione o Antonio López (a) Perra (a) "Lenchuza chico", argentino, de 23 años, casado y sin trabajo ni profesión, acusado de "lenocinio" treinta y cinco pesos, cometiendo para ello un desacato al orden del mencionado magnado cnes Manuel Cabal tiene en la cárcel hace 24, el de 3 de marzo último y la condena a 6 días de prisión.

Los residentes de los pensionados—

Doña Salvadora J. R. de Rodríguez, es pensionada y vive tranquilamente en el extranjero y quería que se le girase puntualmente los tantos vivas cuantos gracias pero para invertirlos fuera de casa....

Eso no está bien.

El procurador general de la Nación opina así y tiene razón, pues que los beneficios que acuerda la ley número 4285 están sujetos a los principios generales que rigen en la legislación y que, de otro modo, la intercenda doña Salvadora sabe resolver en París para poder cobrar de la pensión de amparo que reclama, ya que, como acreedora, lo dispuesto en el artículo 52, inciso 6o. de la ley número 4349, el derecho a pensión se extingue, entre otras causas, por domiciliarse en país extranjero.

Un obrero de la casa e' nueso—

El juez doctor José M. Miró, magistrado principal de la inspección de los casos de nuevo puesto de la capital, percibía sus sueldos de una partida de la ley número 11.778, cuya leyenda era: "Puesto de la ley número 2241, para pago de cartillones de obras, intereses y gastos de inspección". Siendo así, el señor de Miró no es permanente, pues, una vez terminadas las obras a que se refiere la ley número 2241, desaparecerá aquel.

Descuentos indebidos—

Ahora bien; dado el carácter de jornalero que reviste José Miró, está comprendido en la prohibición del inciso 2o. del artículo 2o. de la ley número 4349. Por cuanto consagra: "Los mismos descuentos que se han efectuado en mas sueldos como aporte para la Caja Nacional de Jubilaciones y Pensiones y mal formulado el cargo por los descuentos que no se habían hecho con anterioridad.

Así dictamina el ministerio de Obras Públicas el procurador general de la Nación y el juez doctor Escobar, que no le conviene un pleito, pero que para ello debe dirigirse directamente a la Caja.

Mixcelánea comercial—

En un reciente dictamen resolvió la cámara, en lo comercial, las siguientes cuestiones dadas del pleito entre comerciantes.

Tedeschi Bautista y Levy Alberto contra los señores Nicola Hnos., por cobro de pesos; prueba con costas la sentencia del juez doctor Labougle y, en consecuencia, hace lugar a la demanda condenando a la sociedad demandada a pagar a los actores y en proporción a la cantidad que les corresponda percibir en ejecución de sentencia, por capital de $ 5.030.61 pesos; confirma con costas la sentencia del juez doctor Labougle, que hizo lugar a la acción y condenó a los demandados a declarar transferidos a favor de la actora debiendo entregar al señor Uriburu 164.000 barras de bolsillo nuevo y sufriendo en el precio convenido un 5 % de descuento por el mal estado de la cáscara, pesal.

—Lorusso Miguel (su prueba); siendo improcedente el levantamiento de la prueba que se pretende, por cuanto esta no acredita que las partes hayan llegado a hacer valer sus derechos en este juicio y confirma el auto del juez doctor Estrada que decía con el cúmplase que la sentencia apelada se ajusta al buen pentimiento, no ha lugar y siendo esto responsable del pretendido abandono el contador señor E. Magliandoni. Agúnio intimesele cumpla su deber".

—Rabuffa Francisco, recurso de hecho en autos de la quiebra de Pedro Eugenio Girardi; confirma lo resuelto por el juez doctor Estrada que ordenó el archivo del incidente formado ofendo la policía.

Pasando el tribunal que en varios escritos del abogado Morandi se empieza vendidos y se vierten conceptos inconciliables con las severas exigencias del estilo forense que deben serlo materia de medidas que autoriza la ley tendientes a mantener el buen orden de los juicios, ordena se tenga esos términos y se prevonga a los firmantes que en lo sucesivo procedan correctamente.

—Spinzi Attilio contra el F. C. C. de Buenos Aires por cobro de 30.413 pesos importe de una boleo con películas que el ferrocarril víctima del incendio del vagón en que eran conducidas a Santo Tomé confirma con costas la resuelto por el juez doctor Martín Herrera sobre declaración de un testigo.

Causas criminales. Dictámenes fiscales

El fiscal de la cámara en lo criminal y correccional, doctor Beltrán se expide hoy en los siguientes procesos:

Miguel Torres, italiano, 29 años, soltero, por hurto: 6 años de prisión, que se confirmaron la sentencia en cuanto le impone dos años de prisión para que deben ser computados en la parte que lo impone la accesoria de reclusión por tiempo determinado, pues se ha comprobado que las condenas anteriores le hayan sido impuestas cuando no tenía 24 años de edad.

—Enrique Rodríguez, español, 19 años soltero, por homicidio. Considera que corresponde confirmar la sentencia que le impone ocho años de prisión.

—Bartolo Suárez, uruguayo, 30 años, soltero, por hurto: un año y medio de prisión.

—Elio Fumares, español, 21 años, soltero: opina que debe reformarse la sentencia que lo condena por hurto a ocho meses de prisión, debiéndole imponer un año por cada delito de igual naturaleza de un sujeto con malos antecedentes.

—Carlos Blanco, argentino, 19 años, soltero, por tentativa de homicidio, lesiones: considera que debe confirmarse la sentencia que le impone tres años de prisión.

—Antonio Fernández, 24 años, argentino, soltero, por hurto y atentado a la autoridad: considera que debe confirmarse el delito como de robo por cuanto las violencias ejercidas para el acento de policía que pretendió detenerlo, constituyen las características de ese delito, y debe imponérsele dos años de prisión.

En los últimos días del mes en curso se iniciará en La Plata el juicio oral del proceso Mateo Banks

AUN EL TEMIBLE CRIMINAL NO HA CONSEGUIDO ABOGADO PARA SU DEFENSA



Mateo Banks, que todavía, a pesar del tiempo transcurrido desde sus fechorías sigue dando que hacer y que hablar

Como informamos a nuestros lectores, la Corte Suprema de la provincia de Buenos Aires en su reciente acuerdo anuló el procedimiento de la Cámara de Apelaciones del Azul, con respecto al juicio oral seguido en dos causas se recordará, Mateo Banks, convicto y confeso de ser el autor de ocho homicidios fué condenado a sufrir la pena de "reclusión perpetua" en el presidio de Sierra Chica, sentencia que quedó en suspenso por la apelación interpuesta por el defensor del procesado que

defendió a Banks en esa oportunidad, a la alta autoridad judicial que acaba de hacer lugar al recurso, resolviendo que el juicio oral ante la Cámara de Apelaciones, dicte ahora nueva condena o absolución. Este último se considera más que imposible, si ha de tenerse en cuenta que Mateo Banks se confesó autor en cinco declaraciones, negando su participación en las dos últimas, pretendiendo ensayar la fué levantada la incomunicación, que le fuera decretada por el juez del crimen doctor Gualberto M. Iñarcea.

Las víctimas de Banks—

Son ocho, repetimos, los asesinatos cometidos por el desalmado y en las personas de Miguel, Ana María, Dionisia, Juana Dillón de Banks (esposa de Miguel), Cecilia y Sarita Banks, Juan Gaitán Ilescas y Antonio Loiza.

Todos éstos fueron muertos a tiros de escopeta en la mañana del 19 de enero de 1921. Y antes, el criminal había tratado de envenenarlos con estricnina, cosa que no consiguió porque las víctimas, al notar el mal sabor a la comida, rehusaron ingerirla.

Los hechos se consumaron en la estancia "Buena Suerte" y "El Trébol", en el pueblo de Parisch, partido del Azul.

El nuevo juicio que se realizará próximamente el 20 del corriente mes en los tribunales de La Plata, ha despertado gran interés, dado que la suerte lo ha acompañado al criminal en esta impresentia fas del proceso.



Teatros

Van desfilando cómicos buenos, cómicos malos, autores, empresarios, musicantes y portugueses

UN GRAN AUTOR FRANCES DE VANGUARDIA

LA REPRISE DE "LE SIMOUN", EN PARIS

Es a todas luces evidente la renovación teatral que se viene operando en Francia después de la guerra. Contribuyen poderosamente a ese renacimiento artístico algunos directores escénicos que cuentan con el apoyo de determinados grupos y camaradas literarios.

Georges Pitoeff, director y primer actor al finalizar la guerra de un teatro en Ginebra, supo llevar la alta honra de revelar al público suizo un formidable autor francés, H. R. Lenormand. Rodolfo Darzen, otro de los animadores del movimiento teatral y la Sociedad Cooperativa de Autores franceses hicieron que Pitoeff fuese a París y montase en el Theatre des Arts dos obras de Lenormand, "Le temps est un songe" (El tiempo es un sueño) y Les satés (Los fracasados). Eso ocurrió a fines de 1919 y principios de 1920, pero ya las representaciones ante el público suizo habían levantado gran revuelo y la crítica universal se ocupaba de Lenormand.

En la Argentina todavía no se ha representado ningún trabajo de ese autor, pero Lenormand es leído y comentado.

Lenormand que marcha a la cabeza de una generación de escritores teatrales constituida por elementos juveniles, no es un hombre joven. Al contrario, está en plena madurez física e intelectual.

Sus dramas se llaman, además de los nombrados, "Au desert" (En el desierto), "Les ratés" (Los fracasados), "Terres chaudes" (Tierras calientes), "Le simoun" (El simún) y "Le mangeur de rêves" (El devorador de sueños).

En la lista de obras que los teatros parisienses de vanguardia anuncia para estrenarse en la actual temporada, lista que hemos dado a conocer no hace mucho, figuran algunos nuevos trabajos de ese autor, de tal modo que se le puede decir contrafdo a una producción regular.

Como dramaturgo, así por la factura como por la enjudia no puede darse nada más moderno, nada más de acuerdo con esta hora de inquietud artística y científica que vivimos.

En la literatura actual la crítica señala en nuevela, como en el cuento y en el teatro, una tendencia al género de aventuras y una universalización de asuntos y Lenormand responde en ambos sentidos a esa tendencia en los lugares del mundo más distantes entre sí y nos narran las más amorosas aventuras.

En la psicología está de moda el psicoanálisis freudiano, interesan e teoría de que Lenormand responde por naturaleza. Tan es así que se ha pretendido ver la influencia de Freud en dramas como "El tiempo es un sueño", "El simún" y "El devorador de sueños".

Lenormand es hoy en día representado en toda Europa y "El simún", la obra que ha representado Pitoeff en París ha hecho un recorrido triunfal por Italia en las últimas temporadas.

Veamos cómo juega la primera, parisiénse esa obra, con motivo de sus representaciones en el Odeón. Dice un crónista:

Fermín Gemier, el eximio director, que procura constituir para el Odeón un repertorio a base de las obras más representativas del teatro contemporáneo, ha elegido, de acuerdo a un criterio de selección rigurosa, la tragedia en tercer acto de A. R. Lenormand, "Le Simoun".

En el teatro introspectivo del maduro de A. R. Lenormand, en ese teatro que se esfuerza en descubrirnos el interior, lo inconsciente y los orígenes de las almas, el asunto más liberado y escalofriados los seres son a menudo excepcionales cuando no morbosos. Cuando ellos no son de tal condición, lo es el medio en que se desenvuelven. Flores de civilización, las criaturas de Lenormand exhalan perfumes enfermizos y relentes impuros.

En "Le Simoun", cuyo fondo es la soledad del Sahara, el autor presenta hombres que disfrutan del mismo estado de libertad y están sometidos a las mismas relaciones de dependencia que los seres de las primeras épocas históricas. Uno de ellos, Laurency, que trafica en los oasis, vive carnalmente con una mujer mestiza, impetuosa y sensual, exigente hasta cuando no ama, por instinto primitivo de posesión.

Laurency tiene una hija, fruto de apasionados amores con otra mujer, Clotilde que así se llama la joven, es la propia imagen de Ivonne su madre, a quien adorara Laurency. Y he aquí que este hombre, en la angustia de su soledad moral — pues Alescha la mestiza no es una mujer humana e insociable — bajo la fiebre del perpetuo viaje y de los vientos enloquecedores del desierto empieza a sentir una atracción irresistible por la propia hija, cuya identidad con Ivonne despierta en él el antiguo amor de fascinación, obsesión, deseo, horrible deseo que exacerbado por las febres térridas y por la perversidad de Alescha, le produces una especie de locura y enajenación. Todo esto le arrastraría al desastre, si la mestiza, celosa de Clotilde porque ésta era amada por Cheick, no la hiera de muerte.

Frente al cadáver de su hija, el desdichado padre en medio de la angustia comienza a experimentar su liberación.

Tal es sintéticamente, el asunto de este vigoroso drama que se parece a muchos y no se asemeja a ninguno, porque el autor, aunque parte de realidades cotidianas se eleva hasta las alturas de la tragedia antigua, y esto, en virtud de imitaciones vulgares sino por correspondencias profundas.

Los griegos llamaban fatalidad a esas influencias ocultas y oscuras, a esa voluntad invisible y soberana bajo la cual vivimos, o bien daban nombres divinos a todos estos poderes misteriosos. El moderno análisis psicológico ha adelantado mucho en la investigación de esas fuerzas llegando hasta la disección minuciosa, diríamos nosotros, científicos. No obstante ello, ya sea el simún que exalta, o el ardiente sol que alebra, o la herencia, o cualquier nostalgia o imagen capaz de turbar nuestra alma, es lo cierto que ella palpita y que su misterio subsiste.

Colocando al hombre en relación con todas estas influencias, la soledad torrida, la intensidad de los apetitos provocados por la intensidad del medio, la angustia y la desolación frente al inminente peligro constante, el autor ha evocadera del aire negro participando en la acción como los dioses de la antigüedad. Lenormand les presta un valor lírico y psicológico.

Así realizadas, visibles y sensibles al espectador, no necesitan ser descriptas ni explicadas por los personajes. Estos no pronuncian largos y calcos discursos, a través de los cuales se advierte al autor, y con los cuales se desnaturaliza el lenguaje propio de los héroes en la tragedia. Estos no dicen nada que no puedan decir, tampoco saben más que nosotros los misterios que los rodean. Viven ignorándolos y sin saber que son sus instrumentos. Los pensamientos y las conclusiones del autor sólo podemos deducirlas del conjunto total de la obra. El alma de la tragedia nace de la armonía entre la atmósfera escénica y lo que dicen y hacen los personajes. He aquí en qué consiste la originalidad de una obra como "Le simoun". El autor ha querido dejar trasparentar el alma de sus héroes en toda su pureza y desnudez primordiales, en este drama que se desarrolla en trece cuadros a la manera de los poemas trágicos antiguos. Un coro de ancianos de Tebas o extranjeros, un Diógenes profeta de la Nada, pasan ante el telón, mientras se cambian los decorados, e informan sobre el conflicto dicsófico de la obra: ¿por qué sufren los hombres? ¿Porque Laurency, el aventurero, es un torturado? ¿Porque Alescha ha de matar a la dulce Clotilde? ¿Porque el joven recoger de impuestos es un trastornado mental? A causa del Destino, del día lluvioso, que tortura y perturba los corazones y devora los espíritus.

De esta manera, el drama de Lenormand adquiere una dignidad trágica.

El crónista termina refiriéndose a la interpretación y presentación de "El simún", abundando en elogios para la misma en scene, puesta de acuerdo con una cadena y modernísima inspiración de Gemier, sin el cual la obra puede correr el peligro de resultar un drama puramente exterior. Como intérprete, Gemier, ha realizado del personaje protagónico de la tragedia de Lenormand, una de sus grandes creaciones.

ZACCONI TRIUNFA EN EL COLÓN

Y decimos Zacconi triunfa, porque en verdad resulta sorprendente la forma cómo el público le acompaña en su nueva temporada.

En las funciones de ayer, el Colón se vió atestado de público en todas las grandes veladas de la lírica. La platea, palcos y tertulias, estaban totalmente ocupados. Sólo había algunos claros en el paraíso.

Y esto no deja de ser sorprendente, si se tiene en cuenta que el gran actor italiano termina de ofrecer muchas representaciones en el Nuevo y que después de eso consigue atraer público para llenar un teatro de la capacidad del Colón.

Decididamente, Zacconi se ha ganado las simpatías de los habitantes de esta ciudad de los Pinos, porque a pesar de haber sido nosotros de los que hemos proclamado sus grandes y excepcionales condiciones de intérprete, no creímos nunca que a tanto llegara el interés por verle, en razón del repertorio que cultiva.

Hoy la compañía descansa. Mañana ofrecerá "Otello", la intensa tragedia de Shakespeare, en la que tienen lucido desempeño, a más del trágico, Margherita Bagni y Renzo Ricci.

LOS DEL AVENIDA VIENTO EN POPA

Méndez y sus virgenes terminaron ayer sus tareas, y ahora a descansar... ¡También no era para menos!... ¡Siete secciones y varias docenas de cambiadas de trajes, bailoteos, zapateados, etc., etc.! Pues, en efecto, desde el primero hasta el último, terminaron su jornada domingurera, satisfechos y cansados de la vida. Habían visto durante todo el día un teatro repleto y habían escuchado un sin fin de aplausos como premio a su ardua labor.

"La tierra de Carmen" (no de Carmen Palacios) se puede decir sin exagerar que abarrotó el teatro en todas las secciones que se representaba. Como de costumbre, tuvieron actuación destacada en esta obra Salud Rodríguez, Margarita Muñoz, Vidal, Gallego, Montenegro y la salerosa Carmen Palacios, que es la "papa en dulce" de la compañía.

Hoy se repite la "antaña española de los cinco autores, en las secciones vermouth y tercera. Completan el programa "Las hijas del placer" y "América", que gusta mucho, a pesar de lo que dice Alberti, su autor, que está arrepentido de haberla escrito.

ENSAYANDO

Bajo la dirección de Luis Bayón Herrera comienzan hoy, en el escenario del San Martín, los ensayos de la nueva compañía que han organizado los Mesuti y que el 15 del corriente se presentará en el 18 de Julio de Montevideo. Como ya anunciamos, este conjunto, muy discreto por otra parte, cultivará un repertorio alegre: pochades, revistas, etc. Como maestro concertador y director de orquesta va Antonio De Bassi.

ALMANZOR v. CASATTI

El teatro Albéniz, de Montevideo, hubo de ser días pasados escenario de una cuasi tragedia. Resulta que anda por aquellas playas un tal Casatti, quien, como autor teatral, es un excelente dentista... Este Benavente de la capital uruguaya llevó a los de Almanzor un drama con vistas a la hilaridad continuada, titulado "Leoncio", y el mismo día de la entrega del mamotreto, mandó fijar por los cuatro cantones de carteleses anunciando el estreno.

Esta audacia "casattiesca" fué motivo de folgorio para los elementos del Albéniz. Se mandó llamar al doctor de marras, se lo preparó una lectura en forma y se lo tomó el ensortijado cabello con toda habilidad. Claro está, que provocó una pequeña bronca en el dentista, quien se largó con una acusación, pero Almanzor, al norte la perdonó, publicó una carta en algunos diarios de la capital vecina, dejando al papá de Leoncio como palo de gallinero.

Por lo cual deducimos que, si el cierto que un autor merece respeto, también lo es que un dentista que manda imprimir carteloses para anunciar un "estreno" que aun no sabe si es representable, merece toda clase de producciones Gerino...

Y si, lector, dijeres ser comento, como me lo contaron te lo cuento".

ESTRENO Y BENEFICIO EN EL MAIPO

Recordamos que hoy se efectúa en el Maipo la función de beneficio de Samuel Baum, activo secretario de la compañía Morganti-Gutiérrez. Se augura un lleno para la función de esta noche, dado que Baum tiene innúmeras amistades y de las que "responden" en un caso como este anotándose con una localidad. En la sección "vermouth", para repetirse en la velada, se estrenará "El arte de tener novio", pieza cómica de C. Romeu y de A. Gutiérrez.

UN GESTO SIMPATICO

A raíz de algunas incelencias que se permitiera dirigirle a nuestro colega Luis César Amadori, un actor de la compañía que actúa en el Mayo, la empresa de ese teatro, procediendo con todo acierto, había resuelto eliminarla del elenco. Enterado Amadori de esa resolución, ha tenido un gesto que le coloca por encima de esas pequeñas miserias de la gente de la farándula.

En una carta dirigida a la empresa de esa compañía, solicita deje sin efecto tal medida.

He aquí la carta en cuestión:

Amigo Alvarez: Las satisfacciones que se me han dado por lo sucedido anoche, sobran. Ahora, si usted quiere complacerme, les ruego no molesten en lo más mínimo a esa señora. Representa en mi parte significarían darle categoría o quitarmela; ninguna de las dos cosas me convence. Gracias. Un apretón de manos de corazón. — *Luis César Amadori.*

VERA GRABINSKA

Algunas crónicas llegadas del Perú nos dan cuenta de la brillante actuación que en Lima desarrolla Vera Grabinska, a quien se sabe, se halla incorporada a la compañía lírica que actúa en el teatro Fórero.

Agotan en esas funciones, la Grabinska consagró triunfar ampliamente en las óperas que intervino. En "Mefistófeles", "Adriana", "Aida", "Gioconda", "Traviata" y "Manón", el cuerpo de baile y su cargo mereció los más grandes elogios por la corrección de todos los "bailes" interpretados.

El triunfo de lyn Grabinska no nos sorprende, por cuanto su actuación en Montevideo mereció también los elogios del público y la crítica, y justo era que estos se confirmaran en otras partes.

LA TEMPORADA DE BLANCA PODESTA EN MONTEVIDEO

No ha sido todo lo afortunada que pronto la ser la temporada que en el Urquiza de Montevideo desarrolla la compañía encabezada por Blanca Podestá. Las causas de esto no tienen otro por mucho experiencia que tengan, se llevan chascos formidables con matemática infortunada.

Mas dejamos la palabra a un colega montevideano que dice, ocupándose del asunto:

Ha quedado resuelto que la temporada de Blanca Podestá termine el domingo 16 en vez de hacerlo el 1º de enero como se había anunciado primeramente o madama, como se dijera más tarde. Las razones determinantes de esa resolución son conocidas. El público, dando por un capricho inexplicable, no se ha dado por entendido la empresa hasta se hayo retirado después de verla, que constituían un derecho inescapable, sino que así alentara la ha visto.

Pocó la impresión que Andrieff y Bracco hayan subido a escena. No lo ha logrado tampoco la circunstancia de representarse una obra que, como la del doctor David Peña, encierra una tendencia que, desgraciadamente, está de acuerdo de los auditoros. Todo ha sido inútil. El público no ha concurrido nunca hasta el otro domingo es para dar a conocer el estreno de "Nuestra Natacha" para ver si algún día, reaccionando el público, llena el teatro.

—¿Cómo será eso del teatro lleno? — por mucho que la noche con forma Berlerini, que ha sabido tomar estas cosas con bastante filosofía.

Digamos ahora, a nuestro vez, que el retraimiento del público significa un acto que no tiene justificación alguna.

LA DANZARINA AUREA

Un buen programa

La catalana al que también efectista bailarinaque tan en gracia ha caído al público (se comprende que calga en gracia, siendo catalana...) anuncia para hoy, en el Florida, un cambio completo de programa.

Nuestra elegante y simpática Pawlova ejecutará los poemas "El torero Paquete", el niaño, de Gener, "Consolación" y "Rapsodia valenciana". Enterados.

La poesia popular: "El arrabal porteño" por Silverio Manco



Siempre se ha dicho y repetido hasta el cansancio que los suburbios de los grandes ciudades con su colorido característico y la emoción de sus habitantes, es un venero inagotable de poesía. Una poesía fácil, de emoción suave; pero no por ello menos meritoria. El alma del suburbio es una expresión viejo que muchos poetas han tratado de reflejar en sus versos. Unos con excelente resultado, otros palidamente, unos "en serio", otros haciendo uso del argot con el cual el pueblo exterioriza muchos de sus pensamientos y muchas de sus inquietudes. Entre estas últimas cuéntase a Silverio Manco quien hace años en libros, revistas y diarios ha dado su interesante personalidad.

Después de un paréntesis, más o menos prolongado, Manco acaba de dar a la publicidad un nuevo libro "El arrabal porteño", conjunto de composiciones cpéticas, de cuadritos al aguafuerte, en los que se trata de reflejar el alma múltiple del pueblo.

Los versos de Manco no tienen pretensión alguna. Son fáciles, quizá demasiado fáciles, de motivos sencillos y de una emotividad suave. La "musa mistonga" inspira a Manco de belleza indudable. Y si no, vea el lector:

¡POBRE CHELA!

Hay varios pelandrunes en la esquina,
qu'están macando el cuero a una percan-
(ta,
pobre grela que da su ventolina
al bacán que la faja... ¡y no se planta!

Tiene pavura negra la minusa
y por güena la cachan de pavota;
la mesma del convoy tan ranifusa
le tiene gran canina: ¡cara rota!...

Y allá están los otarios chamuyando
mientras Chela los juna de reojo;
a su paso esa mina va dejando
el desco de amar, ¡machazo antojo!...

En ambos miraderes lleva Chela
el poema inspirao en lo más turbio,
la luna de arrabal... esta grela
es el alma ¡sandié!... de un suburbio.

La composición que a continuación se lee, de motivo distinto a la anterior, es también agradable

SE PIANTO PARA NO VOLVER

¿Qué querés con tu elegancia, bacanaza presumida?..
si ayer tarde te pasabas con el reo e tu bacán
se te juna en la mirada, grela fula y aburrida
que llevás en tus cadenas las cadencias de un golán

Te domina la milonga con sus lujos y esplendores,
y entre todas las personas nos la pasa en el Pigall,
pero jaraca! si la barra se rechifla e tus amores
no te queda más remedio que rajar pa un hospital

Has dejao el conventillo con un fajo e berretines
y has pegao ese gran salto que te dió por intentar,
el hembraje te quemaba y en milongas y festines
los bacanes más mugrientos te fajaron a robar.

En tus noches de lujuria te has cachao cada curda
mamita mía! que la mersa te gozaba, con champán,
tus requiebros y posturas eran propios de una grela
de una grela papirusa con encantos de golán.

Y tus viejos, pobres viejos, en el mismo conventille
siempre aguardan el regreso con su cálido querer;
mas, la mina ya no vuelve, se ha marrao con tanto brillo
¡que la patea ranifusa se plantó pa no volver!

El volumen termina con un soboro de loyola, "La muchachita que rodó en el vicio", bien escrita y excelentemente realizada. De ella dice el autor: "La muchachita que rodó en el vicio es un girón de vida, un trago amargo del vivir miserable que llevan muchos "muertos que caminan". Es la voz del arrabal, del pecado y del libertinaje en la noche trágica y sangrienta del arrabal porteño.

CASINO
MAIPU 336
Maipú 336. Hoy, a las 21, debuto de The Two Fishers en su original número: Los encantos de la selva. Grandioso éxito de Eclair and Co., Manuel Vega, Les Omero, mamita Duval y toda la compañía. Entrada general, 1.50 $; paraíso con asiento, 0.50.

TEATRO COMOSPOLITA
25 de Mayo 450 - U. T. 1769 Avda.
GENERO DE FOLIES BERGERE DE PARIS
Presentando este aviso tendrá usted un 50 por ciento de rebaja en el precio de la función completa. Todas las noches variado y selecto programa.
FUNCION COMPLETA, $ 1

TEATRO DE LA COMEDIA
C. Pellegrini 248 U. T. 3727, Riv.
Compañía española de zarzuelas, y revistas Lamas y Ferrer.
Hoy, a las 21:
RUIDO DE SABLES
A las 22:
Alegría del batallón
A las 23
RUIDO DE SABLES
Platea, $ 1 por sección

IMPORTANTE REMATE
— POR —
Eduardo Guzman
151 LOTES DE TERRENO EN BANFIELD. — EN 80 MENSUALIDADES SIN INTERES
El Domingo 16 de Diciembre—A las 14 (2 de la tarde)
BASE INFIMA: 5 PESOS POR LOTE
Situados en el paraje más alto de Bánfield, linderos a la quinta del Sr. Castro. A seis cuadras de la estación, con empedrado a dos cuadras y a tres del tranvía eléctrico, a sangre y de los Talleres del F. C. Rodeados de edificación, con luz eléctrica, 127 trenes diarios, tranvías eléctricos No. 102 y 103 y servicio de ómnibus a un paso de los terrenos.
Ocasión única que resuelve el problema de la vivienda con un pequeño desembolso.
Tres mensualidades como seña y cuatro más al firmar las escrituras, con posesión inmediata, título perfecto y definitivo.
La venta se hará sobre los mismos terrenos, bajo carpa y en la estación Bánfield habrá ómnibus disponibles para los interesados.
Datos y planos, calle LAVALLE 1268, piso 3o. escritorio 38; o calle SAN JUAN 1635, en Bánfield.


Bandoneones (envarillados) 65 teclas para estudio a . . . . . $ 150
71 teclas, voces dobles acero con estuche. Para orquesta . . . . . $ 250
Con incrustaciones de nácar . . . . . $ 300
Con ricas incrustaciones de nácar y filetes de plata, a . . . . . $ 450
Pianos Alemanes Desde $900
Romero, Fernandez
Florida 255 y me Mitre 347 — Buenos Aires
ACCESORIOS
1ª Clase extra, $ bajos $ 20
Voces de acero . . . $ 30
Teclado a piano . . $ 40


VIOLINES
Para estudio con caja y arco a . . . . . $ 20
Para orquesta a . . . . . $ 50
Grandes facilidades de pago
Catálogos gratis


Todos a la "Feria de Trajes" en Alblon House, Cangallo esq. Maipú, es la oportunidad más brillante para adquirir su traje de verano.
Trajes hechos de pura lana a irreprochable corte desde $ 45 a $ 85.
Trajes hechos de gabardina peinado inglés desde $ 55 a $ 75.
Trajes sobre medida, últimas creaciones, desde $ 135 a $ 89.50.
Pida el nuevo catálogo de verano número 28, gratis

Carreras: Todos los hipódromos

LOS CLASICOS PALERMO Y PEDRO CHAPAR

Mamelukе confirma su anterior victoria y la plena posesión de sus medios. — Tapial se está revelando un producto de mérito. — Tarn no debió ser presentado



Mamluke cruza triunfal el disco, escoltado por su único adversario Tangage, que se portó como bueno.

EL CLASICO PALERMO

A pesar de que de antemano se descontaba el triunfo del crack del stud Ayacucho en el clásico Palermo, y se conceptuaba la carrera desprovista de interés, tuvo su momento de expectativa, por la tenaz persecución de que fue blanco el objeto Tangage a Mamelukе, durante la primera etapa de la carrera, sin que se notara violentado en su acción, y por el contrario no viéndose fácilmente detrás del favorito.

Cuando pocos metros antes de cruzar la recta Tangage acudió las distancias aproximándose en actitud amenazadora al leader, no faltaron entusiastas que lo aclamaran, sin reparar en la desventura con que corría Mamelukе bienpalabras de severa crítica para su confirmado al freno, contenido por su jockey, que no creyó en ningún momento necesario obligarlo al hijo de Mojinete a emplearse a fondo, para contrarrestar la carga de su único como inofensivo rival.

Sin embargo, debemos reconocer que se ha portado bravamente el viejo hijo de Larrea, no haciendo un papel desairado y por el contrario mucho más brillante de lo que esperaba la mayoría, al acompañar a Mamelukе, hasta pocos metros antes del disco, siendo vencido por dos cuerpos, bien que a voluntad, pero en el recomendable tiempo de 1'36" 3/5 para los 1600 metros.

En cuanto a Mamelukе ha respondido a su triunfo del clásico Comparación, confirmando con la hermosa performance de ayer, que ha recuperado totalmente la forma, y en esas condiciones es un rival de títulos perfectamente asimilado de lucro.



Tapial comina a Murmullo en los tramos finales, teniendo que emplearse seriamente

Lo sensible es que el público sea el principal "pagano" de estos errores, cobijado en la seriedad y tacto de los propietarios de algunas chaquetillas que visten los pilotos de ciertos competidores.

EL PREMIO PEDRO CHAPAR

La presencia de Tarn, que se daba por muy dudosa, contribuyó a esperar el segundo clásico de ayer como el plato fuerte de la reunión, asignándosele inmerecidamente, de que se le creía decepcionado por otorgársele a Tapial una gran superioridad sobre el resto de los competidores.

Sin embargo, si bien Tarn defraudó las esperanzas de los que creyeron en él, el desarrollo de la carrera cobró mucho interés, por la destacada actuación de Murmullo, que opuso seria resistencia al favorito, que tuvo que ser totalmente exigido para poder vencer al defensor de la Petite Ecurie, que ayer ha demostrado que es un potrillo muy parejo, pero que ha sido injustamente castigado, al correrlo en clásicos pruebas en que no tenía chance pidiéndole esfuerzos a los que no estaba en condiciones de responder, y que bien pudieron malograr su campaña.

Tapial se ha revelado al triunfar matemáticamente, imponiendo condiciones a rigor de látigo, como un potrillo de gran porvenir, que aún no ha demostrado todo lo que es capaz de predecir, una vez bien sazonado, y en la medida del estado, pues nada le falta, ni medios ni origen.

En cuanto a Tarn, no cabe más que ahí el secreto en que ha fincado siempre los mejores merecimientos de un profesional, y su creciente y admirado éxito.

Luego, pues, debemos aceptar como razonable, aunque en el fondo tenga un parte de injusticia, la medida que han dado en adoptar determinados propietarios, ante los fracasos de sus caballos, sin una explicación satisfactoria, medida a la que el tiempo dará un verdadero valor, confirmando o desautorizando el cambio producido, pero sin olvidar que a este fallo, debe cargarse en defensa, de una de las partes, lo que dejáramos sentado al comienzo, respecto al carácter de algunos propietarios.

SOLIS DEBIO GANAR

Corrió con muy mala suerte ayer, el pupilo del stud Laprida, que de haberse librado de ella, él y no otro hubiera sido el ganador del handicap de la tarde.

Cuando inició el ataque frente a las tribunas populares, encontró de improviso cerrado el paso por Cierva, que corría en la punta y Edén que venía a su costado.

Cien metros antes del disco intentó pasar entre la empalizada y Cierva pero éste no dió paso, en momento que Bajatet ya a las grupas de Edén corría bien junto al crack rosarino y Manendor cargaba por la parte exterior, impidiendo en toda forma el paso a Solís los cuatro caballos que corrían delante de él, viéndose obligado Pelletier a levantar y sacar por afuera, en el momento digno de la prueba, anulando la maniobra totalmente su chance, desde que no había tiempo ni distancia para recuperar el terreno perdido.

De no mediar las contratiempos apuntados, por la forma de emplearse al final, Solís dejó la impresión que hubiera ganado fácilmente la carrera a su favor.

DOMINGO TORTEROLO SE VA EN FEBRERO A EUROPA

El renombrado jockey, el maestro, como cariñosamente se le llama, nos abandona. A mediados de febrero parte para Europa en compañía de su esposa, pero piensa, según nos ha manifestado, estar de vuelta a fines del año entrante.

Torterolo era un símbolo en nuestras pistas, y si sus cualidades de piloto experto, despertaron grandes entusiasmos, su larga actuación fué el nexo que unió a dos épocas de nuestra vida hípica, la iniciación de nuestro turf y su pleno florecimiento.

Su falta del escenario turfista, será doblemente sentida en el actual momento, en que se han notado la crisis de buenos jockeys y por lo tanto, será un sensible vacío el que dejará Torterolo en Palermo.

Llévanlo a las extranjeras playas, justos deseos de conocer el movimiento del turf europeo, deseo tan natural en él que ha dedicado sus ardientes entusiasmos a las actividades hípicas, más por vocación incontrastable, que por los beneficios que le reporta.

Torterolo, más que jockey es un devoto del turf, profesa la religión hípica por convicción, sin jamás pensar en ella como en un medio de vida. Y es ese mismo culto el que lo arrastra a la vida de Europa, que debió visitar en sus mejores tiempos, cuando la energía y la confianza en sí mismo que proporciona la juventud, eran un factor más para el éxito, que lo hubieran acompañado en su jira por las pistas europeas.

EDUARDO ELNEN OTRA VEZ EN LA BRECHA

La designación de Eduardo Elnen para hacerse cargo de la preparación de los pensionistas del stud Don Alfonso, ha sido recibida con general aplauso, por las simpatías de que siempre ha gozado el ex cuidador del stud Don Gonalo y su indiscutible competencia en el arte de entrenar "pur sang".

Aunque sus sonadas victorias de otra época, que le colocaran como el primero de nuestros cuidadores, como el mucho consumado y por excelencia del training, datan de épocas ya lejanas, sus triunfos se mantienen frescos, y su recuerdo latente en la memoria de los aficionados de todos los tiempos, que lo consideraron con justo respeto y con la admiración que la inteligencia y la honestidad traen siempre aparejadas.

La firma de Eduardo Elnen se conoció en la preparación de un producto y ahí el secreto en que ha fincado siempre los mejores merecimientos de un profesional, y su creciente y admirado éxito.

Luego, pues, debemos aceptar como razonable, aunque en el fondo tenga un parte de injusticia, la medida que han dado en adoptar determinados propietarios, ante los fracasos de sus caballos, sin una explicación satisfactoria, medida a la que el tiempo dará un verdadero valor, confirmando o desautorizando el cambio producido, pero sin olvidar que a este fallo, debe cargarse en defensa, de una de las partes, lo que dejáramos sentado al comienzo, respecto al carácter de algunos propietarios.

LOS CAMBIOS DE CUIDADORES

Se ha producido en breve espacio de tiempo una reacción entre los propietarios que no conformes con las performances producidas por sus caballos, han resuelto cambiar de entrenadores, medida radical y enérgica, que no todas las veces produciría los resultados apetecidos, ni modificaría el temperamento y la calidad de los animales que hayan motivado tan grave determinación.

Pero ha ocurrido que el cambio de mano, en general ha confirmado con los hechos posteriores, el acierto de buscar el éxito en otras personas, con mayores conocimientos o dedicación en el cuidado de los animales de carrera o con más suerte, si se quiere.

Pero puede suceder, que el defecto no parta del trainer, sino de propietarios muy optimistas, que pretendan correr seguido, y que a este defecto sumen el de ser demasiado jugadores, con el agravante de no saber perder.

Esta clase de propietarios son un peligro permanente para un cuidador, y hasta fueron sus buenas obligaciones, apurando los caballos, para proporcionarle rápido desquite al dueño jugador.

Sin embargo, debemos dejar constancia, que en la mayoría de los casos en que se ha cambiado de cuidador, ha primado el buen sentido, y aunque las consideraciones que dejamos consignadas discutpen a unos, hay hechos tan patentes con tal fuerza de convicción que da razón a los otros.

No es el caso de echar fama y vivir siempre dormido en los laureles conquistados en lejanas épocas, cuando más jóvenes, con más entusiasmos se atendía la preparación de los caballos personalmente, sin descuidar detalles, que hoy se confían a manos asalariadas y sin responsabilidad de ningún género.

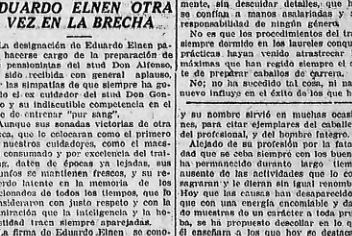
No es que los procedimientos del trainer siempre dormido en los laureles conquistados en lejanas épocas, cuando más jóvenes, con más entusiasmos se atendía la preparación de los caballos personalmente, sin descuidar detalles, que hoy se confían a manos asalariadas y sin responsabilidad de ningún género.

No es que los procedimientos del trainer siempre dormido en los laureles conquistados prácticas hayan venido atrastrecar las máximas que han regido siempre el arte de preparar caballos de carrera.

No; no ha sucedido tal cosa, ni nada nuevo influye en el éxito de los que hoy y su nombre sirvió en muchas ocasiones, para citar ejemplares del caballero, del profesional, y del hombre fatigré.

Alejado de su profesión por la fatalidad que se ceba siempre con los buenos, ha permanecido durante largo tiempo ausente de las actividades que lo consagraron y le dieron sin igual renombre. Hoy que las causas han desaparecido y pues con una energía encomiable y digna de nuestras de un carácter a toda prueba, se ha propuesto descollar en lo que él enseñara a los que hoy no destacan, nos complacemos en hacerle llegar nuestros mejores augurios, haciendo votos porque sus triunfos de otrora se repitan con la misma frecuencia y siga firme en la decisión y el norte que se ha fijado.

El éxito siempre acompaña a los hombres fuertes y decididos.



El final del handicap de fondo en el que El Cubano respondió a la fija que se corrieron Manchito y los suyos



Llegada de la séptima carrera en la que Bajazet sobre la misma meta. Mancador consiguió hacerle puesta a

NANDIPA SE SINTIO EN UN TRABAJO

Esta vez los males han aparecido por otro lado, cuando ya sano, estaba listo para reprisar.

El sábado se sintió en un trabajo y "se arrimó", como llaman en el argot del turf a la manquera de las palletas, que son siempre graves, y se reproducen apenas mejoradas.

Tiene para rato el hijo de Larrea, pues...

CON LA GARRA HUBO METEJON

Carabajal se encargó de repartir el dicto por carta y verdaderas sin perdonar a los pobres muchachos de la prensa, que se metieron con patas y todo... Así fué el tendal de dolencias, después de la carrera. No se oían más que los lamentos y los ayes.

Menos mal que a rengión seguido Carabajal salió a correr a Habitantin, que si no lo casca la muchachada.

El pobre no tuvo la culpa, fué con la mejor voluntad que los hizo meter. ¡Ya verán cómo no ha acertar a La Garra, por cuando gane!

¡También este Carabajal es más que rendón... pero cualquiera sabe cuándo de verdad le empuja!...

¡NOVIOS!



Resuelvan su situación alquilando en casa Tarifas. Cualquier traje de etiqueta nuevo.

Casa MARTINEZ
Victoria 942.—U. T. 4081. Rivadavia

SECRETAS URINARIAS
Diatermia. 814
Doctor PRAT
del Hospital Pedro Lagleyze y Dres. A. Durand, Bienvenido Gea, Mintar, y enfermedades de la próstata, procedimiento rápido y sin dolor. — Abonos económicos
SUIPACHA 612
Consultas de 14 a 19

"EL DERBY"
CAFE, BAR y BILLARES
IBAÑEZ y Cia.
Gran orquesta con "Jazz Band"
784-B. Mitre-783
Plaza 25 de Mayo — SAN JUAN

A POLIZAS DINERO
"EL LYONES"
Suipacha 117

SECRETAS
Gonorrea y gota militar
LO MEJOR QUE SE CONOCE ES LA
INYECCION BARALIS (Uretral)
EN LAS FARMACIAS Y EN SUS DEPOSITOS
Santa Fe 1699 y 4402, Rivadavia 5400 y 7008, Cabildo 2171, Garay y Lima, San Juan y Boedo, E. Ríos 500

VINOS "BATTAGLIA"
LOS MEJORES DE PRODUCCION ARGENTINA
Escritorio y Depósitos: Independencia 3283 al 3291

LA BOTANICA
Hierbas medicinales para el tratamiento eficaz de las enfermedades. Hay que volver a la Naturaleza para poder vivir fuertes y sanos, en ella está cuanto se necesita para la vida. Se atiende de 9 a 12 y de 2 a 7.
Pidan folletos explicativos.
D. CARRERA. Rivadavia 6833, U. T. 2223 (Flores).

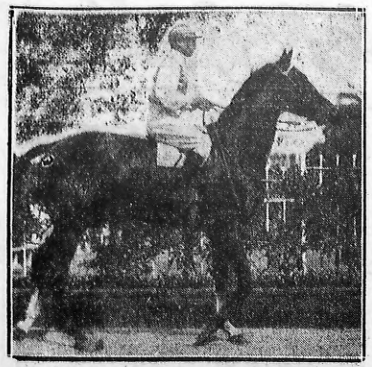
Pida a su Farmacéutico o a la Farmacia Franco-Inglesa
PALLIDINE
la Fuerza regeneradora de todo organismo minado por
SIFILIS
"El Pagelo de la Humanidad"
Se toma en toda estación
Prospectos:
Casa Taffi, Avda. de Mayo 632

REJUVENECER
Un gran invento científico alemán recién ingresado, ofrece con maravilloso éxito, la prolongación juvenil por "kinesiterapia" física. los hombres prematuramente envejecidos, débiles o agotados y enfermos.
Esposos y esposas, interesa a su felicidad. Pida tratado gratis(folleto ilustrado) al famoso a Representante A. Y. Casilla Correo 2053. Buenos Aires.

ALHAJAS Y POLIZAS en consignación. Adelanto el máximo de su valor
Remates mensuales en el antiguo local "Equitativa". Cerrito 358

INSTITUTO MEDICO FISIOTERAPICO
DOCTOR A. FEINMANN
Director
VENEREAS y SIFILIS
DIATERMIA
IMPOTENCIA Y DEBILIDAD SEXUAL
Nuevo Tratamiento Científico y Racional
Seborrea-Acné
Cura rápida, sin dolor, y definitivamente garantida de la blenorragia. Gota militar, Artritis, Dolor ciática, etc., por hombres y crónicas que han sido procedimientos científicos de este Instituto, cuyo gran laboratorio para enfermedades venéreas es único en la República por sus instalaciones y métodos especiales de curación. Aplicación de la inyección sin dolor, electricidad de alta frecuencia, Termoterapia, Baños, etc. en sus vías. Facilidad. Tratamientos por abonos económicos
Consultas: Ladies, caballeros y niños de 8 a 12 y de 2 a 11 p. m.
Seborrea únicamente: martes, jueves y sábados de 14 a 17 horas (a 6 pesos)
Tucumán 951 U. T. 0247 Rivadavia

ALHAJAS Y BRILLANTES
Antes de comprar, consulten precios en la casa de
CELESTINO RETTES
Vende más barato que nadie, todo por su valor intrínseco.
Brillantes y Perlas
Compro pagando más alto precio: - Cangallo 537
U. T. 2403 Av.



Cartucho, que ayer se adjudicó fácilmente su primera victoria

Lo que vimos ayer...

Al stud La Cuquita quebrar la "guigne" con Ouro Preto, que obtuvo una honrosa victoria en la prueba inicial, dejando bien parados los prestigios de su competente entraineur, Juan Bianchi.

A Insurrecto luchar bravamente y caer vencido con todos los honores.

A Carmen ganar en buen tiempo y estilo, dejando la impresión de que le costará menos obtener otra victoria en las pistas que lo ha tenido que luchar por conseguir la primera.

A la gran favorita Bonamo fracasar, procurando un serio contraste a la cátedra, que le apostó con gran entusiasmo.

A Cartucho imponerse con relativa holgura, respondiendo a su reciente buena performance en pos de Veneciano.

A Peligro alcanzar el cuarto puesto, solamente, no obstante haberse desempeñado bien; debiendo culparse a su piloto, De Tomasi, de que no lograse mayor éxito, pues lo dirigió pésimamente, en el fondo del lote.

Al debutante Otoño correr discretamente los primeros tramos de la carrera. ¿Iría en ren de tanteo o se apagó como un Lincoln cualquiera?

Al debutante Palikao correr como un vulgar can...

A cinco confirmar sus grandes ligeras, adjudicándose el premio Rico de uno a otro extremo, en el buen tiempo de 1'4" 1/5, y a Arcuri con cuyo nombre Pascual después del dobleto.

A Maturranco demostrar que no es idem y que no tardará en ganar alguna carrerita en la recta, pues está dotado de positivas ligerezas.

A Nopalito confirmar que el cascarrio de Palermo la "queda grande" y que bien hará su caballeriza en dejarlo que se costee la avena en el hipódromo de los eucaliptus.

A Mameluke ganar al galope el premio Palermo, en el buen tiempo de 1'42" 2/5 y a sus partidarios desencantados con la simple devolución del dinero, pues esperaban pichulear algunos centavos con el sport.

A Tapial conquistar una magnífica victoria en el Chapar, respondiendo al enorme favoritismo con que fué ungido y confirmando el alto concepto que se tiene de sus calidades.

A Murmullo producir una honrosa performance, no así a Tara, que fracasó lamentablemente. Lo que cabe atribuir al esfuerzo que le exigió su caballeriza, haciéndole disputar dos pruebas tan reveras en el corto intervalo de veinticuatro horas.

A Bajazet y Manendor hacer puesta en el handicap de 1 armilla, comunicando un poco de emoción al público, que aplaudió largamente ese final reñido y lleno de interés.

A Cierro correr pésimamente, dando el "reculié" a que nos tienen acostumbrados los pupilos de Santiago Gómez.

A El Cubano imponerse sobre Trotol, en el handicap de fondo, en 2'35" 4/5 los 3200 metros, dejando la impresión de que el hijo de Hurry Up ya se ha aclimatado y que le esperan muchos y buenos éxitos en estas pistas.

A Evil Eye producir una mediocre performance, evidenciando que no vale ya una pata de lo que fuera en manos de Pedro País.

JUAN BIANCHI DEJA EL STUD LA CUQUITA

Antes de disputarse ayer la carrera que ganara Ouro Preto, el cuidador Juan Bianchi, manifestó que cualquiera que fuese el resultado de la prueba, dejaba de entrenar los animales del stud La Cuquita.

Las razones que particularmente nos diera a conocer, justifican a cautitud y conceptuamos acertadísima su determinación, desde cue lo sabemos a Bianchi un hombre que conoce su profesión, y sabe perfectamente cuando debe presentar en público sus pupilos.

EL CUBANO OBTUVO UNA FACIL VICTORIA

No hay vuelta que darle; con El Cubano se corrieron Maschio, Leguisamo y Cía. la fija del año.

El tiempo y la forma como ganó el pupilo del stud Sana Chispas demuestran que el hijo de Hurry Up, ha vuelto por sus restigios alcanzados en las pistas nuroñenses por sus brillante triunfos en importentes pruebas clásicas en algunas de las cuales batiera a Stayer II cuyas bondades no se discuten.

El Cubano será un animal discretísimo que se incorpora, en plena forma, a los handicaps de fondo, que adolecían de buenos elementos, careciendo por lo tanto, de interés.

CARMEN

ASTURIANO

Old Man	Orbit	
	Molsonneuse	
Small Glass	Isinglass	
	Golden Wave	

LUCIE

Cyllene	Bona Vista	
	Arcadia	
Vagrant Maid	Galopin	
	Lady Yarra	

CARTUCHO

ELCANO

Old Man	Orbit	
	Molsonneuse	
Enfantine	Gay Hermit	
	Ante Diem	

CARABINE

The Minstrel	Th. Bard	
	Malibran	
Margate	Martagon	
	Whising Gate	

LA ESTADISTICA AL

Jockeys	
I. Leguisamo	65 carreras
E. Ruiz	50 "
R. Pelletier	49 "
D. Torterolo	31 "

EL DIAGNOSTICO VETERINARIO SOBRE RICO

Como hicimos conocer, se decidió que Rico fuera sometido a la inspección veterinaria de los doctores Durrieu y Calastremé, para que diagnosticaran sobre la posibilidad de poder llevar al celebre hijo de Picacero, nuevamente a un severo entrenamiento.

El doctor Durrieu se muestra pesimista, y pocas esperanzas da, por el momento, para la cura radical de Rico, esperando para ser más categórico, una segunda revisación.

Falta todavía la autorizada opinión del doctor Calastremé, quien, por encontrarse fuera de la capital, no ha podido efectuar la visita que se le ha solicitado, y expedirse en forma definitiva.

Por lo pronto todo hace suponer que aunque golpee cómodamente, será difícil que Rico vuelva a las pistas.

HIPODROMO DE TEMPERLEY

Ecos y comentarios

Los reuniones del sábado y domingo se vieron muy concurridos.

El sábado se produjeron algunas sorpresas y ello fué debido al estado de la pista, afectada por las últimas lluvias.

La reunión de ayer tuvo más importancia, haciéndose más activas las operaciones del sport.

Corrieron animales de San Martín, con éxito relativo.

La comisión de carreras le levantó la suspensión a Lubillier, Arambell y otros que habían cometido a San Martín. Al verlos en las pistas causó grata impresión. Se trata de buenos muchachos y hábiles profesionales.

En la primera carrera ganó Antueco, pronóstico de CRITICA, pagando un dividendo bastante regular. Ardagh no puede quebrar la jetta; sigue abonado al placé.

El Héroe es pura parada; entró tercero, todo apagado. Parece mentira que sea hijo del celebérrimo Larrea.

Se hizo cargo de la preparación de Naviña el entraineur A. Iberra.

En la carrera grande, el jockey J. Farías, que pilotaba a Gárgola, usando de malas artes cerró estensiblemente, durante largo trecho al caballo My Victory, llegando su osadía a tomarlo de las riendas. Ganó Gárgola, siendo su piloto de prácticas gauchas, por cuya causa el público hizo una ruidosa protesta. El propietario de My Victory entabló reclamación ante el comisariato, y considerándola justa, resolvieron los comisarios dis tanciar del primer puesto a la yegua, Gárgola la carrera por ganada a My Victory. El público aplaudió unánimente el fallo justo a todas luces.

El stud Dagoberto pagó un modesto dobleto, lo mismo que su entraineur y jockey, F. Pérez. Con Impromtu se corrió un hole el "lagal". Como circuló el dato, lo hicieron favorito. Ganó a fuerza de remo y talón, haciendo frascasar el lance de Quillango, que se condujo admirablemente.

Con Ensing no puede ganar Pablo Ojeda. Tiene varios puestos de placé.

D. Wadis ejerció su profesión de jockey de Temperley. Como se sabe, está suspendido en San Martín.

La sexta carrera fué disputada por 10 de los 11 inscriptos. Dairó a cover la fija de lodo y le encaron boletos por kilos.Dionea, por la carrera que ganó en San Martín, tuvo decididos partidarios. Rodomenia estaba indicadísimo; le boletaron en forma.

La partida se hizo en buen momento; no encontraron algunas ligeras en la vanguardia. Una vez que pisaron el derecho, vimos en los puestos avanzados a Lansing, Double Pacad, Silbatillo y Rodemensis; éste, hábilmente conducido por Domingo Fernández, en rápidos avances pasó a la punta, para ganar fácil.

La carrera del desquite fué ganada por Red Wolf, convertido en el fantasma de las pistas del sud; a pesar de cargar 63 kilos, se impuso fácilmente.

Criollito, largando retrasado, corrió el segundo puesto.

Con Tigris se corrieron una fija y les falló.

No dejó de llamar la atención la colocación segunda de Machito; corrió con 17 ganadores y aparece con más de 2400. ¿No es chiquita la diferencia!

No queremos hacernos eco de lo mucho que se habló en el hipódromo. Se conversan tantas cosas... fantásticas a veces!

HIPODROMO DE SAN MARTIN

Inscripciones para la reunión del 16 de diciembre de 1923:

Premio Clarinette, 1500 metros.— Cuco, Gaditano, Fedora, Mond'Or, Lucky Boy, Lanciano, Pleno, Yuyo Moro, El Corral, Clarin, Pezobina, Panolf, Chamino, Gorgorito.

Premio Dionea, 1000 metros.— Jacobin, Blonda, Parejero, Don Emilio, The Sagamore, Ivol, Demontre, Parfaisme, Tichelo, Gavroche, Valgris, Petit Cherf El Francesito, Pulito, Brasero, India Rubia, Le Solitaire, Salame.o, Abeja III, Gorgorito, Cordoba, Toto XII, Nel Disco.

Premio Ridall Fell, 1500 metros.— Trapazón, Comisionado, Geriza, Marmitón, Frontón, Lista de Poncho, Campero, Jalapa, Fleury, Desden, Argentinito, Florentino, La Gaviota, Doy, Pesgne, Aspaviento, Casa Atada, Colo Colo, Firestone, Pobre Cosa.

Premio San Vicente II, 1000 metros.— Girasol, Red Wolf, Hidalgo, Bagatelle, Peregrino, Alferia, Superlotet, Toledano, Indiscreta, Fred, Mister Dick, Falernum, La Trilla.

Premio Polverín, 2300 metros.— Mariate, Quintuy, Fidalgo, Mac Adam II Chimborazo, Magnífico, Flor y Trigo, El Conde, Cuyé Piedra, Apolizo, Trumpeter.

Premio Rompenalas, 1200 metros. — Don Roberto, Le Solitaire, Fumador, Mercado, Pierrous Facultad, Lucky Boy Falso, Fleur de Mal, Se Bien, Juego Limpio, Glisseur, Ordago, Perry Mont, Puerto Rico, Latirondo, Júpiter, Botón Pampa, Alarcón, Firestone, Alumito.

Premio Musetti, 1600 metros.— Sello, Red Wolf, Floro Azul, Mond'Or, Clarinette, Perchel, Epsom, Perybibuy, Contramano, Lord Primrose, Cyllevel, Tell El Kebir, Pescador, Susie, Carnaburo, Intrigante II.

Premio Cortela, 1100 metros.— Dionea Pichincha, Clarian, Genio y Amor, Oleiro, Sisa, Siderita, La Trilla, Polvoroso Gracciles, Malberry, Cua Mayor.

CALENDARIO HIPICO

Mes de diciembre

Por ser de necesidad inmediata, para propietarios y cuidadores, damos a continuación detalle diario que regirá en el mes próximo:

11—Declaración de forfait en las pruebas ordinarias de la reunión del domingo 16 diciembre.

15—Ratificación de los clásicos Capital General Alvear y Aranzaes.
Apertura de cartas para las reuniones del domingo 23 y martes 25 de diciembre.

16—Premios Coronel Pringles y General Las Heras.

18—Declaración de forfait en las pruebas ordinarias de las reuniones del domingo 23 y martes 25 de diciembre.

22—Ratificación del clásico Clausura.
Apertura de cartas para las reuniones deldomingo 30 diciembre y martes 1o. de enero de 1924.

23—Premios Capital y Gral. Alvear.

25—Premio Arenales.
Declaración de forfait en las pruebas ordinarias de la reunión del domingo 30 de diciembre y en todas las carreras de la reunión del martes 1o. de enero de 1924.

29—Apertura de cartas para la reunión del domingo 6 de enero de 1924.

30—Premio Clausura.

EL DEBUTO DE PALIKAO

En la carrera de productos perdedores de la reunión de ayer realizó su anunciado debuto el propio hermano del excelente Pasbor que venía precedido de grandes prestigios, tanto por su origen, como por la bondad de los ejercicios que venía produciendo y que le asignaban una figuración de primer orden.

Pero, contrariando todas las previsiones de su caballeriza y de la cátedra, el hijo de Perrier se desempeñó en forma desastrada, finalizando fuera del mareador y con pésima acción.

Siendo posible que tan mala performance obedezca a la extrañeza propia de toda iniciación, no abrimos juicio acerca de los méritos del pupilo del Archa; pero el hubiéramos de dejarnos llevar por la impresión que nos causara, no vacilaríamos en vaticinarlo su pronto traslado a los escenarios provincianos...

CARDOSO QUEBRO LA GUIÑA

Una mala racha venía atravesando el cuidador Cardoso, cuyos pupilos no podían ponerse en forma por valiosas e inoportunas dolencias, y cuando ya menguadas éstas, los presentaban en carrera, le tocaban siempre los segundos puestos, presentándose el caso con Chalet Jacque, que hasta casi marcaran un record para ganadores.

El rimpático correntino, por fin quebró la guiña ayer con Cartucho, obteniendo una bonita victoria.

Ya en racha se pondrá temible por que, justo es reconocerlo, sabe su profesión y la aprovecha.

CARMELA HIZO SUS PRIMERA SARMAS

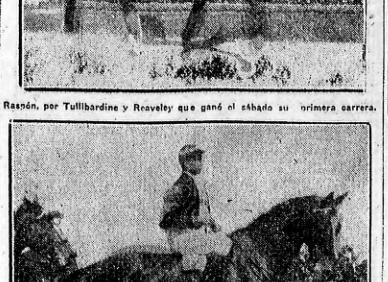
En el premio Clamor, de la reunión de ayer, hizo su debuto esta hija de Bagafogo, sobre la que circulaba rumores muy favorables, que distaron mucho de ser confirmados en público.

En efecto, la pupila de Pianezzi corrió discretamente en los primeros metros, encabezando el lote; pero al llegar a la recta se le apagaron los fuegos, arribando al disco en los últimos puestos y con acción indigna de una descendiente del gran Botafogo.

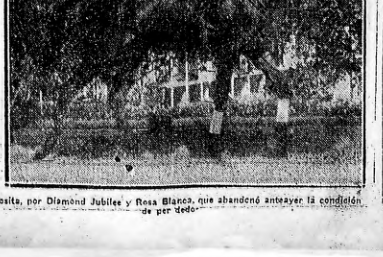
Siguen, a lo que se ve, los papelones de pianezzi que coinciden con los de otros profesionales de la guardia vieja. Y mucho nos tememos que haya llegado la hora del reemplazo para el ex cuidador del Montiel, como llegó para Gabriel Torterolo y Rufino Cell...

Estamos asistiendo a una renovación de valores en el turf, en toda la línea. Y quedan muchos por caer, todavía...

Los que salieron de perdedores el sabado



Rasnén, por Tullibardine y Reaveley que ganó el sábado su primera carrera.



Rosita, por Diamond Jubilee y Rosa Blanca, que abandonó anteayer la condición de perdedor

Yerba Paraguaya extra
Cabeza de Toro
Es la mejor
ESMERADA ELABORACION
En venta en todos los almacenes

Restaurant DANCING ARMENONVILLE
Avenida Alvear 2701, esq. Tagle — U. Telefónica 0533, Palermo
EL LUGAR MAS FRESCO PARA CENAR AL AIRE LIBRE
Todas las noches desde las 20.30 horas
"DINER Y SOUPER DANSANT"
variado número de artistas y bailarinas, reforzado con nuevos elementos recién llegados de Europa
Cantos — Bailes y otras Atracciones
Orquestas: Americana y Típica Criolla (de R. Firpo)
SALONES RESERVADOS.—PRECIOS MODICOS.—
SERVICIO ESPECIAL

MAIPU PIGALL
de MAIPU 322 U. T. 2354 Avda
El Cabaret más confortable y divertido de la Capital
DEBUT DE LA NOTABLE ORQUESTA
"PARAMOUNT JAZZ BAND"
THE GOLDEN CABARET de NEW YORK. Casi lo Teatro Phenix, Higlish Club, Centri Club y Palace Hotel de Río Janeiro y del Royal de San Pablo.

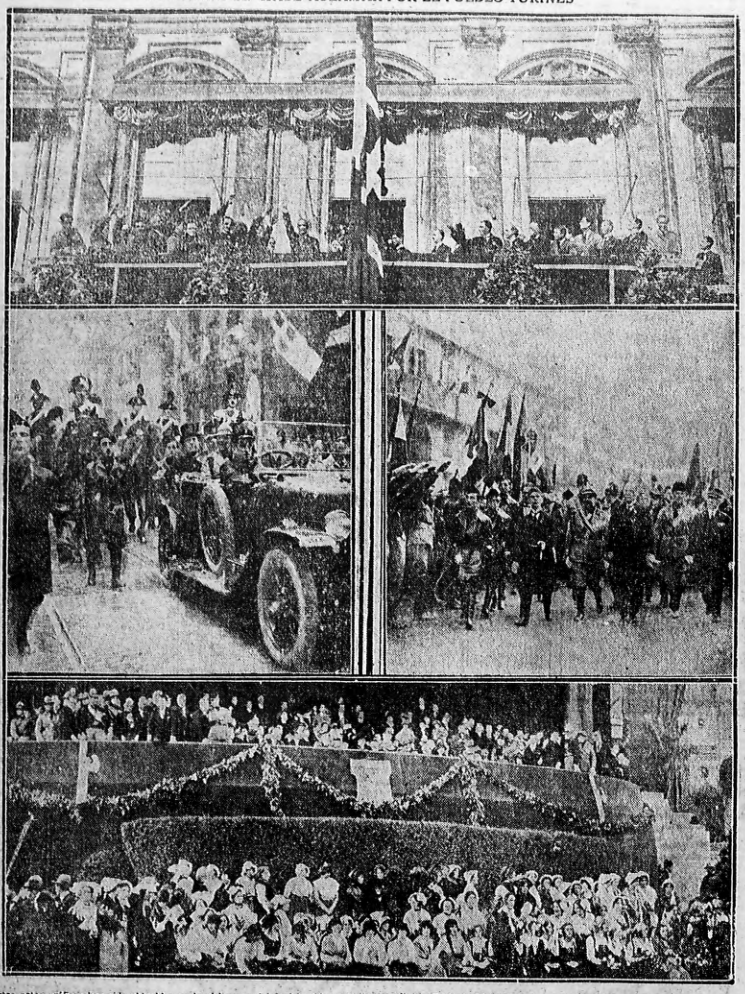
SANZ
MUEBLERIA Y TAPICERIA

Elegante y sólido comedor, roble norteamericano, macizo, desde $195.-
Mesa . . . . . $ 35 Sillas . . . . $ 75

Moderno dormitorio, macizo, 9 piezas, desde $ 245
Pida catálogo ilustrado gratis
50 % Mas barato que cualquier casa
Embalaje y conducción gratis
818 al 844 SARMIENTO 818 al 844

El Mundo á través del objetivo

MUSSOLINI SE HACE ACLAMAR POR EL PUEBLO TURINES



Estas notas gráficas han sido obtenidas en la visita que el jefe del gobierno italiano realizó a Turín, el 24 del mes de octubre. En todas ellas aparece don Benito Mussolini rodeado por la masa del pueblo y los soldados, sin contar a los "camisas negras". Este homenaje al personaje del fascismo revistió ciertamente excepcionales contornos, pero es de hacer notar que en Italia la minoría tiene dominada a la mayoría por el terror. De ahí que el acto de calurosa obtención a Mussolini pierda mucho de la espontaneidad con que muchos nos lo quieren presentar. Arriba de estas ilustraciones se puede observar al huésped de honor de los turineses agradeciendo, desde el municipio, la demostración de que fué objeto, demostración, que, sea dicho en honor a la verdad, él se hizo preparar. En el Centro y retornando de este número del abundante programa de festejos oficiales. Y, finalmente, a Mussolini en el Stadium, rodeado por los prohombres del fascismo y las autoridades de la región. Abajo del palco oficial, hélnos la presencia de las jóvenes más agraciadas de la ciudad, que dieron una nota de belleza y alegría en el agrio conjunto

EL LEADER DEL KU-KUX-KLAN HACE PROSELITOS



Este señor es H. W. Evans figura destacada del Ku Kux Klan. Después de echar mano a todo género de recursos para hacer adeptos, ha resuelto utilizar la radiotelefonía, el medio más moderno de propaganda. Aquí lo vemos, frente a un micrófono comunicándose con millares de oyentes

EL CAMPEON ESTADOUNIDENSE DE GOLF



La Golfers Association Of América patrocina todos los años un torneo de golf, del cual surge el campeón de este popular deporte de Estados Unidos. En 1924 ha correspondido el honor y la correspondiente copa a Gerry Sarazen, uno de los buenos jugadores, que gozan en los círculos deportivos de grandes prestigios.

EL REPOLLO MAS GRÀNDE DEL MUNDO



Los norteamericanos sostienen que éste que aparece en esta fotografía es el repollo más grande del mundo y, después de exhibirlo en un certamen agrícola, le han obsequiado con un gran premio. El lector puede juzgar por el tamaño del vegetal comparándolo con el infante que lo acompaña, el cual no vino al mundo detrás del repollo, como así lo podría suponer alguna niña ingenua.

SE JUEGA AL TENNIS EN EL AGUA



Así, tal como suenas se juega al tennis en el agua. Claro está que ello ocurre donde tienen que ocurrir estas originalidades: en los Estados Unidos. En esta nota puede observarse a la señorita Wanda Bibbald, raqueta y pelota en mano, que se ha adjudicado el campeonato individual del tennis en el agua.

EL MUSSOLINI DE LOS BAVAROS



El actual jefe del gobierno italiano está haciendo escuela. Una mala escuela sin duda. El señor Mussolini al hacer triunfar a las fuerzas burguesas ha despertado, lógicamente, en el mundo a emulación. Primo de Rivera es otro Mussolini. Un pequeño Mussolini, según sus propias declaraciones. Es el caso que todos los países afectados por el comunismo, al no tienen a mano a Mussolini, lo inventan. Esto acaba de ocurrir con el leader de los nacionalistas bávaros Adolfo Hitler. Este señor, a quien el lector contemplará en la fotografía, está dispuesto a mover las fuerzas populares a favor de la dictadura de los menos, pero hasta el presente, sus planes han fracasado por completo, pues el pueblo alemán no parece muy poco a los latinos

El Cine sus obras y sus héroes

EL EXITO DE "NANOOK EL ESQUIMAL"

Con un éxito extraordinario el programa Ajuria ha dado a conocer a nuestro público en el teatro San Martín la prodigiosa película "Nanook, el esquimal", que nos revela con magistral exactitud la incomparable belleza de las regiones árticas y la vida azarosa de esas tribus de esquimales, que desafiando los peligros del hambre y de la nieve arrastran en esas tierras una existencia terrible y misteriosa. La obra, que gira en torno a un pequeño grupo familiar, compuesto por el intrépido esquimal Nanook, su esposa Nita una bellaza del ártico y sus dos pequeñuelos, tiene en ciertos pasajes la emoción íntima de un poema de amor, añadida al inmenso drama de esa lucha contra la naturaleza que opone al hombre su desolación y sus peligros. En el público esta film ha causado verdadero asombro por la belleza de sus paisajes y, al mismo tiempo, por la destreza y el valor de Nanook, por la habilidad con que se desliza sobre la gran sábana blanca y por el sereno ánimo con que desafía la potente garra del oso polar o por la astucia con que descubre bajo la nieve el alimento codiciado. El film de "Nanook el esquimal" es uno de los más justificados en la historia del cine, ya que esta film extraordinario añade al más alto valor artístico un inapreciable valor instructivo.

"Nanook, el esquimal" continuará exhibiéndose en el teatro San Martín.

"SOMBRAS DEL NORTE"

William Desmond es el protagonista de este film universal que será estrenado el miércoles de la semana actual.

En esta producción interviene el famoso perro Rin-tin-tin.

Su asunto puede sintetizarse en las siguientes líneas:

Ben Darby era el muchacho más valiente y al mismo tiempo más tonto y respetado de toda la comarca. Le habían apodado "Wolf" lobo. El padre de Ben era poseedor de una valiosa mina y ciertos sujetos entre ellos Jay Brant, Jeffrey Nellson y Hamingway trataban de robársela. Jeffrey Nellson tiene una bella hija llamada Beatrice que es novia de Ben, la que en vano trata de persuadir a ésta para que no vaya a la guerra.

Al volver de las trincheras Ben se entera que durante su ausencia los enemigos de su padre han logrado su propósito y encuentra a este enfermo y muy pobre. Ben decide vengarse y con el fin de poder hacerlo vuelve a su pueblo simulando que los gases asfixiantes lo han privado de la razón. Al poco tiempo de estar él en el pueblo llega su padre, pero cuando se dirige a encontrarse con él, lo halla muerto.

Profundamente dolorido por la muerte de su padre se dirige a la casa de su novia creyendo que el padre de ella era el asesino del suyo y le obliga a acompañarla a la guarida de los bandidos. Ya vez en ella, encierra a Beatrice en una pieza y él se queda esperando el regreso de Brent, Neil y Hemingway, los que después cambia de idea y le pide a Beatrice que prepare la comida para los dos. Está enfurecida por la actitud de Ben cree que na la comida y el agua que él beberá, pero en el momento que Ben se decide a comer, ella se arrepiente y le avisa. En este momento llegan los bandidos y después de amarrar fuertemente a Ben, dedican comer. Este trata de manifestarles que el agua de la comida está envenenada, pero ellos no le hacen caso y poco después mueren, entre atroces sufrimientos, quedando por lo tanto cumplida la venganza que le había propuesto él.

"EL CRIMEN DE MONICA"

Ivette Andreyer y Juan Tosilou son los principales intérpretes de esta interesante producción que el Programa Insúa ha estrenó ayer en el teatro San Martín.

Mónica, bella y bondadosa joven de humilde posición, había sido dotada por su Hugo Rufact, al contraer enlace. Los primeros años de su vida matrimonial se desliaron apaciblemente entre los cuidados de su hija y las atenciones del hogar; pero la llegada de una muchacha a quien Mónica protegía y de la que Rufact se enamoró vidriantemente, iniciaron la tragedia inminente.

Rufact cuya situación financiera empeoraba cada día, poseía un "haras" cuyo capataz amaba la protegida de Mónica. Cierto día, aprovechando la ausencia de su empleado, Rufact penetra en la habitación de los alrededores y que fuera su antiguo admirador. Este nó lo llega a tiempo para comprobar la muerte de Rufact y decide sacrificarse para salvar a Mónica, declarándose culpable. Cuando la sentencia va recaer sobre él, entre la desesperación de Mónica, el capataz comparece ante ella y le declara que él, conociendo la participación de Rufact en la muerte de su amada, había tomado su venganza cuando lo encontró malamente herido después de su violenta discusión con Mónica. Establecida la verdad el noble amigo de Mónica, una vez libre, se une a ella para protegerla y luchar juntos la felicidad de su hija.

EL TRIUNFO DE MAE MARSH EN "LA ROSA BLANCA" DE DAVID W. GRIFFITH



Mae Marsh e Ivor Kovello en una escena de "La Rosa Blanca", producción de Artistas Unidos

La bella actriz Mae Marsh, a quien David W. Griffith, contó el rol de protagonista de "La rosa blanca", última espectacular producción del mago de la cinematografía moderna, es una de las "estrellas" más intercesantes de la actual constelación cinematográfica de California.

A una peculiar elegancia en sus trajes, una Mae Marsh de naturalidad de sus ademanes, y sin duda que su consagración ha sido definitiva y ambiciosa en esta ocasión, puesto que el interés mayor recaído en la actuación excelente de Mae en su difícil papel.

David W. Griffith ha hecho en "La rosa blanca" uno de sus mejores trabajos artísticos.

Alguien tiempo después, Rufact, viéndose al borde de la ruina, exige a Mónica que le entregue su dote; pero ella se niega alegando el porvenir de su hija. En una violenta discusión, Mónica le censura su pasada falta. Rufact ciego de rabia, intenta golpearla y ella se defiende con un pesado candelabro. Al verlo caer a sus pies sale en busca de socorro a casa de un joven médico radicado hace poco tiempo en los alrededores y que fuera su antiguo admirador. Este nó lo llega a tiempo para comprobar la muerte de Rufact y decide sacrificarse para salvar a Mónica, declarándose culpable. Cuando la sentencia va recaer sobre él, entre la desesperación de Mónica, el capataz comparece ante ella y le declara que él, conociendo la participación de Rufact en la muerte de su amada, había tomado su venganza cuando lo encontró malamente herido después de su violenta discusión con Mónica. Establecida la verdad el noble amigo de Mónica, una vez libre, se une a ella para protegerla y luchar juntos la felicidad de su hija.

LAS ULTIMAS CREACIONES DE LOS MODISTOS PARISIENSES EN EL FILM

La New York Film Exchange ha introducido una novedad en sus programas, que sin duda será del agrado de nuestros lectores.

Periódicamente, la referida aljulladora estrenará un film en tres actos, el cual contendrá todas las modas más en boga en París, que sigue siendo el centro universal de la elegancia femenina.

Esta semana fué estrenada "Metamórfosis", la primera película de ese género y obtuvo un éxito lisonjero por la novedad y la elegancia de los modelos exhibidos procedentes de las casas Martial y Armand, Lewis, Thebaut, Drecoll, Cera Marson, Philippe et Gaston y otras.

Los trajes no son exhibidos únicamente por maniquíes vivientes como se ha hecho hasta ahora ,sino por artistas conocidas, que interpretan una comedia cuya que el film, resulta más ameno. En "Metamórfosis", un matrimonio mal avenido se salva del naufragio moral gracias a la intervención de una elegante, que enseña a la esposa desdeñada el secreto para recuperar el amor del marido.

Aparte de la exhibición de modas femeninas, se presenta en este film una serie de elegantes y originales interiores, diseñados por los más hábiles decoradores de París.

Entre los artistas que interpretan "Metamórfosis", figuran Monique Cryses Jeanne Helbling, André Luguet y otros.

GRAN EXITO OBTUVO ANTEAYER "CAMILO CAMELO"

Ayer estrenó el programa Strand de la Corporación Argentino-Americana, la magnífica producción "Camilo Camelo", habiendo conseguido el más halagador de los éxitos.

Todas las hilarantes "pochades" de Mack Sennett es gutaza esta la que más gustará a nuestro público. Diversos factores intervienen en la realización de este verdadero éxito de hilaridad. Entre ellos el más interesante resulta ser su argumento, una notable sátira de la vida deportiva en todos los países del mundo.

Su protagonista, Camilo Camelo es un hombre entrado y delgadote, que se juega toda su fortuna en una sensacional lucha boxística, en la que él debe aparecer como rival de un terrible pegador con más de 150 kilos de peso y una lista interminable de knocks-outs.

Pero como en el cine las cosas no siempre resultan como en la vida real, acontece que nuestro héroe le gana la pelea a su terrible adversario, mientras que su "manager", que resulta ser de un temperamento excesivamente práctico, huye con la bolsa de ambos contendientes.

En el papel de Camilo Camelo vemos aparecer a uno de los artistas más descatacados de la farándula de Mack Sennett. Su nombre es Billy Bevan, y por sus amplias facultades para la interpretación de papeles cómicos, parece destinado a eclipsar a muchas estrellas de su género. Secunda a Billy Bevan una de las más hermosas bañistas de Mack Sennett, a la que nuestro público ha tenido ocasión de conocer en "Las encrucijadas de Nueva York", Mildred June.

UN ACTOR ARGENTINO QUE TRIUNFA EN PARIS

James Devesa, se está haciendo de una reputación en los estudios franceses

Contadas han sido, por desgracia, las veces que esta página se ha visto engalanada con la noticia del triunfo de un compatriota en el extranjero.

Es por esto que la nueva nos sorprende gratamente lo damos toda la importancia que tiene.

James Devesa, actor argentino de cinematógrafo, que hace algunos años hacha tenazmente entre nosotros por conseguir triunfar en películas nacionales, hace tiempo que leva las anclas de su nave y puso la proa de sus ansiosos hacia tierras de Europa.

Algún tiempo permanecimos sin tener noticias suyas y casi lo teníamos olvidado, cuando cierto día recibimos noticias de él.

Se encontraba en Barcelona, filmando algunas producciones y tenía esperanzas de llegar a París.

Ya el hecho de haber logrado introducirse en una filmadora extranjera, significaba un positivo triunfo y aun cuando en aquel entonces no dejaban muy particularmente, preveíamos, no obstante que había de lograrlo más o menos tarde.

Las últimas noticias recibidas no nos han sorprendido por tanto. Ellas son halagüeñas en verdad, pero eso esperábamos de su tenacidad y sus aptitudes.

James Devesa, ha actuado ya en varios films. El más reciente se titula "La gitanilla" que, según noticias que tenemos a la vista, ha obtenido gran éxito en París, después de recoger muchos aplausos en España.

Actualmente está trabajando en los estudios de Joinville, donde ha ido a visitarlo, para felicitarlo por sus triunfos, nuestro Casul general en París, Sr. Alfredo Eduardo Oliverio.

Reproducimos una escena de "La gitanilla", en la que aparece James Devesa en su rol de protagonista.

Esta producción fué dirigida por Monsieur André Hugon y en ella intervienen renombrados actores de la pantalla francesa, entre quienes se encuentran la célebre Mme. Berangere, qu, como se recordará, desempeñó un importante rol en la grandiosa producción "Los misterios de París".

ADORNOS
PARA FIESTAS, CASAMIENTOS
SERVICIOS para BANQUETES
TOLDOS PARA PATIOS, CARROS y BARRERAS
CASA DE FILPO
TRIUNVIRATO 784
TOLDOS

LA VOZ DEL AIRE

"Revista Telegráfica"

Ha sido puesto en circulación el número 135 de esta revista mensual de radiotelefonía. Contiene el siguiente sumario:

La radio en verano; Telegrafía y telefonía inalámbricas; la recepción radiotelefónica en la Argentina, a largas distancia, por Alfredo H. H. Christensen; Variómetros, por W. James; Amplificación de las bajas frecuencias "sin distorsión", por F. J. Principe; Resistencias variables a mercurio; Sistemas eléctricos de transmisión de energía, por Segundo F. L. Acuña (continuación); Una buena idea y radionovelas, por radio 610; Funcionamiento de las lámparas de recepción con corriente continua de las canalizaciones eléctricas, por Abraham Ringel; El presidente de la Nación en la Exposición de radiocomunicaciones; Algunos de los principales atunes; Notas gráficas; La estación 192 del doctor Catalinea; Galería de radiomanos; El radioflauz, por E. Riano; Exposición Universal de radiocomunicaciones; Notas argentinas; Radio Mundial; Radio sudamericano; Telegrafía y telefonía alámbricas; curso de las corrientes en líneas telegráficas (especial para la "Revista Telegráfica"), por el ing. Ernesto Wollny; Telegrafía impresora, por Rodolfo Paoluccí; Correos y Telégrafos de la Nación, nombramientos; Sin sobre.

Un aficionado argentino hará ensayos de recepción desde el territorio brasileño

A bordo del paquete "Principesa Maria" fondeó partirá mañana con destino al Brasil el entusiasta aficionado señor Salvador Corea, popular al público porteño por los conciertos y conversaciones habidas en su estación transmisora.

Durante el viaje y su estada en el vecino país, el señor Corea efectuará diversos experimentos de recepción a largas distancias con el principal propósito de escuchar los llamados de su propia estación.

El regreso a Buenos Aires lo emprenderá en el "Giulio Cesare".

Es de esperar que un lisonjero éxito acompañe estos ensayos del señor Corea.

No serán, momentáneamente, permitidas nuevas estaciones transmisoras de aficionados

Por una reciente resolución, el ministerio de Marina ha suspendido la concesión de licencias para instalar estaciones radiotelefónicas transmisoras de aficionados.

Subsistirá esta disposición, según se dice, hasta tanto aparezca el decreto reglamentando el funcionamiento de los transmisores de aficionados.

Según se ve, el Poder Ejecutivo asesta un golpe de muerte a los aficionados que estaban pendientes de la palabra oficial para comenzar a transmitir.

Fin duda alguna olvida el P. E. que el grado de adelanto de las radiocomunicaciones se debe, en la Argentina, al entusiasmo y tenacidad de los aficionados y que las estaciones de éstos son — y ello lo demostraremos en su oportunidad — más eficiente y discretas que las oficiales.

El su propósito al disponer tal medida fué el evitar las molestas interferencias, ha incurrido en un lamentable error, por cuanto los aficionados realizan experimentos en horas adecuadas y si algunos no han cuidado seguirán haciéndolo, pues en honor a la verdad, el control de la autoridades, en la actualidad, es inexpresivo para llenar su misión.

Una reconsideración de esta medida sería muy bien recibida y contribuiría a no cortar de raíz un entusiasmo beneficioso al progreso nacional.

Del natural

Aun a pesar de nuestras repetidas observaciones, hay aficionados que insisten al cultivar cierto léxico radiotelefónico que como ejemplo transcribimos taquigráficamente:

"Hoola, hoola, jui, jui, jui... 3 X: hoola, hoola, ahora un mayor, hoola, supongo, hoola, que no temes, hoola, que no le descargue los acumuladores, hoola, hoola, hoola, hoola, si no dice cómo soldaron el cañito aquél, hoola, hoola, a ver cómo se las arregla, hoola, para decirme eso, hoola, hoola, cambio...

"Tres X contestó por radiotelefonía algo que no nos detuvimos a copiar porque con lo que antecede, como elocuente demostración, sobra!!

EL PROGRAMA DE HOY

A las 12.30. — (Radio Cultura) Música y noticias.

A las 13.30. — (Radio Cultura). — Hora oficial y Boletín del Ministerio de Agricultura.

A las 13.30. — (Radio Cultura). El niño Domingo Romero, pianista de 11 años, ejecutará algunas piezas de su repertorio.

Radiotales a cargo del pianista Alberto Soifer y Amalia Fernández.

El señor José María Marcel, acompañado al piano por el señor José María Codeñer, cantará:

1 Marcel-Codeñer. Veni no más (tango).
2 Marcel-Codeñer. El taita (zabalila).
3 Danza de las libélulas (fox-trot de la Giroletto), letra en castellano, de Marcel.
4 Canción de la muñequita (letra de Marcel).
5 Marcel. El rosal de mis amores (vals).
6 Marcel. ¿Qué lindo! (shimmy).

A las 15. — (Radio Sud América). Audición para la orquesta de la Radio Sud América, con el concurso del tenor señor Pedro Somall y del concertista de violín señor Sergio Goldschwartz, acompañado por el compositor argentino señor Luis Sandrini.

1 Schelo, Oberón (ouverture) por la O. R. S. A.
2 Giordano, Marcella, por la O. R. S. A.
3 Caeini, Amarilli (canto), señor Pedro Somali.
4 Joncieres, Romanza y aire de las campanas de Corneville, por la O. R. S. A.
5 Donizetti, Don Pasquale "Aria" (canto), señor Pedro Somali.
6 Bach, Adagio de la Sonata para violín solo, señor Sergio Goldschwartz.
7 Plotow, Marcha "Mappari" (canto), señor Pedro Somali.
8 Pugnant-Kreisler, Preludio y Allegro (violín), señor Sergio Goldschwartz.
9 Donizetti, Elisir d'amore "Una furtiva lagrima" (canto), señor P. Somali.
10 Sammartino, Romanza (violín), señor Sergio Goldschwartz.
11 Penchielli, Giocondo, "Cielo y mare" (canto), señor Pedro Somali.
12 Dalibes, Lakmé (ópera), fantasía, por la O. R. S. A.
13 Mascagni, Iris "Che gelida manina" (canto), señor Pedro Somali.
14 Serrano, El carro del sol, por la O. R. S. A.
15 Breve intermezzo oriental, por la O. R. S. A.

A las 16.15. — (Radio Sud América). Cuentos para niños.

A las 20.30. — Radio Sud América). Utilizando la estación Radio Sud América, esta institución Radio, que no posee broadcasting propia, transmitirá un boletín noticioso, conteniendo datos de interés general comprendidos del día, informaciones diversas de interés general, consejos útiles para los aficionados e indicaciones sobre su marcha interna.

De 21 a 22. — (Estación T. C. R.) Transmitirá un interesante programa a cargo de conocidos elementos.

A las 21. — (Radio Cultura). Audición a cargo de los siguientes ejecutantes: señorita Alicia Medaville (recitado), María Luisa Urrutigoity (cramo), Sexteto Radio Cultura.

Durante la transmisión el pianista Marcelo Bonaso ejecutará varios números.

El señor Adolfo Davila leerá tres interesantes cartas tituladas "Para mi hijo".

1 Sexteto Radio Cultura.
2 Recuerdo de Sevilla (tango).
3 Henri de Regnier. El reposo (recitado).
4 Sexteto Radio Cultura.
5 Waldteufel, Violeta (vals).
6 Williams, Vidalita (pop.).
7 Mastertink, El infiel (recitado).
8 Zandoval, Violeta invernal (pop.).
9 Beethoven, Andante de la quinta sinfonía (arreglado por Liszt), por Marcelo Boasso.
10 Chopin, Mazurca romántica. Gran laraje, fantasía en mi mayor (por Marcelo Boasso).
11 Schumann, Gran fantasía póstuma (Marcelo Boasso).
12 Gluck, O del mio dolce ardor (soprano).
13 Sexteto Radio Cultura.
14 Condesa de Noailles, La ofrenda a la naturaleza (recitado).
15 Sexteto Radio Cultura.

Nota: La señorita Marcoqual, la acompaña al piano el maestro Vergelé.

El Sexteto Radio Cultura está formado por los profesores: R. Di Rirco (piano), E. Scarfiano (violín 1o), J. Borotoro (violín 2o), Sr. Natalia (contrabajo) y R. Spatola (clarinete).

A las 22. — (Radio Cultura) Hora oficial.

PROGRAMA DE MAÑANA

A las 12.30. — (Radio Cultura).— Música y noticias.

A las 13. — (Radio Cultura).— Hora oficial y Boletín del Ministerio de Agricultura.

A las 13.30. — (Radio Cultura) "Dialogos" a cargo de los pianistas señorita Lorenzo Homar y Jerónimo Fattori.

A las 17.30. — (Radio Sud América).— Audición por la Orquesta de la Radio Sud América con el concurso de la Sta. Elcira Rosso, acompañada en el piano por la Srta. Bendelupo.

1 Leloeq. Marcha nupcial de una muñeca.
2 Mezzacapo. Charme d'Espagne (habanera).
3 Mozart. De vient non tardar (canto) Sta. Elcira Rosso, acompañada en el piano por la Srta. Bendelupo.
4 Bilby. Campana a cera.
5 Schumann. Romanza (canto) Sta. Elcira Rosso.
6 Mostkowsky. Melodía (solo de violín) Sta. Margarita Acosco.
7 Saint Saens. Samson y Dalila (ópera) la fantasía.
8 Bizet. Los pescadores de perlas "Aria" (canto) Sr. Adolfo Rosso.
9 Laio. Chanta Russes (solo de violoncello) Sr. Enrique Dalia.
10 Puccini. Tosca "Vesi d'arte" (canto) Sta. Elcira Rosso.
11 Saint Saens. Samson y Dalila. 2a. fantasía.
12 Bellini. Puritani "Aria" (canto), Sta. Elcira Rosso.
13 Wright. A song of waiting.
14 William. Vidalita (canto), Sta. Elcira Rosso.
15 Lincke. Spiegel gavote.

A las 18. — (Radio Sud América).— La señorita María Secudo Smith leerá un cuento para niños.

A las 20.30. — (Radio Club Argentino) Boletín noticioso.

A las 21. — (Radio Cultura) Audición a cargo de los siguientes ejecutantes: señora Lola Fabre (soprano); señorita Carmen Larbea (piano), señor Hale de Roma (tenor), y los nacional Spina - Araujo, acompañado del guitarrista señor L. Fernández. Conferencia del doctor Agustín C. Rebuffo, sobre el tema "Higiene ocular y profilaxis social".

1 Donizetti. Lucia (2a. parte), soprano.
2 Chopin. Sonata en si bemol menor. Allegro (piano).
3 Sokolow. Boletín couchants (autor ruso), tenor.
4 Strauss. Voce di primavera (soprano).
5 Chopin. Sonata en si bemol menor Scherzo), piano.
6 Cluzeau-Mortet. Río indígena (tenor).
7 L. Delibes. Lakmé (aria de las campanas), soprano.
8 Chopin. Sonata en si bemol menor. Marcha fúnebre (piano).
9 Grechaninoff.
a) Quad Thaches tombe.
b) Mon papa (tenor).
10 Chopin. Sonata en si bemol menor. Finale (piano).
11 Grotchaninoff. Berceuse (tenor).

Seguirá parte a cargo del dúo nacional Spina-Araujo, acompañado del guitarrista L. Fernández.

A las 22. — (Radio Cultura).— Hora oficial.

SIGUE EL EXITO DE NUESTRAS OFERTAS
BRILLA COMO EL ASTRO REY
3.90
Vale
LO VENDE
Elia y Tembouri
314 CALLAO 382

Continental
Es una máquina de escribir para toda la vida
CURT BERGER y CIA.
BUENOS AIRES — ESMERALDA 116

PAPELES PINTADOS
— DE —
A. SUJATOVICH
IMPORTADOR DIRECTO DE PAPELES PINTADOS, PINTURAS Y BARNICES
Central: Bmé. MITRE 2371
CERRITO 537
Teléfonos: { U. T. 6210, Mitre (C. 7, 952, Central
BUENOS AIRES

Football y todos los demás deportes

AL MARGEN DEL MATCH DE AYER

Un buen encuentro—

Fuimos al field de Sp. Barracas en la tarde de ayer, dispuestos a ver derrotado a nuestro clevn. Debemos confesar que no nos inspiraba mayor confianza y que la certeza de la derrota se acentuó cuando vimos a un amigo nuestro, imprentero por más señas, entrar al field.

Pero nuestro pálpito fracasó. No sólo triunfó el equipo argentino y en una forma tominante, sino que también fuimos cenados de presenciar un buen encuentro.

No habrá sido el partido de ayer un deslumbrador brillantez, pero hubo excelentes jugadas y momentos de verdadera emoción que el público supo premiar con aplausos. Fué, en general, un match para el cual no se malgastó la plata de la entrada, puesto que se pudo presenciar en varios momentos juego lucido y esfuerzos ponderables.

No diremos tampoco que fué un encuentro capaz de satisfacer los gustos más exigentes: no, nadie va un match bueno, que pudo ser aun mucho mejor.

Ni pudo señalarse como memorable, ni tampoco ponerse a la altura de los últimos internacionales que hemos presenciado en esta capital.

Lo fatal—

Es algo fatal, que equipo que se critica la constitución obtenga una victoria resonante.

Ayer ha pasado algo por el estilo. Al conocerse la constitución del equipo argentino, se formularon serias críticas por entender que el no representaba el verdadero exponente del poderío de la Asociación Argentina. Pero en esta oportunidad, como en otras, el resultado del score ha estado en completo desacuerdo con los valientes formulados.

Así para el Campeonato Sudamericano, el equipo contaba con la opinión favorable de los entendidos, sobre la base de Scarpino, francal rotundamente en el último match, y ayer que esa opinión le fué adversa, el triunfo le correspondió en una forma contundente, que no dejó lugar a dudas sobre su valer y superioridad sobre el rival.

Dominó durante la mayor parte de ambos períodos y actuó con una desenvoltura y maestría que a decir verdad, nos convenció que el conjunto vale.

La línea delantera, sobre todo, actuó en una forma arrolladora que mucho sentimos no haya la misma que nos hubiera representado en la final del campeonato sudamericano.

Y esta actuación tiene su lógica explicación. Hubo en el equipo argentino que actuó ayer, un centro-half y un centro-forward que supieron imprimir al conjunto la debida energía y movilidad como para imponerse.

Tratasense en el lugar de Scarpino, no habrá sido un centro forward de un juego brillante y de una táctica acabada, pero en cambio, fué de una rapidez arrolladora y de una energía sin límites para dirigir la línea, cosa que le falta completamente a Scarpino, que dentro del field es un apático imperturbable.

Si la línea delantera argentina jugó cenado en la final del pasado dominando con la misma energía que actuó ayer, sin querer quitarle méritos al triunfo uruguayo bien merecido por cierto, creemos también, con toda sinceridad, que otro hubiera sido el resultado final del encuentro.

Ha sido el de ayer un triunfo meritorio y merecido. Meritorio porque ha sido obtenido con la inyección de sangre nueva, sin los consagrados, y merecido porque fué la acordada la actuación a ambos conjuntos.

A Muzzio no le dan "pelota"

El partido se inició jugando con una pelota nueva flamante, pero a poco los jugadores argentinos pidieron que se cambiase, pues en demasiada forma el viento la dominaba mejor que ellos con los pies.

Pero la nueva pelota que se trajo no resultó a su vez del agrado de los brasileños, los cuales pidieron que se cortinuara jugando con la que se había iniciado el encuentro.

Así se estuvo un rato, los brasileños no dándole "pelota" a Muzzio que accedía al deseo de los jugadores argentinos, y Muzzio medio cabrero por la pelota, hasta que el partido se continuó desarrollando con la inviana.

Una pregunta interesante —

Le vamos a hacer una pregunta a los brasileños, que a nosotros nos resulta de interés. ¿Quieren decirnos de dónde sacan tan buenos guardavallas? Porque hay que ver la serie de guardavallas notables que nos ha tratado esta gente.

Primero fué Amaral, que causó asombro en el field de U. y Esgrima. Luego fué Kuntz y ahora nos traen a Nelson, que resulta superior a aquellos dos.

¿Cómo se las componen para sacar tan buenos guardavallas? Nos interesa el dato, porque aquí, donde un Cúidano o un Croce son cracks internacionales, no les vendría mal de vez en cuando unas lecciones de atajar con maestría.

Nelson tuvo ayer una actuación brillante, tanto que a no ser por él, el cuadro argentino hubiera obtenido una victoria de esas que hacen rudo por lo elevado del score.

Sacó pelotas de todas partes y de todas las maneras. El hombre parecía que atraía la pelota hacia donde el se hallaba, tan aptó era para colocarse y tan atento estaba a la jugada.

Al finalizar el encuentro, el público premió su labor llevándolo en andas.

Otra de las figuras descollantes—

Otra de las figuras descollantes del field fué Serena. Trabajador incansable, fué un ótimo elemento de ataque alimentando continuamente a la línea delantera y defendiendo con acierto.

Cumplió a conciencia la difícil misión del centro half y nos reveló que cuando se halla en debidas condiciones físicas, es el centro-half insustituible en nuestros equipos internacionales.

Fué una lástima que una dolencia pulmonar le obligara a renunciar su designación de integrante del equipo del sudamericano.

La recaudación—

La expectativa despertada por el partido hasta comprobarla publicando lo recolectado en las boleterías por entrada.

A pesar de estar ya nuestro público bastante cansadito de internacionales que en la presente temporada se le han ofrecido para todos los gustos y de todos los calibres, entró ayer en las boleterías del field, la suma de $ 9.160.

La tristeza de los entrerria-...nos—

Ayer se perdió una fija de esas que los diarios dan como imperdible. Los concordienses que se corrían la refijota de llevarse de vuelta la Copa Uribura a sus pagos, sufrieron un rudo contraste.

Había que ver las caras largas que ponían luego del partido. El correntino Garamuzzi, que por aquello de la vecindad con los entrerrianos, les quiere "entrañablemente", la gozada de lo lindo.

En cambio el otro correntino, el fiato Torres que dice que es entrerriano para despistar, tenía la nariz abultada en forma que se asemejaba a una zanahoria, y era porque la sabía se había ido acumulando en dicho apéndice.

Desbordes de la policía—

Ayer fué un día de accidentes en el field de Sp. Barracas, pero de accidentes que nada tenían que ver con el juego ni con los jugadores.

Dos menores que intentaron saltar una tapia cayeron al suelo, lesionándose, uno de ellos debió ser trasladado a un hospital.

Después, poco antes de finalizar el encuentro, un agente del escuadrón de seguridad, con esa gracia que es la característica de ellos atropelló, rebenque en mano, un grupo de aficionados que se hallaban en la acera opuesta del field, derribando a un conscripto-marinero al suelo, y una de las patas del bruto (no nos referimos al agente sino al caballo), le pisoteó, debiendo también ser trasladado al hospital.

Esta actitud del agente del escuadrón, como lo sucedido el sábado en el field de Huracán, revela una cosa que ya hemos puesto de manifiesto en otras oportunidades, que la policía se está convirtiendo en un factor de desorden, en lugar de mantener el orden.

En el field de Quilmes fueron apaleadas una vez los jugadores de Vélez Sársfield por agentes de la comisaría local; en el field de San Lorenzo es común que los agentes sean los partidarios más fanáticos del cuadro local y provoquen con sus actitudes y ademanes el desbordo de los incultos, y todo ello demuestra que la policía debe moderarse en sus ímpetus de ir que no debe ser juez y parte en lo y que no debe ser juez y parte en la cuestión.

La policía debe ser un factor de orden no de desorden como lo viene haciendo hasta ahora.

QUE SE COMPRE OTRO RELOJ

El partido jugado ayer en Banfield entre el primer cuadro local y el de igual categoría Argentino del Sud por el campeonato amateurista fué controlado por el referee (?) Gómez, el cual, aparte de cometer varias macanas durante el tras curso del match, le dió a los otros tantas sabaticas, lo ocurrió un caso curioso, todo por culpa del reloj.

Se comenzó que éste es de la conocida marca "Tachómetro", pues los dos periodos los hizo de 41 minutos cada uno, lo cual tampoco pasó desapercibido para el público que lo obsequió con una simpática demostración silbática.

Una vez a la cancha interrogamos al citado árbitro (?) el porqué de esos cuatro minutos de menos en cada período, contestándonos que él había jugado 45 minutos bien justos, ni uno más ni uno menos y que su cronómetro "tricho" no podía encasarle y que los otros relojes andaban mal.

Menos mal que a los dos cuadros no le hacían falta mayormente los dos puntos y se conformaban con el empate, porque sino... no queremos imaginarnos lo que hubiera pasado.

No nos gusta dar consejos, pero... casi casi le aconsejaríamos que tirara el cronómetro y se consiguiera aunque sea prestado, otro, porque el día menos pensado, ese reloj le va a dar un dolor de cabeza.

LOS QUE SERAN DE LA PARTIDA

La fecha del internacional referí se aproxima y en consecuencia el entusiasmo que reina entre los mismos cada día va en aumento. Entramos en la semana que coincidirá con la realización del encuentro internacional de los ases del pito y como es de imaginar, los consiguientes preparativos del viaje los ha hecho olvidar por completo su conflicto con los amateuristas.

Hasta el propio Guasone, que a estas horas se encuentra disfrutando de la fresca virura por Rafaela, tiene decidido regresar, para ser uno de los primeros que el sábado próximo por la noche, pongan el pie sobre la planchada del vapor que los traerá de nuevo a la capital.

Los que no irán son Bonfiglio y Ferreyra, que se quedarán en Rafaela, pues el primero debe atender sus intereses comerciales y el segundo, que es empleado de la Municipalidad de Rosario, no ha podido conseguir licencia.

Los demás, todos irán, y ya se sabe que Guasone, Ferreyra y Bonfiglio, son los tres mejores jugadores de la delantera de Rosario.

EL PRIMER GOAL DE AYER



Siguen los triunfos de nuestro chasirett Garamuzzi, confirmando así el acierto de su designación para el puesto de "caporal en jefe" de los fotógrafos de CRITICA. A los muchos triunfos conquistados en Montevideo, hay que agregar el presente, donde puede notarse el primer goal argentino y el estupor del guardavalla carioca al ver caer su arco vencido por su propio compañero

LIBERAL ARGENTINO AFIANZA SU POSICION

Los entusiastas muchachos de Batllana vencieron anteayer holgadamente al fuerte equipo de Nacional, el equipo tan tan temporadas "placé" del ancenso amateurista afianzando sus posiciones en la tabla de las mismas dá la presente temporada y en colocó en situación privilegiada.

En el match que nos ocupa señalaron los goals Raggio 2, Giudici 1 y Castelo 1 El "surdito" Ciarrapico encantado con la actuación de los "boys" que capitanea.

ARREGLOS DE FIELD

Los institucionos bien administradas, forzosamente tienden a un constante progreso, máxime cuando se trata de las más modestas y las que de consiguiente dichos progresos son fáciles de comprobar.

Argentino Juniors, en la sede del club estudio en primer término.

Fué un partido por demás reñido e interesante, en el que tanto uno como otro equipo merecieron la victoria, finalizando con un empate de dos goals por bando.

Abuelito Molinari, que se corría juntamente con sus pollos una gran fija, no esperaba encontrar un rival tan decidido a hacerles pasar tan malos ratos como los que pasaron durante el desarrollo del partido.

Controló el encuentro el referee Taylor, con el acierto que le es característico.

La apología de unos silbidos

Los dirigentes amateuristas siempre han dicho que son los más y los mejores. Aun cuando para justificar lo primero, presentan como testimonio los porcentages de sus clubs, para lo segundo todavía no han presentado una prueba valedera, pues hasta el presente todos los partidos que han realizado con los uruguayos los han perdido.

Pero ellos siguen imperterritos sosteniendo, que son los más y los mejores.

Para certificar esta teoría, nada mejor que el partido de ayer, realizado a pocos días de que otro equipo argentino, representante de la entidad contraria, perdiera el Campeonato Sudamericano, hecho que había enfermado de alegría a los dirigentes amateuristas, y para ello se habían esmerado en elegir una buena representación y en cambio los federacionistas uruguayos no traían un equipo que representara la verdadera potencialidad de aquella entidad.

Y sin embargo los resultados no pueden haber sido más amargos para los dirigentes amateuristas, que habrán comprendido, al fin, que no es humano reirse de las desgracias ajenas, pues los propias pueden resultar peores.

En efecto, el cuadro uruguayo que actuó ayer, que no tiene punto de comparación con el cuadro uruguayo que defendiera los prestigios del football de aquel país en el reciente Campeonato Sudamericano, ha obtenido una fácil victoria sobre el mejor conjunto amateurista que se ha enfrentado. Y tan fácil ha sido la victoria de los uruguayos, tan concluyente fué la derrota del conjunto amateurista, tan evidente el desgaste de los uruguayos para señalar más goals, tan abrumador el dominio de los delanteros de la visita, que, sin desmerecimiento verídico la tomadura de pelo que ha hecho a los jugadores argentinos los contrarios, que el público comprendió que eso de "somos los más y los mejores" era un soberano cuento chino. Y tan fué así, que al finalizar el encuentro, el público premió a los jugadores argentinos, no con los aplausos consagradores, si no con los silbidos, indicadores del desengaño sufrido por los que creyeron en la bondad de la superioridad amateurista.

Para los dirigentes amateuristas, la prueba de ayer ha sido concluyente y desagradora. Les ha demostrado que no son los mejores y que tampoco son los más pues 10.000 personas asistentes a un encuentro de la importancia del de ayer, revela que poco prestigio tiene para el arrastre de aficionados.

El pobre papel desempeñado por el seleccionado argentino en el match de ayer, donde en ningún momento presentó lucha al nivel improvisado, demuestra que no y tanto el poderío de que tanto alardean los dirigentes de la Amateur, y que en lugar de alegrarse por las derrotas de cuadros argentinos en campeonatos sudamericanos, bueno fuera que trataran de fomentar el deporte en una forma más conciliatoria en provecho del progreso del deporte. Si al menos el cuadro argentino no hubiera presentado lucha y demostrado entusiasmo luchando con corazón y energía hasta los minutos finales del encuentro, la derrota no podía muy bien aceptar como uno de los tantos accidentes de las luchas deportivas, pero una derrota en la forma concluyente y definitiva, una derrota con todos los ribetes de "jarana" para los contrarios que no quisieron señalar más tantos, adjetivo ya que todos los contornos de una demostración evidente de la poca consistencia de las afirmaciones del presidente de la Amateurs: "Somos los más y los mejores".

Los más en mecanear, y los mejores... en jugar a la bolita.

---

mente la final el aguerrido y entusiasta eleven del San Martín.

Jugar a lucharse mano por mano y pierna por pierna.

No dudamos que los encuentros, que darán lugar, resultarán lo más interesante que podíamos pueda, ya que los componentes de los mismos recharán en el field el resto con tal de dejar bien demostrado que por algo han llegado a los tramos finales.

ALGO QUE PODRIA IMITARSE

Para el domingo próximo las fuertes escuadras de Colón y Instituto que militan en la Liga Santafesina, tienen proyectado realizar un encuentro a total beneficio de la Caja Pro jugadores inhabilitados.

Aunque aún no hay nada en definitiva resuelto al respecto ya que tan sólo se tiene la idea de realizar el partido con tan altruistas propósitos, no por ello deja de ser un simpático proyecto digno de llevarse a la práctica.

Hemos usado en el epígrafe una frase que podemos volver a repetir para llamar la atención de las autoridades del deporte en esta capital, que pese a todos los proyectos formulados con el mismo fin, aun ninguno de ellos se ha convertido en bella realidad.

Por otra parte, también consignamos la noticia a efectos de dejar constancia de que los "chasareros" se preocupan poco más, por lo visto, que nuestros dirigentes, de poder hoy o mañana satisfacer las necesidades de quienes, en aras del viril deporte, no han omitido sacrificios.

INDEPENDIENTE DE ASAMBLEA

A efectos de tratar la orden del día que trascribimos a continuación, los asociados del Independiente han sido invitados a reunirse en asamblea general la noche del 11 del corriente, a las 20.30 en el teatro Roma, de Avellaneda.

La importancia de los asuntos a tratarse, hacen que sea tiene en cuenta la tirantez de elecciones que existe entre el club y la Asociación Amateurs, por los asuntos que son del dominio público, no nos hacen dudar pues asambleas serán numerosas y bastante bulliciosas.

He aquí la orden del día:

1—Lectura del acta anterior:
2—Consideración de la memoria y balance generales, correspondiente al período que fenece
3—Asuntos varios.
4—Elección de comisión Directiva.

APROVECHARON LA OCASION

Los componentes del equipo de división reserva que representa al club Leandro N. Alem, militantes de la Asociación Argentina de Football, han obtenido en la presente temporada el título de campeón de zona de dicha división.

Para celebrarlo dignamente, los entusiastas muchachos del Alem se asociaron en masa a la demostración que el club La Fraternal ofrecía a los componentes de su primer cuadro y por ello pues, decimos que aprovecharon la ocasión...

LA SUERTE HA SIDO ECHADA

De los tres cotejos clasificados para el ascenso al círculo privilegiado asociacionista, correspondió que jugaran la semifinal los teams de La Fraternal y Sportman, entrando a disputar llana-

UNA CUARTA CAMPEONA

Los del Atlético Caseros están que no caben en sí de gozo.

Lindo, sobre todo, que dentro de la modesta institución constituyeso conjuntamente con Ocrico el alma mater de la institución, ándá como pilla con traje nuevo. Motivo ello el hecho de contar con una cuarta campeona de la zona en que milita y por lo consiguiente, están encantados con la actuación de los pibes.

Han sido componentes de dicha cuarta los siguientes jugadores: Grosson; Tomaselli y Sodor; Erdlecher, Casal y Grimoldi; Maggi, Tonarelli, Barbini, Grimoldi y Romero como titulares del equipo y los elementos de quinta división Berdoli, Belinelli y Castro, que en ocasiones prestaron con bastante eficacia su concurso.

UN RESULTADO DE TERCER

Ayer por la mañana se inhibieron oficialmente, por el campeonato asociacionista, los equipos de tercera división que representan al Central Argentino y al



La brava muchachada de la Liga de Concordia que a pesar de haber sido derrotados por elevado score, jugaron un lindo partido. Acompaña a los simpáticos "colonizadores" nuestro gran mano Taborda, entrerriano de pura cuna

Football y todos los demás deportes



Confirmar do su fama, el arquero brasileño actuó muy bien, a pesar de algunas "erradas" como la presente, en que la pelota no llega a sus manos aun cuando es esta su intención

EL BANQUETE DE LA PATERNAL

Anteanoche, como habíamos anunciado, se llevó a efecto el banquete que los actuales dirigentes del club La Paternal habían preparado en homenaje a sus entusiastas jugadores componentes del equipo de división intermedia que ha logrado el título de campeón de la zona Oeste.

Alrededor de la bien servida mesa se ubicaron no menos de 180 comensales y en los postres hizo uso de la palabra el presidente de la institución, señor Villaquien en pocas palabras, pero bien coordinadas frases, puso de manifiesto a los jugadores el entusiasmo, como podían apreciarlo, porque había sido recibida la conquista del anhelado título los extraños para que en los próximos encuentros finales se comportaran con la altura de miras y comportamiento correcto que lo habían hecho hasta el presente.

Seguidamente habló el delegado del club ante las autoridades asociacionistas, señor Miguel Barrera, cuyas palabras fueron recibidas con nutridos aplausos. Finalmente, en nombre de los jugadores, habló su capitán, el teniente Dutoro, quien agradeció la demostración de que eran objeto.

Todos los jugadores que integraron en la temporada el cuadro de división intermedia, fueron obsequiados con un hermoso reloj pulsera cada uno, demostración ésta efectuada por un asociado del club que había contraído este compromiso en el caso de que el team obtuviera el triunfo sobre el aguerrido equipo de los del Buenos Aires.

Como se ve, pues, el asociado en cuestión llevó las de perder, y fiel a aquello de lo prometido es deuda, aprovechó la circunstancia especial de la demostración de que eran objeto los jugadores, para hacerles entrega del premio que les había ofrecido.

Recesamos decir que en la tenida no faltó un instante de imperar el buen humor y un inmejorable ambiente de fraternal camaradería.

LA PALABRA DE LOS AFICIONADOS

Recibimos y publicamos

Por conceptuarla de sumo interés da-

Banco de Galicia y Bs. Aires

FUNDADO EN 1905

Cap. Autorizado: $ 20.000.000 m/n.
Cap. Realizado . . 17.182.100 m/n.
Fondo de Reserva: $ 1 743.764,15 moneda nacional

Casa Matriz: CANGALLO 448

SUCURSALES

Rivadavia 2438 Rivadavia 5000.
Corrientes 3220. Entre Ríos 206.
Río Cuarto 1101. Mitre 800 (Avellaneda)

ABONA PUNTO DESPOSITOS

En cuenta corriente . . . 1 o/o
A plazo fijo . . . . . Convencional

EN CAJA DE AHORROS
4 1/2 o/o

Con capitalización trimestral de intereses

SERVICIO ESPECIAL DE GIROS SOBRE GALICIA

mos a publicidad una carta que nos envía un aficionado la que no ha merecido de nuestra parte la más mínima modificación. Hela aquí:

"Sabido es el alarde de que hacen ahora los amateuristas con respecto al poder de los equipos combinados que con elementos que prestan su concurso a los clubs a ellos afiliados pueden constituir.

Días pasados cuando la genuina representación del football argentino, pese a lamentablemente el título de Campeón Sudamericano de la presente temporada ante el aguerrido cuadro de los uruguayos, dequiera nos encontráramos no oímos más que decir que nuestra representación no dejaba de ser una murga; que si se hubiera constituido con elementos amateuristas otro hubiera sido el cantar; en fin: la mar en coche.

Afortunadamente poco tiempo hemos tenido que esperar los amantes al viril y noble deporte, para comprobar si en efecto, el alarde de los amateuristas tenía razón de ser.

En el encuentro que disputaron en la tarde de ayer, en el campo del Racing, otrora campo obligado de clásicas mil lides internacionales, hemos apreciado un rudo mentís, a la magnificencia de la fuerza de los combinados amateuristas integrados por elementos fier y nato, de ese desprendimiento de la familia de portera fiel a una causa, inculcada por un Tellechea (cruz diablo!) y sus secuaces precisamente por nada menos que, un asesor de las autoridades comunales de nuestra gran capital.

El contraste experimentado por los amateuristas en el encuentro d'ayer viene a probarnos una vez más que todo se puede de los amateuristas bisbiseados por haber no deja de ser más que un "bluff".

El equipo federacionista que ayer obtuvo el triunfo está muy distante a ser la verdadera representación del football diletante de la vecina orilla y sin embargo ante la "murguita" constituida por los "camanduleros" de la calle Victoria, hizo lo que quiso. Sus forwards, en la contienda que nos ocupa, mismo que ayer, dieron con la pelota mil piruetas y sin embargo los mal denominados componentes del equipo "argentino" poco o nada pudieron hacer para evitarse el garrafal papelón a que eran sometidos por sus rivales.

El segundo half-line se las pasaron corriendo la leche, como vulgarmente se dice y si ese equipo a quienes los amateuristas calificara de "superpoderosos" lucieron esteria la representación argentina donde quiera que fuera.

No por lo que antece de dejamos de reconocer que individualmente algunos de los componentes que ayer llevó la representación amateurista, son jugadores por demás hábiles y que vienen condiciones ponderables para la práctica del sport, pero de eso a que con gente quiera hacernos creer, que en manos de ellos, está lo mejor del deporte pendiente, eso no, ni en broma.

Bien pocos tiempo les quedó para "gozar" la derrota asociacionista del domingo próximo pasado por el título de Campeón de América.

Desde hoy en el caso de aplicarla los pulmones limpios que ellos emplearon para con aquella representación: una murga, o aplicarle aquello de: el pez muere por su propia boca.

NOTICIAS CORTAS DEL DEPORTE EXTRANJERO

En celebración de su 25 aniversario de existencia el First Vienna F. C. está preparando un torneo que promete resultar memorable.

El excelente club al efecto había invitado al club Boscrchot, de Amberes, el Sparta, de Praga, el Red Star, de Paris; el F. C. Nuremberg y el M. T. K. de Budapest.

Si el torneo llega a realizarse, los aficionados y los dirigentes austriacos tendrán ocasión de relacionarse con un buen programa de buen football.

Turcos y Búlgaros acaban de jugar un partido de football que finalizó con un empate de dos goals por bando.

Por lo que antecede, pues, notamos con agrado que el popular deporte está tomando incremento en otras naciones, dando lugar a que equipos representativos de esta se entrenten dando lugar a fraternas luchas en las que por sobre todo prima un ambiente de camaradería y buena armonía.

El comité de football de Suiza, acaba de retirar el título de campeón de la temporada 1922-1923 al F. C. Berna por haber integrado sus equipos en los partidos finales con el jugador Zorzotti, guardavalla, el cual no se hallaba en condiciones. A raíz de esta resolución los clubs Young Boys, de Berna y el Servette, de Ginebra, que resultaron favorecidos por la misma, han renunciado al derecho de disputar el título. Por lo tanto, la temporada 1922-1923 ha finalizado sin campeón.

Una iniciativa inteligente han tenido los clubs de Viena con objeto de evitarse la competencia. Al efecto han decidido no jugar a las mismas horas.

Así, entonces, recientemente, un sábado por la tarde jugaron D. F. C. Praga y. Sport Club ante 18.000 aficionados y el domingo lo hicieron Amateure v. Hakoah ante 35.000 aficionados.

La idea, sin ser nuevamo deja de repertar buenos resultados, tanto a los clubs como a los aficionados. En efecto, el Sparta y el Slavia, que tienen sus campos de hocco en Praga y son muy cercanos, juegan a horas distintas, dando así lugar a que los espectadores escuchando el sonido final de un partido acudan precipitadamente al otro campo para presenciar el encuentro que recién va a comenzar.

Sparta y Slavia, deberán encontrarse en enero próximo en Barcelona, donde ha sido concertado un encuentro entre equipos representativos de España y Checo-Eslovaquia, para el día 13 del mes citado.

Sparta dispondrá de los siguientes jugadores para la gira que nos ocupa: Hochmann, Steiner, Höjer, Cerveny, Koda, Kolenaty; Bimonck, Ivancsek, Kozclub, Hajny, Sedlacek. El Slavia, por su parte, se apresta también a enviar una buena representación, contándose entre sus jugadores a Planjcka, Nytil, Seifert, Plodr, Burger, Ublacker, Kratochvil, Capek, Vanik, Stapl, Kuzel, etcétera.

ATLETISMO

Club Atlético Audax

El día 30 del corriente a las 8 de la mañana, este club hará disputar una carrera pedestre para menores de 17 años, libre, en la distancia de 2.000 mts. Para esta prueba se disputarán seis valiosos premios. Además se disputará un premio conjunto para el club que por medio de sus representantes obtenga mayor número de puntos.

Las inscripciones se reciben diariamente en Juan Jaurés 680 de 19 a 21 y en Vizcnonte 1070 de 20 a 22, siendo de 0,50 m/n. el precio de las mismas.

Carrera pedestre organizada por el "Club Victoria"

En la secretaría del Club Atlético Victoria, calle Victoria 3520, continúan se recibiendo las inscripciones para la numerada prueba pedestre de 2500 metros llanos, para perdedores en la distancia, y la que probablemente se desarrolle por los alrededores de la institución.

Se hallan entre los premios a disputarse, los siguientes: copa Club Atlético Victoria, pi queta de vermeil donada por la casa Gottuzzo y Piana y medallas del Trust Joyero Relojero y Fiaz Patriótica Argentina.

La clasificación se hará según el número de inscriptes.

El precio de la inscripción es de un peso.

Balón

El gran encuentro de ay. — Olimpia se impuso a Chacabuco por elevado score

En el hall del club Argentino de Banfield, que posee en Lomas, se jugó ayer el partido por la semifinal de Competencia entre los primeros cuadros de los clubs Olimpia y Chacabuco.

Desde los primeros momentos pudo notarse una marcada superiocidad en el elevón de Olimpia, cuienes al finalizar el primer tiempo consiguieron marcar 7 goals contra 2 su adversario.

En el segundo tiempo Chacabuco comenzó jugando bien, pero la defensa de Olimpia, pronto segoró la situación todos los avances. Al terminar el match el score era: Olimpia 9; Chacabuco 4.

Con este triunfo Olimpia se clasifica para medirse en la final con el primer equipo del Corinthian Balón Club.

CICLISMO

"Club Ciclista Universal"

La C. D. de esta institución en su última reunión ha resuelto que la carrera Campeonato de la Hora, a disputarse el 16 del corriente la cual se efectúa anualmente en los Lagos de Palermo, se realizará en la pista de la Sociedad Velódromo Argentino cedida gentilmente por dicha empresa, esta medida ha sido tomada debido a una disposición del jefe de policía el cual no permite realizar ninguna clase de pruebas en la vía pública.

Por lo tanto todo interesado en participar en esta prueba la cual es reservada para corredores de 2a y 3a categoría y licenciados por la F. C. A. que no se hallasen prácticos en la pista podrán permitir el acceso a ella para su entrenamiento.

La señal de partida se dará a las 6 de la mañana mediante un sorteo, reglamentario siendo la partida de cada uno de ellos, con un intervalo de diez minutos.

Los premios a distribuirse son:

1a categoría — 1o Premio copa chica. 2o una pinqueta artística con grabados en bronce. 3o medalla de plata. (Si hay más de 10 inscriptos, se otorgará una medalla artística al 4o).

La categoría que no contase con ocho inscriptos se anulará.

Las inscripciones han quedado fijadas en $ 7 para la 1a categoría y $ 1.50 para la 3a categoría. Los socios del club gozarán del 50 o/o, estas se reciben en Montevideo 68, todos los días hasta el jueves 13 a las 20, día en que se clausurará el registro.

En breve daremos muchos detalles de la prueba.

Nuevas autoridades

Los asociados del club Ciclista Buenos Aires últimamente reunidos en asamblea general, han designado a sus nuevas autoridades para regir los destinos de la institución por la temporada 1928-24. Estas son las siguientes:

Presidente Antonio Otegui, vice Fernanuando Bianchi, secretario Emilio Nanni, pro José L. López, tesorero Francisco Borro, pro Ricardo Barquín, vocales: Arturo Fresco, Ernesto Solimano, Raúl Mouriño, Angel Scaglia, Francisco Molina, Ludovico Gilbehrt.

Revisores de cuentas: Aniceto Delabarca y Juan Benda

Delegado ante la F. C. A. Arturo Fresco y J. L. López.

COMPAÑIAS DE NAVEGACION
Hamburgo - Sud Americana - - Hamburg - Amerika Linie

A. M. DELFINO y Cía.—Reconquista 335
S. A. Marítima y Comercial

PROXIMAS SALIDAS DE BUENOS AIRES

VAPOR	SALIDA	ESCALAS
VILLAGARCIA	13 Diciembre	VIGO-CORUÑA-HAMBURGO
TEUTONIA	20 Diciembre	VIGO Y HAMBURGO
ESPAÑA	27 Diciembre	VIGO-CORUÑA-HAMBURGO
BADEN	10 Enero	VIGO-CORUÑA-HAMBURGO
ANTONIO DELFINO	24 Enero	LISBOA - VIGO - BILBAO
CAP POLONIO	31 Febrero	LISBOA - VIGO - BILBAO
GALICIA	7 Febrero	VIGO - HAMBURGO

El ANTONIO DELFINO y CAP POLONIO, además de las escalas arriba indicadas, tocarán también en Santos, Río de Janeiro, Rotterdam y Hamburgo.

EN TODOS LOS VAPORES 3.a CLASE ESPECIAL



Una buena intervención de Nolasch, qui en se adelanta para evitar el encuentro con un foward argentino



El público extranjero su junto ante el triunfo argentino. Terminado el match, una parte de él — el más entusiasta — invade el field para aplaudir a los que conquistaron el brillante trofeo donado por el que fué el gran ciudadano Julio A. Roca

Nuevo Banco Italiano

FUNDADO EN 1887
RECONQUISTA y PLAZA MAYO
Buenos Aires

Capital suscripto . . . $ 10.000.000
Capital realizado . . . 5.000.000
Reserva en Caja de Ahorros el 4 o/o
Corresponsales en todas las principales plazas del mundo.

SUCURSALES
En Italia: Génova
En el interior de la República: Santa Fe, Rosario y San Fernando.
Urbanas: Almirante Brown esq. Lamadrid (Boca), Rioja esq. Rondeau (Barracas); San Juan esq. Bonpland, Corrientes esq. Cerrito y Pueyrredón 175 (Plaza Once).
Banqueros de la Compañía Nacional de Seguros Generales: "Columbia".
Reservas . . . . . $ 8.200.000

BANCO Italo Sud-Americano

Bmé. Mitre 466/61

Capital autorizado . . $ 10.000.000
Capital suscripto . . . 8.200.000
Caja de ahorros a la vista (hasta $ 10.000) 4 o/o
Caja de ahorros cuenta trimestral . . . . . 5 o/o
Caja de ahorros, cuenta semestral . . . . Convencional
Caja de ahorros, cuenta anual . . . . . Convencional
Caja de ahorros "Monedas extranjeras" (plazo convo) 2 1/2 o/o a la vista
El Banco capitaliza los intereses trimestralmente
Se ocupa de todas las operaciones bancarias

JUAN BIGNONE, Gerente

Sucursal No 1: Entre Ríos 1073.
" " 2: Rivadavia 2541
" " 3: Corrientes 3608
" " 4: R. de Irigoyen 1260
" " 5: San Jerónimo 9
(Tucumán) (Córdoba)

TE ANDINO
Evita laxantes y Purga en el jugo intestinal. Catálogo, 20 cts.
ARENALES 22 al Galicia Tel. 6491 (Juncal)
Agencia en (París: 17 Rue Du-eau Asnieres, Seine, París.

¡CALVOS, DE PIEEE, !
¡La "CASA BUSTAMANTE" de Productos Andinos, fundada en 1897, ha constatado definitivamente, que la yerba No 222 (combinación), vigoriza el cabello y aumenta la cabellera de la mujer extraordinariamente!!!
La calvicie de la cara está fuera de modos de enseñe.
Paquetito de prueba con instrucción . . . . . $ 3

LAXANTE-TONICO VEGETAL
NEOLAX-AN
"COMPÁRE LA SEQUEDAD de VIENTRE, la CONSTIPACIÓN, la SENSACION de PESO en el ESTOMAGO, los GASES, los MALOS HUMORES, FLATULENCIAS y todas las AFECCIONES ESTOMACALES en general

ADMINISTRACION
—y—
REDACCION
TELEFONOS: 5427 y 5428, Libertad
Sarmiento 1546

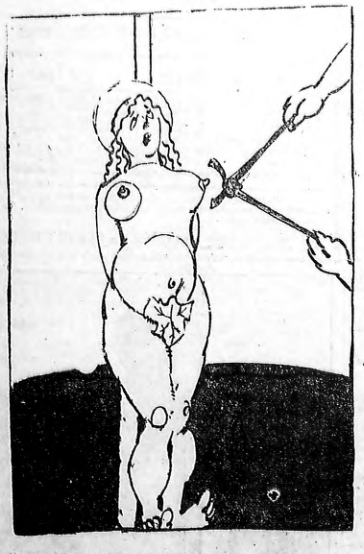
Crítica

BUENOS AIRES, Lunes 10 de Diciembre 1923

Consultorio médico gratuito de CRITICA
atendidos por los doctores
Juan Pou y A. Garfunkel
TODOS LOS DIAS HABILES DE 18 a 20

La efemérides de hoy

SANTA VICTORIA, MUERTA EL 10 DE DICIEMBRE DE UN AÑO QUE VARIA ENTRE 204, 229 y 311

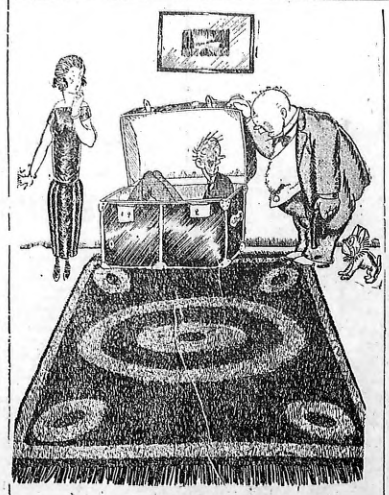


No crea el lector ecléptico y amable que tratamos de burlar su buena fe diciéndole que Victoria murió entre los años 204, 229 y 311. Un erudito historiógrafo que nos sirve de consulta en este momento, dice lo mismo que nosotros decimos ahora. Bien considerado, es difícil establecer la fecha exacta de ciertos acontecimientos. La historia misma se confunde y no sabe qué hacer a vuelta de hoja. Pero como para prudencia basta y sobra con el presente, digamos de una vez por todas quién fué Victoria, qué hizo Victoria, qué merecimientos tuvo para que la recordemos en este modernísimo año de 1923. Victoria era santa. Sabemos de antemano que son muchos los que desconfían de la santidad, porque como todo lo vemos hoy con la lupa de la sexdo-ciencia, no nos explicamos que haya santos, mártires, ni milagreros profesionales.

Victoria Nació en León, y fué, por lo tanto, española. Esto no quiere decir que supiera repicar las castañuelas ni tree por peteneras. Pertenecía a una familia de santos. Fueron sus padres, Marcelo y santa Nona y tuvo por hermano a San Acisclo. La verdad es que nos parece un poco incómodo eso de ser santo por obligación. Porque Victoria, en medio de tantos santos, estaba obligada a serlo, mal de su grado tal vez.

Refieren los cronicones que, cuando sus padres perecieron por haber confesado la fe cristiana, la pobrecita Victoria quedó en este mundo sin más amparo ni ayuda que la su su suma Nicodemia, la cual, cantaleando por el ejemplo de sus patrones, no pasaba día sin hacer votos para que la llevaran al suplicio. En aquella época estaba de moda eso de dejarse matar, tanto como ahora es de buen tono entre las damas afectar una indecente "reacheneria", Nicodemia murió, y no en el suplicio precisamente. Parece que no le dieron en la yema del gusto. Victoria quedó sola; pero como no faltan damas caritemedidas, la señora de Iniciana la tomó bajo su protección, deseosa de que tan lucida oveja de Cristo no cayera en poder de los lobos. Así, pues, una vez más, Victoria estuvo condenada a ser santa. Iniciana, que no se parecía a la Celestina de Rojas, vigilaba celosamente las ideas y venidas de su joven pupila. Observando tan piadosa y recatada vida, Iniciana y Victoria trasladáronse a Córdoba. Y allí fué la de Dios es Cristo, como dice la frase vulgar. Dión, el gobernador romano de aquella provincia, sabedor de que entre sus gobernados había quienes no adoraban a los dioses, mandó prender a todos los sindicados de herejía. Entre estos cayó Victoria. Como era guapa, al comparecer delante del gobernador, ésta, entre asombrado y pensoso, la preguntó:

—¿Es posible hija mía, que desdeñes el culto de nuestros buenos dioses por el de un reo vulgar condenado en Galilea?



—Salva usted, caballero... ¡Los dos no cabemos en este mundo!...

A lo cual Victoria, inflamada de heroísmo, respondió:

—No hay más Dios que el que está en los cielos, cuyo hijo muy amado vivió y padeció entre los hombres.

—Dión se rascó la perilla meditativo. Indudablemente Victoria era como para no despreciarla. Contempló durante un espacio y luego agregó:

—Si me prometes ser amable y condescendiente, te daré lo que quieras. Tu belleza pide el halago de la túnica de lino, del baño perfumado, de las galas ricas de los hombres, más suaves y más finas aún que las de la túnica y el baño...

Pero Victoria, cree que cree, en que tenía que morir por Cristo, desdeó las amables invitaciones de Dión.

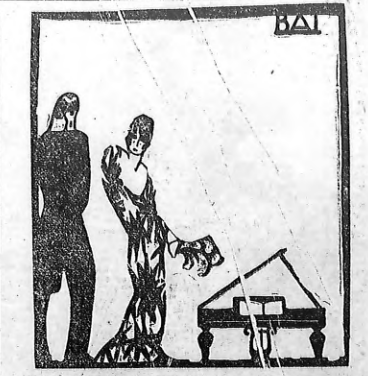
—Soy cristiana — repetía — soy cristiana; tus dioses son bárbaros y crueles...

Naturalmente, agotada la paciencia de Dión por aquello de que todo tiene su límite, éste se dijo:

Con este diablo de chica no hago nada. Y si se quiere que la martirice, pues martirio con ella. Al efecto dispuso que le cortaran los senos, después de haberla pinchado con buenas agujas, exactamente como lo hizo nuestro Segui con la mencionada Suburu, dama de aventuras entre las más.

La pobrecita Victoria mientras la herían, cantaba que se la pelaba: loores a Cristo. De repente murió. La Iglesia naciente recogió sus restos y hoy la tenemos sobre altares porque no quiso decir, lo otro, ni lo de más allá; como el dijéramos, porque fué una tonta de capirote... (Y perdónesenos la herejía).

HUMORISMO EXTRANJERO



—¿Y los invitados al concierto, maestro?
—Pues verá usted; es que me he puesto a ejecutar una fuga, de Bach, empezar la fuga y marcharse el público ha sido simultáneo.

EN ELAFRICA OCCID ENTAL FRANCESA

"Un decreto del gobernador ha prohibido la caza de monos a toda persona que no tenga un "permiso de captura para fines científicos".



—No debiera hacerse ningún daño a los orangutanes, ni aún ligero, y al pueblo chimpancé se le debiera reconocer el derecho de disponer de él mismo...
(¿Le Rire", París.)

DEL MUNDO OBRERO

COMITE PRO BLOQUEO A GUILLERMO PADILLA L.

En vísperas del más ruidoso de los triunfos. - La asamblea de accionistas interpela al directorio de la Guillermo Padilla Ltda. sobre el resultado desastroso de los últimos ejercicios

El proletariado de la región está en vísperas de obtener el justo premio al intenso esfuerzo realizado durante los cinco meses de encarnizada lucha contra la más despótica de las compañías industriales. Sabemos de buena fuente que en la última asamblea de accionistas realizada en forma tumultuosa, se planteó ante el Directorio la cuestión relativa al conflicto con las organizaciones obreras, solicitando los accionistas la lectura de los ingresos y egresos habidos desde la iniciación del boicot.

A raíz de esto, parece ser que la asamblea aconsejó al digno presidente de la compañía, señor Guillermo Padilla, hiciera un viajecito a Europa, a fin de reponerse de las múltiples fatigas y sinsabores sufridos en la lucha contra los trabajadores.

Nos explicamos esta situación. Era imposible seguir, por parte del directorio, la política de ocultación de los Balances, y esa interminable serie de Ahagnas con las cuales pretendía dar la sensación de que los negocios de la Padilla Ltda., a pesar del boicot, marchaban a las mil maravillas. Los números son una cosa porfiada y los números dieron la nota clara, terminante e inconfundible sobre la cuestión planteada.

Los accionistas que no se pagan de frases; que solamente viven atentos al dividendo, han tomado cartas en el asunto. De ahí que en estos días pasados, altos empleados de la casa concurrieran de "visita" a los domicilios de las compañeras y compañeros en huelga. Entre las tantas cosas que ledijeron a éstos, trataron de sondearlos acerca de si sabían o no cuáles serían las condiciones para el arreglo del conflicto. Estos lacayitos creen sin duda muy ingénuos a los trabajadores.

Las organizaciones obreras que mantienen el boicot a la Guillermo Padilla Ltda. serán las únicas indicadas para dar la respuesta sobre el particular, y esto cuando los burgueses estimen llegada la hora de dirigirse a las mismas. Hasta tanto, camaradas, es menester proseguir como hasta aquí luchando con la misma perseverancia del día primero.

El comité pro-bloqueo incansable en su labor de coordinación, exhorta a todo el proletariado a mantenerse firmes en la lucha e inquebrantables en el propósito de continuar en ella hasta vencer la inaudita prepotencia de estos señores.

Camaradas: Activad sin descanso la propaganda por la efectividad del boicot a los surtidores y alcoholes de Guillermo Padilla Ltda.

Al gremio de Vendedores de Diarios

Insistiendo

Compañeros: nuestro gremio continúa en el mismo estado de postración, sin proferir una protesta, soportando con pasividad cromhexa, todas las injusticias y vejámenes que le debilitan y anulan. Perdida toda su fuerza moral, vive apático, como viuda desconsolada, que ante la imposibilidad de contraer nuevas nupcias, exclama: ¿qué me resta ya en el mundo? Llorar y sufrir. No, los hombres ¡luchar, y no lloran!

El canillita no recibe el diario directamente (de ciertas empresas) sino de mano de un intermediario que sin ningún trabajo alguno ni aportar a la empreza benéficio directo, carga un centavo y medio cada ejemplar, **módus vivendi** repugnante, puesto que respeta los intereses de una empresa, sacando una partida considerable a la miserima utilidad que ha conseguido con tanto esfuerzo el productor directo.

Ese energúmeno que come el pan amasado con sangre humana y empapado en sangre inocente, la sangre del canillita, que vuela por las calles del Municipio desafiando el peligro, sube y desciende de los tranvías, pregonando la hoja, sea cual fuere la fidelo de la misma.

Estas y otras exigencias que soporta el gremio por falta de organización, sublevan el espíritu de lucha, y hacen necesario un llamamiento a la conciencia de todos los camaradas, sin distinción de ideas, para que cooperen hasta conseguir el triunfo de la causa justa y noble que persigue el gremio y que tantos sacrificios cuesta.

A este llamamiento también deben acudir los compañeros que tengan recorridos; pues en cualquier momento pueden estar sujetos a maniquerenia o despeplo, y en tal caso pueden reclamar el apoyo solidario del canillita.

Según rumores que circulan, propalados por enemigos del obrero, de ser la acción gremial un precoder mercenario, instigado por tal o cual diario, la negativa es rotunda.

Es indudable que entre el gremio de canillitas cunde el descontento y que la humillación denigrante a que está sujeto, hace a la mente el recuerdo de viejos rencores.

El llamamiento a los camaradas tiene por único objetivo, aunar las fuerzas dispersas hasta conseguir ser una entidad y la personería a la par de otras sociedades de resistencia.

No dudéis, compañeros: hasta las más empresas se convencerán que les es más conveniente estar en armonía con el productor directo, en la venta de la hoja, que mantener intermediarios parásitos que sólo sirven de estorbo.

Art. 4.o Horas extras de 17 a 19 horas tendrán un recargo de un 50 o/o.

Art. 5.o Los trabajos en días domingo y feriados serán de jornal doble.

Art. 6.o Todo trabajo fuera del radio de Avellaneda tendrá un pago de suplemento para los gastos de viaje.

Art. 7.o Toda obra que esté a más de 15 cuadras del taller se abonarán los gastos de viaje.

Art. 8.o Pago semanal y en la obra.

Beobachter.

S. Unión Tranviarios

El Obrero Tranviario

Anunciamos a todos los compañeros de las distintas estaciones y talleres de las empresas tranviarias, que nuestro órgano sindical aparecerá el 8 del corriente. Pueden venir a retirarlo en nuestra secretaría, Alsina 3223, para distribuirlo entre el gremio. — La comisión.

Unión Obreros Expendedores de Nafta

A pesar de la intensidad que adquiere día a día, recomendamos a los compañeros chauffeurs salgan provistos de nafta de los garages, por razones de sobra conocidas.

Arreglaron el conflicto el taxi 2089, de Iglesias Otero y ha sido incluído en la lista de los rrumiros el taxi 417, por una equivocación.

Tmicionan el conflixto los taxis 6644, 6031, 1841, 6816, 9339, 4120, 8447, 9422, 1050, 147. — El Comité de huelga.

Agrupación Anarquista de O. Lavadores y L. B. de Autos

Los componentes de la agrupación se reunirán todos los días martes a las 21 en el local obrero de la calle Chacabuco núm. 629.

Se recomienda la asistencia y la puntualidad dado los asuntos a tratar. — El secretario.

Sindicato Obreros Pintores

En vista de la intransigencia patronal, el sindicato Obreros Pintores ha declarado de la huelga general del gremio a partir del día 6 del corriente.

Pliego de condiciones elevado a los patrones.

Art. 1.o Salario mínimo: oficiales de 1lso, 7 pesos.

Art. 2.o Salario mínimo medio oficiales, 6 pesos.

Art. 3.o Escaleras a viento, balansín y soga a nudo, un peso de suplemento.

BANCO EL HOGAR ARGENTINO
886-Ada. de Mayo-886
BUENOS AIRES
Recibe depósitos a Plazo Fijo y en Caja de Ahorros.
Presta dinero en hipotecas

Banco Español del Río de la Plata

Casa matriz: Reconquista No. 200, Buenos Aires
Capital . . . . $ 100.000.000.—
Fondo reserva . . 150.000.000.—
Depósitos 642.840.594.09

AGENCIAS
Núm. 1. Tesorería, Reconquista 185; Núm. 2, Almirante Brown 1301; núm 4, Caballido 3901; núm. 5, Santa Fe, Esquina núm. 6, Corrientes 3200; núm. 7, Entre Ríos 1145; núm. 8, Mercado 4902; núm. 9, Bernardo de Irigoyen 364, núm. 10, Bernardo de Irigoyen 1600.

SUCURSALES EN EL INTERIOR
Adolfo Alsina, Avellaneda, Azul, Bahía Blanca, Balcarce, Colón, Dolores, La Plata, Lincoln, Mar del Plata, Mendoza, Monte Fe, (Buenos Aires), Nueve de Julio, Pehuajó Pergamino, Rafaela, Rosario, Salta, San Juan, San Nicolás, San Pedro (Buenos Aires), Santa Fe, Santiago del Estero, Tres Arroyos y Tucumán.

SUCURSALES EN EL EXTERIOR
Ambares, Barcelona, Bilbao, Coruña, Génova, Guadalajara (España), Hamburgo, Londres, Madrid, Montevideo, París, Río de Janeiro, San Sebastián, Sevilla, Valencia y Vigo.

ABONA
Por depósitos en Caja de Ahorros, que no excedan de $ 10.000 m/n. 4 o/o anual.
El Banco Español del Río de la Plata con su extensa red de sucursales en la República Argentina y en el extranjero está en excelentes condiciones para atender a su clientela en toda clase de iniciativas que favorezcan el intercambio con el exterior y contribuyan al desarrollo de los negocios en el país.

EDICTOS

Por disposición del señor juez de 1a. Instancia en lo Civil de la capital de la República, doctor don José Miguel Padilla, se cita y emplaza por el término de treinta días a contar desde la primera publicación del presente, a todos los que consideren con derecho a los bienes dejados por fallecimiento de doña Luisa Insúa de Landó y Nicasia Lubel Landó, ya sean como herederos o acreedores para que dentro de dicho término, comparezcan por ante su juzgado y secretaría del que suscribe a deducir sus acciones en forma, bajo apercibimiento de lo que hubiere lugar por derecho. — Buenos Aires, diciembre 6 de 1923. — L. Carranza, secretario.

El señor juez de la Instancia en lo Civil de la capital de la República doctor don José Miguel Padilla, interinamente a cargo del juzgado del doctor don Fernando M. Colombres, hace saber que se cita, llama y emplaza por el término de treinta días a contar desde la primera publicación del presente, a todos los que se consideren con derecho a los bienes dejados por don Juan Anibon, ya sean como herederos o acreedores, para que dentro de dicho término comparezcan a deducir sus acciones en forma por ante su juzgado y secretaría del que suscribe, bajo apercibimiento de lo que hubiere lugar por derecho. — Buenos Aires, noviembre 9 de 1923. — Víctor Bastillo, secretario.

El señor juez de 1a. Instancia en lo Civil de la Capital de la República, doctor don José Miguel Padilla, interinamente a cargo del juzgado del doctor don Fernando M. Colombres, hace saber que se cita, llama y emplaza por el término de treinta días contados desde la primera publicación del presente, a todos los que se consideren con derecho a los bienes dejados por don Juan Antonio Bellero o Billoch y Vallcanera, ya sean como herederos o acreedores, para que dentro de dicho término comparezcan a deducir sus acciones en forma por ante su Juzgado y secretaría del que suscribe, bajo apercibimiento de lo que hubiere lugar por derecho. — Buenos Aires, noviembre 9 de 1923. — Víctor Bastillo, secretario.

Por disposición del señor juez de primera instancia en lo civil de la capital de la república, doctor José Miguel Padilla, se cita y emplaza por el término de treinta días a contar desde la primera publicación del presente a todos los que se consideren con derecho a los bienes dejados por fallecimiento de doña Della Argentinon de Fernández, ya sean como herederos o acreedores para que dentro de dicho término, comparezcan por ante su juzgado y secretaría del que suscribe a deducir sus acciones en forma, bajo apercibimiento de lo que hubiere lugar por derecho.
Buenos Aires, diciembre 4 de 1923.—
Juan Agustín Garvi, secretario.

DIRECCION GENERAL DE NAVEGACION Y PUERTOS

Llámase a licitación pública, hasta el día 10 de diciembre a las 15, para el suministro de 15.000 toneladas de carbón tipo "Cardiff" a veces sarandeado. El pliego de condiciones que sirve de base a la licitación puede retirarse en la inspección general de máquinas y materiales, Casa de Gobierno, tercer piso, los días hábiles de 13 a 17. — Buenos Aires, noviembre 10 de 1923. — El Inspector General.

MINISTERIO DE OBRAS PUBLICAS DE LA NACION

Llámase a licitación pública para el día 20 de diciembre próximo, a las 15, para la ejecución de las obras de reparación en los caminos de inmediato acceso a Morrison y de Morrison al sur, hasta Pasanas. F. C. Central Argentino, Provincia de Córdoba.

Datos en el Juzgado Federal de Córdoba y en la Secretaría de la Dirección General de Puentes y Caminos, Reconquista No 676.
Dirección General, noviembre 20 de 1923.

MINISTERIO DE OBRAS PUBLICAS DE LA NACION

Llámase a licitación pública para el día 23 de diciembre próximo, a las 15, para la ejecución de las obras de reparación de los caminos de inmediato acceso a O'Higgins, de O'Higgins a Colonia La Paloma y de O'Higgins a La Oriental, F. C. Pacífico, provincia de Buenos Aires.

Datos en el Juzgado Federal de La Plata y en la secretaría de la Dirección General de Puentes y Caminos, Reconquista 676.
Dirección General, noviembre 27 de 1923.

MINISTERIO DE OBRAS PUBLICAS DE LA NACION

Llámase a licitación pública para el día 10 de diciembre próximo, a las 15 para la ejecución de las obras de reparación en el camino de A. Van Praet a Realicó, F. C. Oeste, gobernación de la Pampa.

Datos en el Juzgado letrado de Santa Rosa de Toay y en la secretaría de la Dirección General de Puentes y caminos Reconquista 676.
Dirección General, noviembre 11 de 1923.

INTENDENCIA MUNICIPAL DE LA CAPITAL

Llámase a licitación pública, para el día 12 del corriente a las 14 y 30, para la construcción del edificio de garantía con base de hormigón de cal, de la calle Ch. Pellegrini, de Warnes a Avenida del Canal 10, de acuerdo con el pliego de condiciones que pueden los interesados consultar en la Oficina de Licitaciones, Avenida de Mayo 575, 1er. piso. — Buenos Aires, diciembre 12 de 1923. — El Secretario.