AÑO XII — Núm. 4530 Buenos Aires, Lunes 18 de Mayo de 1925 PORTE PAGO

Hoy Crítica

5 a 16 Pgs. EN DOS EDICION SECCIONES

"Dios me puso sobre vuestra ciudad como a un tábano sobre un noble caballo para picarlo y tenerlo despierto" (Sócrates)

INFORMACION EXCLUSIVA DE "CRITICA", PROCEDENTE DE LA "INTERNATIONAL NEWS SERVICE", DE LA AGENCIA HAVAS Y DE NUESTROS CORRESPONSALES ESPECIALES

—"Bajo la implacable amenaza federal" o el provechoso terror del doctor Roca.
—La criminalidad en Santa Cruz: el cincuenta por ciento de las defunciones son... violentas.
—Historia de un ladrón, de un pollo y de un despertador.
—Una anécdota de Firpo, "gentleman".

"Bajo la implacable amenaza federal". El ciclo del Dr. Roca con su ha desarrollado su gobierno en tres años. Según el Dr. Roca, gobernador saliente de Córdoba, la acción del P. E. nacional ha sido siempre constitucional y la amenaza de una intervención y a tal circunstancia atribuye y gobernante la notable extensión de las fuerzas políticas de su partido democrata que han sabido resistirse su voluntad en las elecciones últimas.

Esa situación de amenaza no parece haber sido sentido enteramente nuestro país. Buenos Aires. En excepción de puntos de vista. Baleta que concluir, con el Dr. Roca, que esas amenazas, más o menos metafísicas, resultan provechosas. Por de pronto, al comentarse estas palabras en "La Prensa" se descubre un "scepticismo" en las masas electorales de la provincia.

El "escepticismo" no viene a ser sino un sentido de cohesión ante un peligro extraño. El Dr. Cárcano ha vencido gracias al "anti-federalismo". La mayoría radical de diputados en las mismas elecciones vendría a ser fruto del "anti-federalismo". Para lo primero, se han unido todas las fuerzas netamente provincianas; para lo segundo, la intervención hasta el candidato electoral de otras provincias. Explicación ingeniosa, si se quiere, pero... ¿no hay que olvidar que el "escepticismo" ha ganado por esa misma diferencia?

Hoy llega Firpo a Buenos Aires. Hace algunos meses esta llegada habría sido un acontecimiento en la vida porteña. Hoy... es un simple viajero. Nadie como Firpo para deshacer su propia popularidad y su celebridad deportiva del momento. No interesa más. Regresa de un viaje de placer y de negocios por Europa. Solo realizó una exhibición de box y de... kilos de carne. En vez de mostrar calidades deportivas exhibió su gordura.

En Mendoza se indignan, y con razón, de que la Municipalidad se niegue a aceptar pagos de impuestos en las famosas letras de tesorería. La caja municipal quiere moneda nacional sana y en la primera en dar ejemplo a los que desconfían de las letras. Como la situación se ha hecho violenta, se ha formado una sociedad de propietarios que se comprometen a no pagar a la Municipalidad sino con papeles de tesorería.

El cincuenta por ciento de las "defunciones" en el territorio de Santa Cruz se deben a enconos sangrientos del día. nos hoy, con espanto Esa manera de "defunciones" ultrapasa todos los límites de la criminalidad conocida. Realmente, que no hay más ley que la del winchester y el puñal En Colonia, Las Heras, efectivamente, de 23 almas que han pasado a mejor vida, 15 lo hicieron en forma violenta, a tiros o a puñaladas

Los infelices pobladores piden auxilio.

Conozcámosle, atención primero y auxilio, después, a los que claman por el advenimiento de una era de concordia y de paz en Santa Cruz. Por lo menos convengamos en que tienen razón de expresar su deseo de morir tranquilamente en la cama y no envueltos en sucesos policiales por el aumento de la delincuencia. Tal es la perspectiva trágica de Santa Cruz: de cada dos personas, una muere en la cama y la otra a tiros.

Las correspondencias cablegráficas y comentarios sobre los partidos de football de Boca Juniors en Alemania nos dicen que los alemanes conocen perfectamente la técnica del juego pero que se han sorprendido ante la viveza criolla de los pases rápidos y del "gambeteo"; El football, científicamente aprendido por los estudiosos teutones, no admitía esta posibilidad que hoy docentemente a los robustos y sanos atletas rubios.

Efemérides del día:

1732. — Muere Beaumarchais el célebre autor de "El Barbero de Sevilla" y de "Las bodas de Fígaro".

Esta hombre de letras ha dado un desmentido a los que sostienen que literatura y finanzas son términos antagónicos. En efecto. Beaumarchais se había enriquecido fabulosamente vendiéndoles armas y municiones a los norteamericanos a fin de que hicieran su guerra de independencia contra Inglaterra.

Además, mientras vendía fusiles y municiones Beaumarchais escribía picantísimas crónicas judiciales y folletines policiales en los que evidenciaba un envidiable talento imaginativo.

1822. — El coronel **Iturbide,** que a la cabeza de un ejército de patriotas había hecho reconocer en febrero de 1820 la independencia de México, se hace proclamar emperador de este país bajo el nombre de Agustín I.

1858. — Si los **bolcheviquis** no hubieran hecho lo **que** el hizo con miles de revolucionarios, el último zar de Rusia Nicolás II **habría** cumplido hoy 57 años de edad.

Un ladronzuelo pintoresco, en la crónica de policía. En tal Ginzoburzi ve un "polle a lo apiedo" y, sin poder resistir la apetitosa tentación resuelve robarlo. Lo descubre el dueño del mismo, Bivet. Ginzoburzi, como supremo argumento extrae del saco un reloj despertador y lo estrella en la cabeza del pobre tendera. Pitos y policía. ¡Se descubre que el despertador había sido robado diez minutos antes. No importa: pudo comerse el pollo el pobre Ginzoburzi. En vez de pollo "comió la cana", como dicen en su idioma especial los de la policía.

El descubrimiento paleontológico de Tres Arroyos ha conmocionado al mundo científico. En vuelto hoy, de regreso de aquella ciudad, la Comisión de la Sociedad de Amigos del Museo de Historia Natural, que va a presentar un luminoso informe. He ha descubierto que esos fósiles pertenecen por lo menos a 200 millones de antedilu vianos "dientones", señalados hace miles de años en la cuenca del arroyo Claraquecé.

¿Qué hacían allí doscientos animales "distintos" — es decir, de distinta especie — reunidos en una especie de meeting gigantesco, un mayor objeto presumible que el de morir juntos para dar gusto a los sabios de 1925? ¡Misterio!

(Continua en la página siguiente)

Se inició en Bulgaria el proceso a los extranjeros

(International News Service)
SOFIA, 18. — Se han recibido noticias en esta capital acerca de los diferentes procesos que se siguen en el país con motivo de las conspiraciones comunistas.

Han llegado comunicaciones de Vratza en las cuales se manifiesta que ya empezó en dicha localidad el proceso contra los extranjeros acusados de envenidrores de los conspiradores comunistas.

Además, en Ichtiman empezó el sábado el proceso contra cuarenta conspiradores comunistas.

En Rhobiv han iniciado el proceso de once

UN EJERCITO DE 13.000 HOMBRES EN BULGARIA

El ministro de R.Exteriores de esa nación gestiona la autorización para aumentar el efectivo armado

UN PELIGRO

(International News Service)
LONDRES, 18. — El ministro de Relaciones Exteriores de Bulgaria se encuentra en esta capital.

Ha tenido una conferencia con Chamberlain, a quien solicitó que obtuviera de los países aliados se conceda a Bulgaria autorización para mantener un ejército extraordinario de trece mil hombres.

El motivo de esta petición, según lo manifestó el ministro búlgaro, es la necesidad que tiene Bulgaria de afianzar su situación interna, para lo cual se requiere el concurso de fuerzas armadas en cantidad suficiente que puedan ser distribuidas en todo el reino.

Según todas las probabilidades, los aliados darán una respuesta negativa a la petición de Bulgaria, por temor a los efectos que la medida podría causar en los demás países balcánicos.

Se siguen con interés los actos de von Hindenburg

(Agencia Havas)
BERLIN, 18. — La prensa bellicosa comenta los primeros actos del gobierno bajo la presidencia del mariscal Hindenburg.

Algunos órganos anuncian que el ministro de Relaciones Exteriores, señor Stresemann, pronunciará en breve un importante discurso en el Reichstag en el que expondrá la política exterior del gobierno.

Fué inaugurado el autódromo de Montlery

(Agencia Havas)
PARIS, 18. — En el autodromo de Montlery del diputado Gaston Prenat, con motivo de la inauguración de su pista.

El corredor Dillor se clasificó primero. El segundo puesto correspondió al competidor Conelli, quien sufrió un accidente al decir a la meta. Debido a una falsa maniobra, el automóvil que pilotaba volcó y el corredor Conelli sufrió una herida que, felizmente, no revistió gravedad.

Un político italiano pronunció un discurso sobre las deudas de guerra de Italia

(International News Service)
ROMA, 18. — Tittoni ha pronunciado un discurso referiéndose a las deudas de guerra de Italia.

Manifestó a sus oyentes que, tanto los Estados Unidos como Inglaterra, realizaron ganancias excesivas en la venta de material de guerra a Italia.

Manifestó que, en consecuencia, tanto Inglaterra como los Estados Unidos deberían reducir las deudas de Italia por concepto de material bélico, en proporción con las enormes ganancias que obtuvieron.

Fué clausurado un congreso de industriales

(Agencia Havas)
ROMA, 18. — Anuncian de Siena que el congreso de la organización interesional de los empleados industriales, que participaban 21 naciones, clausuró sus trabajos después de examinar las cuestiones inscriptas en la orden del día de la Conferencia de trabajo de Ginebra.

La neblina dificulta en Chile la navegación

(Agencia Havas)
SANTIAGO DE CHILE, 18. — Densas neblinas dificultan la zona central de la navegación.

SE PROHIBIO UN MEETING EN DORTMUD

Con motivo de la reciente explosión en una de las minas reinaba rescontento entre los trabajadores

UN SUMARIO

(International News Service)
DORTMUND, 18. — Se han estudiado ya de una manera cierta, las pérdidas de vidas producidas por la explosión de las minas.

La lista oficial registra cuarenta y un muertos, pero se han recogido cincuenta y treinta y nueve gravemente heridos, fuera de los contusos y con heridas leves.

Con motivo de la catástrofe, hay un descontento general entre los obreros, que se extiende en diferentes formas.

Los obreros hacen responsable a la empresa de que a causa de su negligencia o imprevisión se produjeran las explosiones.

La gerencia ha recibido aviso de que el canciller de Alemania no vendrá a Dortmud.

Los agitadores comunistas, aprovechando el descontento reinante entre los obreros a causa de la catástrofe ocurrida en las minas, han salido incitando a las masas.

Dichos agitadores habían organizado un gran meeting de protesta que, seguramente, habría tenido resultados desgraciados.

La policía prohibió terminantemente la celebración del meeting y ha llevado a cabo varios arrestos entre los elementos agitadores.

La justicia ha iniciado un sumario para establecer las causas de la explosión y verificar la responsabilidad que le quepa a la gerencia sobre el particular

Dos de los heridos de Dortmund dejaron de existir—

(International News Service)
DORTMUND 18. — Dos de los heridos a causa de la explosión de las minas han fallecido en la mañana de hoy.

Esto hace subir la lista de los muertos a un total de cincuenta y tres.

Varios otros de los heridos se encuentran también en estado desesperante.

La oposición del delegado yanqui, triunfó en varias cuestiones

(International News Service)
GINEBRA, 18 — Se ha reunido hoy el subcomité de la Conferencia Especial de Armamentos, creado especialmente para tratar de encontrar los medios que estuvieran de acuerdo con los puntos de vista del delegado de Estados Unidos, señor Burton.

El subcomité decidió variar completamente el plan que había formulado para el control de los armamentos.

Al mismo tiempo decidió abandonar la idea de la creación de una oficina central

Este se debió a que Estados Unidos se negará a cooperar con la propuesta oficina central para el control del tráfico de armas.

El proyecto de creación de dicha oficina central debía haber sido presentado al Consejo de la Liga de las Naciones

La solución del subcomité fué aceptada por el delegado Burton y por los demás miembros de la Liga

El acuerdo estipula que todas las naciones que firmen el tratado deberán publicar periódicamente las estadísticas de las importaciones y exportaciones de armas.

Otro de los heridos a causa de la catástrofe falleció—

(International News Service)
DORTMUND, 18. — En el curso de hoy día ha fallecido otro de los heridos a causa de la catástrofe de las minas

Esto hace subir a cincuenta y cuatro la lista de los muertos en la explosión

EL P. DE GALES VISITO A UNA MORIBUNDA

Esta había manifestado su deseo de ver al principe antes de morir, y éste accedió a su último deseo

FUE ACLAMADO

(International News Service.)
PORT ALFREO (Sud Africa), 18. — El príncipe de Gales asistió esta mañana al servicio religioso en la iglesia principal de esta ciudad.

Gran cantidad de público se reunió a la pasada del príncipe, a quien hizo múltiples manifestaciones de simpatía.

Una mujer que se estaba muriendo en esta ciudad pidió que se le concediese la gracia de ver al príncipe antes de morir.

El príncipe accedió inmediatamente a la petición de la moribunda y con todo rapidez llegó hasta donde ella se encontraba.

Estuvo algunos minutos al lado del lecho de la enferma, a quien reconfortó con efectuosas palabras.

Cuando el príncipe salió de la casa de la moribunda fué aclamado por la multitud.

Se realizó un nuevo homenaje al soldado desconocido francés

(Agencia Havas)
PARIS, 18. — El ministro de Estado del Gran Ducado de Luxemburgo, señor Prume, realizó una visita a la tumba del soldado desconocido siendo acompañado en esa oportunidad por varias personalidades luxemburguesas y parisienses.

En la Sorbona fueron premiados varios actos de arrojo

(Agencia Havas)
PARIS, 18 — Se ha realizado en la Sorbona una brillante y simpática fiesta, en honor de los marinos que se han distinguido en los actos de salvamento.

Numerosas y distinguidas personas asistieron a esa ceremonia.

En Kazanlik, fué descubierto un intento revolucionario

(International News Service)
SOFIA, 18. — Noticias recibidas de Kazanlig dan cuenta de un intento para producir un movimiento revolucionario en dicha ciudad.

El movimiento habría sido intentado por cinco comunistas, miembros del ejército, que trataron de sublevar a las tropas.

La conspiración fué dominada fácilmente por la oficialidad búlgara fiel al gobierno.

El movimiento no tuvo mayor importancia y parece que no tiene ramificaciones.

La situación ha sido dominada completamente.

LOS RIFEÑOS HAN RECIBIDO REFUERZOS

Los aeroplanos franceses que evolucionan sobre las tropas de Abd-El-Krim han hecho descubrimientos

LAS NOTICIAS

(International News Service.)
LONDRES, 18. — El "Morning Post" publica hoy noticias de Tánger, relacionadas con las operaciones de la campaña de Marruecos.

Según dichas noticias las fuerzas aéreas francesas han efectuado constantemente el campo enemigo, vigilando atentamente los movimientos de las tropas rifeñas.

Las fuerzas aéreas han comunicado al comando francés que han avistado fuertes refuerzos que se dirigen a que han llegado por el extremo este del frente de los rifeños.

Los cañones de los rifeños son mal manejados—

(Agencia Havas)
PARIS, 18. — "Le Petit Parisien" en su edición de hoy publica una información de Fez en la que anuncia que el caudillo Abd-El-Krim no ha presentado aún, en la actual lucha con las tropas francesas, todas las dificultades que puede oponer la habilidad de los tiradores rifeños, y les embosecadas en el terreno tan ajeropados para ellos De otra parte los cañones de las fuerzas rebeldes están muy mal manejados y ningún aeroplano rifeño ha volado desde hace un mes.

Los ministros franceses han cooperado, en su esfera, en la campaña de Marruecos—

(Agencia Havas)
PARIS 18 — "Le Journal", en su edición de hoy publica una entrevista que ha realizado un redactor del citado diario con el mariscal Lyautey, alto comisario en Marruecos.

El mencionado mariscal rindió un caluroso homenaje al concurso prestado por el jefe de gabinete M. Painlevé y el ministro de relaciones exteriores, M. Briand.

Los aeroplanos españoles bombardearon seriamente a los rifeños

(International News Service)
LONDRES 18 — El "Morning Post" anuncia que las fuerzas aéreas españolas han tenido gran actividad últimamente. Se anuncia que en el frente español cerca de Tetuán los aeroplanos españoles bombardearon a los rifeños, dispersando sus fuerzas con fuertes pérdidas

El gobierno francés rectifica suconfianza en las tropas—

(International News Service)
PARIS, 18. — El ministerio de relaciones exteriores ha suministrado al público algunas informaciones relacionadas con la campaña de Marruecos

Dice el ministerio que las fuerzas francesas de refuerzo que han desembarcado en Casablanca, son enviadas rápidamente al frente.

Los propósitos de las autoridades militares al apurar el envío de dichas tropas al frente son detener cuanto antes el ataque de los rifeños, que empiezan a demostrar gran actividad.

Manifiesta el gobierno que hay gran confianza en el éxito de las operaciones que se llevan a cabo en Marruecos.

El embajador argentino en España conferenció con Primo de Rivera

(International News Service)
MADRID, 18. — El embajador de la República Argentina en esta capital, celebró una conferencia con el general Primo de Rivera.

El motivo de la conferencia fué cambiar ideas acerca del intercambio comercial entre ambos países.

También se trató el punto de la importación de carnes argentinas a España.

DULCIFICADO POR EUROPA EL "TORO SALVAJE DE LAS PAMPAS", LLEGARA ESTA NOCHE A BS. AIRES

El turista sonriente de 1925, es muy distinto del fosco boxeador que en 1923 enfrentara a Dempsey

(De nuestro corresponsal)



El turista sonriente y lleno de optimismo que anduvo por Europa

"toro salvaje" debe tener una salud de toro.

Su cara es redonda y rosada Sus espaldas las de un titán y sus brazos enormes se mueven pesadamente El Firpo de ahora sonríe y habla generosamente Europa lo ha dulcificado un poco y viste trajes elegantes, cortados, a lo mejor, por sastres londinenses Firpo sigue hablando y yo me acerco a oír lo que dice.

Optimismo y proyectos—

Firpo ha dicho a todos más o menos lo mismo que me dijo a mí Pero ahora habla más animadamente Dice que vuelve satisfecho, y mira para el lado de Buenos Aires, como ansioso de ver las torres de la ciudad.

Su viaje por Europa, según dice, lo ha rejuvenecido Tiene ahora grandes proyectos y está dispuesto a trabajar por ellos. Sus impresiones de viaje son las más felices: ha pasado muy buenos ratos, pero quiere ahora y está deseoso de descansar un poco en su patria.

—Allá tengo amigos — dice, extendiendo el brazo.

Saludos para Buenos Aires—

Me preguntó si yo iba a telegrafiar en seguida a Buenos Aires, y como le respondiera afirmativamente, me pidió que agregara una línea en su nombre.

—"Saludos a CRITICA y a todos los aficionados argentinos."

Luis Roldán.

Dentro de poco tiempo Chile no importará carbón extranjero

(Agencia Havas)
SANTIAGO DE CHILE, 18. — Entrevistado el ingeniero belga señor Delcourt, insinuó la conveniencia de efectuar nuevas perforaciones en la zona carbonífera con el fin de abrir nuevas minas de carbón para poder de esa modo librar al país de la necesidad de importar combustible del extranjero

HOY

(Continuación de la página 1a.)

terios de la ciencia paleontológica! Como en el arca de Noé, el murciélago gigantesco alternaba con el milodonte y los abuelos del caballo con los abuelos de los peludos, cavs, guanacos, ciervos y los grandes carniceros...
¡Qué "meeting" tan extraño y sugerente!

En el centro Región Leonesa ha habido una conferencia precediendo al baile "familiar". Las impacientes parejas de jóvenes tuvieron que escuchar primero al conferenciante que demostró que sin el reino de León no se habría conquistado Granada, sin la conquista de Granada no se habría descubierto América y, sin el descubrimiento de América, probablemente no habría bailes allí esa noche. Ergo: ¡viva el patriotismo de la pequeña patria leonesa, a la que se le debe tanto!

"Es necesario creer en la lealtad del mariscal Hindenburg", ha dicho el mariscal Foch, desde el otro lado del Rhin.
"No obstante, será preciso vigilar", agrega. De donde resulta que, en todo caso, la lealtad del mariscal Hindenburg, para el militar francés y para los franceses, es una lealtad... sospechosa.

El "savoir faire" de Firpo—

Para demostrar que no era cierto todo lo que se decía sobre su tacañería y su braquedad de modales, Firpo recibió en duaño de casa, a media docena de caballeros que lo procuró don Félix Bunge.

El almuerzo se desenvolvía normalmente y el dueño de casa estaba desconocido: correcto, amable y hasta frontario con el "savoir faire".

Don Félix sonreía complacido como diciéndoles a los comensales: ¿Han visto ustedes? ¿Dónde está ese Firpo tacaño y burdo de que han oído hablar ustedes?

Pero, ay!... se llegó a los postres y el mucamo se apareció con dos fuentecillas de fruta helada, coronadas con un copo de espumante nieve.

Lo vió Firpo y poniendo su manopla en el brazo del mucamo le impartió esta orden:

—¡No ve que con una sola fuente basta? Guarde la otra?

Un chiste diario—



Por el barrio del Rhin.
La de la cama (a medio despertar).—¿Anda alguien por ahí?
El que está de pie.—No, señora, no anda nadie.
La de la cama.—Ah, me he equivocado entonces. Disculpe.

"Jamás llegaron a Alemania jugadores de football tan perfectos"

ESTA ES LA IMPRESION QUE HAN DEJADO EN BERLIN LOS JUGADORES ARGENTINOS DES. PUES DE LA VICTORIA DEL SABADO

(De nuestro enviado especial señor Marini)

Los comentarios de la prensa

BERLIN, 18. — Los diarios de ayer y de hoy se ocupan extensamente del partido jugado el sábado por los argentinos y hacen interesantes apreciaciones sobre los jugadores sudamericanos. La opinión de todos los cronistas deportitvos está de acuerdo al decir que el juego de los argentinos es inigualablemente artístico, perfecto desde cualquier punto de vista y sobre todo de una eficacia y precisión que asombra.

La victoria argentina pudo ser mayor

En el comentario de uno de los más difundidos y autorizados órganos de la prensa de Berlín, dice el cronista que los argentinos hubieran podido duplicar el score, pero que no lo hicieron en su afán de ofrecer un juego limpio y elegante, despreciando la arremetida violenta, por el juego de combinaciones y avances colectivos.

Argentinos y uruguayos, primos hermanos

"Ner Zeitung am Mitagg", dice que los argentinos son los maestros del football y que el cuadro de Boca es tan poderoso como el más fuerte de los europeos; que son iguales o superiores a los Amateurs Vieneses, cuando éstos estaban en su apogeo; que no sólo dominan el arte de jugar sino que, en forma noble, dan una idea altísima del verdadero football. "Estos — termina diciendo — son primos hermanos de los uruguayos, que desde el estadio de Colombes asombraron al mundo con sus victorias prodigiosas".

Las condiciones desfavorables

La prensa, como digo, abunda en conceptos elogiosos; hace consideraciones justísimas e imparciales como hasta ahora no se habían hecho respecto a nosotros en ninguna parte y hace resaltar, caballerescamente, que el equipo argentino quizá no haya desarrollado el sábado todo su juego.

"A diez mil kilómetros de la patria, es difícil dar de sí todo lo que pudiera darse", dice uno. Y otro hace notar que durante tres meses los argentinos han andado viajando y jugando en España, "el país terrible para el football." El centro forward, estaba lesionado y el field debía extrañarles forzosamente.

En el banquete del sábado

Todos estos conceptos nos fueron repetidos verbalmente en el banquete con que fué obsequiada la delegación argentina el sábado por la noche. Asistieron todos los jugadores alemanes, personajes del mundo deportivo y periodistas, todos los cuales agasajaron cumplidamente a los argentinos.

El cronista de un diario, ofreció la demostración y dijo en su discurso que jamás habían llegado a Alemania jugadores de football tan perfectos, aseveración que fué aprobada con un aplauso.

El próximo partido se jugará en Leipzig

El martes saldremos para Leipzig, a donde llegaremos a las diez y nueve. En esa ciudad, donde según se dice se nos espera ansiosamente, jugaremos el próximo partido. Los diarios de la capital enviarán con nosotros a sus cronistas que, probablemente, nos acompañarán en toda la jira por el país.

Salimos de Berlín gratamente impresionados. Se nos ha tratado como a verdaderos amigos y los argentinos que hemos encontrado aquí, especialmente el cónsul, señor Diana, han sido verdaderos hermanos para nosotros.



En una localidad de Nueva Jersey, vive la niña Carolina Hider, que, hubriana de padre y madre, trabaja para mantener a seis hermanitos y ha terminado ahora sus estudios secundarios. Con motivo de su primer examen universitario, que prepara actualmente, se dará una fiesta en su honor. — (De la International News Service).

Primo de Rivera hará un nuevo viaje a Marruecos

(International News Service)

MADRID, 18. — El general Primo de Rivera saldrá en viaje a Barcelona, acompañando a los reyes, en el curso de la semana.

En seguida, directamente, se embarcará con destino a Marruecos, de donde llaman imperiosas necesidades del servicio.

Allí deberá seguir ocupándose por algunos días en la próxima campaña contra los rifeños, que promete ser reñida.

Asimismo, lleva las instrucciones del caso en orden al establecimiento de la cooperación entre las tropas españolas y las francesas, a fin de dar mayor eficacia a las operaciones de ambos ejércitos.

Dos profesores argentinos visitarán Chile

(Agencia Havas)

SANTIAGO DE CHILE, 18. — A fines del corriente mes llegarán a esta capital los profesores argentinos Julio Barcos y Emilio Miagoscki, ambos invitados por la Asociación de Profesores para visitar el país.

"Crítica" hará un concurso de palabras cruzadas

EN BREVE PUBLICAREMOS EL PRIMER CUADRO Y SE DARAN A CONOCER LOS PREMIOS ESTABLECIDOS

Las palabras cruzadas han hecho tal furor en el público que procura encontrarlas en todos los recovecos de su imaginación, que se impone definitivamente dejar en CRITICA un espacio destinado a los pacientes buscadores de palabras muchas veces insospechables.

Según se dice, quien inventó el asunto de las palabras cruzadas fué un yanqui y al mes siguiente había aumentado en las ciudades norteamericanas el número de los accidentes callejeros. Los transeuntes cruzaban las calzadas embebidos y abstraídos. Los conductores de autos y tranvías hacían largas paradas a veces y otras marchaban a toda máquina solucionando "rombos". Y los agentes encargados de dirigir el tráfico no oían ya el rumor insolente de la circulación de vehículos.

En Buenos Aires ocurrió lo mismo. Y como muchos están expuestos a perder la vida o cuando menos el empleo por culpa de las palabras cruzadas, CRITICA recompensará a los mártires del pasatiempo.

En breve publicaremos el primer cuadro y al mismo tiempo se dará a conocer los premios que se establecerán para aquéllos que den con las soluciones.

En Paris se inauguró un monumento a los héroes polacos caídos en la guerra

(Agencia Havas)

PARIS, 18. — El embajador de Polonia ante el gobierno francés procedió a la inauguración del monumento erigido en esta capital a la memoria de los voluntarios polacos que cayeron en la última guerra.

LOS DIARIOS INGLESES HABLAN DE GRAVES DESORDENES EN RUSIA

Según dichas informaciones 60.000 insurrectos, se disponen a luchar contra los rojos

(International News Service)

LONDRES, 18. — El "Times" publica en su edición de hoy algunas noticias procedentes de Dantzig.

Dichas noticias informan que han llegado comunicaciones de Rusia en el sentido de que el domingo hubo un grave levantamiento en la Rusia blanca.

Sesenta mil insurrentes, al mando del general Bozovky, se dice que han tomado posesión de una gran área de territorio en la región de Minsk y que amenazan seguir avanzando.

Agregan las noticias que los rojos están haciendo frente y que refuerzan constantemente sus líneas.

Se espera que pronto se librará una batalla entre ambos bandos, de cuyo resultado dependerán los acontecimientos que se desarrollen más tarde.

Se manifiesta, además, que los rebeldes están perfectamente armados y equipados, sin embargo, se duda del éxito que pueda tener este movimiento.

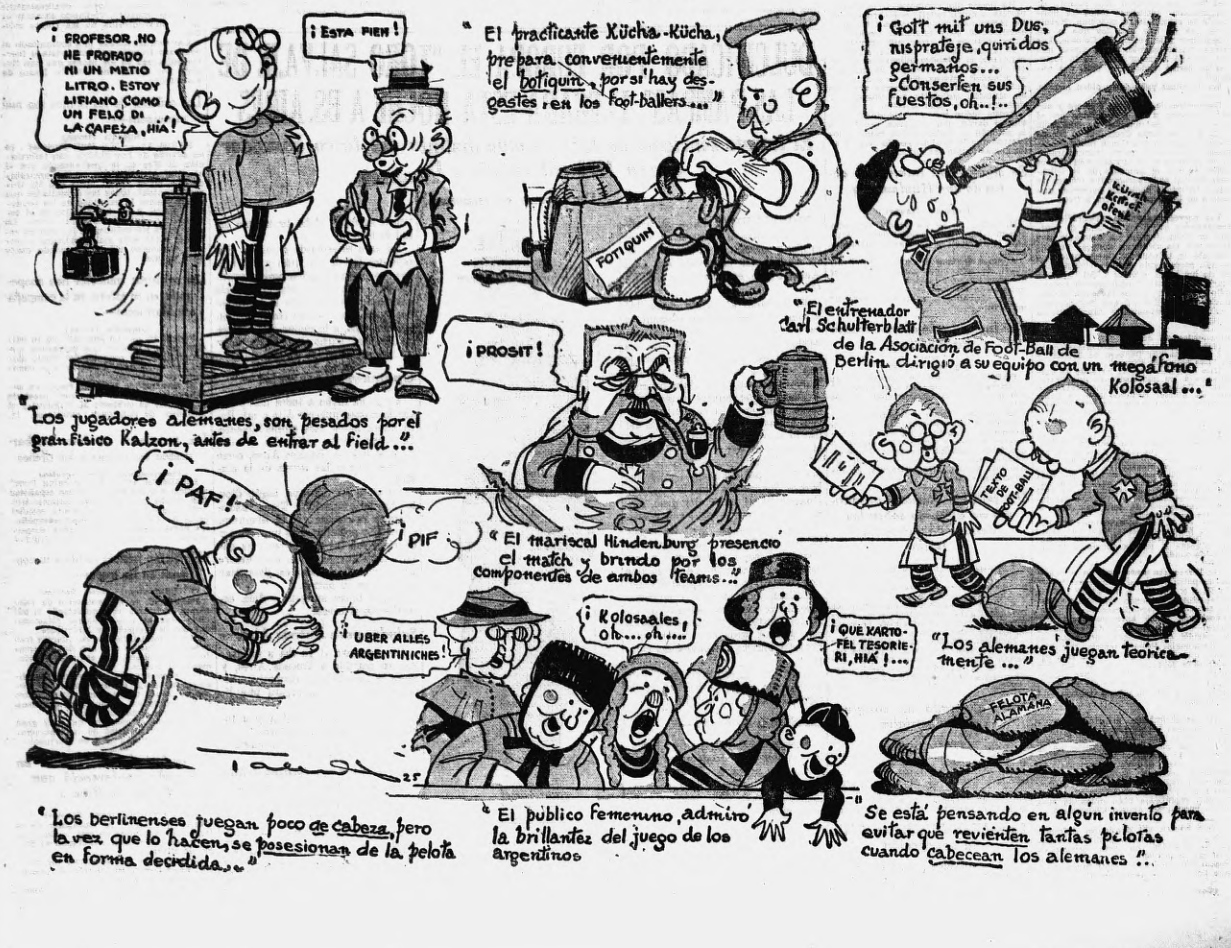
Los generales Budenny y Bozovsky, mandan las fuerzas

(Agencia Havas)

LONDRES, 18. — Anuncian de Danzig que fuerzas del ejército rojo al mando de Budenny, operarían contra 60.000 insurrectos al mando del general Bozovsky las que ocuparían gran parte de la región de Minsk.

BOCA JUNIORS EN ALEMANIA

(Taborda sigue comentando con su travesura habitual los partidos de argentinos y alemanes que han sido — bromas aparte — una feliz afirmación de la alta simpatía que existe en la gran nación amiga por nuestro país)



La eterna cuestión de alquileres y desalojos

La prórroga de la ley no salvó a un inquilino de la furia del propietario

DOS SENTENCIAS DISTINTAS EN CASOS IGUALES

El doctor Carlos Alberto de la Torre demandó a don Manuel Calvo por desalojo con la más vulgar que dorse puede, ya que son infinitos los casos de esta índole.

Odiaba el propietario la sentencia de desalojo en el juzgado de paz dándose al inquilino el plazo legal de 90 días para "evacuar".

El pronunciamiento se quedó firme por no haberse interpuesto contra él ningún recurso de ninguna especie dentro del plazo de la finca y librada la orden de lanzamiento, se presentó el demandado pidiendo que debía quedar sin efecto la sentencia en virtud de haberse dictado con posterioridad la ley 11.343 que prorrogó la anterior 11.231 a lo que el juez de paz proveyó de conformidad ordenando el archivo de las actuaciones.

El propietario recurrió de esa resolución.

El juez doctor Figueroa, no procedió en este caso, como en otro semejante se resolvió el juez doctor Arrieta y que tuvimos el placer de comentar.

En efecto, el doctor Arrieta dió la razón al inquilino en virtud de que antes de la ejecución de la sentencia se sancionó la ley de prórroga.

El juez Figueroa no ha entendido así por el contrario, extremando la defensa de la propiedad, opinó si no estuvieron todavía en defendidos los casos que la prórroga no puede tener aplicación en ellos, toda vez que si bien dió un plazo prudencial relativamente perentorio por el propietario, en virtud de la sanción pública, y porque el principio de la retroactividad se encuentra en la ley penal exclusiva a la inviolabilidad de la propiedad, consagrada por el art. 17 de la Constitución", tanto en ráticas como enclaustradas.

Al revés en todas sus partes el pronunciamiento del juez de paz que no hacen las actuaciones al juzgado para proveerse la correspondiente. . el lanzamiento.

Tenemos, pues, jurisprudencia distinta a casos idénticos, la establecido por el juez doctor Arrieta y la que hoy sienta el juez doctor Figueroa.

Claro que nosotros nos quedamos con la certeza del primero pero esa disparidad entre jueces viene a demostrar la necesidad de unificar jurisprudencia estableciendo el resultados opuestos en idénticas demandas.

Y como los jueces de la Civil son de segunda y última instancia en todas las faltas de los jueces de paz, es hasta más necesaria la unificación de doctrina.

El voto de Gerardo Unsain sólo es válido en el acto de la junta

La cámara en lo criminal resolvió hoy un escabroso incidente surgido en el seno del Colegio de Jueces Vascos.

El tribunal confirmó la resolución del juez doctor Labougle en un hábeas corpus a la solicitud por los señores Ecorchard y Cía., que alegaban que sus representantes en la forma que establecen los estatutos, en favor de la adjudicación de la finca.

En ese principio los señores Escorihuela manifestaban que:

En Enero 8 de 1925 el día señalado y según reza que corre copiada en autos, los señores Ecorchard y Cía., considerados con poderes como para votar en este caso por la adjudicación de la finca pero cuando llegó a poder de sus representantes por cuyo motivo cambió su voto por el señor Gerardo Unsain resultando.

Por ello solicitaban que su voto computara en la forma que correspondía a su representante y que, por la nulidad, adjudicación definitiva.

El magistrado juez al resolver esta situación consideró que en la junta, el voto adjudicado a favor de Unsain por la mayoría de calificios y de capital exigido por los artículos 20 y 21 de la ley de quiebras.

Siendo ello así agravado, es indiscutible que la situación legal del deudor en la que contempla el artículo 49 de la misma ley desde que la cesación de pagos había tenido lugar con mucha anterioridad según informe del contador.

En tal situación, agregaba el juez, el pedido formulado por los señores Escorihuela y Cía. importaría volver a considerar la propuesta que había sido definitivamente discutida y resuelta lo que implicaría volver a rever en cualquier tiempo, las decisiones de la junta y las resoluciones judiciales que no tendrían jamás ejecución por no alcanzar a revestir carácter de cosa juzgada.

Por otra parte, nuestra ley no admite en forma alguna el voto de acreedores fuera de la junta respectiva.

Y por lo tanto, de acuerdo con el dictamen fiscal, no hizo lugar al pedido de esos acreedores, ordenando que sea el tribunal como declinos, la comunicado.

En los remates judiciales no se pueden subastar sino las mercaderías del título"...Vivos muy aportan a sindicos y martilleros—

Se alzaba mucho de los remates judiciales y todo el mundo sabe como en el Palacio de Justicia que bajo la sombra de la ley, publicidad y venta de fincas no hay lo que debe subastarse.

Por fin, la Cámara en lo comercial ha puesto coto a tanto abuso, resolviendo.

En la quiebra de Bernardo Susman, el juez doctor Labougle prohibe la martillera de martillera a Salvador Riguet y agrega: "El señor Martín Rivas y demás casos a cargo de este los abusivos del local donde se efectuó la postura los martilleros del fallido desde el 12 de diciembre del año pasado hasta el 15 de marzo último.

Resuelto de este embrollo que el remate público celebrado por el síndico vendió mercaderías de terceras personas reivindicadas oportunamente con las del fallido y en el mismo local que éste ocupaba (Juan Bautista Alberdi 4724).

Que entonces que el juez tendiendo en cuenta la naturaleza del hecho denunciado en el pedido hace lo mismo que relevan las actuaciones al juzgado para proveerse la correspondiente. . el lanzamiento.

Tenemos, pues, jurisprudencia distinta a casos idénticos, la establecido por el juez doctor Arrieta y la que hoy sienta el juez doctor Figueroa.

Claro que nosotros nos quedamos con la certeza del primero pero esa disparidad entre jueces viene a demostrar la necesidad de unificar jurisprudencia estableciendo el resultados opuestos en idénticas demandas.

Y como los jueces de la Civil son de segunda y última instancia en todas las faltas de los jueces de paz, es hasta más necesaria la unificación de doctrina.

El voto de Gerardo Unsain sólo es válido en el acto de la junta

La cámara en lo criminal resolvió hoy un escabroso incidente surgido en el seno del Colegio de Jueces Vascos.

El tribunal confirmó la resolución del juez doctor Labougle en un hábeas corpus a la solicitud por los señores Ecorchard y Cía., que alegaban que sus representantes en la forma que establecen los estatutos, en favor de la adjudicación de la finca.

En ese principio los señores Escorihuela manifestaban que:

En Enero 8 de 1925 el día señalado y según reza que corre copiada en autos, los señores Ecorchard y Cía., considerados con poderes como para votar en este caso por la adjudicación de la finca pero cuando llegó a poder de sus representantes por cuyo motivo cambió su voto por el señor Gerardo Unsain resultando.

Por ello solicitaban que su voto computara en la forma que correspondía a su representante y que, por la nulidad, adjudicación definitiva.

El magistrado juez al resolver esta situación consideró que en la junta, el voto adjudicado a favor de Unsain por la mayoría de calificios y de capital exigido por los artículos 20 y 21 de la ley de quiebras.

Adjudicación de material rodante para la A. de Limpieza

Se adjudicaron 201 unidades por pesos 1.285.181,85 moneda nacional

El Intendente municipal ha suscripto un decreto, por el cual, y de acuerdo con la ley que autorizaba oportunamente, se modifica el primer decreto de adjudicación de material rodante a fin de hacer efectiva para la administración de Limpieza, en la forma que más abajo detallamos.

La reducción de que dimos cuenta, se hizo en virtud de que las adjudicaciones anteriores sobrepasaban en mucho el monto establecido por la ordenanza que autorizaba dicho gasto.

Damos a continuación el detalle de la adjudicación efectuada:

A la International Motor Co., se le adjudica la provisión de una lavadora "Mack", con tanque de 6.000 litros, al precio de 19.650,84 pesos.

A la Hrdlicka, Motor Co., se le adjudica la provisión de una lavadora de 6.000 litros, al precio de 18.281,70 pesos.

A la General Motor Co., se le adjudica una lavadora de 3.539 litros al precio de 18.781,61 pesos.

A la Leyland Motor Ltda., se le adjudica una lavadora de 1.918 litros, al precio de 12.879,72.

A la White Co., se le adjudica una lavadora de 5.670 litros, al precio de 15.937,81 pesos.

A la International Motor Co., se le adjudican 80 camiones "Mack A - B", al precio total de 388.765. 80 pesos.

A Friederick Krupp se le adjudican 86 barrederas, al precio total de pesos 407.314,78.

A Schneider y Cía., se le adjudican 80 lavaderas y regaderas, marca "Lafly", tipo "Ciudad de París", modelo 1924, al precio total de 407.711,70 pesos.

En el decreto de referencia se establece que la entrega se hará en las condiciones que se indican en las cartas aclaratorias, agregadas al expediente de referencia, entendido entendido que la fijación de la fecha para establecer el tipo de cambio, no tiene otro alcance que el de permitir establecer en moneda nacional el importe total de la adjudicación, toda vez que algunos proponentes cotizan en moneda extranjera.

Asimismo se reservará la suma de 50.000 pesos para atender a los gastos de puerto, aduana o cualquier otro que pudiera corresponder a la Municipalidad.

Por su parte la Contaduría tomará las medidas que sean del caso para asegurar la adquisición de la moneda extranjera necesaria para el pago de las adjudicaciones que no deban efectuarse en moneda nacional.

El monto total de las adjudicaciones que damos cuenta, asciende a la suma de 1.285.181,. pesos moneda nacional.

Será trasladada una feria franca municipal

Respondiendo a un pedido que le formularan los aristocráticos vecinos de la plaza Vicente López, el intendente municipal ha ordenado el traslado de la feria franca que funcionaba en dicho lugar.

Obras de beneficencia en Mendoza

Los diputados nacionales señores Romero Day, Giancello, Herrak, Soloto Pedro, Llovera, y Jose A. Correa, presentan un proyecto de ley destinando la suma de cien mil pesos para proseguir las obras de la sociedad "Damas de Caridad de Mendoza", cuya beatificación se debe a la falta de recursos y que los mencionados legisladores constataron en su reciente visita a Mendoza.

No ha habido invasión de la jurisdicción comunal en el caso de las menores bataclanas

EL ASESOR LETRADO DE L AINTENDENCIA CONSIDERA QUE LOS PROCEDIMIENTOS JUDICIALES NO HAN ROZADO LOS DERECHOS DE LA MUNICIPALIDAD, PUESTO QUE NO SE HAN SUSPENDIDO LAS REPRESENTACIONES NI HA HABIDO CALIFICACION DEL ESPECTACULO SI NO PURAMENTE UNA CUESTION DE ORDEN NO TEATRAL

"NO HAY MAS JUEZ DE LOS ESPECTACULOS QUE LA INTENDENCIA"

Esta tarde, el asesor letrado de la Intendencia, doctor Moreno, elevó su informe sobre la intervención judicial en los teatros. Dice así:

Señor intendente:

La inspección de teatros, comunica que después de terminadas las representaciones celebrado el día 2º de abril ppdo. un juicio de lo correccional, con empleados del juzgado a su cargo y la cooperación de agentes de policía procedió a la detención de numerosas artistas que presentaban de que por su edad no se hallaban habilitadas para el ejercicio de su profesión.

Ese suceso, por sus antecedentes y consecuencias, ha tenido la virtud de agitar vivamente los espíritus. "La prensa diaria que en un principio se hizo eco de la inconveniencia colectiva, se ha pronunciado casi unánimemente en sentido adverso a la medida cumplida y hasta la propia jurisdicción judiciaria sólo había por sus fallos, como el alentara la necesidad de legitimar sus actos, se ha dirigido también a la opinión pública, terciando en el debate periodístico. En una serie de bien fundada cuestión de competencia entre dos jueces, ha reclamado el conocimiento.

Con un celo sin duda encomiable, la inspección de teatros, inmediatamente de ocurrida la intervención de la justicia en los locales de espectáculos públicos, dió cuenta del hecho.

Igual fué la circunstancia de que aquella se iniciara en ciertos locales que quizás en el primer momento, excluido un cierto criterio del señor jefe de la inspección y atribuyo al magistrado autor de la orden, un propósito que no le tenido ni podido tener. Por ello, se ha resuelto que se estudie y defina si las atribuciones y facultades legales de la municipalidad han sido vulneradas.

No hay más juez de los espectáculos que la Intendencia

Para la solución del problema planteado conviene destacar que la detención de las menores no se produjo en el interior de una edificación prevista del espectáculo, de aquella ha ocurrido después de terminadas las funciones. Que la detención se ha efectuado en razón de la edad de los actores o actrices.

Que la policía judicial de la órbita de sus atribuciones habiles invadido las que son privativas de la municipalidad en cuanto a la fiscalización de los espectáculos, fundamentalmente se hubiera impuesto la necesidad de plantear formalmente el conflicto ya que a ley 1260, art. 58 inc. 2º, expresamente a las autoridades edilicias la función de impedir "todo cuanto ofenda la moralidad pública que se ejercen al público espectáculos que ofendan a la moral o perturben el orden" contribuyendo a dictar y dictando al mismo tiempo reglamentos de la decencia y prohibiciones religiosas.

En la función que, evidentemente se desempeña, el pedido de las costumbres, que, por lo mismo que varía con relación al tiempo y lugar, nadie sino una autoridad edilicia de corrupción y litigios al puder, reprime con pena de multa o de arresto, según el artículo citado, que se aplica a que sean vistos involuntariamente por terceros, ofensare o hiciere ofensa pudor o la decencia pública.

El presente legal indica claramente cuales son los medios de que se vale para el hecho reprimido a saber.

1º El delito que contempla por el elemento intencional.

2º Que se verifique en sitio público o privado pero que pueda ser visto involuntariamente por terceros.

3º El delito se contempla por el elemento intencional.

Desde luego el artículo solo se refiere a actos materiales o físicos, perceptibles por los sentidos, lo que vale decir que si la ley penal, por medio de tal disposición, pretendiere tutelar las costumbres o de impedir el público pudor; cuestión de lesión en un espectáculo teatral, por ejemplo que especialmente en el género de libretistas de la palabra, más posibles en los teatros que el acto musical obsceno.

La ley así habría previsto el caso mencionado en el artículo precedente, que ocurre y hubiera dejado fuera de su sanción, la falta más frecuente: la licencia en la expresión de la palabra: que el legislador haya procedido con tan limitado criterio. En efecto, no se concibe que hoy nuestro Código Penal antes de intervención tan discutible por sus limitadores doctrinos, fu émulo de amplios estudios en nuestra facultad de Derecho, sometido a la vez a la crítica en diarios y revistas. No es pues un a obra ligera e improvisado. Y si así es así, como aplicar — si el art. rigiera los espectáculos teatrales — que haya escapado a la previsión del legislador la palabra proferida en los labios de un actor o actriz impúdico?

La ley no puede referirse a los teatros al hablar de actos obscenos—

Que la disposición legal contemple otra categoría de hechos, o sea únicamente los meramente obscenos, de carácter individual, sea que se realicen personalmente o que se hagan ejecutar por otro, en sitio público o privado pero expuesto a que se vieta involuntariamente por terceros. Así si un individuo se exhibiere desnudo o realizare actos de obscenidad en los días señalados por otro en sitio público o privado en tales condiciones, sería el caso de aplicar esa disposición, pero como en el artículo citado no se ha previsto el caso de la ley penal no ha legislado sobre espectáculos públicos inmorales o contrarios a las buenas costumbres, que ha quedado como estaban, sujetos exclusivamente a la jurisdicción edilicia.

El legislador no tenía, además, porque limitarse en este particular de otro en sitio público o privado en tales condiciones, que no fuera el teatro, que ha podido decirse que nuestro teatro atente contra la moral o buenas costumbres.

El hecho siempre ha procedido al derecho ya sin que se legislen antes nuevas imaginarios. Y dar otra inteligencia a la disposición vertida en los términos en que se han producido el progreso legislativo en el mundo entero. Nuestro código penal no trae así una disposición que los hechos no legitimaran.

La ley no puede invadir a un juez permanente e inamovible en la facultad de apreciar lo que es lo moral; cuando se cae en la inmoralidad, que actos son punibles por ser contrarios a las costumbres o cuáles atacan el respeto que merecen las leyes o la religión, que hechos pueden herir primar el criterio individual — que puede ser falso — sobre el general — que no admite de la colectividad.

Y no es digno que los recursos ante el superior que tiene el juez de paz en respecto, sería suficiente remedio para evitar los abusos que se denuncian. Y no versan apreciaciones, porque las cuestiones también las contiene el hecho de que se trata — inmuebles que, por su largo preparación técnica en las ciencias jurídicas, sólo tienen el hábito de aplicar el derecho.

El concepto de la moral y de las buenas costumbres, es relativo y sólo las autoridades comunales que comprenden "lo bueno y lo propio", de lo local y que varían periódicamente como que son las directas y otras indirectamente de origen popular, están capacitadas para conocer y prohibir la realización de determinados espectáculos públicos, juzgando acerca de la moralidad de los mismos.

Los jueces no pueden ejercer la censura—

La determinación de la moralidad de un espectáculo teatral o la ofensa a las buenas costumbres no ha podido ser librado al criterio discrecional de los jueces, porque si así fuera legaríamos al absurdo o sea, a tener una moralidad variable, según el criterio del juez que conociere en la causa.

Por lo demás, ninguna disposición legal de base para determinar qué actividades son inobjetablemente reputadas obscenas. Ninguna jurisprudencia pues, no hay otra cartabón que el sentir común de la sociedad en momentos determinados, o si se prefiere la expresión la moralidad reinante. Sin duda no son los jueces, funcionarios inamovibles, que pueden ser librados a un en su pensar, a quienes se ha podido, legalmente, conferir el conocimiento de esta materia.

La Intendencia y el Concejo son los encargados de dirigir los espectáculos públicos

En vez, el intendente municipal, funcionario no permanente, que ejercita el gobierno local y cuyo nombramiento es indirectamente de origen popular, es quien está capacitado para el ejercicio de tan delicada función.

Sus posibles errores serán corregidos por el Concejo Deliberante, corporación de origen democrático, constituido por hombres de distintos partidos y diversas ideas que ella la tolerancia o prohibición de un espectáculo por órgano del gobierno de la ciudad, podrá afirmar, es, en principio, que refleja el común sentir de la sociedad. Y aun en el caso de posibles excesos del cuerpo deliberante, sus resoluciones siempre es susceptible de enmienda desde que los hombres que lo constituyen se renuevan periódicamente.

No es admisible que la ley haya encomendado a los jueces de lo correccional tal función, pues siendo ellos por hombres de distintos partidos y diversas ideas no ha podido ser el criterio de un espectáculo por órgano del gobierno de la ciudad, podrá afirmar, es, en principio, que refleja el común sentir de la sociedad. Y aun en el caso de posibles excesos del cuerpo deliberante, sus resoluciones siempre es susceptible de enmienda desde que los hombres que lo constituyen se renuevan periódicamente.

No es admisible que la ley haya encomendado a los jueces de lo correccional tal función, pues siendo ellos por hombres de distintos partidos y diversas ideas no ha podido ser el criterio de un espectáculo por órgano del gobierno de la ciudad, podrá afirmar, es, en principio, que refleja el común sentir de la sociedad. Y aun en el caso de posibles excesos del cuerpo deliberante, sus resoluciones siempre es susceptible de enmienda desde que los hombres que lo constituyen se renuevan periódicamente.

No es admisible que la ley haya encomendado a los jueces de lo correccional tal función, pues siendo ellos por hombres de distintos partidos y diversas ideas no ha podido ser el criterio de un espectáculo por órgano del gobierno de la ciudad, podrá afirmar, es, en principio, que refleja el común sentir de la sociedad. Y aun en el caso de posibles excesos del cuerpo deliberante, sus resoluciones siempre es susceptible de enmienda desde que los hombres que lo constituyen se renuevan periódicamente.

No es admisible que la ley haya encomendado a los jueces de lo correccional tal función, pues siendo ellos por hombres de distintos partidos y diversas ideas no ha podido ser el criterio de un espectáculo por órgano del gobierno de la ciudad, podrá afirmar, es, en principio, que refleja el común sentir de la sociedad. Y aun en el caso de posibles excesos del cuerpo deliberante, sus resoluciones siempre es susceptible de enmienda desde que los hombres que lo constituyen se renuevan periódicamente.

No es admisible que la ley haya encomendado a los jueces de lo correccional tal función, pues siendo ellos por hombres de distintos partidos y diversas ideas no ha podido ser el criterio de un espectáculo por órgano del gobierno de la ciudad, podrá afirmar, es, en principio, que refleja el común sentir de la sociedad. Y aun en el caso de posibles excesos del cuerpo deliberante, sus resoluciones siempre es susceptible de enmienda desde que los hombres que lo constituyen se renuevan periódicamente.

No es admisible que la ley haya encomendado a los jueces de lo correccional tal función, pues siendo ellos por hombres de distintos partidos y diversas ideas no ha podido ser el criterio de un espectáculo por órgano del gobierno de la ciudad, podrá afirmar, es, en principio, que refleja el común sentir de la sociedad. Y aun en el caso de posibles excesos del cuerpo deliberante, sus resoluciones siempre es susceptible de enmienda desde que los hombres que lo constituyen se renuevan periódicamente.

Los antecedentes históricos, abonan en pro de la doctrina que sustento. La policía primero y la municipalidad después, han intervenido todo lo que se refiere a espectáculos públicos.

Y dictaron la primera ley de municipalidades, en 1854, se estableció en su artículo 32, inciso 3o., que le correspondía "impedir todo lo que pueda ofender la honestidad pública y corromper las costumbres". En ejercicio de esta facultad, la municipalidad prohibió la representación del drama "Angelina Libre", a instancias de un deudor del general Belgrano admitiendo la excepción de exceptio veritatis. Nueve años después, una denunciante de u hecho que afecta directamente el decoro público (año 1861).

Luego se dictó la ley de 1862 y en su artículo 3o. conservó el mismo concepto que el anterior, y se declaró de competencia de la municipalidad el "impedir todo lo que pueda afectar la moral pública y corromper las costumbres.

Por aplicación de este precepto se prohibió la representación de la comedia "El sombrero de don Adolfo" en 1870 por especiales públicos y la consiguiente jurisdicción municipal ya lo consignado.

Como se ve, siempre se ha establecido que compete a la municipalidad y la policía la vigilancia de los espectáculos teatrales.

La Comuna es ajena a las cuestiones de trabajo individual—

El Congreso no ha delegado la facultad de reglamentar el trabajo individual por lo que a la Comuna le es indiferente las condiciones y calidades particulares de la persona de los artistas que actúan en los locales sujetos a su jurisdicción.

Por ello, cuando las autoridades edilicias intervienen en la construcción de un teatro y con relación a la naturaleza del espectáculo, no tiene en mira, sino la seguridad o moralidad en su caso, de las personas que a ellos concurren, sin que se inmiscuya en las calidades individuales de los actores, o sea sin referirse para nada a la personalidad humana en particular. Esto no quiere indicar, desde luego, que la jurisdicción no se extienda al interior de aquellos locales, en los que se tutela la moralidad, seguridad, higiene, etc. de las personas ocupadas en la representación, en mira también del interés general.

Como el procedimiento se ha ejecutado por consideraras que individualmente alguna de las personas ocupadas en la representación, no podían hacerlo en razón de su edad, no existe invasión al roamiento de las atribuciones de la municipalidad, en materia de espectáculos públicos.

El señor intendente compartirá esta opinión, todo lo obrado puede remitirse a la Oficina de Teatros, para su conocimiento y archivo.

Mayo 18 de de 1925.

Doctor **Ricardo Moreno**, asesor letrado de la Municipalidad.

Los artistas de teatro también patean



El equipo vencedor y varias incidencias del partido de hoy entre los equipos del Maipo y el Apolo

Entre las demostraciones más expresivas del talento de adaptabilidad de que dan muestras nuestra gente de teatro, en, en disputa, el "foot-ball", la más incomparable de las derivaciones a que puede conducir el arte escénico.

Hartos de circunscribirse a interpretaciones ficticias en el reducido "field" del escenario, los cronjunos teatrales del Apolo y del Maipo, destacaron un equipo cada uno de sus filas y disputaron un partido en la cancha del "Sportivo Palermo" esta tarde, ante un público en el que, por primera vez, los artistas se han convertido en entusiastas espectadores, y adquiriendo como público verdadero, de ese de los teatros que los han alecionados en el difícil arte de aplaudir, a sus propios compañeros.

Resultaba en verdad absurda, esta habilidad real de estos hombres, eternos imitadores, que un buen día se van a una cancha efectiva, y practican eventualmente un papel que acaso alguna vez tuvieron que desempeñar de manera ridículas ante un público que paga, no precisamente para reirles jugar.

La cierto es que los "foot-balleros" teatrales, que, otra la creencia), no habían dado más pataditas que las imprescindibles para dar la ilusión al público de su sala, de lo bien que podrían hacerlo en el campo de juego, se han desempeñado con tanta propiedad como acostumbra a hacerlo ese mismo público cuando patea las obras que no le agrada.

Nos complace ver las nuevas actividades, de estos fervores artistas, porque, al fin, ellos también debían tener un día, el día que a todos nos llega una vez en la vida, destinado para patear con toda libertad y sin consecuencias para el autor...

El encuentro del partido fué el siguiente:

El primer período fué favorable al team del teatro Maipo y terminó con un score de 3 a 0.

El primer goal fué marcado por el centro forward, el segundo por el inside izquierdo y el tercero por el wing izquierdo. Este señor, que se apellida Fabaisse, no dice que no pertenece al Maipo, es decir, que está afiliado a Sportivo San Isidro, como jugador de primera.

En el segundo período siguieron dominando los del Maipo, y marcaron otros dos goals.

El triunfo correspondió a los jugadores del Maipo por 5 goals a 0.

El puntapié inicial lo dió la señorita Adhelma Falcón.

El resultado del partido de hoy fué el siguiente:

MAIPO	APOLO
5	0

Los del Apolo protestaron do quieren el equipo vencedor había tres jugadores "profesionales".

Hasta después del 25 de mayo no sesionarán las cámaras legislativas

Numerosos diputados y senadores nacionales se han ausentado para sus provincias, aprovechando las próximas fiestas, de modo que es difícil que en esta semana se consiga quorum ni en el Senado ni en la Cámara de Diputados. Esta última no podrá sesionar hasta el 27 del corriente.

Mañana debe reunirse la Comisión de Presupuesto y Hacienda, que preside el diputado doctor José Antonio González para continuar, con asistencia del ministro doctor Molina, el estudio del proyecto de gastos. Según informes de la secretaría, no habrá número para realizar esta reunión.

Se ha seguido así el ejemplo que suministra la legislación de todo el mundo. La transmisión de las ideas humanas no impiden la representación de obras que atiendan la moral, es una simple falta, que no puede ser tenida en la categoría de delito, sin caer en los prejuicios de pasadas épocas que no se miraba con desfavor a los actores y autores, se los consideraba con derecho a vivir y hasta del entierro en lugar sagrado!

El teatro, lugar consagrado a la diversión y al cultivo del espíritu "a cualquier delicado" está en cuanto a la moralidad de sus espectáculos bajo el exclusivo contralor del gobierno comunal. Sin embargo, la buena fe y la buena costumbres, la Municipalidad siempre ha demostrado en el delicado tacto respetando el derecho de la sociedad y también el muy digno de tenerse en cuenta de los autores, actores y empresarios.

En frecuente el caso que, a indicación de las autoridades, después de su estreno, las obras se modifiquen o supriman escenas escabrosas, o modificando expresiones o actitudes reputadas inconvenientes.

De esa forma, y sin violencia, se tutelan las costumbres, los sentimientos, intereses públicos se amparan, sin que los derechos legítimos de autor se supone el montaje de una representación. La justicia, en vez, acude en los casos de los acordados para ejercitar esa función.

No cree que la justici a haya pretendido calificar el espectáculo—

No comparto, pues, la opinión de la Inspección de teatros de que la intervención se haya producido en base de una calificación previa de la moralidad del espectáculo. No hay constancia a su respecto, ni se ha documentado reclamación alguna que autorice a afirmarlo. Solo por una circunstancia coincidente — no explicada aun — la intervención se ha realizado en cinco teatros que cultivan el mismo género, pero de ningún modo se puede calificado como obscenas las exhibiciones realizadas al público.

Ello importa, sin duda, una saludable reacción contra un precedente que, por único y aislado, no forma jurisprudencia y que no debe ser base de repetición del artículo 129 citado.

El procedimiento contra la persona de las artistas se llevó a cabo decentemente y con mucha reserva. El pudo haberse acusar el respeto debido a la jurisdicción municipal.

Si efectivo, en cual fuere la extensión que quiera dárasele al artículo 129 del Código Penal, en ningún caso la justicia puede hacer suspender un espectáculo teatral, sino cuando en ejercicio de una de hipótesis, que a ello corresponde amparar el público, se resistan a ello los empresarios, ejecuten o hagan ejecutar por otro exhibiciones buenas en sí mismo contra la de marra.

Considero, pues, que la suspensión de la representación para el Municipalidad una, invasión de sus atribuciones, y con referencia a los empresarios perjudicados, un procedimiento ejecutado con exceso de poder.

El hecho de que el magistrado haya esperado la conclusión del espectáculo, tampoco salva esa ilegalidad, la reacción contra el precedente sentado hace algunos años.

III — No corresponde analizar si con respecto a los actores y actrices rige la ley número 11903 — que en algunas de sus disposiciones modifica al Código Civil y en sus mayores reparos — o si la detención se ha efectuado en el recinto de los propósitos de amparo a menores y mujeres a que se refiere la ley número 10.317.

A los efectos de la jurisdicción municipal, no interesa la solución del problema, que es de las facultades delegadas por el H. Congreso y que constituyen las atribuciones de la Municipalidad, se refieren a obras, higiene, seguridad y moralidad "públicas", es decir, al interés general.

Guardan reserva los marítimos

El 22 la asamblea resolverá sobre el proyecto de Junta Arbitral enviado al Senado por el P. Ejecutivo

El proyecto del P. E. enviado al Senado por el cual se proyecta la creación de una junta arbitral, para la regularización de los trabajos portuarios, ha producido la natural inquietud dentro del gremio de los obreros marítimos, empeñados hoy como es del dominio público, en los trabajos de reorganización de la Federación Obrera Marítima y los que han trepidado hasta el presente con obstáculos que se abrigaba la esperanza de eliminarlos en la asamblea general que celebrará el gremio el día 22 del actual, probablemente en el salón de La Verdi.

La acefalia del Consejo Federal—

El Consejo Federal pro reorganización de la Federación Obrera Marítima no sesiona desde hace algunos días, pues varios de los miembros que lo integran, han presentado la renuncia de los cargos que dentro de él poseían en el seno de la entidad, entre ellos, el compañero García, que vino siendo, durante muchos años secretario general de la poderosa y bien disciplinada agrupación de los obreros marítimos.

No hay quien se atreva a opinar—

Han resultado infructuosas todas cuantas gestiones hemos venido haciendo durante el día de hoy, con el fin de que persona autorizada de la Federación Obrera Marítima nos ilustrara al respecto de cómo la entidad de los obreros marítimos recibirá ese proyecto del P. E. nacional enviado al Senado para la creación de la Junta del trabajo marítimo en los puertos de la Nación. Quien más quien menos, guarda prudencial reserva sobre el particular, como si temieran comprometer a la Federación y comprometerse el mismo a la vez con sus prematuras declaraciones.

Las novedades del día 22—

Explicable resulta ese silencio observado, máxime teniendo en cuenta que el gremio en general está citado a asamblea para el 22 del corriente, con una orden del día verdaderamente importante, pues hay entre los asuntos a tratar, la designación de las autoridades definitivas del comité, hoy acéfalas, por causas que ya son del dominio público.

De esa asamblea se espera salgan muchas y buenas cosas para los intereses del gremio, ya que el deseo general y único anhelo por parte de todos, es el de dotar a la Federación Marítima de aquella unidad de miras y vigor colectivo que la caracterizó en no lejanos días.

Pero entre tanto...—

Bueno será advertir al lector acerca de una verdad única, creída y sustentada por todos los obreros marítimos agremiados: Ninguno simpatiza con la junta esa proyectada, pues quieren ver en ella un avance de los armadores contra la Federación Obrera Marítima a cuya creación no sería ajeno el prefecto general de puertos, capitán Hermelo, nombre de triste recordación para los afiliados a la organización obrera.

Manifiestan la creencia que dejamos expuesta, basándose en el hecho de que hasta hace muy poco tiempo los armadores se resistían a reconocer a la Federación Obrera Marítima, cosa que una vez el proyecto de que se trata sea aprobado, la habrán de reconocer implícitamente, desde el instante que cualquier conflicto que se plantee en el futuro, tendría que ser resuelto por la junta arbitral, integrada por un número igual de obreros que de armadores, presidida por un representante del Poder Ejecutivo nacional.

Creen ver en esto un cambio de frente por parte de los armadores, cuyos alcances ven, pero que no los quieren precisar, hasta tanto no hayan hablado al respecto las autoridades que surjan de la indicada asamblea.

TENTATIVA DE SUICIDIO

Por causas que la policía procura establecer, Luis Tortorelli, en su domicilio Rivera 951, atentó contra su vida, disparándose un tiro de revólver en el lado izquierdo del pecho.

Intervino la sección 23a., y por su intermedio, Tortorelli fué conducido al hospital Fernández. En este nosocomio se comprobó que su estado es gravísimo, y se teme de un momento a otro un desenlace fatal.

Por querer saber la hora y comer un pollo a lo "spiedo", irá a la cárcel Rafael Giacobazzi

Un tanto ebrio, robó un reloj despertador y pretendió llevarse un pollo que se doraba tentadoramente en un restaurant



Vicente Rafael Giacobazzi el personaje del hecho que relatamos

Retrato del héroe del pollo y un apunte de Rojas

Es un caso indiscutiblemente interesante el ocurrido en la tarde de ayer, en jurisdicción de la comisaría 1a.

Un buen hombre que, por lo visto, hasta el presente no tenía mayores deslices en su vida, debido a una mala racha, diremos, o quizá a ese mal cuarto de hora que todos pueden tener, se ha visto envuelto en un doble delito y, en consecuencia, puesto a disposición de la justicia, que ahora deberá entenderse en este asunto.

El hombre—

Rafael Giacobazzi, persona de 39 años de edad, viudo y con domicilio en la calle 25 de Mayo No. 424, siendo aproximadamente las 16 horas de ayer, abandonó su casa, donde había estado bebiendo bastante en compañía de algunos amigos.

No se sabe con seguridad qué trayecto ni qué escalas hizo en su breve recorrido, pero lo cierto es que, siendo cerca de las 16 y media, entró al negocio de almacén y fiambrería que existe en la misma calle 25 de Mayo No. 214.

Esta casa, además de almacén y despacho de bebidas, tiene un aparato para hacer pollos al spiedo, y según informes, a la verdad que no salen siempre del todo malos.

Giacobazzi no resiste a la tentación—

Giacobazzi, que estaba sin dinero, posiblemente dentro de los humos del alcohol que llenaban su cerebro, vió surgir el placer que para él representaría el poder hacer los honores correspondientes a uno de esos pollitos gordos, bien dorados y de aspecto en realidad apetitoso...

Por eso es que se entretuvo en dar conversación al dependiente del almacén de referencia, de nombre Saúl González, y español de nacionalidad, quien no prestaba mayormente la atención a su visitante, por estar ocupado en otros quehaceres del negocio.

Parece que Giacobazzi aprovechó estas circunstancias, pues cuando González volvió, encontró que uno de los pollos labian desaparecido y que el contertulio seguía muy campante por una de las aceras de la calle 25 de Mayo.

El despertador marcó la hora fatal—

González, con la premura del caso, salió en persecución de aquél, y cuando logró darle alcance para pedirle la devolución del pollo que había tomado del mostrador, Giacobazzi sacó de entre sus ropas un... despertador y le pegó a González con él en la cabeza, produciéndole una ligera contusión.

A los pedidos de auxilio acudieron algunos agentes de la sección 1a., que condujeron a Giacobazzi a la comisaría, donde momentos después presentaba la denuncia del caso el dueño del pollo arado.

A pesar de la insinuación que hizo para que no diera carácter grave a la denuncia, aquél insistió en su propósito, sin consideración y se levantó de inmediato el sumario, con el objeto de elevarlo al juez.

Se descubre el robo del reloj

Pero lo interesante del caso es que en estas precisas circunstancias llegó a la comisaría Simón Salvich, ruso, dueño de una casa que se ocupa de la compra y venta de trastos viejos, para denunciar que el mismo Giacobazzi le había robado un reloj despertador que tenía colgado en la puerta de su negocio, y que resultó ser el que el detenido empleó para otacar a González, el dependiente del almacén.

Esta nueva denuncia fué también tomada, y como tampoco éste quisiera retirar su acusación, Giacobazzi será acusado de doble hurto y de lesiones.

Se trata de una aventura interesante, que por ser así debería merecer el retiro de ambas denuncias, mucho más si se considera que el acusado estaba fuera de su estado normal.

CARRERAS

Alfort ha sido enviado a La Plata

Este dos años, hijo de Papanatas que ha corrido sin éxito en Palermo y que lo tenía a su cuidado el entraineur Bernabé Islas, ha sido enviado a La Plata para hacerlo disputar carreras en dicho hipódromo.

Atenderá su preparación el entraineur Angel Penna.

Diversas informaciones

Vivaz y Romancier han sido traídos de La Plata.

—Carlos Bustos ha dejado de cuidar a Le Bois, del stud El Turf.

—Ha muerto la doa años Lírica, por Cad y Lébida, perteneciente al stud Haras Trujuí.

—Celestino Cerdeiro ha dejado de cuidar a Tranquila que ha sido enviada a disputar carreras en el hipódromo de La Plata.

—Seduce, del stud El Tendal, ha sido enviada a Rosario.

Asignación de pesos

Para la reunión a realizarse en el H. Argentino el domingo próximo:

Premio Pulgarín, 1000 metros.—Saint Peter 63 kilos, Culpen 57, Timba 55, Malva 52, Radamanto 50, Onlymine 50, La Peta 50, Remendado 49, Ranquilón 49, Cervantes 49, Pretty Fly 47.

Premio Juventas, 1600 metros. — Chimere 57 kilos, Rebenque 57, Ballenero 53, Outrageuse 55, Tarn 50, Colcsa 49, Monedero 49, Atlántida 42.

Premio Plutarco, 2200 metros.—Brown 60 kilos, Ordenanza 59, Japónica 56, Rebenque 56, Taylor 55, Sans Tache 54, Rio de Trefle 53, Brincador 53, Almudena 52, Menard 52, Old Diamond 52, Tarn 49, Vivaz 48, Labaro 47, Libertador 47, Maska 42, Merrongo 41, Don Sancho 41, Ruiseñor 40.

UN HOMBRE FUE HERIDO DE UN PUNTAZO

Roque Benito concurrió a la comisaría 3a., denunciando que, anoche, a las 23 horas, en el interior de una panadería, que existe en la calle Lavalle 3455, un operario de la misma lo hirió de un puntazo; no siendo la herida de mayor importancia.

El denunciante, según se pudo establecer, fué agredido a raíz de una incidencia.

Se instruye el sumario de estilo y se procura detener al acusado.

"Aunque sea usada, señor, basta que cosa

Una menor desea una máquina de coser para mantener a los suyos. Tiene 4 he manitos y su madre no puede trabajar

"Señor director: — Yo soy pobre y tengo cuatro hermanitos menores; no tengo padre y mi madre no puede trabajar porque está enferma; además, con nosotros está mi abuelita y carecemos de todo.

Por eso me dirijo a usted para pedirle una máquina de coser, *aunque sea vieja, basta que cosa.*"

El sueño de una joven—

Así nos dijo la niña Josefa Solito, de 18 años, cuando llegó a nuestra redacción.

Ella, por el momento — todo lo contrario de las demás jóvenes de su edad — no tiene otro sueño que el de trabajar para mantener a sus cuatro hermanitos, a su madre, enferma, y a su anciana abuelita.

La edad no se presta, como se ve, para hacerse cargo de tan pesada carga, pero ¿qué hacer?

La situación por que atraviesa es hogar no puede ser más aflictiva.

Demasiada voluntad vemos en esa criatura para animarse a trabajar para mantener todo un hogar.

Su voluntad carecerá de valor si no tiene los medios necesarios con qué trabajar. De ahí que se haya animado a venir a CRITICA para conseguir su propósito, o al menos, para hacer público su propósito.

Una máquina usada—

Ella no pretende una máquina nueva; nada de eso. Se conforma con una vieja, usada, pero que cosa.

Se ha impuesto, "in mente", la tarea de mantener su hogar. Ella quiere sacar de la miseria o, por lo menos, traer algo de lo más indispensable para la alimentación de sus hermanitos, que pasan hambre. Ella lo conseguirá si se le proporciona una máquina, aunque sea vieja.

Recordemos una donación en este sentido de una niña menor.

"Yo dono esta máquina — nos dijo — porque me da lástima de los pobres".

Con la máquina en su casa podrá trabajar de costurera y atender de paso a sus hermanitos, porque la madre ni eso puede hacer, por la enfermedad.

El padre guerrero—

El padre de esta señorita, causa principal de la desgracia de este hogar, se fué a la guerra, a defender la patria.

Hace de esto ya unos años.

La familia no sabe nada de él; no conocen si vive o ha muerto. Sabe, eso sí, que desde que él abandonó el hogar, éste pasa por una situación increíble.

La guerra hizo destrozos en ese hogar proletario y las pobres criaturas tienen que soportar las crueldades guerreras de aquel padre que olvidó su primera preocupación: atender su hogar.

La señorita nombrada vive en la calle Garibaldi 1975, donde se pueden dirigir aquellas personas que lo deseen ayudar, como también a la dirección de este diario.

En favor de los deudos de Enrique Agesta

Se ha constituído una comisión para arbitrar recursos.

Un grupo de amigos del extinto periodista Enrique Agesta se ha constituído en comisión para arbitrar los medios de que se valgan a aliviar la situación de la familia de aquél, cuya estrechez de recursos impone esa actitud solidaria ante la dura necesidad que esposa y varios hijos.

La comisión está presidida por el doctor Carlos J. Rodríguez y actúa de secretario el señor Victor Juan Guillot.

Forman parte de ella hombres de la prensa, escritores y demás personas vinculadas a distintas actividades en que Agesta dejó la huella de su eficaz intervención.

A objeto de constituir sus autoridades definitivas, la comisión se reunirá mañana martes, a las 17,30 horas.

Se ha instalado la secretaría en el local de la Avenida de Mayo 769 (primer piso).

DIPLOMA DE HONOR Y PLAQUETA DE PLATA



En la última Exposición de Granja en la Rural, el "Stand", de F. Hintermeyer conquistó gran Diploma de Honor y plaqueta de plata. Esta es una vista del hermoso conjunto presentado por esta casa

"MONOS de TABORDA"

EN BREVE APARECERA EL 8.o NUMERO

¡A reir todos, que la risa es propiedad de esta revista!

Cómprela a 0.30 el ejemplar, y a reirse!



BANDERAS

BANDERAS ARGENTINAS DE LANILLA, clase especial; de 300 x 135 centímetros 14.50

ASTAS DE MADERA PINTADA, para las mismas, muy sólidas 3.80

Banderas de lanilla inglesa, clase especial; surtido en los emblemas de todas las nacionalidades.

GATH & CHAVES S. R.

CASA CENTRAL: FLORIDA y CANGALLO

EL FASCISMO QUIERE DESTRUIR UN BALUARTE LIBERAL: LA MASONERIA

La persecución a los enemigos de la iglesia cobra, así, en plena edad contemporánea, la audacia bárbara del pasado



Los dirigentes de la masonería italiana reunidos en el salón de la Casa de los Masones en Roma

La "era del pacifismo burgués", calificativo que Zinovieff diera al tratado de tranquilidad política que parecía consagrar con el advenimiento al poder en algunos países, de las llamadas "izquierdas", se acerca a su fin.

La reacción de ambos extremos — derecha e izquierda — se inaugura con una violencia en toda Europa. Los términos medios desaparecen bruscamente y acaso nadie sea más culpable de la nueva situación que los partidos democrático-burgueses y social-democratas — todos en amable consenso — con su política indecisa e indefinida, que no responde al momento histórico. La crisis del capitalismo llegada a su mayor desarrollo — al entrar en la fase imperialista — hizo necesaria la guerra europea, que removió profundamente la economía y la política, términos inaceptables. Fué entonces que el capitalismo debió caer. Pero fué entonces cuando la Segunda Internacional que había educado al proletariado del mundo, en lugar de advertir que la lucha de clases había llegado al paroxismo, en lugar de transformar la guerra entre los pueblos en guerra entre las clases, inició el llamado a la "unión sagrada" con la burguesía, hizo furioso nacionalismo y entregó sus dirigentes a los ministerios capitalistas, precipitados solamente en salvar la histórica bancarrota de la burguesía. La revolución rusa no tardó sin embargo en estallar e iluminar más allá de Europa. El proletariado mundial, consciente de la traición socialista, se organizó en seguida en una formidable Tercera Internacional — la Internacional Comunista — obediente a la fatalidad de la Historia con Marx en el capitrla y con Lenin a la cabeza.

Políticamente, desde luego, la Segunda Internacional ha muerto.

La reacción se extiende—

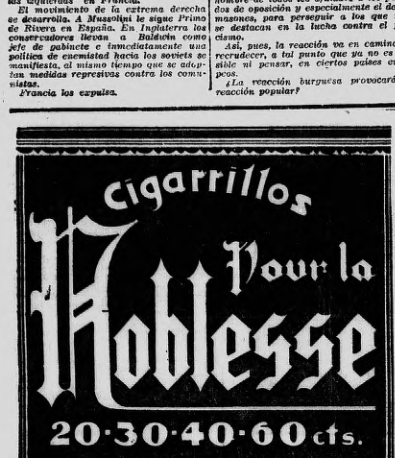
Hombres de inteligencia y de acción, los que integran la I. Comunista, bien pronto amenazaron la seguridad capitalista. Lógicos la suerte de la revolución rusa a la revolución mundial y sobre todo a la insurrección alemana. Pero los socialistas los Ebert, Noske, Hoffmann, etc., se apresuraron a eliminar el espartaquismo ("Spartacus" se llamaba el grupo bolchevique encabezado por Liebknecht) pretendiendo impedir, angustiados, la marcha de la Historia, aunque tuvieran a Marx en su rincón. La política colaboracionista del socialismo se manifestó inmediatamente en todos los países.

Ante el resurgimiento popular, el capitalismo tambaleante apeló a la reacción, comenzando por Italia, donde las organizaciones obreras intentaban posesionarse de las fábricas.

La reacción se extiende y sólo abren un paréntesis que bien pronto es cerrado, el laborismo en Inglaterra y el "cartel de las izquierdas" en Francia.

El movimiento de la extrema derecha se desarrolla. A Mussolini le sigue Primo de Rivera en España. En Inglaterra los conservadores llevan a Baldwin como jefe de gabinete e inmediatamente una política de enemistad hacia los soviets se manifiesta, al mismo tiempo que se adoptan medidas represivas contra los comunistas.

Francia los expulsa.



MUSSOLINI ES UN VESANICO QUE TIENE MANIAS PERSECUTORIAS

La ley contra los masones es un atentado contra la libertad de pensamiento

ASI OPINA EL DOCTOR ARISTOBULO A. SOLDANO

Hemos entrevistado al doctor Aristóbulo A. Soldano, prestigioso médico y miembro destacado de la Masonería Argentina, a quien recabamos su opinión sobre la ley discutente proyectada por el "i "Duce", léase Mussolini.

Un atentado a la libertad de pensamiento—

—Esa ley es el abuso más grande que pueda cometer quien como Mussolini se haya apoderado de un gobierno desorganizado como el de Italia. Es un monstruoso atentado a la libertad de pensamiento, sólo propio de un cerebro vesánico como cree ver en él la resultado de su manía persecutoria. Tengo el convencimiento de que esa ley no alcanzará absolutamente a las logias, por el contrario, será un acicate para la ficha...

—A propósito de eso de "fichas" El gran público no conoce esa lucha si es o no efectiva. ¿Quiere usted concretarnos algo al respecto?

—La lucha constante que la masonería sostiene — responde nuestro reporteado — está fundamentada por los principios de igualdad, fraternidad y humanidad. Y es a este humanitarismo que ella atiende constantemente infundiendo en sus elementos el afán del perfeccionamiento de la personalidad humana... En las logias está terminantemente prohibido hablar de cuestiones políticas o religiosas no obstante formar núcleo en ellas políticos y religiosos de todas las tendencias. Esto no excluye la investigación de la verdad y el raciocinio sobre la esencia de los principios científicos que guían a los sociólogos. Una de las principales previsiones de la reglamentación masónica es manifestarse en contra de los ideales patrióticos.

La Masonería Italiana tuvo en Mussolini un colaborador activo—

La masonería italiana es la que ha sostenido siempre lo más representativo de nuestra intelectualidad liberal: Urquiza, Roca, Derqui, Obligado, Mitre, Sarmiento, etc. Recordamos que la inminente guerra con Chile, el año 98, fué evitada por los masones.

Pues bien: Mussolini ha hecho también mucha obra masónica: era uno de los miembros más destacados de la principal logia italiana. Pero ese hombre se ha vuelto loco...

¿Es un loco peligroso Mussolini?—

—¿.....?

—Sí, amigos! ¿No han visto qué cara de desequilibrado tiene? Está furioso, temo por su salud que no tardará en caer — y padece la manía de las persecuciones... Imagínense que hasta tiene fieras en su casa adiestradoras para que lo defiendan de un formidable ataque... Se hace fotografiar en las jaulas con los animales conmovidos a sus connacionales con esa demostración de ultrafraternidad... Es un vesánico... un vesánico peligroso!

Esta ley puede ser su sentencia de muerte...—

—Dice usted, doctor, que no tardará en "caer"...

—Sí, ¡no sabe con quiénes se ha metido! Hoy por hoy, la masonería italiana cuenta, entre sus componentes a los clementos que más oposición pueden hacer a su política. Conservadores, socialistas, radicales extremistas, todos son masones. Un Urlando es temible. Y éste es un nación de prestigios en la masonería universal. En Estados Unidos — en donde los presidentes tienen que ser masones — ahí está el caso del último presidente que no lo era y doce días antes de asumir el mando se afilió — existe la logia más perfectamente organizada. Es, como en todas partes del mundo, una gran escuela, que cuenta tres millones de asociados... Otro tanto pasa en Inglaterra: imagínese usted los perjuicios que sobrevendrá a Italia una ley que ataca no sólo a políticos sino a fuertes industriales y comerciantes que negocian en gran escala con los masones ingleses. Tengo la seguridad de que esa ley resentirá mucho el intercambio comercial de Italia.

Pero, créanme ustedes que, en general la medida de Mussolini contra los masones, va a hacer reir hasta a los norteamericanos. Es una perfecta estupidez. Si Mussolini cree que va a disolvernos, se equivoca: los masones no les hace falta un local permanente: si hoy le cierran uno, mañana se reunen en un bosque, o un subsuelo. Y no creen que hacen falta muchos hombres: dos masones solos equivalen a una asamblea de constituyente...

—¡Bah! — nos interrumpe el médico masón — ¡la masa inculta! La masonería es una gran escuela donde se aprende la verdad y donde se educa el hombre en los más sanos ideales de fraternidad e igualdad. Un zapatero se codea en la logia con un legislador, y un millonario con un anarquista... Y todos son iguales. Chan, preferimos la reserva, el silencio, todo lo más propicio para hacer obra sólida y perdurable.

—Los escépticos — es moda de buen gusto ser escépticos — tendemos la mano franca y cordial y no aceptan. Pero los movimientos al amable reportcado que nos persigue hasta la cancel haciendo el "elogio de la logia"...

Casa de Gobierno

EN LA PRESIDENCIA

El primer magistrado concurrió hoy a su despacho poco después de las tres horas.

Firmó varios expedientes de los departamentos de Hacienda, Obras Públicas, Instrucción Pública, Justicia y Culto.

Audiencias

Recibió en audiencia el primer manifestado, hoy, a los diputados Tamborini, Saravia, Garayalde, Sánchez, Loria y el doctor Estrada, vocal del Banco de la Nación.

El senador Gómez visitó también al primer magistrado.

Diplomáticas

El secretario de la embajada argentina en Chile, doctor Viale Paz, partió ayer, en el internacional, para Santiago.

—Llegó hoy, en el vapor de la carrera, de Montevideo, el ministro de Holanda acreditado ante nuestro país.

—En el vapor "Ariana" llega a ésta el embajador de Chile ante los Estados Unidos del Brasil, señor Miguel Cruchaga.

—El ministro argentino en Bolivia, doctor Carrillo, partirá mañana con destino a dicho país, donde reanudará sus funciones oficiales.

Otra invitación a Beda Cardinale

Con motivo del banquete que tendrá lugar en la noche del 24 del corriente, y al tedéum a realizarse el 25, la cancillería, de acuerdo con instrucciones impartidas, ha invitará a concurrir a dichos actos oficiales a monseñor Beda Cardinale.

Invitación aceptada

El gobierno argentino aceptó la invitación de los Países Bajos a la Conferencia de la Unión Internacional para la Protección de la Propiedad Industrial, a celebrarse en La Haya.

Comandante de la División de Instrucción de la Armada

Este alarse comunicó al ministerio de Marina que el comandante barriue Moreno, comandante en jefe de la división de instrucción de la escuadra.

Los buques que constituyen la citada división arribaron el viernes a Puerto Belgrano, en donde se encuentran luego de haber efectuado un crucero preparatorio en el que zarparon por el sud hasta Madryn.

El contralmirante Moreno conversó con el ministro de marina, quedute cuenta de la forma satisfactoria en que se ha cumplido la primera etapa de la instrucción a bordo.

El crucero "9 de Julio" llegó a Río Santiago

El capitán de fragata Agustín Saubidet Iturrieta, ayudante de órdenes del ministro de Marina para dar cuenta a las autoridades navales de su arribo a Río Santiago con el crucero 9 de Julio, cuyo mando accidental se le confió para trasladarlo desde Puerto Belgrano en donde se encontraba hasta dicho punto, con motivo de la asistencia del ministro a la ceremonia inaugural de la escuela de aviación naval.

El citado buque será objeto en el arsenal de Río Santiago de diversas reparaciones que le coloquen en situación de incorporarse definitivamente al movimiento de la escuadra.

XII Congreso Internacional de Agricultura

El P. E. ha dictado, en la tarde de hoy, un decreto por el que acepta la invitación del gobierno de Polonia al XII Congreso Internacional de Agricultura.

Dicho nombramiento como delegado al ministro argentino señor Hilarión D. Moreno y a D. Alberto Wallace.

Hicieronse nombramientos para I. Internos

Por decreto de fecha 18 de mayo del corriente año, del ministerio de Hacienda, se han hecho los siguientes nombramientos:

Inspector de 5a., a don Dicardo E. Nappp, subinspector de 1a., a don Eugenio Eh Lemoine; auxiliar de valores, a don Enrique Solari; ayudante de 3a. del contralor de desnaturalización, a don Arturo Serpa; escribiente del control de alcohol y azúcar, al escribiente de la dirección general de estadística, don Manuel A. Gallardo.

Se pidió acuerdo para los nombramientos de varios funcionarios

El ministro de Hacienda enviará en estos días al Congreso los mensajes correspondientes, pidiendo acuerdos a los nombramientos hechos en los directorios del Banco de la Nación, Banco Hipotecario Nacional, Caja de Conversión, Caja de Moneda y Caja de Jubilaciones, mientras estuvo el Congreso en receso.

Movimiento consular

NOMBRAMIENTO Y TRASLADO

La cancillería ha nombrado vicecónsul en Logroño (España) al señor José G. Pérez.

—Por decreto del P. E. fué trasladado a Flensburgo el cónsul honorario en Dresde, señor Carlos Krag.

Ministerio de I. Pública

Nombramientos

Se dieron por el ministerio de I. Pública los siguientes decretos:

Nombrando para dictar seis horas de ciencias y letras en el colegio nacional Mariano Moreno en reemplazo del señor José M. Rey, que falleció, al profesor de enseñanza secundaria don Francisco J. Yalie, quien la venía desempeñando interinamente.

—Nombrando en seis horas de educación física y estética en el colegio nacional de Junín al doctor Juan Ancel, en reemplazo del señor Rodolfo Romera, quien pasa en esas horas de cuso, co horas) en la escuela normal de Bell-Ville (Córdoba).

—Aceptando la renuncia presentada por el señor Rafael Hernández, profesor con seis horas de dibujo y pintura en la escuela normal de profesoras de Rosario (Santa Fe), y nombrando en su reemplazo al ingeniero civil señor Fidel Echeverría.

—Nombrando profesora de contabilidad en la facultad de Ciencias Económicas al doctor Juan Bayetta.

—Nombrando profesora con tres horas de francés en el curso nocturno del colegio nacional Juan Martín de Pueyrredón, a la señora Berta B. de Turboli.

En el ejército se celebrará brillantemente el aniversario patrio

El sábado se efectuará en Campo de Mayo una fiesta de la segunda división del ejército

El día 25, los conscriptos cantarán, por la mañana, el Himno Nacional en diversas plazas

SE EFECTUARAN PASEOS MILITARES

En las diversas divisiones del ejército preparase la celebración de la fiesta patria con varios actos de carácter militar y popular. Los comandantes de cada división preparan los detalles de los actos que mandarán a cabo.

Damos a continuación los actos con que celebrará el ejército en esta capital y en el vecino acantonamiento de Campo de Mayo, la fiesta patria.

En Campo de Mayo—

El general de división Martín Rodríguez, comandante de la 2a división de ejército concurrió esta tarde al ministerio de guerra y se entrevistó con el general Justo a objeto de participarle los festejos que se realizarán en Campo de Mayo e invitarlo a la vez a presenciarlos.

El sábado próximo por la tarde se reunirán todos los cuerpos e institutos de guarnición en Campo de Mayo, y a la hora reglamentaria, desde un palco en que se reunirán todos los invitados, dirigirá a toda la tropa reunida una alocución patriótica, encareciéndoles el significado de la festividad patria. Un micrófono recogerá la voz del comandante de la división y la trasmitirá a varios altoparlantes instalados en las proximidades sobre camiones del servicio de comunicación, para que en todos los ámbitos de la formación pueda escucharse la arenga.

Luego la tropa entonará el Himno Nacional, y se realizará un desfile por armas, ante el palco oficial.

El general Justo ha prometido asistir a estas ceremonias.

En la capital—

Por el comando de la 1a. división de ejército, que comprende la guarnición de la capital federal y de Lniers, se dará mañana una orden del día del general Eduardo Broquen, comandante de la misma por la que se establecen los festejos con que se celebrará el 25 de mayo.

Esa orden del día establecerá que el día patrio, por la mañana, todos los regimientos concurran a diversas plazas de la capital con objeto de cantar el Himno Nacional.

En los festejos que se realizarán el 25 de mayo, por el ministerio de Guerra se ha dispuesto que concurran a los lugares que a continuación se designan los siguientes regimientos:

El regimiento 1o. concurrirá a la plaza San Martín y hará uso de la palabra el comandante de la 1a. división de infantería, coronel Toledo; el regimiento 3o. de infantería concurrirá a la Boca donde hará uso de la palabra el comandante de división general Broquen y el regimiento 2o concurrirá a Parque Patricios y hará uso de la palabra el jefe del estado mayor.

Fiesta infantil para los hijos de suboficiales—

El general Broquen ha dispuesto también que el domingo próximo por la tarde se reunan en el local del comando los hijos de los suboficiales de la división donde se les obsequiará con dulces y juguetes, a cuyo objeto se ha constituido desde ya una comisión compuesta por jefes y oficiales del estado mayor de la división.

En cx camarista ha á mañana una acu- ación contra el Dr. Dominguez

A las 16 horas de mañana, en la Cámara Criminal, el excamarista, doctor Jorge Frías, hará su acusación "in voce", del doctor Domínguez.

Según nuestros informes, ella se referirá a un proceso que ramita actualmente el funcionario citado y en que, según se sonee, — un inocente hace quince días está preso, sin que se tome ninguna medida tendiente a su liberación.

Veremos a que conduce la sesión de mañana.

El secretario Dr. Mansilla no pudo entrar hoy a su despacho

A la hora de costumbre, cerca de las 13, el doctor Carlos A. Mansilla, secretario del Juzgado a cargo del doctor Domínguez, concurrió a su despacho, con el propósito de continuar sus tareas. Pero no pudo cumplir con sus deseos: la puerta estaba cerrada y, pese a la llave que hasta el día anterior había usado el paso se hallaba infranqueable.

Encontróse luego con el doctor Dominguez, quien le explicó la determinación adoptada.

Mañana se inaugurará en Londres la Conferencia I. sobre la enfermedad del sueño

(Agencia Havas)

LONDRES, 15.— Mañana se reunirá en esta capital la Conferencia Internacional sobre la enfermedad del sueño, que hace estragos en Africa a causa de la picadura de la mosca Tsé-tsé y que ya se va extendiendo a otros continentes, inclusive a Europa mismo, como ha ocurrido recientemente, teniendo que lamentar la muerte de personas eminentes, que habían contraído la enfermedad a su paso por Africa o en desempeño de funciones gubernativas.

Como las últimas tentativas de aplicaciones de suero que pretenden combatir su desarrollo en las personas atacadas, lejos de salvarlas creaba complicaciones no menos graves en su salud, se ha comprendido la urgencia de estudiar los medios comunes para prevenir el contagio desarrollando o limitando los focos, con la colaboración de gobiernos de las diferentes potencias que tienen colonias o mandatos sobre las regiones africanas más infestadas por el terrible flagelo.

En la conferencia que se abrirá mañana se examinará también la eventualidad del envío de una expedición técnica al Africa Central, compuesta de bacteriólogos e ingenieros de diversas nacionalidades para estudiar el problema y las medidas más enérgicas susceptibles de detener el avance del mal.

MEDIANTE UN HABIL ARDID DOS SUJETOS ESTAFARON 200 PESOS

Mientras los delincuentes existan no faltarán nunca candidatos que se presten a ser víctimas de sus hábiles maniobras. En distintos puntos de la ciudad operan tranquilamente los "cuenteros" y no falta quien, vendido por la codicia de obtener unos cuantos pesos, sin mayores sacrificios salgan perjudicados por esos individuos que se especializan en tal clase de delito.

La víctima de hoy es Luis Celli, domiciliado en Triunvirato 2763. Hallábase en la esquina de Malabia y la arteria antes nombrada cuando se le aproximaron dos sujetos desconocidos y después de entusiasmo de la cartera extraviada lograron estafarle la suma de 200 pesos. Celli se apercibió del engaño cuando aquellos habían desaparecido.

Formulada la correspondiente denuncia en la comisaría 21ª se realizan diligencias para identificar a los malhechores.

—Aceptando la renuncia presentada por el secretario tesorero del Colegio Nacional de Santa Rosa (Pampa Central), doctor Oscar J. Camillón, y nombrando en su reemplazo al señor Ismael D. Dopo.

—Nombrando profesora de ciencias y química (tres horas de asistencia) en la escuela normal de Concepción del Uruguay, a la señorita Angélica M. Piredié Mantero.

Acordáronse jubilaciones y pensiones

Por decreto del ministerio de Hacienda se han acordado las siguientes jubilaciones y pensiones: a don Pascual Cattenet, profesor de la Universidad Nacional de La Plata; a don Angel Zabala, jefe de la dirección general de Navegación y Puertos (sección conservación del puerto de Buenos Aires); a don Jacinto Salvatierra, sereno de las obras sanitarias de la Nación; a doña Mercedes Soto y Caubell, profesora de labores de la escuela No. 7 del Consejo Escolar 2o. y profesora de labores y economía doméstica de la escuela normal de Profesoras de Lenguas Vivas; a don Martiniano Busvinet, ex apuntador 1o. del servicio y conservación del puerto de la capital; a don Luis B. Molina, enviado extraordinario y ministro plenipotenciario; a doña Ida Erollin Giusti, hija del ex director de aula de la Facultad de Ciencias Exactas, Físicas y Naturales de la Universidad Nacional de Buenos Aires, don Carlos Giusti, a doña Victoria Alegre de Miranda, doña Martina y doña Clara Miranda, viuda e hijas legítimas del ex jubilado don Meliton Miranda; a doña María Estela Cao de Gómez, Lorenza María Estela y Gervacio Juan Gustavo Gómez, viuda e hijos legítimos del ex jubilado don Gustavo G. Gómez.

Registro de C. Públicos

Designación de adscriptos

Se dieron los siguientes decretos por el ministerio de Justicia:

Designando adscripto al registro de contratos públicos No. 9d de la capital, que regentea el escribano señor Fernando Valeiras, al escribano nacional señor Oscar M. Díaz de Vivar cuya renuncia se acepta.

—Designando adscripto al registro de contratos públicos No. 18 de la capital, que regentea el escribano señor Julián Aranda, al escribano nacional señor Romualdo Sáenz, cuya renuncia a la adscripción al registro de contratos públicos No. 18 se acepta.

Designóse juez de paz para Santa Rosa (Pampa)

Ha sido designado juez de paz y encargado del registro civil de Santa Rosa (Pampa), el señor Diego Cobo.

A pesar de haberlo anunciado dos veces, el Banco Municipal no inició aún el reparto de objetos pignorados

Esta mañana aún no había impartido la orden al Consejo General de Conferencias de San Vicente de Paul



Un grupo comentando las dificultades que opone la gerencia



Pero, ¿devuelven o no devuelven?



Esperando que abran el Banco, a ver si saca su máquina...

Otro aspecto de la gente que acudió hoy al local

Llegamos a la calle Tacuarí 1033, local de asiento del consejo general de las Conferencias de Damas de San Vicente de Paul, en la creencia de que el reparto de las ropas y máquinas de coser ordenadas por el Banco Municipal de Préstamos, había ya dado comienzo, como nos lo manifestara el sábado el gerente de dicha institución, señor Luis María Bustamante, de acuerdo con una comunicación telefónica que hizo al mencionado consejo, en donde le dijeron que el lunes de 9 a 10 comenzaría la devolución.

La otra posterguación, que debía realizarse el sábado a las 11 de la mañana y que recordara anteayer recogiendo las palabras del director del Banco, señor A. Trigiti, fue también causa de que numerosísimo público acudiera desde temprano a las puertas del Banco, abandonando sus quehaceres, en la convicción de que recuperarían sus prendas.

Hasta ahora la pobre gente ilusionada, ha concurrido inútilmente y recibió decepciones al comprobar que hoy tampoco podrían retirar sus efectos.

A la puerta del local de la calle Tacuarí 1033 esperaba un abigarrado conjunto de hombres y mujeres, que llenaban la acera y penetraban hasta el interior del zaguán, cerrada en aquel momento su puerta de cancel en la que se leía: "No se atiende hasta nuevo aviso".

En Tacuarí 1053—

En cuanto nos distinguieron, un grupo de mujeres vino hacia nosotros.

—¿Es el de CRITICA, es el de CRITICA?—se decían unas a las otras.

Pronto nos rodearon y dieron comienzo a una retahila de quejas justificadísimas.

—Figúrese — nos dicen — ahora sabemos con que no han recibido aún la orden del Banco. ¡Otro día perdido!

—¡Se creerán que no tenemos nada que hacer! — repuso otra.

—Y durante cuánto tiempo durará este juego?...

—Vea, señor— dijo una lamentable anciana — yo vengo de Lomas y ahora me tengo que ir sin nada. Yo no puedo venir todos los días.

—Y yo que he tenido que dejar en cama a mi enfermo! Este es un abuso, señor, hacernos venir para no darnos nada.

—Si falta la orden del Banco, es inútil esperar — les dije.

Fuimos a ver al gerente del Consejo general, señor Castillo.

—Somos de CRITICA, señor y venimos a saber el porqué de esta nueva postergación, después de las declaraciones del director y del gerente del Banco.

La orden no llega—

—Celebro, señor, que haya venido, para notificarle que nosotros no tenemos ninguna culpa en este retraso. Nosotros comprendemos que esta gente está perdiendo el tiempo lamentablemente, por cuanto aún no recibimos la orden del Banco, y no sabemos absolutamente nada.

—Pero, ¿cómo es eso, si el sábado han preguntado de la gerencia del Banco, en mi presencia, cuándo comenzaría el reparto y se contestó de aquí, que hoy a las 9?

—En efecto, eso se dijo, pero en la suposición de que estuviera aquí la orden, pero hasta ahora nada ha llegado.

Yo creo que el Banco se anticipó demasiado a anunciar esta devolución, sin haber dispuesto de antemano todo lo necesario para hacerla efectiva. Por nuestra parte, no somos responsables de nada, sólo prestamos una cooperación desinteresada al Banco, para hacer la entrega de los efectos que nos encomiendan.

—Pero esto lleva trazas de no terminar. ¿Y es una hora sola la que disponga diariamente para el reparto?

—Sí, señor. Nosotros no disponemos de mayor tiempo. Es costumbre hacer los repartos los lunes, miércoles y viernes y tan sólo podemos disponerla una hora. Lo que debía hacer el Banco es habilitar otro local así se verificaba con mayor rapidez, de lo contrario esto durará dos o tres meses, porque para atender al público de 1.000 pesos en efectos, entre unas cosas y otras, una hora diaria es muy poco y se va en seguida

Las damas y los certificados

—¿Hay alguna novedad respecto a los requisitos que se exigirán?

—Creo que no. Un año vencido para la boleta de máquina de coser y seis meses para las ropas. Además el certificado de pobreza.

—¿Quién debe expedirlo?

—Las Conferencias de Damas de San Vicente de Paul del barrio de cada uno.

—¿Por qué las damas?

—Porque son ellas la disposición del Banco y a fin de que estas señoras comprueben las verdaderas necesidades de los solicitantes.

—No parece una medida impropia.

—Nosotros no hacemos otra cosa que cumplir las órdenes que nos llegan, de todo que si hoy o mañana llega la orden del Banco, el miércoles comenzaría el reparto.

Nos despedimos del señor Castillo y vamos a anunciar a la multitud que espera los resultados de la conferencia.

—¿Qué hay, qué hay de nuevo?

—El Banco no mandó todavía la orden.

—¿Hasta cuándo?

—Si viniese hoy o mañana, el miércoles a esta misma hora comenzaría.

Vuelven a oírse las voces de protesta.

—Si hubiéramos sabido que había tantos inconvenientes, no nos molestábamos.

—Mejor sería que se guardaran su resalo, esos "patriotas" — añadió una segunda.

—Consígase uno de las Señoras de las Conferencias de San Vicente de Paúl, de su barrio..

¡No conseguiremos nada!—

—¿Cómo? ¿Esas señoras también tienen que intervenir en eso?

—¡Ya! ¡ya! ¡ya! — se rió una joven — entonces ya podemos esperar sentados. La que no vaya a la iglesia o la que no asista a las conferencias, esas no verán el certificado de pobreza.

—Yo ya las conozco bien — gritó una nueva interlocutora — hay que vivir metidas en la iglesia, para certificar la pobreza. Yo nunca he podido conseguir por ellas un comprobante de mi situación, a pesar de que todo el barrio sabe cómo vivo con mis cinco chicos, enferma, y sin ningún recurso.

Un bombre se acercó.

—¿Y nosotros también tendremos que ir a la iglesia un par de días para que certifiquen nuestra pobreza?

El Banco debe variar de procedimientos—

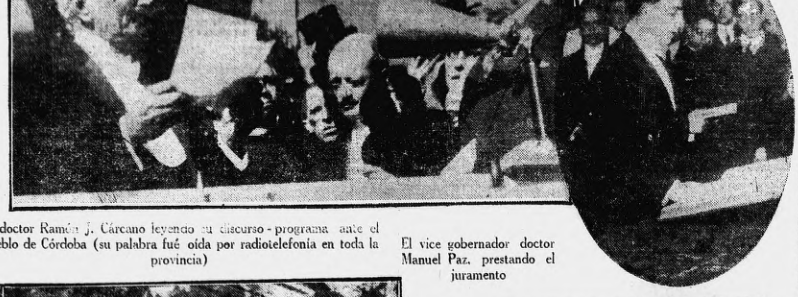
Las protestas de esta pobre gente son interminables y tienen toda la razón del mundo. Es inconcebible que el Banco Municipal de Préstamos que con tanta pompa, a poco acuerdo llevó a cabo la devolución de esta suma, tan plausiblemente recibida, anden ahora con inconvenientes y privando a esa iniciativa de toda la simpatía que en sí tiene. En primer lugar fijando fechas que no se cumplen y con los consiguientes trastornos para esta gente que tiene que perder la mañana y gastar unos centavos bien necesarios, para no sacar nada en conclusión.

En segundo lugar, determinando plazos de vencimiento para las boletas de manera que los que recientemente empeñaron sus ropas de abrigo, no puedan defenderse del rigor del invierno.

En tercer lugar, exigiendo certificados de pobreza a quienes evidencian su pobreza con la propia boleta de su objeto de que han debido desprenderse.

Y en cuarto lugar entregando a las Damas de una institución religiosa la facultad para comprobar esa pobreza; bastando que mediara el hecho de que no asistieran a la iglesia o a sus sesiones para negarles el mencionado certificado.

Notas gráficas de la trasmisión del mando en Córdoba



El doctor Ramón J. Cárcano leyendo su discurso-programa ante el pueblo de Córdoba (su palabra fué oída por radiotelefonía en toda la provincia)



El vice gobernador doctor Manuel Paz, prestando el juramento



Un grupo de damas cordobesas que presenciaron el desfile



Entre varias sotanas inevitables — Córdoba... — pasan el nuevo gobernador y altas autoridades

La policía de Ucacha detiene a un diputado

(De nuestro corresponsal)

CORDOBA, 18. — El comisario de policía de Ucacha, oficio hoy al intendente municipal doctor Raúl Casas, que es, a la vez, diputado y dirigente del partido radical personalista.

La conferencia de M. Sáenz en Madrid

DECLARACION DEL ATENEO UNIVERSITARIO

En conocimiento del veto opuesto por el dictador Primo de Rivera a la conferencia que sobre "El derecho y la fuerza" debió pronunciar el 15 del actual en la Universidad Central de Madrid, el distinguido maestro de la Universidad argentina, profesor de filosofía jurídica, ex decano de la Facultad de Ciencias Económicas de Buenos Aires, doctor Mario Sáenz, actualmente en jira de acercamiento intelectual hispanoamericano: el Ateneo Universitario de esta capital formula su más solemne protesta contra la enormidad de ese atentado que hiere a la juventud argentina en la persona de uno de sus más destacados representantes, insulta la dignidad de la cátedra universitaria en que hubo de hablar, veja las libertades más preciosas del noble pueblo español y se opone torpemente a la obra de vinculación de las nuevas generaciones argentinas empeñadas hoy más que nunca en federar vuelve pueblos de una misma sangre, para el afianzamiento y el progreso del patrimonio moral que legó a España y al nuevo mundo la sombra gigantesca de Padilla, patriarca de la democracia y mártir de la misma, erguido por todos con honda recogimiento en esta hora de dolor y de vergüenza para el alma de Ibero-América.

Premios al que tome la comunión

El "Centro Cultural Argentino" ofrece regalitos a los niños que comulgan

UN CASO UNICO

Si el señor Leopoldo Lugones (hijo), no guardase tan especial ojeriza a las jóvenes que se dedican a los espectáculos bufanescos, tendríamos ocasión de preguntarle, diariamente, una nómina de los lugares en que a los menores se les permite sistemáticamente, con el pretexto de inculcarles lecciones de moral sagrada y otras monsergas, con lo cual se atenta en este mundo sería un poco más pleta y provechosa para la sociedad que lo ha confiado esa misión tan delicada como humanitaria.

Lo averiguaremos, entonces, al "Centro Cultural Argentino", sito en la calle Rodríguez Peña 241, donde los días jueves, a las 16 y 30 horas, las Damas de esta pintoresca institución, instruyen a niños de ambos sexos en el precioso y útil rito de la Comunión.

Unos volantes, repartidos profusamente, nos han puesto al tanto de la finalidad "cultural" de este centro, cuyos propósitos son estos:

"1o. — Se prepara debidamente a las niñas y niños que lo deseen, para la primera Comunión, por medio de adecuada serie de lecciones de religión, dadas por varias señoras y señoritas de nuestra sociedad. Las niñas y niños que concurran a ellas recibirán todos los días una tarjeta que dé testimonio de su asistencia, la cual será renumerada con un correspondiente precio metálico el día de la recolección de las mismas."

Casi casi, estamos por creer, que ante esta perspectiva de la remuneración, no habrá pillete de la vecindad que desee instruirse en la difícil operación de tragarse la hostia sin masticarla.

"2o. — Para las niñas y niños que hayan hecho ya su primera Comunión, habrá también clases especiales que completen su educación religiosa."

Este es el programa general. Pero, para los aplicados y los que los hagan más pronto provecho las explicaciones, hay una serie de atrayentes beneficios, como por ejemplo, "un vestido acomodado, que les permita presentarse decentemente a las solemne acto" (Se refiere al acto de deglutir la hostia), y para los de la segunda serie "habrá también vestidos acomodados a su condición y edad".

Pero lo mejorcito de la circular está en el parrafito final, tan conmovente y persuasivo, que nos emocIona y nos figuramos lo que les sucederá a los padres que tienen desgraciadamente hijos descarriados. ¡Escuchad, oh almas cándidas, temerosas de la divina piedad!

"No perdáis, queridas niñas y niños, ocasión tan oportuna de prepararos para dicho día, el más feliz (¡!) sin duda de vuestra vida, y vosotros, padres y madres, al meditar en la obligación sagrada que tenéis de enseñar los principios de la religión a vuestros hijos, encargad vuestra conciencia, enviándolos al "Centro Cultural Argentino".

Señor ministro de Cuerra...

La madre vive en la indigencia, con sus hijos y el esposo está sirviendo a la patria

La señora Carolina Pereyra de Domínguez, madre de cinco criaturas todas menores pasa por una situación de verdadera indigencia. Hoy estuvo en nuestra redacción para contarnos sus penas y al momento comprendimos todo el dolor de madre que la embarga.

Las pobres criaturas son las que tendrán que cargar con la miseria de ese hogar proletario cuyo jefe, que podría salvar la situación, se encuentra en el Chaco haciendo la conscripción.

Para colmo de su desgracia, hace pocos días que murió el padre de la pobre señora, única persona que ayudaba a ese hogar. Hace ya seis meses que el esposo, Severino Domínguez, está en el servicio y tendrá que permanecer dos años, porque fué desertor, para poder mantener a sus hijos.

¿Cómo abandonar mi hogar—habrá pensado—para hacer el servicio militar si mis hijos no tienen quien les dé un pedazo de pan?

La necesidad le obligó a ser desertor y la ley militar y castiga igualmente que si fuera una persona sin ninguna clase de obligaciones.

La señora Carolina Pereyra Domínguez vive en la calle Pirelsáez 1939, donde puedan dirigirse las personas que deseen comprobar la veracidad de su situación.

Al mismo tiempo corresponde al ministro de guerra ordenar que se liberte de sus obligaciones el conscripto Gervasio Domínguez, por encontrarse su hogar en una situación especial, en la seguridad de que hacía una buena obra de humanidad.

La señora debe el alquiler de la casa y si no lo paga será desalojada; sus hijos la mayoría de los días no prueban el pan.

¿No posible que siga así su hogar en esta situación?

"Crítica" reproducida en "España con honra"

"España con Honra", diario y tribuna del núcleo liberal que sostiene en Paris la campaña contra la dictadura española, publica en su número correspondiente al 11 de abril, un simbólico dibujo publicado en CRITICA firmado por Silva y titulado "Romance sin palabras". Figura en la primera página de aquel órgano.

Prueba evidente es ésta, sin duda, de la corriente ideológica que a través del océano se ha establecido entre el grupo que preside Unamuno y la consecuente e invariable campaña que CRITICA realiza desde los primeros días del entronizamiento de la dictadura.

LOS TRES DESCUBRIMIENTOS DE LOS DRES. JAUREGUI Y LANCELLOTTI CARECERIAN DE IMPORTANCIA

"El aislamiento del germen de la sífilis, el hallazgo de animales reactivos y el cultivo de la espiroqueta, son conocidos hace varios años"

"No debemos abandonar el mercurio, mientras no conozcamos un sustituto probado". Lo contrario es hacer nos cómplices de desastres

ASI SE EXPRESA EL DOCTOR JOSE LUIS CARRERA

Hemos dicho ya que CRITICA quiere recoger opiniones profesionales autorizadas, acerca de los trabajos de los profesores Jáuregui y Lancellotti, sobre tuberculina de la sífilis, que dimos a conocer hace pocos días, persistiendo en nuestro afán de llevar estas cuestiones al terreno de la discusión científica, tan provechosa para la cultura general.

Dentro de nuestro propósito, hemos recogido la opinión del Dr. José Luis Carrera, distinguido profesional y especialista.

Hay que romper el silencio—

—Es hora de que los sifilógrafos — nos dice el Dr Carrera—rompamos nuestro silencio ante las manifestaciones aparecidas en la prensa no profesional, provenientes de los doctores Jáuregui y Lancellotti. No tenemos el derecho de hacernos cómplices de los desastres que puedan acarrear algunas de las aseveraciones de aquellos colegas, si éstas caen en manos de gentes de poco sentido crítico.

—¿Cómo así, doctor? — le interrumpimos.

No resiste un análisis—

—Sencillamente, porque aseguran, sin fundamento alguno, lo contrario de lo que nos enseña a diario la clínica, a cuantos hemos manejado medicamentos antiluéticos.

Y puesto a explicar su afirmación tan rotunda, el doctor prosigue:

—Según manifestaciones hechas a CRITICA por aquellos compañeros, el Salvarsán provoca la esclerosis del organismo, y — añaden — su aplicación no soluciona nada. Tan rotunda afirmación no resiste el más ligero análisis y puede ser fácilmente destruida con los hechos, no ignorados ni siquiera por los estudiantes de los primeros cursos de la Facultad. No solamente el Salvarsán no cierra los conductos vitales, sino que abre los que están cerrados, restableciendo la circulación en las arteritis periféricas, gangrenas pulmonares y arteritis cerebrales; mejorando en grado sumo las aortitis y aun las lesiones esclerosas del sistema nervioso central. Negar estos hechos es desconocer el abecé de lo que todo médico debe saber

LOS DOCTORES JAUREGUI Y LANCELLOTTI RESPONDERAN

Como hemos dicho, CRITICA, al acoger en sus columnas las opiniones contradictorias sobre esta materia, no hace otra cosa que abrir una amplia tribuna de discusión, convencida de que asuntos tan trascendentales como éste, que afecta a la salud de la humanidad, deben ser discutidos a plena luz.

Los doctores Jáuregui Lancellotti nos han manifestado, a este respecto, su conformidad con esta forma de tribuna libre y nos han expresado, al mismo tiempo, su propósito de responder por intermedio de CRITICA, a todas las objeciones sobre sus descubrimientos que hemos venido recogiendo.

—Aquí lo dice, señor, escrito a máquina, con sus brecios barceiales y con su imporde glotal.

—Kratzenteln pela el rollo, y entra a tallar.

—Los canlos son te pulgata y metia, sin cosdura, canlos alemanes. Demonios, endonces, ciendo feinde medros te canio.

—¿No reventarán con las heladas?

—¡Oh, no, señor! Los canlos alemanes sin cosdura, aguandan el peso te la linea unitaria que me trasé en materia de bobestibles: gilabra, y pero te contar.

—¿No contubernó?...

—Pal chupe, jamás me desalhí del "régimen", che, Nicanora. Bueno: basta de prolegómenos, y venga el porrón de mis amores.

Intermezzo de "Cavalleria a la que te cresiese", maestro Paco Hué, de la barricada del 80, de Nebiolo, banda de lirios, desde luego.

—¡El alemán Kratzenteln, comandante!

—Que avance el mocito.

Paso prusiano y programa de cacomolosas inclinaciones de testamento.

—Acomódese en esta silla, que el sigue maniobrando con la pecandora, se va desnucar.

—Pienos tias, senior comantande Kenrequda.

—Buenos, amigasa.

—Pero qué mañana más teticiosa, ¿no?

—Linda p'alma: un peinde... ¿Y qué tal es usté pal "drogue"?

—No entiendo, señor.

—¿Le gusta el "alpiste"?...

—Yo nunca cartenal ni fendefeo, señior

—¡Qué milagro!... ¿Se anima a darle un beso a este rorrón de ginebra?

—Pero cómo ha, señior comantande! Cuanto yo estupe en Holanta, mucho ginebra.

—Yo no copeo.

—¿Me trae el presupuesto?

—Aquí lo diene, senior, escrido a máquina, con sus brecios barciales y con su imporde glotal.

—Kratzenteln pela el rollo, y entra a tallar.

—Los canlos son te pulgata y metia, sin cosdura, canlos alemanes. Demonios, endonces, ciendo feinde medros te canio.

—¿No reventarán con las heladas?

—¡Oh, no, señor! Los canlos alemanes sin cosdura, aguandan el peso te la cinlande, y dambién, la mole te unpatiena.

—Vea qu'en mi estancia de Ayacucho, las heladas son flarasas, y no hay cafo que las aguanten.

—Los canlos alemanes sin cosdura han sido pacados bara resistir presiones kcolosales

—¿De cervez?...

—Dambién te ginebra...

—¡Ah, viejo! Checá, que sos de los mios.

—Yo soy te un bais frio, tel norde.

—De donde, che?

—De Hamburgo, señor.

—Endonces, nosodros dapicamos los canlos para resistir Kcolosales presiones.

—¿Usté siempre se ha dedicao a la cañería?

—No, señor: en Alemania, yo fui teniente te hulanos. Estuve en el guerra, y fui herido atrás.

—¿Cómo dice?

—Me palearon en la frondera te la mahallia, en la redironda tel Marne, y aunque el herida fué grabe, curé raticalmente y feliz al frende idaliano, hasta el derminación tel guerro.

—Ustedes son muy kríticos y muy estrategas, pero pa jugar al futbol, han resultao más chatos que cinco de queso.

—¿Pero qué crucia, senior ¡Es que nosodros no somos afestruces ni nlaudaces!

—¿Acaso por que no patean bien?

—Badiar, sí, gamfedear, no.

LA GLOSA DEL DIA

La hora bruta

En Tennesse—Estados Unidos—ha quedado prohibida la enseñanza de la teoría de la evolución, lo que no quiere decir que la fatalidad de la evolución haya desaparecido de la realidad. Y, como ha acontecido que a un profesor a quien calificamos de benemérito, ha querido seguir enseñando sobre el concepto de la evolución, ha sido visto al infeliz profesor en la cárcel. Eso es lo que ha pasado y de eso es de lo que nos hablan los diarios de Yanquilandia... Y es, ante esa nueva barbaridad, que cedemos a la tentación de preguntar por lo que debe de haber pasado en el espíritu de la humanidad que así se ha puesto a dar coces contra la libertad, contra el pensamiento, contra todo lo que nos eleva sobre la condición del marrano. Algo grave ha acontecido en el mundo... No hay más que ver que en todas partes se habla de la autoridad de la fuerza, de la necesidad de poner a la inteligencia un chaleco de fuerza y de todo lo que hubiera llevado a las barricadas a los hijos del siglo que un francés paradójico calificó de estúpido por antonomasia. "Nuestra" conciencia ya no reacciona como reaccionaba hasta hace diez años, que fué cuando las bestias del Apocalipsis nos pisotearon el huerto en que nos complacíamos en recitar cosas clásicas. Vivimos a diez siglos de aquella hermosa zona mental... En España, un general inepto, flor y nata de la majadería, ordena que guarden silencio todos los que pueden hablar y que "por las dudas" sea un comisario de policía el llamado a discernir el valor de cada palabra en cuanto sitio se reunen cuatro personas. En Italia, un cursi de lo más repelente, se apodera de las riendas del gobernación y hasta llega a decir que lo que necesita el pueblo italiano es una buena guerra que lo ilumine y lo desperece. En Francia, unos hombres que parecen haberse propuesto desacreditar al espíritu galo, hacen las chambonadas más espantosas aduciendo la necesidad de caminar por derecho hacia la tristeza de un Estado muy fuerte frente a una muchedumbre de empobrecidos. En Chile... Hasta en Chile hemos visto la bufonada de los cuatro sargentos letrados y voluntariosos. En todas partes dicen que cuecen habas... Que es por lo que no nos asombramos ni poco ni mucho ante lo que acaban de decirnos desde la gran Nueva York con ocasión de lo que unos hombres muy brutos han querido hacer con un austero maestro que empleaba sus interminables vigilias en estudiar las curiosidades de la evolución. El hombre se complacía en decir que entre un troglodita y un hombre civilizado hay más diferencia que entre un copo de algodón y un pedazo de cuarzo y, de ahí que los pedruscos se alzaran para lastimar al señor de la peregrina indirecta. "Aquí no evoluciona nadie!"—parece que han dicho los fariseos que no dijeron palabra en los días de la conflagración mundial... Mas, echemos un velo sobre lo que sea de aparecer en el cielo de Norte América, que fué la única tierra que hasta ayer nos pareciera admirable. Allí ya no se puede hablar de la evolución... Y es que hay momentos en que vale más la autoridad de un gaznápiro que la de un Darwin, o un Hartmann o un Haeckel.

PLAT DU JOUR::

PUCHERO DE HUESOS

—¿Va a salir, comantanto Querejeta?

—Sí, Nicanora; voy a dir a lo del paisano Venancio Osorio, que hoy dentra en al derecho viejo de los setenta años. Lo madrugaré con mi visita, ya qu'el pobre Venancio, no puede asomarse ni a la puerta de calle

—Bichoco y enfermo.

—La bebida blanca, Nicanora... El hombre empinó demasiado el codo, y ahí lo tenés, matrerendinole a la Chicarita.

—¿Y no lo espera al alemán Kratzenteln?

—Me había olvidao, che, Nicanora.

—Espérelo, pues, que no ha de tardar en llegar.

—Pa matar el rato, traeme la botella de los vicios.

—Mirese en el espejo de Venancio Osorio, comandante...

—Es que Venancio, ¿sabés?, siguió otra tática pa chupar, y al dirse a fondo contra el enemigo, siempre lo hizo en orden disperso, aquí pieta una caña quemada, y allá, un ginebrón con bitter, y a veces, mistarando con lo que le cayera a tiro de añiote ya fuera un aperitif como un taco de sanatuca napelitana. Yo, en cambio, nunca me aparté de la línea unitaria que me trasé en materia de bobestibles: gilabra, y pero te contar.

—¿No contubernó?...

—Pal chupe, jamás me desalhí del "régimen", che, Nicanora. Bueno: basta de prolegómenos, y venga el porrón de mis amores

Intermezzo de "Cavalleria a la que te cresiese", maestro Paco Hué, de la barricada del 80, de Nebiolo, banda de lirios, desde luego.

—¡El alemán Kratzenteln, comandante!

—Que avance el mocito.

Paso prusiano y programa de cacomolosas inclinaciones de testamento.

—Acomódese en esta silla, que el sigue maniobrando con la pecandora, se va desnucar.

—Pienos tias, senior comantande Kenrequda.

—Buenos, acigasa.

—Pero qué mañana más teticiosa, ¿no?

—Linda p'alma: un peindo... ¿Y qué tal es usté pal "drogue"?

—No entiendo, señor.

—¿Le gusta el "alpiste"?...

—Yo nunca cartenal ni fendefeo, señior

—¡Qué milagro!... ¿Se anima a darle un beso a este rorrón de ginebra?

—Pero cómo ha, senior comantande! Cuanto yo estupe en Holanta, mucho ginebra.

—Yo no copeo.

—¿Me trae el presupuesto?

—Aquí lo diene, senior, escrido a máquina, con sus brecios barciales y con su imporde glotal.

—Kratzenteln pela el rollo, y entra a tallar.

—Los canlos son te pulgata y metia, sin cosdura, canlos alemanes. Demonios, endonces, ciendo feinde medros te canio.

—¿No reventarán con las heladas?

—¡Oh, no, señor! Los canlos alemanes sin cosdura, aguandan el peso te la cinlande, y dambién, la mole te unpatiena.

—Vea qu'en mi estancia de Ayacucho, las heladas son flarasas, y no hay cafo que las aguanten.

—Los canlos alemanes sin cosdura han sido pacados bara resistir presiones kcolosales

—¿De cervez?...

—Dambién te ginebra...

—¡Ah, viejo! Checá, que sos de los mios.

—Yo soy te un bais frio, tel norde.

—De donde, che?

—De Hamburgo, señor.

—Endonces, nosodros dapicamos los canlos para resistir Kcolosales presiones.

—¿Usté siempre se ha dedicao a la cañería?

—No, señor: en Alemania, yo fui teniente te hulanos. Estuve en el guerra, y fui herido atrás.

—¿Cómo dice?

—Me palearon en la frondera te la mahallia, en la redironda tel Marne, y aunque el herida fué grabe, curé raticalmente y feliz al frende idaliano, hasta el derminación tel guerro.

—Ustedes son muy kríticos y muy estrategas, pero pa jugar al futbol, han resultao más chatos que cinco de queso.

—¿Pero qué crucia, senior ¡Es que nosodros no somos afestruces ni nlaudaces!

—¿Acaso por que no patean bien?

—Badiar, sí, gamfedear, no.

UNA DESGRACIA CON SUERTE



Una desgracia con suerte fué la ocurrida ayer en la carrera ciclista de las VI Horas, para corredores de tercera categoría. — El ciclista que está de pie es el causante del accidente y el que menos sufrió. — Los otros dos llamados Ponce y Zittarossi, sufrieron la rotura de la máquina, aun cuando felizmente salieron ilusos

El alza delictuosa del pan

"Es la primera aplicación de la ley contra los trusts"

HABLA E. DICKMANN

El activo y destacado legislador socialista nos recibe en su despacho anticipándonos que no puede dedicar mucho tiempo al asunto por razones de fuerza mayor. Pero alcanzamos a pulsar su espíritu frente a la situación que el distamen del fiscal Gordillo crea a los panaderos.

—¿Qué opina, doctor, del dictamen elevado por el fiscal del crimen solicitando prisión preventiva y embargo de bienes para algunos panaderos?

—Creo que es la primera aplicación brillante, acertada, necesaria — de la ley contra los "trust".

Si se tiene ese criterio siempre desaparecerán tantos otros que afectan todos los órdenes comerciales. Falta saber ahora si habrá jueces que apliquen la ley con todo su rigor y en la forma en que lo pide el fiscal.

Esto es importantísimo y de ahí depende que nuestras futuras campañas sean intensas y efectivas.

No sólo con los pequeños "trusts" de panaderos sino con los poderosos, los formados por verdaderos "tiburones" del capital, debe procederse con mano de hierro. Por lo pronto, felicitémonos de que el Ministerio de Agricultura haya procedido de acuerdo con lo que la prensa y los legisladores anhelábamos para bien común.

Principios caprichosos—

Yo creo—prosigue el doctor Carrera—que es un deber de profilaxia social imponer al público de estas cosas desde la prensa diaria, desde el momento que contra lo que se acostumbra entre hombres de ciencia, los doctores Jáuregui y Lancellotti, acudieron a ella para aventar sus caprichosos y peligrosos principios.

—De modo que usted opina?...

—Que el público sepa que si el Salvarsán, medicamento gracias al cual la sífilis está disminuyendo lentamente, continúa que admiten todos los clínicos de los países civilizados. No tenemos derecho a abandonar los arsenicales, mientras no estén claramente probadas con hechos las nebulosidades de la sucroterapia, basadas en muy discutibles fundamentos.

—Ha dicho usted que el Salvarsán no cierra los conductos arteriales. ¿Cómo es así, entonces, que los preparados arsenicales esclerosan las várices?

Cuestión de dosificación—

—Es una cuestión de dosificación: también la quinina, a dosis altas, esclerosa las varices y a menores dosis es el mejor medicamento que conocemos para el paludismo. Tal argumento es, pues, completamente antitético.

—Y respecto de la nueva clasificación del treponema, ¿qué puede usted decir?

—Solamente que no es en que los colegas se apoyan para afirmar que el treponema sea un organismo vegetal, y como la mayoría de los hombres de laboratorio creen tener demostraciones de lo contrario, sería preciso que se demostrara concluyentemente la verdad —no olvidar que la de Wassermann no lo es—que probaran la existencia de anticuerpos.

—Y respecto de la lues experimental en las llamas?

—No tiene la importancia que se le atribuye, puesto que son fenómenos perfectamente conocidos desde los trabajos de Nicolle, Levaditi, Bertarelli, Roux, Brown, Nonuchi. Pero a tantos otros que han inoculado la sífilis a monos y conejos

Trabajos sin importancia—

—Entonces, los tres principales descubrimientos que dicen el hallazgo de los doctores Jáuregui y Lancellotti?...

—Carecen de toda importancia. El aislamiento del germen, el hallazgo de animales reactivos de la sífilis y el cultivo (e pseudo-cultivo) de espiroqueta, son ya conocidos hace varios años, y en ningún caso se trata de descubrimientos realizados en la República Argentina.

Querríamos verlo por nuestros ojos—

—Pero han dicho, como conclusión, que la sarvarsán es un hecho establecido.

—Establecido e incontrovertible lo creemos hasta la palabra de quienes lo rasgan; pero a mí y a todos los dermatólogos argentinos con quienes hemos cambiado impresiones sobre el particular, nos sorprende verlo por nuestros propios ojos.

Y es natural. Se nos hace muy duro abandonar los excelentes medicamentos curativos que nos dan resultados concretos, cambiándolos por otros, cualesquiera que ellos sean, sin estar perfectamente convencidos de los resultados.

Así hizo Ehrlich—

Por otra parte, esta fué la manera de proceder de Ehlich, Kolbe y Levaditi al descubrir los medicamentos antiluéticos. Sus trabajos no trascendieron al público hasta que fueron comprobados experimentalmente, y solamente después de muchos ensayos en el hombre, realizados en clínicas de reconocida seriedad en Francfort y París, respectivamente, y bajo el control de hombres como Fournier y Wechselmann prescribieron el método al mundo médico, en oficios en sobre-dados médicos, nunca en la prensa política; esto es lo que quisiéramos ver realizar en cuanto trabajo se haga en este Repúblico. Clínicas y sociedades no deben de faltar para comprobar y controlar los hechos que, si tienen buen éxito, irán al público inmediatamente ya por la sanción de los científicos. En otro forma es aventurado exponerse en afirmaciones aun de no ser exactas, constituyen un peligro para la salud pública.

Es absurdo que el alcoholismo...—

—Dicen también los doctores Jáuregui y Lancellotti que el alcoholismo es un fenómeno sifilítico. ¿Qué piensa usted de esta afirmación?

—No me cabe en la cabeza el proceso por el cual llegan a esta conclusión. Si bien es verdad, y esto lo dijo Wartman hace diez años, que hay casos de cachexias meníngeas falsamente tenidas por alcoholismo, y que son debidos a lúes, esto constituye un error de que no parece incurra ciencia en evolución. Podemos admitir que la sífilis pueda hacer desequilibrados con tendencias alcohólicas, o que el sifilítico resista menos el efecto del alcohol (como el de cualquier otro tóxico) por tener una menor resistencia orgánica; pero de allí a afirmar el alcoholismo como proceso sifilítico existe un abismo.

Comentarios risueños—

—No obstante, usted dector, habrá leído la recepción dispensada en Europa a los doctores Jáuregui y Lancellotti...

—Sí. Y a propósito de esto, sería de desear que antes de ir a Europa los hombres de ciencia argentinos, no lo hagan sin tener la plena seguridad de que esa ciencia lo es y de que el buen nombre de la ciencia argentina no sufra menoscabo. Y no nos hemos mucho de las invitaciones a dar conferencias hechas por las academias europeas, pues para que sean provechosas, es preciso que el terminar los aplausos de cortesía, no hagan apartes o comentarios que dejen mal parado el nombre del país.

PARA EL CONSEJO EL MAESTRO QUE PIENSA ES UN SER PERVERSO Y PELIGROSO

En la asamblea realizada por los maestros se señaló el concepto que tienen de la dignidad profesional las autoridades actuales

EL "UKASE" DEL 20 SUPRIME EL DERECHO DE CRITICA

Como estaba anunciado se realizó ayer la asamblea del magisterio organizada por los comités 7, 8 y 11 de la Confederación N. de Maestros en el local del biógrafo "Primera Junta". Rivadavia, 5235, obligando el plan de conferencias aprobado por el comité ejecutivo de las asociaciones del magisterio. Con un selecto y calificado público que llenaba totalmente el amplio salón abrió el acto en nombre del comité 11, el señor Daniel Wagner, quien analizó en el transcurso de exposición el concepto de la dignidad profesional, tal como lo entienden los miembros del Consejo Nacional de Educación. Refiriéndose al Ukase del 20 de abril ppdo., dijo: "Con este hecho el Consejo Nacional de Educación ha definido lo que para él significa la dignidad profesional, y en realidad no se podía esperar otra cosa mejor al nuevo. Para el consejo la dignidad profesional es una y única y no puede ser otra distinta a la dignidad personal de cada uno de sus miembros; el director, en persona es infaliblemente un antianalfabetista, un anarquista, un peligroso y un disolvente de la sociedad y lo constituye una seria amenaza para la misma. Para ellos un maestro que piense con su propio cerebro, que crítica con toda cultura y nobleza y con la experiencia adquirida en el aula, las fallas y errores del superior es un ser indigno y perverso para la niñez y para la escuela argentina; en cambio aquel que se humilla y adopta constantemente, que denigra a sus propios colegas a cambio de una miseria prevendaa, que se arrodilla y se arrastra por la broza y el lodo a semejanza del reciente reptil, aquel que piensa con el cerebro microscópico de las autoridades escolares actuales tratando de no discrepar nunca con ellas, ese es el maestro ideal, ese es digno de todo el respeto y consideración de todos los ascensos y favores habidos y por haber. Dignidad profesional significa para ellos miserable esclavitud y sumisión. Terminó el señor Wagner emitiendo conceptos claros y precisos sobre lo que es y debe ser la dignidad profesional del maestro argentino en las actuales circunstancias siendo calurosamente aplaudido por el auditorio.

A continuación usó de la palabra, en nombre del Comité Ejecutivo, el señor José Vidal, quien se refirió a varios de los puntos del memorial que trata del roberno de la enseñanza por los profesionales de la docencia primaria. Dijo a este respecto que la pretensión del magisterio era lógica y estaba abonada por la triste experiencia que habían dejado tras sí los políticos, que habían llegado al Consejo a dirigir los destinos de la educación. Expresó una vez más demostrando que el movimiento iniciado por el magisterio era netamente constructivo y principista.

Habló en nombre del Comité Central de la Confederación N. de Maestros, el señor Reifz Goldwasser, quien en una brillante disertación doctrinaria analizó el dictamen del asesor letrado del Consejo que sirvió de base a la resolución punitoria del 20 de abril, demostrando en forma concluyente su incompetencia. Dijo que el actual conflicto estaba planteado una lucha entre el Consejo y el magisterio y la entre todos los maestros castigados. Después agregó, que analizando los procedimientos torcidos y prácticas inquisitoriales puestas por el Consejo para castigar a unos cuantos maestros, quedaba plenamente evidenciado el propósito de las autoridades para tomar la resolución conocida, que no era otra que el de desviar el pronunciamiento de la obra de crítica y de control les resultaba incómoda.

El Por el Comité Ejecutivo de la Confederación N de Maestros, hizo uso de la palabra el señor Román Barousse, tratando con mucha elocuencia el concepto de solidaridad y gremialismo. Dijo a este respecto que ningún maestro tenía el derecho de permanecer indiferente cuando se debatían públicamente y se luchaba por el mejoramiento de la escuela y por sus propios intereses y dignificación. Agregó que si era censurable la indiferencia, era también reprobable la actitud de aquellos maestros que hacían el papel de detractores de sus compañeros ante las distintas autoridades para acentuar el propósito inconfesable de introducir la anarquía en las filas de dichos maestros, delatando a sus colegas. Al terminar su disertación, que fué muy aplaudida, se refirió a los males de sus compañeros con ciertos tumores que aparecen en el organismo cuya influencia es altamente funesta en la normalidad funcional del mismo.

Habló después el señor Américo Ghioldi. Al referirse al conflicto entre el ministerio y el Consejo N. de Educación manifestó que aún teniendo presente la importancia de los días que transcurren en este movimiento, debía referirse, por ser de mayor actualidad, a la reivindicación del derecho de crítica, que, por amenazar y vulnerar los mezquinos intereses del Consejo, ha sido el blanco de las iras de sus miembros. No significa otra cosa el célebre "Ukase" del 20 de abril que la negación absoluta del derecho de crítica al magisterio y un golpe tendiente a destruir el gremialismo docente. El magisterio espera tranquilo el fallo del asunto que está en manos del ministerio de Justicia e Instrucción Pública, doctor Sagarna.

Es oportuno, dijo, recordar en este momento una actitud del señor Sagarna. El movimiento reformista universitario que se inició en Córdoba en el año 18 y se extendió por todas las universidades del país, tuvo sus enemigos y sus defensores apasionados. La esencia de aquel movimiento no era otra que la reivindicación del derecho de crítica por parte de los estudiantes, con el objeto de llevar un aspio renovador y propicio a las luz del espíritu juvenil en el seno de aquellas oligarquías que gobernaban a puertas cerradas las universidades. En esta oportunidad hubo un universitario en la provincia de Entre Ríos, que decididamente se puso del lado de los muchachos. Ese universitario fué el señor Sagarna. Veremos, dijo el señor Ghioldi, si la investidura ministerial no le ha hecho cambiar de opinión en este pleito análogo cuya solución está en sus manos.

Después de hacer algunas consideraciones sobre el actual conflicto, terminó su discurso que fué frecuentemente interrumpido por los aplausos de la concurrencia.

Mañana reelegirá sus autoridades la Sociedad de Repórteres gráficos

Mañana martes, a las 21 horas, en el local de la revista "Caras y Caretas", se efectuará la asamblea general de la Sociedad de Repórters Gráficos, con el objeto de elegir la nueva mesa directiva de esa entidad.

Entre el mundo de los chasisretes la elección ha despertado entusiasmo y posiblemente esa asamblea será una de las más concurridas de los últimos tiempos.

Entre las listas que circulan, la que cuenta con mayores probabilidades, es la lista blanca, en la cual forman parte los señores Méndez, Sufié, Vargas, Calcerrada y Aquiles Lamero.

En el caso de resultar triunfante esta lista, que es lo más probable, de entre los electos se constituirá la nueva comisión.

PANTALEON Y SINFOROSA. — Miró, oyó, y rajó



¿Nos visitará un equipo checoeslovaco?

El señor Pesquera, presidente de la embajada que acompaña al Nacional de Montevideo está a punto de firmar en Praga un contrato ad-referendum para que el Sparta visite el Río de la Plata antes de fin de año

LA VISITA DEL CELTA DE VIGO NO INTERESA

Cuando se iniciaron los trabajos preparatorios de la misión del football argentino el Consejo Superior de la Asociación Amateurs de Football indicó como uno de los inconvenientes fundamentales la existencia de un contrato para traer a Buenos Aires a un equipo europeo que desde luego disputaría 14 matches con planteles constituídos por elementos pertenecientes a las clubs afiliados y la Federación Uruguaya de Football. El tiempo se encargó de demostrar que ello fué sólo un simple pretexto para dificultar un arreglo que sólo se deseaba en apariencia. Ni existió el convenio ni el cuadro escocés vendrá este año a Buenos Aires.

Una sensacional noticia telegráfica—

Un telegrama recibido anoche informa que el señor Pesquera, presidente de la embajada uruguaya que acompañaría al club Nacional de Montevideo está a punto de firmar un contrato ad-referendum con el primer equipo del Sparta de Praga considerado como el que practica football más bonito en la actualidad. Adolece su quinteto ofensivo de fornido, pero su técnica perfeccionada, su combinación matemática y la táctica de conjunto califes desde ya al aumento de su jira como un acontecimiento deportivo de enorme trascendencia. Nada se dice de la posible fecha en que se embarcarán los campeones del Praga pero es de presumir que ha de efectuarse a fines de julio o a comienzos de agosto.

El Celta no, la combinación española sí—

Cuando el Celta de Vigo, un cuadro más entusiasta que hábil derrotó a nuestros muchachos del Boca Juniors en la forma en que todos los aficionados conocen, la Casa de Galicia entusiasmada por el score creyó que era factible la jira de los triunfadores asegurando un gran rendimiento económico en los locales que disputarían en Buenos Aires. El principio la iniciativa pareció que iba a prosperar pero por cartas recibidas en correos sucesivos se conoció a ciencia cierta los kilates de los presuntos viajeros rochabinistas de plano la groguesta. Los delegados que integran el Consejo Superior de la Asociación Argentina de Football creen que sólo logrará justificar una acentuada expectativa el anuncio de que la selección española con vascos, madrileños, catalanes y andaluces, en una palabra lo mejor de España, se resolviera a formalizar su visita. Pero ocurre que los españoles no obstante ser aficionados tienen unas exigencias económicas desesperantes hasta el punto que la excursión puede darse ya como malograda.

La opinión de Alberto Ohaco

Aprovechando un encuentro ocasional, uno de nuestros técnicos deportivos interrogó ayer en un intervalo de la representación de "Cancionero" en el hall del teatro Victoria al célebre ex internacional del Racing, Alberto Ohaco, quien enterado de nuestros deseos habló sobre visitas de equipos extranjeros más o menos en estos términos: "Creo que debe encontrarse aunque sea a precio de oro a un equipo de los más famosos profesionales que haya en el Reino Unido y si fuera posible al que resultó campeón. En estas jiras no hay que hacer cuestión de utilidades, pues sólo debe pensarse en financiar los gastos y en las enseñanzas posibles que dejen los maestros. Los escandelos, Italianos y Checoeslavacos pregan más o menos como nosotros, en forma tal que sus encuentros sólo serían atractivos de una temporada por la novedad de su condición de huéspedes. El problema está en traer como he dicho antes a un formidable eleven profesional y en ese sentido deben agotarse todos los recursos y poner en acción todas las influencias".

Los checos no pueden ser las celebridades que pinta el cable.

Guillermo Dannhaer celebérimo ágil que concentró durante muchos años el ojo de la crítica periodística y que todavía se hace a ratos en las filas del Quilmes, también nos brindó esta mañana uno opinión no exenta de interés: "El Sparta de Praga no puede ser un equipo tan extraordinario como refleja el cable porque ha sido vencido dos veces fácilmente por el primer equipo del Barcelona y sobre todo porque su última victoria frente al Nacional de Montevideo por 1 a 0 está muy lejos de justificar un acentuado poderío. El cuadro uruguayo que juega en Europa como está formado en la actualidad no tiene un mayor relieve en el que actúan veteranos como Romano y Zibecchi, cuadro que actualmente tiene que improvisar hombres para llenar el blanco insustituible de Petrone, y que posee en una palabra una defensa de regular para abajo.

Si la representación que mandaban los uruguayos en 1912 constituida por Saporiti; Benincasa y Arestegui; Foglino, Harley y Pacheco; Médena, Dacal Penelbene, Scarone y Romano, el ese cuadro pudo medirla contra los famosos olímpicos que están dando tumbos en las canchas europeas, tengo la seguridad que los muchachos aquellos habrían vencido con toda soltura. El Sparta de Praga sólo intercambia a medias, finalizó Dannhaer".

Los cálculos de Pedro Ochoa

"Si los dirigentes argentinos hubieran elegido un cuadro poderoso para mandar a Europa, dejando a un lado favoritismo y banderías tengo la seguridad de que no habrían mordido una sola vez el polvo de la derrota—dijo Ochoa. En estas jiras están dando los elementos de poseer. Cada sustituto debe ser un elemento capaz de llenar con eficacia los puestos correspondientes cada vez que lo exijan las circunstancias. Tampoco debe hacerse economías en lo que se refiere al número de viajeros porque cualquier ahorro siempre resecentirá en las perfomances. A Boca Juniors lo han vencido en Europa porque se agotó a sus elementos titulares haciéndolos disputar hasta tres matches por semana contra equipos diferentes, muchos de ellos seleccionados. Afirmo mil cuantas veces sea menester: Los únicos que nos pueden enseñar hoy football son los profesionales ingleses. Otros cuadros representativos sólo brindarán éxitos de taquilla".

Con Nicolás Rofrano—

Como punto final de esta serie de rápidas entrevistas hablamos con Nicolás Rofrano antiguo insider internacional del River Plate y quien hace muchos años en la casa de Moneda. Y el crack se expresó así: "Contratando equipos extranjeros sólo se consigue disminuir el interés de las luchas locales. Debe hasta limitarse el número de encuentros internacionales con los uruguayos para que estos lleguen a ser como lo era antes motivos de emociones y de esperas justificadas. Desde las últimas visitas de los grandes cuadros ingleses los equipos que nos han visitado con posterioridad sólo pueden ser calificados de pésimos o de mediocres".

A RAIZ DE UN INCIDENTE RESULTO LESIONADA UNA MUJER

La autora está detenida

María Celia Otero, al servicio de una familia domiciliada en la calle Cabrera 822, y Juana Bosso de Valez, que vive en Nazca y Monte Dinero, se hallaban enemistadas desde hace tiempo. Esta última había manifestado que apenas tuviese oportunidad le quitaría las ganas de hacerse la "maleva" en el barrio. María Celia, por su parte, agregaba que no le tenía miedo en virtud de ser su rival muy poca cosa para ella.

Esas afirmaciones molestaron más de lo razonable a la Bosso y éste resolvió terminar una vez por todas tan enojosa cuestión. La incidencia se produjo a raíz de cuestiones privadas que existían entre las nombradas. En el barrio había una ansiedad enorme por saber quién era la más guapa y ese interés fué satisfecho a las mil maravillas.

La Bosso y María Celia se encontraron frente a la casa donde trabaja esta última y el encuentro, inesperado por cierto, tuvo su epílogo. Trabadas en acalorada discusión las dos mujeres se dijeron muchas cosas, todas ellas de una agresividad sin límites. Más tarde, exasperadas ya y en extreme violentas, se agredieron a golpes de puño. Pero la Bosso, que iba prevenida, extrajo de entre sus ropas un cortaplumas e infirió a María Celia un tajo en el antebrazo izquierdo. Luego prudentemente fugó, pero un vigilante de la comisaría 33a. procedió a su detención. La víctima fué curada en una farmacia y se asiste en su domicilio.

Juana, después de todo, se muestra tranquila y satisfecha y dice que ahora María Celia procurará ser más prudente, cuidándose mucho de inmiscuirse en sus asuntos. Se dió aviso al juez en turno de lo ocurrido.

INCIDENCIA EN LA VIA PUBLICA

Uno de los actores resultó lesionado

Cuestiones del momento motivaron una incidencia entre José Benitez, argentino de 27 años de edad y Carlos A. Brandi. Después de una acalorada discusión a Benitez, desnudó un cuchillo y lesionó a su rival en el lado izquierdo de la cara. De inmediato Brandi se dió a la fuga. Por intermedio de la comisaría 26 el herido fué curado en el hospital Argerich.

El hecho ocurrió en la intersección de las calles Brandzen y Patricios. Procédese la detención del agresor.

ACCIDENTE A UN MOTOCICLISTA

En la intersección de las calles Brasil y Bernardo de Irigoyen, chocaron el automóvil de alquiler 6655, que iba a cargo del chauffeur Fernando Rosomando y la motocicleta número 41, Avellaneda, dirigida por Andrés Ortiz. A consecuencia de la colisión, este último resultó con la pierna derecha fracturada.

Intervino la policía de la sección 16a. y la víctima fué remitida al hospital Fernández.

El conductor del automóvil se halla detenido. Instrúyese el sumario de práctica.

PRINCIPIO DE INCENDIO EN UN COMERCIO

El fuego ocasionó perjuicios por valor de 3000 pesos

Un corto circuito provocó un principio de incendio en el interior de la cocina de una fonda que existe en la calle Paraná 39. A la 1.15 aproximadamente, se recibió el aviso de estilo en el cuartel central y de inmediato concurrió una dotación.

En poco tiempo los bomberos lograron sofocar las llamas. Estas ocasionaron perjuicios en las instalaciones por valor de 3000 pesos.

Santiago Rodríguez, propietario del comercio, manifestó a la policía que no tiene seguros y la casa posee un capital de 10.000 pesos.

Tomó intervención la comisaría 5a. e instruyó el sumario correspondiente.

EL SUCESO OCURRIDO EN LA CANTINA DE LA CALLE RINCON

Falleció una de las víctimas

Oportunamente nos ocupamos de un grave suceso ocurrido en el interior de la cantina que existe en la calle Rincón 444, donde se reunen sujetos de nacionalidad Italiana pertenecientes a la "mafia". El citado comercio es de propiedad de Francisco Digiorgio, pero es atendido habitualmente por su esposa Catalina Bocafrusa de Digiorgio.

En la noche del domingo 10 del actual, como de costumbre, el negocio estaba atestado de parroquianos, hallándose en tre ellos Francisco Antonio Carbone, Fortunato Saladino, Celestial Saladino, padre del anterior y José Mantelli. Los nombrados hallábanse instalado en una mesa, y realizaban interesantes partidas de naipes. Luego al efectuar el reparto del vino lo hicieron de acuerdo al acostumbrado método que ellos denominan "patrone e sote". Ese procedimiento origina siempre hechos desagradables porque, según los expertos en la materia, el gusto del que gana es dejar sin beber a sus compañeros de juego.

Por esa causa los cuatro hombres tuvieron un incidente y Mantelli tomó entonces un banco arrojándolo sobre la mesa.

Carbone, que tiene fama de guapo entre sus connacionales, repreobó la violencia de aquel y rápidamente se inició la gresca. Salieron a relucir cuchillos y navajas en tanto el local quedaba convertido en un verdadero campo de batalla.

A las voces en demanda de auxilio que daban algunos vecinos acudió la policía, hallando heridos a los nombrados. Más tarde se pudo establecer que a excepción de Fortunato Saladino, los demás protagonistas del suceso estaban heridos de gravedad.

De inmediato se les condujo para su curación al hospital Ramos Mejía, de donde nos informaron el fallecimiento de Cristóbal Saladino, ocurrido en la mañana de hoy a consecuencia de las heridas recibidas durante la "trifulca" en la célebre cantina de la calle Rincón.

ANCIANO EMBESTIDO POR UN CAMION

Esta mañana a las 8 y 50 en Rivadavia y Toller el camión municipal No. 4, conducido por el chauffeur Antonio José Lanza, arrolló al anciano Benito Barros, produciéndole lesiones en distintas partes del cuerpo.

Por intermedio de la comisaría 11a. se le condujo al hospital Vélez Sársfield, donde quedó internado.

Detúvose al conductor del vehículo y se instruye el sumario de estilo.

Los que piden ayuda

Las personas que a continuación se detallan son todas ellas pobres y por tal razón se han dirigido a este diario para que hagamos pública su situación a los efectos de pedir la ayuda pública.

Los que deseen favorecerlos se pueden dirigir al domicilio respectivo, o bien a esta redacción:

La señora Felisa B. de Barrera, cbmiciliada en la calle Monte Egmont, número 2373, viuda, con tres hijos, es pobre y vive en una situación desesperante.

Por tal situación se dirige a las personas que deseen ayudarla.

—Iguales condiciones la hacen recurrir a la ayuda pública a la señora Juana María Alcedo, domiciliada en la calle Paquín y Bartloche, Villa Lugano.

—También carece de recursos la señora Zelmira Moun, domiciliada en Gorriti 3328.

—La señora Angélica Maidana, con cuatro hijos, viuda, domiciliada en Nicaragua 1113, pide ayuda por no poder trabajar.

—Abraham J. Supe, con cuatro hijos, tuberculoso, vive en un estado pésimo. Los que deseen ayudarlo pueden dirigirse a este diario.

—Un pobre anciano, que ha sido desahuciado por el hospital, ha vendido a solicitar ayuda. No tiene domicilio y duerme por las calles.

Casa de Galicia

Próximamente comenzarán en esta institución, las clases nocturnas de taquigrafía, que estarán a cargo del doctor Sabaté.

La inscripción puede hacerse en secretaría todos los días hábiles de 15 a 20 y de 21 a 22 horas.

Estas clases son gratuitas.

SACARO-CACAO

UN PURGANTE

que no sea legítimo puede perjudicar su salud. Tome el:

SACARO-CACAO

y quedará satisfecho de su resultado, pues su sabor lo hace tan agradable como inofensivo. Su color chocolate hace que SACARO - CACAO sea el purgante ideal para todos.

PRECIO DE VENTA $ 0.45

VESTIR BIEN, ECONOMICAMENTE y CON ELEGANCIA

es un triple resultado que obtendrá todo caballero, adquiriendo sus prendas allí donde se expenden únicamente

ARTICULOS de CALIDAD Harrods



Camisa En cefir de excelente calidad, abierta, corte americano, con un cuello postizo y un par de puños de repuesto, en colores unidos o dibujos a rayas con fondos obscuros..... $ 8.50

CORBATA, en riquísima calidad de seda, fantasías de moda, modelo angosto para hacer regata... $ 5.50



$ 22.00

BOTIN FANTASIA

En fino gun-metal negro, caña de gabardina superior calidad color marrón jaspeado, vistas de cuero marron, horma de moda muy comoda.



TRAJE de SACO

En rico casimir inglés, todo de lana; selección en fantasías novedosas; última creación.

$ 95.=

SOBRETODO

Modelo de gran moda; en fino casimir de genuina procedencia inglesa, en color gris obscuro o fantasía inglesa; forro de seda.

$ 105.=



CAMISETA

En lana natural, gruesa

Con mangas largas; fabricación inglesa La misma, con pechera doble $13.90 $ 12.90

CALZONCILLOS LARGOS

Haciendo juego con la camiseta, a ..... $ 13.90

TRICOTA DE LANA

En color vicuña, con dos bolsillos, fabricación inglesa ..... $ 18.00

MEDIA de lana elástica

Tejido acanalado, fabricación inglesa "Morley"; en colores marrón, azul marino, violeta, gris claro o obscuro o granate. El par $ 4.=

HARRODS — Buenos Aires — Calle Florida, 877

OMNIBUS EMBESTIDOS POR UN AUTOMOVIL

Dos mujeres resultaron levemente heridas

Con el propósito de evitar un fatal accidente, José Blanco, que conducía el automóvil de alquiler 487, hizo una rápida maniobra y en tal circunstancia embistió a un ómnibus, de la compañía "La Nieri". El auto circulaba por la calle Rivadavia hacia el este y al llegar frente al número 5117, advirtió que Bernardino Pappa iba a cruzar la calzada, y a fin de no arrollarlo viró rápidamente, pero con tan mala suerte que fué chocar contra el ómnibus que, hallábase estacionado en la esquina. El choque produjo la rotura de algunos cristales y los fragmentos ocasionaron heridas leves a las pasajeras Julia Jiménez y María Luisa González.

Intervino la comisaría 17a. y detuvo al conductor del auto hasta el esclarecimiento del hecho.

Instrúyese el sumario de estilo.

UN TREN ARROLLO Y DIO MUERTE A UN HOMBRE

El accidente ocurrió en las vías del ferrocarril del Sud

En las vías del ferrocarril del Sud, a la altura de la calle Puentecito, ocurrió anoche un grave accidente. Avisada de inmediato la policía de la sección 32a. ocultó al lugar del suceso hallando el cadáver de un hombre que luego se supo por algunos documentos que llevaba en sus ropas era el de José Almendariz, español, de 39 años, de estado soltero.

Se supone que éste fué embestido por un tren de pasajeros, pues presentaba diversas heridas en varias partes del cuerpo.

El cadáver fué trasladado al local de la comisaría mencionada y se dió aviso al juez federal doctor Jantus.

L PAIS Y AL EJERCITO, Por Vicente Blasco Ibáñez

Lo que será la República Española

VIII

Los hombres que gobernarán nuestra República

La República es la paz. Vosotras, mujeres españolas, que cada veinte años sentís que derramar lágrimas por culpa de una guerra sin objeto, en la que se abusa del nombre de la patria y que patriotas verdaderos podrían evitar fácilmente, debéis ver en la República vuestra futura tranquilidad.

La República española no tendrá guerras exteriores que nos arrulinen, arranquen las vidas de miles de españoles, vuestros hijos, vuestros esposos, vuestros hermanos. ¿Quién puede atacarla?... Al Norte está Francia, una república: al Oeste, esta Portugal, otra república. Las tres naciones hispánicas se entenderán siempre en todos los asuntos que los sean comunes, y si llegan momentos de peligro se prestarán ayuda con la instintiva solidaridad de los que pertenecen a una misma familia.

Los hombres de la República española no verán en ejemplo de dominicos imitación en los grandes carniceros humanos cual Guillermo II, ni inventarán guerras como un deporte para admirarse a sí mismos. Serán ciudadanos, verdaderamente amantes de su patria, convencidos de que los pueblos únicamente son grandes en relación con su grado de libertad, de prosperidad y de instrucción, dedicando todas sus energías a las obras de paz.

"¿Y quiénes son esos hombres?" preguntarán muchos españoles al leer esto, pues la educación materialista y de limitados horizontes que nos han dado, durante tantos años, la rutina y el fanatismo religioso, nos impulsa a buscar la persona con preferencia a la idea.

Esos hombres los creará la República, los hará surgir el movimiento profundo que trae consigo un cambio de régimen. No temáis que falten. En todos los países y todas las épocas aparecieron puntualmente, en el momento preciso.

Recordad las floraciones brillantes y espontáneas que produjo la revolución española de 1868. La mayor parte de sus personalidades eran completamente desconocidas poco tiempo antes.

Los hombres que gobernarán la República española trabajan en este momento como médicos, ingenieros o abogados, escriben en una redacción de periódico o en un despacho comercial, explican sus lecciones en Universidades e Institutos, son obreros de carácter grave y meditativo que estudian en sus horas de reposo, vigilan el funcionamiento de una máquina o navegan frente a nuestras costas. Actualmente lamentan los males de la patria, y ven en la República su único remedio, pero la desorganización que la monarquía ha traído al intercambiarse en nuestro país los mantiene esparcidos, como el polvo sideral. Han vivido hasta ahora lo mismo que los componentes de una nebulosa, pero van a concretarse haciendo surgir un mundo nuevo.



"Pudo mantenerse al margen del combate y, sin embargo, se lanzó a él, convencido de que no iba a ganar nada y en cambio iba a perder mucho" (Dib. de Rojas)

La República no debe ser únicamente para los republicanos; la queremos para todos los españoles. Claro está que para los españoles de buena fe que no sean sus enemigos y fingan servirla para traicionarla con más seguridad, y favorecer de este modo la vuelta a los antiguos tiempos.

Los republicanos que ya vamos siendo viejos queremos el triunfo de la República para que España se salve, importándonos poco lo que podamos ser dentro de ella. Nos basta con la satisfacción de haber cambiado beneficiosamente el curso de la historia de España. Veremos con orgullo cómo un tropel de atletas jóvenes y desconocidos se lanza por el camino que nosotros trazamos.

Se por experiencia que las más de las veces el que derriba una puerta no es el primero que entra por ella. Igual a todos los precursores que lucharon para echar abajo los duros restos del pasado soy objeto de una campaña de difamación y calumnias pagada por la monarquía. Desprecio sus ataques, pero hay uno de ellos que necesita refutarse.

Como los sostenedores de lo existente no pueden explicarse en ningún hombre de acciones generosas y desinteresadas, por hallarse éstas muy por encima del plano de su mentalidad, han supuesto que hago la guerra a Alfonso XIII y deseo el establecimiento de la República, como un medio de satisfacer ambiciones personales, de ocupar los más altos cargos en el régimen republicano. Los que me conocen de cerca o leen simplemente mis viajes han servido para aumentar todavía más mi republicanismo. Estoy dispuesto a hacer cuanto pueda para que España viva sin reyes, pero una vez triunfe la República, mi convenciencia personal, mi voluntad de vivir con arreglo a mis aficiones me harán desear que surjan nuevos hombres para que unidos a los antiguos sobienen la joven República y me dejen a un lado, saboreando silenciosamente el placer moral de haber hecho una gran cosa en bien de mi patria.

Representaría una mala acción que yo abandonase a la República desde el primer momento de su triunfo, precisamente en el período constituyente, que es el más difícil y requiere la cooperación de todos los republicanos. La serviré mientras me lo pida y en el sitio donde quiera colocarme.

Y cuando la República ya no me considere necesario, mi gusto será volverme a mi jardín de Mentón, a escribir novelas, como uno de aquellos republicanos de la antigua Roma que después de servir a la República volvían a trabajar su campo.

IX

Lo que podemos hacer nosotros y lo que harán las generaciones venideras

Adivino las objeciones de algunos lectores. Lo que llevo dicho sobre la futura República española le considerarán un programa harto moderado y prudente, lo que no llama un programa mínimo, y hasta memoria de que he defendido ideas más radicales en muchas de mis obras.

Es verdad; no lo niego. Además quiero aprovechar la ocasión para proclamarlo, y que no haya equívocos. Existen en mí dos órdenes de creencias. Unas, las que me han proporcionado la observación y la lectura, aceptándolas por considerarlas justas, sin preocuparme de las condiciones impuestas por el espacio y el tiempo reconociendo que muchas de ellas sólo podrán realizarse para bien de la humanidad en el curso de los siglos. Otras, que por ser más limitadas y elementales considero de inmediato implantamiento, sin perder de vista el estado de atraso de nuestro país, y seguro de que éste no corre peligro alguno al adoptarlas.

Sé muy bien cuál es la mentalidad de la mayoría de los españoles, especialmente de la población de los campos. Y la llamada burguesía, o sea la gente medrosa, capaz de aplaudir el crimen con tal de que el orden no se turbe, no posee por regla general una inteligencia superior a la del labriego.

La República más difundida hoy en todo el mundo que la monarquía, resulta aún para muchos españoles, algo audaz y peligrosísimo. Dejando a un lado los reyes negros de Africa con tatarabuelos y los reyes amarillos de Asia, en los países cultos del resto de la tierra las repúblicas son más numerosas que las menarquías. Cada año disminuye el gremio de los reyes. Y sin embargo en las ciudades y los campos de España todavía hay gente que se espeluzna de espanto al oír el nombre de República.

Debemos procurar ante todo que la República exista en España y el pobre español ignorante se acostumbre a ella, viendo cómo transcurren un año, dos, tres, cuatro, cinco, sin que tiemble el suelo ni caigan las estrellas, a pesar de que los reyes se fueron de Madrid y hay un jefe de Estado elegible, que representa a la nación.

Vivimos esclavos del tiempo y del espacio y más odiosos que los hagamos jamás nos libertaremos de su tiranía. ¿Qué es nuestra vida individual? Unos cuantos años que nos separan y nos impiden entrar en la historia de nuestro país menos que una millonésima de segundo en nuestra propia existencia. Y, sin embargo, tal es la vanidad de nuestro entusiasmo que en el curso de esta rápida vida queremos llevar a cabo, de un solo golpe, todas las hipótesis generosas leídas en los libros; realizar en los estrechos límites de un medio de siglo, lo que exigirá tal vez miles de años.

Si fuese posible, además, en el breve espacio de nuestra vida, realizar instantáneamente todos los nobles ensueños de pensadores y poetas en pro de la felicidad humana, suprimiendo cuantas desigualdades e injusticias existen, ¿qué les dejaríamos por hacer a las generaciones que vendrán después de nosotros?... Se aburrirían al encontrarse en un mundo donde todo estaba resuelto y realizado; perderían el gusto de vivir ante una vida sin objeto; tal vez por entretenerse, reharían la historia en sentido inverso, proclamando el encanto y la novedad de la barbarie, el despotismo, etc.

No, la vida no termina mañana; no se extingue con nosotros; le quedan aún miles y millones de años. Nuevas generaciones nos sucederán para ampliar y perfeccionar lo que iniciemos nosotros, como nosotros nos hemos aprovechado de las iniciativas y los sacrificios de nuestros precursores. Muchas de las ideas cuya contemplación entusiasma hoy a los españoles en una tolerancia mutua: una República que abra veinte mil escuelas de las cincuenta mil que necesita España para estar al nivel de otros países y convierta al maestro, personaje hoy despreciado, en uno de los primeros funcionarios del país, podremos morir tranquilos, con la certeza de haber hecho en unos años lo que la monarquía no supo hacer en muchos siglos.

Y los que vengan después, irán perfeccionando y agrandando nuestra obra.

Vicente Blasco Ibáñez

(Continuará mañana)

La protesta por la condena de Avila

Actos a realizarse

La conferencia que debía realizarse hoy en la plaza Alsina (Avellaneda) se efectuará el próximo domingo 24 a las 15 horas.

Con anterioridad, el miércoles 20 a las 20.30 horas, organizado por la Federación Juvenil Comunista se llevará a cabo un gran mitin en el salón Mandolinístico, Corrientes 2314 defendiendo al marinero de la injusta condena que se le ha impuesto, hablarán Rodolfo J. Ghioldi, Mica Feldman y Edmundo Ghitor.

La juventud proletaria, los marineros y los soldados están especialmente invitados a concurrir.

todos que la guerra impuso, y su importancia estriba en que proyecte a la acción personal del combatiente o de los pequeños grupos aislados, que las modernas enseñanzas indican como la importancia relevante, en contraposición con el criterio antiguo de las grandes masas de hombres sujetos a una disciplina única.

Prologa la obra el teniente coronel Julio C. Costa, director de la Escuela de Suboficiales, que funciona en Campo de Mayo, quien se expresa, en síntesis, sobre la misma, en los siguientes términos: "No creo excederme en alabanzas si digo, que es una obra indispensable para todo suboficial de infantería, caballería y zapadores".

EL REUMATISMO AMENAZABA TULLIRLO

UNA VIDA MISERABLE

Realmente no hay tal enfermedad: el Reumatismo. La palabra significa solamente los síntomas que indican la presencia de un exceso de ácido úrico en el cuerpo, y casi siempre en cada caso, esa condición es debida al mal funcionamiento de los Riñones. Yo expliqué ésto a un pobre enfermo, quien estaba tan mal que temía perder el uso de las piernas. Padecía de dolores terribles y había sufrido tanto tiempo, que la vida llegó a ser para él nada más que una carga y una miseria, pero me prometió probar el remedio que yo le había recomendado. Compró una caja de Píldoras De Witt en la Farmacia y las tomó según las instrucciones, y en pocos días tuve el placer de verlo completamente sano. Los lectores que sufren de esta manera, se contentarán al saber que pueden obtener las Píldoras De Witt en cualquier Farmacia a un precio moderado. Limpian y purifican las vías urinarias de una manera notablemente eficaz; restablecen la fuerza de los Riñones y eliminan el dañino ácido úrico del sistema, quitando así la causa de los dolores reumáticos.

W. J. S.

Acusa excelentes resultado el Ejercicio 1923-24 de la Compañía de Seguros "Sud América"

La Compañía Nacional de Seguros "Sud América", en su último ejercicio financiero que ha dado a conocer su Directorio, ha demostrado nuevamente, no sólo su magnífica potencialidad económica sino que sigue en evidentes progresos.

La "Sud América", institución progresiva que representa un valor eficiente en la actividad comercial argentina, procura a la consideración de sus asociados y del público, un balance general, concuerte, no por el volumen de sus cifras, sino por la demostración de la organización que ha llevado a tan felices resultados.

La "Sud America" demuestra con legítimo orgullo haberse colocado a la cabeza de las compañías similares del país mediante una importante operación financiera, la transferencia de la cartera de la "Nueva York Life Insurance Co.", efectuada en virtud del convenio celebrado en Nueva York, en 1923 y aprobado por el P. E. de la Nación, gracias a esta importantísima operación, 7342 asegurados en la Nueva York aceptaron todos, el nuevo contrato sin observación alguna.

En virtud de esta operación, la "Sud América" incorporó seguros por valor de $ 75.480.584,00 moneda nacional, y recibió capitales por reservas y otros conceptos que ascendieron a la considerable suma de $ 20.225. 639,00 m/l.

Tan satisfactorios han sido los resultados obtenidos, que los negocios realizados han sobrepasado los cálculos más optimistas, por cuanto en el ejercicio terminado, la "Sud América" emitió 1854 pólizas con las primeras primas pagadas, asegurando un capital de $ 21.953.848,00 moneda legal.

Los seguros en vigor al 31 de diciembre pasado, representados por 12.317 pólizas constituyen un capital asegurado de $ 121.780.190,00 moneda nacional.

Durante el ejercicio la compañía abonó a los asegurados y beneficiarios la suma de $ 4.218.838,58 m/n. por concepto de siniestros, pólizas vencidas y liquidadas, rentas de invalidez, etc., $ 1.423.111,26 m/n., por concepto de utilidades sobre las pólizas de los asegurados, es decir, un total de $ 5.643.469,61 m/n. Estas cifras sirven para justificar las frases laudatorias que hemos dedicado al comentar este balance.

Las utilidades sobrantes en el ejercicio ascienden a la suma de pesos 915.115,34 m/n., de cuya cantidad se destinó la suma de $ 814.569,32 m/n. para reforzar el fondo de utilidades para los asegurados, quedando un excedente líquido de $ 100.555,02 m/n.

Los precedentes datos demuestran que las operaciones de esta prestigiosa compañía nacional de seguros han aumentado su volumen en grandes proporciones con respecto al ejercicio anterior.

El presidente electo del Centro E. de Derecho, nos hace interesantes declaraciones

"Estamos decididos a defender a toda costa el actual régimen universitario"

PRIMO DE RIVERA Y LOS ESTUDIANTES

Con motivo del triunfo obtenido en las elecciones realizadas ayer, para renovar las autoridades del Centro de Estudiantes de Derecho, por la fórmula Taylor-Barrenechea, hemos creído oportuno entrevistarnos con el candidato triunfante para la presidencia, ciudadano Alfredo Taylor, quien, después de atendernos con toda deferencia y agradecer las públicas cosas hechas por CRITICA con respecto a las cuestiones que se debaten en estos momentos, nos hizo las siguientes declaraciones:

El ciudadano Taylor empezó manifestándonos que se hallaba sumamente satisfecho del resultado de la elección, como también del elevado grado de cultura democrática que pusieron de manifiesto las dos fracciones que concurrieron a ella.

—El interés que revelaron los estudiantes—agregó—en esta lucha, era evidente, a pesar de que no debatiéndose cuestiones fundamentales, sino meramente incidental y de carácter personal, éstos no ofrecían el suficiente atractivo para ellos.

Los resultados obtenidos demuestran la vitalidad enorme de nuestro partido, que dispone de medios suficientes para realizar una campaña intensa, si contar con el tiempo necesario para organizarla convenientemente, pudo derrotar, sin mayor esfuerzo, a los elementos reformistas desorientados, a pesar que ellos contaban con un apoyo electoral, no despreciable, de los elementos reaccionarios.

Nuestra actitud con respecto a dos cuestiones fundamentales—

Aprovechamos esta oportunidad—continuó nuestro reportado—para ratificarnos ampliamente en nuestra declaración de principios, cuyos conceptos fundamentales ya expusimos con anterioridad en las columnas de este diario y, en oportunidad del acto de la transición del mando, concretaremos nuestro pensamiento respecto a los problemas fundamentales que han de plantearse durante el corriente año, como así también la exposición del "plan de acción" que hemos de desarrollar al frente del Centro de Estudiantes.

Puedo adelantarle cuál será nuestra actitud con respecto a la tentativa reaccionaria de la delegación de derecho en el Consejo Superior: de reformar los actuales estatutos, ampliamente repudiados por todos los estudiantes.



Serán combatidos enérgicamente por nosotros, procurando realizar una eficaz acción de la Federación Universitaria, a la cual trataremos de vitalizar por todos los medios a nuestro alcance.

No permitiremos, pues, ninguna modificación que restrinja el actual régimen de representación estudiantil, por cuanto los actuales estatutos consagran un mínimum de nuestras aspiraciones y por lo tanto, las garantías que conceden no podrían disminuirse sin perjuicio de la estabilidad de todas las instituciones reformistas.

Los estudiantes estarían dispuestos a renovar los sacrificios del 18—

Es ésta la opinión unánime de los estudiantes reformistas que estarían dispuestos a renovar los sacrificios que glorificaron a la generación universitaria del 18, levantándose todos como un solo hombre, contra estas manifestaciones regresivas de los hombres del pasado.

En cuanto a este problema de singular importancia, el de los exámenes de julio, estamos también dispuestos para luchar por la consagración definitiva de los mismos, lo que es una aspiración de todos los estudiantes.

Otra cuestión que ha de interesarnos muy especialmente, es la de procurar un "acercamiento" mayor entre todas las instituciones estudiantiles, para coordinar mejor la acción reformista a desplegar en el corriente año, como medio para oponer un frente común contra los avances de la reacción.

La actitud del tirano español nos ha sorprendido—

Antes de despedirnos, preguntamos su opinión con respecto a la actitud asumida por Primo de Rivera, al suspender la conferencia que debía pronunciar el doctor Mario Saleny, manifestó que a pesar de estar acostumbrados a aquel régimen de verdadera subversión institucional, la actitud del tirano Primo de Rivera nos ha sorprendido considerablemente por ser una medida que sobrepasa ya todo grado de tolerancia del pueblo español. Ha llegado ya la oportunidad de que el pueblo español reaccione y demuestre que no es un pueblo decadente y que está dispuesto a luchar por reconquistar su puesto en el concierto de los pueblos civilizados y democráticos.

Demás está manifestarle nuestro absoluto repudio de este atentado contra las garantías más esenciales, inherentes a la personalidad humana y consagrada por todas las constituciones del mundo civilizado.

Para los suboficiales del ejército

"AYUDA-MEMORIA DEL JEFE DEL GRUPO FUSILERO EN EL COMBATE"

El mayor Juan Lucio Cernadas, que actualmente desempeña la subdirección de la escuela de infantería, se distingue entre el elemento joven del ejército. Ha dado un nuevo trabajo de sus observaciones y experiencias en el ejercicio de su profesión, para un mejoramiento por el personal subalterno del ejército, a fin de realizar con mayor eficacia la difícil misión de conducir y mandar compite, en tiempo de paz, para la instrucción simple, y en tiempo de guerra, para la seguridad y éxito de los movimientos que en tales circunstancias no admiten titubeos ni rectificaciones posteriores.

Consiste este nuevo trabajo en un "Ayuda-memoria para el jefe del grupo fusilero en el combate", que se agrega a la ya brillante y consultada bibliografía militar del autor, quien ha publicado los siguientes trabajos: "A propósito de ejercicios finales", "Instrucción táctica de oficiales", "Moltke y los procedimientos estratégicos en la campaña contra Francia en 1870-71", "Preparemos nuestro espíritu para la evolución", "Memorándum del oficial y jefe de infantería en el campo táctico", "Nuevos rumbos en la instrucción de la infantería" y "Ennoblezcamos nuestras energías".

El "Ayuda-memoria" que ahora ha publicado es, como sus anteriores publicaciones, una ampliación de los nuevos mé-



OFRECEMOS A Vd.

UN EXCELENTE SOMBRERO ARGENTINO, FABRICADO CON TODOS LOS ELEMENTOS DE LA INDUSTRIA MODERNA, POR TECNICOS EXPERTOS, DE RICO CASTOR, CON FORRO Y CINTAS DE SEDA, TAFILETE DE FINISIMO CUERO Y FORMA DE ULTIMA CREACION

POR

$ 16.50

Los pedidos del interior se despachan en el día

No resultando del agrado del interesado, aceptamos la devolución y reintegramos el importe

UN SOMBRERO EXTRANJERO DE LA MISMA CALIDAD SE VENDE 8 O 10 PESOS MAS CARO, Y POR LO GENERAL SON DE FORMAS EXOTICAS, INADECUADAS AL BUEN GUSTO PORTEÑO

VEA LOS NUESTROS Y COMPARELOS CON LOS EXTRANJEROS

DESPUES RESUELVA SU COMPRA

Elia y Temboury

374 — CALLAO — 374

DINERO en HIPOTECA

DESDE $ 2.000 A 1.000.000 - INTERES CORRIENTE

Juan Carlos Jentschik

Reconquista 331 - Esc. 190 - 191

U. T. Retiro 2518

DE 10 a 12 Y DE 2 A 6

EN PALERMO GANARON LOS OCHO FAVORITOS

Le Coeur puede resultar un crack si no se malogra

SU PERFORMANCE DE AYER ES EXCELENTE

Ayer se ha disputado el premio General Güemes, sobre 1500 metros y con la concurrencia de sólo tres competidores.

Se sabía de antemano que íbamos a presenciar un encuentro deslucido, pero nunca nos imaginamos que éste quedaría reducido poco menos que a su más mínima expresión, dado que de los tres campeones que habían de dirimir supremacías uno solo corría por soplido.

Hermes, que hubiera dado color a la prueba, se rengó; Corsario, que hubiera sido un competidor más, se ha sentido de uno de sus miembros y Benjul, que está descansando, luego de sus compromisos seguidos, que acaba de disputar, delaron.



Llegada del premio General Güemes vista de frente

a la disposición de la yunta de Naciano Moreno el premio Güemes y librada a El Califa la remota posibilidad de una sorpresa.

Tagore, por la parte del stud Don Alfonso y Le Coeur, el invicto hijo de Le Temps, formaban una pareja imbatible y así lo entendió el público que, desde el primer momento, las hizo sus predilectos. Si la cátedra hubiera hecho caso omiso de la yunta, también habría estimado más opinión a Le Coeur que al defensor de la enseña granate y oro.

La carrera no tuvo más nota digna de especial mención que el hecho, pocas veces visto en el hipódromo, de haberse dado el toque de campana para largar cuando aun los competidores se hallaban en el paddock. Obrando atinadamente las autoridades hípicas, en vista del escaso movimiento del betting en esta prueba, suscitó descontar el atraso originado en las pruebas anteriores y a ello se debió el inopinado adelanto.

Puestos en carrera tras unas cuantas tentativas infructuosas, Le Coeur tomó decididamente la delantera, mientras El Califa, a un cuerpo, seguía cómodamente su tren, precediendo por dos de luz a Tagore. La carrera con tren sostenido se desenvolvía sin mayores variantes, hasta colocar el codo, donde Ordúna creyó prudente dar un resuello a su caballo. El Califa, inmediatamente estuvo a su alcance y mientras se podía casi al nivel del leader, por afuera avanzaba Tagore y hacia lo mismo con el hijo de Your Majesty:

Por un momento llegó a creerse que el triunfo sería de El Califa, dada la facilidad aparente con que había llegado al nivel de Le Coeur, pero la ilusión duró muy poco. Dejarlo aproximar y volverse a desprender fué todo uno. Frente al paddock, Le Coeur había adquirido su primitiva posición y anotado en ese su fuerzo infructuoso, El Califa no tenía energías para mantener el segundo puesto delante de Tagore, que en un rush tardío se aproximaba velozmente a su compañero.

En resumen, una carrera sin mayores incidencias y de muy limitadas emociones.

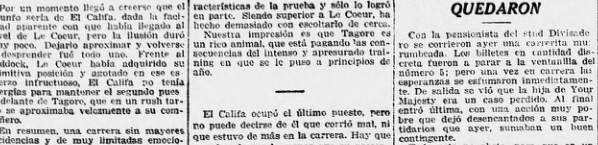
Le Coeur ha confirmado ayer el excelente juicio que mereció cuando salió de perder y cuando obtuvo su segundo triunfo. Es un potrillo del que podrá decirse, sin retticencias, que irá lejos si sus dueños no tienen tan defectuosos como son a inspirar más seguridad.

Con esas manos, el hijo de Le Temps es un candidato muy fácil. Si salva el escollo, no hay duda que en el representante del stud El Mago hay pasta como para modelar en crack.

Tagore ha corrido muy bien. El hermano entero de Lombardo ha hecho una meritísima carrera. Su jockey trató de sacar el mejor partido posible de las características de la prueba y sólo lo logró en parte. Siendo superior a Le Coeur, ha hecho demasiado con escoltarlo de cerca.

Nuestra impresión es que Tagore es un rico animal, que está pasando las consecuencias del intenso y apresurado training en que se le puso a principios de año.

El Califa ocupó el último puesto, pero no puede decirse de él que corrió mal, ni que estuvo de más en la carrera. Hay que agradecerle por lo menos que su presencia le dió cierto relieve, muy poco en verdad, a la prueba clásica de ayer.



Le Coeur en la punta, volcando el codo, durante la disputa del premio Güemes

AYER LA CATEDRA TRIUNFO AMPLIAMENTE

La cátedra estuvo ayer en un día excepcional. Triunfó en Palermo en las ocho pruebas del programa y como si esto fuera poco, no hay más que echar una ojeada a los resultados de los demás hipódromos para darse cuenta de que los favoritos estuvieron ayer en su tarde.

Los dividendos de dos pesos y cuatro vos estuvieron a la orden del día.

Fué como se ve una jornada excepcional.

UNA PIZARRITA QUE NO CUMPLE SU MISION TOTALMENTE

Frente a la tribuna de profesionales ha sido instalada no hace mucho tiempo una pizarra cuya misión es la de colocar el dividendo de los caballos vencedores.

No sabemos por que causa, esa pizarra sólo presta servicios hasta la séptima carrera, cuando las demás lo hacen hasta la octava.

Si hay un empleado para atenderla nos imaginamos que le pagan el día completo y en este caso sería bueno que se le hiciera quedar hasta la última carrera.

JOSE GARRIDO TENTARA NUEVAMENTE FORTUNA EN PALERMO

El jockey José Garrido, conocido del público palermitano por haber actuado frecuentemente hace año y medio en el hipódromo Argentino y que desde esa época se radicó en Rosario, donde ha corrido ocasionalmente, tiene la idea de reformar con carácter definitivo al viejo escenario de sus triunfos; pero antes quiere probar el ambiente y actuar unas cuantas reuniones.

Si consigue montas y encuentra protección entre los cuerpo locales, actuará en Palermo definitivamente; pero si no lo tienen en cuenta se volverá a Rosario, donde tiene ciertamente buen escenario para desta carse.

El próximo jueves Garrido hará s nueva tentativa en Palermo. ¡Que l suerte le acompañe!

CON VETA SE CORRIERON UNA FIJA Y... ASI QUEDARON

Con la pensionista del stud Divisadero se corrieron ayer una carrera muy rumbeada. Los billetes en cantidad discreta fueron a parar a la ventanilla del número 5; pero una vez en carrera las esperanzas se esfumaron inmediatamente. De salida se vió que la hija de Your Majesty era un caso perdido. Al final entró última, con una acción muy pobre que dejó desencantados a sus partidarios que ayer, sumaban un buen contingente.

Todo esto no obsta, para que en un compromiso próximo Veta logre borrar la mala impresión que acaba de dejar.



Le Coeur, que venció muy bien en el clásico Güemes

El hijo de La Gamos, ayer repitió en una carrera brevísima y logró clásico tercero de Grito, con lo cual es lógico esperar que su primer triunfo no se dé lejos.

Creemos que la compra de Gamint ha sido una acertada.

LA REUNION DEL JUEVES 21

Competidores y montas

Primera carrera — 2000 metros
1 LATENTE, 53½0 kilos, F. Guerrero (colorado).
2 DESTINO 52, no correrá.
3 LIBERTADOR 50, J. Canal.
4 MANO BRAVA 50(4), F. Núñez (colorado).
5 LUCANO 46, X. X.
6 NIGABLAR 47, M. Acosta.
7 DESQUITE 47, X. X.
8 CHAQUEÑO 46(4), E. Lema (colorado).
9 CAÑAVERAL 46, E. Ordúna.
10 DESQUITE 46(4), E. Caballero.
11 BUITRE 45, X. X.
12 PRETENDIENTE 45, no correrá.
13 MAZEPA 44(4), A. Gutiérrez (colorado).
14 BOTAFOGUITO 44, M. de Blasc.
15 PIZARRO 43, no correrá.
Segunda carrera — 1200 metros
1 AFFICHE, 54 kilos, no correrá.
2 SILBATINA 54, no correrá.
3 PROMESA 54, P. Cuchinelli.
4 ROCHE BLANCHE 54, J. Canal.
5 BRANCO 54, R. Rodríguez.
6 BORRASCOSA 54, I. Leguisamo.
7 VETA 54, no correrá.
8 TRASMISION 54, E. Ruiz.
9 NINIVE 54, S. Caro.
10 LA CESTONA 54, J. Fernández.
Tercera carrera — 1500 metros
1 ACUACERO, 54 kilos, R. Peña.
2 TRIPLETE 54(2), J. Vecino (verde).
3 AQUILES 54, F. Arcuri.
4 CARACU 54, no correrá.
5 TIZNON 54, no correrá.
6 LONCOY 54, M. Lema.
7 CAMINERO 54, no correrá.
8 LUNATICO 54, I. Leguisamo.
9 TEMISTOCLES 54, no correrá.
10 MERICANO 54, E. Saavedra.
11 JAGUAR 54, P. Cuchinelli.
12 AGA KHAN 54, X. X.
13 BRIDON 54, J. de Tomasi.
14 BLINDADO 54, R. Rodríguez.
15 MURAT 54, A. Quinteros.
16 GLORIOSO 54, no correrá.
17 PIPIRIGALLO 54, G. Ardoin.
Cuarta carrera — 1700 metros
1 MALITA, 54½1 kilos, F. M. Oubiña (colorado).
2 ZANCADILLA 53, E. Ruiz.
3 NECESITADA 53, M. de Blasc.
4 PICAPESCA 52, J. Canal.
5 FAULTLESS 52, X. X.
6 MALVALCCA 50, X. X.
7 (POMPADOUR 50, R. Peña.
8 (INFANTA 48, E. Ordúna.
9 LA CATA 48 (dudosa).
10 ATLANTIDA 48, no correrá
11 RIVOLI 48, R. Rodríguez.
12 PRINCESS 47, no correrá.
13 QUERIDA 47(4), E. Caballero.
14 BUFALOCHA 46(4), V. Cassagne (colorado).
15 SEVERA 46(4), V. Lacruz (colorado).
16 WHATAPEACH 45, X. X.
17 VANTAGE 45, X. X.
Premio C. Argentinos—3000 metros
1 FRAYLE MUERTO, 57 kilos, P. Cuchinelli.
2 BILLY 57, no correrá.
3 KNOCK OUT 57, E. Ordúna.
4 QUININA 54 (dudosa), J. Canal.
5 MAGIC 54, E. Cánepas.
6 BALLERINA 54, M. Acosta.
7 BRASA 54, no correrá.
8 NOTA AZUL 54, I. Leguisamo.
9 VENTOLINA 54, R. Peña.
10 QUINUA 54, M. de Blasc.
11 QUIMERISTA 54, no correrá.
Séptima carrera — 1600 metros
1 SOLITARIA, 56 kilos, P. Cuchinelli.
2 OUTRAGEUSE 55, I. Leguisamo.
3 CACHALOTE 55, no correrá.
4 TARN 52, E. Lema (colorado).
5 INFANZON 50 (dudoso), X. X.
6 TEORICA 48, J. Canal.
7 ATLANTIDA 44, M. Acosta.
8 ROMANCIER 40(10, F. Caballero.
Octava carrera — 2500 metros
1 ORDENANZA, 60 kilos, X. X.
2 OLD DIAMOND 53, P. Cuchinelli.
3 MENARD 53, no correrá.
4 HABLANTIN 53, M. Acosta.
5 ROI DE TREFLE 50, I. Leguisamo.
6 LABARO 49, no correrá.
7 FAMOSO 48, R. Rodríguez.
8 SAPHIR 47, M. de Blasc.
9 RUISEÑOR 47, no correrá.

LOS PEDIDOS DE LA ASOCIACION DE CRONISTAS

En esta última semana y atendiendo a lo resuelto en la última reunión de la comisión directiva de la Asociación de Cronistas y Repórters de Turf, se han efectuado varios pedidos en beneficio y comodidad de los miembros de la misma. El pedido formulado a la Compañía Unión Telefónica, redundará mejor atención los días de reunión hípica, de parte de la oficina de Palermo, en las comunicaciones de los cronistas con sus diarios, fué oportunamente atendido y un inspector de la U. T. designado especialmente en la mencionada oficina, ha hecho que ayer el servicio telefónico mejorara enormemente; no obstante haber acusado todavía algunas fallas.

En cuanto al pedido de los dos teléfonos más, tenemos entendido que no demorarán en ser instalados, así como el mueble solicitado para el "invernáculo", donde los periodistas puedan tener guardados sus "chismes".

Y ya que en tren de pedigüeños estamos, no estaría de más que la alfombra de la oficina del hipódromo fuera reemplazada. Eso no es alfombra ni cosa que se le parezca; luego de ocho años de uso, aquello es una pitrafa.

Banco H. Nacional

Préstamos hipotecarios

Se avisa al público que a partir del 20 de mayo corriente, se pondrán en circulación cédulas hipotecarias argentinas "Ley 11.259, 23a. serie", correspondientes a una emisión de cincuenta millones de pesos moneda nacional ($ 50.000.000), autorizada por decreto del P. E., de fecha abril 28 pdo. La emisión se hará en valores de $ 5.000, $ 1.000, $ 500, $ 100, $ 50 y $ 25.

Las fechas de pago de renta de estas cédulas serán abril y octubre. Devengarán un interés de 6 o/o anual y tendrán asignado para su rescate el 1 o/o de amortización acumulativa, en los términos que explican los Art. 17 y 24 de la Ley Orgánica del Banco.

Buenos Aires, mayo 14 de 1925.

JOSE BARRAU
Gerente Gral.

ECZEMA

o la afección más rebelde de la PIEL se quita con un frasco de "TO SKIN OVER". De venta únicamente en farmacias Franco-Inglesa, Sarmiento y Florida, y Gibson, Defensa 19. (Representante: M. Pérez, casilla de correo 1971, Buenos Aires).

INSTITUTO BIO-QUIMICO
"BLASTOS"
DIRECTOR TECNICO:
Dr. Nestor Morales Villazón.
Análisis clínicos; Autos vacunas; Sueros; Reacción Wassermann y toda clase de análisis comerciales e industriales.
RODRIGUEZ PEÑA 548
U. T. 38, Mayo 1761

Dr. ANTONIO PALACIO ZINO
(Abogado)
Asuntos civiles y criminales
Tramitaciones rápidas de sucesiones
De 16 a 18
LAVALLE 1059
Escritorio 40

RAYOS X
RADIOTERAPIA RADIUM
ELECTRICIDAD MEDICA
Doctores:
José Beltorte y J. A. Orús
Consultas de 17 a 19
Sarmiento 1585
U. T. 7166, Rivadavia

La suerte de Naciano Moreno es inagotable

No vamos a caer en la tontería de decir que los caballos de Naciano Moreno que con tanta frecuencia ganan, lo hacen atendiendo a una razón de suerte, ¡no. Lo que queremos decir es que aparte del buen estado y condiciones en que Moreno presenta sus caballos, no hay duda que una buena estrella precede todas sus acciones y que su "nombre chance" parece duradera.

El caso de ayer del premio General Güemes pinta de cuerpo entero esto que enunciamos. De seis anotados en un clásico, donde dos son representantes de su caballeriza, tres no corren por distintas causas y sólo queda como único adversario el que la lógica indicaba de antemano como el de más reducidas probabilidades de éxito.

Hasta Hermes, que hubiera puesto en peligro su triunfo, a último momento casi, debió quedar en el stud por haberse rengado.

Con el campo libre, Moreno pudo ver finalizar primero y segundo a sus dos pensionistas.

No hay duda que aparte de la preverbial competencia del entraineur de modo, su suerte es un factor muy de tallado en la brillante campaña que viene cumpliendo.

VENIA LA CABALLADA FRENTE A LAS POPULARES Y RECIEN ANOTABAN LA COTIZACION DE LA ULTIMA CARRERA

Ayer ocurrió un caso en Palermo que no es frecuente observar y que por eso mismo, por creerlo excepcional, lo traemos a fin de que no se repita en el futuro, pues es de muy mal gusto y puede sentar un mal precedente.

Había sonado la campana para largar la octava carrera y la boletería no había sido empezada a anotar; largaron la carrera y las pizarras permanecían en blanco, o mejor dicho, en nero; llegó la caballada al codo y no se sabía cuántos ganadores tenía Fibo, que era el "top weight". Recién cuando se entrevió las populares los números empezaron a ser colocados apresuradamente.

Si esto hubiera ocurrido en otro hipódromo más modesto hubiera habido quienes; en Palermo no hay espíritus tan receptoras que llegaran a creer que si fue un cuasi Roi do Trefle hubiera ganado como La Gata los otros días, habría tenido cincuenta mil boletos menos; no, el público de Palermo no es crías de poner cero, pero en buena prever a fin de que no le llegue a pensar nunca. Y el mejor remedio para esto es anotar las cotizaciones lo más prontito posible.

NO HA "DEBUTADO" CON EXITO EL NUEVO SECRETARIO DE LA C. DE C.

No ha tenido suerte el flamante secretario de la Comisión de Carreras en su reunión inaugural. Su potranca Box O'Tricks, que merecía plena confianza al entraineur Moreno, cayó batida sin mayor gloria, ocupando el último puesto del marcador en la llegada de la sexta carrera.

El señor Anasagasti no ha tenido, pues mayor suerte en su reunión "inaugural". Es de esperar que aquella cumbre, pues el propietario del stud Ayacucho merece las satisfacciones que dan los campeones hípicos al vencer.

EL CLASICO DEL DOMINGO

Premio Raul Chevalier

Distancia 1500 metros — Competidores y montas

Nueve potrillos han ratificado su inscripción en el clásico Raúl Chevalier, base de la reunión del próximo domingo en Palermo, serán de la partida:

San Judas 54, Máximo Acosta.
Macón 54, Emilio Ruiz.
Tagore 51, no correrá.
Le Coeur 54, Esequiel Ordúna.
El Califa 54, Pedro Cichetti.
Mirto 54, Ireneo Leguisamo.
Jockey, Corsario y Hermes, no serán presentados.

ROSE BLANCHE FUE PESIMAMENTE CORRIDA

Uno de los datos que circularon ayer con más insistencia fué el de Rose Blanche, la debutante de Bartolo Olivieri que hacía sus ensayos con ejercicios muy seductores y luciendo un estado de training muy completo.

Las cotizaciones trajeron ampliamente los buenos informes que acerca del desempaño de la hija de Saint Wolf, pues perdió su dirección lamentablemente, viniendo desde el centro de la cancha hasta la vera.

Teniendo en cuenta lo fácil que ganó Criselida, no diremos que sin esos inconvenientes Rose Blanche habría ganado, pero es indudable que el segundo puesto no lo habría perdido.

La defensora del stud Los Cardos no tardará en ganar.

GAMINT, RECIENTEMENTE VENDIDO, NO TARDARA EN SALIR DE PERDEDOR

El tordillo que fuera hasta no hace mucho tiempo un mediocre defensor del stud Indecisa, está en vías de desquitar a su nuevo propietario del nada excesivo precio que abonara por él, el mes pasado.

Banco Internacional del Río de la Plata

RIVADAVIA 663 — Buenos Aires

Dirección Telegráfica: "INTERBANK"

El MIERCOLES 20 del corriente, este Banco iniciará toda clase de operaciones, en condiciones ventajosas para sus clientes.

Capital autorizado: $ mln. 20.000.000

Capital Inmobiliario, integrado: $ m|n. 12.000.000
„ Ordinario, suscripto . . „ „ 1.500.000
„ „ realizado. . „ „ 1.000.000

Federico A. Carbone, Gerente — Juan B. Giudice, Gerente general

Dr. GARFUNKEL
MEDICO CIRUJANO
Enfermedades internas, niños y secretas
Boedo 1796 Consultas de 15 a 17
U. T. 61-1016, Corral.
Médico de la Sala U del Hospital Ramos Mejía y del Dispensario Antivenéreo del H. Pirovano.

LA BOTANICA
YERBAS MEDICINALES DE LA FARMACIA ARGENTINA, seleccionadas para toda clase de enfermedades (las que convienen a Naturaleza para vivir fuertes y sanos. En ella podrá usted encontrar
PIDAN CATALOGOS — PIDANLO
Rivadavia 7000 esquina Avda. CAMACUA
U. T. 1222 Flores

Dr. ALFREDO J. FRICK
DENTISTA CIRUJANO
Enfermedades de los dientes y dientes artificiales fijos
Consulta: de 17 a 20 (5 a 8 p. m.) menos jueves y feriados
Calle BELGRANO No. 992
esq. Bernardo de Irigoyen

INSTITUTO MEDICO BOEDO
923 — BOEDO — 923
Urinarias - Avariosis
Rayos ultravioletas — Diatermia
TRATAMIENTO ECONOMICO POR ABONO
CONSULTAS: de 17 a 22

DI-IODOKOL
El mejor tónico reconstituyente a base de yodo-Glicerofosfato de cal, sodio, Arihenal y Tintura de kola.
Preventivo de las enfermedades de las vías respiratorias.

De LAST REASON

COPO LA BANCA

Señores banqueros de la alta banca rioplatense. Muy bacanes míos. Con íntima emoción acabo de registrar la crónica de los diversos actos en los que ustedes han contrariozado, monteneveando y porfiando, como calentes amigos, como hermanos, como chanchos... y no puedo menos que considerar oportunísima la circunstancia y peluda la situación, tal como para cacharin de los pelos y tirarme un lanco con resultado positivo.

Señores dirigentes de la alta banca argentino-uruguaya... salud. Ante vosotros, yo, el honesto y recatadísimo, me presenta y dice: que en nombre de toda la muchachada uruguayo-argentina que milita en las filas de las instituciones bancarias, vengo a solicitar, en carácter precario, la derogación de la ley oprobiosa y absurda que niega peleta a los susodichos empleados de cobán, para escolasarse la guita a gusto y placer en a los hipódromos de ambas márgenes del Plata.

Dicha ley, señores bacanes es una ley embólica, anodina, arbitraria y conculcadora de las amplias libertades de todo ciudadano. Embólica, porcuanto rige sólo para los pescadito chicos, para las mojarras de banco, para los que ganan menos de 1000 sopos. Anodina porque no rige más que un alcance relativísimo, ya que deja el campo abierto a las redobronas, a las fugadas de encargo, y a los asaltos telefónicos. Arbitraria, en razón de que legisla en el fuero íntimo de cada libre ciudano, y por ende conculca la soberana voluntad de la ley que dice, derecho viejo, que cada chuna tiene facultades para ir y venir dentro del territorio de la R. sin que sus actos tengan más restricción que las indicadas por los códigos.

Ahora bien las causales que pueden haber obligado a ustedes a ir contra la sacrosanta constitución de ambos países, son fácilmente combatibles y objetables. ¿Pretenden ustedes velar por la salud moral de los empleados, alejándolos del hipódromo? ¿Creen ustedes que van a evitar las tentaciones de patinarse la merca confiada a su custodia, con solo ponerles freno a los muchachos? ¡Error, bacanes ingenuos, craso, profundo y garantizo error!

La pasión del juego, como todas las pasiones humanas, se alivia con el ejercicio, se atempera con la libertad de acción, y disminuye en fuerza locomotriz siempre que se le deje abierta una válvula de escape. Las pasiones (los buenos gerentes, subgerentes y etc.) son otras tantas calderas con alta presión, propensas en extremo a ser las corta en absoluto la salida del vapor. Ustedes se están jugando una parada comprometida al cerrarle a los muchachos el libre acceso a los burros. Ustedes están exponiéndose a contingencias peligrosas con esa medida de declarar cesantes a los tipos sorprendidos con las manos en la vendimilla. Dice Pascual, en su libro sobre las consecuencias de la obcecación, que es preferible dar a torcer el brazo, que dar motivo a que el brazo se rompa. Dice Engel, en su tratado sobre las virtudes y defectos de los chunas, que la mayor parte de los chanchos son provocados por la falta de confianza. Dice asimismo Sócrates, en su Discurso a Alcibíades, que lo prefiere malo a la vista, que mediocre con la chaira bajo el poncho Martín Gil, nuestro gran Gil sartorónico, asegura que no se mueve una paja sin que el trabajito este de antemano regulado por las fuerzas industriales de la dinámica planetaria que rige, regla y administra los hechos, los vichos y las acciones todas de la naturaleza. El propio Einstein, con la nitidez que le es característica, afirma la necesidad de corregir las fórmulas corrientes de legislación paracójica en mérito a la velocidad concertada de las sensaciones parabólicas que emanan de consecuencias de la teoría cortusiana y sus derivaciones milonguerras.

Y bueno, decimos pues ¿qué quieren los gerentes con su ukase de exito y de destierro?

No, señores, no: razonemos: pongámonos en situación cómoda, sentémonos, sin empaque, sin fondo de resabio, sin fillobis, sin que el cheque cruzado de la desconfianza malogre el "clearing" que propongo. Señores bacanes de todos los bancos, ¿de las carreras son un espectáculo sano, honesto y que depura al organismo de las impurezas que se acumulan durante el transcurso de la semana oficinesca. Un tipo que se pasa desde el lunes al sábado metido entre papeles mugrientos, entre cifras y balances y créditos y débitos, necesita escapar a esa miseria, contaminante y sucia pesadilla de valores al cobro, de pagarés, de transferencias, de intereses y de ajustes: necesita purificar su espíritu a beso del sol y del aire libre, deleitando su imaginación, a punto de atrofiarse, en la visión alegre multicolor y simpática de los caballitos ágiles y esbeltos que corren por la pista como lince de bengala; necesita cortar la cotidiana frontera del horizonte prosaico, con las suaves curvas del hipódromo que pasean su mirada en pos de los burritos. ¡El hipódromo no es el vicio, me cach'en dié! Vicio es escobarse un paquete de canarios sin ver la lucha de los tungos que revolean sus patas en la recta. Vicio es estarse quietito en la comodidad del sillón de cualquier club, dando órdenes por teléfono: vicio es jugar en trío, por interés de ganar, por mezquino y estúpido afán de tiagarse la guita de los otros. Pero ir al hipódromo, y jugar uno y uno, o dos y dos, y palpitar el momento en que las cintas se elevan, y seguir el galope de los pingos, y animachar los pulmones cuando gritan, y hacer gimnasia de brazos apoyando el avance de su flete... eso no es vicio, eso es sport, es sano de toda sano, es pasatiempo digno de criollos viejos y peludos.

Si con privar la asistencia a las carreras, ustedes consiguieran suprimir el juego, me explico la medida cuya imposición solicito, pero ustedes saben que es al fudo rompujar cuando la piolita es corta; los muchachos juegan lo mismo, y ustedes, en lugar de tener los siempre empleados alegres, satisfechos, henchidos de oxígeno y que todavía guardan en el fondo del pecho algo de la fiesta dominguera, tendrán opas taciturnos, esclavos que rechinan los dientes y arrastran la cadena.

Vamos, caray, vamos, pues, señores bacanes de los bancos; un buen impulso, un buen gesto, un minuto de lucidez y de bonachona condescendencia. Suprimam ese brutal decreto draconiano de plantar a los reos sorpendidos en los cuncs, suprimanlo, sáquitera por seis meses, a título de ensayo. Si pasado ese período, han habido macanas en el gremio, restablezcanlo con todo el peso de su rigor, pero si no... dejenjos pastear, que engordem, ¡me cacho en el dios Mercurio!

Impresiones sobre la reunión de ayer en Palermo

PISTA LIVIANA; UNA TARDE ESPLENDIDA... PARA LA CATEDRA SOBRE TODO. ¡TRIUNFARON SIETE FAVORITOS! LEGUISAMO COMO DE COSTUMBRE RESULTO EL "AS"; ORDUNA, QUE VIENE REVELANDOSE, OBTUVO DOS VICTORIAS; NACIANO MORENO SE APUNTO LAS MISMAS

Una reunión excelentísima, tanto, que no serían necesarios los comentarios para decir que sieto favoritos han resultado ganadores, se describe a la cátedra en un día feliz y a los aficionados, por lo tanto, satisfechos y con plata.

La lógica ha imperado desde el vamos, cada uno de los resultados estaba matemáticamente previsto, y, en consecuencia, la reunión no ha dado tema para comentarios de ninguna especie desagradable.

Empezó Cosquillosa—

La invicta continúa siéndolo. Ayer ha encontrado un lote de rivales poco calificadas, pero a muchas de las cuales dispensaba algunas ventajas en el paseo, y, sin embargo, ha triunfado poco menos que al galope. Se puede afirmar, por lo consiguiente, que la hija de Tracery tiene medios para alternar con éxito en los handicaps.

La Peta, principal enemiga de la favorita, ha corrido bien; se distanció en la partida, conservó esa ventaja hasta el paddock y se entregó sólo ante la calidad de su adversario.

Pretty Fly, aceptada por Leguisamo y jpgada como tija por quienes siguen al "maestro", se condujo discretamente, pudo, por lo menos, conservar en el final la colocación que tuvo en la carrera.

Decía, después de la carrera, Leguisamo que Pretty Fly no salió corriendo con la misma soltura que las adversarias que la precedieron, motivo por el cual, teniendo que exigiría en los primeros metros, le faltaron energías cuando más las necesitaba.

Es un detalle que brindamos a sus apostadores.

Como se sabe, después de Fábula, que fué cuarta, entraron otros lances. A ninguno pudimos observarle un contratiempo que justifique su mala carrera. Cuestión de medios, no más; les faltó nafta...

Por 3 cuerpos—

Ausente Magnética, la presunte favorita, a cansio, según se nos informó, de haberle aparecido sobrecañas, los partidarios de Moreno se inclinaron por el otro triunfador actual: Leguisamo y Crisálida, la hija de Tiny y Cartagena, montada por éste, se cotizó con un favoritismo de crack.

Aunque el hijo de Crisálida no entusiasme a los entendidos, ni el tiempo empleado haga suponer que nos hallamos frente a una buena ganadora, es lo cierto que la pupila del stud Los Tuyos obtuvo su primera victoria con una facilidad pasmosa. Desde el vamos había ganado.

Laskmi, aprovechando la ausencia de otras mejores, se ubicó en el segundo placé!

Rose Blanche, una debutante hija de Saint Wolf, a pesar de responder a un pedigree de éxitos frecuentes, sólo ocupó el tercer puesto.

Habrá que esperarla o cambiar la monta de Canal, que la corrió ayer, por la de Leguisamo.

Veta no sólo fracasó lamentablemente—tenía una corrida de 1'6" 2/5—sino que fué última. (Lo de lamentable es por quienes la jugaron).

Primicia cuarta, delante de Affiche; dos especialistas para sus propietarios, pero a largo plazo.

Sigue la lógica—

Aunque Naciano Moreno estaba presente esta vez y era Well Done un producto que llamaba la atención, la cátedra, temiéndolo o no, se inclinó por Sobrino, la fija que señalaba el calendario.

Una vez realizada la carrera se comprobó el acierto del "tanient". Sopildo triunfó al galope, sin tener necesidad de mejorar, como se creía, el tiempo de un minuto para los 1000 metros.

No hay la menor duda de que el hijo de Sardanápale será el año actual uno de los productos sobresalientes.

Well Done, el pupilo de Moreno, sedujo a los entendidos por lo armonioso de sus líneas, y, sobre todo, por la agilidad de sus movimientos. Esa impresión, y el recuerdo de Le Coeur, llevó a los aficionados hacia las ventanillas del número 3. Digamos en honor de la verdad, que el medio hermano de Woodman se ha portado honorablemente: ha hecho el tren de la carrera, ha resistido el ataque de El Mosquito, y a pesar de entregarse a Sopildo, lo hemos visto reaccionar en el final muy sugestivamente. Quiere decir que Well Done no tendrá enemigos en su próximo encuentro.

El Mosquito ha ocupado, según la cotización, el lugar que le correspondía. ¿Qué más puede pedírsele?

Notamos en su piloto, sin embargo, una extraña debilidad en el final, consecuencia, sin duda, de haberse rebajado demasiado.

Chimpay, cotizado con enorme entusiasmo, cerró el marcado.

Hagamos justicia a este caso la corrección de su cuidador; aun siendo brava la carrera no intentó "probarla", se jugó no más.

Entre los fracasados, Hojalatero tenía derecho a correr mejor. No nos explicamos su mala performance.

Más lógica—

En la carrera más difícil de la tarde por el número de competidores y por la cantidad de fijos que circulaban triunfó también el candidato de la lógica y favorito de la opinión.

Gerón, que venía conduciéndose diestramente logró, por fin, obtener su primera victoria quebrando al mismo tiempo la portentosa "racha" que seguía a su entrenador.

El hijo de Botafogo siguió el trení de Ranquilón, pasó a [illegible] y de allí dominó con relativa facilidad avance de sus rivales.

Tirín Tirín, de quien no sospechábamos tan buenas aptitudes, ocupó el segundo puesto y muy posiblemente lo habría ganado si la confían su dirección a otra monta más experta.

No pretendemos desteatralizar la carrera del aprendiz Guerrero y disculpamos su error; pero — que lo reconozca mismo — ayer estaba asustado.

Gamint, un lance mayúsculo, ocupó el tercer puesto. Su nuevo cuidador puede estar satisfecho de la carrera que ha producido el hijo de La Gamez. Su precio está salvado.

Monteagudo cerró el marcador. Su carrera fué un desastre: corrió cuarto, retrogradó hacia los últimos puestos, quedó encerrado, atropelló por el lado exterior y, en fin, identificó sus probabilidades en el trayecto.

Sus partidarios, que fueron numerosos por cierto, tienen la oportunidad de desquitarse, el domingo debo ser una fija.

Ranquilón, que hizo el tren, se paró tan pronto como lo buscaron con el látigo. Debe ser turro nomás.

Botafoguito tuvo mil y un inconvenientes: desde largar retrasado hasta sufrir una pechada en la vuelta del codo (no de él, se comprende).

Siguen los favoritos—

Ausentes, en la carrera para potrancas ganadoras, Nota Alegre y Quimerista, que habían precedido a Ballerina en el clásico 25 de Mayo, quedaba ésta dueña de la situación. Así lo comprendió la cátedra que depositó su confianza en la hija de Cavé.

Por su parte, Ballerina hizo mucho más de lo que se esperaba, pues tomó la punta desde el vamos y cruzó el disco con tres y medio cuerpos de ventaja en su favor.

Estamos, indudablemente, ante una de las mejores potrancas del año.

Quinina ha repetido su reciente performance; Brasa ha defeccionado porque, a nuestro juicio, ha corrido peor que en el clásico 25 de Mayo, y en cuanto a Box O'Tricks abrimos un paréntesis por el momento. No puede ser tan ordinaria una potranca de su calidad.

Más lógica—

Aun cuando se haya elegido favorito a Rebenque, afirmamos que la lógica destacaba a Coloma como mejor candidata.

Es así, pues, que en el handicap de la milla, como en todas las carreras de ayer el "loco" ha estado afortunado.

La hija de Saint Wolf respondiendo a su admirable estado actual logró una hermosa victoria sobre Sans Facho. A pesar de que llegados ambos competidores a la altura del paddock, Coloma corrió segunda y cuarto el capitalista, se vieron en lucha saliendo afrase la pupila del "mago".

Ha sido muy discreta, sin embargo, la [illegible] de Sans Facho. A nuestro juicio, el hijo de Lemberg fué [illegible] demasiado lejos; pero, de todos modos, su recia [illegible] demuestra que, con ese estado, se clasificará ganador de inmediato.

Eclat largó retrasado, rozó para colocarse [illegible] Bolo, siguiendo sus instrucciones — y se entregó a la cutrida de la recta.

Infanzón, que reaparecía, terminó tercero, cerca. Se recomendó solo para la Selma.

Rebenque ha pedido con la carrera de ayer el descanso que prudentemente deberán concederle.

Casi pierde—

Los aficionados debieron tener la intención de que ayer era día para los favoritos. Solo así puede justificarse que sin temor alguno, se eligiera a Rol le Treffe un favorito de tanta usura.

Afortunadamente la cátedra estuvo en lo cierto: Rol de Treffe no podía perder. Su final lo ha justificado, faltando 300 metros para el disco se encontró y, sin embargo fué desviado hacia el centro de la pista, cargó de allí y consiguió vencer.

Libertador hizo el tren, un tren talvez demasiado tento para su calidad y se entregó en el final a Rol de Treffe, a pesar de que éste había quedado encerrado en la mitad de la recta.

No creemos que la performance de Libertador sea normal. El hijo de La Ley debe ser capaz de correr mucho mejor, tiempo al tiempo.

Pibe, decididamente se halla fuera de su tino. Se viene perder cómodamente y sin embargo se atropellada se anuló en la mitad de la recta. Cualquiera que sea los accidentes, si Pibe no hace el tren lento, no sería un obstáculo su poso; prueba entonces que en la distancia la cuenta de derrota.

No insistan, pues.

Menard asomó en la mitad de la recta pero no alcanzó a dominar a Pibe; llegó cuarto detrás de éste.

Brender se mantuvo en el transcurso de la carrera.

A PIBE HAY QUE PINTARLO DE NUEVO

En cada nuevo compromiso que disputa el excelente defensor del stud Nelly, notamos un cambio en su pelaje. De tordillo se ha transformado paulatinamente en tordillo cinco y actualmente está quedando como un armiño; cada vez más blanco.

Está sufriendo la misma evolución que Grey Fox que llegó un momento que parecía un enorme copo de nieve.

Hay, pues, que pintarlo nuevamente al Ducato, como si fuera un viejo verde presumido.

Y ya que de él hablamos, es bueno que subrayemos que su desempeño en el handicap final de la reunión de ayer fué excelente. En un tiro que no es el más conveniente a sus medios y cargando 62 kilos ha llegado muy cerca de Rol de Treffe y Libertador, a los que dispensaba una ventaja de 13 y 16 kilos respectivamente.

REFRESCOS IDEAL
A base de pura azúcar
PEDEFLOUS y Cía.

Dentaduras Postizas
se componen en 4 horas. $ 8. Dentaduras en mensualidades. Taller Y. Pernas, Edo. de Irigoyen 995. U. T. 3567, B. O.

CONTRA IMPOTENCIA
poderoso auxiliar contra debilidad sexual, agotamiento nervioso. Poderoso reconstituyente. Restituye e integra inteligentemente, fuerzas carentes, sin medicamentos, uso externo y natural. Solicite folleto ilustrado "Uso y abuso por el hombre" enviando $ 0.50 franco a Representante, casilla Correos 785 Buenos Aires.

INSTITUTO MEDICO - FISIOTERAPICO
Doctor A. Feinmann
VENEREAS, SIFILIS
IMPOTENCIA - DEBILIDAD SEXUAL
Nuevo tratamiento científico muy eficaz
Enfermedades de la piel y el Cabello
Cura garantida, rápida y sin dolor de la Blenorragia. Cista Militar. Estrechez. Prostata, etc., por antiguas y crónicas que sean. Aplicación de la DIATERMIA (calor eléctrico).
AVENIDA 600-614

CURATORIO MODELO
UNICO EN EL PAIS POR SUS INSTALACIONES Y METODOS ESPECIALES DE CURACION
ENFERMEDADES DE SENORAS
Consultorio especial para señoras. Tratamientos especiales para curarse en pocos días. Consultas: lunes, miércoles y viernes, de 15 a 18 horas. Martes, jueves y sábados, de 16 a 20 horas.
TUCUMAN 951

BLENORRAGIA
secretas, urinarias, sífilis. Nuevo tratamiento para la curación completa y segura de la blenorragia en todas sus formas y estados. Dr. LORENZETTI... — C. Pueyrredón 670 de 17 a 22.

SECRETAS URINARIAS
Diatermia 914
Dr. PRAT
del hospital Pirovano. Sífilis, Blenorragia, Gota militar, enfermedades del riñón vejiga, próstata. — Trasladó su consultorio a
RIVADAVIA 1168
CONSULTAS DE 15 a 22

NUEVO BANCO ITALIANO
FUNDADO EN 1887
RECONQUISTA Y PLAZA MAYO
Buenos Aires
Capital autorizado. . . $ 10.000.000
Capital realizado . . . $ 5.000.000
Abona en Caja de Ahorros el 4 %
Corresponsales en todas las principales plazas del mundo.
SUCURSALES
En Italia: Genova
En el interior de la República: San Martín 99, Rosario y 532 Fernando Urquiza y Aunavuelo (frente a la Estación Central Córdoba), Bahía Blanca esq. Chiclana (Rocha), Tres de Febrero esq. Belgrano (Patricios), San José esq. Moreno, Barracas esq. Garibaldi y Pavón 118 (Plaza Once), Compañía de la Compañía Nacional de Seguros (Retiros). Corresponsales.
Reservas. . . . . $ 200.000



INSTITUTO MEDICO MODERNO
Médico director: Dr. ROSNER
CANGALLO 1546 — CALIFORNIA 1768
Con todos los adelantos requeridos para atender enfermedades de las vías urinarias.
Sífilis, Blenorragia. Enfermedades de la piel.
Clínica Médica de adultos y niños. Enfermedades de señoras.
Nariz, Oídos y Garganta. Ojos. Prescripción de anteojos.
Rayos X. Diatermia. Luz Ultravioleta.
En cada especialidad un médico.
CONSULTAS . . . . . TRES PESOS
INYECCIONES (aceite gris, 606, 914) . . . . $ 3.—
APLICACIONES DE DIATERMIA Y LUZ ULTRA VIOLETA . . . . . $ 5.—
ABONOS ECONOMICOS
Horas de consultas: Todos los días de las 17 a las 21 horas.
Lunes, miércoles y viernes de 10 a 12 horas

AVISO DEFINITIVO!
CASA MATRIZ:
ARENALES 2301 - U. T. 0322 Juncal
Anexo: PUEYRREDON 1371.—U. T. 0491 (Juncal)
Yerbas Andinas Medicinales
Té Andino, Té del Niño, Piedra Imán, Chuchumuri (idioma Argentino). Libros naturistas. Productos alimenticios para débiles, etc. y entrevistas personales.
NUEVO CATALOGO GRATIS
"CASA RUSTAMANTE" Bs. Aires
TE ANDINO TONICO DIGESTIVO

COMPRA y VENTA de ALHAJAS y DINERO sobre POLIZAS
EL RAJAH
SUIPACHA 694 — 1263 U. T.
Compra sus alhajas, brillantes y collares de perlas pagando todo su valor. Cambia y vende alhajas a precios de ocasión.

ALHAJAS Y POLIZAS
EN CONSIGNACION
ADELANTAMOS TODO SU VALOR
REMATES MENSUALES
1874 — CERRITO — 1874

ALHAJAS compro pólizas Banco Municipal y resto Pago bien — CARLOS PELLEGRINI 174

ALHAJAS brillantes y perlas, compra y vende E. Worms, de la ex casa Lambert, Perú y Cía. Chacabuco 15, U. T. 3042, Avenida.

THE STRAIGHT Co., San Martín 92. La que paga más por alhajas finas. La que paga más por alhajas finas. Brillantes, perlas y objetos de valor. Dinero a Pólizas. Operaciones serias en comisión.

POLIZAS alhajas, mercaderías, dinero a pólizas, todo al valor. La Americana, Sarmiento 747.

AL 6 0|0 ALHAJAS-POLIZAS
Unica casa con patente para los operacio nes. Remates mensuales en el lantiguo local "La Equitativa". — CERRITO 338.

ADELANTO TODO SU VALOR EN CONSIGNACION

ALHAJAS Y BRILLANTES
Antes de comprar consulten precios en la casa de
CELESTINO RETTES
BRILLANTES Y PERLAS
Vende más barato que nadie todo por su valor intrínseco
Compre pagando más allá precio. — CANGALLO 537
U. T. 3458 Avenida

SI USTED ESTA DECIDIDO
a ser otra vez UN HOMBRE SANO, si que la vida pueda brindar todos los goces legítimos, TARDE O TEMPRANO tendrá que recurrir a la
COMBINACION HEIDISAN
(antiblenorrágica), la última palabra de la ciencia alemana.
SI USTED tiene interés en ilustrarse sobre las enfermedades urinarias, sus peligros y el mejor modo de combatirlas, pida el interesantísimo folleto ilustrado. "Lo que cada enfermo debe saber", que se remite gratuito y reservadamente.
HEIDISAN es de aplicación fácil, de efectos rápidos y seguros, de eficacia absoluta, es superior a cualquier remedio de su clase y es el tratamiento más recomendado.
HEIDISAN y seguridad de su acción curativa. Un solo frasquito de gotas Heidisan alcanza para quince días y basta para el tratamiento de una blenorragia aguda.
HEIDISAN ounce produce la estrechez uretral.
Precios de venta en la Capital: Inyección, $ 6; Píldoras, $ 3.40; Vaginal, $ 4.20.
Llene este cupón y envíelo a los Representantes exclusivos en la República Argentina: HEIDISAN se vende en todas las farmacias. NUNCA acepte substitutos
Unico fabricante:
Kontor pharmaz. Preparate Friedrich Heidemann, Dresden (Alemania)
Señores P. Soldati y Cía. Rivadavia 2284, Cap. F. Es. As. Sírvanse remitirme el folleto "Lo que cada enfermo debe saber".
Nombre . . . . .
Dirección . . . . .
(Escribase con claridad)

Urinarias

DINERO OFRECIDO
CREDITOS BANCARIOS a comerciantes, particulares, empleados, militares, maestros del PRADE. Galería Gilemes esc. 304
EMPLEADOS se acuerdan créditos a condiciones liberales. SARMIENTO 212, Piso 1o.
DINERO a empleados ferroviarios, fincas, maestros y sucesiones. SARMIENTO 412. — Esc. 21
EMPLEADOS hoy dinero a 5 y 10 meses. Esc. 46. De 2 a 10
Corrientes 633
DINERO en el día a empleados y sobre títulos. "El Ahorro" LAVALLE 341
DINERO a comerciantes conocidos, mercaderías, pianos, muebles en el acto. VENEZUELA 2067
DESCUENTOS de sueldos al 4 %. Av. de Mayo 1370 CONTRERAS, HERMANOS, Ltda.
ANTICIPOS sobre mercaderías, muebles y comercios de Aduana. CUSI y Cía. Av. de Mayo 1035

LOS PUNTANOS
ARTE CRIOLLO
RUIDOSO EXITO
CHANTECLAIR
PARANA 440 DANCING U. T. Mayo 1084

Teatros

Van desfilando cómicos buenos, cómicos malos, autores, snobs, empresarios, musicantes y portugueses

La compañía Niccodemi renueva el cartel

"La volpe azzurra", de F. Herczeg, se estrena esta noche en el Odeón

La compañía Niccodemi parece haber estado reservando su repertorio de estrenos para poder resistirse en forma ahora que ha de sostener seria competencia con la compañía Melato-Betrone.

Los cuatro años del elenco Niccodemi, la Veraldi, Cimara, Lupi y Tofano, tienen parte principal en la obra que se dará a conocer esta noche en el Odeón, la cual pertenece al autor alemán Franz Herczeg y se titula "La zorra azul". ("La volpe azzurra").

Los personajes son pocos y estarán repartidos así: Ilona, Vera Veraldi; Lisi, G. Rissone; Tibor, L. Cimara; Il prossimo Paolo, R. Lupi; Barone Von Trill S. Tofano.

UNA PROTESTA DEL PUBLICO

Escándalo en el Variedades

Sin mayores comentarios reproducimos a continuación una protesta de un espectador del Variedades. He aquí lo que dice al respecto de algunos cómicos de la compañía Panigazzi:

"Señor cronista teatral de CRITICA. — Presente. — De mi mayor consideración: El suscripto, asiduo lector de CRITICA, pide encarecidamente al señor cronista teatral la publicación del suelto que acompaño.

En tal espera me repito de usted atto. y S. S. — R. Ranone.

Actúa en el Variedades una compañía nacional que dirige el actor don Felipe Panigazzi. Cultiva el género ravistero, que tiene cierta predilección en ese barrio, siendo de lamentar que dentro de su elenco cuente con actores que no saben guardar la debida consideración hacia el público.

En dos representaciones de la semana pasada han ocurrido hechos en esa sala que, a no mediar la intervención de personas cultas, habrían degenerado, y hoy tendríamos que lamentar más de un hecho triste.

La última de ellas ocurrió el sábado pasado en la última sección, durante la representación de la revista "Chau París", y la originó un actor, quien desde escena no hallándose conforme con el público que no aprobó la acción lamentable de su comedido, se lanzó con palabras obscenas a éste. Sin embargo, a tal desplante hubo que agregarse luego la intervención en el mismo sentido de la primera figura femenina de la compañía y, por último, al finalizar la representación un gato guitarrero, en una amenazante y en presencia de dos oficiales de policía, afrenta a un espectador por el solo hecho de haber cometido la falta, si así puede llamarse, de reírse; la oportuna intervención de las personas presentes evitó mayores ulteriores desgracias.

Esperamos que los empresarios de la compañía y el mismo señor Panigazzi intervengan en estos incidentes, impartiendo órdenes severas a sus subalternos y guardar la debida compostura y respeto al público en beneficio de todos. —Firmado: R. Ranone."

Una obra de género alegre por la Candini

"Mademoiselle Kanapé", de Ripp, se estrena hoy en la Opera

La compañía italiana de operetas de Lea Candini anuncia para esta noche en la Opera el estreno de la farsa musical en tres actos de Raf. Ami, música de Ripp, "Mademoiselle Kanapé". Esta obra lleva el rótulo preventivo y atractivo de "género alegre". A la verdad eso de alegre debía exigirse de todas las operetas.

El cuadro de intérpretes será el siguiente: Kanapé, Lea Candini; Sergio Lo, Giulio Negrin; Marcel, Salvatore Siddivó; Melisenda, Margherita Neglia; Doretea Calores, Myrta Siddivó; Ré Melchiorre, Alberto Tarantino; Tremalaterra, Manfredo Misselli; Margot, Yolanda Fronzi; Frou Frou, Myrta Aurora; Miss Brude, Carmela Ricci; Fra, Angelo Comoglio; Mac Dollar, Enrico Tufolla; Il factotum, Enrico Padoglia; Il Lo ministro, Enrico Cesarini; ambasciatore turco, Achille Apezzano; ambasciatore ruso, Antonio De Paoli, ambasciatore portoghese, Ciro Maza; ambasciatore danese, Nello Pancelli; ambasciatore olandesse, Carlo Antiguidad; una signora, Adele Turolla.

La primera novedad del elenco Melato-Betrone

"L'Arzigogolo", de Sem Benelli, se estrena hoy en el Cervantes

Tiene excepcional importancia el estreno de esta noche en el Cervantes con cuanto la primera novedad que nos ofrece la compañía Melato-Betrone lleva la firma de Sem Benelli.

"L'Arzigogolo" se titula el poema burlesco en tres actos que conocerá hoy el público porteño y pertenece al género que ya el famoso poeta cultivó en "Il mantellaccio".

Hay verdadera expectativa por la nueva obra del autor de "La cena delle beffe", a quien se le considera una cumbre del teatro italiano contemporáneo.

"L'Arzigogolo" tendrá, en el Cervantes el siguiente reparto: Il buffone, A. Betrone; Violante, M. Melato; Floridoro, G. Paoli; Giano, A. Petinelli; Il signor di Carpi, C. Ninchi; Oreo, G. Ciapini; Ercole, O. Marone; Isidoro, F. Díaz; Giomo, M. Pucci; un servo, G. Paoli; primo cavaliere, A. Caporali; secondo cavaliere, A. Germani; terzo cavaliere, G. Bardelli; prima dama, G. Díaz; seconda dama, E. Mistaglianti; terza dama, G. Langé; cuarta dama, R. Pavesi; Livia, M. Paoli; primo servo, A. Fernández; secondo servo, B. Martini.

LOS FARRISTAS DEL IDEAL



Compacto grupo de trasnochadores que festejaron en el Ideal la centésima representación de "Zas Tras" y "Ni más ni menos"

Bric a brac

"La malvada", comedia en tres actos de Miguel H. Escuder constituye la próxima e inminente novedad de la compañía de Angelina Pagano en el Liceo. Se estrenará pasado mañana, reemplazando en el cartel a "Fuego en el rastrojo", de Roberto J. Payró.

"Los dientes del perro", afortunado sainete de Gonzalez Castillo y Weissbach, que inició en el teatro nacional por horas la gran boga del cabaret en escena, será reprisado esta noche en el Buenos Aires por la compañía Muiño-Alippi, que la estrenó hace años. Las otras tres secciones del día las ocupa la revista, "Pero hay... una melena."

"La otra honra", comedia de Jacinto Benavente cuyo estreno prepara para pasado mañana la compañía de Lola Membrives en el Victoria es uno de los últimos éxitos del prestigioso autor. Esta noche ocupa Benavente el cartel del Victoria con "Señora ama".

"Culpable", de Richard Voss, autor alemán, se estrenará el miércoles en el Argentino por la compañía Rivera-De Rosas.

Fátima Miris no logra interesar a nuestro público. El Politeama se ha visto muy poco concurrido en las primeras funciones de la transformista. Hoy Fátima Miris descansa, porque seguramente le resulta pesado trabajar para los pocos espectadores que calcula irían a verla un lunes, ya que no ha logrado tenerlos en gran número ayer ni anteayer.

"Levántate y anda", no el drama del mismo título que tiene en cartera desde hace años el autor nacional Armando Discépolo, sino la fantasía de género chico español, será reprisada esta noche en la tercera sección de la Comedia.

Se despidió del público montevideano, que le hizo calurosas demostraciones de simpatía, la recitadora Berta Singerman, que anuncia para mañana a la tarde en el Politeama una nueva audición poética.

El circo Sarrasani arrastra mucha gente hacia el barrio de Caballito. En las dos funciones de ayer se registraron dos llenos. Los elefantes constituyen la principal atracción del programa.

Eduardo Risler dará su primer concierto en el Odeón el 27 del corriente.

En la Asunción, del Paraguay, termina hoy su temporada la compañía argentina de Segundo Pomar, de la que se desvincula en un principio el actor A. Fuentes. Ha dado ese conjunto cuarenta funciones en la capital paraguaya, con el mayor de los éxitos.

El fenómeno Berdu, aquel mozo que hace con la garganta imitaciones instrumentales con multiplicidad asombrosa de voces ha debutado ayer con muy buen éxito en el cinematógrafo Coliseo Buen Orden, Bernardo de Irigoyen y Venezuela.

"Casas, cosas y cosas", es el título del sainete de Juan M. Vellón y Francisco Brancatti que pondrá en escena a fines de la semana entrante la compañía Darclea-Petray-Martínez en el Phoyrredón de Flores.

LA SEÑORA DE MOLDAVER OFRECERA UN RECITAL DE PIANO

La artista rusa, señora Ida de Moldaver, del Conservatorio Nacional de Rusia, ofrecerá el miércoles 27 del corriente, en la noche, en el salón La Argentina, un recital de piano.

Excelentes referencias artísticas existen sobre la señora Moldaver, distinguida intérprete que ha inscripto en su programa, como piezas de fondo, el preludio y fuga en la menor de Bach y la sonata op. 17 núm. 31, de Beethoven, y composiciones de Balakirew, Chopin, Borodine, Rachmaninoff, Liszt, etc.

"LA VASCA SOLEDAD", OBRA NUEVA

Este es el título de una pieza cómica en 3 cuadros, original de José María Catrán, que estrenará el sábado próximo la compañía de Herminia Mancini, en el Mayo. Catrán como se recordará ha obtenido buenos éxitos con comedias hilarantes destinadas a la Rico.

¿A dónde va Vd. esta noche?

CERVANTSS. — Compañía italiana Melato-Berto. A las 21.15: Temporada oficial. A las 21.15: L'Arzigogolo. — Platea, $ 3.

OPERA. — A las 21.15: estreno, Mamoiselle Kanapé, género alegre. — Platea, $ 3.

ODEON. — Empresa H. Quiroga. Temporada 1925. — Gran compañía dramática italiana dirigida por Dario Niccodemi. A las 21: La Volpe Azzurra. — Platea, $ 3.

PORTEÑO. — Corrientes 846.—Compañía argentina de grandes revistas. A las 22.15: ¡Atención a la largada! A las 21 y a las 23: Ahí va de mi flor un gajo!

MAIPO. — Esmeralda 443. — Empresa H. Cairo. — Compañía argentina de grandes revistas. — A las 21 y a las 23.15: ¡Viva la mujer! A las 22.15: De punta a punta.

NACIONAL. — Compañía nacional de sainetes, comedias y zarzuelas. Empresario-director: Pascual Carcavallo. — A las 21 y a las 23.15: La Ribera. A las 22: El dueño del pueblo.

ATENEO. — Cangallo 927. — Compañía argentina Camila Quiroga. — Hoy, a las 21.15: La emigrada. — Platea, $ 2.50.

ARGENTINO. — Bartolomé Mitre No. 1450. — Empresa Franco Delgado. — Compañía Enrique de Rosas-Matilde Rivera. — A las 21.30: Noche de espanto y cobardía. — Platea, $ 2.50.

SARMIENTO. — Cangallo 1040. — Compañía argentina de comedias Cesar Ratti. A las 21 y las 23: ¡Quien fuera millonario! A las 22: El comandante Pérez. — Platea, $ 2.

SAN MARTIN. — Esmeralda 257. — Compañía argentina de grandes revistas. — A las 21 y a las 23.15: La octava maravilla. A las 22: Pura uva.

MARCONI. — Compañía argentina de revistas. — Hoy a las 21 y a las 23.15: El que va a ver, se divierte. A las 22: ¡Avanti la muchachada. — Platea, $ 1.

APOLO. — Corrientes 1365. — Compañía nacional Cicarelli-Corsini. — A las 21 y a las 23.15: Mar picada. A las 22 15: Un escándalo social.

LICEO. — Paraná y Rivadavia. — Compañía argentina Angelina Pagano. —A las 21.15: Poderoso caballero; Fuego en el rastrojo.

VICTORIA. — Compañía española de comedias Lola Membrives. — Hoy, a las 21.15: Señora ama. — Platea, $ 4.

AVENIDA. — Empresa Hijos de H. Sierra. — Compañía española de zarzuelas Miguel Ligero. — Hoy, a las 21: La cruzada. A las 22.15: La linda tapada.

IDEAL. — Paraná 425. — U. T. 5440. Mayo. Empresa: J. Huarte. — Hoy, a las 22: Zas trás. A las 21 y a las 22: Ni más ni menos. —P latea, $ 1.

POLITEAMA. — Gran tournée de despedida de la transformista Fátima Miris. — A las 21.15: Una fiesta en Tokio; El espejo roto; El palacio de cristal. — Platea, $ 2.

SMART. — Compañía Blanca Podestá. — A las 21.15: La línea fatal. Gigoló. — Platea, $ 2.50.

COMEDIA. — Carlos Pellegrini 253. Compañía española de revistas. — A las 23: Mujeres... siempre mujeres; a las 21: Mujeres y flores; a las 22: Mujeres y flores.

EXCELSIOR. — Corrientes 2234. — A las 21, estreno: Salomón el infeliz. A las 21: La niña olvidada de Dios.

BOEDO. — A las 21: Santa Rosa linda. A las 22: La canalla. A las 23: Allá en la noche callada.

AMERICA. — Rondo 319. — A las 21: Constanzó y Wilkins.

CINETEATRO ISRAELITA. — Hoy, variados programas.

VARIEDADES Y CIRCOS

CASINO. — Maipú 236. — El primer music-hall de Sud América. — Hoy, a las 21: debut del trío Dalilehi, juegos icarios; grandioso éxito de Pepino con sus animales amaestrados; Rode, concertista de violín; Arthur Klein Family, ciclistas cómicos y series; Silva y Nini Rivera, cantantes y bailarines a transformación; Kanul y Lula, cantos y bailes hawaienses; The 3 Jazz Kings (los 3 reyes del Jazz), y demás atracciones. — Entrada general, $ 1.50.

HIPODROMO. — Hoy, descanso.

SARRASANI. — Rivadavia y Acoyte. — Hoy, variado programa.

CINEMATOGRAFOS

GRAND SPLENDID.—Santa Fe 1648. A las 21: Sangre y lágrimas. A las 22: El cine de Broadway. A las 23: El socio comanditario.

EMPIRE. — Corrientes y Maipú. — Hoy, a las 23: Los dos pilletes. A las 22: Un beso, por favor. A las 21: Medias de seda.

CAPITOL. — A las 21: A través de una ventana. A las 23: Amar que redime. A las 22: Un mandamiento más.

CALLAO. — Callao 27. — A las 21: Sección cómica. A las 21.15: Pero hay una melena. A las 23.15: Sangre de lobo. A las 22.15: El padre del pueblo.

PARAGE. — Corrientes 767. — Hoy, a las 21.30: Los diez mandamientos.

GAUMONT. — Rivadavia 1635. — A las 21: Un beso, por favor. A las 23: No jugar con el amor. A las 22: Los dos pilletes.

CRYSTAL. — Corrientes 1250. — A las 21: La tierra prometida. La llama del amor. El hombre y su sombra.

Teatro CASINO
MAIPU 536 — U. T. 3500 Av.
EL PRIMER MUSIC-HALL DE SUD AMERICA
Hoy, a las 21: Debut del Trío Dalilehi, juegos icarios. Grandioso éxito de Pepino con sus animales amaestrados; Rode, concertista de violín; Arthur Klein Familie, ciclistas cómicos y series; Silva y Nini Rivera, cantantes y bailarines a transformación; Kanul y Lula, cantos y bailes hawaienses; The 3 Jazz Kings (los 3 reyes del Jazz), y demás atracciones. — Entrada general, $ 1.50.

LA FLORERIA MEJOR PRESENTADA
F. HINTERMEYER
CANGALLO 701
U.T. 33 AVDA 3673

TEATRO IDEAL
426 PARANA 426 esq. CORRIENTES

PIERRETTE FIORI

CLAIRA MILAN
COMPAÑIA PORTEÑA DE GRANDES REVISTAS
EL ESPECTACULO MAS DIVERTIDO Y MORAL EN SU GENERO
TODOS LOS DIAS, GRAN EXITO
¡¡¡ZAS TRAS!!! 106 REPRESENTACIONES
DE ALBERTI Y BOTTA, MUSICA: A. DE BASSI.
106 REPRESENTACIONES ¡NI MAS NI MENOS!
En breve, estreno "¡CON TODAS LAS DE LA LEY!"
ESPECTACULOSA REVISTA EN 14 CUADROS, DE LOS SEÑORES DUPUY DE LOME, BOTTA, OSSORIO Y ALBERTI, MUSICA DE A. DE BASSI
PLATEA CON ENTRADA UN PESO



LA MARAVILLOSA PELICULA QUE CONMOVERA A TODOS, SE ESTRENA HOY LUNES, EN LOS CINES EMPIRE Y GAUMONT



DR. JUAN E. CARULLA
MEDICO
Jefe de clínica de la Facultad
Especialmente enfermedades internas
CONSULTAS DE 2 A 4
Mejico 1360-U. T. 0819, L.


TODOS
a nuestra imponente venta de Sobretodos, Perramus y Trajes a precios increíbles.
Algunos ejemplos:
Sobretodos de buena lana, terminación perfecta, a pesos. . . . . 25.—
Sobretodos claros, legítimo homespun inglés, forro tornasol, a pesos. . . . . 45.—
Sobretodos finísimos, de vicuña inglesa, forro entero de seda... a pesos. . . . . 85.—
Albion-House
CANGALLO Esq. MAIPU

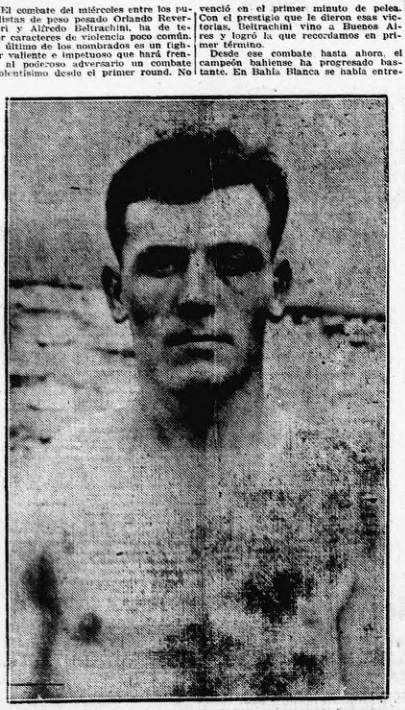
Noticiario del Box

RESULTARA VIOLENTISIMO EL MATCH DE REVERBERI Y BELTRACHINI

EL IMPORTANTE ENCUENTRO SE EFECTUARA EL MIERCOLES PROXIMO EN EL TEATRO COLISEO

El combate del miércoles entre los pugilistas de peso pesado Orlando Reverberi y Alfredo Beltrachini, ha de tener caracteres de violencia poco común. El último de los nombrados es un fighter valiente e impetuoso que hará frente al podercoso adversario un combate violentísimo desde el primer round. No venció en el primer minuto de pelea. Con el prestigio que le dieron esas victorias, Beltrachini vino a Buenos Aires y logró lo que recordamos en primer término.

Desde ese combate hasta ahora, el campeón bahiense ha progresado bastante. En Bahía Blanca se había entre-



Alfredo Beltrachini, el fuerte campeón bahiense que excelentemente entrenado se prepara a hacer un combate sin cuartel con Reverberi

bay sobre esto el temor de aquivocarse, como sucedió con el match Spalla, por ejemplo. A. Beltrachini se le conoce ya y puede asegurarse que peleará el miércoles como peleó en combates anteriores. Su moral está a la altura de su fortaleza física. de una reciedumbre extraordinaria.

Encontrará en el italiano Reverberi un adversario que no le va en zaga en ninguna de las dos condiciones para el ring arriba apuntadas y que lo supera en experiencia y ciencia. No bien este profesional sienta la violencia del fuerte fighter bahiense, aceptará el combate en ese tren e irá, si es necesario, al cambio de golpes.

Será, pues, un match que ha de definirse por knock out en las primeras vueltas. Difícil, casi imposible, será que el combate se prolongue hasta el límite prefijado.

Beltrachini ha peleado una sola vez en Buenos Aires contra Roberto Delfino, a quien derrotó por puntos en diez rounds. La lucha fué movida y Beltrachini llevó incuestionablemente el ataque. Anteriormente, el adversario de Reverberi había sostenido en Bahía Blanca algunos triunfos muy meritorios: sobre todo los que consiguió sobre Calvin Respress, a quien puso knock out en el 8o. round, y sobre Andrés Balsa, al que venció en el mismo round.

Con el prestigio que le dieron esas victorias, Beltrachini vino a Buenos Aires y logró lo que recordamos en primer término.

Desde ese combate hasta ahora, el campeón bahiense ha progresado bastante. En Bahía Blanca se había entrenado siempre sin la dirección de ningún hombre experto. Lo que hacía, era casi por instinto. Actualmente Beltrachini se halla bajo la dirección de José Lecteure y es lógico suponer que bien dirigido y corregido se haya perfeccionado mucho. En los ejercicios de entrenamiento ha demostrado progresos indudables.

En cuanto a Reverberi, reapareció como se sabe hace pocas semanas, frente al medio pesado peruano Alberto Icochea, a quien venció sólo por puntos. En esta ocasión. Reverberi se presentó falto de práctica de boxeo, sin nociones muy exactas de tiempo y distancia. La falta de sparrings-partners adecuados le privó de ponerse en el estado necesario para pelear con mucha eficacia frente a un boxeador ágil y movedizo como Icochea. Esto y la resistencia asombrosa del "hombre del mentón de acero", fueron los motivos por los cuales Reverberi triunfó sólo por puntos.

Para el match de pasado mañana, el pugilista italiano ha tratado de corregir esa falla y lo veremos seguramente el miércoles en completa posesión de todas sus grandes condiciones.

Hoy los dos adversarios dan por terminada su preparación.

¿Peleará Luis Angel Firpo en Buenos Aires?

LOS PROYECTOS DEL CAMPEON ARGENTINO SOBRE SU FUTURO PUGILISTICO, SON POCO CONOCIDOS

Firpo ha llegado hoy, un poco gordo, un poco prevenido, contra lo que él llama "los ataques de la prensa". Viene el campeón con propósitos aun no definidos: trae un compromiso contraído en España para medirse con el vasco Paulino Uzkudum, y a su paso por Río de Janeiro ha iniciado tramitaciones para medirse con Herminio Spalla, en una ciudad del Brasil. Según informó el cable, Firpo estaría dispuesto a romper aquel compromiso si formalizara éste.

Como se ve, llega nuestro hombre sin un propósito definido, evidentemente indeciso, sobre esu futurb pugilístico inmediato. Adviértese, también que no quiere arestinar del ring, y que, sin abrigar ya, por lo menos aparentemente, las grandes ambiciones de otros tiempos, piensa obtener todavía algunas victorias que le devuelvan, siquiera sea por un rato, la gloria pugilística de sus pasados triunfos.

Firpo vuelve, tal vez, con el propósito de pelear en Buenos Aires. Difícil sería arrancar al campeón una declaración sobre sus proyectos. Es parco en palabras y acostumbra por sistema sus propósitos. Como él hace pocas declaraciones explícitas, no queda otro recurso periodístico que bordar sobre su futuro algunas conjeturas. Firpo es todavía una persona demasiado importante para que sus acciones y proyectos no provoquen interés.

Es probable que Firpo pelee en Buenos Aires. Así lo hace suponer su llegada y el deseo muy justificado de rehabilitarse ante el público que lo hizo ídolo popular y lo echó un tiempo. Nada extraño sería que el match con Paulino se efectuará aquí La llegada del fuerte vasco y la reaparición del campeón argentino despertaría gran interés. Si se entrena y demuestra que es capaz de volver a ser lo que fué, el público podría de nuevo poner en él sus esperanzas. De desear es que así sucediera.

Llega el campeón de París y allí ha hecho una vida distinta a la que llevaba entre nosotros y en Estados Unidos. Es posible que Firpo se haya suavizado mucho. El dinero y el descanso son a veces suficientes factores para variar un carácter. Y no sería muy extraño que nuestro campeón viniera en tren de franca transformación.

SE REALIZARA HOY LA ASAMBLEA DE LA A. N. BUENOS AIRES

Se renovará parte de la junta ejecutiva

Esta noche se reunirá, a las 21, en su local de la calle Solís 461, la asamblea general ordinaria de la Asociación Nacional Buenos Aires.

La orden del día a tratarse es la siguiente:

1o. Aprobación de la memoria anual y balance correspondiente.

2o. Elección de la mitad de los miembros de la Junta Ejecutiva que han terminado su mandato (presidente, vice 2o., seis titulares, cuatro suplentes) y que son: Luis J. Schenoni, Alvaro Costa, Miguel D'Ursi, A. Braceras Haedo, V. Paz Febré, A. Perciavalle, Luciano Perdriat, Blas A. Vita, Rodríguez de la Fuente, Raúl Chilibroste, Casimiro Blanco y Agustín Mon.

3o. Designación de dos socios para suscribir el acta de esta asamblea, conjuntamente con el presidente y secretario.

Las listas de candidatos que se han preparado y que circulan entre los socios son las siguientes:

Lista blanca. — Presidente, Angel Braceras Haedo; vice 1o., doctor Aquiles Muñoz del Solar; vice 2o., mayor Luis J. Schenoni; secretario, Luciano Perdriat; pro, Blas A. Vita; tesorero, Miguel D'Ursi; pro, Orestes Arcone; vocales: Tomás Bravo, doctor Luis C. Villarroel, Abrahán Fernández, José Rodríguez, Alvaro Acosta, Carlos Bacigalupo, doctor Juan Carlos Garay, capitán Carlos del Campo, A. Martín, y F. Vaccaro.

Lista azul. — Presidente, doctor Aquiles Muñoz del Solar; vice 1o., Tomás Bravo; vice 2o., Miguel D'Ursi; secretario, Alvaro Acosta; pro, José Rodríguez; tesorero, A. Braceras Haedo; pro, Francisco Vjam; vocales: doctor Luis C. Villarroel, Carlos del Campo, Abrahán Fernández, Casimiro Blanco, doctor Juan Carlos Garay, Luis J. Schenoni, Blas A. Vita, A. Barral; suplentes: Luis Ortiz, Marciano Ulecia, Luciano Perdriat, doctor V. Paz Febré.

LENEVE TENDRA A SU CARGO LA CLASE DEL ROYAL B. C.

Ha sido designado profesor del Royal Boxing Club el conocido profesor Gustavo Lenevé, quien se hará cargo de las clases de box de la mencionada institución.

El francés, como cariñosamente se le llama a Lenevé, sacará, a no dudarlo, del Royal Boxing Club, numerosos campeones como está acostumbrado a hacerlo, ya que condiciones para la enseñanza no le faltan, como lo ha demostrado en los últimos campeonatos, donde sus discípulos han tenido una actuación descollante.

El Royal Boxing Club ha hecho con Lenevé una gran adquisición.

DESAFIOS

Kid Manganga, campeón del Sportivo Pilar, desafía al campeón del Almagro Boxing Club, Alfredo Luna, a efectuar un match revancha.

Contestar por intermedio de CRITICA.

José García de la categoría mosca, desafía por segunda vez al campeón del B. C. Orio Magistre, a realizar un match de box, en las condiciones que estipule dio de CRITICA o por carta a José Ferrari, calle Moreto 528

Luis Rojas en nombre de su pupilo Pedro P. Paz, de 59 kilos de peso, desafío a Oscar Gandola aficionado llviano, a un match de 5 rounds de 2 minutos.

EL CHILENO ESTANISLAO LOAYZA ENFRENTARA HOY A TOMMY WHITE

SERA ESTE MATCH POR TORNEO PRELIMINAR DEL CAMPEONATO LIVIANO

Por intermedio del pugilista chileno Estanislao Loayza, Sud América intervendrá esta noche en un match por el torneo preliminar del campeonato mundial de peso liviano.

El adversario del sudamericano será el representante mejicano Tommy White, que cuenta con una discreta campaña efectuada en los rings de su patria y estadounidenses.

Con este encuentro y los más que se realizarán hoy por el torneo en el estadio de Queensboro, Nueva York, quedará inaugurada la temporada de boxeo en estadio descubierto.

Loayza, que en su campaña efectuada en la Unión, no ha sufrido ninguna derrota, es cotizado favorito en las apuestas de su match de hoy, como podrá verse por el telegrama que nos envía nuestro corresponsal en esa y que damos a continuación:

NUEVA YORK, 18 — El representante sudamericano Loayza, que hoy enfrentará en el match de fondo con el sudamericano Tommy White, es cotizado favorito en la proporción de 3 a 2.

ACEPTAN DESAFIOS

En calidad de manager del aficionado Oscar Fanucle vuelvo a lanzar nuevamente el desafío que aún no ha sido contestado. Con fecha 17 de abril ppdo. dí a conocer por intermedio de CRITICA mi reto, hacia el aficionado Roberto Sabelli a un match de box en las condiciones que él disponga, pero parece no haberlo leído, o es que tiene miedo; pues ya van infinidades de veces que estoy tratando de arreglar un encuentro y siempre con las mismas excusas; no parece que tuviera sangre de luchador. ¡El hombre debe ser hombre a pesar de todo, pero jamás te olvidaré será un atleta en la lucha, una sombra que te sigue!

Si es que está dispuesto a contestar hágalo por medio de CRITICA. — M. Riganti. s|c. Moreno 716.

Pablo Loiano, de la categoría mosca, que habiendo leído en CRITICA con fecha 11 del corriente un desafío lanzado por el aficionado Herminio Calvi, acepta tal reto en las condiciones que el desafiante quiera y en el lugar donde mejor le parezca.

Para mayores datos dirigirse personalmente en la calle Entre Ríos 1058, Piñeyro, a nombre de Alberto J. Sara.

CORREO DEL BOX

Landamburu. Capital. — Alberto Tybasne desea hablarlo con el fin de arreglar su pelea con Saint Jean. Su domicilio Victoria 1678, Dpto. 20, de 20 a 21 horas.

Juan Lanza. Rosario. — Dirigirse por nota a la F. A. B., Florida 765, donde no tendrán inconveniente en informarle.

EN 10 MENSUALIDADES



Dentaduras y arreglos de la boca en todos los sistemas.

GRAN CLINICA DENTAL
ALSINA 1267, Buenos Aires
Sucursal: Mitre 714, Avellaneda

EN EL ALMAGRO SE EFECTUO AYER UN FESTIVAL

En el Almagro Boxing Club se efectuó ayer el anunciado festival que fué presenciado por una entusiasta concurrencia que siguió con interés la mayoría de los encuentros que fueron muy lucidos.

El número de fondo a cargo de los pesos pesados Rafael Salvatore y Francisco Ballesteros, dió lugar a un interesante match en el que el último de los nombrados, evidenciando ser un elemento de mucho porvenir, venció por abandono al 4 round después de aplicar a su contrario un recio castigo.

El peso liviano Arturo Ramos Suárez venció por puntos en el match de semifondo a Florentino Barberi, después de una lucha lucida e interesante. Francisco Liporatti de peso mosca derrotó a Victorio Menesildo por puntos. En igual forma Radames Casanova se impuso a Luis Guarnieri, siendo este resultado la sorpresa de la reunión, pues no se esperaba la derrota de Guarnieri. Gracino Dasico y Jacinto Pascual hicieron draw después de 4 round de interés. El match sin decisión entre los peso mínimo Florello Cepeda y Milo Fontanella dió lugar a un encuentro que fué del agrado del público.

CASESE QUE YO LE AYUDO

LOS MUEBLES QUE USTED PRECISE LOS CONSEGUIRA AQUI A LARGOS PLAZOS Y A PRECIOS DE FABRICA

1055 - Pueyrredón - 1055

MUEBLERIA "PUEYRREDON"

CLINICA EHRLICH -o- DIRECTOR: Dr. LUIS A. EHRLICH

Atendida por especialistas para la curación de enfermedades VENERREAS, PIEL, SIFILIS, IMPOTENCIA y DEBILIDAD SEXUAL.

CONSULTAS: Lunes, miércoles y viernes, de 9 a 12 y de 15 a 20.

SANTA FE 1060. — BUENOS AIRES

LA AUSTRALIANA "OLANGAROO" Marca registrada



LA AUSTRALIANA "OLANGAROO" Marca registrada

ARBOLES FRUTALES AUSTRALIANOS INJERTADOS EN ESTE PAIS

Manzanos de pedigree
Importadores directamente
Inmunes de pulgón lanígero
Injertos sobre patrones Northern Spy

Surtido completo de:
Manzanos, Perales, Durazneros, Damascos, Ciruelos, Cerezos, Membrillos, Grosellerros, Frambuesas, Coriantos (colorados y negros)

Importados directamente de nuestros almácigos en Australia

Pida precios y catálogo ilustrado a
WILLIAM PHILLIPS
SARMIENTO 356 (1er piso)
Buenos Aires

AL CONTADO COMPRAMOS 200 CASITAS

de 2 a 5 piezas, radio capital, con preferencia Palermo, Belgrano, Villa Urquiza, Barracas, Caballito, Flores, Vélez Sársfield y Liniers. Operaciones directas sin que tenga que abonar el vendedor ningún gasto ni por comisión ni escrituras, etc. Propuestas, presentarlas de 10 a 16 horas, cuya tasación se hará al día siguiente sin cobrar gasto alguno al vendedor. Escrituras de venta se efectúan por cualquier escribano que indique el vendedor.

Dirigirse directamente a la
COMPAÑIA NACIONAL DE TIERRAS — LAVALLE 1172

MELENAS

Especialidad en su corte y ondulado. MANICURA especialistas, Pedicuros, Masajes, Depilación. Peinados, Tinturas
CASA VALVERDE, Corrientes 881 (altos) U. T. 329. Mayo

ALQUILASE

el buffet del "Circulo de Aragón", Tacuarí 253. Datos en la secretaría del mismo.

LAS BICICLETAS ROIG marca Argentina de fabricación italiana fueron el ANIVERSARIO PATRIO con el Gran Triunfo conseguido en la carrera de las VI HORAS A LA AMERICANA efectuada en el Bosque de Palermo, ayer en la que triunfó el equipo ESPINOSA-BONVEHI quienes con sus bicicletas ROIG vencieron a veinte equipos contrarios por una vuelta de 1129 metros de ventaja

Esta es la más clara demostración de la bondad de la bicicleta ROIG

COMPRE Vd. UNA ROIG Y TRIUNFARA
ALFREDO ROIG y Cía.
Cangallo 1152 — Bs. As.

10 MIL FRAZADAS DE LANA
CON PEQUEÑAS AVERIAS

BLANCAS Y DE COLORES Y EN TODOS LOS TAMAÑOS SE LIQUIDAN AL PUBLICO A PRECIOS INCREIBLES

100 MIL CORTES
DE RICOS CASIMIRES A $ 14.80 CADA UNO
(3 METROS)
PARA CONMEMORAR DIGNAMENTE LOS
25 AÑOS DE EXISTENCIA DE MI CASA COMERCIAL
OFREZCO ESTO POR MUY POCOS DIAS

Se trata de buenos casimires nacionales, de pura lana, en tipos ingleses, de mucho abrigo y duración. De estos casimires, *para tapados de señora y sobretodos*, vendo cortes de 2.20 metros, a solo . . . . . $ **10.90**

OTRAS OCASIONES

50.000 frazadas "Siberiana" gris, de pura lana, 1.50 por 2 metros, a . . . . . $ **5.90**

Grandes saldos de sargas, gabardinas, cheviots, mantas, ponchos, franelas, etcétera

Los pedidos de la campaña pueden hacerse solicitando los gustos que se deseen, de acuerdo al número que llevan estos grabados, de los cuales hay en 3 colores: marrón, gris y oscuro; los que serán atendidos previo giro del importe correspondiente.

SI ES Vd. COMERCIANTE y no compra en mi casa, no podrá competir con los demás

FERNANDO SANJURJO
ALSINA 1000 — BUENOS AIRES
U. T. 4862, Rivadavia

Football y todos los demás deportes

EL PARTIDO URUGUAYOS - BELGAS SE CARACTERIZO POR LAS BRUSQUEDADES

El partido que sostuvieron ayer los equipos de uruguayos y belgas en el salón se caracterizó por las brusquedades de que hicieron gala los jugadores belgas.

Los locales que querían vencer a toda costa apelaron a todos los recursos reprobables en tal terreno para proporcionar la apetencia del propio público belga que reprobó enérgicamente la actitud antideportiva de sus representantes.

Los jugadores uruguayos, después del partido de ayer han quedado en condiciones deplorables lo que, hace suponer que para los próximos matches tendrán que apelar al concurso de algunos suplentes.

Es verdaderamente una lástima que se equivoque el concepto del deporte en un chico regalo de no querer ser derrotado.

PLATENSE MERECIO GANAR

El fuerte cluco de los "calamares" mostró ayer uno de los partidos más fuertes de la temporada, ao adversario de San Alberto que ha ser uno de los conjuntos ungamente poderoso, dará trabajo a todo aquel que quiera ganarlo, le hizo ayer un buen partido a la entidad del norte uno de los clubs sindicados para salir campeón, ya que posee en sus filas elementos de mucho mérito, como ser Otto Cortella, Mannini, Cardal, Bissin y otros que un ser de las condiciones de estos llenen suficiente valor para actuar en cualquiera de primera división.

Platense mereció el triunfo, pues dominó en la mayor parte del partido y tanto sus hombres de defensa como los delantera se comportaron mejor que su adversario.

Platense si no pudo vencer ayer fué debido a mala suerte, pues pudo ganar por dos o tres goals.

Paciencia, señores "calamares": otra vez será.

UN BUEN PORCENTAJE

En el partido jugado ayer entre los primeros cuadros Platense y Sp. Almagro se recaudaron por concepto de entradas la respetable suma de dos mil ochocientos ochenta y nueve pesos con diez centavos, cantidad no sorprendente dado el carácter del encuentro que a decir verdad no tenía gran importancia ya que ambos equipos marchan bien colocados en la tabla de posiciones.

BELGRANO A PARANA

El primer team del club Belgrano de Rosario se trasladará a Paraná el día 25 de mayo, a fin de sostener un partido amistoso contra el team combinado de la Liga local.

Existe en esta ciudad gran expectativa por ver actuar al bravo equipo campeón de la Liga Rosarina.

MATCH A BENEFICIO DEL JUGADOR REPUCCI

El domingo 31 del próximo mes se disputará en Rosario un interesante partido a beneficio total del viejo jugador del club Belgrano, Repucci, que como se sabe, se halla en una situación angustiosa.

A continuación publicamos la resolución sobre dicho match tomada por la Liga Rosarina:

1o. — Concertar para el día 31 de junio próximo (festado) un partido de consideración Azules vs. Blancos.

2o. — El equipo Azules estará formado por jugadores pertenecientes a los clubs de primera división que tengan sus campos de juego en el lado Norte y el equipo Blancos con jugadores de los clubs que se encuentren en el lado Sud ,formándose como línea divisional la del ferro-carril Córdoba.

3o. — Designar la cancha del C. A. Newell's Old Boys para la realización del mencionado partido, a quien se le abonará porcentaje alguno de acuerdo con el artículo 19 del R. General.

4o. — Agradecer la donación de las camisetas y pelotas para ser usadas en el partido.

5o. — Fijar los siguientes precios de entrada: Tribuna oficial, $ 3, y tribuna popular $ 1.

6o. — El importe total que sea recaudado en concepto de entradas, será a total beneficio del jugador Repucci, pagos gastos de asistencia médica, etc.

7o. — Comunicar al señor presidente del C. Divisional que esta C. Superior verla con agrado que entre los delegados que forman el mismo se nombre una comisión especial para que tengan a su cargo la venta y control de entradas.

8o. — Entregar a los clubs afiliados, para su venta entre los asociados, talonarios de entrada, los que deberán ser devueltos el día 9 de junio a más tardar. y.

9o — Otorgar 11 medallas al equipo ganador del encuentro.

GIMNASIA Y ESGRIMA Y SAN ISIDRO SIGUEN EN LA MALA

Los primeros conjuntos que representan a los clubs Gimnasia y Esgrima de La Plata y San Isidro, continúan en la mala.

Gimnasia empató ayer frente a Defensores de Belgrano por 1 a 1 después de experimentar otro contraste frente al entusiasta primer conjunto de Excursionistas.

LA FUSION DEBE HACERSE HOY MAS QUE NUNCA, POR LAS BUENAS O POR LAS MALAS

LOS PROPOSITOS DE LA ASOCIACION AMATEURS SE HAN CUMPLIDO AMPLIAMENTE, HABIENDO OBRADO LOS DIRIGENTES DE LA ASOCIACION ARGENTINA A IMPULSOS DE UNA ACTITUD PREMEDITADA

Lo que habíamos previsto se ha cumplido. La Asociación Argentina, en su sesión del sábado a la noche resolvió, por mayoría de votos, retirar a la Asociación Amateurs su afiliación a la F. I. F. A., que le había sido concedida en virtud del pacto de fusión firmado no hace mucho.

Las causas de esta actitud que se había venido gestando desde hace algunos días son la intransigencia de la Asociación Uruguaya, ha culminado con esta medida que tiende a echar por tierra todos aquellos lealtes trabajos en pro de la fusión definitiva de nuestro football.

Pero el bien no esperaba esta resolución de la entidad directriz del popular juego, ella ha venido a sorprender ingratamente a los aficionados que esperaban aún que, comprendiendo todas esas intransigencias y resentimientos, se llegara por último a ese anhelo general, tan vivamente deseado.

Falta de tolerancia—

La Asociación Argentina ha pecado de nuevo de intolerancia. En vez de esperar un poco más hasta tanto se reuniera el consejo federal, que había sido citado para el martes próximo y en donde esta tratase el asunto de las violaciones reiteradas de la Amateurs, al pacto firmado, con un poco de precipitación ha tomado la enérgica medida que comentamos.

Si bien esa medida tiende a un afán de satisfacer a la Asociación Uruguaya, empeñada como en sabe en que los asociacionistas locales exigieran el estricto cumplimiento de las reglamentaciones internacionales, ha habido precipitación — lo sostenemos — tanto con un poco de cspera, aun podía haberse solucionado esta engorrosa cuestión.

Si bien es cierto que la Asociación Argentina se encontraba ante una difícil situación, como era la de complacer a la entidad hermana de la vecina orilla, debió haber antepuesto a ese deseo, el patriótico anhelo de bregar por la unidad de nuestro football, ahora de nuevo amenazado a una definitiva división.

Aquellos lodos. . .—

Han traído estos barros. Eso es indudable. De todo lo que aconteció pueden culparse exclusivamente a la Amateurs, cuyos propósitos tendientes a la ruptu ra del pacto son de todos conocidos.

Si hubiera habido, por su parte, mayor interés en que la unificación fuera un hecho, con toda seguridad que la serie de incidentes acaecidos, al margen de las disposiciones del documento de fusión, nunca se habría realizado. Pero, la evidente es que la Amateurs en ningún momento deseó la fusión. Hizo la posible por desligarse de los compromisos contraídos ante el intendente municipal, y la mejor manera que encontró para salirse con la suya fué la de violar en distintas oportunidades y con toda intención el ya famoso documento.

La prensa toda, oportunamente comentó y destacó esa actitud. Alegar ignorancia de las consecuencias que traería la realización de encuentros con entidades no afiliadas, significaría simplemente un desconocimiento de los reglamentos internacionales, que oportunamente fueron hechos conocer y por repetidas veces por la misma Asociación Argentina.

Es por ello que consideramos que la actitud de la Amateurs en la reiteración de esos hechos, no tiene atenuantes posibles. La falta de tacto, la intención ignorado las consecuencias que ello traería para los trámites fusionistas, pero es inconcebible esa ignorancia, precisamente en personas que en cuestión de reglamentaciones, de diplomacia y de vivera deportiva dan ventaja a cualquiera con la seguridad absoluta del triunfo.

Hubo, y esa es la verdad, una absoluta mala fe por parte de los dirigentes amateuristas. Sus intenciones fueron de una claridad meridiana, tan meridiana que nadie ignoró que sus intenciones respecto a la fusión eran a plazo fijo y consistían en la anulación de aquel pacto que se decía de honor...

De proseguir como hasta el presente, al final de la temporada las posiciones de los dos clubs que nos ocupan, no han de ser, por cierto muy halagadoras.

LANUS DEFECCION A

El entusiasta y aguerrido primer conjunto de Lanús, que en lo que va de la temporada amateurista ha tenido un desempeño brillante, empató ayer con Argentinos del Sud.

Esa determinada la defección del Lanús si se tiene en cuenta que el poder de su competidor es notablemente inferior y que el match de muchos cuadros contra los cuales Lanús ha luchado como bueno.

Confiamos en que el rojo elenco ha de reponerse de su mala performance de ayer.

DEL PLATA SIGUE GANANDO

La popular entidad de la cortada sigue ganando y sigue apuntándonos los dos puntos reglamentarios, devolviendo los prestigios a la entidad que una mala temporada había arrumbado.

Ayer vencieron a las huestes del alueluta Molinari y como sigan las cosas caerán otros muchos.

RESULTADO DE LOS PARTIDOS JUGADOS AYER EN SANTA FE

Por la segunda rueda del campeonato, se realizaron ayer los importantes encuentros organizados por la Liga Santafecina.

He aquí los resultados:

Colón 1, Independiente 0.

G. y Esgrima 3, Unión 0.

Central Argentino 4, 9 de Julio 2.

Los partidos Instituto Tarbico y F. C. Santa Fe no jugaron debido a haberse concedido permiso al primero para ausentarse fuera de Santa Fe

HA DESPERTADO INTERES EL PARTIDO POLICIAL DEL PROXIMO DOMINGO

Será jugado entre los cuadros de las secciones 28.a y 34.a por la copa Adamoli

Como lo hemos venido anunciando en nuestras ediciones anteriores, se ultiman los preparativos para el primer partido de football a jugarse el domingo próximo a las 9.30 en la cancha del C. A. Huracán (Luna y A. Alcorta) entre los jefes de las secciones 28 y 34 de policía. El match ha despertado interés por primera vez en el seno del campeonato interno a desarrollarse en la temporada de invierno. Al mismo han prometido asistir numerosas familias y empleados superiores de la repartición.

Los cuadros han quedado integrados en la siguiente forma:

Sección 34 (camiseta colorada cuello y puños blancos): Camilo Gaspar; Basilio Esquivel y Emilio López; Aurelio Macedo, Florindo Lupo y Francisco Alvarez; José Lorenzo, Ander Salas, Francisco Lpez, Juan J. Bermúdez y Julio Luis.

Sección 28 (camiseta verde cuello y puños blancos): Cipriano Armesto; Rafael Astarain y Abraham Torres; José Gerez, Ramón Rodríguez y Francisco Hencmi; Julián Ruiz, Francisco Aldasoro, Amado Terlsa, Tomás Desanto y Leveraa Maisonnave.

En calidad de referee actuará el conocido cronista policial de CRITICA señor Eduardo S. Costa, siempre, repetimos, que no pegue el faltazo por el desarrollo de algún crimen sensacional.

Los comisarios señores Alfredo Martins y Silverio Lamas, y subcomisarios Luis Aledos y Fernando Miell, de la 15 y 28, respectivamente, colaborarán al espectáculo.

No se ha designado entrada y se dice que de ser así el partido tendrá mucho público, pues que el referee no lo hayan llevado al hospital.

Las actividades ciclistas

COMENTARIO DE LA COPA DE LAS NACIONES. GRET SE REHABILITO. LA SELECCION DEL RIO-PLATENSE. OTRAS NOTICIAS

Modestia aparte—

En el término de tres semanas el popular campeón ciclista argentino, Eugenio R. Gret, ha vuelto a instituirse en el ciclista que indiscutiblemente más que todos conocelan.

Aunque parezca mentira, el curioso fenómeno obedece a un sólo uno de nuestros comentarios. Modestia aparte, queremos significar el detalle, por cuanto el señor Gret lo ha reconocido.

Su actuación de ayer en las series semifinal y final de la disputa de la Copa de las Naciones, ha servido para probar que Gret aún está en la plenitud de sus facultades, no obstante ciertas en consecuencia inexplicables.

Bastó tan sólo, sin alcanzar a herir mucho su susceptibilidad, un pequeño

Prueba para menores—

El club ciclista Pedal Argentino, institución novel, tiene en preparación una prueba reservada para menores.

Esta se efectuará el dominno 31 del corriente y comprende el recorrido Núñez-Olivos-Núñez, prueba en la cual confían los organizadores han de inaugurarse un crecido número de competidores.

Las inscripciones las reciben en su sede social.

El error de la selección—

Cuando la Federación Ciclista Argentina anunció que efectuaría las pruebas de selección con miras a los campeonatos sudamericanos, con objeto de disputar con

EL DESARROLLO DE LA "COPA DE LAS NACIONES"

Por el cuadro que reproducimos a continuación podrán los aficionados darse una idea del desarrollo de la "Copa de las Naciones", en sus distintas series, semifinal y final.

Helo aquí:

	Polet	Polet		
	Husson			
	Gret			
Argentina	Isolto	Gret	Gret	
	Pacheco			
	De Marco			
	Malvassi	Malvassi		
	Menegaz			Argentina
				E. R. Gret
	A Rodríguez			
España	F. Rodríguez		F. Rodríguez	
	J. Rodríguez			
Italia	Astori		Fava	
	Fava			
Rumania			Mayer	
Holanda			Hopmarne	
Siria			Tarbuch	

sueño en negritas anaraecido en nuestras columnas, para levantar un tanto el decaído espíritu del joven campeón y ya somos el resultado.

Apuntamos el detalle tan sólo por la satisfacción propia que nos causa, la rehabilitación de nuestro buen amigo Gret.

Astori será difícil vaya a Montevideo—

La actuación de Astori en la disputa de la Copa de las Naciones, ha sido poco feliz

Alguien se acercó a nosotros, nos manifestó que éste se había dislocado un tobillo y por consiguiente poco o nada pudo hacer.

De ser cierta la versión que en la misma llegada reconocía la intervención de Astori en la disputa del Campeonato de Velocidad del Río de la Plata, se hace imposible, ya que en dicha carta que no se hallará en debidas condiciones para tal ocasión.

En este caso integraría la representación argentina el suplente, que es De Meyer.

Minardi será operado—

Minardi, destacado elemento de seguro rendimiento con Unión y de la Federación Ciclista Argentina, será internado en el día de hoy en un nosocomio, a los efectos de someterse a una operación.

Ayer Minardi las ofició de "manager" de la parcja vencedora de las 71 Horas, organizadas por el club ciclista Palermo, y esta participación en el triunfo le demostró Espanna le ha venido a cobrar ánimos para afrontar la operación.

Que el resultado de la misma sea satisfactorio son nuestros deseos.

Cancha de foot-ball

Se vende cancha foot-ball completa en la parte de gran club de esta ciudad. Para propuestas al Dr. Rosenberg "Soldati", Rivadavia 2261.

PROSIGUIO EL CAMPEONATO POR LA COPA "CRITICA"

Continuó disputándose ayer el campeonato de football que por la "Copa CRITICA" patrocina el club Deportivo.

Los resultados de los lances efectuados ayer, son los que van por la segunda rueda, son los siguientes:

Deportivo del Sud fué derrotado por el club Alberico Zabaleta por 3 a 0 después de un encuentro reñido y no carente de interés.

El encuentro Atlletic v. American fué suspendido por no estar el field en condiciones.

Sp. Pilar se midió en su field con la Asociación Española y obtuvo un nuevo y rotundo triunfo venciendo a sus rivales por 7 tantos contra 1. Los tantos del Sportivo Pilar fueron marcados por Cirelli 2, Cecorte 2, Morell 3 y Pozzolo 1.

El cuadro vencedor estaba así constituído:

Magchiola; Vitullo e Hirigoyen; Daverio, Peña y Gonález; Cicelli, Osorio, Pozzolo, Morell y Castro.

Con este triunfo Sportivo Pilar afianza su colocación en la tabla de posiciones y marcha a la cabeza del campeonato conjuntamente con el club Alberico Zavaleta que va en igualdad de puntos que el anterior.

EL COMBINADO AMATEURISTA A SANTA FE

Para jugar los días 24 y 25 del corriente contra un combinado de la Liga amateurista de Santa Fe, los diligentes amateuristas designaron el siguiente equipo:

Magistretti, Penoni, Van Kamenade, Monti, Garbagnatti, Rivero, Heisinger, Ceijas, Caldas, Raggi y Dendas.

Suplentes: Muschietti, Draghi, Portalasto, Alferi y Saruppo y como delegados los señores Castellno y Pollini.

Los jugadores han sido convocados a su conformidad hoy antes de las 12 horas.

EL FOOTBALL EN EL INTERIOR

El Centro Sportivo Sarmiento de Coronel Suárez se trasladará el día 25 del corriente a la ciudad de Olavarría a fin de disputar dos importantes partidos los días 24 y 25 por el hermoso trofeo donado por el Banco Comercial del Azul

Acompañarán a el equipo una gran cantidad de aficionados y los señores Andrés de la Fuente, presidente del club y el conocido sportsman don Angel Colledido.

El 31 del corriente se llevará a cabo en Coronel Suárez otro interesante partido entre el primer conjunto del Sportivo Sarmiento y el de Football Club Pigüé por el trofeo Jerónimo Díaz.

JUGADOR QUE SE REHABILITA

Nos referimos al caballeresco jugador de primera división del C. A. Vélez Sársfield, Juan Angelini, que actúa como back derecho.

Procedente de Rafaela, P. de Santa Fe, donde jugara por el C. S. 10. de Mayo, del que era el hombre de la defensa, por lo que en Santa Fe no le consideraba indispensable para formar sus cuadros representativos, que oponían a los combinados de la Liga local.

Su debut en Buenos Aires, como jugador de Vélez Sársfield, se esperaba con ansiedad, pero ya sea por el cambio de ambiente o por falta de training, en sus primeras presentaciones no respondió a sus antecedentes, pero no por eso desagua su espíritu deportivo y, en la actualidad ha logrado a recuperar su antigua forma y, domingo tras domingo viene destacándose notablemente por su juego eficaz y de gran limpieza.

No estaría mal que muchos jugadores vieran actuar a Angelini que, sin hacer ostentación de gran shotcador y ostentar dotes especiales, juega con gran maestría y serenidad.

Por ello, la C. D. y socios del C. A. Vélez-Sársfield están encantados con Angelini.

GANO APRETADO

Pese al formidable cuadro que representa al Estudiantil, sus triunfos hasta el presente han sido bastante apretados.

Ayer, frente a Liberal Argentino obtuvo un nuevo triunfo en esta forma, venciendo apenas por la mínima diferencia, después de pasar por situaciones sumamente difíciles.

El desempeño de los defensores racinistas deja hasta el presente mucho que desear, a no ser que se reserven para el final... y ganen de atropellada el campeonato amateurista.

LAS ACTIVIDADES DEL ALMAGRO BOXING CLUB

Ciclismo—

Organizado por el Almagro Boxing Club tendrá lugar el día 31 del cte. una carrera para competidores de tercera categoría, que no hubieran ganado ningún primer premio. Esta será disputada en el Parque Centenario, con un recorrido de 25 vueltas (20 kilómetros).

Las inscripciones se reciben todos los días desde las 18 a las 22, en la secretaría del club organizador, Yatay 614 y se cerrarán definitivamente el miércoles 20 del corriente a las 21.

Atletismo—

Como habíamos anunciado anteriormente, el Almagro Boxing Club hará disputar el día 23 del cte. varias carreras pedestres reservadas para perdedores sobre las distancias de 60, 100, 200, 400, 800, 1000, 1500, 3000 y 5000 metros, para las cuales se han instituído valiosos premios donados por numerosos casas comerciales y por no característicos vecinos de la parroquia de Almagro.

Las inscripciones se reciben todos los días en la secretaría del club organizador, Yatay 614 desde las 13 a las 22 y quedarán cerradas definitivamente el miércoles 20 del corriente, a las 21.

PEQUEÑAS CONSIDERACIONES SOBRE EL MATCH HURACAN-EL PORVENIR

El gran interés que reinara durante el transcurso de la semana entre nuestros aficionados, por presenciar el match celebrado ayer entre los equipos de Huracán y El Porvenir, se puso en evidencia con la enorme cantidad de aficionados que acudió.

Desde temprano, era simpático ver las calles adyacentes a las instalaciones del field que en toda clase de vehículos se trasladaban al campo de juego, sin faltando quien diera su opinión sobre el resultado final del partido.

Era una nerviosidad contenida y ante los comentarios generales del caso que a vivo voz manifestaba el público que se hallaba en la cancha y una vez listos los respectivos equipos, se inició el partido a la hora señalada.

Lo que fué el match—

Pero seguido a un dinamo las muchas escasas raias que se produjeron, vamos a decir algo sobre la actuación de ambos equipos:

El Porvenir debió haber ganado el encuentro de ayer. Sin llegar a sobrexaltar y presionar en forma visible, estuvo mayor tiempo en el campo del adversario rematando sus delanteros mejor las jugadas y donde lugar a que se obtuviera algún cal se empleara a fondo para salvar situaciones peligrosas.

Huracán, jugó un mal partido. Malo completamente. Sus hombres estaban desconocidos, no entendiéndose en ningún momento. El ataque de El Porvenir, era desconcertaba y la nerviosidad de sus hombres ante la visión de una derrota, de haber sido por unas pocas ocasiones, hizo el juego brusco. El partido tuvo momentos de lucimiento pero que rápidamente desalentó ante las jugadas poco felices que Grigaun no lleaba a centrarlas desde el primer momento. Y con relación, existió un marcado malestar entre la enorme masa de aficionados que presenciaban el partido.

De los Suntes y Power del equipo visitante hicieron un gran encuentro. Trabajadores incansables, secundaron a los partes y en todos los sitios, dando empuje y entusiasmo a su equipo. De la serie de Huracán, sobresalió solamente Scursoni y Novillo, quienes deberán multiplicarse para evitar una derrota segura. En cuanto al resto del equipo ni se entendían ni acertaban a ejecutar una jugada meritoria, únicamente el empate que obtuvieron Huracán por intermedio de Castelli, después de una excelente contraposición de los tres centros.

Un match accidentado—

La nerviosidad que dominaba entre dirigentes y los jugadores de ambos equipos, incitivo diversos accidentes, uno cuando los más graves se debieron a hechos casuales y motivado por el mismo entusiasmo del juego.

Primero fué Pratto, quien sufrió la rotura de dientes, luego el guarda-valla de El Porvenir, quien después de un largo desmayo debió ser sacado del field para volver pocos minutos después por el último Ricciteli, quien aparentemente sufrió un grave percance ocho minutos antes de finalizar el partido y que de acuerdo con los dos capitanes el match se dió por terminado faltando tres minutos.

La actuación de Grispaun—

El debut del referee Grispaun en field asociacionista, no fué desgraciadamente todo lo feliz que debió haber sido, teniendo en cuenta las excelentes condiciones que posee.

La actuación en general fué buena, pero cometió faltas y errores imperdonables que si bien no alteraban el resultado final del partido, estos hacían perder tiempo, puesto que tanto el equipo de El Porvenir como el de Huracán dejó pasar por alto cosas que debió haber pesado en cuenta las excelentes condiciones que posee.

La actuación en general fué buena, pero cometió faltas y errores imperdonables que si bien no alteraban el resultado final del partido, estos hacían perder tiempo, puesto que tanto el equipo de El Porvenir como el de Huracán dejó pasar por alto cosas que debió haber pesado en cuenta las excelentes condiciones que posee.

Joven Olivetto, un poco más de cultura—

Existen en nuestro medio jugadores de football, que ante la imposibilidad de hacer un buen papel ante sus admiradores en un buen partido, no vacilan en apelar a recursos reprobables ante los cuales, no hacen durante el partido gestos antideportivos y verdades con todo el bochornoso que ello trae aparejado.

Pero parece que el jugador Olivetto, no sabe esa regla o no quiere saberla. Así lo demostró al pretender agredir al referee en el encuentro de ayer, y sin necesidad, demostró la incultura deportiva que posee.

Un poco de bromure al empezar un partido, no le vendría mal. . . ¿no es verdad, amigo Olivette?...

Lo que se recaudó—

En el match de ayer, se ha recaudado una suma regular. Esta llegó a la cantidad de 2448 pesos.

Con ello han quedado demostrados dos cosas, una de ellas es, en contrario de anteriores encuentros jugados por los asociacionistas, y que también sea contradas son importantes.

Las actividades ciclistas

COMENTARIO DE LA COPA DE LAS NACIONES. GRET SE REHABILITO. LA SELECCION DEL RIO-PLATENSE. OTRAS NOTICIAS

Modestia aparte—

En el término de tres semanas el popular campeón ciclista argentino, Eugenio R. Gret, ha vuelto a instituirse en el ciclista que indiscutiblemente más que todos conocelan.

Aunque parezca mentira, el curioso fenómeno obedece a un sólo uno de nuestros comentarios. Modestia aparte, queremos significar el detalle, por cuanto el señor Gret lo ha reconocido.

Su actuación de ayer en las series semifinal y final de la disputa de la Copa de las Naciones, ha servido para probar que Gret aún está en la plenitud de sus facultades, no obstante ciertas en consecuencia inexplicables.

Bastó tan sólo, sin alcanzar a herir mucho su susceptibilidad, un pequeño

Prueba para menores—

El club ciclista Pedal Argentino, institución novel, tiene en preparación una prueba reservada para menores.

Esta se efectuará el dominno 31 del corriente y comprende el recorrido Núñez-Olivos-Núñez, prueba en la cual confían los organizadores han de inaugurarse un crecido número de competidores.

Las inscripciones las reciben en su sede social.

El error de la selección—

Cuando la Federación Ciclista Argentina anunció que efectuaría las pruebas de selección con miras a los campeonatos sudamericanos, con objeto de disputar con

EL DESARROLLO DE LA "COPA DE LAS NACIONES"

Por el cuadro que reproducimos a continuación podrán los aficionados darse una idea del desarrollo de la "Copa de las Naciones", en sus distintas series, semifinal y final.

Helo aquí:

	Polet	Polet		
	Husson			
	Gret			
Argentina	Isolto	Gret	Gret	
	Pacheco			
	De Marco			
	Malvassi	Malvassi		
	Menegaz			Argentina
				E. R. Gret
	A Rodríguez			
España	F. Rodríguez		F. Rodríguez	
	J. Rodríguez			
Italia	Astori		Fava	
	Fava			
Rumania			Mayer	
Holanda			Hopmarne	
Siria			Tarbuch	

los uruguayos el Campeonato de Velocidad del Río de la Plata, en la pista del Velódromo Argentina; fuimos los únicos que dijimos que ninguno especie que era contraproducente seleccionar a un equipo en pista, cuando la prueba para la cual se elegían, se realizaría en ruta.

No insistimos mayormente sobre el particular, por cuanto se nos hubiera tildado de inmediato que a toda resolución emanada del C. D. de la Federación Ciclista Argentina, siempre ponemos reparos a bien que lo hacíamos por puro espíritu de adversidad.

Los hechos han venido a probarnos que en nuestras apreciaciones estábamos con la verdad y si sólo objetamos la resolución, fué porque entendíamos que las cosas se iban a hacer mal, como en efecto ha acontecido.

La designación del equipo que se clasificara para la disputa de la Copa de la Ida del Velódromo Argentino, recayó en Polet, Astori y Gret y como suplente De Meyer.

Bien. Ayer, en la disputa de la Copa de las Naciones, pruebas sobre 1000 metros, en ruta, ha venido a corroborar nuestros asertos, ya que dos de los elementos que figuran como titulares para el campeonato del Río de la Plata, han fracasado lamentablemente. No hace, si no han fracasado, han probado que en la pista, el desempeño de ellos es uno y en la ruta es otro.

Otro de los puntos que vienen a poner en evidencia la exactitud de nuestros anteriores juicios, es que ninguna, la lamentable exclusión de un ciclista de indiscutibles condiciones como lo es Malvassi.

En la final de la serie argentina, en la que intervenían Polet, Gret y Malvassi, este dio fácil cuenta de Polet, a quien aventajó por no menos de dos máquinas.

Contra lo que pudiera suponerse, no nos animan adversidades de ninguna especie contra los dirigentes de la Federación Ciclista Argentina. Por el contrario. Quisimos hacer notar un posible error y como decimos, los hechos han venido a darnos toda la razón.

En la pista, el desempeño de los ciclistas se torna bien distinto al que pueden tener en ruta y, como prueba, citamos los casos más salientes apuntados.

Nada nos hubiera extrañado que tanto Polet como Astori, de haberse efectuado las pruebas de selección en ruta, hubieran quedado excluídos de la representación, sin dejar por ello de reconocer que en la pista, son dos elementos de buenas e indiscutibles condiciones.

Pero ya no hay nada que reparar.

Como todos los aficionados confiamos en que Polet, Astori y Gret, los tres titulares que llevarán la representación argentina al Campeonato de Velocidad del Río de la Plata, se desempeñen en el desarrollo del mismo, brillantemente.

JUGADOR QUE SE REHABILITA

Nos referimos al caballeresco jugador de primera división del C. A. Vélez Sársfield, Juan Angelini, que actúa como back derecho.

Procedente de Rafaela, P. de Santa Fe, donde jugara por el C. S. 10. de Mayo, del que era el hombre de la defensa, por lo que en Santa Fe no le consideraba indispensable para formar sus cuadros representativos, que oponían a los combinados de la Liga local.

Su debut en Buenos Aires, como jugador de Vélez Sársfield, se esperaba con ansiedad, pero ya sea por el cambio de ambiente o por falta de training, en sus primeras presentaciones no respondió a sus antecedentes, pero no por eso desagua su espíritu deportivo y, en la actualidad ha logrado a recuperar su antigua forma y, domingo tras domingo viene destacándose notablemente por su juego eficaz y de gran limpieza.

No estaría mal que muchos jugadores vieran actuar a Angelini que, sin hacer ostentación de gran shotcador y ostentar dotes especiales, juega con gran maestría y serenidad.

Por ello, la C. D. y socios del C. A. Vélez-Sársfield están encantados con Angelini.

GANO APRETADO

Pese al formidable cuadro que representa al Estudiantil, sus triunfos hasta el presente han sido bastante apretados.

Ayer, frente a Liberal Argentino obtuvo un nuevo triunfo en esta forma, venciendo apenas por la mínima diferencia, después de pasar por situaciones sumamente difíciles.

El desempeño de los defensores racinistas deja hasta el presente mucho que desear, a no ser que se reserven para el final... y ganen de atropellada el campeonato amateurista.

LAS ACTIVIDADES DEL ALMAGRO BOXING CLUB

Ciclismo—

Organizado por el Almagro Boxing Club tendrá lugar el día 31 del cte. una carrera para competidores de tercera categoría, que no hubieran ganado ningún primer premio. Esta será disputada en el Parque Centenario, con un recorrido de 25 vueltas (20 kilómetros).

Las inscripciones se reciben todos los días desde las 18 a las 22, en la secretaría del club organizador, Yatay 614 y se cerrarán definitivamente el miércoles 20 del corriente a las 21.

Atletismo—

Como habíamos anunciado anteriormente, el Almagro Boxing Club hará disputar el día 23 del cte. varias carreras pedestres reservadas para perdedores sobre las distancias de 60, 100, 200, 400, 800, 1000, 1500, 3000 y 5000 metros, para las cuales se han instituído valiosos premios donados por numerosos casas comerciales y por no característicos vecinos de la parroquia de Almagro.

Las inscripciones se reciben todos los días en la secretaría del club organizador, Yatay 614 desde las 13 a las 22 y quedarán cerradas definitivamente el miércoles 20 del corriente, a las 21.

Elcine, sus obras y héroes

"LOS DOS PILLETES"

ESTRENOSE HOY EN LOS CINES EMPIRE Y GAUMONT ESTA INTERESANTE PRODUCCION FRANCESA

La nueva alquiladora "Grandes Films" hará estrenar hoy en los cines Empire y Gaumont, esta brillante producción francesa que ha constituido uno de los más grandes éxitos del melodrama en el teatro y en la novela. Piere Descouscelles si viera su novela en el cine, se halagaría de placer.

Es un medio más fácil y de más efecto para hablarnos con una trosa más clara: en la que nos hace ver lo que se presume al través del libro y lo que se puede hacer en el teatro. En la vida natural de sus personajes, es esencia pura de sus héroes.



Una tierna escena de "Los dos pilletes" que se estrena hoy en los cines Empire y Gaumont en donde aparece la encantadora actriz Mazorie Huene

No sería de extrañar entonces si adelantáramos que "Los dos pilletes" va a constituir uno de los éxitos del año.

Anticipamos a nuestros lectores su asunto, que el bien no es una novedad hay muchos que no lo conocen:

Por vengarse de su esposa, a la que cree infiel, el conde de Kerlor entrega su propio hijo—que supone adulterino—a Caracol, un ladrón que tiene por cómplices a Ceferina, su mujer, y un desalmado apodado Cachalote. Estos, enterados por una sirvienta de la existencia de unas cartas comprometedoras para la hermana del conde, logran robarlas con intención de sacar dinero.

Pasan años. El hijo del conde Kerlor, llamado ahora Fan Fan, ha crecido al lado de Claudinet, un huérfano sobrino de Ceferina y Caracol con quienes vive. Claudinet está enfermo, tose continuamente, y Fan Fan compadecido lo hace ver por un médico quien le receta un medicamento. Como no tienen dinero para comprarlo, se ponen a pedir limosna en la puerta de una iglesia donde Claudinet roba el portamoneda a la condesa, es decir, a su propia madre. Detenidos por la policía, la condesa se compadece de los pobres niños y para salvarlos niega, entonces, que sea suyo aquel portamoneda y les da la dirección para que vayan a verla.

Mientras tanto, Caracol, Cachalote y Ceferina, tratando de sacar dinero a Kerlor, le ofrecen devolverla el muchacho, que aquél está buscando; pero al querer hacerlo, se encuentran con que Fanfán ha salido la verja y penetra en las habitaciones, en una de las cuales se encuentra con Claudinet en cuya habitación se queda a dormir. Al despertar, reconoce aquellos sitios y objetos que le fueron familiares y se convence de que es él y no Claudinet el verdadero hijo de los condes; pero no dice nada por no afligir a su amigo.

Los condes, por cierta circunstancia comprenden que Claudinet no es su hijo. Ya Kerlor a la guarida de aquellos bandidos para echarles en cara el engaño y allí lo atan y amordazan, después de hacerle firmar un cheque por cien mil francos, y salen en busca de Fanfán.

Este, que ha sabido que en las cartas robadas por Caracol se comprueba la inocencia de la condesa, va, a su vez, a robarlas; lo hace; pero lo descubre Ceferina y lo encierra con el conde. Fanfán descubre a su padre, lo desata, y ambos son sacados por Ceferina que logra herir al conde con un hachazo. En este momento llegan los bandidos y se inicia una encarnizada persecución por el tejado primero, y por los muelles, después. El conde desfallece cada vez más y cae a la orilla del río. Fanfán y su padre son aullados y vuelven a su casa. Claudinet también se dirigen Cachalote y otro cómplice y se introducen en la habitación de los muchachos con el propósito de apoderarse de Fanfán. A Claudinet, que está en la cama, lo amenazan con matarlo si dan la voz de alarma; pero el noble y abnegado muchacho, cuando oye que Fanfán se acerca, le grita que no entre, siendo inmediatamente apuñalado, y muere después en brazos de su inseparable amigo mientras la policía lleva a sus asesinos presos.

LOS DIEZ MANDAMIENTOS

Una obra de grandes emociones en medio una de espectacular mise en scene. Un nuevo éxito de Cecil B. de Mille

En el Palace Theatre, la agencia de la Paramount en la Argentina, hizo estrenar anoche, ante crecida concurrencia, una de las más notables obras del teatro silencioso, que titula "Los diez mandamientos". Su director, que ha creado fama en el teatro silencioso por su exquisito gusto artístico, es Cecil B. de Mille, que en su nuevo trabajo ha vuelto a colocar sobre su haber triunfante un nuevo gajo de laurel.

Trata de Mille en su nuevo film, "Los diez mandamientos", algunos episodios de la Biblia en forma que no sólo sirve para hacernos emocionar, sino con un alto fin moral que educa los sentimientos, mostrándonos en su desnudez todos los males y sus lacras, con su recompensa al fin de la jornada.

Las leyes de las leyes de la vida nos la enseña de Mille con detalles en los cuales el interés no decae en sus catorce actos.

Los escenarios que se han construído para dar ambiente a los personajes debió haber costado sumas fabulosas para poner al frente del espectador aquellas épocas de terror y salvajismo en que los egipcios perseguían y esclavizaban a los judíos, debió gastarse millones. Los templos, como el ambiente, vestuarios y pasajes que dan vida a las escenas con grandes construcciones, hacen exclamar elogios a los más indiferentes. Son grandes monumentos que nos hacen recordar la historia de las obras egipcias de aquellos tiempos.

La gran carreta arrastrada por cientos de esclavos judíos, conduciendo a Rameses, el gran Faraón, a fuerza de latigazos, de los egipcios, es una nota cruda e impresionante, que hace conmover al más duro de sentir; es un momento trágico de la película, en donde se revela hasta qué punto la cinematografía yanqui es capaz de llegar para lograr estar cerca de la historia. Miles de almas caracterizando con verdumbre de la época pasan ante el objetivo con un gesto de dolor y de cansancio.

Pero, entre todas estas escenas, destácase la persecución de los judíos cuando van hacia el desierto, siguiendo a Moisés. El sufrimiento de los judíos en su marcha con las bestias hacia lo desconocido, la carrera en su persecución que hace el Faraón y sus secuaces, montados en briosos caballos atacando a sus ligeros carros y la calle que abre el mar Rojo para dar paso a los judíos, es de una emoción tan grande que nadie puede contener su corazón. La agitación del espectador es unánime, el silencio que reina en el público no permite ni respirar.

Las grandes masas de agua que se dividen primero abriendo la calle para dar paso a los judíos y luego volverse a cerrar, tragando el agua a los Faraones que pretendía seguir el mismo camino, es de emoción que subyuga.

Esta escena es delirante, que da margen luego a los más calurosos elogios.

El asunto que ha servido para filmar este film después de la descripción que se hace de la lucha entre los egipcios y los judíos, puede sintetizarse así:

Una madre modesta tiene a dos hijos y lee a estos la Biblia. Juan la escucha con interés y pone en práctica los diez mandamientos, en cambio Daniel su hermano, niega la existencia de Dios y detesta los 10 mandamientos. Una chica que trae una noche de tormenta, enamora a los dos hermanos, pero luego se casa con Daniel.

En su nueva vida adquiere éste una gran posición como constructor, pues se apodera de lo ajeno poniendo malos materiales a las casas que construye. Un día en la construcción de la iglesia del pueblo pone tan malos materiales, que se derrumba el día que la visita la madre. Este y la persecución que hace sus acreedores por deudas que ha hecho a causa de los amores con una mujer, que luego mata, lo obliga a huir en una lancha, pero brava la mar, lo lleva a estrellarse contra las rocas.

Desdichada su mujer recurre a su cuñado, encontrando en él, su nuevo hogar y un tierno y santo cariño.

Alrededor de este asunto se ha tejido una de las obras que han de perdurar en la memoria de cuantos aman lo bello, el arte y la honradez.

Un párrafo aparte merecen sus intérpretes que han hecho una creación en cada uno de sus papeles. Theodoro Roberts, el popular característico en su rol de Moisés; Charles de la Roche, en el Faraón; Estelle Taylor, en Miriam; Agnes Ayres, Julia Faye, Nita Naldi; Edith Shapman y el resto de sus actores, se destacan como excelentes.

LA CHICA DE CAPRI

Se estrena mañana

La casa Max Glücksmann hará estrenar mañana esta comedia dramática de la famosa y vieja productora Zelli-nick, con tan buenos films nos ha proporcionado.

Es su principal figura la aplaudida actriz Iya Mora.

El Sexso Masculino
tiende a Desaparecer
Y POR ENDE
La humanidad
está en Peligro

La nueva enfermedad descubierta en los colegios de Berlín y que proviene del microbio LA VARONITIS, está matando a todos los HOMBRES mayores de 14 años.

Los Gobiernos, las Madres y sobre todo las mujeres deben ayudar a combatir la VARONITIS, para que no desaparezca la humanidad.

Si no se toman medidas inmediatas contra la VARONITIS, dentro de 10 años no existirá un solo VARON SOBRE LA TIERRA.

CASA RAYA
Cortes de melenas
y ondulación. La casa que se ha impuesto por su perfección Postizos, tinturas, aclaración cejas, manicura y masaje. Alquiler y venta de pelucas y pintura.
Parana 313
Se trabaja cabello caído
Unión Telefónica 4654 (Maye)

El publico y la prensa unanimemente han consagrado
LOS DIEZ MANDAMIENTOS
de Cecil B. De Mille
como la mas grande de las producciones cinematograficas de todos los tiempos
Veala todas las noches en el PALACE THEATRE a las 21 y 30 horas
MATINEES JUEVES y SABADOS
Haga reservar sus localidades.
Paramount Films S. A.

INTERESANTES OFERTAS
EN
ARTICULOS DE ABRIGO
DE BUENA CALIDAD, á
PRECIOS MUY CONVENIENTES, en
Ciudad de Mexico



611—Camisetas, punto jersey, interior con frisa mangas largas con puños; colores: gris beige y blanco. Para señoras, a..... $ 5.50

309—Camisetas, punto tricot, de mucho abrigo, mangas largas, con puños, Blancas. Artículo francés. Para señoras, a..... $ 2.90

817—Culotte, en punto jersey interior con frisa cerrado elástico en la cintura y las piernas. Blanco o rosas. Para señoras, a..... $ 2.75

916—Combinaciones, punto jersey con frisa interior. Para niñas. Años: 3 $ 4.30—5 a 7 $ 3.60 y años: 9 a 14 $ 2.95

312—Calzón, punto jersey con frisa beige, gris o blancas todo abierto. Para señoras, a..... $ 5.90

513—Fajas tubulares, de para lana, en punto tricot con frisa interior, de mucho abrigo, colores gris o blancas. Para hombres a..... $ 4.75

506—Camisetas de lana, punto tricot, escotadas, sin cartera, mangas largas. Fabricación Suiza. Años: 13-14 9-11 6-8 $ 2.80 2.45 2.10 y años 3 a 5, a..... $ 1.80

705—Camisetas, punto jersey con frisa interior color crema o blancas. Años: 13-15 $ 3.50—9 12 $ 3.10—6-8 $ 2.60 y años 3-5 a..... $ 2,10

311—Enagüita, de lana, punto tricot, tejido tupido, sin mangas. Fabricación Francesa. Para bebes: a..... $ 5.50

809—Camisetas de para lana, tejido encorpado, con cartera o doble pechera color natural. Años: 15-16 $ 9.50—13-14 $8.50—11-12 $ 7.60—9-10 $ 6.80—7-8 $ 6.10—5-6 $ 5.50—3-4 $ 5—y años 1 ½ a 2 a..... $ 4.60

Calzoncillos, haciendo juego con las camisetas, en iguales precios y edades.

757—Camisetas, punto jersey, con frisa interior, muy abrigada. Años: 13-15 $ 3.40—9-12 $ 2.95—5-8 $ 2.40—y años: 2 a 4, a..... $ 1.90

757—Calzoncillos haciendo juego con las camisetas. Años 13-15 $ 3.75—9-12 $ 3.25—5-8 $ 2.75—y años: 3 a 4, a..... $ 2.30

507—Camisetas de lana, fabricación inglesa, tejido grueso, de mucho abrigo. Para hombres, a..... $ 9.20

504—Camisetas, con frisa interior, tipo grueso, muy abrigadas, colores: gris o beige. Para hombres, a..... $ 3.90

Calzoncillos, haciendo juego en la misma calidad. Para hombres, a..... $ 9.90

Calzoncillos, haciendo juego con las camisetas. Para hombres, a..... $ 4.75

CIUDAD DE MEXICO
FLORIDA Y SARMIENTO
BUENOS AIRES
CASA CENTRAL · ANEXO NIÑOS · ANEXO NOVEDADES

El Mundo a través del Objetivo



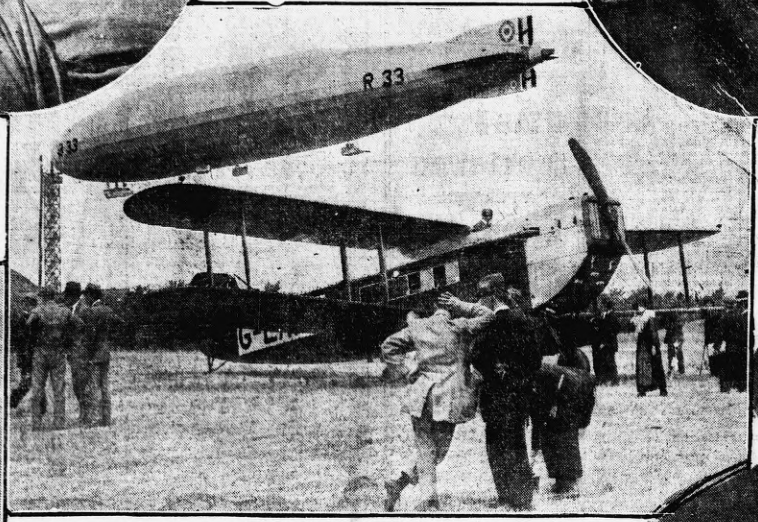
DE LA ARISTOCRACIA INGLESA. — Miss Helen Millecentnt Robertson, es una de las criaturas más simpáticas del Reino Unido y conste que no nos impulsan a hacer tal información las libras esterlinas que ella pueda heredar de sus ilustres padres Lady and sir Robertson



DE LA "BARRA" DE MUSSOLINI.—Roberto Farinaci, este joven a quien vemos aquí luciendo su elegante camiseta negra y su bigotito a lo Max Linder, es un secretario general del Partido Fascista o sea de Mussolini



DE LA ARISTOCRACIA INGLESA. — Igual cosa que lo que hemos dicho de Miss Helen Millicentnt Robertson podríamos decir de Miss Elspeth Mary Malcolmson, hija de Mr. y de la Hon. Lady Vernon Austen Malcolmson. Ambas se han presentado este año en sociedad



LOS COLOSOS DEL AIRE. — En la presente fotografía puede compararse un hermoso dirigible británico, el R. 33 con uno de los más modernos aviones de los empleados para el servicio de pasajeros y carga en Inglaterra. Esta fotografía fué tomada cuando el dirigible se hallaba en los preliminares de su vuelo a la India



UN ABRAZO A LA REINA DE ESPAÑA. — El mundo imagina a los reyes, tal como aparecen en la baraja a en el cine, inmutables y trágico Sin embargo no es así. Aparecen aquí abrazadas la reina de España y la marquesa de Carisbrook



UN MAESTRO MODERNO. — Javier de Winthuysen, apesar de su nombre complicado y de su pose un poco rebuscada, es un hombre sencillo y dueño además de un prodigioso secreto de arte. Es una de las figuras más destacadas de Europa, sus cuadros se cotizan bien, lo que para muchos es lo esencial y la gloria ha dado en arrullarle blandamente





PRUEBAS AL CANTO. — Decíamos en otra parte de esta página que los reyes y con ellos toda la gente de sangre azul, son como nosotros, y como nosotros están expuestos a darse un golpe el día menos pensado. Sin embargo, este que ven aquí no es el príncipe de Gales como pudiera creerse, sino una parienta, lady Marion Viscy, de la casa de los Lancaster

UN HOMENAJE A CATALINA BARCENA. — No siempre ha de ser una cosa desagradable una actriz diciendo un discurso. De vez en cuando no está demás dejar en casa la capa del criticón y salir a la calle dispuesto a ver las cosas con ojos de ingenuidad y con espíritu tolerante Por eso encontramos hermosa la silueta de Catalina Bárcena, en el momento de agradecer el homenaje que en Madrid le tributaron



LAS CHICAS MODERNAS. — Las chicas modernas nos están resultando como los clásicos "enfants terribles" mucho más cuando no faltan por ahí, "tíos" que las critiquen y las adoren. Mlle Carletta Colorful. apesar de su feo apellido realiza el ideal de la moda femenina: parecer un varoncito