...a Hoy al Vendedor "CRITICA MAGAZINE": Es Gratuito

(3 ejemplares) Biblioteca Nacional Mexico 506 Capital

Número 4849
...nes 31 de enero de 1927

...oy

Crítica

5ª EDICION — 16 Pgs. EN DOS SECCIONES y un suplemento "tableau"

...olmos de la civi...ón moderna: es...nsuciando el mar! ...xtraña muerte del ...or Taboada en ...iago del Estero.

—¿Estará el destino encerrado, a veces, en el sentido de ciertas palabras?

—Progresos evidentes en el arte de asaltar a los transeuntes.

—La coquetería de París Giannini, "as" del volante.

—Anécdota de Pancho Uriburu.

"Dios me puso sobre vuestra ciudad como a un tábano sobre un noble caballo para picarlo y tenerlo despierto. — (SOCRATES).

SERVICIO TELEGRAFICO ESPECIAL PARA "CRITICA" PROCEDENTE DE LA ASSOCIATED PRESS, AGENCIA AUSTRAL Y NUESTROS CORRESPONSALES

POCO A POCO TODA EUROPA VA INTERVINIENDO EN CHINA

ESPAÑA DICE QUE NO INTERVENDRA EN EL CONFLICTO

Refiriéndose a los sucesos de China, el jefe del gobierno español ha manifestado que su país se mantendrá neutral

EL BLAS DE LEZO

(Associated Press)

MADRID, 31. — "El Noticiero de los Lunes" publica amplias declaraciones del general Primo de Rivera, conteniendo comentarios sobre los principales asuntos de actualidad.

Dice el jefe del Gobierno que España será absolutamente neutral en la lucha entablada entre los diversos ejércitos chinos, habiendo enviado al ministro Blasco de Lezo para proteger y amparar a los súbditos españoles y para que el pabellón español no esté ausente de los mares donde hasta hace poco fué una verdadera potencia.

Espera Primo de Rivera que el crucero visite Manila y otros puertos de las Filipinas y el Japón.

Naturalmente, al autor de este asesinato fué arrestado y procesado. Ahora el Tribunal lo ha condenado a nueve años de prisión, no habiéndosele hallado ningún signo de enagenación mental.

PARA PROBAR LA TEORIA DE NIETZCHE UN ESTUDIANTE DE UFA MATO A UNA COMPAÑERA

La muchacha muerta le había firmado momentos antes un documento por el cual le autorizaba a poner en práctica dicha teoría, y al mismo tiempo lo absolvía de toda responsabilidad

FUE CONDENADO A NUEVE AÑOS DE PRISION

(Associated Press)

UFA, 31. — Para probar la teoría de Nietzsche, de que no hay límites para la voluntad humana, Sergio Sievochkoff, estudiante de 19 años de edad, mató a una joven compañera llamada Zinaida Zenkova, de diez y seis años de edad.

Sievochkoff se jactaba, antes sus camaradas, de que la fuerza de su voluntad era tan grande que podía quitar la vida a un semejante sin sentir el menor remordimiento. Todos creían que estaba bromeando, y la muchacha, víctima de la extraordinaria ocurrencia de su amigo, firmó un documento por el cual le permitía que realizara con ella el experimento de que estaba hablando y, al mismo tiempo, lo absolvía de toda responsabilidad. Acto seguido, ante el asombro y horror de los demás, asesinó a Zina.

BULNES LLEGARA A MEDIADOS DEL MES DE FEBRERO

El Senado chileno aprobará mañana, por unanimidad según se espera, el nombramiento del Sr. Bulnes como embajador en Argentina

AGASAJOS

(Agencia Austral)

SANTIAGO DE CHILE, 31. — Mañana se dará cuenta, en el senado del nombramiento del señor Gonzalo Bulnes como Embajador de Chile ante el Gobierno argentino. En el Senado, el señor Bulnes, será aceptado para esas funciones por unanimidad.

El Presidente de la república, señor Emiliano Figueroa, y el embajador de la Argentina, señor Malbran, le ofrecerán una comida ante de su partida y el Centro Argentino también le prepara una manifestación.

El señor Bulnes se dirigirá a Buenos Aires a mediados de Febrero.

EN LA CHINA SE HAN REANUDADO LOS DESORDENES

Las muchedumbres se han dedicado a saquear los establecimientos de los extranjeros

UN DESMANTELAMIENTO

(Associated Press)

SHANGHAI, 31. — Se anuncia que en el valle del alto Yangtze se han renovado los desórdenes. Las muchedumbres se han dedicado a saquear los establecimientos extranjeros de Changsha. Todos los buques extranjeros disponibles que se hallaban en Ichang han sido dedicados al movimiento de tropas nacionalistas aguas abajo del Yangtze, y las maquinarias de dos buques británicos han sido desmantelados con el objeto de impedir que sean usados para el transporte de tropas.

Ha llegado a Hankow un toque italiano cargado de tropas nacionalistas.

ES RIDICULO AFIRMAR QUE HABRA GUERRA

"The World" recuerda la incidencia que hace algunos años se produjera con Inglaterra, y la compara a la de hoy con la América Latina

LOS PROCESOS

(Agencia Austral)

NUEVA YORK, 31. — "The World" en su editorial de hoy, recuerda la disputa que se suscitó hace 21 años entre Estados Unidos y Gran Bretaña, cuando ambos países casi se precipitaron a una guerra, debido a la cuestión de límites entre Venezuela y la Guayana británica. Recuerda, además, que todo el mundo clamaba por que se declarase esa guerra, y en esos momentos "The World" llevaba a cabo una enérgica campaña, en contra, recomendando la calma. "Esa semana — dice el diario citado — cuando en los labios de todos estaba la palabra "guerra", parece ahora grotesco. Esperemos que en 1958 la inteligencia entre Estados Unidos y la América latina habrá llegado a tal punto grado, que parezca igualmente grotesco que Estados Unidos, en el año 1926, amenazó a Méjico con una guerra a causa de las elecciones en Nicaragua o por los probables procesos en los Tribunales mejicanos por las reclamaciones de algunos reyes norteamericanos del petróleo, sobre tierras mejicanas".

EN LAS MANIOBRAS PARTICIPARAN UNOS DIEZ MIL HOMBRES

La Inspección General del Ejército Chileno ha preparado grandes ejercicios que deberá efectuarse con la cooperación del Estado Mayor

EL SECTOR DE MANIOBRAS

(Agencia Austral)

SANTIAGO DE CHILE, 31. — Diez mil hombres participarán en las grandes maniobras que serán dirigidas por el inspector General del Ejército con la cooperación del Estado Mayor General.

Participarán en las maniobras, la segunda y tercera divisiones de infantería completas, la brigada de caballería y la aviación militar.

Las maniobras se efectuarán en el sector comprendido entre San Antonio, Casablanca y Cartagena y se pondrán en experimentación los servicios modernos de alimentación y sanidad.

En los Laboratorios Químicos han Podido ya Fabricar la Vida

En una ciudad de California dos sabios aseguran haber infundido artificialmente, a gérmenes animales vida, los que podrán vivir de dos a tres días

AUN FALTA ALGO EN EL PROCESO

(Associated Press)

BERKELEY (California), 31. — Aparentemente la vida misma ha sido producida espontáneamente en algunas experiencias científicas que se han efectuado en esta localidad.

Los doctores Guy W. Clark y Paul W. Sharp, de la sección bio-química de la Universidad de California, anuncian que después de veinte años de intensas e infructuosas investigaciones, han logrado producir la vida, valiéndose de una extraña substancia, la "cocytin", que produce la generación espontánea de los gérmenes de vida que permanecen en estado latente en el huevo.

La "cocytin", extraída de la sangre de varios animales, tiene el poder de fertilizar y fecundar nuevas individuos del huevo del erizo marino.

El estudio químico de esta substancia permite creer que el bien no tiene la propiedad de generar la vida por sí misma, en cambio hace las veces de célula fecundadora, sobre los gérmenes que yacen en los huevos.

El doctor Clark en su informe dice: "Estos animales fecundados químicamente no viven más de dos o tres días.

Creemos que aun falta algo en los medios físico-mecánicos de fecundación para obtener la adecuada fertilización después que la empezada a formarse la membrana y cuando el proceso del desarrollo ha comenzado".

EN RUSIA SE HA PRODUCIDO HOY UNA CATASTROFE

En la provincia de Kyushu un tren de carga que llevaba tres vagones de pólvora, chocó, produciéndose una gran explosión

80 CASAS DESTRUIDAS

(Associated Press)

OSAKA, 31. — Un tren de carga ha chocado, en la provincia de Kyushu, con tres vagones que llevaban un cargamento de pólvora. Simultáneamente con el choque se produjo la explosión de la pólvora, la que fué de violencia tal que el tren y los tres vagones de pólvora quedaron totalmente destruídos.

A consecuencia de esta catástrofe perdieron la vida tres personas siendo numerosos los heridos. Ochenta de las casas más cercanas al lugar del choque quedaron demolidas por la violencia de la explosión.

REINA TRANQUILIDAD EN LA ZONA DE TETUAN

(Associated Press)

TETUAN, 31. — Según los últimos partes dados a la publicidad, reina la tranquilidad en toda la zona. La aviación realiza frecuentes vuelos en las partes inmediatas, trayendo noticias del estado de desaliento que predomina en las mismas.

EL GOBIERNO DE CUBA CREARA EMBAJADA ANTE EL GOBIERNO CHILENO

(Agencia Austral)

SANTIAGO DE CHILE, 31. — El Gobierno de Cuba elevará a la categoría de Embajada la Legación en Chile, acreditando al actual titular, señor Eduardo Unabegra al título de Embajador.

"THE DAILY NEWS" FUE ADMITIDO COMO MIEMBRO DE THE ASSOCIATED PRESS

(Associated Press)

NUEVA YORK, 31. — "The Daily News" ha sido admitido como miembro de The Associated Press. Es "The Daily News" el diario que tiene mayor circulación en Estados Unidos, alcanzando su tiraje a más de un millón de ejemplares. Es el diario de tipo "tabloid" más antiguo de Nueva York, y profusamente ilustrado.

En los Laboratorios Químicos han Podido ya Fabricar la Vida

En una ciudad de California dos sabios aseguran haber infundido artificialmente, a gérmenes animales vida, los que podrán vivir de dos a tres días

AUN FALTA ALGO EN EL PROCESO

(Associated Press)

BERKELEY (California), 31. — Aparentemente la vida misma ha sido producida espontáneamente en algunas experiencias científicas que se han efectuado en esta localidad.

Los doctores Guy W. Clark y Paul W. Sharp, de la sección bio-química de la Universidad de California, anuncian que después de veinte años de intensas e infructuosas investigaciones, han logrado producir la vida, valiéndose de una extraña substancia, la "cocytin", que produce la generación espontánea de los gérmenes de vida que permanecen en estado latente en el huevo.

La "cocytin", extraída de la sangre de varios animales, tiene el poder de fertilizar y fecundar nuevas individuos del huevo del erizo marino.

El estudio químico de esta substancia permite creer que el bien no tiene la propiedad de generar la vida por sí misma, en cambio hace las veces de célula fecundadora, sobre los gérmenes que yacen en los huevos.

El doctor Clark en su informe dice: "Estos animales fecundados químicamente no viven más de dos o tres días.

Creemos que aun falta algo en los medios físico-mecánicos de fecundación para obtener la adecuada fertilización después que la empezada a formarse la membrana y cuando el proceso del desarrollo ha comenzado".

Todo el centro fué alarmado por el incendio que tuvo lugar en las primeras horas de la



mañana de hoy en la esquina de las calles Sarmiento y Cerrito. (En la página 6, damos una crónica detallada del suceso)

Se ha citado para sesión a los Diputados, para el miércoles. Los que están al corriente de los círculos parlamentarios aseguran que la sesión es imposible por la sencilla razón de que la mayor parte de los representantes están ausentes.

No se han conmovido ante la discreta amenaza del Ejecutivo de cerrar la Legislatura.

"...salvo en el caso de que se presentara un asunto muy urgente".

¿Será ese caso, muy urgente, la amenaza de la clausura?

Unas aguas vivían tranquilas y felices en las lejanas y frías aguas del golfo de San Jorge. La felicidad de las ostras como se sabe, es relativa porque está sujetada por un perpetuo aburrimiento.

Intervino el Gobierno y ordenó la emigración en masa. Las ostras debían ser conducidas a un vivero artificial en el puerto de Mar del Plata.

Hoy se comprueba que los resultados no son nada halagadores: las ostras exiladas, apenas si pueden vivir.

¿Qué le pasa a las ostras de Mar del Plata, por las que vela con tan paternal cuidado el Ministerio de Agricultura?

Nada. ¡Una circunstancia pequeñísima en la que no había reparado nadie! Las aguas para estos sabrosos moluscos, aguas interiores de puerto, están mezcladas con residuos de aceites y petróleo.

Y, es claro, el nuevo ambiente vital es nada propicio. Dentro de poco veremos ostras que huelan a automóvil.

Georges Courteline, el humorista francés, ha sido nombrado miembro de la Academia de los Goncourt. No en la gloria oficial ni la inmortalidad garantizada por la Academia Francesa, pero en cambio, la mejor distinción que ha podido hacerse para con un autor de tan excepcionales méritos como Georges Courteline, y que desde una "Boîte de Pandora" ha seguido a través de sus intereses "Boubourses" y obras breves de teatro, principalmente una ilimitada personalísima comprensión y un estilo de agilidad y gracia ejemplares y en una observación de la realidad, sano y...



Georges Courteline, el nuevo académico de la Academia Goncourt.

Courteline, dicen en crítico, ha producido ya esos personajes que figurarán en la galería de los Goncourt. No en la de los autores, personajes que son el mejor relato de una época.

Courteline se ha un tanto alejado de la literatura. Tranquilo estaba, en su retiro, cuando se le sorprende con esta declaración.

—¿Cómo? ¿Han pensado en mí? dijo.

Los contrasentidos del mundo moderno justifican enseñando el mar! Así como suena.

En Europa va a reunirse una Conferencia Internacional para ocuparse del problema del "mar sucio". Se calculan ya perjuicios para la industria pesquera en las cercanías de los puertos y de las playas por la cantidad de residuos oleaginosos que flotan en las aguas.

La Conferencia aprobará el reglamento de prohibir arrojar estos residuos a una distancia menor de 50 kilómetros de la costa.

Sigmundo Munz nos descubre hoy la habilidad del príncipe Joaquín Alberto de Hohenzollern, hijo del ex Kaiser, para la música.

Ha compuesto un poema sinfónico que se titula "Raskolnikoff" y en el que se describen las lecturas psicológicas y alcohólicas del personaje de Dostoiewski.

Don Sigmundo, que siempre queda bien con las gentes de sangre real, descubre en el Hohenzollern una tendencia atávica a la música: Federico II.

Federico II, cuando no se entretenía en preparar a sus hombres para las batallas, o en ganarles, tocaba la flauta.

Voltaire, que se reía de todo, nunca se rió de las aptitudes de flautista de su amigo el rey de Prusia. No debía

(Continúa en la página 2)

EL CHISTE DEL DIA



—¿Por qué no vas al colegio?
—No puedo; estoy acatarrado.

HOY

(Viene de la página 1)

tocar tan mal el inventor del militarismo prusiano.

Dejó escritos sus conciertos de flauta.

Eso sí. No los toca hoy nadie. Ni la familia siquiera.

Recrudecen los asaltos al transeunte. Inevitable industria de los señores ladrones. El diario nos trae hoy la noticia de tres asaltos cometidos en la noche.

Progresan, a lo que asaltantes. Se ha adoptado ya el sistema antiguo de esperar al transeunte, propinarle un golpe de "furca" y desvalijarlo de lo que tiene, atarantándolo de un cachiporrazo. Ahora los ladrones descienden de un automóvil y atacan.

¿No ve como se progresa hasta en estas cosas?

Los nombres de los clubs "sociales" son estupendos a veces... Leemos hoy, en la crónica de las actividades millonarias:

"Círculo Social "Los Efebos". Ayer tuvo lugar en el salón Giuseppe Verdi, de la Boca, la segunda reunión social danzante de este círculo".

¿Estará enterada la policía? preguntamos?

Porque, no debemos olvidar que con decir "efebo" se denomina a los equivalentes, dudosamente masculinos, de "La Garçonne"...

Los griegos tienen la culpa de esta exaltación poética, del efebo que a un André Gide le hace escribir su sonoro chorro "Corydon".

Los efebos estarán bien en Grecia, en todo caso.

Convengamos en que encontrar efebos en la Boca y en el Giuseppe Verdi es uno de tantos contrasentidos porteños.

Efebos que huelen a falsa! ¡Salgan de ahí!...

¿Parra, concejal, trabaja?

Trabaja. Está actuando en la comisión de concejales que tiene a su cargo el estudio del proyecto de Palacio Municipal. Como se comprenderá, las discusiones son áridas. Números, cifras, y cantidades...

Menos mal que Parra, en la intimidad de este trabajo de comisión sabe salpimentar la monotonía con cada anécdota y cada chiste...

París Giannini, es, indiscutiblemente, una figura simpática cuyos méritos como "tar" el violante se han acrecentado más, todavía, después de realizar la admirable hazaña de la última etapa del Gran Premio.

Ha sido, la suya, una proeza magnífica que le colocó a dos dedos de obtener el Gran Premio. Totalizando el tiempo, Giannini resultó segundo por cuatro minutos de diferencia.

Para el veterano corredor esta performance suya es una de las mejores.

París Giannini, de Morcedes, donde es conocidísimo, tiene cierta coquetería excusable.

Estuvo en CRITICA conversando gentilmente con los cronistas de deportes, terminada la gran carrera.

—Vieito"...

—Ah, viejo lindo!

Escuchaba muchos cumplidos estilo sos de esta índole.

—Viejo, hasta ahí no más. Oiga, por Pirís. Ustedes dicen que tengo 57. Rectifiquen... Rectifiquen. Sólo tengo 53.

Ha producido verdadera consternación en Nueva Pompeya el fallecimiento del doctor Juan Felipe Taboada, higienista.

Acabamos de leer los diarios santiagueños. A raro no mencionan la gran personalidad del extinto, hay una circunstancia dolorosa y extraña.

El doctor Juan Felipe Taboada ha muerto, en plena sesión del Concejo Deliberante, en un debate político exactamente después de pronunciar las palabras que van a leerse a continuación.

"Hemos de defender la pureza de nuestros ideales y, el precioso fuero, sustrayéndonos al Calvario abandonando a nuestros hogares, tirando nuestras fortunas e inmolando hasta nuestra vida".

Apenas pronunciadas estas palabras, Taboada se pone pálido vacila y se desploma en su asiento.

Apenas pronunciadas estas palabras, Taboada se pone pálido vacila y se desploma en su asiento.

Todos los auxilios fueron vanos. ¡Era la muerte!

¿Qué decir de estas aterradoras coincidencias? ¿Estará a veces encerrado el Destino en ciertas palabras?

"Hoy nos sentimos tristes y más humillados que nunca al tener que cesar en el "cesarun". Hay efectos días en el año en los que se comprende la necesidad y el bien que debe sentirse de tener una familia a la siesta un poco de la noche"...

(Del diario de los Goncourt).

¡Por fin se ha puesto término, gracias a las gestiones del embajador ministro en Francia, señor Alvarez de Toledo, a una larga y fastidiosa cuestión!

Los franceses no ge resignaban a tolerar a que el argentino, hijo de padres franceses, residido en la República, pudiera librarse del servicio militar en Francia. Para el gobierno francés hacer el servicio aquí, como argentino, no contaba para nada. ¡Era francés y dicha, hacerlo en Francia, aunque lo hiciera aquí!

Ignoramos en qué consiste el acuerdo, pero es de suponer que en Francia la que ha entrado en razón.

Recordemos que en los días de la guerra Francia no tiene por qué quejarse de sus hijos de franceses o hijos de franceses, completamente argentinos por nacimientos, por nuestra constitución y por servir a la patria en que nacieron.

Con generosidad única, estos jóvenes se enrolan, de primera hora, en las filas de los anticipados, como voluntarios.

¿Qué más puede pedir Francia?

Un chisme.

Lo cuenta Su Excelencia el barón Beyens, diplomático de la guerra y actual embajador de Bélgica ante el Vaticano.

Dice el barón en un artículo sobre la muerte de Benedicto XV, que un día, en París, estando D'Annunzio con él, el poeta, comentando la elección de Benedicto, dijo, despectivamente:

—No es sino un curita...

Y si eso es un chisme. Diplomático tenía que ser el Baron Beyens que cuenta estas cosas en la última "Revue des Deux Mondes"...

Hemos hablado de Courteline, hoy.

"Candide", el espiritual semanario de París, había hecho una encuesta entre los principales artistas y literatos sobre este tema: "¿Quién tiene más pudor, el hombre o la mujer?"

Courteline respondió:

—El hombre, sin duda alguna. La mujer ignora, casi, lo que es el pudor. ¡Decidmos quiénes? ... ¡A veces, quejarnos de eso resultaría ingratitud para nuestra parte!"...

Mistinguett, tan aplaudida en Buenos Aires, contestó así:

—El pudor está más en las mujeres que en los hombres. Indiscutiblemente, galo en silencio...

pero encuentro que esta virtud es mucho más frecuente en la mujer.

En éste, Mistinguett está de acuerdo con el pintor Van Dongen, que dijo:

—¿Quién tiene más pudor, el hombre o la mujer? ¡El más feo!

Y agregó:

—No siempre es necesariamente el hombre".

Son muy divertidos los cambios que hacen los Jardines Zoológicos entre sí.

El Jardín Zoológico de Mendoza entregará al de esta capital, previo cambio, diez guanacos, dos pumas y dos cóndores.

Nosotros les entregaremos a los mendocinos, en cambio, un canal de ocho, dos canales de ciervos, monos de Java, monos paraguayos, jabalíes y cabras.

Don Darío, el sucesor de Onelli, dirá lo que quiera.

Nos parece que perdemos en el cambio.

¿Y el hipopótamo que se prestó al Jardín Zoológico de Montevideo, agentamente como cuando en el conventillo las comadres se prestan la pava o el calentador?

¿Se devolvió al joven hipopótamo?

No tenemos noticias directas. A lo mejor los uruguayos no lo han devuelto todavía.

Acto el insulto que suelen hacernos:

—¡Lardones de Martín García! ... ¿Podríamos contestarles:

—¡Devuélvannos al hipopótamo!

MUJER MUSICAL

Tu musical belleza me parece una orquesta;
tus senos dos compases de (jazz-band...
Bilsos de cascabeles te decora la cintura
y tus andares rítmicos: pasos de bataclán...

Tu voz es como un pito... Tus risas son
y un violín cuando llores... y es gracia del
el que sobre dos figuras parece que caminas.
Llevando una batuta en lugar de un brazo...
(Por...
¡Oh, mujer musical delicioso instrumento!
con talle de guitarra — toda de cuerda y
con risas de ocarina y bailes de violín...

Siento en loco deseo filarmónico, ansioso,
de abrazarme a la orquesta de tus cuerpos ar-
(moniosos
y ponerme a bailar en un baile de fox...

Luis Bernimone.

Dirección de Telégrafos de la Nación. — Las comunicaciones telegráficas funcionan normalmente hoy.

Estado del tiempo.

Lluvia en Mendoza y Mar del Plata. Alturas de ríos en metros:

Paraná: Corrientes 8.29, Itá Ibaté 4.36, Itataca 2.59, Posadas 2.45.

Uruguay: Barra 1.15, Santo Tomé 3.36, Alvear 4.30, Paso de los Libres 2.00, M. Caseros 1.20, Concordia 1.30, Uruguay 1.65, Gualeguaychú 0.94, Colón sin. San Javier 1.85.

Neuquén 2.10, Paso Indios 2.03.

Limay: Pasc Limay 2.52, Nahuel Huapi 4.58.

Negro: Ch. Malal 1.86, Ch. Malal 1.45.

Efemérides.

1901. — Murió envenenado por la reina Carolina y murmuraba "sotto voce" el pueblo napolitano:

—No, señor, murió a consecuencia de las dolencias que contrajo en la cárcel—testeishas otros.

El verdad es que el maestro musical Domenico Cimarosa, que exhaló el último suspiro el 11 de enero de 1901, en Venecia, donde se había refugiado huyendo de la reacción borbónica que encabezara el cardenal Ruffo y que lo mantuviera en las cárceles de Nápoles, condenándolo después a la última pena debido a sus ideas "...entes y antiesclavistas" ... ¿un republicano?

No se puede negar que Cimarosa fué el sucesor de Paisiello en esto de ser el ídolo musical de su ciudad, especialmente y vehemente como Napoleón.

¿Qué queda hoy de la gloria musical de Cimarosa?

Muy poca cosa, en cuanto a música, ¡ha evolucionado tanto!

Pero en aquel tiempo Cimarosa no sólo entusiasmó a Nápoles. Catalina de Rusia le tuvo en su corte, nombrándolo maestro de sus sobrinos y sobrinas, y Leopoldo II de Austria le hizo componer la ópera que se estrenó "El Matrimonio secreto". Concluída la representación, S. M. se entusiasmó tanto que quiso que repitiesen la ópera. Los cantantes lo creyeron una hora y media para cenar y a la una de la mañana, el maestro volvió a dirigir con la batuta y... da capo.

Sorprendamos que hoy, el público viejo no aguantaría un bis tan descomunal.

¡Se evoluciona tanto. Hoy, por ejemplo — y en lo que a música se refiere — popular — miles de porteños se embelesan oyendo, dirigiendo, los tangos cantados por voces que debieran ser de hombres, pero que resultan de maricas ¡tantos y tan afinadores son los "tiruleos" que hacen la voz!

Una advertencia amistosa.

A Pancho Uriburu, en una cena del Jockey, le tocó como compañero de mesa, el barón Antonio Demarchi.

Este hacía aquella noche cumplido honor a su fama de "slader" y desde el "vamos", esto es, desde los fiambres, empezó a tenantizar y desparramar frases en voz alta, a diestro y siniestro.

Pancho Uriburu, creyó del caso hacerle esta amistosa prevención:

—Ven, barón, si es ya a mamar, hablemos...

FALLECIO UNA NADADORA DE FAMA MUNDIAL

Miss Sybil Bauer, dueña del campeonato olímpico de natación estilo "back stroke" y de todos los records mundiales, murió

EN CHICAGO

(Associated Press)

CHICAGO, 31. — Ha fallecido en el hospital donde se atendía, la famosa sportswoman Miss Sybil Bauer. Una enfermedad fulminante ha sido la causante de este lamentado deceso que se produce cuando Miss Bauer contaba sólo 25 años de edad. Estuvieron al lado de la enferma, hasta el último momento, sus padres y el novio.

Miss Bauer detentaba todos los records mundiales de natación estilo "back stroke", incluso el campeonato olímpico.



campeón olímpica y recordwoman mundial, fallecida hoy

EL SECRETARIO DEL MUNICIPIO DE PUERTO MARIN FUE ASESINADO

(Agencia Austral)

LUGO, 31. — Fué asesinado por cuestiones políticas el secretario del Municipio de Puerto Marín, señor Pedro González López.

Se han efectuado numerosas detenciones.

EN LONDRES LOS COMUNISTAS INTENTARON SUBLEVAR A LOS SOLDADOS QUE IBAN A CHINA

Antes de la partida de las tropas repartieron entre los soldados numerosos panfletos, los cuales no dieron mayores resultados, pues los soldados no prestaron mayor atención a esos llamamientos

LAS AUTORIDADES LABORISTAS

(Associated Press)

LONDRES, 31. — La Liga de la Juventud Comunista hizo el intento de sublevar a los soldados británicos que recibieron instrucciones de partir para la China.

Antes de la partida de las tropas, el Sábado, distribuyó panfletos y aun, algunos casos, se dirigió personalmente a los interesados.

Sus esfuerzos fueron vanos, pues los soldados no prestaron atención a aquellos llamamientos, y la policía impidió a los miembros de la Liga que, al parecer, también trataron de inducir a los trabajadores de los muelles con el objeto de impedir la salida de los vapores, pero no obtuvieron mayor éxito.

La Liga es una pequeña organización que no ha sido reconocida por las autoridades oficiales laboristas, quienes también se han opuesto a los procedimientos efectuados para prever cualquier contingencia que pudiera ocurrir en China

SE HALLA DE REGRESO UN BARCO INGLES QUE CAYERA EN PODER DE LOS PIRATAS CHINOS

(Associated Press)

HONGKONG, 31. — El buque británico Seanghee, que fuera capturado por los piratas chinos y llevado a la bahía de Bias y más tarde puesto en libertad, ha llegado de regreso a Hongkong.

Los oficiales del buque dicen que 38 pasajeros chinos se apoderaron del buque y, apuntándole con sus revólveres, obligaron al capitán del mismo a que lo condujera hacia la bahía Bias, donde los piratas se dedicaron al saqueo del vapor y se quedaron con cinco pasajeros chinos que viajaban en primera clase, con el fin de obtener una suma de dinero por su rescate.

CAROL HA SIDO PERDONADO YA POR SU ESPOSA

Según anuncia Nicolás Jorga, el candidato a primer ministro de Carol, los esposos se han reconciliado y se unirán de nuevo

(Associated Press)

PARIS, 31. — El profesor Nicolás Jorga ha declarado a The Associated Press lo siguiente: "La princesa Helena ha perdonado todo al príncipe Carol y ambos esposos se han reconciliado. Carol regresará al lado de su esposa y su hijo".

Como se sabe, Jorga fué tutor del príncipe y éste ha insistido siempre en que si regresa a Rumania, se le deberá dar al profesor Jorga la jefatura del Gabinete.

La princesa Helena irá a Rumania

(Associated Press)

FLORENCIA, 31. — La princesa Helena de Rumania y su hijo Miguel, son huéspedes, en ésta, de la ex reina de Grecia. La princesa y su hijo seguirán el 4 del mes próximo para Rapallo, donde se quedará Miguel, teniendo la princesa el proyecto de partir de allí el día 5 para Rumania, vía Milán.

Nada se sabe en esta acerca de la posibilidad de que la princesa se encuentre con el esposo en una entrevista en Rapallo.

TERMINO LA DISPUTA DEL CAMPEONATO DE TENNIS EN AUSTRALIA

(Associated Press)

MELBOURNE, 31. — Han sido disputados los encuentros finales por el Campeonato Australiano de Tennis, con el siguiente resultado:

Singles: G. L. Patterson derrotó a J. H. Hawkes, por 2-6, 2-6, 12-10 y 6-2.

Dobles: Patterson y Hawkes vencieron a Ohara Wood e I. N. McCraes, por 8-6, 6-1 y 6-2.

SE PROTESTA CONTRA EL ENVIO DE TROPAS INGLESAS A SHANGHAI

(Associated Press)

PEKIN, 31. — El ministro de Relaciones Exteriores, señor Wellington Koo, entregó a la legación británica copia de una protesta, dirigida a Londres, contra el envío de fuerzas británicas a Shanghai.

En ella el ministro declara que el envío de tropas es "contrario al espíritu de los convenios de al Liga de Naciones".

"No podemos menos de recalcar con toda insistencia", agrega el señor Wellington Koo, "que el espíritu nacionalista del pueblo chino no se desarrollaría en forma tal que cualquier movimiento militar del gobierno británico pueda dar por resultado graves inconvenientes".

LLEGO A AREQUIPA UN AUTOMOVILISTA QUE VA DE B. AIRES A N. YORK

(Agencia Austral)

AREQUIPA, 31. — Ha llegado a esta ciudad el volante Pablo Stevonik, que realiza el raid Buenos Aires-Nueva York en un automóvil Ford.

El señor Stevonik partió de Buenos Aires el 17 de agosto ppdo. con destino a Bolivia por la vía de Villazón y a Perú por Puno.

Un percance sufrido le venció en las faldas del Misti. El automóvil se desbarrancó, sufriendo grandes averías.

Salvador Bondi y Alberto Gravieni, compañeros de Savoini, se encuentran en Lima, arreglando la continuación del raid.

NO RESUCITARA LA VIEJA VIDA PARLAMENTARIA

Primo de Rivera ha declarado que más de una vez se ha preocupado por la Asamblea Nacional, sin poder llegar

A NINGUN ACUERDO

(Agencia Austral)

MADRID, 31. — "La Asamblea Nacional es indispensable aunque no useinos".

Con estas palabras contesta hoy en el "Noticiero Universal" Primo de Rivera a los impacientes que se han interesado a la especulación sobre la fecha probable de la convocación de la Asamblea Nacional.

Agrega después:

"Mi organización requiere algunos retoques y un detenido examen de parte de algunos de sus resortes. Cuantas veces no nos hemos reunido para tratar de este asunto y cuántas veces que hemos proyectado incluirlo la reunión hasta los días de la siesta. El examen y la resolución de este asunto requieren, pues, bastante tiempo.

Por otra parte, como digo, nadie cree que la creación de la Asamblea sea un asunto urgentísimo, aunque todos crean que es indispensable. Sus ventajas prácticas ya han sido dadas a conocer.

Conocemos bastante la realidad para que tengamos que cualquiera que fuese la estructura que le diéramos no satisfaría a todos, y debe huirse a aquellos que se mantienen que va a resultar la vieja ficción parlamentaria con todas sus anomalidades".

Sin motivo, una mujer fué herida

Los empleados superiores de la comisaría 31a. están trabajando para dejar esclarecido un hecho de sangre ocurrido anoche en jurisdicción de esa sección.

Según denunció Clorinda Radice, viuda de Garcías, estaba anoche en las 23 en la puerta de su casa, en la calle Piedras 1425, cuando acertó a pasar por allí el vecino Francisco Portella, que estaba alcoholizado y, sin que mediara discusión alguna, la agredió, infiriéndole una herida leve en el vientre, con una navaja de afeitar.

Inmediatamente el autor de la agresión se dió a la fuga, logrando desaparecer, y la víctima fué curada en la estación sanitaria de Nueva Pompeya, retirándose luego a su domicilio.

La policía trata de establecer si, como se asegura en la víctima, la agresión se produjo sin causa, o si entre ambos había reconocimientos anteriores.

Se ha librado la instrucción del sumario correspondiente y se procura la detención del acusado.

De ocurrido se dió cuenta al juez de instrucción de turno.

Preparativos de Car naval

La Comisión Directiva del corso de Colón en la reunión celebrada el 29 del corriente, resolvió fijar el precio de los palcos en la forma siguiente: \$ 10.00 los palcos chicos; \$ 70.00 los grandes y \$ 12.50 el metro lineal o fracción de metros para palcos particulares.

ATENCION ARGENTINA

(Agencia Austral)

BERLIN, 31. — Anoche, el príncipe Luis Fernando de Hohenzollern dió en Potsdam, ante un selecto público, una conferencia sobre la Argentina.

Después de trazar a grandes rasgos los principales episodios de la Historia de la Argentina, se refirió a sus actuales riquezas e industrias, hablando especialmente sobre la liberalidad de su constitución y la amabilidad con que se recibe a los extranjeros.

EL CRUCERO MARBLEHEAD SE HALLA EN BALBOA ESPERANDO ORDENES PARA IR A HONOLULU

(Associated Press)

PANAMA, 31. — El crucero norteamericano "Marblehead" ha llegado a Balboa, procedente de Bluefields y en estos momentos está cargando combustible, a la espera de órdenes para seguir a Honolulú y de allí, probablemente, a China.

DEJO DE EXISTIR HOY EN NAPOLES EL POETA FERDINANDO RUSSO

(Associated Press)

NAPOLES, 31. — Ha dejado de existir el poeta Ferdinando Russo.

LA MUJER LUCHO CON UN HALCON CASI UNA HORA

Y cuando se hallaba casi exhausta, acudieron en su auxilio varias urracas

UN RARO COMBATE

En un aprisco de ovejas situado cerca de la población de Goulbur, a 140 millas al Sud de San Luis (Estados Unidos), tuvo lugar recientemente una rarísima batalla entre una mujer y un enorme halcón.

Una mujer llamada Mrs. Gertrudis Flyr, salió con el objeto de dirigir los trabajos de la majada. Una de las veces que volvía por la noche, se encontró con muchos pollos muertos. Luego vió que corrían en todas direcciones.

Al principio pensó que una manada de perros salvajes las estaba molestando, pero cuando Mrs. Flyr vió a un enorme halcón que atacaba a las víctimas con encarnizamiento. Precipitándose hacia abajo los daba furiosos picotazos y desgarraba las canaletas de los emplumados animales.

Sin pensar en el peligro que corría, Mrs. Flyr cogió una vara larga, y cuando estuvo cerca del halcón, lo golpeó. El ave abandonó las víctimas y se arrojó sobre la mujer. Una de las garras del animal rasgó el vestido desde el hombro hasta el pecho.

Mrs. Flyr hizo desesperadamente para salvar su vida. Logró asestarle fuertes golpes al ave, pero las garras de ésta continuaban infiriendo graves heridas a la mujer, y ya ésta se hallaba casi exhausta cuando desgraciados auxilios llegaron en su ayuda.

Fué tanto este encuentro el combate una pequeña bandada de urracas llegó en ayuda de Mrs. Flyr y comenzaron a atacar al ave rapaz. Desgraciadamente el halcón había podido matar a las urracas en los dos primeros ataques, pero acudieron en gran número y muy pronto lo dieron completamente a aquél.

Mrs. Flyr había logrado momentos de reposo, que tuvo que interrumpir a un hospital.

Importante raid automovilístico

(De nuestro corresponsal)

MENDOZA, 31. — Llegaron tres automovilistas chilenos: Lorenzo Rosello, Felipe Benimelli y un almonet. Los mismos partieron de la capital chilena el viernes 28 del corriente a las 8 horas poco más o menos, debiendo realizar el viaje de toda felicidad, contribuyendo en buena parte, las condiciones de los caminos, que se encuentran en inmejorable estado, en el trecho comprendido entre Puncal y Río Blanco (lado chileno) variando este estado en forma ostensible.

El espíritu de los automovilistas es óptimo, y todo hace suponer el resto del itinerario que deben cubrir esta es, Mendoza- Buenos Aires y luego Buenos Aires—Santiago de Chile, se llevaran con el buen éxito que los ha acompañado en la primera parte de este importante raid.

Ha muerto en Mendoza Alejandro Leibovich

Ha muerto en Mendoza Alejandro Leivovich elemento joven que compartiera las inquietudes del estudiantado moderno en la sección Sports de "La Nación" imponiendo a su acción el sello de su clara inteligencia y de su amplia afanoso de renovación y de progreso.

Los señores del estudiantado de derecho convivieron las horas de rudísimo inquietante de la redacción, forjando la plataforma de la nueva era de fe, de amor a fe y de su cultura intelectual y moral.

Leivovich fué un estudiante modelo en el estudio y en el trabajo, y cuando se graduó en la carrera de Derecho gustó la ventura del triunfo como una justa compensación a sus esfuerzos.

Cuando la vida parecía sonreirle con el éxito definitivo y llenarle a satisfacción plena las funciones de juez del Crimen para cuyo cargo fuera propuesto por el gobierno de Mendoza donde se halla actualmente, fué arrebatado a la vida por una enfermedad fulminante.

Arrebatado en la plenitud de sus años mozos, del círculo de sus afectos, Leivovich rindió el tributo a la ley inexorable que existe entre sacrificios dolorosos, para el núcleo de los amigos de todas las horas que hoy deposita su recuerdo en el corazón formando en la fe, como el mejor homenaje de su pesar hondo.

Banco Popular Argentino

Capitales y Reservas al 31 de Octubre $ 20.084.732

ABONA 5% EN CAJA DE AHORROS (A LA VISTA)

ADMINISTRACION DE PROPIEDADES

CAJAS DE SEGURIDAD

Casa Matriz: BARTOLOMÉ MITRE 370

Sucursales: CANGALLO 946

AVENIDA SAN MARTIN 1099 esquina SEGUI

FEDERICO LACROZE 3999 esquina Av. FOREST

EL MUNDO A TRAVES DEL OBJETIVO

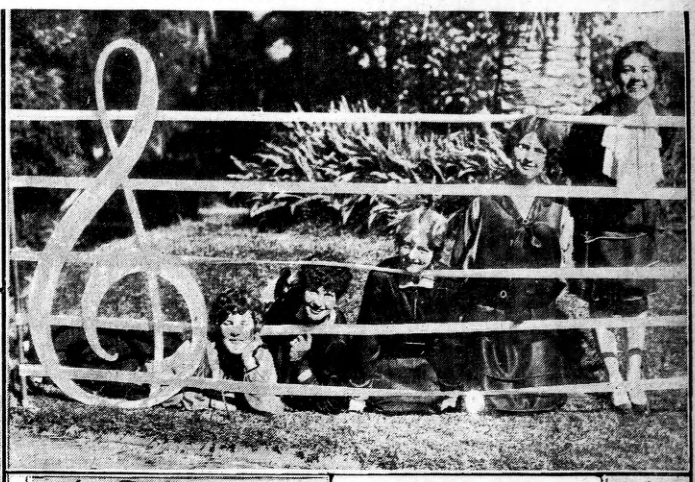
HEBAR SPRINGS, CIUDAD DE ARKANSAS, ESTADOS UNIDOS, FUE





recientemente azotada por un terrible ciclón que causó grandes estragos en la edificación, como puede verse en estas fotografías. Millares de familias quedaron sin hogar

"EL CANTO DE LAS FLORES" SE TITULO ESTE



delicioso número interpretado por un grupo de jóvenes en un festival realizado en California, la noche de Año Nuevo. Pimpollos femeninos, con indiscutible ventaja por cierto, reemplazaron en el pentágrama las notas que componen el motivo de la popular "Cancion de las ros..."





EN EL CEMENTERIO WOORDLAWAN DE CHICAGO

sobre la tumba que guarda los restos de un centenar de artistas de circo que perecieron en una catástrofe ferroviaria, muchos de los cuales no pudieron ser identificados, la sociedad de actores norteamericanos elevó este extraño y sugestivo monumento. Interpreta, según dicen, el "Paso silencioso de las Horas"

EN EL CRUCE DE CIERTOS CAMINOS

HERMOSA ALEGORIA DEL LLEGAR Y EL PASAR

la las horas. — El 31 de diciembre, a media noche, recuerda y espera ilusionada... sin saber si el via jerillo que acaba de arribar con la valija de los acontecimientos le trae amores y sonrisas o lágrimas y de aventuras





El Cartel del Día

SAN MARTIN — Gran circo alemán Holdelm. Hoy, a las 21.30, tomando parte toda la compañía: Los Andys, trapecistas y barristas aéreos, ¡20 minutos de juego con la muerte!; Los 3 Lilas, acróbatas y gimnastas; Los 3 Morelli, los gladiadores modernos; Los 6 Silva, ecuyeres y jockey, Elton, Octavio y Cía., monos, perros, gatos, aves amaestradas, tonys, payasos, clowns, cuadros plásticos pantomimas, corridas de toros, etc., etc.

AVENIDA — Compañía de ópera italiana dirigida por el maestro Arturo de Angelis. Hoy, a las 21.15: El trovatore.

SMART — Hoy, a las 18.30 y 22: Pases, boletos y abonos; a las 21: El perfume del pecado; a las 22: El cirujano.

CASINO — Hoy, a las 18.30: Blacaman; a las 20.45: gran función en la que actúan todas las grandes atracciones recién llegadas del extranjero y en continuación se presenta el famoso fakir Blacaman el hombre que se divierte con la muerte.

MARCONI — Hoy, a las 21.30: Bohemios y La canción del olvido.

NACIONAL — Hoy, última función y despedida de la compañía. A las 18.15 y a las 23.15: La vida es un sainete; a las 21: La fiesta de Santa Rosa; a las 22.15: Las margaritas.

HIPPODROME — A las 18.30 y 22.30: Nos vamos del Hippodrome; a las 21.30 y 23.30: En el Hippodrome no hace calor.

de acceso a la ciudad de Los Angeles, este vendedor de globos es personaje conocidísimo de los excursionistas. El sabe tentar a los niños con sus juguetes fugitivos y efímeros. Sabe que el débil hilo que sostiene a los globos se corta fácilmente y que la punta de un alfiler los volatiliza. Y vive contento vendiendo y haciendo destruir su mercadería, y... ganando, por supuesto.

¡POR FIN EN PARIS!

La periodista sueca, Sta. Lindo de Klinckowstrom, en el Bois de Boulogne, en el preciso instante de finalizar una excursión a caballo... de Estocolmo a la Capital de Francia. Sin conjeturar la forma en que atravesó el Báltico, su hazaña nos hace recordar el viaje que lentamente realiza a Nueva York, el caballito criollo y el obstáculo del canal de Panamá

"Haga Añicos el Coche, pero Gane la Carrera"

Con esa orden, que estimuladora sus bien dispuestas energías, Antonio Gaudino lanzó su máquina hasta las fronteras de la muerte, dejándola intacta

"Tenía la convicción — nos dijo — que si lograba entrar en Córdoba a una distancia de 15 a 20 minutos del delantero, ganaría la carrera

EL PASO DE LAS TORTUGAS

El vencedor del Gran Premio y su acompañante en la Redacción



Sorprendimos a Gaudino esta mañana al pie del coche, inmóvil, que la brindó una de las satisfacciones más intensas de su vida deportiva.

El gran volante, sin hacer caso del cansancio de la terrible prueba, ya usaba de todas las cuatro de la mañana, con la explosión del motor aun en sus oídos.

El rojo 26, cubierto de barro, en postura digna de vencedor indiferente a todas las manifestaciones de los curiosos, muestra sus líneas severas y su potencia de CRITICA, después del brillante triunfo de ayer

adormilada en la hora del descanso. Un [illegible] femenina que siguió con íntima emoción el curso de la proeza, corona el volante.

El recio Gaudino contemplaba encariñado al formidable conquistador del gran premio y al pasar la mano por cualquier cosa, parecía mimarse en aquella caricia que se dispensa a los seres queridos.

La parte más difícil de la proeza—

—¿Esta mañana, Gaudino?

—No es tanto el cansancio de la prueba el que me tiene agobiado, como el dolor [illegible] debido a [illegible] los aprietujones, [illegible] del volante.

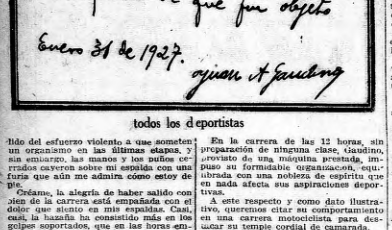
Alrededor, y a pocos de cien personas que con la admiración in zelan un poco de su brutal comentividad. Dividaron que [illegible] que venía mo-

de todas mis reservas y emplearlas a fondo, sin temor a que me flaquearan. Allí estaba la clave de mi triunfo y en esa esperanza me mantuve cautoso, sujetando con serenidad del desarrollo de la [illegible]

Paréntesis recordatoria—

Conviene indicar, a esta altura del reportaje, que Gaudino es hombre de una organización física extraordinaria, puesta a prueba en cien honrosas oportunidades. Bastaría recordar su actuación en los distintos deportes, desde el ciclismo, ganando por el motociclismo hasta el automovilismo, en todos los cuales se ha clasificado un gran campeón mereciendo en las tres actividades los títulos de profesional. Doce años ha probado sus fuerzas en el ciclismo. Es un acrobata arriesgado de difíciles gimnasias motociclistas.

Gaudino salvado por medio de CRITICA a



todos los deportistas

lido del esfuerzo violento a que someten un organismo en las últimas etapas, y sus amigos, las manos y los puños cerrados cayeron sobre mi espalda con una furia que aún me admiro cómo estoy de pie.

Créame, la alegría de haber salido con bien de la carrera está empañada con el dolor que siento en mis espaldas. Casi, casi, la hazaña ha consistido más en los golpes soportados, que en las horas empleadas para triunfar.

La fe del campeón—

Gaudino hace una mueca y se pasa la mano con suavidad por el hombro, conformándose. En seguida reanuda el hilo de su conversación a la cual estimulamos con preguntas:

—¿Tenía Ud. fé en el triunfo?

—Desde que inicié la carrera tenía una convicción que no he abandonado un solo momento en la que es que al llegar a Córdoba con 15 ó 20 minutos detrás del primero, podría fácilmente descontar esa ventaja en la última etapa. Y así fue.

—En qué fundaba esa convicción?

—En la apreciación de las condiciones corporales de mis adversarios. A pesar de que entre ellos hay hombres de una gran resistencia física, comprendí, gracias a mi experiencia, que mi aguante era superior, subiendo a la vez, que en la última vuelta, esperaba yo disponer

En la carrera de las 12 horas, sin preparación ni ninguna clase, Gaudino, aprovisto de una máquina prestada, impuso su formidable organización, equilibrada con una nobleza de espíritu que en nada afecta sus aspiraciones deportivas.

A este respecto y como dato ilustrativo, queremos citar su comportamiento en una carrera motociclista para desafiar su temple cordial de camarada.

En aquella prueba que se disputaba entre Mercedes y esta capital, Gaudino marchaba tercero, siguiendo los pasos de cerca a Pereiá, quien a 17 kilómetros de Mercedes se estrelló contra un Ford destrozándose la base del cráneo. Gaudino detuvo su máquina y cargó con el infortunado compañero hasta Mercedes, donde lo hizo atender y donde perdió más de media hora. A pesar de todo Gaudino se clasificó 4o, a 21 minutos del ganador.

Hechos como éste y otros muchos que omitimos, exaltan como ninguno la hidalguía del ganador del Gran Premio Nacional de 1927, que sabe conciliar los sentimientos humanitarios con su temperamento de luchador.

No cree en la "guigne"—

—¿No lo ha perseguido nunca la "guigne"?

—No creo en ella, ni tampoco en las mascotas. Cuido primero mi cuerpo, y en seguida el coche. Me puede ir mal en la primera carrera. Pase que me suceda algo definitivo en la segunda. Pero la tercera no falla. Siempre fué así.

—¿Quiere decir, entonces, que no atribuye su triunfo a ningún poder sobrenatural?

—De ninguna manera. Al hombre y a la máquina. En cuanto a esta última, diré que conmigo ha triunfado una serie hace mucho sustentada por mí: que para ganar una gran carrera, no hace falta un coche de elevadas velocidades.

34 puntadas—

—Pero Vd. muchos accidentes en su vida deportiva?

—Usted mismo puede apreciarlos. Lleva en el cuerpo 34 puntadas, un tobillo roto, una clavícula fracturada y la ligua rota.

La bicicleta la rompí en una carrera de bicicletas. El tobillo, ensayando un aeroplano al que había colocado un motor de motocicleta. Y las dos últimas puntadas en la carrera actual, después de haber chocado con el coche de Rigani, en el cual quedaron los dos destrozados.

—¿Tuvo cerca la muerte?

—La ví a dos pasos. Mi coche dió dos vueltas en el aire y quedé debajo, sin darme perfecta cuenta de lo que ocurría.

El accidente en Tortugas—

—Recordemos ahora de la carrera. ¿Cuál ha sido el accidente que lo perjudicó más?

—El que me ocurrió a la altura de Tortugas, cien kilómetros antes de llegar a Rosario. Había caído una bujía, espesa que hacía resbaloso el camino. Al percibir la dificultad de marchar a una buena velocidad, puse cadenas a mis ruedas. Pero en un paso, no pude evitar la inclinación del camino y resbaló al paso, tuve la sensación de que el coche no podía mantener su horizontalidad normal. Deslizándose fué a chocar contra un poste del teléfono, tronchándolo totalmente. En resumidas cuentas, me rompí una rueda y un elástico, que cambié en Rosario, en todo lo cual perdí 22 minutos de tiempo.

Cuando estaba detenido en Tortugas, vi asomar el Fiat de Giannini, mi viejo amigo. París se detuvo, en vez de continuar su camino y me dijo:

—Che, ¿qué te pasa?

Le conté lo ocurrido y entonces me animó.

—No te pares, seguí no más que al final cambiará mucho la colocación y todavía tenés reservado un buen puesto.

Medio minuto tardó en decirme estas palabras que me causaron una gran alegría. El Fiat se perdió en seguida en una vuelta del camino.

Arreglé como pude los desperfectos y emprendí la persecución, notando que sólo él había conseguido pasarme.

La emoción de la carrera—

—A [illegible] a quiénes pasó?

—Al mismo Giannini en el trayecto de Rosario a Córdoba. Yo le veía ante mí como un fantasma. Llevaba un tren violento que lo alejaba cada vez más de mi Automobile. Había salido segundo, y yo tercero.

Rindí el acelerador y poco a poco comprobé que la distancia se acortaba. Cuando pasé a su lado, los dos motores rugían furiosos. Le hice un ademán amistoso con la mano y sin mirar hacia atrás lo perdí de vista.

Después, antes de llegar a Rosario, experimenté idéntica emoción percibiendo ante mí el disparo vertiginoso de un coche. Me acerqué cuanto pude y me cercioré de que era de la Fuente, que corría lleno de entusiasmo. Tras un esfuerzo llegué a pasarlo también.

Disputando velocidad a un aeroplano—

—Cuál fué la mayor velocidad que imprimió a su coche?

Los niños que concurrieron al San Martín nos escriben y felicitan

Continúan llegando cartas de nuestros pequeños lectores

Hemos recibido las siguientes cartas de nuestros compañeros los pibes en las cuales nos hablan de la función gratuita que dió CRITICA en beneficio de los niños.

A continuación publicamos las que llegaron hoy.

Buenos Aires, — Señor director de CRITICA:

Distinguido señor, mándole la presente agradecimiento el favor que me ha hecho, al permitir la entrada a todo pibelo en el gran festival del circo Holdela.

¡Compañero!, que lindo estaba aquello, si S. Martín se veía abajo, ¡con qué fuerza aplaudían los niños, a la gentil amazona que saltaba sobre el ancho lomo del brioso corcel! y el hombre de goma, que cosas inauditas hacía, que manera de transformar su cuerpo, ¡y el hombre que jugaba con los platos, haciéndoos correr por sus brazos!

¿Qué me dice de los animales amaestrados? monos, perros araños ¡gatos! es increíble. Eso, monito diminuto con su levitón se asemeja ¿a qué no saben a quién? ¡a Pando! Me agradó mucho los artistas cómicos Fred and Dik, pero no hay que olvidarse ni de Quintana ni Escobaza.

Queda, su S. S. — *Toto.*

Nota: esto quiero que se publique en el prestigioso CRITICA.

Buenos Aires, enero de 1927. — Señor director de CRITICA, don Natalio Botana:

Muy señor mío, después de saludarlo en mi nombre y en el de mis hermanitos, le doy las muy reputas gracias por la gentileza que ha tenido para con todos los niños, en darnos una tarde de alegría, en la función del circo Hodelm que estuvo muy lindo y de la que mucho nos hemos divertido y que por mucho tiempo quedará grabado en nuestra memoria.

Nuevamente agradezco al señor director como también a sus empleados que también se han portado muy bien para con todos nosotros, y ruego por el buen y gran porvenir de CRITICA.

Una colaboradora de CRITICA. — *Jorgelina Sara Lucas.*

Sic. Juana Azurduy 1520. Núñez.

LOS OJOS DEL RETRATO LANZAN RAROS FULGORES

El espíritu de la abuela se hà apoderado de as chicas y las fuerza a anzar

GRANDES GRITOS

En el pueblecito de Martí, perteneciente a la provincia de Matanzas, en Cuba, se encuentra aborotado el vecindario, porque ai otro de la madrugada, se sienten gritos de mujer, implorando misericordia. Gritos que llegan a las familias del vecindario, que no pueden conciliar el sueño a causa de los extraños fenómenos mediantísimos que provocan las hermanas Eloisa, Esquivel e Isidora Hernández, quienes afirman de manera categórica, que el alma de su abuela Nena Gonzalez, muerta hace poco tiempo, se posesiona de sus organismos y las impulsa a dar esos gritos horrorosos.

El espíritu de su abuela—

Ha contado el caso, el señor Manuel Leonard Fernández, vecino del pueblecito de referencia, y espiritista convencido.

El señor Leonard, fué a la población de Martí, especialmente a estudiar el caso de las hermanas Esquivel y ha relatado el modo cómo se presenta este espíritu que tiene consternado a los tranquilos moradores de Martí.

Un retrato con ojos de fuego.

Dice el señor Leonard que visitó a las hermanas Esquivel, quienes le expresaron que todas las noches, a eso de la una de la madrugada se sentían presas de agudos dolores en el pecho y un ruido intenso de gritar.

Cuentan las hermanas que poco tiempo después de muerta su abuela, una noche noche se acababan de acostar, Eloisa vió que de los ojos de un retrato de su abuela, salían llamaradas brillantísimas. Al otro día contaron lo sucedido pero nada dió importancia a lo que contaban, creyéndolo obra de sus nervios...

A los dos días justos y a la misma hora un bulto blanco se aproximó a la cama de Eloisa y desapareció. Poco tiempo después todos sentían una influencia extraña en su cuerpo y frío intenso.

—De 130 a 140 kilómetros, mientras marcha de Bell Ville para acá. A esa velocidad venía, cuando vi en el horizonte el punto móvil de un aeroplano. Era un Junker que venía de Córdoba. Durante cuatro cincuenta kilómetros de camino, volamos a la par, trazando una paralela inseparable él en el espacio, yo en la tierra. No recuerdo bien donde nos separamos, pues llegó un momento en que sólo puse atención a la marcha de coche.

Ultimos esfuerzos—

—¿En dónde supo su clasificación justa?

—En Carmen de Areco. Allí me dijeron que la diferencia con Giannini era sólo de unos minutos. Entonces no dudé un momento.

Hasta Morón me jugué el todo por el todo e impuse al motor toda la energía que me restaba. Llegué a Morón, adversario esos pocos minutos de diferencia.

—¿No temía destrozar el coche?

—No, porque me habían concedido ese permiso. El señor Resta me dió orden de ganar a toda costa aun a trueque de dejar inservible el Hupmobile. "Que se haga añicos — me decían — pero gane la carrera".

Ya ve Vd., que no hubo necesidad. El coche quedó intacto y yo dispuesto a librar otra prueba, siempre que al final no me hagan pedazos los efusivos y contusivos mofiones de los admiradores.

Termina Antonio Gaudino su relato, agradeciendo a todas las personas que le ayudaron a salir airoso en su prueba y felicitando a la Comisión del Automóvil Club, por la excelente organización del torneo.

"¡Adiós Abuelita!" Oyó que Decía su Nietecito, y Luego no lo Halló más en la Casa

Un chico de dos años fué raptado esta mañana de la casa de la abuela

¿FUE SU PADRE O UNA PERSONA EXTRAÑA?

De la casa de la abuela Galván 2835, fué raptado esta mañana el menor de 2 años de edad Juan José Giménez, a quien su madre trajo hace pocos días procedente de Córdoba, a Buenos Aires, para que pasara en ésta una temporada.

La madre, Antonia Barragán de Giménez, se fué luego a su provincia, quedando el mencionado menor a cargo de la abuela.

Esta mañana—

Serían aproximadamente las 9 horas de hoy y la abuela, Clotilde Barragán se hallaba ocupada en sus quehaceres domésticos, cuando oyó que el niño, que había dejado jugando en el patio, oyó que le decía: Adiós Abuelita.

Pensó que se trataba de un juego de su nietecito, pero al instante púsose a pensar en el tono de la voz con que habían sido pronunciadas esas palabras.

Se dirigió al patio, con cierto presentimiento en su corazón. Allí no estaba. Recorrió las habitaciones, y con gran sorpresa y terror, a la vez, fué comprobando que no se hallaba en la casa, como así tampoco en la vereda.

Entonces, tuvo la certeza de lo que sospechaba: su nietecito había sido raptado.

¿Fué su padre?—

En el primer instante, la señora Clotilde de Barragán sospechó que su padre había venido expresamente de Córdoba para sacarle al chico.

Se llama el padre Juan Giménez, y hace 7 meses que está separado de su esposa Antonia de Barragán, habiendo expresado a ésta en diversas ocasiones que quería el niño, y que sino se lo entregaba, se lo sacaría cuando se le presentase la primera oportunidad. Con estos antecedentes, lógico es pensar de primera intensión que su propio padre ha querido apoderarse del niño, viniendo al efecto desde Córdoba a esta, donde esta mañana logró su objeto.

Teme que sea un extraño—

Si fuera así, la suerte del menor no correría peligro.

Empero, dada la índole del hecho, no sería imposible que el raptor fuese una persona extraña, ya sea enviada por el padre — como dice la abuela — o que procediese por su propia cuenta y con propósitos inasibles de precisar hasta ahora, pero que, desde luego, no deben ser nada favorables para el niño.

Temiendo que corra algún peligro la vida de su nietecito, la Señora Clotilde de Barragán vino inmediatamente a CRITICA, con la vaga certeza que con esta nota se logre alguna luz sobre la suerte del niño, por la colaboración afortunada que el público nos ha prestado siempre.

Denuncia—

Al mismo tiempo, la Sra. Clotilde de Barragán se ha presentado a la comisaría de la sección 37, en cuya jurisdicción se domiciliia y ocurrió el hecho.

CRITICA Llega hasta el Japón

Hoy nos visitó el ingeniero N. Haschidume, maquinista del barco motor Santos Maru

Un artículo sobre el esperanto publicado el 9 de diciembre del año 1925, motivó tal visita

UNA MEMORIA ASOMBROSA

N. Haschidume en compañía de los



señores F. Cleville y G. B. López y un redactor

Hoy recibimos una agradable sorpresa. Vino a visitarnos y a agradecernos una publicación sobre el esperanto, el ingeniero-maquinista del barco-motor Santos Maru, señor N. Haschidume, de veintisiete años de edad.

Un artículo y una buena memoria—

El día 9 de diciembre de 1925, en nuestra 5a. edición publicamos un artículo sobre una reunión del Congreso Esperantista que, como es del dominio público, tiene como misión nobla, hacer del esperanto un solo idioma, de forma que todos los nombres puedan entenderse en su lenguaje común.

Este número de CRITICA, que fué leído por los esperantistas de nuestro país, fué remitido, al señor Haschidume que en esa época residía en el puerto de Kobe (Japón).

Hoy, con motivo de llegar a nuestro país por primera vez, quiso conocer el diario que se ocupó de un idioma que sólo de 3 años entre todo la tripulación del "Santos Maru", y en compañía del presidente y secretario de la Sociedad Esperantista, con sede en nuestra ciudad, señores Francisco Cleville y Giordano Bruno López, se recuerdan a nuestro diario, para hacernos presente su agradecimiento por solidarizarnos con tan noble tarea como la esperantista, y para conocer ese diario argentino que llegó hasta el Japón. Como se podrá apreciar, la exquisita cortesía japonesa está en consonancia con su memoria sutil de una forma asombrosa. Realmente, nos dejó estupefactos esto de que después de dos años, se recuerden detalles como estos, a millares de leguas del país desconocido.

Las ventajas del esperanto—

El señor Francisco Cleville, que acompaña al ingeniero Haschidume, nos dice:

—Como usted puede apreciar, las ventajas del idioma esperantista, son efectivas. El señor Haschidume, habla bastante el japonés, y el esperanto encuentra en esa ciudad que visita, muchos y verdaderos amigos que están en todo sentido a su disposición.

Actualmente en el mundo, la sociedad esperantista, cuenta con cincuenta y cuatro sociedades. En Buenos Aires, la sociedad, con sede en la calle Carlos Pellegrini 224, cuenta con 776 socios.

Hay países que protegen decididamente el esperantismo. El gobierno ruso de los Soviets, no sólo subvenciona a las sociedades que se dedican a la difusión de este idioma, sino que ha emitido estampillas postales en ruso y esperanto. Parece que es hasta intención del gobierno, implantarlo en las escuelas.

En el Brasil, el esperanto se ha difun-



Una colección de

las revistas esperantistas que se editan en el mundo

No Queremos Tener "Un León a Nuestras Plantas"

La letra del Himno Nacional inserta en las nuevas libretas cívicas, tiene una enojosa estrofa para la madre patria

HAY QUE ENMENDAR LAS NUEVAS LIBRETAS ANTES DE QUE SEA TARDE

CONSTITUYE el comentario del día la nota ingrata que dan las nuevas libretas cívicas donde figura la letra del Himno Nacional sin la exclusión del decreto Roca. En España, el conocimiento de la estrofa malsana, ha levantado el consabido revuelo. No hay derecho en la hora presente ha producir enojosos resentimientos en una colectividad, incorporada definitivamente a la vida nacional, por obra y gracia de un culpable olvido. No podrá en efecto, alegar otra razón el señor Ministro de Guerra, para proseguir la benigna indolencia de las estrofas malsanas. El olvido es culpable y lo es mucho más que el desconocimiento. Y no será posible suponer que todo un ministro de guerra desconoce el texto oficial del Himno Nacional. Esto sería un colmo de desconocimiento.

El himno nacional argentino se ha transformado, en la historia contemporáneas, en la canción de la paz. Las estrofas que corean las puras bocas de los niños argentinos son aquellas puramente líricas donde se alaba con impersonalidad las virtudes de la raza y la maravillosa acción del progreso de la Patria. No es cosa de cantar la Nación humillando a otra. En la hora de la Independencia el natural rencor de los nativos se transmutó en el largo himno de López y así en 1810 eran lógicas y humanas aquellas voces, iracundas en decían:

"No los veis sobre Méjico y Quito arrojarse con saña tenaz", etc., etc., y aun era lógico y humano el novel orgullo del recién independiente que esteriorizaba las exageraciones de la libertad obtenida en el sitial del león rendido a los pies de la patria.

Pasaron los años y hasta un siglo. La nacionalidad fundió con su crisol de razas amigos y enemigos para dar con el arquetipo del argentino actual que ama a España y encuentra en su idioma igual las ancestrales virtudes de la madre patria.

Y después de más de un siglo precisamente un lamentable error oficial viene a producir nuevamente la enojosa confusión de sentimientos que orillara el general Roca con generosa videncia de un gobernante de nuestra nacionalidad. Es un error lamentable, un traspiés imperdonable el que ha cometido el general Justo. No hay derecho a menoscabar el sentimiento de la honorable colectividad española, que convive con nosotros, con iguales derechos y con iguales deberes nataliciós, la vida de paz y de trabajo que insinua los inmejorables destinos de la patria. Y no hay derecho a ello porque ninguna causa, absolutamente ninguna, permite la ofensa gratuita sin del león hispano rendido. Es más aun; el mismo López y Planes se empeñaría, de vivir actualmente, a zanjar la cuestión de un modo que mejor bien en el momento fogoso de su inspiración revolucionaria pero que no es imprudente, impoliciar y anacrónico. ¿O acaso el ministro de Guerra quería sacrificar un fiel amor y una honesta amistad con la hidalga España, en aras de una metáfora poética de discutible fortuna contemporánea? Todas las excusas son inadmisibles. Se ha lesionado torpemente una susceptibilidad racional. No queda otro recurso digno que presentar las excusas del caso, culpas y apresurarse a enmendar la letra del Himno Patrio inserta en las nuevas libretas de enrolamiento. Letra que ofende a España sin tener por ello la ventaja de aumentar el patriotismo, encendido y permanente en sus estrofas actuales.

EL INSTINTO DE LA MATERNIDAD EN EL BANQUILLO

La madre la abandonó, y cuando fué a reclamarla, ella tenía otra madre

Incidencias interesantes de un juicio ventilado en España

Una madre seducida decide abandonar su hija, confiándola a una tercera para que la lleve a la Inclusa. Esta se la cede a Otra mujer que desaaba tener una hija y que la hace inscribir como suya en el Civil. Al cabo de unos años la madre reclama su niña e interviene la justicia.

En su oportunidad, y de acuerdo con las informaciones telegráficas que nos llegaron de España, informamos a nuestros lectores de un episodio judicial que motivó en el proceso de la pena dora Victoria Fernández, con el acusador privado señor Redondo, la madre de la niña, Isabel Sánchez, y la figura principal de este proceso, que tan honda simpatía inspirara en el país hermano.

Una institución de los demás procesados. No considera que exista prueba suficiente para afirmar la entrega de las cien pesetas a María Vargas, y por ello no quiere acusar en base.

Recuerda que Victoria, que conoció, a su juicio, un delito de falsedad, atendió a la niña igual que podía hacerlo hecho la madre que mereciera tal nombre. Victoria recogió a la criatura por su alta maternidad y cuido la hasta la inscripción como hija suya, poniéndose de acuerdo con los dos testigos que acep taron el papel de tales sabiendo que el hombre que con engaños la hizo ser madre, y que se encontró en el trágico problema de tener que mantener a su hija, sin medios para ello, y abandonada por la sociedad que la condenaba.

Lo primero que la madre hizo en cuanto tuvo conocimiento de lo ocurrido fué reclamar a su hija.

Nunca mi representada ha pretendido desfigurar los sentimientos de Victoria. Ha reconocido siempre que en instinto de maternidad creaba en ella el anhelo de tener una criatura recién nacida para criarla como propia hija. Reconoce

CONVENIENTE ES EL EXAMEN PREMATRIMONIO

En este sentido se expresa el Dr. Tiburcio Padilla, quien se muestra partidario de una ley que lo imponga

LA INICIATIVA

Se realiza en estos momentos, en Italia, una encuesta científica cuya finalidad, es la dilucidación de un problema social muy interesante: si hay conveniencia en la sanción de una ley que establezca la obligación de un examen médico como requisito indispensable para contraer matrimonio.

No es la primera vez que en Italia, se debiera alrededor de asunto tan complejo. Ya se habló de él en 1919, cuando el doctor Leonardo Bianchi hizo conocer públicamente la iniciativa que en ese sentido formulara y que, desde luego, no es enteramente original. En Alemania, Dinamarca, y otros países, el matrimonio se rige por disposiciones legales semejantes, en cuanto a la salud de los contrayentes se refieren.

En cualquier modo, en la encuesta han desfilado ya opiniones favorables al pensamiento del doctor Bianchi. Merece destacarse la del doctor De Nápoli, de la Universidad de Bolonia, quien opina que debiera implantarse la obligación legal del examen médico prematrimonial, añadiendo, sin que podamos saber por que, que sería esta una de las más eficaces medidas que pudieran oponerse contra ciertas teorías de Malthus.

La iniciativa surgida en Italia, tiene antecedentes entre nosotros—

Acerca de esta cuestión, el doctor Tiburcio Padilla, a quien interrogamos sobre la conveniencia de una medida semejante que se sancionara una ley que impusiera una obligación así, nos ha dicho:

—Hay antecedentes entre nosotros. Hace algún tiempo, el doctor Trucco presentó a la Cámara de que formaba parte, un proyecto de ley que contemplaba la necesidad de asegurarse de la salud de las personas que se dispusieran a contraer matrimonio. Ese proyecto fué renovado luego por el actual diputado doctor Leopoldo Bard. Pero ninguno de ellos ha merecido atención hasta ahora, desgraciadamente.

—¡Desgraciadamente?...

—Por cierto. Yo concepto que la implantación de una medida legal de esta naturaleza, beneficiaría enormemente a la sociedad.

—Parece que hay quienes temen que limitara la población en matrimonios, y como corolario, que fomentase las uniones libres.

Lejos de limitar los matrimonios, los fomentaría, sin duda—

—Creo todo lo contrario. Porque, cuando concurriera el caso de personas que estuvieran en el abandono del que fué en el punto de vista de la salud, se encontrase en condiciones precarias, el examen médico prematrimonial le recomendaría de someterse a un tratamiento que al cabo de dos meses, por ejemplo, si se trata de lo que hemos dado en llamar el "mal contemporáneo", lo de resistuiría en un estado mejor o casi curado, a si mismo y a la sociedad, y sobre todo al hogar que haya de formar.

—¿Y en los casos de enfermedades?

—Pues, entonces... Vd. sabe que somete do un enfermo a un tratamiento severo, el cabo de algún tiempo se encontrará mejor. Será lo que irá ganando el matrimonio; casa es, la salud mejorada del cónyuge sano y la prole.

—De concluirnos entonces en que una ley de esta índole sería beneficiosa...

—Indudablemente. Y en todo caso se habría conseguido mejorar la salud pública, bajo el estímulo del matrimonio...

El abogado Salazar Alonso, que en un brillantísimo informe hizo la





se estaba tramitando, en medio de gran expectativa pública ante los estrados de la península.

El episodio giraba alrededor de la tenencia de una menor, que se disputaban la legítima autora de sus días, y una madre adoptiva que no supo hasta atendido la criatura y educación de aquélla con una verdadera y cariñosa madre, sino que hasta la había inscripto como hija suya.

La verdadera madre, que fuera puesta en la pícota cuando abandonó su criatura, explica ahora su actitud de entonces y de mujer despreciable pasa al lugar de víctima engañada y abandonada por su seductor, que viene a reclamar el fruto de sus entrañas en la primera oportunidad que se le presenta.

Tales son las dos figuras centrales del suceso que fuera largamente comentado en España y especialmente en Guadalajara y en el barrio de Lavapiés, de donde arranca la niña.

Isabel Sánchez se llama la verdadera madre y Victoria Fernández la adoptiva.

Otros personajes aparecen en un plano secundario. Ellos son el padre de la criatura, que, llamado a reconocerla, niega ser el progenitor de la chica, y la comadrona, María Vargas, que atendió a Isabel y le aconsejó que llevara la niña a la Inclusa, de donde arranca luego la serie de incidentes que se verifican ante la justicia, en siete años.

Durante éste, el señor Solís, representante del Ministerio Fiscal, hace un informe meticuloso y breve para mantener sus conclusiones definitivas. Dice que no acusa a María Vargas, porque no encuentra en el Código artículo que le autorice para ello, y por esto no puede estimar como delictivos los hechos que realizó y que dieron lugar a la actuación de los demás procesados.

Examina a continuación el informe pericial del doctor Pérez Marín, y dice que lo acepta en cuanto viene a confirmar la tesis de que Victoria estaba dominada por la pasión de la maternidad. Por ello estima que se debe aplicar la eximente señalada del artículo 8º, porque si el estímulo no era tan poderoso que produjera ceguera y obcecación, como exige la séptima de las eximantes, hay que aplicar por analogía otra circunstancia, que es a la vez autoriza la octava del referido artículo, ya que en ella se dice: "Y finalmente, cualquiera otra circunstancia de igual entidad y análoga a las anteriores".

Refuta después la atenuante de la imprudencia en la comisión del delito. Pide saber algo análogo a la obcecación; pero los hechos se realizaron voluntariamente, y sabiendo que se cometía un delito.

He solicitado — termina diciendo — con arreglo al Código Penal, la imposición de seis años y un día de prisión mayor para cada uno de los procesados; pero si la Sala estimase excesiva la pena, impondría aquella que considere más justa, pues a los hechos delictivos...

Informe del acusador—

El acusador privado, don Tomás Redondo, empieza diciendo que la justificación de su presencia allí está en que la madre de la niña, doña Isabel Sánchez, tenía un legítimo interés en reivindicar su nombre, que estuvo de hecho en boca, a raíz del suceso y fué calumniada por las murmuraciones y el comadreo, que presentándola como a una madre desnaturalizada y cruel, cuando en realidad no era otra cosa que una mujer desgraciada, que había sufrido el abandono del hombre que la hizo ser madre, y que se encontró en el trágico problema de tener que mantener a su hija, sin medios para ello, y abandonada por la sociedad que la condenaba.

Para el acusador, la figura de los dos testigos es secundaria.

Victoria y ellos cometieron el delito por imprudencia, sin tener conocimiento de la falsedad en que incurrían y de la gravedad de lo que iban a hacer.

La primera que se emite, aporta cien pesetas que Victoria le entrega. Es el agradecimiento de ésta el que le hace entregarlas a la comadrona, y no otra cosa, para quien las daba, en un obsequio, pero un precio para quien las recibió.

Relata a continuación el martirio de doña Isabel Sánchez; martirio que comienza con el abandono del que fué su novio, y que ya no cesa un instante hasta después de haberse cometido el delito que hoy se juzga.

Examina la prueba testifical, y dice que los testigos aportados por la defensa son bas cantado un himno en honor de doña María Vargas; pero no han podido desvanecer la realidad del hecho de la existencia de un precio y de que haya servido para que la hija indigna de doña Isabel a enviar la niña a la Inclusa, ya que no podía tener un ama que la criara.

Dice que el hecho realizado por la comadrona es el definido en el artículo 468 del Código Penal, que lo pena con cadena temporal.

Refuta, diciendo que donde la ley no distingue no cabeb distinuir. Por lo tanto, se debe condenar a María Vargas a la pena de seis años de cadena temporal, y a dos meses y un día de prisión mayor a cada uno de los procesados.

Informe de la defensa—

El abogado defensor, señor Salazar Alonso, luego de varias declaraciones, dice: "El sentimiento de maternidad, vive con fuerza arrolladora en el espíritu de Victoria Fernández ,sentimiento que obren a esta mujer hasta el sacrificio.

Dice que ni una sola palabra ha de pronunciar contra la verdadera madre. Ella tendió su mano a la defensa, y ésta amparia su toga antes de censurar o criticar a los desgraciados. Ya que también ha pasado por un verdadero calvario.

Examina a continuación con minuciosidad y acierto el dictamen pericial, y afirma que no ha habido en la locura, sino la sanidad y la bondad de esta mujer, subyugada por el instinto de maternidad. Reclama después, fundándose en la prueba testifical, la existencia del precio en entrega de la niña.

A continuación estudia el delito de falsedad para deducir que en este caso no existe.

No subestima que mediar la comadrona, sino que, recibido el encargo de llevar a la criatura a la Inclusa, veló por el encomendado al cuidado expósito de Victoria. Antes si hubiera cumplido estrictamente el encargo la criatura no viviría a estas horas. Es decir, que la procesada dió vida en lugar de muerte, por ello se le piden diez y siete años de presidio.

Termina diciendo que la Sala dictará una sentencia justa, y espera se los magistrados están convencidos de que no debe haber condena, no debe acompañarlo al Gobierno con la petición de indulto.

El informe del señor Salazar Alonso fué interrumpido constantemente con muestras de aprobación.

SOLO UNA LEY PUEDE MODIFICAR EL TEXTO DEL HIMNO NACIONAL

Para suavizar relaciones, se ha dispuesto que se canten sólo determinadas estrofas; pero todo ciudadano está obligado a conocer su texto íntegro

ASI NOS EXPRESA EL GENERAL DE VEDIA

Acerca de las razones que han determinado la inscripción íntegra del himno — con todos sus agravios para España — en las nuevas libretas de enrolamiento, hemos entrevistado al director de este, general de Vedia, quien tuvo la deferencia de expresarnos:

—Antes una ley de 8 de Agosto no modifique nuestro himno, éste ha de ser el aprobado por la Asamblea del 12 de mayo de 1813.

Todo ciudadano argentino está obligado, a cierto, sin mutilaciones no autorizadas legalmente.

Es cierto que por decreto del P. E. de fecha 30 de marzo de 1900, en las festividades oficiales y públicas, así como en los colegios o escuelas del Estado, sólo se cantarán la primera, la última cuartela y el coro de la canción, sancionada por la Asamblea de 1813.

Con motivo se dictaron esas normas las relaciones y facilitar la inteligencia y conocimiento con los ciudadanos extraños vinculados a nuestro medio, y asimismo con España. No ha existido supresión de estrofas, autorizada por el órgano competente; y de consiguiente, el himno nuestro es el de López y Planes en toda su integridad. Nada se canta de él solamente tal o cual parte, es otra cuestión.

En concreto, esto es todo lo que puedo informar a CRITICA sobre las razones que determinan la transcripción total del himno, en las nuevas libretas.

La labor de enrolamiento—

Interrogado acerca de la tarea actual del enrolamiento, el general de Vedia nos expresó:

—Como es notorio, la labor referenciada, termina el 19 de junio. Hasta ahora el resultado es satisfactorio en cuanto se refiere al funcionamiento de las oficinas.

Cerca de 1500 oficinas se han instalado en el país. Los sueldos pagados a los empleados son premiosos, y es importante esta circunstancia se han de gastar cerca de cuatro millones de pesos, los empleos son pues por breve tiempo. A pesar de estos inconvenientes que podrían restar actividad e intereses en la labor, ésta se desarrolla en forma satisfactoria. De las 26 mesas instaladas en la capital he visto funcionar seis. Cuatro de ellas trabajaban en forma optima una muy bien y la última regular. La práctica perfeccionará todos los resortes.

Habrá tiempo para todos—

—Juzgo que nuestros cálculos no han de fallar. Hemos consultado y previsto todos los motivos de contingencias. Aquí, por ejemplo, hay 350 empleados. Un 148 días, calculando media hora por libreta y una tarea diaria de ocho horas, cada empleado deberá enrolar 2288 ciudadanos. Calculando una deficción del 20 por ciento aproximadamente de empleados, superaríamos en mucho la cifra de 300.000 ciudadanos que en la capital deben enrolarse.

En provincias se pone buena voluntad en la labor; insistiendo diariamente en nuevas mesas donde se requieren.

Esto es todo cuanto puedo adelantar a este respecto.

HOY SESIONARAN EN SAN JUAN LOS CONSTITUYENTES

La asamblea reformadora de la Constitución provincial proseguirá hoy sus deliberaciones

LOS BLOQUISTAS

(De nuestro corresponsal)

SAN JUAN, 31. — Esta noche proseguirá sus deliberaciones la asamblea reformadora de la Constitución, anunciándose la incorporación de los convencionales bloquistas Forti y Albarracín, que se encuentran en los Andes y del representante demócrata Preciosa. Es probable que en la sesión de esta noche la representación bloquista presente la mayoría de sus proyectos referentes a la reforma de la Constitución.

Regresó de Entre Ríos el doctor Beiró

Ha llegado hoy de Entre Ríos, el ex ministro del Interior, doctor Francisco Beiró, después de haber permanecido varios días en su propiedad de Victoria.

Aunque su viaje no obedecía a propósitos políticos, ha debido tratar cuestiones de esa índole, a requerimiento de los radicales entrerrianos.

Reformas a la ley de Registro Civil y creación de Juzgados

(De nuestro corresponsal)

MENDOZA 31.— Esta noche se resolverá en sesión especial la Cámara de Diputados, a pedido de algunos de sus miembros, para sancionar definitivamente los proyectos relacionados con la reforma de la ley de Registro Civil y la creación de un nuevo juzgado letrado en la 2a. circunscripción judicial, habiendo sido enviados ambos proyectos últimamente en revisión del Senado.

Humorismo de verano, por Linaoe



—Es una vergüenza que en las nuevas libretas de enrolamiento hayan dejado un verso que ofende a España.

—Es justo...

—No, hombre... Qué va a ser justo...

—Es justo el que tiene la culpa...

—No será justo; a lo mejor es Alvear.

—Alvear es Justo...

—Justamente.

Es Inminente una Crisis en el Ministerio del Uruguay

Tres ministros se niegan a refrendar un decreto

(De nuestro corresponsal)

MONTEVIDEO, 31. — El Consejo Nacional de Administración acaba de designar a don Juan Rodríguez López, director de Impuestos Directos, institución dependiente del Ministerio de Hacienda, cuyo ministro, don Ricardo Cosio, no firmara refrendar el decreto de nombramiento por considerar que el puesto le corresponde al actual director don Alfredo Pedragosa Sierra.

El Consejo, en consecuencia, dispuso que el decreto fuera refrendado por el ministro de Industrias, doctor Mayo Gutiérrez, quien inmediato resistese a refrendarlo, habiendo declarado que no lo hará por las mismas causas invocadas por Cosio. El Consejo dió al ministro de Industrias 24 horas de plazo para cumplir la disposición. Anuncio, pues, la inminente renuncia del ministro Gutiérrez.

El decreto será refrendado por el ministro de Instrucción Pública, doctor Carlos María Prande, pero no será difícil que renuncien este último y alguna fuerte aparejada otra renuncia.

(De nuestro corresponsal)

MONTEVIDEO, 31. — Circula el insistente rumor de que el ministro de Hacienda renunciará dentro de pocas horas, adoptando la misma actitud el ministro de Industrias. Si el Consejo Nacional empeñase en que el decreto de nombramiento de don Juan Rodríguez López, sea refrendado por el ministro de Instrucción, este también renunciaría, haciendo lo mismo al ministro de Obras Públicas, Alvarez Cortés.

(De nuestro corresponsal)

MONTEVIDEO, 31. — Los consejeros nacionalistas, juntamente con el coronel don Julio Irureta Goyena, diputado Rodríguez López, sostenía, actual inspector de Hacienda, contra la candidatura de Américo Pedragosa Sierra, batllista, actual director interino de Impuestos Directos.

El consejero rivarista doctor Juan Campisteguy, votó a Pedragosa.

Dicen que el consejero Soca empeñó hacer triunfar a su candidato pero triunfar al batllismo, no sostiene a la resolución de la minoría colorada, que aconsejaba la elección de Pedragosa.

El nombramiento de Rodríguez López, si no refrendado por ningún ministro, carecerá de valor por así disponerlo expresamente la Constitución de la república. Rodríguez presta servicios públicos desde hace más de 18 años.

Rodríguez López es empleado desde hace 18 meses.

SE DESEA SABER

el paradero de Domingo Bayón y de su hermana Carmen, españoles de 40 y 24 años respectivamente, los busca su hermano Manuel: por asuntos de suma urgencia.

Se ruega a la persona que pueda dar informes al respecto lo haga a Paso 48.

Dr. Juan Pou
Médico Cirujano
CONSULTAS DE 15 a 17
3150 - Directorio - 3150
U. T. 4331, Flores

LA PREGUNTA DEL DIA

QUE PLAYA PREFIERE USTED?

"Cualquiera que no sea Mar del Plata" — dice Osvaldo Coscia—

OSVALDO Coscia, domiciliado en Corrientes 2041, nos habló en la forma siguiente:

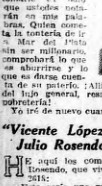
—Parodiando la conocida canción, puedo decir que me gustan todos menos la de Mar del Plata. Les juro que prefiero quedarme en mi pieza, muriéndome de calor, a pasar un verano en dicho balneario. Una vez en la temporada me he hospedado para tomarme el olor que ustedes notarán en mis palabras. Quien comenta la tontería de ir a Mar del Plata sin ser millonario, comprobará lo que es aburrirse y lo que es darse cuenta de su miseria. Allí, ante el costo general, resulta demasiado pobretería!

Yo iré de nuevo cuando sea millonario.

"Vicente López" — expresa Julio Rosendo—

HE aquí los comentarios de Julio Rosendo, que vive en Blandengues 2615:

—Este año una magnífica oportunidad para quejarme hablando de playas que no puedo visitar. Hay gente que, en estas circunstancias, aprovechan la ocasión para demostrar que no han aprendido a contenerse con su suerte. Y ese es un modo de infelicidad que ya no me atormenta. Por eso opino que la mejor playa del mundo es la de Vicente López. Y no



miento, lo que es la única que conozco.

"Montevideo", — opina Jacobo Palazzo—

JACOBO Palazzo, con domicilio en Cerrito 363, se expresó así:

—Creo es la mejor playa?. Montevideo. No puede haber dos opiniones distintas. Quien está que no prefiere a balnearios como ese, ya que no retatos que nos hacen de libreta, de San Sebastián con maravillosos. Pero, por esos mundos, no hay nada parecido a las playas de Montevideo. Mar del Plata será todo lo hermoso que quieran, pero en comparaciones, no en bellezas naturales. Quien haya estado en Mar del Plata y en Pocitos, me dará la razón con toda seguridad.



UNA COSTUMBRE QUE NO QUIERE DESAPARECER

Es la de hacer disparos de revólver durante la noche

HOY HUBO

Un caso en la esquina de las calles Patricios y Brándzen

Varias personas, que esta madrugada se dirigían por la calle Brandzen, al llegar a la esquina de Patricios hicieron algunos disparos.

El agente de policía de facción en Irala y Brandzen, vió los fogonazos iluminando la oscuridad hacia arriba, por lo que se supone que los balazos han sido disparados al aire. Hechos los disparos, los desconocidos se dieron a la fuga, y resultó inútil la persecución que realizó ese agente para darles alcance.

Por los detalles, fácil es ver que se trataba de una patota que, en tren de farra, venía de la Boca, y que ha querido asustar al vecindario al llegar a ese sitio.

Si bien el suceso en de poca importancia si nos atenemos a las consecuencias, pues sólo los disparos lograron despertar a algunas personas, debe ser fustigado porque es la repetición de una costumbre que, desgraciadamente, impera en la culta Buenos Aires.

Todas las noches, en los barrios apartados, y no pocas veces en los céntricos, se hacen disparos de arma de fuego.

Parecería que en muchos de los civilizados habitantes de la metrópoli está aun el indicio y revive las costumbres del malón.

En el caso que informamos, ha tomado intervención la comisaría 26, que procura individualizar a los divertidos tiradores, cosa harto difícil, desde luego.

En un choque hubo dos heridos

Esta madrugada poco antes de la una, se produjo un violento choque de automóviles en la esquina de las calles Juramento y Olazabal.

Por la primera de las calles nombradas circulaba a gran velocidad el automóvil número 282 particular, de Morón, y por la segunda arteria el 6743 de alquiler.

El primero era conducido por su dueño Manuel Justi y el segundo por el chauffeur Duval Bergaua.

El de Morón no amineró la marcha al cruzar la bocacalle a pesar de que el de alquiler hizo sonar repetidas veces su bocina y al cruzarse los vehículos chocaron violentamente.

UN BAZAR Y UNA TIENDA FUERON TOTALMENTE DESTRUIDOS POR EL INCENDIO DE LA MAÑANA DE HOY

El fuego hizo su aparición en la juguetería de las calles Sarmiento y Cerrito

Varios negocios vecinos estuvieron también en peligro de desaparecer entre las llamas

SE SOSPECHA QUE EL INCENDIO FUE INTENCIONAL

La acción de los bomberos fué tan eficaz

Esta mañana, poco antes de las 10, se produjo un voraz incendio en un paraje céntrico de la ciudad causando extraordinaria alarma entre los vecinos.

Se inició el fuego en un comercio de juguetería y bazar establecido en la esquina de las calles Sarmiento y Cerrito y se propagó con rapidez extraordinaria destruyendo otro negocio lindero y poniendo en serio peligro a otros varios.

La actividad desplegada por los bomberos y la eficacia de su acción evitó que el incendio de esta mañana alcanzara las proporciones de una catástrofe.

El negocio incendiado—

En un local de un sólo piso, de construcción antigua y que ocupa una extensión de 20 metros por Sarmiento y otros tantos por Cerrito y un fondo de 40, funcionaba desde hace algun tiempo un comercio de bazar y juguetería propiedad de la firma Huttman y Molins, cuyo capital se ignora todavía.

Esta mañana, en circunstancias que el comercio estaba al cuidado de uno de sus dueños, aún que a chaya podido establecer el origen del fuego se inició un incendio en el local que se propagó en forma extremadamente rápida destruyendo por completo todas las existencias.

El aviso—

Eran las 9.50, aproximadamente, cuando el vigilante de facción en la esquina advirtió que de las puertas y vidrieras del bazar salía una columna de humo y casi simultáneamente salió el encargado del negocio dando voces en demanda de auxilio.

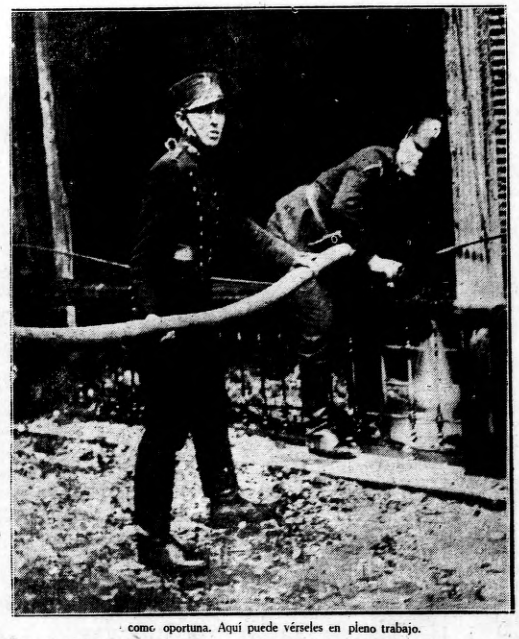
Desde un comercio vecino se avisó entonces telefónicamente a la guardia del cuartel central de bomberos y mediante los toques de sillato reglamentarios el agente solicitó la presencia de sus superiores.

Propagación rápida—

En el negocio había una cantidad de cajones conteniendo paja de la destinada al embalaje de las mercaderías frágiles y a esto se debió probablemente que las llamas se propagaran en forma tan rápida, que al cabo de un minuto ya todo el negocio estaba convertido en una hoguera.

Las llamas se elevaban a gran altura y se advertía también una espesa columna de humo que se advertía desde distintos barrios de la ciudad. Impulsadas por el viento las llamas llegaban hasta las paredes de la casa de enfrente donde está instalada la sastrería de Alvarez y Cabana.

Los vidrios de las vidrieras se rompieron por efectos del calor y el incendio estuvo a punto de propagarse a este local. Oportunamente fueron bajadas las cortinas metálicas las que quedaron destruídas en parte por el fuego, pero esto evitó la propagación y cuando llegaron los bomberos aislaron enseguida el fuego.



como oportuna. Aquí puede verseles en pleno trabajo.

Otros negocios en peligro—

Al mismo edificio, en un local con entrada por la calle Cerrito 284 funcionaba un negocio de tienda y peletería propiedad de Vicente Molina.

Este negocio fué también totalmente destruído por el fuego y el damnificado estimó el monto de las pérdidas en la suma de 4.000 pesos declarando que existe de seguros.

También corrió peligro un local completamente las instalaciones y mercaderías de la tienda y el bazar.

Se tendieron seis líneas de mangueras atacándose el fuego por todos lados y al cabo de media hora se logró extinguirlo completamente.

Quedó entonces una dotación a los efectos de la remoción de los escombros, tarea relativamente fácil en razón de que en los negocios incendiados había escasa mercadería.

Las paredes y techos corren riesgo de derrumbarse, por o que se ha dado intervención correspondiente a la Municipalidad.

El público—

Inmediatamente después de iniciarse el fuego se congregó en las inmediaciones del lugar del siniestro un público numeroso, se llegó a obstaculizar la labor de los bomberos, por lo que el comisario de la 2a. señor Serra Brau, estableció un servicio especial para contener a los curiosos.

También quedó interrumpido el tráfico de tranvías y automóviles por las calles Cerrito y Sarmiento, por espacio de más de una hora.

Intervención policial—

Inmediatamente después de iniciarse el incendio concurrieron al mismo el comisario Serra Brau, el auxiliar de guardia y otros empleados de la sección mencionada, quienes iniciaron las averiguaciones del caso.

Como se presentara sospechoso el origen del incendio y opinan los bomberos que pudo ser intencional, se procedió a la detención del encargado del bazar, no es de propiedad de la firma Huttman y Molins.

Estos al ser interrogados manifestaron que ignoraban el origen del fuego y alegaron que la póliza de seguros ha vencido.

Sin embargo, se efectúan las averiguaciones del caso, pues frecuentemente en los incendios intencionales los comerciantes aseguran que carecen de seguros, estableciéndose más tarde la inexactitud de esas afirmaciones.

Creen los empleados policiales que, en el caso de no ser int nal, debió producirse por imprudencia de los comerciantes, que arrojaron fósforo o cigarrillo encendido sobre la paja amontonada en el salón de ventas.

Las pérdidas—

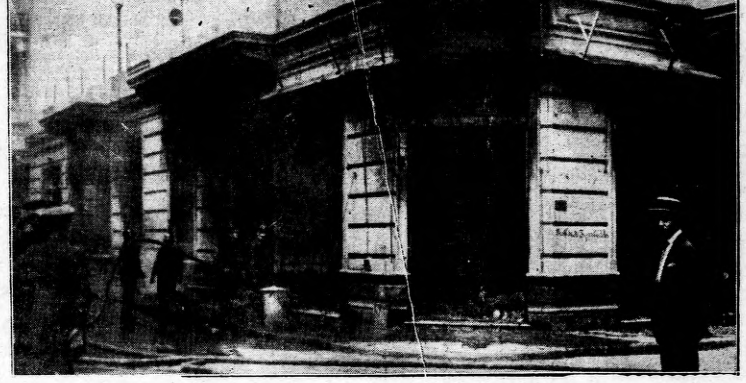
No se ha podido establecer debidamente todavía el monto de las pérdidas ocasionadas por el siniestro.

Los del bazar las estimaron en 15.000 y en 4000 el dueño de la tienda, pero hay también otras en la casa Alvarez y Cabana y en la peletería, que no han sido avaluadas.

Luis Belandos, dueño del edificio que ha quedado destruído por el fuego, tampoco ha concurrido todavía a la comisaría para justipreciar las pérdidas que le corresponden.

Se ha iniciado la instrucción de sumario de estilo y se dió cuenta al juez en turno.

Vista parcial del sitio incendiado



n los momentos en que las bombas desarrollan toda su actividad.

Palabras justas. Las palabras enérgicas del senador Wheeler salvan el prestigio moral del pueblo de Estados Unidos

"Todo puesto estratégico, fiscal o militar en Nicaragua, se encuentra bajo el talón inexorable del Departamento de Estado y de los banqueros. Nicaragua se encuentra sumida en la más triste esclavitud".

Pertenecen estas palabras, textualmente, al senador yanqui Burton K. Wheeler, quien las ha pronunciado en una conferencia pública ante un auditorio de miles de personas. Repitiendo los ataques que hiciera en el Senado contra el mensaje enviado por Coolidge respecto a Nicaragua, declaró Wheeler que el pueblo de los Estados Unidos quiere que las fuerzas de marinería desembarcadas en aquella pequeña república sean retiradas, agregando:

"El honor de este país está comprometido, y sus legítimos intereses materiales han sido puestos en peligro por desalmados banqueros



El senador valiente

internacionales y por sus fantoches del Departamento de Estado".

Expresiones más graves, enérgicas y terminantes, no ha levantado en el mundo la actitud del Gobierno de Estados Unidos. La acusación es directa y responsable: el senador Wheeler acusa sin ambajes y plantea la verdadera situación del conflicto, culpando de ello únicamente a los mandatarios de la Casa Blanca, convertidos sólidamente en agentes de los banqueros de Wall Street. Las palabras del senador Wheeler son dignísimas: salvan por lo menos el concepto moral del gran pueblo americano. Añadidas a las declaraciones de los senadores Borah y Robinson, representan seguramente un fuerte núcleo de la opinión pública. El pueblo de Estados Unidos parece no solidarizarse con la violenta tropelía cometida por el Gobierno yanqui en Nicaragua.

Todavía hay en Estados Unidos hombres, como el senador Wheeler, capaces de enfrentar con clara visión la realidad internacional, y capaces, también, de jugarse enteros por las causas del derecho y la justicia.

AL INTERVENIR EN UN ACCIDENTE, UN VIGILANTE FUE AGREDIDO

Lo lesionaron a puñetazos y mordiscos

Anoche, a las 22, aproximadamente, en momentos que José Urtesiaba examinaba una placa automática en su domicilio, Rodríguez Peña 217, se le escapó un tiro, sin que, afortunadamente, causara desgracias.

El vigilante Hipólito Arrejín, que estaba de facción en la esquina más próxima, concurrió inmediatamente a fin de averiguar el origen de la detonación, pero en la puerta de la casa numero 219 sostuvo un incidente con el vecino Félix Jiménez que estaba ebrio, quien lo agredió a golpes de puño, lesionándolo en el rostro.

Luego infirió al representante de la autoridad un mordisco en el brazo derecho.

Con la ayuda de otro agente, el agresor fué detenido y conducido al local de la comisaría 8a., donde se le procesa por atentado a la autoridad.

Se inició la instrucción del sumario de práctica y se dió intervención al juez doctor Benítez.

Tranquilizados los ánimos se estableció que sólo había un herido de una dentellada y que se trataba de una pelea entre compañeros de farra.

Ocupan la habitación señalada con el número 12 de la mencionad finca, Juan Clasni y Víctor Bonet.

Ambos salieron ayer de paseo y bebieron excesivamente. Cuando por la noche regresaron a la casa, discutieron por un asunto sin importancia y se trabaron en pelea provocando tal consiguiente alboroto en el conventillo, cuyos ocupantes daban gritos y corrían en distintas direcciones lo que hizo suponer que en la casa había un crimen.

Acudieron varios vigilantes deteniendo a los dos ex compañeros estableciendo entonces que Clasni presentaba una herida de regular importancia en el rostro, producida por un mordisco de su contrincante.

Este a su vez presentaba lesiones leves producidas por los golpes de puño.

Ambos fueron detenidos y conducidos luego a la comisaría.

Lo embistió un camión resultando gravemente herido

El hecho se produjo esta mañana, y la víctima es un anciano de 67 años

Una de las tantas víctimas de accidentes de tráfico ocurridos hoy, es Miguel Ma lorca, español, de 67 años de edad, viudo, y comerciante en la calle Nazca 1776.

Embestido por un camión—

A las 7.20 de hoy, el mencionado anciano se dirigía a sus ocupaciones, habiendo tomado por la calle Cnona. Al cruzar esta calle, frente a la casa que lleva el número 2896, fué atropellado por un camión, derribándolo al suelo.

El camión es de las Obras Sanitarias de la Nación y lleva el número 14374, dirigiéndolo Emilio Jurtal.

Mallorca, que es corto de vista, no vió venir al camión, cuyo conductor no tuvo tiempo de detener la marcha.

La víctima resultó con heridas de importancia en las piernas y demás partes del cuerpo, siendo conducida en una ambulancia de la Asistencia Pública, al Hospital Alvarez, donde ha quedado en asistencia.

PELEARON DOS COMPAÑEROS DE PIEZA

Esta madrugada, en el inquilinato de la calle Necochea número 1088 se produjo un desorden que motivó la intervención de varios empleados de la comisaría 24a.

Dentaduras Postizas

Se componen en el día por tres pesos: dentadura nuevas a cuatro pesos por diente. — Taller J. PERNAS Carlos Pellegrini 528.

U T M — 1417

NUEVAMENTE SE HABLA DE LA CLAUSURA DEL CONGRESO

—Los asuntos de la convocatoria.
—Renuncia comentada.
—Un candidato para la fórmula antipersonalista.
—El enrolamiento.

LOS ASUNTOS DE LA CONVOCATORIA

Nuevamente se habla de la clausura del Parlamento por el Poder Ejecutivo, es decir, del retiro de los asuntos de la convocatoria a sesiones extraordinarias. En realidad, esa versión no ha inquietado a nadie. El Parlamento se clausura por sí solo, en estos graves días de canícula. Los diputados no se muestran demasiado inclinados al sacrificio, cuando no se trata de asuntos meramente políticos. Más que al funcionamiento a los fines legislativos les interesa como tribuna de prédica partidaria, sobre todo en estos momentos en que se desenvuelven los prolegómenos de la campaña presidencial próxima.

Si la versión de la clausura no podido preocupar a algún grupo parlamentario, sin duda alguna, ha sido al bloque personalista, que desea mantener ese recurso del Congreso para posibles acontecimientos partidarios. Claro está que si el Poder Ejecutivo, en acuerdos de ministros, resuelve retiro de los asuntos pendientes de la convocatoria, no faltarán las cálidas protestas de los grupos opositores y especialmente del núcleo que preside el doctor Bard. Pero será una protesta de pura fórmula, ya que en el fondo de cada legislador se ha decretado el ausentismo a los fines de la propaganda política en el interior de la República. El decreto de clausura, si es que se pronuncia, no suscitará mayores comentarios y menos aun, sincero apasionamiento.


Diputado Bard

RENUNCIA COMENTADA —

La renuncia del senador por Jujuy, señor Sánchez de Bustamante, a su puesto de la autoridad partidaria, ha sido objeto de vivos comentarios. No aparece plenamente justificada en las razones invocadas. Y no tiene tampoco aspectos de actitud definida ese gesto, que por cierto, no es demasiado heroico. A esta altura de la lucha, en las circunstancias de actualidad, todo movimiento sugiere comentarios suspicaces. Y en el caso del Sr. de Sánchez de Bustamante, sus correligionarios y sus adversarios han coincidido en todo género de maquinaciones para comprender las consecuencias que esa actitud puede determinar en el escenario jujeño. Nadie, en verdad, ha podido dar con la verdadera clave de esa renuncia, aun cuando se desentrañan las sospechas de una posible evolución. El gesto del senador jujeño, aparece así, como un tanto misterioso.


Sánchez Viamonte

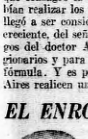
UN CANDIDATO PARA LA FORMULA ANTIPERSONALISTA —

Mientras las autoridades del radicalismo antipersonalista continúan sus gestiones para la organización de su convención, a realizarse el día 20 de abril próximo, siguen siendo barajados los nombres de los posibles candidatos para el segundo término de la fórmula presidencial. Para el primer término se desenuentan los nombres del senador Melo y del doctor Gallo. Y a la legión de los candidatos a la vice se agrega ahora, en estos momentos, el nombre del doctor Isaías R. Amado, organizador de las filas adversas al personalismo en la provincia de Buenos Aires. Como se recordará, el señor Amado fué uno de los primeros ciudadanos que plantéo abiertamente su disidencia con el señor Irigoyen, haciendo renuncia de su banca en la Cámara de Diputados, por no aceptar sus conclusiones políticas. Adversario entusiasta y enérgico del personalismo, y de autoridad indiscutida del jefe único, fué el que presentó a la convención de 1916, que consagró la fórmula Irigoyen-Luna, el programa partidario que debían realizar los mandatarios una vez en el poder. Pero ese programa no llegó a ser considerado por la convención, en virtud de la influencia, ya creciente, del señor Irigoyen. Son esos títulos, que invocan ahora los amigos del doctor Amado para señalarlo a la consideración de sus correligionarios y para justificar su candidatura para el segundo término de la fórmula. Y es posible que los convencionales de la provincia de Buenos Aires realicen un verdadero esfuerzo para imponer su nombre.


Gral. de Vedia

EL ENROLAMIENTO —

Las tareas del nuevo enrolamiento se desenvuelven en forma tarda y pesada. Los ciudadanos que concurren a las oficinas enroladoras a cumplir con el deber cívico, impuesto por la ley, no son atendidos convenientemente por los empleados. Muchas veces, se les despacha de la oficina sin darles siquiera el turno correspondiente. Otras, se les exige volver a la semana próxima con el objeto de conseguir turno. Nada valen las protestas ni las recriminaciones. Los tinterillos se ríen en las mismas barbas del público, haciendo chacota de esas protestas. Sobre todo, cuando quieren protestar son ciudadanos pobres, que no han podido pensar en la eficacia que en ciertos casos alcanza un billete de cinco pesos o un par de billetes de la modesta unidad. En circunstancias que el interesado apele a ese "recurso convincente" no tendrá necesidad de reiterar reclamaciones ni protestas. Su demanda será atendida inmediatamente.


Dr. Amado

¿Conoce ese detalle sugestivo, el general de Vedia, director de las tareas del enrolamiento general? ¿Sabe que el ejército, que tiene a su cargo esa función de la democracia argentina, aplica ese envuelto en esas impropias maniobras del personal subalterno de las oficinas enroladoras? Si en manera tan criticable se agravia a los ciudadanos que se enrolan en el distrito de la metrópoli, ¿qué agravios no estarán sujetos los ciudadanos del interior que deben hacerse presentes en oficinas modestas, instaladas en plena campaña y donde el apasionamiento político tiene fácil expansión?

Si las tareas del enrolamiento prosiguen, como hasta ahora, en forma tarda, no alcanzarán, por cierto, para su realización los términos de la ley.

Después de Perseguirlo por Varias Casas, se Logró Detenerlo en la Azotea de una

El ladrón había pretendido robar a una mujer, la que, lejos de intimidarse, dió gritos en demanda de auxilio

En jurisdicción de la comisaría 13 se rematar su detención, hecha en forma efectuó esta mañana, a las 8 horas, la muy feliz, pues no hubo accidente al suprisión de un ladrón, a quien se ceso amenazar alguna, cosa rara en logró detener en la azotea de la casa hechos de esta naturaleza.
de la calle Segurí 1540.

Se debió la captura al sargento Francisco Tuozzi, secundado por los agentes Alfredo Chevaz y Juan de la C... quienes persiguieron al malhechor por varias calles de los alrededores, hasta

Iba a robar'e a una señora—

Se llama el detenido Mario Elías, árabe, de 19 años de edad y 18 en el país, domiciliado en la calle Diecinueve 1096. Mario manifestó ante el juez de las 3 horas que había entrado en la casa de la calle Segurí

Monte Diciero 1598, pretendiendo robar a la ocupante de la misma, la Sra. María González de Rodríguez.

Esta, a pesar de ser amenazada con una pistola automática por Mario, no dejó de gritar y pedir socorro desde el primer momento que sorprendióse al

LA MATERNIDAD ES EL TEMA DEL DIA EN PARIS

Es extraordinario: el humorista M. León Frapié logra hacer hablar en serio a todos los franceses

Presunta M. León Frapié: —La maternidad, sin matrimonio, es una condición necesaria o deseable en la mujer?

Frapié es un humorista, pero esta interrogación la formula seriamente, tan seriamente, que ha conseguido plantear una polémica en la que participan con igual denuedo los más distintos teorizantes. Acaba la primera infantería de Frapié fatigarse y la sociología sufrirán a reducir en reuniones donde la tribuna libre dió pábulo a las ocurrencias de oradores extraordinarios: el multimillonario naturalista, el médico que no cede un átomo en su concepto científicista, la capitana del Ejército de Salvación y el miembro costarriqueño de la Sociedad


Aquí aparece el autor de las declaraciones que tanto revue lo causaran a Francia

hacer una humorada. El inofensivo escritor nunca dejó de sonreir, si su hilaridad es el de Bernard Shaw o el de Chesterton, cuya gracia envuelve la trascendencia de los grandes problemas humanos. Frapié cultiva un humorismo ligero y pueril, que le llevó una vez a instituir un premio al peor libro del año.

Sin embargo, ante el éxito inusitado de su presente, Frapié se puso también grave. Insistió ya en tono que no admitía la menor sonrisha de broma. El público, vivamente interesado, concurrió a agitar el tema, desenvolviéndolo en todos sus múltiples aspectos. La moral, la

pié arrojó al aire, tuvo la virtud de encender los ánimos. París lo discute hoy trascendente. Se trata de un problema social de enorme importancia. Hasta el propio Frapié se ha convencido de ello. Sostiene Frapié que la maternidad es el deber de todas las mujeres francesas — ¡no es también el deber de las mujeres de cualquier parte del mundo! — debido a la disminución del porcentaje de nacimientos. Y afirma que el matrimonio es una formalidad ignorada por miles de personas en Francia, y que este estado de cosas es el resultado de varias razones, entre las cuales hay que citar la carestía de la vida y las opiniones sociales arraigadas. Además, alega Frapié que las solteronas francesas sufren al ver limitadas sus actividades sociales y económicas, obligándoselas a una vida de reclusión — sistemáticamente que concluye por enfermarlas. En consecuencia, sostiene aquélmente que la mujer francesa debe ser madre a pesar de las obligaciones morales o sociales que consideren secundarias. Esta conclusión favorece, naturalmente, a los hombres — dicen quienes no están de acuerdo con él. A lo cual responde Frapié con su excelente buen humor:

—¿Y no favorece, igualmente, a las mujeres?

La maternidad se ha más sagrado en la mujer, que sobre todo, antes que esposa o amante, es madre. En tal sentido debe entenderse la tesis de Frapié, quien arguye finalmente que nada debe contribuir a malorrar esa virtud.

Capablanca debió ganarle al ex campeón

SE HA EXAGERADO

Lasker no es violento ni agresivo, al contrario, es la quintaesencia de la diplomacia. Lo que ocurre es que es un incorregible distraído

Con motivo de las recientes declaraciones del doctor Lasker y de la réplica de Mr. Lederer, se han desatado en muestros distintos órganos de publicidad — por la precipitación del momento — seguramente algunas afirmaciones exageradas y sin duda una impresión muy gráfica del mundo del tablero, no corresponden por completo a la realidad.

Se ha pintado al doctor Lasker como a un alemán agresivo y violento, rebelde-desafío por la edad, supliendo con empuje la robustez mental que otrora le proporcionara tantos triunfos, y fumando unos cigarros asesinos!

Salvo esto último — arrogada y mala costumbre que no tiene nada de intencional — todo lo demás es absolutamente inexacto. En primer lugar, Lasker, si bien ha nacido en Prusia, en las cercanías de Berlín, no es alemán ni por su raza, ni por su aspecto físico, ni por su temperamento personal. Judío típico, basta contemplar un momento su nariz ganchuda y presencia insignificante, para no confundirle jamás con los germanos rubios, grandotes y chatos que vemos a diario. Bohemio incorregible, abomina de todo ese método "científico" tan grato a los alemanes.

Lasker no es violento ni agresivo, al contrario, representa la quintaesencia de la diplomacia. En esto difiere de la franqueza a veces brutal, de Capablanca. Lasker no dice ni escribe una sola palabra para reflejar la verdad, sino que lo hace en el interés en el efecto que van a producir sus expresiones.

La comedia previa a su match con Capablanca, imponiendo condiciones ridículas primero — para dificultar la realización del encuentro y exacerbar el interés universal — renunciando a su título después, ante el desconcierto de los ajedrecistas, y aceptando por último la lucha como por favor hacia los aficionados del orbe entero, es algo maravilloso que le permitió reunir una bolsa descuada en algunos, y que tardará mucho en igualarse: 26.000 dólares.

Estamos convencidos que nadie se halla mejor que el propio doctor Lasker de la inexactitud de cuanto alega; pero tales denuestos son necesarios para que el mundo no se ocupe de nuestra multitud de acontecimientos que se avecinan: gran torneo internacional de Nueva York, a iniciarse a mediados de febrero; próximo match Capablanca-Alekhine, etc., etc. Lasker sabe — y los aficionados argentinos también — cuánto influye la propaganda y hasta el escándalo para provocar la realización de matches, aun muy desequilibrados.

¿De dónde se habrá inferido que el ex campeón mundial se halla en un período de declinación mental, fuera de redabadecimiento?

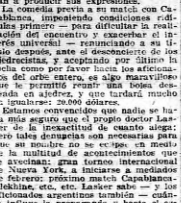
Nada más contrario a los hechos reales. En los dos últimos torneos en que intervino, Nueva York 1924 y Moscú 1925, el "eternamente juvenil Lasker (Ibell)" precedió a Capablanca; en el primero por 1 1/2 puntos y en el otro por 12 punto. Su actividad intelectual como profesor universitario inter diversas filosofías y autor teatral está en pleno floreciemiento. No debemos olvidar que Lasker cumplió recién 58 años el 24 del mes pedo, y 38 años bien llevados no significan falta de vigor mental ni mucho menos chochez.

Hay quien explicó las declaraciones de Lasker por el deseo de justificar sus derrotas de 1924, ocurriendo a disculpas infantiles. ¡Pero si en 1924 Lasker ganó magnífico y holgadamente el torneo de Nueva York, ese mismo que fascalizó Mr. Lederer! ¡Cómo va a justificar derrotas que no han existido! No se debe, tampoco, después de estas victorias, negar a Lasker toda probabilidad frente a Capablanca. Nosotros somos los primeros en reconocer al campeón actual como al primer ajedrecista del orbe, pero no descartamos la posibilidad de que, como dijera el mismo Lasker, éste haya encontrado ya las "fallas de la férrea armadura del campeón".

Cómo Capablanca debió ganarle a Lasker en Moscú, y, sin embargo, la partida fué tablas—

ANALISIS PUBLICADO POR PRIMERA VEZ EN LA ARGENTINA

Negras: Lasker


Blancas Capablanca

Juegan las blancas

En la posición del diagrama Capablanca jugó 1. R1 A, a lo que Lasker respondió 1.... 1 C7 T, igualando la partida.

Un analista posterior de Duras, notable ajedrecista que ahora dedica sus actividades a la diplomacia, demostró que Capablanca pudo haber ganado jugando 1. P4 A! con la amenaza 2. A6 D+; 2. P C; 3. A5 T+; 3. R A; 4. T A7+. Si las negras retiraran el caballo para evitar el jaque en 5 D, seguiría 5. T XT. A X T; 6. A x P, y no existiendo defensa, no habría manera de enderrar este alfil con 5.... P3 C R. Si, en cambio, se hubiera jugado la torre, seguiría 5. A X P C, R X A; 6. T X C+; ganando un peón.

No faltará quien sonría de la jugada inicial 1. P 4 A y pregunte: —¿Por qué no dar el jaque en 6 D inmediatamente? ¿Para qué sirve 1. P 4 A ?

La respuesta, aunque algo oculta, es sencilla. De no existir el peón blanco en 4 A R, las negras dispondrían de la siguiente defensa: 1 A 6 D+; 2. T 8 C; 2 T 1 A D; 3. A 6 R+; que anula la jugada de Duras resulta imposible.

CONMOVEDOR FUE EL DESFILE

En casa de Aurorita González, la pobre Caperucita, la caridad más noble y más pura, puso su palabra de consuelo y la generosidad de la dádiva

HUMILDES Y PUDIENTES

Humildes y potentados, en un gesto hermoso y lleno de emoción, han desfilado por la casa de la calle Bartolomé Mitre 1238, donde la pobre niña de las manos deformadas, y su abuelita, han recibido la caricia noble y elevada de los sentimientos caritativos que laten en nuestra ciudad, en el seno de familias distinguidas y de humildes obreros.

La caridad se ha mostrado con toda su belleza, esta vez, entre los seres grandes y chicos. A uno de nuestros redactores, le fué dado contemplar el emocionante desfile...

—Tome, viejita; en nombre de la señora, estos diez pesos.

—Tome, señora, en nombre de mi hija, y tenga fe en Dios...

Y así desfilaron una tras otras las personas que venían a aliviar la triste situación de la anciana y la niñecita.

Entre los donantes que dejaron su nombre, pudimos anotar a las siguientes personas:

Adolfo Costa, de la firma Costa y Vechi, (este señor indicó a la viejecita que pasara todos los meses a retirar cinco pesos) la señora Dña. Manuel Dominguez, chauffeur, domiciliado en General Arigas 1967, la Sra. de S, y Felipe Erles, también chauffeur, 2 pesos.

La mayoría de las personas que concurrieron, no dejaron sus respectivos nombres.

FUE DETENIDO POR AVERIGUACIONES O POR SOSPECHA UN MENSAJERO DEL CORREO

Se nos ha apersonado el mensajero de Correos Adolfo Piserno para denunciarnos el procedimiento abusivo de la sección 32a. que lo detuvo sin causa alguna en circunstancias que se hallaba parado en el esquina de Cabildo y Pampa, el domingo por la tarde, y como se hallaba de particular y no tenía documentos, la sección citada lo retuvo preso durante veinte horas, no haciendo atención a las protestas de Piserno quien pertenece al personal de la sección 38.

Se trata de un exceso de celo policial que convendrá no se repitiera. Resulta demasiado chocante el tener detenido a la gente a mano el recurso de comprobar telefónicamente la identidad del detenido para restituirle en el acto. Y entonces, ¿para qué la celda, contra una columna de las que sostienen los cables del tranvía y que están muy cerca de las vías.

A consecuencias del golpe resultó con lesiones de gravedad y perdió el conocimiento siendo conducido en una ambulancia de la Asistencia Pública al hospital Ramos Mejía donde se le practicó la primera cura y quedó internado.

Anoche, comisaría 3a. que comprobó el accidente, ha iniciado la instrucción del sumario de costumbre.

Estaba a cargo del tranvía el motorista José Grabos quien en el primer momento fué detenido.

SIN NOVEDAD EL CONFLICTO DE LOS OBREROS

La huelga sigue con toda intensidad, y los actos de propaganda con el propósito de mantener la fe en el triunfo

SON AUSPICIOSOS

El director de los talleres de Avellaneda de Mihanovich no quiere ceder en sus propósitos de desconocer el derecho de los obreros de

CONSTRUCCIONES

Prosigue con el mismo grado de intensidad el movimiento huelguista entablado por los obreros de construcciones navales de los Talleres Avellaneda, de Mihanovich y Cía. y la dirección del establecimiento, por las causas que son del dominio público.

En los últimos días go se registraron novedades, notándose una tendencia a la normalización, de la acción policial que se había sindicado por la obstinada persecución de los tranquilos obreros a quienes no dejaba transitar libremente por la filiberta.

El conflicto está en pie con toda intensidad

El conflicto está en pie con toda intensidad, nos dicen los obreros. En los últimos días hemos realizado diversos actos de propaganda, a fin de llevar a los ánimos de los compañeros la seguridad del éxito final. Nos proponemos, según lo adelantó CRITICA en sus ediciones del sábado, redoblar los ánimos y lo hemos logrado ampliamente. Hoy presentamos un frente único y muy firme a todas las maniobras de los capitalistas, que quieren romper nuestra organización.

Los términos del conflicto son los mismos—

Los términos del conflicto no han variado, sostenemos que se nos debe reconocer el derecho de reclamo colectivo establecidas y que regían desde hace muchos años y sobre esa exclusiva base es debemos estudiar las negociaciones.

El director del establecimiento que exigió el conflicto es, sin duda, el más entusiasta para que se solucione la huelga, pero quiere imponer su temperamento arbitrario y nosotros no hacemos de consentirlo.

Cuanto podrá durar más el conflicto, no lo sabemos, dicen los dirigentes, de federaciones de construcciones navales, pero si el director de Talleres Avellaneda de Mihanovich debe haber comprendido ya que de nada le vale echar mano a la policía que comenzó en un principio para decidir a los obreros a reanudar sus tareas en los términos incumbables a injustos que, el decía.

ABRE UNA NUEVA SUCURSAL EL BANCO ESPAÑOL

Será habilitada mañana, estando ubicada en el florecien-te barrio de Caseros, en el número 2867

UN LUNCH

En la calle Caseros 2867, será librada al público, mañana, una nueva agencia bancaria.

El vistoso y progresista barrio de esa zona de la capital, comienza, pues, con una nueva arteria de crédito, noticia que será recibida con la consiguiente complacencia de parte del comercio radicado en el sur de la ciudad.

Corresponde esa agencia al plan de desarrollo de actividades con que el Banco Español del Río de la Plata se encuentre empeñado y que es una prueba fehaciente de la vitalidad con que cuenta la institución bancaria mencionada.

Al inaugurar su nueva agencia, el Banco Español no hace otra cosa que ratificar el derecho de estado de que disfruta en el barrio de Caseros y la confianza que el público y el comercio especialmente, dispensan a la casa.

La habilitación de la nueva agencia tendrá lugar mañana, a las 11 de la mañana tarde a las 18, en el mismo local de siempre, celebrando el acontecimiento el Directorio y la Gerencia del Banco, ofreciendo un lunch a fin de declararla oficialmente inaugurada.

Un hombre golpeó con la cabeza contra una columna

Dormido, viajaba en un tranvía. Está grave

Esta madrugada, poco antes de la una, en la esquina de Luis Medrano y Bartolomé Mitre ocurrió un grave accidente a consecuencia del cual resultó herido un pasajero.

Viajaba éste en un tranvía de la empresa Lacroze, sentado junto a una ventanilla por la que sacó la cabeza para tomar el fresco. En esas circunstancias se quedó dormido y al llegar al vehículo a la esquina de las calles nombradas, golpeó fuertemente la cabeza contra una columna de las que sostienen los cables del tranvía y que están muy cerca de las vías.

A consecuencias del golpe resultó con lesiones de gravedad y perdió el conocimiento siendo conducido en una ambulancia de la Asistencia Pública al hospital Ramos Mejía donde se le practicó la primera cura y quedó internado.

La noticia se recibió en la comisaría 3a. que comprobó el accidente, ha iniciado la instrucción del sumario de costumbre.

Estaba a cargo del tranvía el motorista José Grabos quien en el primer momento fué detenido.

quienes se llevaron ropas, alhajas y diversos efectos cuyo valor todavía no ha podido establecer exactamente el damnificado.

NACIONAL

1—	Con $ 100.000		5524
2—	" "	50.000	15457
3—	" "	20.000	40517
4—	" "	10.000	16742
5—	" "	5.000	25384
6—	" "	5.000	40983
7—	" "	2.000	14384
8—	" "	2.000	21729
9—	" "	2.000	26479
10—	" "	2.000	29908
11—	" "	2.000	40000
12—	" "	2.000	43761
13—	" "	1.000	2274
14—	" "	1.000	3591
15—	Con $	1.000	3800
16—	" "	1.000	7445
17—	" "	1.000	7704
18—	" "	1.000	10151
19—	" "	1.000	13753
20—	" "	1.000	14058
21—	" "	1.000	19902
22—	" "	1.000	20484
23—	" "	1.000	28478
24—	" "	1.000	33374
25—	" "	1.000	34312
26—	" "	1.000	40541
27—	" "	1.000	43111
28—	" "	1.000	43808

EXTRACTO COMPLETO

CON 500 PESOS

11879 4921 48119 13967 37146 14944 37197 | 612 802 774 752 581 781 397 080 564 462 | 241 128 684 965 826 797 249 732 076 281 | 1461 824 626 939 384 778 172 797 297 833 | 162 872 457 390 928 637 472 976 252 327 | 37411 871 229 673 495 715 192 873 | 847 797 288 226 004 613 [illegible]

CON 200 PESOS

29207 2380 49200 25765 35609 36102 40420 | 406 760 245 010 102 897 975 925 873 483 134 | 16492 9987 805 446 926 812 006 138 420 | 426 161 997 570 570 [illegible] 7223 324 | 840 318 474 985 741 522 868 205 584 375 | 1295 1072 [illegible] 786 814 780 815 367 646 | 198 699 081 076 615 875 [illegible]

CON 100 PESOS

2208 17965 43325 19452 37517 21074 31663 | 815 849 [illegible] 1 [illegible] 1 [illegible] 506 679 795 | 667 862 292 621 513 112 455

CON 50 PESOS

21 978 587 112 494 975 111 517 624 838 | 877 476 464 637 928 321 173 644 089 315 | 1 [illegible] 1 [illegible] 1 [illegible] 1 [illegible] | 207 076 802 [illegible] 921 721 941 178 565 | 209 320 185 257 585 561 065 156 191 554 | 1 [illegible] 1 [illegible] 1 [illegible] 1 [illegible] | 584 635 537 055 277 508 894 [illegible] 1 [illegible] | 609 421 523 620 757 990 567 700 646 185

CON 40 PESOS

256 296 494 325 557 156 621 592 670 546 | 681 976 936 478 385 160 094 965 559 956 | 1 [illegible] 1 [illegible] 1 [illegible] 1 [illegible]

Lunes 31 de Enero de 1927

Teatros, Cines, Notas y Deportes

Crítica

SUPLEMENTO 5.ª Edición

UN MAMAO EN EL TRANVIA, por LAST REASON

El tipo ha salido de un boliche, del cual le han dado el ojo por cargoso. Va hecho, y está a una legua del copetín que lo mamó. ¡Qué peludo lindo para acollararlo a un catre y dejarlo dormir hasta mañana!... Pero no hay caso; como todo mamao, el tipo siente en el una necesidad ineludible de hacerle el gusto al formidable deseo de hacerse el loco por la rua. ¿Dormir con este hermoso estado de ánimo que lo empuja al amor y a la milonga? ¡Que se deje de embromar el del boliche con sus consejos y mesanas!... El tipo está contento... la calle es libre... todavía tiene vento en el bolsillo. A ver, ¿Tendrá vento entonvia? ¡Ufa! La han afanao la guita en el bolicho! ¡meacachen la madona! ¿Y ahura qué hacemo? Le que' dan diez gai; las dije d'última. Y bueno, se cachamo al bondi y se vamo a casa a levantar más meneguinasa...

Y es así como el tipo se ha parado en la esquina y hamacando la mona de un modo que marea, se ha dedicado a la difícil tarea de parar un tranway que se ha empeñado en no llevarle el apunte a su gestos de la mano en alto, con el capelo enarbolado en señal de peligro. ¿Por qué no pararán estos gringos sarnosos cuando un criollo les hace señas tan claritas? ¡Ah, sí, con que se las dan de bacanes con los pobres!... Ahura van a ver, hijo de perva. Y se les cruza en medio de la vía... ¡Oigalé los duros, y afiojaron! En efecto: ante el peligro de llevarse al domanga por delante, el motorman gallego ha hecho una serie de frigietas con la manivela, parando justo frente al colo.

—¿Es que se ha fijurado ustez que esto es cianura?

—¿Qué estás chariando, gayego de la porra?

—Quite ustez del camino u lo resvusico...

—Vos te parás, ¿sabés? y cuando yo te toque la campaniya, recién te doy permiso pa que te pongás en movimiento. ¿Ytia oído?

—Salga de ahí, critino...

Y aprovechando que el mamerto se ha hecho a un lado, el motorman arranca, con gran barullo de campanas. Pero el tipo, con la tarudez de todos los borrachos, se ha prendido a diez uñas de la garradera posterior, e intenta alzar la pierna hasta el estribo, se ha dejado arrastrar..., entre el horror de las mujeres y el campanilleo furioso del guarda que trata de detener al bondi antes de que ocurrame del todo al pobre diablo. Alfe. Todos los pasajeros se han bajado gruyéndose hasta con una tragedia las damas se horripilan de antemano, pero no por eso dejan de mirar... El guarda interroga:

—Cosa gué... Ma llvantese, diga, llvantesé, se le dice.

Al detenerse el bondi, el mamao



se ha dejado deslizar dulcemente al asfalto suelo, y ahí se queda, sonriendo, satisfecho de su hazaña...

—¡Parate, gayego e miércoles!...

—Suprema error. Confundiendo a un tano con un gaita, es exponerse a múltiples peligros, entre otros, el de quedarse en la calzada por toda la cosecha...

—¿Gayegue fo? ¡Porca mama túa!

Y va a seguir viaje, pero todos los viajeros descendidos para ver lo que le pasa al yacente, prorrumpen en airadas protestas, obligando a una nueva detención. El tipo, socorrido por los más solícitos, se pone de pié

che Giuseppe Garibaldi. Aquí mandamo nosotro los criocy, ¿sabés, che Vichenzino de la madona? ¡Oh!, ¿Y te habías pensao de dejarme en la calzada, habiendo en este bondi tan buena compañía? ¿Gringacho de la porcachonería al pomidoro!...

Y esto, claro, el guarda no lo sufrió.

—¡Silencio!

—Más qué silencio y la gran perra que te tiró de las pezuñas, gringo de la porra...

—¡Tinzio dico chó! In poco di rispeto, ¿sabe.

Pero el otro ya no le hace caso, entregado por entero a la tarea de hacerle un dentre a la señora que viaja en el asiento de atrás.

—¡Vea qu'es triste no tener namí habiendo tanta papa por el maundo!...

Es de suponer el pésimo efecto causado por el piropo a la señora, quien se pone más colorada que ceñeza de fósforo y mira para todos lados como buscando protección contra el bestio. Entonces el guarda cree da su deber intervenir un altra vita.

—Un poquito mase de rispeto al becho sese, señore pasaquiero...

—¿Lo decís por mí, che gribano.

—Tenga a bien no faltare al rispeto al becho sese, cabayere...

—Má, qué storia estás diciendo, che del becho qué...

—Del becho sese, ripito, del seso a que apartiene la señora

Aquí el tranway entero prorrumpe en una estruendosa carcajada festejando la feliz invención del tano en favor del sexo femenino, y el guarda raja echando pestes soto voce. Hasta la dama de marras se retuerce en un ataque loco de risa incontenible, y entonces el borracho ortodoxo llegado el momento de aplicar a la sociedad lo que le ocurre...

—Yo soy criocy, ¡jorobar! y no es un tano e porra quien me tose cuando le hago un dentre a una fulana: ¿No halla doña que yevo razón?

Es posible que el tipo tenga razón, pero la dama se baja en la primera esquina, y el hombre quédase otra vez huérfano de todo vínculo amoroso. ¡Mala suerte, canejo, tan linda que se presentaba el laburito! Pero él no es de esos que se embetrestinan con una mujer y ahí se plantan para toda la cosecha. ¡Qué esperanza! El, lo mismo le hace un dentre a una rubia que a una morena, y ahí no más...

—Sabe, niña, que me tiene bastante chalao con sus encantos?..

La llamada niña es una fulana que pesa noventa kilos y posee una de esas caras que imponen continencia hasta a un marinero de buen diente y con gozo atrasado. El marmertín la mira fijamente un rato: a sonrie, intenta limpiarse el funghi con la manga, y al fin sube con los cemás. Ahora, todo el mundo se ha dado cuenta de que se trata de un simple caso de congestión espirituosa, y la sonrisa del sujeto se contagia al bondi entero. Naturalmente que halagado por estas inequívocas muestras de la simpatía general, el mamertín se ha entregado a la más grata garufa con sus vecinos, y al oblar su chirola al guarda que lo mira con una bronca sensa grupo, el tipo insinúa una cachada.

—Aquí no hay soca de fachismo.

Cartas de París

CLAUDE MONET APRISIONO EL MATIZ MAS DELICADO Y FUGITIVO DE LA LUZ

A los 80 años, el contemporáneo de Rodin afirmaba aún su voluntad de superarse

Casi junto con Monet, murió también Jean Richepín, el fino poeta de los miserables

CON ELLOS PIERDE FRANCIA DOS RELIQUIAS

Correspondencia de EDMOND DE NARVAL
Especial para CRITICA

El telégrafo, a su tiempo, habrá llevado hasta allá la noticia de la muerte de Claude Monet, el maestro del impresionismo. Pues entre más tarde, cuando estas líneas vean la luz para vosotros ya esa muerte será sin duda una vieja noticia, como decía Musset en sus versos a la Malibran.

Aquí en París, la impresión perdurará mucho tiempo aún. Porque Claude Monet era una reliquia de la pintura francesa y no sólo por la edad. Todo el mundo lágrima en la tumba del viejo pintor, sino que Francia entera se ha puesto un poco triste viendole partir. Fué en realidad un artista maravilloso y un hombre cuya vida era la simple prolongación de su mismo arte. Tenía por el, sin una claudicación, el amor y el respeto más absolutos. A los ochenta años en 1921, aún afirmaba su voluntad de superar la propia obra, con una ilusión que supo conservar hasta el fin de sus días. Así, la muerte vino ahora a sorprenderle en su vejez, como la de un filósofo, y en un completo estado de gracia con el arte.

Contemporáneo de Rodin, era Claude Monet el último de una generación heroica y desinteresada de grandes franceses. Su nombre está unido a todo el movimiento impresionista. *L'oeil de Pissarro*, decía Mirbeau. Su manera, tan característica, y sus brillantes cualidades hicieronle pronto olvidar en el mundo de la pintura, revelando a los ojos de todos en el esplendor de sus aguas y en las reflejos de la luz, un aspecto totalmente nuevo de las cosas. Como lo ha dicho ahora con razón Alberto Flament, pintó lo que otros antes que él reconocían o adivinaban en la naturaleza, sin atreverse a traducirlo. El éxito rápido no fué para Claude Monet, ni el abandono ni el marcantilismo. Toda su obra, al contrario, siguió siendo un constante homenaje a la belleza y al arte. Pronto se convirtió en el mago de la claridad. Su paleta había aprisionado el matiz más fugitivo de las luces, el rayo de sol más inaccesible. Ahí quedan sus marinas de Normandía, esa tierra que supo hacer vibrar como ninguna el alma del artista, sus jardines feéricos, sus carnes suaves, sus vistas profundas. Ahí queda todo entero, sorprendido por su pincel bajo todos los aspectos imaginables. Ahí quedan *Los Parcos*, *Los Alamos* y *Las Catedrales*, tres verdaderas obras maestras de la pintura francesa.

Los últimos años de Monet transcurrían en Giverny, un *tout petit village* perdido entre los bosques, que se mira en las aguas del Este. Su residencia era célebre. El Paraíso Florido, solían llamarla. Había creado entre sus viejos muros un parque encantador, y las amables y lasflores fueron allí motivos de permanente inspiración para el maestro. Es preciso haber gozado del raro privilegio de penetrar en esos jardines maravillosos para comprender el porqué de su retiro absoluto de los últimos años, en el rincón provinciano donde la vida sonreíale verdaderamente, como un verdadero anticipo del Paraíso... El gran anciano sentíase bien en ese cuadro viviente que el combinara, robando los colores a la propia naturaleza. Ahora, antes de morir, no ha querido entre cortase una sola flor para su tumba. Seria sacrilegio, dice en su testamento, que constituye una prueba de enorme sensatez. Entrerradme, ha dejado escrito, como *n'importe quel homme du pays*, y que sean sólo los parientes a seguir mis despojos. Yo no quiero que mis amigos cohonzan la tristeza de acompañarme en ese día.

Los parientes y los amigos obedecieron. Sólo uno de éstos hizo excepción a la orden, siguiendo a pie el cortejo hasta la pequeña iglesia normanda que protege el blanco cementerio de Giverny: un hombre viejo, que se detenía a ratos en el camino para darse aliento: Clemenceau.

El gran amigo de Monet pudo recoger sus últimas palabras. Tres días antes de su muerte, éste le había reconocido aún, y le sonrió.

Nada es tan triste como un entierro, no se ven sino gentes que ríen, asegurábase Victor Hugo, volviendo de las exequias de Mlle. Mars. Pero esta vez no fué así. Cuando el hombre del pequeño hubo echado la última pala de tierra sobre los restos del gran pintor, Clemenceau hizo esfuerzos para contenerse, mordiendo con rabia su grueso bigote. Pero se conoció que lloraba...

La verdad es que el arte francés está de duelo. A Claude Monet sigue ahora Jean Richepín, cuya vida se ha extinguido anoche en el silencio de Passy, ese *quartier* quieto y señorial donde el



Jean Richepín

poeta volandero y cantor de los miserables había venido a concluir sus años en el sosiego familiar.

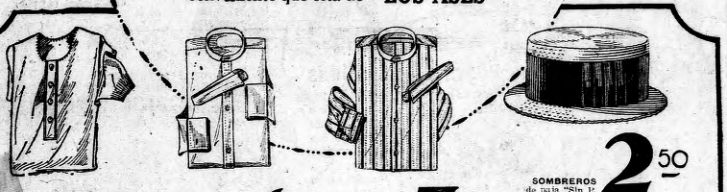
Tengo aquí sobre mi mesa dos retratos de Richepín. Uno es el que está en la primera edición de *Los Reros* ilustrado un artículo donde Rubén Darío estudiaba al autor de *La Parsefia*, y otro es el que trae esta mañana la primera página de *El Figaro*. Pudiéi en las épocas de escándalo, de 1873, cuando fué perseguido y condenado por ultraje a las costumbres; el poeta aparece allí en traje de gran casador, una de sus originalidades favoritas. Esorbi, erguido y sonriente. Este otro es sólo de tres años atrás. Richepín está con el frac verde bottella de la Academia, guiberto de canas y con una amarcura que se adivina sin esfuerzo. Al primer retrato corresponde la admirable pintura de Teodoro Rainville, que Darío transcribe en *Los Reros*.

La figura de Richepín era en aquel tiempo justamente una planta robusta y su aire lleno de gallardía. En realidad el gran poeta conservó hasta hace poco, a pesar de la nieve de sus barbas una dignidad estética asombrosa. La última vez que le vi (fué la última vez que se mostraba en público), hablaba en la inauguración del monumento a Sarah Bernard. Allí pudo verse cuánta energía animaba aún al noble anciano. Impasible bajo la lluvia fina de esa mañana, de voz cálida y emocionada dominaba con facilidad los ruidos de la calle. En los buenos tiempos, antes de su memoria prodigiosa permitíale hablar en abundancia y hacer citas de corrido no se sirvió jamás de notas en sus discursos. En cierta ocasión, adolescente aun, Victor Hugo se había mostrado ofendido recitar sin retomar el silento algunas centenas de versos de *La Leyenda de los Siglos*. La última vez ¡helas! el pobre Richepín leía... La gran Sarah, con todo, no tuvo nunca elocios más sinceros que los volcados por Richepín al pie de su estatua en la fría mañana de París. ¡Qué lejos estaban los tiempos de cuando el poeta bohemio y la trágica insigne se mostraban juntos al público en el teatro de la *Porte-Saint-Martin!* ¿Quién trabajó hoy en la vieja sala del bulevar? Creo que es Dorian, un actor de reputación.

Este poeta que ha muerto, duramente atacado en sus comienzos, conoció temprano el sabor de la celebridad. El garrote de León Bloy, "el verdugo de la literatura contemporánea" como alguien llamóle entonces, fué el primero en caer sobre las fuertes espaldas de Richepín. Esto y la batahola desencadenada por *La Chanson des Gueux* lanzaron pronto al escritor, por la puerta doble del escándalo y de su talento. En aquella época, tuvo el atrevimiento de llamar la atención identificando a los miserables, abando en voz bien timbrada en favor de los *gueux*, es decir, de los infortunados de los reducidos a mendigar, *pues en peut dire pauvre sans être gueux*, como dice el adagio. Naturalmente, el autor fué a parar a los bancos de la justicia correccional y los seis pasajes pecaminosos a juicio del jury fueron excomulgados a *tout jamais*. Según era lógico esas piezas interdictas, pasada la época de indigitación, de los Bloy y de los Laurent Tailhade, aparecieron impresas más tarde

GRAN LIQUIDACION

Que si Vd. se fija bien no la hallará más conveniente que ésta de "LOS ASES"



CAMISETAS de rico algodón inglesa cortas, en color y blancas, a . . . $ 1.60

CAMISAS de Poplin de Seda colores lisos, abiertas y con cuello igual, a $ 4.60

CAMISAS de muy buen Cefir americanas, con cuello igual, estampadas, a . . . $ 3.40

SOMBREROS de paja Sin jipi tipo "Panamá" formado la última moda, a . . . $ 2.50

BREECHS de gabardina kaki, con cordones muy fuertes, a . . . $ 7

PANTALONES de casimir, rayados, muy fuertes, a . . . $ 8

CORBATAS de pura seda y gran moda, a . . . $ 0,95

CALZONCILLOS cortos, blancos y rayados, clase superior, a . . . $ 2.10

GUARDAPOLVOS en color crema, muy buena clase a $ 6.50

"LOS ASES" Lozano y Cía

CREDITOS

MAYO U.T. 3860

Chacabuco Esq. Victoria

A LOS AMIGOS DE LA MUSICA

Hoy, a las 21, en el Teatro Colón, el maestro Arturo Toscanini dirigirá la Orquesta Sinfónica de la Asociación del Profesorado, en un concierto extraordinario.

Se ejecutarán las siguientes obras:

Primera parte: Sinfonía en mi bemol mayor, de Mozart; Concierto para violín, de Beethoven, y Sinfonía en re menor, de Franck.

Segunda parte: Sinfonía en si menor, de Schubert; Preludio de *Lohengrin*, de Wagner, y Obertura de *Tannhäuser*, de Wagner.

Las localidades se encuentran en venta en la Casa Wagner, Cangallo 1.

EL PRIMER CONCIERTO DE LA TEMPORADA

Mañana, a las 21, en el Teatro Colón, el maestro Arturo Toscanini dirigirá la Orquesta Sinfónica de la Asociación del Profesorado, en un concierto extraordinario.

Se ejecutarán las siguientes obras:

Primera parte: Sinfonía en mi bemol mayor, de Mozart; Concierto para violín, de Beethoven, y Sinfonía en re menor, de Franck.

Segunda parte: Sinfonía en si menor, de Schubert; Preludio de *Lohengrin*, de Wagner, y Obertura de *Tannhäuser*, de Wagner.

Las localidades se encuentran en venta en la Casa Wagner, Cangallo 1.

PANORAMA CINEMATOGRAFICO

VAN PASANDO ESTRELLAS, HEROES Y PARTIQUINES DE LA PANTALLA

Julinne Johnstone



la deliciosa estrella de la pantalla francesa, por su gesto de ingenua y conmovedor

Cinematografía española

Artista herido

Durante la impresión de la magnífica película española "El conde de Maravillas", que se está filmando por las Ediciones Forns-Buchs bajo la dirección artística de José Buchs, ha ocurrido un desgraciado incidente que, por fortuna, no tuvo las desagradables consecuencias que pudieron temerse.

Al impresionar una grandiosa y emocionante escena, en la que intervenían más de 40 caballos y una carroza, el caballo que montaba el protagonista, D. Pedro Larrañaza, cayó al suelo, arrastrando en su caída al jinete, el cual quedó en tierra entre el furioso galopar de los corceles que le seguían.

La serenidad del señor Larrañaza logró evitar el que fuese arrollado, y sólo hubo de lamentar una leve erosión en la cara, que no le impide continuar la brillante labor que desempeña, y en la que de fijo alcanzará un éxito grandioso.

"El caballo secreto"

El famoso jockey inglés Steve Donoghue y el conocido actor Carlyle Blackwell, protagonistas de "Tarjetas de oro" recientemente estrenada, reaparecen como intérpretes principales de "El caballo secreto" película de tema análogo que la Corporación Argentino Americana de «Films ofrece hoy mártes en los salones principales.

"El caballo secreto" un asunto relacionado con el turf inglés en el que a las peripecias de dos carreras emocionantes se unen las alternativas de un filón que contribuye a dar mayor animación al film.

La trama está desarrollada en forma que Donoghue pueda desarrollar al mismo tiempo de sus facultades de intérprete, su habilidad como consumado jockey.

Para los aficionados a las carreras es esta película un espectáculo interesante.

"LA DAMA INDOMITA"

ADOLPH ZUKOR Y JESSE L. LASKY Presentan:

A GLORIA SWANSON
EN "LA DAMA INDOMITA"
(The Untamed Lady)

filmada en la novela de Fannie Hurst adaptada a la pantalla por James Ashmore Creelman.

WILLIAM LE BARON
Productor asociado del Estudio de la Paramount en Nueva York

DIRECCION DE FRANK TUTTILE
Bajo la inmediata atención editorial de TOWNSEND MARTIN.

Fotógrafo, George Webber
PELICULA PARAMOUNT

REPARTO

Juanita Napier ..GLORIA SWANSON
Lorenzo Castleton. . . Laurence Gray
The Jorze . . . . . Joseph Smiley
Shorty . . . . . Charles Graham

ARGUMENTO

Cuando Juanita Napier tenía nueve años de edad, era ya un verdadero problema el complacerla. A los veinte años había quien se atreviese a contrariar sus deseos, caprichos y extravagancias a la heredera de la fortuna del acaudalado Napier. Juanita había tenido infinidad de pretendientes, más de una docena de novios y hasta fué formal palabra de casamiento a tres descendientes de distinguidas familias aristocráticas. Los compromisos de Juanita llegaron a convertirse, según una frase acertadísima del tío Jorge, en una tradición de familia. Rotas las relaciones con su tercero y último prometido, Juanita huye del hogar para ir a vivir, solitaria y tranquila, lejos del mundanal ruido, en una casita de campo, a considerable distancia de la ciudad alegre y confiada.

Camino de su retiro campestre, el automóvil de Juanita, conducido a ochenta kilómetros, se encalla en un fangoso arroyo, y la joven sentada ante el volante, con resignación estoica, a una alma caritativa que la saque del atolladero.

El enviado providencial que ha salvar a Juanita del naufragio, no tarda en presentarse. Este joven Lorenzo Castleton, quien, previos los saludos y cortesías de rigor en tales casos, transborda a Juanita de su automóvil al de su simpático salvador. Tan simpático y cante es Lorenzo que a Juanita le parece más agradable volver a la ciudad en compañía, que continuar el viaje hacia la solitaria casita de campo en donde dos horas antes pensaba encerrarse.

A los ocho días del casual encuentro, Juanita presenta a Lorenzo a su tío Jorge como su futuro esposo. El buen tío se sonríe irónicamente y datiempo al tiempo.

El primer choque entre los dos prometidos en matrimonio ocurre en una ocasión en que a Lorenzo se le ocurre hacer un viaje a Cuba en su yate particular. Juanita insiste en acompañarle, mas Lorenzo alega que se trata de un viaje exclusivamente de negocios y se niega a admitirla. Contrariada, Juanita se encierra en el yate, y cuando se encuentra el alta mar hace su aparición a bordo, causando la natural sorpresa a Lorenzo. Disgustado éste, al verse desobedecido, da orden al piloto del vate para que haga rumbo hacia el puerto más cercano, en donde piensa desembarcar a Juanita. Esta, al enterarse de las intenciones de Lorenzo, esconde un revólver de reglamento en el bolsillo del timonel, y ocasiona la desviación de la brújula. Una furiosa tormenta tropical sorprende a la fragil embarcación y la azota con tal fuerza, que seis de sus tripulantes reciben heridas de consideración. Descubierta por Lorenzo la estratagema de Juanita, la ordena que baje al cuarto de máquinas a substituir a un fogonero herido. Por fin el yate llega a un puerto y aunque Lorenzo hace lo posible por atraerse nuevamente el afecto de su prometida, ésta arroja el anillo a sus pies, y, sin despedirse de él, corre a esconderse en surefugi o de las montañas, en donde durante quince días lleva una vida de asceta. Al cabo de este tiempo, Lorenzo se presenta en la cabaña con la intención de hacer las paces con Juanita, más ésta no hace caso a sus súplicas y promesas y huye a caballo, como alma que lleva el diablo, de la persecución de Lorenzo. Al intentar saltar un profundo precipicio, el caballo que Lorenzo monta pierde pie y arrola al infortunado jinete al fondo del barranco. Conducido al hospital en gravísimo estado, el herido es sometido a una delicada operación quirúrgica, de la cual logra salir con vida. Durante la enfermedad de Lorenzo, Juanita, completamente cambiada, no se aparta un instante del lecho de su amado. Y entonces es cuando la dama indómita se da cuenta de que no es precisamente la fuerza física de un hombre la que puede domar a una mujer, sino sumisma debilidad.

Notas del concurso de bellezas fotogénicas de la Fox Film

Promete asumir grandes proporciones la próxima filmación de las pruebas cinematográficas, en un estudio en Buenos Aires, de las cincuenta señoritas y cincuenta jóvenes seleccionadas por el Jurado del Concurso de Belleza Fotogénica de la Fox Film para dedicarse un protagonista de cada sexo y cuarenta contratados a los Estudios Fox en Hollywood, California, para intervenir en las próximas producciones de esta empresa.

Entre las grandes novedades que nos ofrecerá la Fox Film en el año venidero figura una serie de películas extraordinarias interpretadas por artistas Argentinos de los seleccionados en el Concurso de Belleza Fotogénica recientemente celebrado en ésta.

Muy en breve comenzaremos a dar a la publicidad la lista de los seleccionados por el Jurado del Concurso de Belleza Fotogénica de la Fox Film como asimismo fotografías de los concursantes.

Cómo se hizo "El vagabundo de Amor"

John Barrymore en "El vagabundo de



Amor", una gran superproducción para la presente temporada. La gran figura cúspide de la cinematografía universal, acaba de terminar para Artistas Unidos esta nueva producción, de la que se adelantan los mejores informes

COMENZÓ HOY LA GRAN

LIQUIDACIÓN

Gath & Chaves

La Más Importante Entre Todas y la Mejor.

Vea aquí algunos artículos, estudie sus precios y venga inmediatamente.



357- Trajecito holadés, con blusa de piqué blanco y pantalón de popelí mercerizado; colores beige, marrón, gris, arena, violeta, naranja, coral, bluet, acero y habano; blusa adornada en el color del pantalón. Para años 2 a 7, a $

1.95

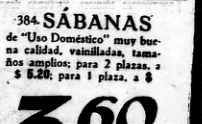
Casa Central (2.º piso)



384- SÁBANAS de "Uso Doméstico" muy buena calidad, vainilladas, tamaños amplios; para 2 plazas, a $ 5.20; para 1 plaza, a $

3.60

Anexo (1.º piso)



366- PERCHAS para traje completo; calidad especial, a $

0.45

Casa Central (3.er piso)



394 Silla de junco, para costura, a $

6.00

Gran Liquidación de Juegos de Jardín y Vestíbulo a Precios Irrisorios.

Casa Central (5.º piso)



392- PLANCHA eléctrica, fabricación alemana, para cornente de 220 Volts, con cordón y ficha, a $

8.90

Casa Central (5.º piso)



386 Salidas de baño, para hombre o señora, de género esponja muy afelpado; a cuadros combinados dos colores; medidas 2, 3 y 4, a $

7.80

Anexo (1.er piso)



374- VESTIDO de brin blanco y colores claros, cuello y botamanga formando ondas, con vivos en tonos opuestos. Para años 2 a 7, a $

2.25

Casa Central (2.º piso)



La Liquidación en el Departamento de COMESTIBLES

Porotos manteca, muy seleccionados; el Kg., a . . . $ 0.25

Arroz del Piamonte, el Kg. a $ 0.35

Fideos de pura sémola, amarillos el Kg., a pesos 0.65; blancos, el Kg., a . . . $ 0.50

Ciruelas americanas, nuevas; el Kg., a . . . . . $ 1.00

Casa Central (1er. Subsuelo)

372 Delantal para niña, o . . delantal-pantalón para niño, de buen percal blanco a rayas de color; festoneados y con aplicaciones de cretona. Para 2 a 5 años, a $

0.85

Casa Central (1.er piso)

379- FELPUDOS de coco liso color natural, de inmejorable duración por las buenas materias empleadas y su acabada terminación; 60x35 centímetros, a $

1.75

Anexo (1er Subsuelo).

377- ZAPATO de cuero de color o negro, para niño; suela y tacón puntead os; horma cómoda; artículo fuviano. Medidas: 34 al 37, a $ 6.90; 30 al 33, 5.90; 25-29, a $

4.90

ALGO MUY ESPECIAL. Gran de gran resistencia y de excelente calidad.



172- SORBETERA automática, para hacer helados, con tubo de aluminio de una sola pieza; no hay que dedicarle cuidado alguno; para 1 litro 60 centilitros, a $

8.50

Casa Central (4.º piso)



Dr. Llamas Toledo
DENTISTA
Horas de consultas de 14 a 18
PIEDRAS 670 (Primer piso)

Dentaduras Postizas
Se componen en el día, por $ 5.00
REFORMAMOS LAS USADAS
Laboratorio "Lautier"
SUIPACHA 530

PEDRO BOERO
Judicial.—En La Plata.—Lotes 8 y 9, Manzana 00, Sección 24, Calle 87 entre 19 y 20. Mide cada lote: 7m50 x 40 m. Sup. 300 metros. Base retasada: $ 1.35 m. c. Lote 45. Manzana E. Sección 28. Calle 11 entre 37 y 38. Mide: 7m50x40 m. Sup. 110 metros. Base retasada: $ 1.50 m. c. Juez 1ª Circ. de Tenencia de Inmuebles Pagliera. Secretaría Dr. Roberto Madero. Título en el expediente. El domingo 13 de febrero, en las mismas, a las 16.30, los lotes 8 y 9 y a las 17 el lote 45. Seña 5 o/o. Comisión 3o/o. Más datos, en la indicada secretaría o en mis oficinas, Bmé Mitre 754, U. T. 38, Mayo 2907.

"POLICLINICO BUENOS AIRES"
MÉDICO DIRECTOR Dr RAFAEL BUSICO
ANEXO-GRAN CURATORIO PARA HOMBRES-MUJERES
VENEREAS-PIEL-SIFILIS-914
Impotencia-Debilidad Sexual Enfermedades del Cabello-Diatermia Ultra Violeta Todas las Especialidades - Análisis.
ABONOS ECONÓMICOS. - CONSULTAS $ 5
BARTOLOMÉ MITRE 1946 DE 9 a 21

EN VERANO
VENTILADORES ELECTRICOS!
Cía. Hispano-Americana de Electricidad



AL GANAR GAUDINO EL GRAN PREMIO NACIONAL HA REALIZADO UNA DE SUS MEJORES HAZAÑAS DEPORTIVAS

La Gran Carrera ha Dejado de Relieve los Valores Técnicos de Nuestros Automovilistas y la Bondad de los Coches que Participaron en la Carrera

El Triunfo del Volante Popular, Antonio Gaudino, y el Brillante Comportamiento de París Giannini, Domingo Bucci y Pablo Guglieri Entusiasmaron

Bucci es un gran volante

Bucci ha perdido, pero ha sido el triunfador moral, conjuntamente con París Giannini, los dos hombres que han movido desde un principio la carrera.

La actuación de Bucci es realmente digna de encomio y de mejor suerte. Vencer en dos etapas. Llegar hasta más de la mitad de la etapa final y cuando el triunfo se vislumbra cercano, una mala jugada de la Diosa Fortuna, echa por tierra con todos los cálculos alegres.

En lo que le ocurrió a Bucci. Hasta San Nicolás, en la tercera etapa se mantenía en el primer puesto, pese a los inconvenientes por los cuales hubo de pasar. Allí perdió toda chance debido a la rotura de la dirección.

Sin embargo, la actuación de Bucci ha sido sencillamente colosal. Su performance en la primera etapa donde llegara a cuatro minutos del tiempo record, y fantástico record en la segunda etapa, son realmente extraordinarios.

Ayer cuando llegó a Morón, estaba un poco triste. No era para menos, venir en punta, esforzarse para ganar una carrera como el Gran Premio y que una desgracia malogre todo un esfuerzo, es como para renegar del Padre Eterno.

Lo que ha sido la carrera—

La carrera ha sido brillante bajo todos aspectos. La diferencia escasa que ha existido en todas las etapas entre los corredores ha sido la mejor demostración de la fiereza y de la voluntad de los hombres y del rendimiento extraordinario de las máquinas.

En la primera etapa, Bucci se clasificaba primero a tan sólo cuatro minutos de Giannini y seis de Gaudino. Guglieri, un corredor novicio, pero de relevantes condiciones, como lo ha demostrado, se clasificaba a ocho minutos de Bucci, siguiéndole Riganti a cercana distancia.

Esta primera etapa era la mejor nuestra de que la cosa era muy brava y que no significaba nada el haber ganado una etapa cuando quedaban aun por desollar dos, una de las cuales la más brava iba a definir la lucha. Si en esta primera etapa Bucci ha demostrado *de París Giannini*, hay que considerar que fué debido a la lluvia que cayó el día anterior y que dejó los caminos empantanados. Sin embargo esa diferencia de cuatro minutos entre el tiempo de Bucci en el presente año y el de Giannini el año pasado, no es una diferencia notable, debido a las circunstancias apuntadas. Si no hubiera llovido, con toda seguridad que la etapa Buenos Aires-Rosario se hace en tres horas y minutos.

Una prueba de ello es que Riganti hasta Carmen de Areco, marchó marcando un tiempo record en comparación a los de años anteriores, y no muy lejano en igual forma hasta Rosario, fué debido al mal camino que encontró después de esa localidad debido a la lluvia.

Si hasta Rosario, Glázmann, Gaudino, Guglieri y Riganti ocuparon con Bucci los cinco primeros puestos, en el trayecto a Córdoba se modificaron un tanto las posiciones. El ganador ha sacado a la vanguardia, pero Giannini dejó el puesto a Gaudino, quien está a sólo cuatro minutos, en el tiempo total, del primer clasificado.

Y, para que se advierta mejor la escasa diferencia que existe entre los corredores, sólo consignar que cinco horas y minutos, sólo hay una diferencia de una hora y veinte minutos.

La tercer etapa, era, la más brava, la más difícil. En efecto, ocasionó, el mayor contratiempo podía costar la carrera, como en efecto sucedió.

La lucha tuvo en su largo kilometraje, aspectos verdaderamente emocionantes. Bucci perdiendo en Río Segundo más de cuarenta minutos por la rotura del tanque de la nafta de la bomba al distanciamiento de Gaudino y Guglieri, quienes en marcha forzada parecen comprender la importancia que significa vencer en esa etapa tiempo y kilómetros. Sin embargo Gaudino pierde finalmente terreno a causa de serios percances, y queda sólo a la vanguardia Guglieri, llevando tras de sí a París Giannini, el que, comprendiendo que la partida no estaba aunperdida, a pesar del retraso que tuvo en la segunda etapa, dió batalla a los pilotores. Sin embargo, París Giannini no tuvo mejor suerte que Bucci y Gaudino, y perdió también cerca de 40 minutos en arreglar el eje de la dirección que se había roto.

Hasta Rosario la carrera siguió en sus aspectos generales sin otra variante que la posición excelente de Guglieri, a sólo unos minutos de Bucci. El hecho de que Gaudino abandonara en el trayecto de Córdoba a Rosario un solo coche, el de Riganti, habla también de la eficiencia de la prudencia con que corrieron la mayoría de los corredores.

De Rosario a Buenos Aires, era la parte brava del camino, donde los corredores habrían de emplear el máximo, para mantener unos su puesto y otros de contar ventaja. Bucci, debido a una mala suerte perdió nuevamente nosiciones y Guglieri quedó en esa forma solo dueño de la situación y del premio y cuando ya podía descontarse su victoria a cerca de 300 kilómetros de Buenos Aires en Arrecifes, ocurre lo inesperado y Guglieri queda fuera de carrera.

París Giannini, que en ningún momento había desmayado, tomaba posiciones y su lucha con Gaudino y Bucci era seguida con interés y emoción desde los controles, donde se tomaban tiempos y se hacían cálculos de los minutos, los segundos que unos perdían y los otros recuperaban.

En esta última parte la lucha fué emocionante. ¿Quién ganaría? ¿El veterano Giannini que había salido de Córdoba con cerca de una hora de desventaja sobre Bucci y Gaudino? ¿Lorrarían éstos recuperar el tiempo necesario para llegar a la meta vencedores sobre el "gran animador" de la carrera?

París Giannini, al clasificarse vencedor en la etapa más larga y más difícil de la carrera ponía de relieve sus excelentes condiciones de hombre experto, conocedor de los caminos y de la mecánica.

Y Gaudino al clasificarse con los honores necesarios para vencer a tan temible rival era también la demostración de que había habido en la conducción del Hupmobile un corazón firme, una voluntad férrea y una musculosa sangre.

La carrera se definía en esta última etapa, y recién cuando Gaudino pasó Puente Marques y tomó el camino ancho es que procura de la meta, se pudo tener la seguridad de su victoria.

Sin ganar ninguna etapa,

Gaudino ha corrido el Gran Premio Nacional con mucha inteligencia y conocimientos técnicos. Profundo conocedor de su coche, no se ha cansado en hacerle rendir esfuerzos extraordinarios sabía lo que daba como máximo y se mantenía en ese límite. Esto ha sido importancia dentro de la carrera.

Su tercer puesto en la primera etapa, fué la evidencia de que Gaudino estaba dispuesto a realizar una performance extraordinaria. Esa evidencia se confirmó con el segundo puesto conquistado en la segunda etapa, y luego la fe con que ha corrido en la etapa final, donde sufriera diversos contratiempos que no fueron causa de que su entusiasmo se enfriara.

Gaudino es un corredor sereno. Sabía que su coche realizaba las inconcebibles proezas de la gran lucha, y trató de conservar su coche sin esforzarlo inútilmente. Y este es el mayor mérito de Gaudino que ha sabido conservar su serenidad en su calma, cuando otros la perdían, buscando inútilmente de mejorar de colocación.

Gaudino no sacó ninguna etapa, pero sacó la carrera que es el mejor galardón que puede ostentar.

El Hupmobile que usó Gaudino—

El coche que usó Gaudino en su gran hazaña es un auto de serie Hupmobile al cual se le ha colocado una bajada de carrera. Con este coche ovra característica principal es la resistencia de sus materiales Gaudino ha corrido diversas carreras con resultados varios.

Como una demostración de la bondad del coche que no será de excesiva velocidad como otras marcas, pero sí muy resistente, diremos que en todas las carreras que ha tomado parte, siempre las ha finalizado sobre la recepción de Rosario-Santa Fe-Rosario, donde cae con el Hudson de Riganti.

Un coche con esta performance no vendido, bien puede adjudicarse una carrera como el Gran Premio donde la resistencia de los materiales juega un papel importantísimo. Desprendiendo en el resultado final.

Una buena clasificación de D'Annunzio—

El piloto D'Annunzio ha finalizado la carrera sexto en la clasificación general. Es la suya una performance extraordinaria.

Debemos tener en cuenta que D'Annunzio ha corrido con un motorito Chevrolet al cual le agregó una bujía de carrera, trabajo que le llevó la víspera de la prueba, razón por lo cual no pudo realizar ningun ensayo sobre la carretera.

Hay que hacerlo constar.

Roatta y de la Fuente hicieron una buena carrera—

Roatta y de la Fuente, a pesar de la clasificación tenida, han realizado una buena carrera. Hay que considerar que ambos corredores han corrido con una borra serie de contratiempos que les han hecho perder su posición.

Roatta en la segunda etapa, sufrió varios percances que habieran desanimado a cualquier otro volante que no tuviera su temple.

En cuanto a de la Fuente, digamos que, desde la salida, ha luchado contra una verdadera mala suerte. Y, para colmo, al llegar a Córdoba, su acompañante se enferma, teniendo que regresar a Buenos Aires lo quisiera acompañar en la tercera etapa.

De la Fuente ha tenido que luchar con diversos inconvenientes mecánicos, supo mantenerse entusiasta hasta el final, y llegar a la meta.

Otro de los que viene haciendo una buena carrera, ha sido Zini, a quien un mal fatal parecía perseguir, pues estuvo a punto de tener por delante al Puente Márquez, de chocar en otra oportunidad, hasta que, en Cuneta, un auto particular se le cruzó en el camino, y Zini vió a su fiel Oakland completamente destrozado.

Noyer, a pesar de no clasificarse, ha realizado una buena carrera, y está llamado a dentro de poco, lo mismo que Gómez y Pedrazoli, habiendo corrido este último con un Ford.

París Giannini en CRITICA

Como anunciáramos ayer, terminada la carrera, la primera visita de París Giannini fué para CRITICA. Cuando llegó a nuestra casa, en verdadera caravana de pibes, camillitas, le dió la primera bienvenida.

Giannini creía que había ganado la carrera, pues cuando se retiró de Morón, aun no había llegado Gaudino. Al darle la noticia, el veterano volante se contrajo con un rictus de tristeza, pero bien pronto una sonrisa alegre de labios se dibujó en su rostro.

—Gaudino es un gran corredor — dijo — y bien se merece la victoria.

París Giannini permaneció unos minutos en nuestra casa, recibiendo las felicitaciones de todos los presentes, y luego se retiró, no sin demostrarnos hasta el último momento.

Dos que son fatales—

Dos y Blanco tienen una suerte pareja, pero el Gran Premio Nunca pueden acertar a los primeros puestos, y no pueden no poseen condiciones ni por un coches.

Tanto el uno como el otro, son dos caballeros finos, cuyo arrollo, inteligencia y serenidad reconocen todos los aficionados. Por lo que respecta al coche, diremos que, tanto el Hudson de Maledón como el R. I. O. de Blanco, están a la par del mejor, y es tan sólo debido a la fatalidad, el que no tengan mejor colocación.

El éxito del Automóvil Club Argentino—

La satisfacción más grande que puede tener los dirigentes del Automóvil Club Argentino, es el constatar el éxito enorme que ha tenido el Gran Premio Nacional.

No hablemos de su desarrollo, que no ha podido ser más brillante, sino de la penosa organización que significa para la entidad esta carrera, cuyo éxito radica principalmente en la presentación de un camino adecuado.

El Automóvil Club Argentino merece en este sentido un sincero aplauso. Los caminos estaban en forma imposible y mejor presentación era imposible. La lluvia caída la víspera de la carrera parece que se hubiera consultado para hacerle perder más tiempo a la prueba, pero a pesar de ello el desarrollo de ella fué emocionante y brillante.

Tanto en los controles fijos en lo largo del camino como en los establecidos en las etapas, se ha trabajado con firmeza y honestidad. No ha habido un reclamo, lo que demuestra que las cosas se han hecho en debida forma, como acostumbra hacerlo siempre el Automóvil Club Argentino.

CRITICA y su información

Y ahora hablemos de nosotros mismos cuando hoquemos de inmodestos. Nuestra información de la gran carrera ha sido inmejorable. Detalle por detalle, hemos dado las notas más importantes e interesantes de la carrera, estableciendo varios records en el establecimiento de las mismas.

Nuestro enviado especial en Rosario señor Fariña, así como nuestros corresponsales en dicha ciudad y en Córdoba y localidades de paso, han trabajado con cariño y éxito.

Para el día de ayer habíamos colocado un teléfono directo en Morón y fué así cómo pudimos dar el resultado de la gran carrera en nuestras ediciones cuando recién hacía un minuto que había llegado Gaudino al control de Morón.

Es un poroto más que agregamos a nuestra larga lista de triunfos periodísticos.

Guglieri tuvo mala suerte

Guglieri ha perdido una carrera de pura mala suerte y lo más grave es que casi pierde también la vida. Cuando su chance era ya seguira puesto que Bucci y Gaudino, habían quedado rezagados, Guglieri a las puertas casi de Buenos Aires, sufre el accidente que casi le cuesta la vida, estrellando el coche contra el puente de Arrecifos.

Sin embargo, pese a esta desgracia, Guglieri se ha demostrado como un gran volante. Su comportamiento en las tres etapas no ha podido ser más brillante. De no ocurrirle esa desgracia, nuestros aficionados festejarían hoy la victoria de Guglieri y tendrían el convencimiento de que ha surgido un nuevo gran volante.

Con todo tenemos la seguridad de que Guglieri en próximas pruebas ha de tener mejor suerte y entonces su figuración ha de ser meritoria.

CHARLESTON DANCING
P. Mendoza 1455 — 21 Barracas 618
EL CABARET MAS LUJOSO DE SUD-AMERICA
TODAS LAS NOCHES RUIDOSO EXITO
LOS PALACIOS - IBY LANOFF
ILLY SIMONOVA - LOS CASTRINOS
LA SALA MAS FRESCA DE LA CAPITAL POR SU UBICACION
CARABELLI'S JAZZ BAND — TIPICA CRIOLLA MARCUCCI
Sección Soirée de 20 y 30 a 24 — Selecta Sección de 24

"LA BOTANICA"
ESENCIAS ESPECIALES DE LA FLORA ANDINA, "ELIXIRES" PARA LAS ENFERMEDADES. HAY QUE VOLVER A LA NATURALEZA PARA VIVIR EN ELLA SANOS Y FUERTES. CUANTO SE DESEVITA
Frasco chiquito, TE ANDINO, estomacal y bebida, evita indigestión. Hay tónicos para sacar toda la caspa del cuero y hacer crecer el cabello.
D. CARRERA — G. I. 2223, Florida — RIVADAVIA 8256

Hoy
Desde hoy rigen solamente 3, el sistema más nuevo y más eficaz para liquidar en 15 días todos los Trajes. En consecuencia, a 3 únicos precios, o sean: 29, 49, 69 tira Albion House, Maipú y Cangallo, durante esos 15 días todos los Trajes que antes valían desde 30 pesos hasta 120
También para los Trajes sobre Medida hemos establecido 3 únicos precios, o sea: $ 78.- 99,50 y 115.-, anulando todos los demás desde antes 90 hasta 170.

"Tuñin" Primero en la Colorada

Hasta tiempo que Gaudino, el popular "Tuñin" no pegaba una. Y no era por falta de condiciones, sino de mala suerte. "Tuñin" es de aquellos corredores que saben lo que hacen cuando empuñan un volante.

Su actuación en esta Gran Premio viene a ser la ratificación de su actuación en la carrera del año anterior, donde con un coche de cuatro cilindros clasificó tercero.

Gaudino es el corredor inteligente y conservador por excelencia.

Su actuación en la carrera finalizada ayer es la mejor actuación que es siempre el hábil conductor de coches, tanto sea en los caminos buenos como en los pantanos.

Gaudino desde el principio de la carrera, ha venido produciendo una buena performance. Su tercero en la primera etapa; su segundo en la segunda etapa, donde ha logrado clasificarse en forma de obtener el primer puesto, de nuestros ambientes. Es un hombre que nunca malogrará su coche en procura de un éxito natural. Calculador y de temperamento calmo, sabe que los coches, aun que le haga rendir el máximo, en la seguridad de que así vencerá.

Bravo "Tuñin". ¡Te has partado de acuerdo a tus antecedentes...!



París Giannini, el piloto de Studebaker, animador de la carrera y hombre que, a los 53 años ha demostrado estar dotado de cualidades que le hacen uno de los ases del deporte mecánico en la Argentina. El simpático viejito estuvo ayer en CRITICA, en seguida de finalizar la gran carrera.

LOS CAMPEONES BOQUENSES VISITARON AYER "CRITICA"

FUE ELECTO EL DR. BELTRAN PRESIDENTE

En la asamblea de ayer del Club Colegiales, obtuvo un amplio triunfo

Se realizó ayer, como estaba anunciada, la asamblea general ordinaria del club atlético Colegiales que debía considerar la memoria y el balance del último ejercicio y proceder a la renovación de su comisión directiva.

El apasionamiento existente entre los asociados, por el acto eleccionario, se puso de manifiesto en la reunión, pues concurrieron 276 socios a la asamblea, cantidad que dice bien a las claras del interés reinante dentro del club.

Como se preveía, obtuvo el triunfo la lista que encabezaba el doctor Juan R. Beltrán, prestigiada por la "guardia vieja" del club. No cabía suponer otra cosa si se consideraban los antecedentes de los que constituyeron ese comité y de los que figuraban en la lista de candidatos, todos viejos asociados del club que habían sido los que, merced a sacrificios indudables, han conseguido colocarlo a la altura que hoy se encuentra.

Si se cumplen las promesas, como es de creerlo, que hicieran públicas por intermedio de CRITICA, el presidente electo, cabe esperar buenos tiempos para el popular club en el futuro. Hay ya, dentro de la entidad, consistencia indiscutible y no falta sino hacer una buena administración, para volcar en forma definitiva hacia el progreso al club que en tan poco tiempo ha conseguido hacer se tan grande.

NO OBTENDRAN LOS PASES LOS "CHACAREROS"

Así lo han resuelto los clubs del interior, para hacer guerra a la "caza del chacarero" que se practica en esta capital

La caza de los jugadores del interior hecha por los clubs porteños y rosarinos, ha levantado una polvareda sin precedentes en las provincias. Por lo pronto, los clubes chacareros han resuelto no conceder pase a los jugadores que levanten el vuelo del terruño, y en tal situación está el popular Maidana, actualmente en Huracán y a quien Central Norte de Tucumán ha resuelto negarse rotundamente a su transferencia.

A este respecto, "El Orden" publica el siguiente suelto:

"Se nos informa de que el club Newell's Old Boys de Rosario, otra gloria del football argentino, ha designado representante en esta a su dirigente de la Liga Tucumana para conquistar a destacados footballers locales a fin de contar con ellos de que deben actuar en el futuro por el club rosarino.

No conocemos el resultado de las gestiones del representante oficioso de Newell's a los fines de la consignación que le ha sido encomendada, pero podemos anticipar el fracaso ruidoso de estas y otras gestiones tendientes a desmantelar al football del interior.

Como ya informó "El Orden" en la edición del domingo último, la Asociación Amateurs se ha anticipado a aclarar estos casos, dejando constancia de que ningún jugador de ligas afiliadas a la Confederación Nacional podrá firmar el libro de pases de la Amateurs y menos actuar por sus equipos, si no obtiene previamente el exequátur de las instituciones del interior.

Ahora bien, por lo que respecta a los jugadores de clubs afiliados a la Federación Tucumana, están comprometidos con ellos por tres años, de acuerdo a la reforma del reglamento de pases, y en consecuencia, siendo que los premios conquistados son necesarios a los clubs, el pase no podrá ser obtenido sin previo consentimiento de las instituciones federalomontas.

Esto pone término a la enojosa cuestión, por ahora: para el futuro, la Liga Cultural y la Federación Tucumana se aprestan a proponer la reforma del capítulo de pases de la Confederación Nacional en el sentido de cortar por lo sano con estas denuncias lamentables de los clubs de la metrópoli."

Dr. Juan Pou
Médico Cirujano
CONSULTAS DE 15 a 17
3150 - Directorio - 3150
U. T. 4331, Flores

Pastillas "MCCOY"
COMPUESTAS DE EXTRACTOS DEL ACEITE DE HIGADO DE BACALAO Y OTROS PODEROSOS TONICOS
ES EL MEJOR RECONSTITUYENTE PARA VERANO
SIN OLOR NI SABOR Y NO HAY REGURGITACION
Dr. A. G. C., Bs. Aires, nos escribe: "Me es grato participarles que las Pastillas McCoy en todos los casos que las he recetado han dado un excelente resultado, especialmente en los niños anémicos y linfáticos". EN VENTA EN TODA BUENA FARMACIA. MCCOY SE PRONUNCIA "MACOY"

Después de Consagrarse Campeones Absolutos de la Asociación Argentina Quisieron Saludarnos

"Era un deber de cortesía ineludible – nos dijeron – llevar al popular diario que tanto ha hecho por nuestro equipo, el agradecimiento de los que hoy se sienten orgullosos de ostentar el título máximo de campeones"

Los campeones absolutos de la Asociación Argentina posan, en nuestra redacción ante el



objetivo, acompañados de varios de nuestros redactores, en la visita que hicieron anoche a CRITICA, con motivo de su consagración como campeones en doblete.

Después de terminados los partidos, ayer tarde, fuimos gratamente impresionados por la visita de los jugadores del primer equipo de Boca Juniors que tuvieron la gentileza de venir a saludarnos, siendo ya campeones absolutos de la ex Asociación Argentina de Football. Llegaron a nuestra casa acompañados de algunos viejos socios boquenses.

Esta visita de cortesía, tiene para CRITICA un significado altamente valioso, pues dice mejor que nada de la posición preponderante que en el ambiente deportivo ocupa nuestro diario, por su criterio sano, su independencia absoluta y su invariable espíritu justiciero.

Es doblemente satisfactorio constatar este hecho puesto que pone en evidencia una de las características de CRITICA, cual es la de desvincular en forma absoluta, los asuntos de política futbalística con los intereses deportivos propiamente dichos. Conocen los aficionados nuestra opinión en cuanto a los que actualmente tienen el gobierno de la popular institución boquense. Los hemos combatido desde que llegaron a enseñorearse a la dirección del club, porque somos de opinión que no encarnan los verdaderos ideales boquenses; hombres de otras esferas, de otras aspiraciones que no son las deportivas absolutamente, no pueden ser vistos con agrado por los que han contribuido al progreso y la popularidad del tradicional club de los "pensiones". Este temperamento de CRITICA ha sido mal interpretado por los dirigentes del club que han pretendido hacernos pasar como enemigos de la popularidad del tradicional club de cierto, ya que los hechos, los inmutables hechos que constan, dicen claramente lo contrario. Ningún diario, como CRITICA ha hecho resaltar más, los sonados triunfos del cuadro campeón y nadie ha vertido más conceptos elogiosos acerca de la bondad del equipo como lo ha hecho CRITICA, que entiende, hoy más que nunca, que los doce campeones de la Asociación Argentina, constituyen el equipo técnicamente mejor de Sud América. CRITICA, es bueno hacerlo destacar una vez más, no ha ido nunca en contra de los intereses deportivos propiamente dichos.

Conocen los aficionados nuestra opinión en cuanto a los que actualmente tienen el gobierno de la popular institución boquense. Los hemos combatido desde que llegaron a enseñorearse a la dirección del club, porque somos de opinión que no encarnan los verdaderos ideales boquenses; hombres de otras esferas, de otras aspiraciones que no son las deportivas absolutamente, no pueden ser vistos con agrado por los que han contribuido al progreso y la popularidad del tradicional club de los "pensiones". Este temperamento de CRITICA ha sido mal interpretado por los dirigentes del club que han pretendido hacernos pasar como enemigos de la popularidad del tradicional club de cierto, ya que los hechos, los inmutables hechos que constan, dicen claramente lo contrario. Ningún diario, como CRITICA ha hecho resaltar más, los sonados triunfos del cuadro campeón y nadie ha vertido más conceptos elogiosos acerca de la bondad del equipo como lo ha hecho CRITICA, que entiende, hoy más que nunca, que los doce campeones de la Asociación Argentina, constituyen el equipo técnicamente mejor de Sud América. CRITICA, es bueno hacerlo destacar una vez más, no ha ido nunca en contra de los intereses deportivos propiamente dichos.

Pepino el camorrista,



la mascota de Tesorieri, también vino a CRITICA. Así, con esa pinta como se le ve, nos aseguró que, gracias a su perseverancia de custodiar la red del arco, los boquenses han triunfado "en doblete" y de "punta a punta".

Autógrafo de los jugadores. Este dice así:



Queremos demostrar una vez más a CRITICA nuestra simpatía por sus hojas deportivas que siempre y a pesar de todo, ha tenido para nosotros elogiosos conceptos, en forma espontánea y por lo tanto valiosa. A ello se debe nuestra visita de hoy al diario, ya campeones totales de la ex Asociación Argentina y en vísperas de disputar el gran match con Independiente por el título máximo del football argentino. Enero 30 de 1927. — Julio Bissio, Ramón A. Mutis, Benjamín Delgado, A. Garasino, Domingo Tarasconi, José Stábile, S. Medici, Roberto Cherro, Mario F. Fortunato, R. Dighero.

El popular Fortunato,



que ya está algo mejorado de su lesión en la rodilla, que nos aseguró que no se movería de Boca Juniors.

UN REFEREE AGREDIDO

Durante el match final el campeonato de tercera división de la Asociación Amateurs, entre F. C. Oeste y Platense, se produjo un desorden de importancia que obligó a la suspensión del encuentro, como lo noticiamos en nuestra 6a. edición de ayer.

Un espectador, al ordenar el juez la ejecución de un penalty a favor de Floricarril Oeste, entró a la cancha y tomó a golpes de puños al árbitro que dirigía la lucha. Con ese motivo se produjo una invasión de la cancha, ocurriendo un tumulto de enormes mayor.

Apaciguados los ánimos, pudo ser individualizado el autor de la agresión al árbitro, el que fué detenido por un agente de policía, pero luego, a pedido de los clubs contrincantes, fué puesto en libertad.

NACIONAL A LA FINAL

El poderoso conjunto de Nacional, de Adrogué, nuevamente este año se ha colocado en condiciones de disputar el título de ascenso, de la Asociación Argentina. Con su triunfo de ayer, obtenido en forma meritoria sobre el fuerte cuadro de Central Argentino, se ha clasificado para disputar el match final.

Los jugadores, que tienen gran entusiasmo, continuarán activar en esta semana el entrenamiento, en forma de presentarse al gran partido definitivo en condiciones de defender brillantemente todos los sacrificios realizados durante la temporada.

---

reses del club. Ha estado siempre frente a sus dirigentes de los últimos años, porque ha comprobado y esto es lo lamentable, que no se hacía gobierno deportivo ni administración provechosa para el club, puesto que todas las acciones de los dirigentes convergían siempre a un solo punto: a intereses personales, a conseguir personalidad que en sus verdaderos círculos no habían podido obtener.

Por eso nos satisface de verdad, la presencia de los jugadores boquenses en CRITICA, porque no hay nada mejor que eso, para desvirtuar la especie que están divulgando entre los asociados algunos dirigentes de que CRITICA está en contra del club Boca Juniors. Los jugadores, que son ellos el alma del club, que constituyen ellos el resumen de los prestigios de la entidad y que en ellos radica la base de solidez de la institución, son amigos de CRITICA y grandes amigos de nuestro diario, porque saben que siempre han encontrado en nuestra casa y en nuestras columnas el mejor apoyo que muchas veces no lo encontraron en sus dirigentes.

Y este contraste que han venido a establecer los jugadores, al concurrir a estrecharnos la mano y a agradecernos lo mucho que hicimos por el "club", mientras los dirigentes tratan de poner trabas al desarrollo de aquella misión cuando nos toca ir a su casa, es interesante para que conozcan los socios de Boca Juniors y no puedan dejarse engañar por quienes no creen sino en su propia inteligencia y quienes no admiten opiniones contrarias a las suyas.

El saludo de los jugadores—

—"Era un deber de cortesía ineludible—nos dijeron anoche Medici, Garasini, Mutis, Tarasconi, Delgado, Fortunato, Dighero, Cherro, etc.—traer aquí, a viva voz, el agradecimiento del equipo de Juniors, que en este momento ostenta con orgullo el título de campeón absoluto de la Asociación Argentina. Hemos querido acudir a los redactores de CRITICA, en este día, porque para nosotros, porque es con un saludo, con un fuerte apretón de manos, como nosotros podemos responder a las tantas amabilidades que CRITICA ha tenido para nosotros. CRITICA es nuestro diario favorito, porque siempre nos elogia, puesto que en muchas ocasiones hemos sido también observados por relativo tiempo, pero porque sabemos que en CRITICA existe una especial simpatía para nuestro equipo. Recordamos la campaña con que nos favoreció este diario para conseguir los refuerzos en Europa y estado ese hecho bastaría para guardarle un reconocimiento eterno, sino se juntaran a él otros tan dignos de ser recordados como ha sido la justicia que hizo llegar a nuestro equipo de nivel indiscutible viaje, en el ambiente deportivo respecto a las fantasías que se bordaron alrededor de nuestro campeonato en el extranjero.

Así así como al terminarse el partido final, la voz de orden entre todos nosotros fué: "A CRITICA muchachos", es de orden modo como nos hallamos aquí en este momento, lamentando que nuestros compañeros Tesorieri, Bidoglio y Cerrotti, no hayan podido venir por asuntos particulares que los retuvieron en sus domicilios.

También recibimos las felicitaciones de los jugadores por nuestro pronóstico de principios de la temporada, cuando afirmamos que el conjunto boquense ganaría de "punta a punta" el campeonato y también para eso nos dijeron los jugadores que habían venido al diario. Para dejar constancia de que habían sabido responder a la confianza que en ellos depositamos.

Después de beber con ellos un aperitivo más o menos estimulante, la muchachada boquense dejó nuestra casa.

Una declaración de Fortunato—

Aprovechando su visita a CRITICA, Fortunato nos pidió que aclaráramos su situación.

Como se sabe, fué este diario el que días pasados dió la noticia de que aquel sería eliminado del equipo, noticia recibida de frente antarfinada.

Apenas conocida en la Boca, se produjo el consiguiente revuelo y las casas no llegaron a saberse quien sabe por qué casualidad. Se dijo que era una información insidiosa, propalada por los enemigos de los actuales dirigentes y con ese motivo se produjeron algunos incidentes en la Boca. La noticia, en cambio, vino precisamente de parte de uno de los que en las últimas elecciones ha hecho más campaña en favor de la actual comisión directiva.

Bien. Fortunato nos dice que no ha pasado nada.

—Sí he tenido una incidencia—nos afirmó. Ni los dirigentes me han insinuado mi eliminación, ni ya he pensado en abandonar del club. Siempre estoy bien cómodo en Boca Juniors y por lo que yo puedo asegurar para los dirigentes, mi presencia es siempre grata como lo ha sido desde el primer día que ingresé al club. Debe haberse producido alguna confusión o a lo mejor alguno de esos "alarmistas" que en los mentideros futbalísticos nunca faltan, ha divulgado esa información lanzada, basándose en algún hecho privado que nada tiene que ver con las cuestiones deportivas.

Con esta declaración de Fortunato, no queda nada en pie sobre su separación de Boca Juniors.

Ni "de Prepotencia" Sp. Balcarce Pudo Resistir el Empuje Boquense

Pretendiendo "romper" a los contrarios a puntapiés, Sp. Balcarce no consiguió sino hacerse antipático al público que presenció el gran partido

Fué ciertamente lamentable que el encuentro perdiera buena parte de su atractivo, por la obstinada tendencia de Sportivo Balcarce a llevar un tren violento en las jugadas, contando para ello con la complacencia del árbitro, quien se mostró excesivamente débil para castigar estas infracciones. Fué así que, poco a poco, las jugadas fueron haciéndose cada vez más violentas hasta que terminaron por hacer imposible toda práctica de football, motivando continuas incidencias entre los jugadores, que hasta llegaron a tomarse a golpes de puño.

El público repudió estas acciones violentas de Sportivo Balcarce, que creyó con ello que podría adjudicarse el encuentro, pues consideraban el único recurso provechoso para oponer a la técnica de los dobles cerrojos de la ex Asociación Argentina.

Es necesario que estos jugadores cambien de táctica, por cuanto así no lograrán ganar un solo encuentro, salvo que actúe un árbitro en extremo complaciente como el de ayer.

Los incidentes—

En el segundo tiempo fué cuando empezó la matanza y cuando no pudieron balcones y algunos episodios que servirían para filmar una cinta en series.

El primero sucedió en la siguiente manera: el querer L. Corona quitar la pelota a Cerrotti, éste le aplicó un shot a los tobillos de Corona. Puntie, viendo a su compañero en el suelo, se le vino encima a Cerrotti y lo hizo una "zancadilla", con el cual quedaron en el suelo Cerrotti y Corona. Cherro, que venía a toda carrera, saltó y cayó juntamente sobre Corona.

Ahí se cambiaron unas cuantas trompadas hasta que consiguieron separarlos.

Faltaban ya pocos minutos para terminar el match, y cuando los ánimos estaban más caldeados, ocurrió un incidente entre un jugador de Sportivo Balcarce y uno de los linesmen oficiales, a raíz de que este último no había indicado el árbitro una supuesta salida de la bal. Finalizó la incidencia con un formidable "tab" que le aplicó el citado jugador, mientras ello la momentánea suspensión del encuentro para reanudarse luego, sin que el jugador fuera retirado del field, como correspondía, pues el árbitro no quiso tomar tal resolución.

Al finalizar el encuentro el linesman solicitó de la policía la detención del agresor.

Total "cana" para uno y "biaba" para otro.

Bisio hizo un gran match—

Si alguno de los jugadores de Boca, se destacó con caracteres netos en el match de ayer, éste fué Bisio, el joven insider, que actuó en forma encomiástica, sobresaliendo por su gran entusiasmo y su constante empuje.

La mayoría de los avances de Boca, fueron llevados por intermedio de Bisio, cuya presencia era un constante peligro para la valla de Sportivo Balcarce.

Creemos que si no se marra llegará a consagrarse como un jugador de grandes méritos, ya que reune todas las condiciones necesarias.

Un formidable goal de Delgado—

De los goals señalados por Boca, el tercero fué el que más agradó al público, ya que el mismo se produjo como consecuencia de una brillante jugada del "grone" Delgado, que ayer actuó en gran forma.

En uno de los numerosos avances de Boca, Bisio hizo un oportuno pase a Delgado en el centro del field, y el negro con una velocidad asombrosa corrió por su raya, eludiendo a cuanto contrario le salió al encuentro, para emitir luego la línea de salida, un recio tiro, que llegó de dar en la parte inferior del poste, introduciéndose en la red.

Fué tal el entusiasmo que provocó esta jugada, que prolongados aplausos saludaron al popular puntero derecho.

Barbera actuó mal—

La mayor parte de la culpa de las incidencias que sucedieron en el match final del Campeonato Estímulo de la ex Asociación Argentina, recae sobre el árbitro Barbera, que tuvo a su cargo el control de la brega, pero actuó desde el principio con mucha timidez, permitiendo la realización de jugadas brutales, que poco a poco fueron tomando cuerpo hasta que al último era imposible practicar football sin temor a sufrir accidentes.

Por otra parte, tuvo fallos desacertados, que el público protestaba de continuo, al igual que los jugadores, que aprovecharon de esa timidez para hacerle objeto de groseros insultos, ante los cuales no tomaba medida alguna.

En resumen, tuvo una actuación desacertada en extremo.

Luis Corona "caprichoso"—

Cuando estaba finalizando el match, faltaban tres minutos, el referee quiso hacer retirar a Corona del field, pero como éste se negara, suspendió el match con lo que dió por terminado el match. Pero de gente que se estaba haciendo puce ya no le quedaban a Balcarce más esperanzas y no se conformaban sino con romperle las canillas a los jugadores contrarios.

Exceso de público y falta de precaución

Ayer en Morón se reunió un público extraordinario. Cerca de 20.000 personas acudieron a presenciar la llegada de los corredores.

Esta crecida concurrencia demuestra el interés que el automovilismo ha adquirido en la masa popular, pero tiene sus inconvenientes.

Si ese público que concurre a estas manifestaciones guardara la compostura debida, aplaudiríamos su presencia, pero hay que reconocer que con la falta de cortesía que característica a nuestras multitudes y también a la falta de cultura de muchas personas, resulta hasta peligroso la presencia de tan crecido número de aficionados.

Ayer no ocurrió en Morón una catástrofe por pura casualidad. El público no tiene una noción del peligro que significa para su vida, y para la de muchos otros, el andar cruzando el camino en velor carrera en autos particulares o en bicicleta.

La imprudencia de ese público le lleva hasta el extremo de lanzarse detrás de un corredor, sin notar que detrás viene otro coche a toda velocidad. Cuando ayer llegaron De la Fuente y Gaudino a escasos minutos, no hubo varios muertos por simple casualidad. El público había invadido el camino y los coches en plena carrera no se podían frenar. Hubo, sin embargo, varios contusos.

La policía era bien escasa y bastante grosera en sus procedimientos.

Otro inconveniente fué la poca altura en que volaban los aeroplanos. Uno de ellos cayó y no provocó una verdadera catástrofe por pura casualidad, ya que fué a capotar en un lugar donde había escaso público.

¿Pero si cae en pleno camino? ¿Qué hubiera ocurrido?

Creemos que existe una ley prohibiendo los vuelos a baja altura, y las autoridades deberían vigilar de que esa ley se cumpliera.

TRUFFA, UN GRAN JUGADOR

En el match de ayer, entre Lanús e Independiente, volvió a destacarse como figura de grandes condiciones el jugador Truffa, de Lanús, que en los últimos partidos había tenido actuaciones extraordinarias.

Ayer estuvo en un gran día y puede decirse que fué el hombre a quien más le tocó trabajar en la cancha y el que más se desdobló durante todo el partido.

Es un jugador que vale de verdad.

INSCRIPCIONES DE LA CARRERA A PERGAMINO

La comisión directiva del Club Deportivo América ha resuelto prorrogar el plazo de recepción de aquéllas

En su sesión última, las autoridades del Club Deportivo América, organizador de la importante prueba ciclista Buenos Aires - Pergamino, que se realizará el 13 de febrero próximo, resolvieron fijar la fecha del día 5 del mismo mes para el cierre del registro de inscripciones de la citada prueba. Hasta esa fecha, los interesados podrán formular las anotaciones en la secretaría de la entidad organizadora, calle Estados Unidos 1567 o en los locales 25 de Mayo 743 de esta capital, y San Nicolás de Pergamino.

Los trabajos relacionados con la preparación de la tercera Pergamino, hállanse bastante adelantados, habiéndose recibido también la inscripción de varios corredores, Ramón Oliva y Oreste Isolio, de primera categoría, Francisco Pompei de segunda. Se tiene conocimiento, a la vez, que muchos otros destacados corredores se anotarán para tomar parte en la clásica prueba del América, que, en esta ocasión, promete superar con creces el éxito alcanzado en sus dos disputas anteriores.

Los organizadores han dado comienzo a las gestiones para la formación de la comisión de carreras, habiendo solicitado la cooperación del Automóvil Club Argentino, Club Ciclista Pergamino, Club Ciclista Moreno y Club Ciclista Luján. Los dos primeros han aceptado ya, quedando librado al A. C. A. la fiscalización de San Andrés de Giles, Carmen de Areco y Arrecifes, y al C. C. M. controlará el paso de los corredores en Morón, Merlo, Moreno y General Rodríguez, y el C. C. L. en Luján, Carlos Keen y Ruiz.

Para la designación de los demás fiscalizadores, han sido citados una buena cantidad de asociados, para el lunes 31 de enero, fecha en que quedará resuelto definitivamente ese asunto de capital importancia. La reunión mencionada se llevará a término en la secretaría del América a las 21.30 horas.



ALGUNOS EJEMPLOS DE NUESTRAS EXTRAORDINARIAS REBAJAS.

12.500 CAMISAS para hombres, con pechera negligé y puños doblados, de lino zephir, en colores y dibujos de alta moda, cuerpo blanco o todas blancas, (con repuesto de puños), cuyo valor es de $ 6.80 y 7.90, las liquidamos por **$ 3.45**

3.800 VESTIDOS para señoras y jovencitas, magnífico lote que comprenda 20 modelos de gran moda, en voile fantasía de hilo, crêpes o brines Panamá, en todos los colores y modelos, cuyo valor es de $ 14, 17 y 19.80, los liquidamos por **$ 6.90**

4.300 TRAJES marinero-pescadora, para niños de 2 a 10 años, confeccionados en brines muy durables, gustos claros u obscuros, cuello y puños azul, blué o marrón, con fina corbata de otomán, cuyo valor es de $ 9 a $ 12. Los liquidamos, cualquier edad por **$ 4.90**

3.000 CARTERAS sacotón, de cuero, para señoras y jovencitas modelo de gran aceptación, convenientemente plateada a elección del cliente, colores habano, marrón, negro, beige, rubí, granate o blué, cuyo valor es de $ 6.50 las liquidamos por **$ 2.90**

2.800 ZAPATILLAS en cuero cocodrilo, para hombres o señoras, con suela y taco de acero, convenientemente forradas, sumamente cómodas y muy durables, colores marrón o negro, medidas del 35 al 45, cuyo valor es de $ 5.80, las liquidamos, el par, por **$ 2.90**

2.800 TRAJES. para hombres, confeccionados en casimires importados, de lana, colores y dibujos de gran moda, confección esmerada, forros y entretelas finas, cuyo valor es de $ 65 y 70, los liquidamos por **$ 37.50**

3.900 PIJAMAS (saco y pantalón), para hombres, confeccionados con fina batista, colores bien surtidos, fuertes frescos y lavables, todos los tamaños, cuyo valor es de $ 12.50, los liquidamos por **$ 5.90**

10.000 SABANAS vainilladas, para camas de una plaza, en riquísimo tul de gran resultado, tamaño amplio, cuyo valor es de $ 5.50, las liquidamos por **$ 2.50**

30.000 METROS VOIL fantasía, para vestidos o batones, calidad muy buena, hermosa colección de dibujos pequeñas, de alta moda, 100 gustos y colores diferentes, cuyo valor es de $ 0.75, liquidamos el metro por **$ 0.29**

7.600 SALIDAS DE BAÑO muy hermosas, para hombre o señora, confeccionadas con buenos géneros afelpados, colores surtidos a bastones, artículo de gran resultado, cuyo valor es de $ 14.90, las liquidamos por **$ 6.80**

3.500 SACOS para hombres de brin Holanda, lavables, color crudo varios tonos, artículo sumamente livviano y fresco, modelo de solapas o con cuello cerrado, cuyo valor es de $ 9.50, los liquidamos por **$ 4.90**

1.600 AMBOS (saco y pantalón) para hombres, confeccionados con linos brines de hilo color crudo, modelo de alta moda saco cerrado o con solapas cuyo valor es de $ 38 los liquidamos por **$ 19.00**

9.500 SABANAS DE BAÑO en genefos afelpados, de gran calidad, colores surtidos, tamaño 160 x 80 cms, cuyo valor es de $ 6.25, las liquidamos por **$ 2.90**

4.800 COMBINACIONES (camisa-calzon) para señoras o jovencitas, en punto jersey, suave y liviano, especiales para verano, adornadas con encaje al crochet, cuyo valor es de $ 3.90, las liquidamos por **$ 1.75**

4.000 BATONES para señoras, forma vestido o abiertos, varios modelos muy novedosos, en finas telas fantasía, dibujos y colores bien surtidos, talles del 44 al 54, cuyo valor es de $ 5.90 a 7.50, los liquidamos por **$ 2.90**

20.000 CAMISETAS para hombres, en punto delgado de finísimo algodón, tejido celular especial para verano, medio manga, color crudo o blanco, cuyo valor es de $ 3.75, las liquidamos por **$ 1.75**

30.000 CORBATAS de finísima seda, forma larga, para hacer nudo, colores y dibujos elegantes y de última moda, cuyo valor es de $ 2.90 y $ 3, las liquidamos por **$ 0.90**

CREDITOS Las sensacionales rebajas sufridas por todos los artículos, dan en este momento a nuestros creditos un interés excepcional

50.000 PARES MEDIAS francesas, para hombres, talón y punteras reforzadas, artículo de gran calidad, colores lisos, de alta moda, cuyo valor es de $ 1.50 liquidamos el par, por **$ 0.70**

4.500 VESTIDOS para niñas de 1 a 6 años, en voile fantasía, modelo tableado, práctico y muy vistoso, adornado con bieses de organdí, cuyo valor es de $ 4 y 5, los liquidamos por **$ 1.75**

25.000 PAÑUELOS blancos de finísima batista para hombres, vainillados con guardapolvo de moda, tamaño, 43 x 44 cms, cuyo valor es de $ 0.60, los liquidamos por **$ 0.25**

16.500 CALZONCILLOS cortos, para hombres, en zephires o batistas de excelente calidad, colores surtidos, confección esmerada, cuyo valor es de $ 3.90, los liquidamos por **$ 1.75**

INTERIOR Los pedidos de nuestros clientes del interior los despachamos teniendo en cuenta todas las excepcionales rebajas efectuadas

4.000 COMBINACIONES enagua para señoras y jovencitas, en madapolán de muy buena clase, adornadas con precioso entredós de broderie suizo, cuyo valor es de $ 4.90, las liquidamos por **$ 1.95**

8.000 PZAS. BRAMANTE lavado, de 10 yardas, especial para ropa interior, recomendado por su gran duración, ancho 78 centímetros, cuyo valor es de $ 7.90, liquidamos la pieza por **$ 3.90**

A. CABEZAS
SARMIENTO ESQ. SAN MARTIN (BUENOS AIRES)

CASINO
MAIPU 336 — U. T. 8500, Retiro
Ultima semana de actuación en Buenos Aires, del famoso fakir Blacaman.
Hoy a las 18.30 sección vermouth, en la que actúa exclusivamente el discutido fakir Blacaman.
Entrada con asiento . . . $ 1.50
A las 20.45 gran función en la que actúan las grandes atracciones. Sección llegadas del extranjero, y a continuación presentación del famoso fakir Blacaman, el hombre que se divierte con la muerte.
Entrada General . . . . $ 1.50
Próximamente presentación de Bohm el hombre que hace lo que no puede conocer ningún cerebro humano.
En breves Grandes notas de arte típico español presentado por un conjunto de 25 artistas españolas recién llegadas de España, actuando todos los días en sección vermouth solamente.

SECRETAS URINARIAS
DIATERMA—914
Doctor PRAT
ESPECIALISTA
SIFILIS - BLENORRAGIA
Tratamiento por abonos económicos
CORRIENTES 1196
Señoras: Lunes, miércoles y Consultas de 15 a 21
Viernes de 10 a 13 horas

El Equipo Uruguayo que Intervendrá en el Campeonato



Sudamericano de Box, está ya listo y se embarcará para Buenos Aires mañana, a bordo del vapor de la carrera. Según la opinión de los entendidos del vecino país, la representación es una de las más valiosas de cuantas intervinieron en torneos internacionales. — I. Juan Martínez, "mosca"; II. Guillermo Llorca, "gallo"; III. Julio Cardozo, "pluma"; IV. Sebastián Rodríguez, "Eviano"; V. Hortensio Gularte "medio mediano"; VI. Hugo Meliante, "mediano". — Faltan en el grabado el campeón de peso máximo Pablo Custodio y de peso "medio pesado" Alberto Guijarro.

Se Disputarán esta Noche Encuentros de Aficionados Novicios

Se anuncia un buen programa de peleas, que se realizará en el Parque Romano por el campeonato nacional

En el Parque Romano, se realizará esta noche una reunión del Campeonato de aficionados novicios, que viene disputándose desde más de un mes, con éxito creciente.

La Federación Argentina de Box, piensa dar fin al torneo, en febrero próximo.

El programa de la reunión de hoy, es el siguiente:

Categoría mosca—

Ernesto Mejides v. Horacio Méndez; Norman Vannineti v. Isidro Paez; Bruno Alesio v. Joaquín Del Río; José Gómez v. Antonio Morra.

Categoría gallo—

Jorge Caray v. Faustino Gómez; Alejandrino Hernández v. Baldomero Mazza; Rogelio Castro v. Ricardo García.

Categoría pluma—

Juan Labathe v. J. J. Ibarra; Juan Montoros v. Jesús Palhierli; Lirio Barranjón v. Juan Prelpotti; Ramón Sabletti v. Carlos Sebatto; María Cano v. Carlos A. Pino.

Categoría liviano—

Armando Botta v. Justo Lezcano; Antonio Carril v. José Serrano.

Categoría medio mediano—

Enrique Núñez v. Alberto Serati.

—Se avisa a todos los aficionados inscriptos en este programa que deben concurrir al pesaje obligatorio, al local de esta Federación, Córdoba 378, hoy lunes 31 de 17 a 19, el que no concurriera será eliminado del Campeonato.

Se está Gestionando la Venida de Spalla para Pelear con el Vencedor del Match Campolo y Ferrara

EL ENCUENTRO DEL SABADO HA DESPERTADO CONSIDERABLE EXPECTATIVA

Todas las mañanas, Ferrara hace siete u ocho kilómetros de "footing"



Así ha logrado rebajar considerablemente su peso. El grabado lo muestra con sus entrenadores Cipry y Peyrade, su manager Iturriaga y algunos visitantes, en momentos en que regresan del paseo matinal.

El match entre Miguel Ferrara y Victorio Campolo despierta, a medida que se acerca la fecha de su realización, mayor entusiasmo.

El primero tiene muchos admiradores. Su punch decisivo, su acción, ya lente y espectacular, le conquistaron hace rato simpatías generales. Pam gran cantidad de aficionados, Miguel Ferrara es el hombre con más condiciones para suceder a Firpo entre nosotros.

Otros, que conocen a Campolo y que han valorado bien su triunfo sobre el italiano Bertazzolo —reciente vencedor de Van de Var, en el 4o. round— piensan que el gigantesco y veloz peso pesado, es un hombre de condiciones extraordinarias y que va a lograr más de un triunfo resonante en su campaña futura.

Lo cierto es que el encuentro entre Campolo y Ferrara es la selección más importante realizada aquí entre pesos pesados argentinos y que ella podrá revelarnos una nueva gran figura en nuestro boxeo profesional, iniciando una época que podrá llegar a ser como la de los tiempos de Firpo.

¿Spalla peleará con el vencedor?—

El Club Policial anuncia que ha iniciado gestiones para contratar a Hermi- nio Spalla, ex campeón de Europa, para que se mida con el vencedor del encuentro de mañana.

El vencedor tendría así oportunidad de hacer méritos para encontrarse con Firpo, obligándolo a pelear o abandonar el título de campeón argentino.

Humberto Contreras reitera su desafío

La actuación de este aficionado chileno de peso mediano

Hace poco publicamos el desafío lanzado por el aficionado chileno Humberto Contreras, en nombre de buen record, hermano del conocido campeón profesional del mismo apellido.

Humberto Contreras, cuya actuación damos en seguida, reitera ahora su reto a nuestros amateurs.

Inició su carrera pugilística en el club deportivo Gregorio Santa Cruz, como aficionado, enfundando guantes con Miguel Abarca por el campeonato Centro, ganándo'e por puntos en las 5 vueltas. Más tarde lo concedió revancha y ganó por k. o. técnico en la tercera vuelta. Después peleó con los que siguen:

Con Humberto Estrada, ganó por puntos en la 5 vuelta, en Talca.

Con Julio Flores, ganó por k. o. en la 2 vuelta, en Santiago.

Con Raúl Torres, ganó por retiro en la 4 vuelta, en Santiago.

Con Miguel Abarca, ganó por k. o. en la 3 vuelta, revancha, en Santiago.

Con Agustín Poblete, ganó por puntos en la 5 vuelta, en Santiago.

Con Salvador Greco, perdió por puntos en la 6 vuelta, en Santiago, campeonato aficionado.

Con Agustín Poblete, ganó por k. o. en la 4 vuelta, en Santiago, revancha.

En el año 1926 hasta el 11 de julio que cruzó a tierra argentina, en la que peleó con Samuel Secura, en Mendoza, el 24 de agosto, empatando en los 6 rounds.

Con Juan Beletti, ganó por puntos en la 5 vuelta.

Con Manuel Medina, ganó por k. o. en la 2 vuelta.

Con Samuel Segura, ganó por retiro en la 4 vuelta.

Ayer Bosisio Asombró al Público en los Rounds de Boxeo que Realizó

Esta tarde se entrenarán en el nuevo estadio de la Asociación Nacional Buenos Aires, Alberto Icochea y Kid Charol

EL CAMPEON DE EUROPA REINICIARA SU ENTRENAMIENTO PUBLICO EL VIERNES PROXIMO

Ayer, Mario Bosisio, sorprendió al público que le conocía por haberlo visto entrenarse. Sin duda alguna el bisoño campeón italiano, no había querido mostrarnos sino en parte su desconcertante eficacia. Estaba escondiendo su juego para no conocerse en su verdadera fuerza hasta tanto no lo veamos pelear con Charol.

El entrenamiento—

Poco antes de iniciarse la sesión pública de entrenamiento, Bosisio convino definitivamente, que Kid Charol sería su primer adversario. Luego, entonces, que iba a entrenarse en forma distinta a como lo había hecho hasta entonces.

Y en efecto, se advirtió, en cuanto el peso medio Juan Kelly inició el primer round de "sparrer" con el campeón, que era este un hombre distinto al que conocíamos.

Con un brío desconcertante, la izquierda de Bosisio martilló la cara del entrenador que no supo salvarse de la serie de golpes lanzados en forma precisa e inteligente, en una acción vigorosa pero serena.

Kelly, arrollado por el italiano, sin poder evitar los golpes que se le lanzaban desde todos los ángulos, sintió el castigo y tuvo que valerse de toda clase de recursos para terminar la vuelta.

La impresión que Bosisio produjo ayer en el público, fué verdaderamente extraordinaria. Los que conocían su actuación anterior entre nosotros, quedaron sorprendidos por el aumento enorme de eficacia, demostrado ayer por Bosisio. Fué fácil advertir así, que el campeón europeo estaba reservando sus energías y que cuando fuera necesario pondría en juego una fuerza que no había utilizado. Y si ya en los primeros días de entrenamiento, demostró que sería un rival digno de su formidable adversario, con sus exhibiciones de ayer probó que el negro verá peligrar su triunfo y que quién sabe si puede impedir la derrota.

Ayer Bosisio asombró al público que presenció sus ejercicios, haciéndolo objeto de varias entusiastas ovaciones. Hoy el campeón italiano, suspenderá sus entrenamiento en público, para



entrenará en público, junto con Icochea.

reanudarlo el viernes próximo, ya mejor entrenado y con sparring-partners más poderosos que los que ha tenido hasta ahora.

Hoy se entrenarán Icochea y Charol—

Para su reaparición ante nosotros, se está entrenando el gran pógil peruano Alberto Icochea, que el 9 se presentará frente a Miguel Bonaglia, en un match que ha de interesar al público.

Charol, se ha estado entrenando en una estancia de Santa Fe, para su encuentro con Bosisio.

Desde hoy hasta el jueves, los rivales de los campeones italianos, se entrenarán en público, en el local de la calle Chacabuco 467.

Esto permitirá al público, apreciar, la fuerza de Charol en comparación con la de Bosisio y la de Icochea, con la de Bonaglia.

SE HA EXTRAVIADO

una bolsa de mano conteniendo varias cosas de niñas, extraviada en el trayecto de California y San Antonio a la Salón 340. Se gratificará.

FURST ZAPIOLA & Cía.

En Floresta

177 Lotes

Con 10 ó 20.000 Ladrillos

177 lotes en Floresta.—Con frente a las Avdas. Juan B. Alberdi (adoquinadas) y Gral Paz, la primera con servicio de ómnibus a los tranvías Nos. 45, 48 y 60, con combinación subterráneo. Están situados en un barrio muy adelantado, que tiene además importantes casas de comercio, escuelas, destacamento de Policía, etc. Las superficies de los lotes varían entre 249 y 454 varas cuadradas. Base $ 5 por vara cada lote en 100 mensualidades, sin interés con 10 a 20 mil ladrillos a cada comprador.

El domingo 6 de febrero, a las 15 sobre los terrenos, bajo carpa. De 14 a 15 horas habrá ómnibus gratis en la esquina de 45

Teatros

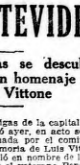
Van desfilando cómicos buenos, cómicos malos, autores, snobs, empresarios, musicantes y portugueses

PIPPO HA SIDO RECORDADO EN MONTEVIDEO

... el Artigas se descubrió una placa en homenaje de Luis Vittone

En el teatro Artigas de la capital uruguaya se descubrió ayer, en acto solemne, una placa donada por el comité de homenaje a la memoria de Luis Vittone. Angel Curetto habló en nombre de los autores uruguayos y el veterano Pepe Podestá tomó la palabra en representación de los actores rioplatenses.

Fué en Montevideo donde se popularizó la figura de Vittone mucho antes de que viniese a triunfar a Buenos Aires. Ahora que el circo ha vuelto a alcanzar bogo, placerá recordar a los espectadores de antaño a Pippo, el clown gracioso de los barracones montevideanos.



Vittone, cuya memoria acaba de ser honrada en Montevideo.

Pippo era Luis Vittone y contenía en potencia al notable actor cómico que iba a imponer sus aptitudes bufas en el sainete porteño.

Del mismo modo que todo Montevideo distinguió con su simpatía y su afecto al clown de fácil y contagioso dible, años más tarde todo Buenos Aires se disputaba las localidades para reír con las "marchetierías" de Vittone en los sainetes de Pacheco.

Al lado de Parravicini había conquistado Vittone al público porteño. En la época más ruidosa de la popularidad de Parra, cuando el bufo inimitable hacía desternillar de risa a la gente con arbitrariedades como "El lobo de mar", el complemento indispensable del capocómico del Argentino era Vittone. Tiempo después, en el Nacional, era tan poderosa la influencia de Vittone sobre la concurrencia que le bastaba carraspear de entre bastidores como anunciando su entrada a escena, para que la risa se dibujara con rasgos francos en los rostros de los espectadores.

Justo es el homenaje que sus compatriotas acaban de consagrar a su memoria, porque Vittone fué un artista que arraigó hondo en el pueblo y tenía, además, un alma cándorosa de niño.

HEMORROIDES
Cura radical por el método del profesor Doumer, sin dolor y sin operación. El enfermo puede continuar sus ocupaciones. — Dr. ALVAREZ DUTTIL, Piedras 367. Consultas de 8 a 12 y de 14 a 20.

Extirpe Los Callos CON "Gets-It"



La manera segura y rápida de deshacerse de los callos es con el uso de "GETS-IT". El dolor desaparece al momento y pronto puede arrancarse el callo con los dedos. "GETS-IT" puede aplicarse en dos o tres segundos. Unas gotas bastan. Cuesta una pequeñez. Se vende en su farmacia o droguería. & Co., Chicago, E. U. A.

Motivos del Circo

Los Hombres que Recogen el Linoleum, Cargado de Aplausos para los Otros

LA TRISTEZA DE LOS FENOMENOS VIVOS, Y EL ETERNO CORISTA

¡Pasen a ver el fenómeno vivo!—

Ayer nomás hablábamos de la tristeza del circo y decíamos que el Circo Holdemn tenía la ventaja —para los espíritus serenos— de no ser trashumante y miserable como los circos ambulantes que van por el mundo arrastrando el cansancio de sus carretones, aunque en la restaba poesía para los espíritus morbosos.

El circo no decae. El circo se depura. Y el Holdemn ofrece un espectáculo depurado; de ahí su creciente exito.

Algo nos llamó la atención cuando debutó en el San Martín. Y fué que no vimos en las puertas esos burdos cartelones de los circos ambulantes que también suelen descubrirse en las caricaturas de circos del viejo paseo de Julio.

PASEN A VER LA MUJER BARBUDA. UNICA EN SU GENERO.

o bien:

AQUI ESTA LA MUJER MAS GORDA DEL MUNDO

¡Ah, Lotl la Juvenil, con sus cientos cincuenta kl'os de carne y sus ojillos apagados de tristeza! ¡Ah, Raspania ridícula y barbuda como un carabinero, expuesta a la burla de las gentes de los puertos.

¡Ha hecho bien el Circo Holdemn de no traer fenómenos vivos. El espectáculo que ofrecen es lamentable, triste, sombrío, arraña los ojos con su ridículo dolor. Afiches de la miseria física, carteles de la injusticia de la vida, estos fenómenos en lugar de divertirnos nos entristece.

¡Lotl la Juvenil, Raspania la Barbuda! Ha hecho bien el Circo Holdemn de no traer el megáfono de Danton Vos para anunciar vuestra miseria.

El Zanahoria—

El circo es doblemente espectacular, porque en él se mueve un mundillo distinto, lleno de colorido. Junto con el silbo del regisseur, la gruesa indiferencia de la domadora, la nostalgia de la bailarina, la tragedia del viejo clown y el perro ciego, el negro cansancio de los que levantan las carpas, los niños prematuramente envejecidos.

Pero, sobre todo, hay un personaje que nos entristece un poco. Un personaje que recorrerá el mundo escuchando los aplausos de los demás, recogiendo los aplausos como el linoleum para ponerlos en las manos de los otros. El "zamahoria", como lo llaman. Ese cuyos botones dorados de militar o de lacayo asombran los ojos desacostumbrados de las gentes de provincia. Ese que duro sólo un instante en la admiración de los niños que lo creen un tipo fantástico hasta que es dan cuenta del trabajo subalterno que desempeña.

Es el hombre que barre el picadero que recibe las bromas de los payasos que recoge las alfombras, que trae y lleva las sillas. Y el que se cruza de brazos frente a los héroes junto a las bambalinas doradas, escuchando todas las noches de su vida las mismas risas, los mismos aplausos, viendo las mismas piruetas, las mismas pruebas de fuerza, y acariciando las plernas de las ecuyeres y las bailarinas... Y el cierre seguirá. Y él, detrás del circo, como los que después del corso recogen las serpentinas caducas.

El lado flaco del atleta—

El atleta suele tener su lado flaco así como es obligatorio, por decirlo así que el payaso sea a todos bre reír, ya un hombre triste, así también este payasone de la fuerza, suelen ser hombres débiles.

Y es que nosotros conocemos muchos hombres fuertes del circo, cuyas vidas son un verdadero fuera de él. Una fuerza alcanzarán el amor. Las compañeras del circo, las frágiles bailarinas, las extrañas domadoras, las veloces ecuyeres o prefieren buscar el amor fuera del circo, o prefieren a su admirable fuerza la delicadeza del bailarín, la soltura del malabarista.

Hombre fornudo y triste, despues de la función ha ido a sentarse junto al picadero vacío; y él, grandote, feroz, ha soltado una lágrima, una lágrima amarga y triste de hombre que cuidó tanto sus formas, sus músculos, que olvidó cuidar su espíritu...

La vida es así. Ese hombre como el fumador de opio de Claude Farrere, ha hecho pruebas admirables en el trapecio, ha levantado ciento cincuenta kilos, y al salir a la calle ha resbalado al pisar una cáscara de banana y se ha quedado en el cordón de la vereda...

El eterno corista—

Hay en los ahumados y malolientes tugurios del Paseo de Julio, tarimas enormes, en donde se acomodan todas las noches cuarenta mujeres que hacen como si cantaran y bailan. Son las figurantas. Lo único que allí suena es un piano carrasposo, un trombón y un violín asmático. Ellas están allí para hacer bulto y atraer marineros borrachos, con el olor de polvo barato y las plernas al aire.

Estas, hasta en la vida serán figurantas, lamentables vic'imas inocentes. Pues también el circo trae figurantas. Como el eterno corista del teatro que suefia triunfos imposibles y recita borracho una parte de "Los Muertos", de Sánchez, también en el circo hay seres que están solamente para figurar, para hacer papeles ínfimos.

Tristeza de los eternos coristas del circo. Toda su vida, estarán vistiendo trajes de payaso o atletas sólo para pasearse por el escenario, para gritar Ho... Ho... a los otros y recibirlos en sus brazos, así como también para recibir la bofetada de los primeros clowns.

Como las figurantas del paseo de Julio, en la vida, seguirán siendo lo mismo, con miedo a acercarse al primer hombre y con temprana historia, como las mujeres honradas...

Y si la tienen, será tan triste, que no merece la pena contarla aquí...

Esta Noche se Beneficia la Cancionista A. Maizani

Despedida de la compañía del Hippodrome

La función de esta noche en el Hippodrome estará dedicada a la primera figura del conjunto revisteril que actúa en dicho local, la aplaudida cancionista Azucena Maizani. Con tal motivo la dirección de esa "troupe" ha preparado un programa atrayente en el cual la beneficiada tendrá una amplia intervención en las distintas revistas que ocuparán el cartel, tituladas: "Nos vamos del Hippodrome" y "En el Hippodrome no hace calor".

Además de estos espectáculos el programa se integrará con números de variedades a cargo del dueto "Pelaia Italo"; Tomás Simari; Laura Hernández y Carlos Casaravilla y la orquesta típica de Caro.

Se trata como puede verse de un programa nutrido y variado que atractivo se agrega al del mérito de la función, el beneficio de la Maizani y la despedida de la compañía, que asegurar una gran concurrencia al music-hall de calle Corriente.



Azucena Maizani, a quien se le dedica la velada del Hippodrome.

La compañía que encabeza la Maizani pasará al Porteño en cuyo escenario anuncia el debut, para mañana con dos revistas tituladas "De la pista al escenario" y "En el Porteño hay Alegría".

¿Logrará la Maizani y su compañía que el resultado dependerá de la eficacia del nuevo repertorio. De todas maneras, la beneficiada de esta noche ha podido demostrar una vez más que su popularidad de cancionista la convierte en una de las más afortunadas "vedettes" de la revista criolla.

¿Habrá este Año Producción Bastante para Satisfacer la Demanda de las Compañías Nacionales?

EL PELIGRO DE UNA FALTA DE SELECCION — A FALTA DE ARTE, QUE HAYA BUEN GUSTO

Desequilibrio inevitable—

El número de teatros nacionales por secciones que se abrirá en la próxima temporada en nuestra capital, sienta planteando un serio interrogante: Responderán los autores nacionales a las exigencias del mercado teatral? ¿Estará en armonía la demanda de producción con la oferta de los productores?

Se trata de un pequeño problema que todos los años los interesados en parte del desenvolvimiento de las temporadas, pero que en ésta está llamado a inquietar más seriamente amenazando la marcha de muchas temporadas y la existencia de algunas compañías.

Observemos que durante la próxima "saison" teatral, el número de compañías de género chico será mayor que el de años anteriores; que las compañías de comedia en tres actos, algunas se hallarán ausentes del país y que se convertirán al teatro seccionado, de manera que no tendremos en la capital nada más que elencos dedicados a este género. Si se piensa que cada compañía necesita tener permanentemente en el cartel dos o tres y hasta cuatro producciones, se deducirá que las exigencias del mercado en cuanto a la producción nacional, sin mirar a clase o calidad artística, serán mucho mayores que en años anteriores.

El número de autores, en cambio, no creemos que sea mayor al de otros años. Tampoco es de esperar que la fecundidad de los que ya escriben pueda aumentar hasta satisfacer el crecimiento de la demanda, de suerte que el desequilibrio que venimos notando habrá de establecerse fatalmente para perjuicio de los conjuntos menos ampros y dotados, y para las empresas financieramente más débiles en la lucha de la concurrencia.

Ingratas perspectivas—

Desde luego que las perspectivas que sin ninguna sombra de pesimismo vemos señalando, no tienen nada de saludables para el progreso del teatro nacional.

Siempre hemos creído que el gran número de compañías en actividad determina el fomento de la mala producción por las necesidades del abastecimiento.

La existencia de muchos elencos destinados al cultivo de un género igual conspira contra la selección inteligente de las obras, dado que los autores rechazados en uno y otro teatro peregrinarán hasta encontrar la compañía que se haga cargo del encargo y lo lance al público para desgracia del mismo y desprestigio del teatro.

Efectos de la disgregación—

Es posible y es de desear que este año se advierta en estos males uno de los perniciosos efectos de la disgregación que se padecía invelerada en las compañías nacionales. Con menos conjuntos, pero más sólidos artísticamente y más homogéneos y completos sería posible mitigar el presente estado de crisis, no así con muchos elencos deficientes constituyendo repartitos mediocres formados sin ningún criterio de selección y de...

A falta de arte, buen gusto—

Mucho se discute y polemiza sobre la decadencia del teatro nacional. No creemos en esa decadencia, porque no es posible que esté en decadencia una cosa que no ha tenido grandeza. Pero ya hablaremos otra vez sobre esto. Contra lo único que se precisa reaccionar es contra el imperio del mal gusto que viene dominando en la mayoría de la producción, y de los espectáculos del teatro criollo.

No es posible, bien lo sabemos, reclamar todavía la existencia de un teatro artístico. El arte dramático superior al sentido universal, como se practica en los países de teatro evolucionado, no tiene aun entre nosotros un terreno propicio para florecer. Es una composición ingrata pero inegable. Nuestro público no ha entrado aun en ese período de cultura necesario para justificar un ideal absoluto de belleza. Está todavía en la etapa de los amayos y entre los muchos que lleva hechos algunos son realmente sorprendentes. Falta aun tiempo, tradición, experiencia, refinamiento, formación de valores fundamentales y muchas otras cosas más.

Hay, en cambio, cosas que son posible exigir del teatro argentino; que hay el derecho y la obligación de reclamar, y es el buen gusto.

Montones de minutes hemos visto en los últimos tiempos fabricados a base de los más deleznables procedimientos, rodados con títulos mal sllenes, destinados todos a halazar los sentimientos más plebeyos del espectador sumiso y desaprensivo. Y no nos referimos a los autores componiendo viles machietas de chancletines y personaje del hampa; tanteos a base de letras sucias y escandalosas; escenas de ambientes de lenocinio y de asiento policial. Nos referimos de un mal gusto desolador que daba una pobre idea de la mentalidad de los autores que esas cosas suscribían y de los intérpretes que se hacían portadores de ellas ante el público, y que en conjunto hacían desesperar del porvenir de nuestra escena.

No son excepciones estos que comentamos. La excepción ha sido precisamente la obra limpia, graciosa, discretamente escrita, sin empleo de tan groseros recursos; refluyente de costumbres o de una realidad más noble que todo eso. Esta clase de piezas que no responden cierto es a ningun ideal elevado de arte, se redimen de su modestia y de su pequeñez por su buen gusto, no despiertan inquietudes pero tampoco ofenden los sentimientos estéticos elementales del pueblo que asiste al teatro para descargar su fatiga espiritual y su abu-rrimiento. No hay derecho pues a esta...

Creemos haber definido en parte una aspiración sensata. Pero mucho dudamos que ella se realice en la próxima temporada dada la abundancia de compañías que se verán compelidas a cultivar un repertorio sin control ni selección de ninguna especie. Llegará un momento en que las direcciones artísticas se verán irremisiblemente obligadas a estrenar lo que venga. En vano todo el mundo alardea tener cien obras en cartera. Ya sabemos que todo eso no pasa de vanas promesas. Nuestros autores noveles generalmente títulos y cuando llega el momento de entregar la obra, desaparecen.

Hoy Debuta el Barítono Antonio Palmer en el Teatro Marconi

Se incorporará a la compañía Barreta, presentándose en "La canción del olvido"

En el Marconi prosigue con creciente éxito el desarrollo de la temporada de ópera cómica a cargo del conjunto que dirige el primer actor Andrés Barreta bajo la batuta del maestro Amadeo Riera.

En la función de esta noche ocupará el cartel la vieja y agradable zarzuela de Vives "Bohemios" y "La Canción del olvido", de Serrano. En esta última obrará en presentación el barítono Antonio Palmer, un cantante del género nuevo que de estimable prestigio en los escenarios españoles.

Antonio Palmer acaba de llegar de España especialmente contratado por la compañía Barreta y se espera que su concurso personal signifique un nuevo y poderoso atractivo en la temporada del Marconi. Se confía en que éste barítono que en la península es un artista favorito del público, se imponga de inmediato a los espectadores porteños.

SE HA EXTRAVIADO

una libreta de conductor de auto, cédula de identidad y carneta, en Morón, en la llegada de la carrera de autos. Será bien gratificada la persona quien devuelva a la calle Tucumán 3079 o Studebaker, Plaza Barolo.

POLIZAS
Antigua CAPRA y BUJAS
Siempre las mejores condiciones
CANGALLO 2189

CYANOGAS
REG. U.S. PAT. OFF.
Destruye bajo garantía a las hormigas
EFECTO INSTANTANEO
Solicite informes al F. HINTERMEYER
Maipú 212 Buenos Aires

MAÑANA, A LAS 8.15 HORAS, SE HARA VISIBLE EL NUEVO ECLIPSE, ALCANZANDO SU DESARROLLO MAXIMO A LAS 8.30 HORAS
Esté alerta para sacar el mayor beneficio de este acontecimiento

Impotencia. Sífilis. Pelo. Examen de Semen. Disternia
SECRETAS
AVARIOSIS — 914
Blenorragia y sus complicaciones.
ABONOS ECONOMICOS
Anexos ENFERMEDADES DE SEÑORAS
Instituto Médico Lavalle
Se atiende de 15 a 21 (3 a 9 a. m.)
Lavalle 1494 (1er. piso A)

INSTITUTO MEDICO BOEDO
923-Boedo-923
URINARIAS
SIFILIS - DIATERMIA
ABONOS ECONOMICOS
DE 17 a 22 (5 a 10 p. m.)

Otro Triunfo de la Industria Argentina



GRAN PREMIO MEDALLA DE ORO

COLOMBO & Cía.
FABRICANTES DE CALZADO FINO
1035 - Muñecas - 1039
U. T. 65 Chacarita 1706 — C. T. V. Crespo 209
BUENOS AIRES

La Reunión de Ayer a Través del Comentario

La cátedra no salió bien librada; sólo vió triunfar a tres de sus favoritos. La carrera clásica dió margen a un distanciamiento. Reapareció, con mediano éxito, el jockey Leguisamo. El aprendiz Solá obtuvo tres victorias

Leyendo tanto titulo tendríamos el resumen de la reunión de ayer, pero sabemos que el lector, como los críticos, quiere más, — en estos asuntos de turf nunca se — por lo tanto, vamos a relatar, de acuerdo a nuestra impresión, los resultados de ayer, las incidencias de más o menos hípicos de la tarde en Palermo.

Poco público—

Las populares llenas; ese público no cambia y como el programa ofrecía atractivos inocultables los aficionados desafiaron la temperatura asfixiante en honor a su pasión favorita. El pudiendo por el contrario, ofrecía un aspecto muy distinto a su característica en las reuniones de invierno. El relieff de esta soledad se tradujo fielmente en las pizarras. No hubo cifras fantásticas.

Hocicada general—

Los carreristas sabrán disculparnos si simil. Esa hocicada de Ramuntcho en las cintas hizo caer de bruces a la cátedra. ¡Y pensar que muchos apostaron al The Panther con la intención de desquitar los gastos! Otros no, otros lo jugaron para adherirse con la plata a la manifestación de simpatía que le hicieron a Legui en el desfile. Ironías del turf. El uruguayo tuvo la mala pata de quedar colocado en las cintas.

Y vino al pelo aquello de: "a río revuelto..." Montejo se tomó las de Villadiego y tras él salió El Pintao.

La mejor preparación de éste es el otro debutaba — le concedió la victoria.

Entre las muchas fijas—

Ya sabe el público las carreras sobre la recia de animales inedioces. Cada uno de ellos es una fija.

Las cotizaciones, pues, de la segunda carrera demostraron ayer este entusiasmo.

La pupila de Naciano, por esa misma causa, atrajo mayor número de partidarios; siguió Diorita en el orden de las cotizaciones; después se cotizó a Melpómenes y, por último, entre las jugadas con entusiasmo figuraba Hoy Canta. Justamente la que resultó vencedora.

¿Qué le pasó a The Alliance? Que se gastó antes de tiempo; ¿y a Melpómenes? Que no supieron correrlo; ¿y a Diorita? pues que se condujo muy discretamente.

De Hoy Canta no podemos agregar una palabra. Ya se vió que corría ayer mucho. Es decir que estaba en voz.

Chimpay, un favorito de lógica—

... resultó el ganador de la prueba ordinarísima para caballos de 3 años y más edad y Chimpay, que debió resultar el favorito, ahora un rico sport porque la cátedra vió en Baturro un mejor candidato.

Eso al explicar el por qué Baturro ocurrió tan mal nos resulta imposible. No nos lo explicamos.

Hubo un competidor que se cotizó en el final con intenciones siniestras. Un tal Tiunfo que, de haber ganado, hubiera dejado su nombre con letras indelebles.

Murat hizo una carrera honorable, repitió la performance dem primera victoria y estuvo en su puesto.

Un competidor que no respondió a su cotización fué Bayamo.

Ese Cragnour es burro indudablemente. Un verdadero desprestigio para su tata.

La calidad de Petarade, de manifiesto—

La hija de Perrier — contrariamente como fija por sus performances anteriores y se afirmaba en su situación de fija por los buenos ensayos que había realizado. Pero es el caso que Petarade respondió ampliamente a tanta lógica y constató así, las calidades que se le habían reconocido por su victoria sobre Juvencia. Petarade parece ser una de las candidatas para los próximos compromisos clásicos de yeguas.

Wallaza tuvo su reciente performance, con lo cual se acredita su entrainer.

Zanalosa corrió bien. Cumplió con su preparación, pero le faltó la clase cuando la había ya ganado.

Rapaza integró el marcador. Con esto queda explicado que lo mejor, lo más calificado de la carrera estuvo en los primeros puestos.

Fué la carrera que mejor respondió a la lógica de todas las disputadas en la tarde.

Mino la nota ingrata—

La carrera clásica, después de desarrollarse de una manera interesante tuvo por epílogo un distanciamiento que se impone. Nos referimos al de Madrigal. Y ya en lugar aparte nos ocupamos del asunto.

Sicuani, el ganador, debió serlo de todos modos. En los pocos metros de la partida su piloto le levantó a raiz de un tropiezo y quedó último. Esta ventaja concedida a sus rivales fué la causa de su atropellada tardía para empatar con Madrigal. Pero Sicuani, de no haber mediado ese inconveniente se hubiera impuesto con facilidad y se habrían evitado las reclamaciones y los disgustos. Porque digámoslo claro: los partidarios de Madrigal sufrieron al ver un litigio en victoria y los de Sicuani llevaban... Pícadillo hizo un carrera excelente. Lástima, que su acorte, de los dos compromisos eligió el peor. En el handicap hubiera sido una fija.

¡Step Lively!—

Sí, señores, con puntos de admiración, porque Step Lively le cortó los brios, de salida nomás, a ese fenómeno de Moonlight, cuya fija circulaba en todos los bolliches de Buenos Aires.

La nuestra sexta edición del sábado declamos el juicio que nos merecía la carrera después de las apuestas de la mañana y del rumor que recogimos sobre la "fija" de da Silva.

Y, naturalmente, la victoria de Step Lively ha sido como una victoria nuestra.

Quien merece ahora un aplauso es su entraineur J. Jones. Realizar esas performances con un modesto hijo de Charrúa y, en Buenos Aires, no es cosa frecuente.

Le tocó a Pons—

La séptima carrera dió lugar a un final interesantísimo. Pons y El Cotufa se trabaron en una ruda lucha por espacio de 100 metros, de la cual resultó vencedor el primero. La muñeca de Acosta y los cinco kilos que restaba a su rival fueron, indudablemente, las causas que determinaron su victoria.

El Cotufa habrá podido perder el primer puesto, pero se ha ganado el honor de una figuración honrosa y la consideración de los catedráticos, que ya le miraban con un poco de burla.

Pampillón les gustaba, pero los kilos se encargaron de malograr tanto entusiasmo. Los livianos como Pons, son temibles.

Parlamento, reapareciendo con una gran corrida, fué tercera. Bueno, nunca de un penedor, ¿qué se puede pedir?

Un liviano dominó al favorito en el handicap de fondo—

Contábamos en Trigal por su calidad y sus buenos ensayos, pero no vimos en Pirata iba casi off pelo. Por eso es que nos la sorprendido a victoria; y nos ha sorprendido cuando ya Trigal parecía dominar la situación y surgió Pirata como tiro de fiscal para imponerse por dos cuerpos.

Está visto; no se pueden dar kilos cuando no se posee una calidad extraordinaria. Y hoy no tenemos caballos de handicap capaces de ganar con 62 kilos.

Ha aquí a Trigal que pierde con 56; a Nikahbar que es tercero con 61; y a Marón que es no placé con 62.

Conclusión: creíamos que hicieran mejor carrera. Esa de que lo hayan pechado Nikahbar, más extraña, ¿Será las distancias? Porque Courtier es un Courtizan y éste era un Polar Star y esa sangre no ha sido nunca de lo mejor para "stayers".

Diversas noticias—

Canal resultó suspendido por cinco reuniones. Lo han ordenado un veranco forzoso.

—Los dos caballos más cotizados de la reunión perdieron: Moonligth y Trigal.

—El menos cotizado a placé, se plantó segundo de Chimpay.

—El menos cotizado a ganador. La Batalla, entró última.

Hubo una puesta que la desempató el comisariato.

—El jibe Solá hizo suyas tres victorias.

—Leguisamo reapareció y dejó a sus partidarios en la vía. Moonligth se llevó, con Creces, las ganancias de Sicuani.

—M. Acosta no larga la punta. Con la victoria de ayer — Pons — lleva 16. — Entre ganados y placé se apostó la friolera de 1.863.669 pesos.

Una biococ: lo suficiente para no hacer más estas reuaderes si el autor las heredara.

EL ENTRAINEUR JONES VUELVE A SALIR AIROSO CON SU UNICO CRACK

Tardó en salir de perdedor el potrillo Step Lively, pero su segunda carrera no se hizo esperar. Ayer se lanzó en forma tan decisiva que bien puede afirmarse que en la sucesivo será un elemento útil, capaz de llegar al nivel de los buenos animales de handicap. En el compromiso de ayer tomó resueltamente la dirección del lote y tuvo suficientes alientos para contener el avance de Billet Doux, que de haber sido mejor dirigido pudo imponerse.

El simpático entraineur Jones es uno de los profesionalmes modestos y competentes que con elemento podría hacer campaña en Palermo. Pero el hombre no tiene caballos; bastante hace con ganar carreras con un solo pingo, con Step Lively, que en estos momentos anda una enormidad.

Cuando hace un papelón, reclama contra sus colegas

Primero la hacía sombra F. T. Rodríguez y mal por todos los medios de quitárselo del medio: le largó la jauría leguisamista. Más tarde Pelletier empezó a ganar carreras y un día dijo al doblar el codo de los 1500 metros: ¿qué diería con tu gloriosa? y lo dió contra los palos como a un muñeco; esa actitud costó a Pelletier una multa de 500 pesos y pocos días después el comisariato leguisamista suspendió a Pelletier por dos meses. Anteriormente Pelletier había sido castigado por indicación de Leguí.

Canal, que ocupó el segundo puesto con la estadística sin cometer un solo desliz en todo el año fué suspendido por cinco reuniones a indicación de Leguí, que influye en la Comisión de Carreras y hace presión para que se impongan multas y suspensiones. Leguisamo es un gran jockey pero su mayor habilidad la ha demostrado dirigiendo Comisarios de Carreras y abriéndose paso con malas artes.

Ahora le toca a Máximo Acosta: el negrito está convertido en un maestro y esta temporada va a ocupar uno de los primeros puestos en la estadística. Hay un solo peligro: que Leguisamo le retire la patente. Y después, cuando Acosta desaparezca que no tardará en ocurrir, quedará Barbeito, en quien Leguisamo empezó a ver un serio rival. Y así uno a uno irá manoseando a todos sus colegas y demostrará al mundo que el único jockey decente y hábil es él. Y el comisariato encantado de ser amigo de Leguisamo.

El público aplaudió al jockey A. Lhuiller

Al hacer el debut dirigiendo a Risotona XII en la carrera que ganó Petarade el jockey Alejandro Lhuiller fué recibido con aplausos.

A su paso a lo largo de las tribunas, los aficionados exteriorizaron su simpatía por el excelente hidalguense y se comentó favorablemente su escuela y su estilo, que recuerda en algo a los buenos hidalguenses. En efecto: Lhuiller es de alueta gentil, es rubio y se sienta con elegancia sobre el caballo y tiene el don de mantenerse dentro de una línea y de una escuela moderna que no es muy frecuente hoy en el hipódromo Argentino.

Cuando los propietarios le den más montas y entre a correr de lleno en nuestro hipódromo veremos a más de cuatro exitmios muy apurados en un final reñido.

El aprendiz Solá obtuvo tres victorias

A este paso el chico Solá escalará rápidamente un puesto destacado entre sus colegas. En la reunión de hoy hizo suyas tres victorias de las cuales ganó dos con el descargo de aprendiz y la tercera a pesar del descargo.

No es posible dudar, pues, que obtendrá un puesto de jockey, sabrá imponerse mano a mano con los pilotos que hoy detentan en Palermo el título de "maestros". En Solá hay "pasta" para serlo.

PARTE HOY PARA MAR DEL PLATA EL JOCKEY FERRAGUT

El jockey Carlos Alberto Ferragut se trasladará hoy a Mar del Plata con el propósito de radicarse allí durante la temporada de verano. Tal como lo anticipó CRITICA, Ferragut dirigirá en el hipódromo del balneario a los representantes del entraineur Maschio, y luego ejercerá su profesión en el hipódromo marplatense.

NO RESPONDIO RAPAZA, DEJANDOSE BATIR POR ZANAHORIA Y WALINA

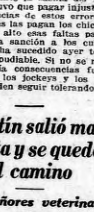
La Rapaza de Arcuri dejó ayer el tendal en la carrera ganada por Petarade. Contó con gran opinión pero cuando llegó el momento de defender los bitletes se negó a correr dejándose arrebatar los puestos delanteros por Petarade, Walina y Zanahoria, ocupando el cuarto puesto, bastante lejos.

Arcuri, con quien habíamos dispuesto de la carrera, nos dijo que no estaba descontento de la performance de la hija de Piptolo.

Menos mal: siquiera el cuidador quedó tranquilo aunque no dirán otro tanto los que le jugaron.

No palpita que solo la jugó el público, pues daba más de once pesos. ¿No habrá ido así nomás?

En país de ciegos...



Era justo que Leguisamo, con esas gafas (buenas para el circuito de Córdoba-Buenos Aires, pero malas para Palermo, el "gigant gate" del Argentino) no viera a Madrigal que es tan grande ni se percatara "por donde venía corriendo" con Monlincht el pudiera contarle el porraza al pobre Ramuntcho, con esas zafas no se "vela" ni el Regimento que las prohibe. Ha olfatado de ocultista el Dr. Anchorena. pero no puede decirse que tenga "buen ojo". Si ayer Leguisamo corre otra carrera más, se llevará por delante la cuerda del fuera de raya. Canal tuvo que pasar injusticias por las consecuencias de estos errores. Las culpas caudas la pagaron los chicos. Vivimos de muy alto esas faltas para que se aplicase la sanción a los culpables. Pero lo que ha sucedido ayer toca lo "sinio" es repudiable. Si no se remedia tendrá un día consecuencias funestas.

El público, los jockeys y los propietarios no pueden seguir tolerando tantas cosas.

Hablantín salió manco a la pista y se quedó en el camino

¿Y los señores veterinarios?

Cuando efectuaban el desfile los competidores de la octava carrera, llamó poderosamente la atención que una corredora como le es el haras Vadarkaleber presentara un caballo manco: en efecto, Hablantín salió visiblemente cojeando.

Todos creíamos que el señor veterinario oficial iba a intervenir con su autoridad impidiendo que corriera en esas condiciones, pero nos hemos equivocado Hablantín corrió y, como era natural, se quedó en el camino.

Sería conveniente que la comisión de carreras, tan enérgica y tan arbitraria en otros casos, tomase medidas para que en lo sucesivo no se permita correr a caballos que no estén en condiciones de hacerlo. Está bien que se altere los reglamentos distanciando a Madrigal sin dejarlo siquiera en el segundo puesto, pero no es admisible que los errores sean tan continuos.

Se aplaudió a Leguisamo

Sería incificoso decirlo. Cuando el "pulpo" bizo su desfile con Ramuntcho, el público le tributó una ovación entusiasta. Claro está, que al salir más tarde con Sicuani la cosa se puso en duda. Había quienes hubieran querido estar en la Pampa mano a mano con Leguí. Pero ganó con éste y volvieron a demostrarle su simpatía los aficionados en el desfile de Moontlight.

No podemos calcular qué hubiera pasado si Leguí no hubiera parecer en la pista, pero lo calculamos...

BILLET DOUX PUDO SER EL GANADOR

Perdió por media cabeza el representante del stud Amistad, siendo ganado por Step Lively, y en su derrota tuvo bastante influencia la falta de pericia de su piloto. Creemos que el hijo de Oquendo necesitaría una monta más enérgica y que en cualquier compromiso próximo hemos de verlo mejorar la carrera de ayer, que con ser buena no fué afortunada.

APLAUSOS QUE CUESTAN CAROS

Una gran mayoría de aficionados hubiera pasado por alto la primera carrera a no ser por la reaparición de Leguisamo en esa prueba.

Ningún atractivo podía ofrecer una prueba donde que se salía con ventaja de un competidor pero, éste iba a ser dirigido por Leguisamo y muy pocos quisieron privarse del placer de aplaudir al pulpo en su reprise.

Como Leguisamo actuó con desgracia en esta prueba, calculamos que ese año de ausencia le costó a los admiradores de Legui la friolera de cuarenta y cinco mil pesos.

Nunca hemos visto aplausos más caros.

LOS HANDICAPS

En las precios handicaps de la reunión próxima, se ha hecho la siguiente asignación de pesos:

Premio Belgrano — 2800 metros

Maron 62 kilos, Nikahbar 61, Cals 57, Madrigal 57, Trigal 56, Buen Mozo 55, Gavilán 54, Parolani 54, Bonito 53, Tropel 53, Cut 52, Courtier 52, Manteo 48, Adulón 48 y Prudencio 48.

Premio Libertador — 1600 metros

Stellio 59 kilos, Pampillon 59, Arpegio 54, Pons 53, Santos Pérez 52, Romano 52, Hoy Canta 52, Aguja 52, Libertador 51, Open Eyes 50, Cremería 50, Peñador 48, Trichour 47, Mamuntcho 46 y Luxemburgo 46.

Premio Mi Sueño — 2200 metros

Cortesanas 61 kilos, Madrigal 60, Albu, 56, Curioso 55, Pampillon 54, Adulón 51, Manteo 50, Prudencio 50, Bamboó 49, Compinche 49, Rosebery 47, Palmo a Palmo 47, Parlamento 47, Bongalí 46, Libe chador 46 y Trichour 42.

LEMA SE RESIGNO Y MONTO A CALS

El jockey Lema no aceptaba la monta de Cals y hasta se dijo que el "mataperros" había propuesto a Leguisamo para que lo corriera. Pero ante los ruegos y acuerdos como favor especial Lemita se apiló al "Tres Mariposi" y se dejó venir tranquilamente.

Es cierto que el público le juzgó solamente 3.000 boletos. Pero es que muchos decían que lo tenían en hurmo. "Se lo había dado en fija Leguisamo....." Pero Lema es así: cuando corre por correr, sin la menor chance, le es fiel. Llegar un poco antes o un poco después. Como los días con fríos o Lema no tiene apuro por salir del hipódromo.

Salió lastimado del accidente el caballo Ramuntcho

En su accidentada reaparición Ramuntcho se picó el talón de una mano almanadadas en una de los remos posteriores (salió trabado en un cobierno), lastimándose de cierta gravedad.

Parlamento se ahogó en carrera

Conocida la lesión que malogró en parte las aptitudes de Parlamento no es extraño que el caballo de Medal haya fracasado, a pesar de su gran corrida de 1'44". Nadie ignora que Parlamento se "cerra" a cada rato y los cabalos alacados de esa enfermedad difícilmente se curan lo que son en trabajos. No saldrá luego nada definido de este Parlamento no podía ganar; después de verlo correr como un tigre durante los primeros 1400 metros no hay motivo para creer que pudo ser el ganador si la temperatura hubiera sido más fresca. La tarde sofocante de ayer debió perjudicar grandemente a Parlamento.

¿Qué le pasó a Courtier?

Courtier dispuso el handicap final con 33.451 boletos, pero no respondió a la confianza que inspiraba a sus numerosos partidarios. Corrió flojo y cortó con acción poco airosa, y no pudo hacer mejor carrera en ningún momento. Sus partidarios se quedaron asombrados: ¿Qué le pasó al del stud San Martín?

Si no fuera por temor a parecernos diríamos que los otros corrían más, pero no queremos si con esa explicación se conforman los curiosos que hacen la pregunta.

Los cracks de Irusta en Rosario dieron doblete

Lincolén y Nimbus estan haciendo una campaña espléndida en el hipódromo rosarino.

Después de la temporada pasada, donde obtuvo una serie de victorias llegando desde las tradicionales carreras de perdedor a los handicaps, y Nimbus se convirtió en un crack, en un pingo de verdadero mérito. Ayer se hicieron presentes en una de las dos pruebas finales del programa.

CON PAMPILLON SE CORRIERON UNA FIJA, PERO LOS KILOS PESAN

El viejo Pampillón está corriendo bien pero tiene un serio enemigo en el handicap. Tiene que llevar mucho kilos. Y los a caballos muy regulares y como no hay carreras de muchos metros, siempre encuentra uno que lo deja en el camino.

Fué Pons, que recibía nueve kilos, y fueron El Cotufa y Parlamento que también iban bien con Ramuntcho. Todo Pampillón se portó discretamente y logró el quinto puesto. Pronto lo veremos ganar.

Se malogró una dos años de Gabino Fernández

Susana, que tal era el nombre de una tordilla del entraineur Gabino Fernández, se malogró el viernes al hacer un violento movimiento en el box. Es una hija de Medik (ya es menos sensible la pérdida) y Dadiva. Se alojaba en el mismo box de Normanda, la propia hermana de Nerla. Como es natural esta dos años no tenía seguro.

Con precios tan asombrosamente rebajados que causarán sensación

"Ciudad de México"

HOY LUNES

dará comienzo, en sus tres casas, a la

GRANDIOSA LIQUIDACION

de todos los artículos de verano.

Sea Vd. señora, con su visita de hoy, desde temprano, una de las primeras personas en aprovechar de las

verdaderas ocasiones

en mercadería de rigurosa moda y calidad, que con tal motivo ofrece



E. 200. — TRAJECITO, en brin de hilo, colores lisos y de moda, este y otros modelos con manga corta. Años: 1 a 5, a . . . . . $ 2.80

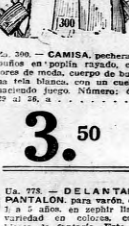
Es. — El chambergo haciendo juego, ... $ 0.85



Y. 444. — VESTIDO de percale, en lindo vollette de fantasía, gustos variados y de moda, en todas las medidas, a . . . . . $ 3.40



Z. 106. — CAMISA, con pechera y puños de popelín, fina calidad, diversos dibujos y colores. Para hombres, todas las medidas, ... $ 3.90



Za. 300. — CAMISA, pechera y puños en popelín rayado, colores de moda, cuerpo de hacha tela blanca, con un cuello haciendo juego. Número: del 39 al 46, a . . . . . $ 3.50

Ua. 778. — DELANTAL-PANTALON, para varón, de 3 a 5 años, en zephir liso, variedad en colores, con bieses de fantasía. Este y otros modelos, a . . . . $ 1.20

CIUDAD DE MEXICO — FLORIDA y SARMIENTO — BIAIRES

CASA CENTRAL - ANEXO NIÑOS - ANEXO NOVEDADES