PIBES: Mañana Habrá un Festival Gratuito para Ustedes en el Circo Holdelm

Núm. 4901
Buenos Aires, Lunes 21 de Marzo de 1927

Hoy Crítica

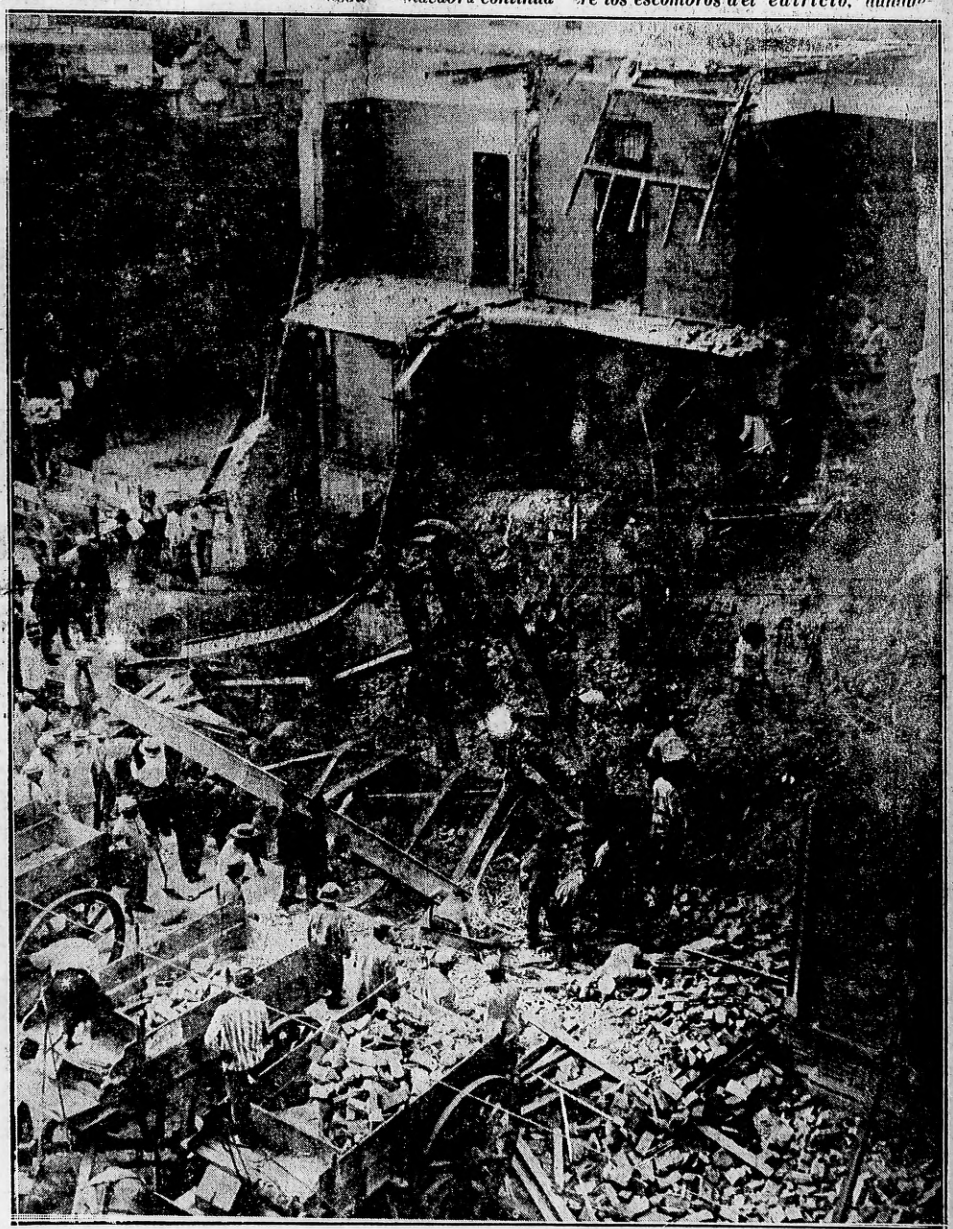
5ª EDICION — 16 Pgs. EN DOS SECCIONES y un suplemento "tableau"

—De Pinedo y la escuadrilla norteamericana han de encontrarse en Pará.
—"La muerte para los ladrones del Tesoro", aspiración ingenua y pueril de la dictadura chilena.
—Se perfila netamente el contubernio en el horizonte político.
—La iniciación de la temporada de football.
—Buenos Aires, la trata de blancas y la Liga de Naciones.
—Anécdota de don Enrique Ortega.

"Dios me puso en vuestra ciudad como a un tábano sobre un noble caballo, para picarlo y tenerlo despierto". — (SOCRATES).

Todavía Buscan Cadáveres Entre los Escombros

Ocho cadáveres han sido hallados y la búsqueda macabra continúa entre los escombros del edificio, aunque



afortunadamente parece cerrada ya la hasta trágica. Puede apreciarse detalladamente en esta hermosa fotografía que obtuvimos esta mañana, las proporciones de la catástrofe que produjo, inconsciente o culpable, el almacenero Galván. Todavía, a pesar de los detalles investigados, no puede, con certeza afirmarse nada respecto al origen del suceso. Los vecinos opinan que no se trata de un accidente

A pesar de que se cree que ya no queda ningún cadáver bajo los escombros de la casa derrumbada en Floresta ayer por la madrugada, los bomberos continúan aun y seguirán durante todo el día, trabajando activamente en la remoción de los escombros.

La tarea se hace pesada y peligrosa, pero los soldados siguen con igual interés que en los primeros momentos removiéndolo todo, escombros, muebles y pesadas vigas de hierro, ante el temor de que todavía haya quedado alguna otra víctima debajo de los restos del edificio.

Si bien ninguno de los vecinos, a excepción de los que se encontraron muertos faltan, puede muy bien haber quedado algún transeunte que acertara al pasar por allí en el momento de la catástrofe, o cualquier persona que ya sea de visita o accidentalmente se encontrara en el interior de la finca.

Ocho víctimas—

Hasta ahora el número de víctimas de la espantosa catástrofe asciende a ocho y se teme que pueda aparecer todavía algún otro cadáver.

Además de la señora Cambiano y su hija, las hermanas Gordon y el almacenero, se sospechaba que debía haber muerto una sirvienta de la familia Cambiano y su hijito.

Este triste rumor se confirmó poco antes de media noche, en que los bomberos encontraron enterrada a más de dos metros bajo los escombros una cama, y junto a ella, los cadáveres de la mujer y de su hijito. Poco después de media noche fueron llevados al local de la comisaría donde los vecinos reconocieron en la mujer a una sirvienta llamada Petrona y en el niño a su hijito de cuatro años.

Se trata ahora de establecer debidamente la identidad de Petrona. Por último esta madrugada se halló otro cadáver.

Raquel Decaro—

Como anticipamos en nuestra segunda edición de anoche, se temía que una joven llamada Raquel Decaro, argentina de 18 años, domiciliada con sus padres en la calle Pedernera 118, hubiera perecido aplastada bajo los escombros.

La joven en cuestión era íntima amiga de la familia de Cambiano y el sábado fué de visita a la casa donde se quedó a dormir en la cama de cinc, que como se sabido, se encuentra en Montevideo.

Sus padres, al enterarse por la tarde de la catástrofe, acudieron a la comisaría para solicitar datos y examinando los cadáveres que había allí temiendo que entre ellos estuviera el de Raquel.

Les quedaba la esperanza de que se hubiera salvado milagrosamente y estuviera en casa de alguna vecina, pero lamentablemente atontada por el susto.

Permanecieron los padres aguardando frente a las ruinas hasta hoy, a las 7 de la mañana en que trabajaban bajo la dirección del mayor Ghiglione extrajeron el cadáver que ayer quedara en el último escombro.

Continúa en la pág. 4

De Pinedo realizó una magnífica etapa más, llegando a Manaos ayer. La próxima etapa: Pará.

Dargue y su escuadrilla volaron también de modo admirable. Su próxima etapa: Pará.

Los dos ases se van a encontrar en la gran ciudad amazónica.

Siguen la misma ruta a Nueva York, sola que no les hará la menor gracia al al uso n' al ocre.

La etapa Manaos- Pará es fácil. De Pinedo no tendrá sino que seguir el curso del caudaloso Amazonas, el río más grande del mundo en caudal de agua anual que según un poeta peruano dijo:

"humide nace entre picachos fríos, soberbio muere rechazando al mar".

No ha de faltarle agua donde evolucionar, comandante...

En realidad, la parte dramática del vuelo de De Pinedo por el corazón del Brasil ha terminado ayer, con su arribo a Manaos, la gran ciudad mediterránea, rica y próspera como pocas, el primer mercado mundial del caucho, de "ouro preto" de los brasileños.

Manaos se ha enloquecido con la visita aérea del gran aviador italiano. Es una a egria fácil de comprender. Y justificada, por otra parte.

Hace muchos años existe la idea de poder hacer telegramas con la escritura autógrafa del transmisor, verdaderas cartas telegráficas, en toda la extensión de la palabra. La innovación podría informar ampliamente a quien la persiga, hasta haberla obtenido con este, parece, Mr. G. M. Wrigth, alto empleado técnico y colaborador de Marconi, en la Compañía Marconi.



Con una tenacidad digna de citarse como ejemplo este joven hombre de ciencia, Mister Wright, está desde el año 1913 empeñado en la obra de dar a los envíos de la radiotelegrafía una nueva modalidad que los haga más prácticos y de mayor utilidad. Como se sabe, si es fácil, hoy, transmitir inalámbricamente una fotografía, mucho más fácil es transmitir, por medio, una escritura, pues no hay en ella los mismos tonos ni las dificultades de un clinché.

Hace seis meses se ha enviado, por el propio Wright, el primer telegrama autógrafo.

La dictadura chilena tiene un criterio un tanto pueril y simple frente a los malversadores de los fondos públicos. Quiere realizar en la práctica esa vaga aspiración que esterioriza a veces el pueblo, en los comentarios de las tabernas:

—¡Yo los ahorcaría a todos!

—El país será verdaderamente feliz cuando en cada farol esté colgado un político.

Y la dictadura, con el mismo criterio, propone la pena de muerte...

El "contubernio" va perfilándose, dicen en los círculos políticos. De las declaraciones de don Roberto Moreno y de la actitud de los conservadores cordobeses puede desprenderse ya la formación de un frente único contra el irigoyenismo.

Los conservadores no presentarán fórmula y apoyarán a los antipersonalistas "siempre que ofrezcan garantías para nuestras inclinaciones".

Las ofrecerán. Y todo lo que quieran...

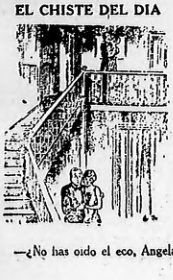
De esta maniobra de la política cordobesa parece colegirse que en la capital y en Buenos Aires los conservadores, lejos de votar por candidatos propios, harán la transacción impuesta por la necesidad, o por el odio, con los radicales antipersonalistas y votarán por los propios principios que la política...

¡No hay mejor escuela de lealtad a ellos.

Un donante "anónimo", regala hoy cien mil libras esterlinas, más de un

(Continúa en la página 2).

EL CHISTE DEL DIA

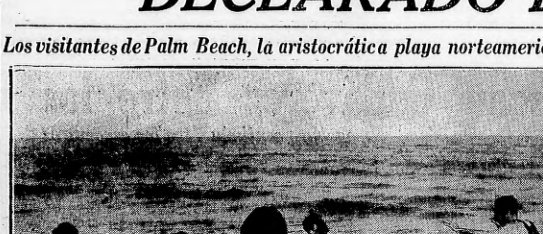


—¿No has oido el eco, Angela?

SERVICIO TELEGRAFICO ESPECIAL PARA "CRITICA" PROCEDENTE DE LA ASSOCIATED PRESS, AGENCIA AUSTRAL Y NUESTROS CORRESPONSALES

EL ESTADO DE SITIO FUE DECLARADO EN SHANGHAI

Los visitantes de Palm Beach, la aristocrática playa norteamericana



na de veraneo, han sido sorprendidos en la última temporada con la presencia de esta notable orquesta jazz band, que además de su originalidad ofrece el atractivo de estar formada por un grupo de bellísimas chicas, que se presentan en traje de bañistas

HOY

(Continuación de la página anterior)

millón de pesos, a la universidad de St. Andrews, en Edimburgo.

Citamos el caso, realmente extraño.

Extraño para nuestra psicología. Aquí nuestros ricos hacen caridad a base de vasta publicidad. Ignoran lo que dijo Cristo:

"Que tu mano derecha no sepa lo que da tu mano izquierda."

El mayor Dargue comunica que ha tenido un viaje inmejorable y que piensa reanudar el viaje desde Pernambuco rumbo a Ceará, donde tendrá un merecido descanso.

La redacción del telegrama ha estado correcta.

El colmo habría sido que el traductor hubiera "Se hará un descanso en Ceará" porque sería arrebatarle la exclusividad de estas complicaciones al señor Muñoz Seca...

No es posible pedir condiciones de cotillatas a los que redactan volantes de propaganda del box. Pero, por lo menos, ¡hay que guardar las formas!

"El domingo 20, a las 21, en Avellaneda Park, donde verá fortas, directos y zapallasos"...

"Imperialism and World Politics" es la obra del profesor Parker Thomas Moon, comentadísima ya en Estados Unidos por el aspecto profético de sus anticipaciones y pronósticos.

Pero Thomas Moon, para, de aquí a cien años, una guerra formidable de imperialismo entre Inglaterra y Estados Unidos como hoy los yanquis defienden su petróleo en Méjico.

En "The New Republic" leemos estas anticipaciones del año 1927:

El Brasil tendrá 300 millones de habitantes y su fuente principal de riquezas será el café. Las cifras industriales estarán bien organizadas. Sus armamentos serán enormes, los terrores del mundo, después de Gran Bretaña y Rusia Soviética: 200 superacorazados, 6000 aviones de combate, 4.000.000 de hombres en la más potente y veloz flota del mundo.

Servicio de propaganda: el más fino rápido y perfecto.

Estados Unidos se desangrará por la nueva enmienda constitucional que prohibe la importación, embarque, venta, consumo o posesión del café o de sus derivados, o de cualquier bebida de origen orgánico que excite las arterias o dañe el hígado.

La oposición será tremenda con la ley marcial declarada. Se perseguirá y se asesinará al crimen a los bebedores de café.

La políticas será netamente imperialista: No reconocerá en Estados Unidos a ningún gobierno "anti-cafetero". Prusia será a los industriales yanquis del café. Fomentarán la guerra civil.

Sus gobernantes improvisarán la política del imperialismo triunfante.

Sentimos no tener a la mano el libro de Parker Thomas Moon.

¿Qué le reservará a la Argentina este señor, en sus anticipaciones?

¿Los Estados Unidos?... ¿Con el café?

La temporada de football se ha inaugurado brillantemente. Es innegable que el futbball es más popular que todos los deportes. Una vieja aspiración, la de ver unida a la familia futbollística argentina, se ha realizado ayer, primer resultado de la fusión.

No puede haberse tenido una temporada de nada más brillante ni con perspectivas más gratas.

Vélez Sársfield le quitó a San Lorenzo toda oportunidad de intervenir en el último campeonato.

Dimdo esto dejo que los de San Lorenzo se guarden, lo que se dice, la manga en el ojo.

Se vengaron, ampliamente, ayer, derrotando al odiado equipo por 5 a 0.

Pero en Inglaterra, patria del football se juega tremendamente "fair play".

Ayer podía más el odio. Los vencedores escarnecían a los vencidos con este grito que resonaba en toda la Avenida La Plata:

—¡Lanas gueis, uno de llapa y la cachada!...

¡Y se que había que acordarse del día de esa San Lorenzo de Almagro!

Los de Vélez Sársfield, en pleno barrio enemigo, ante los vecinos mudos de consternación, ante una muchedumbre insolente, que les gritaba a los vencedores:

—¡Patos, patos, patos! ¡Vélez Sáaa... sarsfield! No hay como el football para fomentar cordialidades entre un barrio y otro...

En el Vaticano creen que se produce una reacción moralizadora en el mundo entero, tomando como base de este aserto cierta reacción que se nota en las grandes capitales contra la inmoralidad en los bailes y espectáculos.

El charleston está en decadencia, dicen los curas vaticanescos.

Es cierto, sí. Pero los curas no se han enterado que ahora triunfa el "black botton", que es peor.

Novedades que descubre M. Paul Boncour en la Liga de Naciones.

Unicamente los ejércitos efectivos constituyen un peligro verdadero de guerra.

¡Valiente novedad! ¡Salir descubriéndonos estas cosas!

La Liga de Ginebra, vista su ineficiencia para conseguir que el mundo no desarme o que Yugoeslavia no provoque a Italia, o viceversa, si se quiere, se dedica a cuestiones mucho más vagas: reprimir los avances de la trata de blancas.

Buenos Aires ha tenido el triste honor de ser señalada como uno de los lugares donde más abunda esa plaga.

Así con ley Palacios y todo.

Marconi quiere divorciarse y ha entablado juicio de nulidad matrimonial. Nada menos que ante la Curia Romana, poco propicia a disolver vínculos.

Se nos anticipa hoy que el abogado de Marconi tratará de luchar contra el "defensor de los lazos matrimoniales" de la Curia, que, oponentá ante la Corte, como es costumbre, todo lo que sea un punto de vista contrario a la disolución.

Ignorábamos la existencia de este defensor de los lazos matrimoniales", que debe tener por santos patronos a Santa Bisebuta y San Trifón

Cuando se trata de cancelar a un santo, existe en Roma el "abogado del diablo", que es quien alega las pruebas contrarias a la santificación.

El defensor del matrimonio, tal como Frickal, la esposa de Wotan, en el segundo acto de "Walkyria" debe ser un personaje singularmente molesto.

No se puede decir que el Club Pueyrredón, de Mar del Plata, que paga millones por la cuota, gane más millones, desde luego, sea excesivamente generoso.

Tenemos que para los damnificados de la catástrofe de Jujuy se han desprendido de la enorme suma de mil nacionales...

En Florida se ha colocado la piedra fundamental de la nueva iglesia del pueblo, con la asistencia de varios obispos y todo el beaterio local.

Durante la ceremonia se ejecutó el Himno Nacional...

¿No habría una ley que prohibía la ejecución del Himno, como no fuera en determinadas circunstancias autorizadas?

¿Y por qué esta complicación del Himno en las fiestas de los curas?

"VENECIA, 4 de febrero de 1834"...

¿Como quieres que me ocupe de literatura, con la catástrofe de Jujuy encima que es ese que nos quedas, entre todo, unos sesenta francos que tendremos que gastar en farmacia, médicos y enfermeros. Si Dios permite que Alfredo (de Musset), sano, no es cómo hacerlo para pagar los gastos de la enfermedad y viaje de regreso".

(Carta de George Sand a Buloz).

EL PIRATA.

Apoyado en la borda del viejo velero
Tenido en la sangre la negra existencia
Un pirata pirata. Atormenta las olas
Que ruges, que braman e inundas pavor.

¿Quién es el que piensa, quién es el que sueña?

El rudo pirata de algún remanence
O el viejo velero que aurca las aguas,
Ahuecando blancas en liras estrofas.

...Se escucha a lo lejos un grito de alegría.
La mar agudiza lejano fragor.

El velero en sombras se rasga fantasma
Que entra en el mismo Averno de horror.

Ana Amalia Cialce

Montevideo, 1926.

Efemérides,

1811. — El 21 de marzo de 1811, sonó en París un formidable estampido de cañón, e inmediatamente las campanas de la iglesia fueron echadas a vuelo; los soldados salieron a la calle donde vieron a las mujeres llevaban sus manos al cielo.

¿Que sucedía?

Una cosa muy importante: a ese hijo que Napoleón, el "Rey de Roma", producto del contubernio matrimonial, le santificaban por la Iglesia, de Napoleón y María Luisa de Austria.

El pueblo europeo nunca supo bien qué razones tiene para alegrarse y participar en esas fiestas, porque a una reina o consorte le era permitido tener todas las aventuras que quisiera, a un rey, no.



Es que, para la mentalidad monárquica de media Europa (y en el resto de toda Europa) un heredero representaba la paz, el trabajo, la consolidación de las instituciones, y como los rieles se alejaban, el pueblo se alegraba también. Libres instituciones europeas que para consolidarse necesitan que venga al mundo un varonete en determinadas circunstancias y determinado sexo!

Bueno: este "Rey de Roma", hijo del emperador, que debía ser el rey más extendido en el mundo, resultó un perfecto desdichado.

Tres años tenía (1814), cuando su padre abdicó y fué llevado prisionero a Elba. Entonces se consolidaron con su madre, María Luisa, a Viena, a casa de su abuelo, el emperador Francisco, el que le destinó el castillo de Schoenbrunn.

El niño creció en el más completo abandono: a los cinco años corría en medio de los cortesanos vestido de soldado, con algunos condes mucho más buenos mozos que Napoleón, en cuanto al abuelo, miró siempre a aquel nieto como se mira a un bastardo.

A José Franco Carlos — así se llamaba el pobre — le faltó en la niñez la sola caridad de cambiarle el apellido paterno por uno de Bonaparte, por el de duque de Reichstad.

El hecho es que el niño presa de su organismo, y a la edad de 19 años, aquel pobre muchacho, que había sido "Rey de Roma", moría en el sombrío castillo de Schoenbrunn, en 1832, a los años, siendo señor de Reichstad, sin recibir una sola caricia de su madre, que siempre le miró como una verguenza para su sangre imperial.

La historia, la novela y el teatro, han enfocado en todas formas la personalidad de este infeliz juvenzuelo tísico, ¿quién no ha visto a Lucien "Aguilucho"?

¡Pobres hijos de reyes y emperadores! Al paso que van las cosas en Europa, resultan todos ellos unos inevitables "aguiluchos".

Lo que querían ser un periodista.

Don Enrique Ortega, todas las noches antes de ir a "La Prensa" necesitaba hacer un "Bodegazo" y después, para reanimarse, leer y refrescar el cerebro con el espectáculo de exhuberantes piezas anatómicas femeninas.

Acostumbró que una noche don Enrique llegó muy preocupado a la redacción.

—¿Qué le pasa?, le preguntaron.

—Siente una horrible conmarichidad. Lamentaba, vive Dios no ser mozo de burdel o tener un chalecu.

—Nada, para una artista Italiana llamada Bellagamba, el botón de chaleco para otra llamada la "Gillet".

CON RUMBO A BELEM DE PINEDO SALIO HOY DE MANAOS A LAS 6.47 HORAS

M omentos antes de partir el aviador italiano fué entrevistado y manifestó que pens aba llegar esta tarde a la ciudad de Pará

A LAS 9 PASO SOBRE ITACUATIARA

(Agencia Austral)

MANAOS, 21. — Después de evolucionar sobre la bahía de Río Negro durante treinta y cinco minutos, el Santa María, piloteado por el comandante Do Pinedo, levantó magestuosamente el vuelo, atravesando la ciudad para tomar en seguida rumbo a Belem.

El aparato perdió contacto con el agua cuando eran exactamente las 6.47

(Agencia Austral)

PARA, 21. — Se anuncia que el comandante Do Pinedo salió de Manaos esta mañana a las 6.47 Se calcula que el Santa María descenderá aquí esta tarde.

A las 9 horas el Santa María volaba sobre Itacuatiara—

(Agencia Austral)

RIO DE JANEIRO, 21.— Anuncia el Telégrafo Nacional, que el aviador italiano, comandante Do Pinedo, pasó sobre Itacuatiara a las 9.

De Pinedo es esperado en la ciudad de Pará a las 15 horas—

(Agencia Austral)

PARA, 21. — El Santa María pasó a las 13.2, por Prainha.

A pesar de la lluvia que cae en estos momentos, comienza á notarse movimiento entre los habitantes, que afluye a los muelles del puerto, para el aviador italiano es esperado aproximadamente a las 15.

A las 12.8 De Pinedo pasó por Alemquer—

(Agencia Austral)

PARA, 21. — En Santa María pasó por Alemquer, a las 12 horas y 8 minutos.

EL GENERAL DE RIVERA SUFRIO UN ACCIDENTE

En momentos en que se levantaba de su escritorio, sufrió una caída, produciéndose una leve herida en la frente

(Agencia Austral)

MADRID, 21. — A las tres y media de la madrugada, de ayer, cuando el general Primo de Rivera se disponía a retirarse a su dormitorio después de haber estado trabajando en sus habituales quehaceres particulares, al levantarse de un sillón, tropezó con el resto de papeles que estaba caído junto a la mesa y al perder el equilibrio, resbaló en el encerado del piso. Como llevaba empuñando ambas manos con documentos, no tuvo medios para apoyarse en ellas, por lo que se dió un golpe en la frente, contra el mueble del teléfono, produciéndose una fuerte contusión. La herida es leve.

Debido a lo avanzado de la hora, el Jefe del Gobierno no quiso llamar a nadie, cuidándose él mismo, hasta que, a eso de las 10 de la mañana, acudió casualmente de visita, el médico de cabecera quien le reconoció la herida encontrándola en estado satisfactorio.

Con el fin de evitar una infección, Primo de Rivera no ha abandonado sus habitaciones, decidiendo las comidas que tenía en la embajada de Alemania y en la de Cuba señaladas para esta semana.

Hablamos con el doctor Quintana quien nos ha dicho que la herida es contusa, de tres centímetros de extensión, en la región superciliar derecha que interesa hasta el hueso, habiéndolo producido una caída accidental, y que el estado del paciente es satisfactorio. Se verá obligado a llevar una corbata pequeña venda durante unos días, que no interrumpirá su vida ordinaria.

Ayer mismo el marqués de Estella despachó con el director de Colonias y el secretario general del Ministerio de Estado.

Hoy la herida está mejorándose, sin haber tenido trascendencia.

ALBANIA NO SERA INVADIDA

El señor Yuvanovitch hizo hoy en Ginebra interesantes declaraciones sobre una posible invasión de Yugoeslavia en Albania

NOTICIA RIDICULA

(Associated Press)

GINEBRA, 21. — El ministro de Yugoeslavia en Berna, Sr. Yuvanovitch, al llegar hoy al Palacio de la Liga de Naciones para participar de los "pour parlers" sobre el desarme que se inaugura esta tarde a las 16, declaró a los periodistas que no se puede pensar en que Yugoeslavia invada el territorio albanés, a menos que Italia inicie la invasión.

El diplomático yugoeslavo agregó que era ridícula la noticia circulada con respecto a que Yugoeslavia está movilizando o despachando tropas hacia la frontera albanesa, y que el gobierno de Belgrado está dispuesto a solicitar que los delegados militares de las potencias aliadas investiguen sobre el terreno la situación.

Sugiere el ministro que una comisión de peritos internacionales lleve a cabo una minuciosa investigación en la defensa nacional del país.

Declaraciones del ministro de Relaciones de Yugoeslavia

(Associated Press)

BELGRADO, — El ministro de Relaciones Exteriores ha hecho la siguiente declaración:

"Las noticias circuladas recientemente con respecto a preparativos de guerra contra Albania, han sido dadas a la publicidad con el único fin de hacer responsable a Yugoeslavia de cualquier desorden que pueda originarse a causa de estas mismas versiones."

Sugiere el ministro que una comisión de peritos internacionales lleve a cabo una minuciosa investigación en la defensa nacional del país.

El número de las tropas que han desembarcado para la defensa de las concesiones extranjeras, alcanza ya a 15.000 hombres

ENCUENTRO EN LA CONCESION FRANCESA

(Associated Press)

SHANGHAI, 21. — La huelga general, iniciada el medianoche, se va intensificando y aumentan las posibilidades de que ocurran graves desórdenes.

El número de las tropas extranjeras desembarcadas para la defensa, alcanzan a 15.000. Parte de estas se mantienen en una línea externa de veinte millas y el resto se ha dedicado a patrullar las calles de las concesiones extranjeras.

Las tropas de la concesión francesa tuvieron un encuentro con un destacamento chino—

(Associated Press)

SHANGHAI, 21.—El puesto más avanzado de tropas de la concesión francesa tuvo esta tarde un encuentro con un pequeño destacamento de fuerzas chinas.

No se cambiaron algunos disparos siendo luego los chinos obligados a retirarse.

Tropas extranjeras continúan bajando a tierra para la defensa de las concesiones—

(Associated Press)

SHANGHAI, 21. — Numerosos contingentes de tropas de marinería de todas las nacionalidades representadas en la concentración naval de Shanghai, han bajado a tierra con el objeto de defender las concesiones extranjeras de las invasiones, y mantener el orden dentro de las mismas.

SIGUE INTENSIFICANDOSE LA HUELGA GENERAL QUE SE INICIO EN SHANGHAI

Con tranquilidad se esperaba la caída de Shanghai—

(Associated Press)

LONDRES, 21. — La caída de Shanghai, que hace un mes se consideraba como una imminente catastrofe, ha sido tomada con tranquilidad por parte de los corresponsales extranjeros la mayoría de los cuales está de acuerdo en manifestar que no existe mucho peligro verdadero para la vida y las propiedades de los extranjeros en la concesión internacional, debido a la presencia de numerosas tropas extranjeras.

Los funcionarios británicos en esta capital han creído, desde hace varias semanas, que los cantoneses podían apoderarse de la administración de Shanghai en cualquier momento en que se decidieran a realizar un esfuerzo bien preparado.

Por lo menos la caída de Shanghai ha servido para aclarar considerablemente la situación china, quedando todavía por saber si con ella se resuelven algunos de los problemas fundamentales de China en forma más definida que con las numerosas campañas militares anteriores que se desarrollaron durante un período de diez años.

La captura de Shanghai viene a ser otra de las muchas victorias sin derramamiento de sangre que han obtenido las tropas dipYj,etoain shrdlu emfwyp p las tropas del Sur; las que tienen el contraler nominal de la China al Sur de Yangtze ,excepto a Nankin.

LAS FUERZAS NAVALES DE TODOS LOS CRUCEROS DE GUERRA, DESEMBARCARON

Durante la tarde de hoy caye ron dentro de la concesión francesa varias granadas, las cuales por suerte no ocasionaron victi ma alguna

LA CONCESION INTERNACIONAL

(Associated Press)

SHANGHAI, 21. — La municipalidad ha declarado la ciudad en estado de sitio.

Las fuerzas navales de todos los buques de guerra anclados en el río, han desembarcado.

Varias granadas cayeron en la concesión francesa—

(Associated Press)

SHANGHAI, 21. — Esta tarde han caído algunas granadas dentro de la concesión francesa, pero no han logrado causado víctimas.

Las autoridades no han podido determinar la procedencia de dichas granadas.

Varios desórdenes se han registrado en la frontera de la concesión internacional

(Associated Press)

SHANGHAI, 21. — Debido a los desórdenes registrados en la frontera de la concesión internacional, han desembarcado quinientos hombres de las tropas italianas, de marina de Estados Unidos.

También han bajado a tierra novecientos hombres de las fuerzas japonesas.

SALIERON HOY DE NATAL LOS AMERICANOS

(Associated Press)

PERNAMBUCO, 21.— La ecuadrilla aérea panamericana, al mando del mayor Dargue, partió desde Natal, a las 5.20, tomando rumbo al Norte.

LOS URUGUAYOS HACEN DECLARACIONES SOBRE EL PARTIDO DE AYER

Manifiestan que el debut en las canchas norteamericanas hasido muy feliz para ellos, y hablando del referee, declararon que éste ha dirigido el encuentro con toda imparcialidad

EL JUEGO YANKI ES RUDIMENTARIO

(Associated Press)

NUEVA YORK, 21. — Todos los pronósticos de los peritos, incluso sobre las condiciones del tiempo, se cumplieron ayer con motivo del encuentro de football entre el equipo del club Nacional de Montevideo, y el del Indian Flooring, que tuvo por escenario la amplia cancha de Polo Grounds. En efecto, los uruguayos obtuvieron una rudosa victoria y los norteamericanos tuvieron una ardua tarea frente a sus adversarios, y, por otra parte, llevó copioso mente, aunque por fortuna no llegó a molestar mayormente el desarrollo de la lucha.

El primer tiempo fué fácilmente ganado por los uruguayos por 4 a 1, y en el segundo por 1 a 1, con lo que el partido terminó con el triunfo de los visitantes por 5 a 2, el cual estimulo por los locs es fué el pendiltimo de la tarde, cuando, todo hacía creer que el equipo local iba a ser derrotado.

Los uruguayos aceptaron, sin discusión, la mitad de otros dos goals y hubo momentos en que se substituyeran tres jugadores contrarios que fueron lesionados, siendo reemplazados guardavalla, a pesar de que se había dispuesto que sólo podían hacerse dos substitutos por cada bando.

Romano y Scarone fueron los que más se destacaron de los delanteros uruguayos. El último de los nombrados, que marcó cuatro goals, fué el hombre de la tarde, felicitándosele acaloradamente por Castro, que anotó otros dos tantos, y por Andrade, que por sus pinturescos y rapidísimo juego cosechó grandes aplausos.

El mal tiempo restó público al partido, pero 20.000 personas concurrieron, pues, de todo, lo vivido hay recuerdos inolvidables

Después del encuentro, hemos conversado con los jugadores, quienes nos han hecho las siguientes declaraciones: Romano dice que "el debut ha sido feliz para nosotros. El referee fué justísimo y el público no sólo correcto, sino cariñoso. Nuñez, del Indiana, es un jugador de exce ente. Después de haber observado el sábado el partido entre Wanderers y Newark, creo que el Indiana Flooring es superior en técnica. La plateo, conveza y barroso, no nos favoreció ayer. Los pequeños incidentes anotados en la tarde de ayer carecen de importancia y se producen en todas partes Estoy, en general, complacidísimo".

Debe anotarse que Millar, jugador del Indiana, parece que no tuvo otra misión que la de controlar la acción de Romano, siguiéndolo de cerca durante todo el desarrollo de la lucha.

El señor Spil, miembro de la delegación del club Nacional, declaró lo siguiente: "Mi impresión con respecto a los norteamericanos, es que su juego es rudimentario. Carecen de la más elemental pase son rápidos, fuertes y da shot potente. Si los jugadores del Indiana Flooring carecen de los mismos defectos de los que hoy visto, disciplinaran a sus bandas, resultarían adversarios temibles. Lástima que, fuera de Andrade, Castro y Scarone, que estuvieron oportunísimos en sus shots al arco, nuestros jugadores no tuvieron oportunidad de lucirse, porque estuvieron esquivo triunfo, con la posibilidad de muchos goals más, contra cero del adversario. Hubiera sido el delirio".

Este es Laureano



Mayada (a) Lobanillo, detenido como autor de un hecho brutal, de esos que sin ningún ateuante, provocan la indignación de todos. Porque una mujer se negó a acompañarlo a un baile, este sujeto la hirió de un hachazo en la cabeza y huyó. La mujer, Alicia Maresta, está en grave estado

LOS DIARIOS NEOYORQUINOS ELOGIAN EL JUEGO DE LOS FOOTBALLERS URUGUAYOS

"The New York Times" entre otras cosas dice que la victoria obtenida por el equipo de Nacional fué más impresionante que el score, desde que el Indiana en ningún momento dominó

OTROS COMENTARIOS IMPORTANTES

(Associated Press)

NUEVA YORK, 21. — El crítico deportivo de "The Evening World" dice, refiriéndose al partido jugado ayer entre los footballers uruguayos del Club Nacional y el Indiana Flooring, que los millares de espectadores que presenciaron el encuentro salieron convencidos de que los uruguayos jugaron como verdaderos campeones, agregando que no sólo jugaron con maestría sino que todos sus movimientos eran veloces.

"The New York Herald Tribune" dice que el debut de los uruguayos fué extraordinariamente auspicioso y que los visitantes desarrollaron un juego magnífico con mucho brillo individual.

"The New York Times" manifestó que la victoria del equipo del Nacional fué más impresionante que el score, desde que el Indiana en ningún momento dominó. El mismo diario hace resaltar el espléndido juego de pases cortos y el avance combinado de los sudamericanos, característica que llegó a un punto culminante a mediados del período final, en momentos en que los uruguayos se adjudicaron dos tantos en rápida sucesión.

El disfraz más usado



este año; hubo un españolismo "enragé". Esta foto es de una de las concurrentes al Coliseo

Mañana Miguel Bonaglia Regresará a su País

"Regresaré, — nos dice, — antes de tres meses, y me mediré otra vez con Charol, si éste no rehuye el nuevo encuentro"

Va a Europa a defender su título de campeón italiano, y a intentar la conquista del título de campeón continental

Miguel Bonaglia, el gran campeón de Italia, que el sábado realizó la difícil hazaña de empatar con Kid Charol, en una lucha emocionante que presenciaron quince mil personas, se embarcará mañana de regreso a su patria.

Se va el valiente campeón, obligado por la Federación Italiana de Box, que le exige exponga su título en la primera quincena de abril, bajo amenaza de perderlo.

Aprovechará el viaje Bonaglia, para disputar allí el campeonato de Europa, de acuerdo con un desafío que ya ha sido homologado.

Dentro de dos o tres meses, Bonaglia volverá a Buenos Aires, donde continuará su brillante campaña, peleando con Alex Rely y si es posible, nuevamente con Kid Charol.

Las declaraciones de Bonaglia—

Respecto al gran combate del sábado nos dice el fuerte campeón italiano que le ha llamado mucho la atención las declaraciones de Kid Charol en lo que respecta al peso:

—¿No sabía Charol, antes del combate que yo le llevaba 5 kilos? Y entonces, ¿por qué esa cuestión? ¿Recién ahora se acuerda del peso? Ha peleado con Rely, con Trías, siempre con hombres tan pesados como yo y recién en esta oportunidad en la que el fallo no está de acuerdo a sus deseos, hace cuestión sobre esto. Estoy dispuesto a medirme nuevamente con el citado, para definir de una vez por todas superioridades, y a mi regreso de Italia gustoso haré ese combate.

Otra de las declaraciones que ha hecho Charol, sobre el combate del sábado que considero ridícula — nos dice Bonaglia — es la que respecta al ojo. Es esto una niñería. Yo fuí al match con el ojo lesionado: eso todo el mundo lo sabe. La herida que me produjo Icochea, se reagravó en el entrenamiento. Por otro lado — agrega Bonaglia — si no hubiese sido lo del ojo...

—¿Qué? preguntamos.

—A estas horas Charol no tendría nada que decir del match.

MAS DE 300 REBELDES MEJICANOS ASALTARON Y ROBARON EN UN TREN

Los bandidos habían colocado explosiones de dinamita en las vías con el objeto de que, al pasar el tren, ésta explotara, destruyéndolo todo, pero fracasó, pues la dinamita no hizo explosión

LOS REBELDES SON PERSEGUIDOS

(Associated Press)

MEJICO, 21. — Un tren de pasajeros fué atacado anoche por unos trescientos rebeldes, los que dispararon numerosos tiros contra el convoy, pero los pasajeros pudieron salir ilesos debido a que inmediatamente se arrojaron al suelo.

Ninguno de los que viajaban en el tren fué contestado por los asaltantes, y éstos no se llevaron nada de pertenencia de los pasajeros, pero incendiaron al coche Pullman.

Los bandidos, dueños del terreno, carcon dinamita en las vías, con el objeto de que, al pasar el tren, la explosión destruyera todo el convoy, pero fracasaron pues la dinamita no explotó.

Un guardatren fué mortalmente herido en la lucha, y los soldados que formaban la escolta militar a bordo del tren lucharon valientemente; pero ante la superioridad numérica de los asaltantes tuvieron que darse a la fuga con rumbo a las montañas.

Los soldados, dueños del terruño, cargaron sus mulas con el botín sacado del vagón-expreso y escaparon.

Las tropas federales persiguen a los malhechores, con instrucciones de no tener clemencia para con ellos.

Los Tranviarios Decretaron la Huelga por el Crimen de que Fué Víctima el Guarda Glouzet

Con la guardia de soldados armados a máuser, circulan algunos coches, dirigidos por personal suplente

EN LA CASA DEL PUEBLO SE VELO A LA VICTIMA

(De nuestro corresponsal)

MONTEVIDEO, 21. — Con motivo del asesinato del guarda Glouzet por un inspector de la empresa de tranvías La Transatlántica, hecho del cual CRITICA se ocupó extensamente en sus ediciones de ayer, el personal tranviario de la compañía y el de La Comercial, han decretado un paro de 24 horas.

A pesar de ello, esas empresas hacen circular coches con personal suplente. En la plataforma, con personal suplente, iban apostados dos soldados armados a máuser.

Dos tranvías apedreados—

A pesar de la severísima vigilancia que se ejerce de parte de las autoridades, pues es general la indignación que ha producido el criminal suceso, dos tranvías han sido apedreados en la calle Agraciada a la altura de Paso Molino.

Los vehículos resultaron con los cristales completamente destrozados, no registrándose ningún lesionado entre los pasajeros.

La víctima—

El cadáver del infortunado guarda Glouzet fué velado en la Casa del Pueblo, y será inhumado hoy a las 16 horas.

UN ACCIDENTE ACAECIO HOY EN SANTIAGO

Este tuvo lugar en el cruce ferroviario de Malloco, chocando el tren que hace el servicio entre El Monte y Santiago

MUERTOS Y HERIDOS

(Agencia Austral)

SANTIAGO DE CHILE, 21. — En la madrugada de hoy ocurrió un grave accidente en el cruce ferroviario de Malloco, chocando el tren que debía hacer el servicio de pasajeros entre El Monte y Santiago, con un ómnibus. Este quedó completamente destrozado.

A consecuencia del choque quedaron tres personas muertas y más de quince heridas, algunos de ellos de carácter grave.

DE LA CUESTION TERRITORIAL ENTRE BOLIVIA Y PARAGUAY HABLA LA NACION DE SANTIAGO

(Agencia Austral)

SANTIAGO DE CHILE, 21. — "La Nación", en un editorial se ocupa extensamente de la cuestión territorial entre Bolivia y el Paraguay y, después de hacer su historia, termina diciendo lo siguiente:

"Los territorios contendidos tienen una situación geográfica de suma importancia para el desarrollo político y económico de los dos países. A través de ellos espera Bolivia tener su ruta comercial y el Paraguay ve entre esa límites una productiva fuente de riquezas. Además de los excelentes pastos para la crianza de ganados, el Chaco produce caña de azúcar, tabaco, maíz, frutas, sal, arroz y café. En el instante actual, su agricultura e industrias derivadas de ella, no han alcanzado todavía un gran desarrollo, la inversión de capitales y esfuerzos humanos la convertirán, a juicio de los técnicos, en una de las zonas más productivas de América. El Paraguay se ocupa activamente de este problema y en la actualidad está invadiendo por esos territorios una inmigración que ha de despertarlo a la vida económica. Tal es la situación de los contendientes y Bolivia, encastillada en la sierra, ve en el Chaco su salida al Atlántico, y el Paraguay abrazado por sus fronteras, lo considera como parte primordial decisiva para el interés nacional. Los reconocimientos en los puestos fronterizos no han alcanzado a efectuar, sin embargo, la buena disposición de ambos países para solucionar seriamente una cuestión que enturbia su amistad e inquieta la tranquilidad del Continente."

NO SE LLEVO A CABO LA PROYECTADA CEREMONIA EN MEMORIA DE LOS YANQUIS

(Associated Press)

A BORDO DEL "COAMO", EN ALTA MAR, 21. — La proyectada ceremonia en memoria de los dos aviadores norteamericanos fallecidos en el accidente de El Palomar, cuyos cadáveres son conducidos a bordo del Vaubán a Nueva York, y que debía realizarse cuando el Coamo, a bordo del cual viaja el secretario de Guerra de Estados Unidos, Mr Davis, con rumbo a San Juan, se cruzaron con el Vaubán, ha sido suspendida, debido a que ambos transatlánticos no pudieron avistarse, pues a las 3 de la madrugada pasaron a una distancia de 90 millas.

En Santa Cruz de



Tenerife este fenómeno se exhibió en una barraca llamando la atención de cuantos lo contemplaron.

LA FEDERACION OBRERA DE SHANGHAI HIZO UN LLAMADO EN FAVOR DE LA HUELGA

Esta es enteramente política y tiene por objeto demostrar la simpatía del elemento obrero con la victoria de los nacionalistas

MUCHOS OBREROS NO QUERIAN LA HUELGA

(Associated Press)

SHANGHAI, 21. — La Federación General Obrera ha lanzado esta mañana un llamamiento en favor de la huelga general, existiendo todos los indicios de que se extenderá rápidamente y que responderán todas las casas obreras. Los tranviarios de la concesión internacional fueron los primeros que abandonaron sus ocupaciones, secundados luego por los obreros de las más importantes hilanderías de algodón.

La huelga es enteramente política y tiene por objeto demostrar la simpatía del elemento obrero, con la victoria de los nacionalistas a la vez que poner de relieve la solidaridad que impera entre los trabajadores.

La prontitud de la respuesta al llamado a la huelga general, demuestra cuán efectivos han sido los métodos terroristas empleados recientemente contra los capataces leales. Esa, muchos los obreros que no deseaban declararse en huelga, pero lo hicieron temiendo represalias.

Las tropas nacionalistas entran ahora en la ciudad china de Shanghai, la que ya se considera en su mayor parte en manos de las tropas del Sur.

Un sangriento encuentro se está desarrollando en el distrito nativo de Chapei—

(Associated Press)

SHANGHAI, 21. — En el distrito nativo de Chapei se está desarrollando una sangrienta guerra de guerrilla entre los shantunguenses, entre los cuales se encuentran rusos blancos y partidarios del Kuomintang vestidos de particular.

Se dice que varios de estos últimos han resultado muertos.

La lucha se desarrolla simultáneamente con el establido de importantes incendios en tres puntos distintos de la ciudad nativa.

Las luchas continúan cayendo dentro de la concesión internacional, poniendo en peligro las vidas de los extranjeros.

Un oficial británico y tres soldados que viajaban en un automóvil fueron heridos—

(Associated Press)

SHANGHAI, 21. — Un oficial británico y otros tres soldados que viajaban en un automóvil blindado, han sido heridos por el fuego de las ametralladoras de las tropas chinas que se hallan pertenecen al ejército del Norte y que se hicieron camino a través de la barrera, penetrando al Norte de la concesión Internacional para dedicarse al saqueo.

El coche blindado respondió al ataque de la policía pero los saqueadores chinos iniciaron un nutrido fuego contra el coche resultando un teniente, un cabo y dos soldados heridos.

EN CHILE NUMEROSAS PERSONAS NO PODRAN AUSENTARSE DEL PAIS HASTA UNA NUEVA ORDEN

(Agencia Austral)

SANTIAGO DE CHILE, 21. — Por orden del gobierno, han sido notificadas en Valparaíso, Antofagasta, Santiago y Viña del Mar, numerosas personas en el sentido de que no podrán ausentarse del país mientras no se den por terminadas las investigaciones que actualmente practica la comisión que se halla en el Norte examinando antecedentes relativos a los negocios sobre terrenos salitreros.

Los nombres de dichas personas se mantienen en reserva.

CUATRO BUQUES DE GUERRA DE ITALIA HAN DESCARGADO MUNICIONES EN DURAZZO

(Associated Press)

BELGRADO, 21. — El diario "Korespoenzi en Tirana, el que anuncia que cuatro buques de guerra italianos han descargado municiones en Durazzo, y también que cien oficiales italianos han recibido la misión de preparar los planes para las operaciones militares.

LA LIGA SE OCUPARA DE YUGOESLAVIA

Es probable que el Consejo de la Liga sea convocado con el objeto de estudiar las complicaciones entre Italia y ese país

TEMOR DE GUERRA

(Associated Press)

PARIS, 21. — Reina la impresión de que el Consejo de la Liga de Naciones será convocado con el objeto de estudiar las complicaciones entre Italia y Servia, de acuerdo con el artículo once del Convenio de la Liga, para así poner punto final al repentino temor de guerra que se ha propagado rápidamente por Europa.

Los gobiernos de Londres, París, Berlín, Roma y Belgrado están sosteniendo un vivo intercambio de opiniones, con el objeto de tratar de apresurar la solución de la crisis la cual se cree ha sido hecha más fácil con el ofrecimiento, de parte de Yugoeslavia, de someter el asunto a una comisión independiente para que ésta realice una investigación sobre los preparativos militares que se asegura está haciendo.

Con un CORTAPLUMAS, Intentó Marcarle la Cara Porque no lo Quería

Empero, sólo le produjo una leve lesión a su ex novia

Después de la ruptura era constantemente perseguida por él

EL AGRESOR ESTA DETENIDO

Un suceso de índole pasional fué el que se desarrolló en la mañana de hoy en la calle Pichincha frente al número 84.

A raíz de este hecho resultó lesionada en la cara, con un cortaplumas, una joven.

A continuación referimos los antecedentes cuyo epílogo fué el suceso de esta mañana.

Ruptura de un noviazgo—

Francisco Arcuri, de 25 años de edad, de nacionalidad italiano, domiciliado en la calle Pichincha 2848, mantenía relaciones amorosas con Rosario Balomino, de 18 años, argentina, y domiciliada en el 2845 de la misma calle.

Estas relaciones se interrumpieron hace cosa de un mes, por determinación de Rosario, no obstante lo cual Francisco no cesaba de perseguirla por todas partes.

La venganza—

Hoy salió temprano de su domicilio, con el deliberado propósito de buscar a la que era perseguido por Arcuri hasta arribar al N.º 94 de la calle Pichincha, en que la ex novia reside. Al encontrarla, Arcuri volvió a hacer proposición a la joven para reanudar el noviazgo, a lo cual ella se opuso en forma categórica. Esto motivó a que Arcuri se refiriera en términos agresivos contra ella.

La cuestión no paró allí, empero, sino que pasó a mayores consecuencias.

Después de insultarla, Arcuri sacó del bolsillo un cortaplumas de regulares dimensiones, y con ella atacó a la joven, hiriéndola en el rostro.

A los gritos que dió la víctima acudió un agente de la comisaría 6a. a tiempo de poder detener al agresor, que fué conducido detenido a la seccional.

La herida no es de mucha importancia—

Según nos informa la seccional, la herida que presenta Rosario en la mejilla derecha, no es muy extensa.

Ella logró correr unos pasos hacia atrás al ver que Arcuri iba a atacarla con el cortaplumas, razón por la cual la punta inferior del tajo que acaso tenía premeditado, como una marca de su venduetta.

Sólo la punta de la hoja le produjo una corta lesión en la mejilla, la que le fué curada en primera intención en el local central de la Asistencia Pública, retirándose después a su domicilio, no instruye el sumario de estilo.

HUMORISMO EXPLOSIVO

Por Linage



Gratuito

es, para los niños, el festival que se realizará mañana por la tarde en el teatro

San Martín

organizado por CRITICA en obsequio de sus pequeños lectores, y a cargo del celebrado

Circo Holdelm

que da actualmente sus últimas funciones en Buenos Aires.

VAYAN TODOS

a divertirse, sin gastar un centavo con los trapecistas, el payaso, la ecuyére y todos los números del

Colosal Programa

SE PRESUME QUE LAS VICTIMAS SE ASFIXIARON POR EL GAS ANTES DE OCURRIR EL ESPANTOSO DERRUMBE

Petrona, la sirvienta de la casa de los altos, dejaba abiertas con frecuencia las llaves del gas, y la señora Gabriela de Galván se veía obligada a advertírselo continuamente

Galván no salió de casa de Chico antes de la 1.30, y la declaración de quiénes vieron luz en el negocio antes de medianoche, induce a creer que mediaron manos criminales

La Familia Gordon Relata los Angustiosos Momentos Pasados Entre los Escombros

Los coches fúnebres esperan para conducir a la última morada a



Olga Gordon, de 18 años y su hermanita Rosa, de 10. El velorio dió origen a escenas indescriptibles de dolor

Un lugar maldito

Mientras en las paredes y puertas del barrio de Bacacay y Concordia ha quedado impresa la furiosa arremetida de la explosión, en los oídos y en los ojos de sus moradores todavía se nota el sobresalto del primer momento.

Aquella sacudida delata un cataclismo espantoso. Todo quedó desmenuzado, triturado, como si hubiese pasado por los engranajes de una quina infernal.

Los tirantes se han doblado, retorcido y girado, como si fueran de hojalata. Uno de ellos, con un ancho de 25 centímetros, forma una joroba que le obligó a hacer una soltumna de hierro y sus extremidades caen como los rieles de un empinado tobogán.

Los ladrillos están pulverizados. Las paredes vecinas resquebrajadas como aparecen en las fotografías las casas de Reggio y Messina. En las calles adyacentes se navega por un mar de restos de hierro y maderas. Cortinas metálicas, resguardos de corredor, marcos de puertas y ventanas, antillas, pasetes timbrados, de Galván, latas de conserva.

Vimos un manomóvil retorcido, que haría llorar a un niño. La caja registradora del almacén fué extraída media destrozada de entre el polvo.

La casa de Gordon, parece que hubiera salido de la línea de la vereda, movida por los brazos de un titán. A esta hora ese lado del golpe de los picos de las cuadrillas municipales.

Los vidrios de todas las casas vecinas estallaron en un estrépito de muerte.

El polvo que se levanta de la obra en demolición, es una tolvanera ensegadora que blanquea la calle y las ropas.

Público, mucho público contempla el siniestro, contenido por las fuerzas de seguridad.

Los bomberos, enterrados en el polvo hasta los tobillos, van desescajando aquel montón de ruinas, con sus trajes grises que ya no se sabe si lo son y sus rostros cubiertos con una mascarilla de cal.

La casa pegada que da a la calle Concordia presenta la mutilación propia de un bombardeo con cañones de un frente o' costillar de una res fabulosa.

Un árbol plantado en la acera ha sido desnudado, desplumado como si se tratara de una gallina.

De existir aquella turba que mira y comenta risueña y sana bomberos y albañiles que trabajan sin emoción, se creerían ser en un lugar maldito convertido de pronto en un foco de desolación.

El rostro de la infeliz madre de dos de las



víctimas, la señora de Gordon, refleja el espantoso sacudimiento de la tragedia. El destino acaba de asesinarle dos hijas, a golpes de escombros, en la noche del derrumbamiento y ella todavía no comprende bien todo lo que ha pasado...

Galván no Quería ir al Baile por no Abandonar el Negocio

Así se lo previno a su primo, el señor José Chico, al invitarlo éste a la festividad de San José en su casa de la calle Magariños Cervantes 1585

NADIE SE APERCIBIO DE LA RETIRADA DE JOSE

Nada aún. La muerta tragó el secreto que pudiera darnos un resquicio por donde derivar la verdad de la tremenda catástrofe.

Desaparecido los personajes protagónicos de la tragedia, la conjetura puede servir tan sólo de inductora. Las causas reales saldrán a no saldrán del tráfago de las investigaciones policiales.

Entretanto y no pudiendo consultar a los muertos tan horriblemente arrancados de este mundo, procuramos ver a los vivos por si esos conservasen algún detalle que sirva para poner en claro lo incertidumbre.

Con los vivos—

Con toda autoridad y conocimiento para guiarnos en esta empresa, que la propia señora de José María Galván, la víctima involuntaria, del parecer del suceso.

Y decimos la víctima involuntaria, teniendo en cuenta las declaraciones de su esposo, hermanos y primos, a quienes interrogamos sobre las probables causas de la explosión.

En el 1585 de la calle Magariños Cervantes descubrimos el paradero de la esposa y los dos hijitos del infortunado Galván.

La casa del baile—

Recordarán nuestros lectores que esa es la casa donde el sábado por la noche se celebró la festividad de San José, destinada a honrar el santo del dueño de la casa, don José Chico, primo hermano de Galván, del propio Galván y de uno de sus hijitos que lleva también el nombre del patriarca de Nazareth.

—Se trataba de un baile en familia—nos dijo el dueño de la casa y su esposa— y para ella habíamos invitado a algunas personas de nuestra relación y de la de mi primo.

A pesar de ser Galván uno de los invitados de honor, éste quiso rehuir la invitación. No tenía ganas de venir y si lo hizo, fué tan sólo por compromiso.

—¿Qué motivos alegaba? —preguntamos.

—Ponía por pretexto vivir en un barrio nuevo que no conocía, pero lo cierto es que no quería dejar sólo el almacén durante la noche. Al fin, la conveniencia y se vino, a eso de las diez de la noche del sábado, con la señora Gabriela A. de Galván y sus dos hijitos.

Por unas horas—

—¿No notó Ud. en él alguna preocupación, una inquietud, tal vez?

—Nada, absolutamente nada. Mi pariente estaba como de costumbre, sin demostrar en sus ademanes la decisión de verse en familia.

Eso sí, apenas entró nos dijo que vendría sólo por unas horas, pues de mañana había que trabajar y tienen por costumbre levantarse temprano.

—¿No sospechaba Ud. que tuviera algún disgusto con la esposa?

—Nada, nada. Sobre ese particular no hay nada que decir. Al contrario.

En los preparativos—

—Y ¿quiénes prepararon la fiesta?

—Nosotros. Pero ellos trabajaron todo el día para surtirnos de comestibles. En el almacén hicieron los sandwiches; de allí trajeron las bebidas y hasta el confitado. del almacén estaba aquí entre nosotros, ayudando a prepararlo todo.

—Y el empleado no fué al almacén?

—No, señor. El almacén quedó sólo. Por eso nosotros comprometimos que Galván se marchó para cerciorarse si en el almacén no ocurría novedad.

—¿Ustedes no notaron la falta de Galván?

—Sería imposible notarla. Eran la una y media de la mañana probablemente habían en la casa de treinta a cuarenta personas, que entraban y salían para tomar aire en la calle. Más aún, en la casa de enfrente, festejaban al mismo tiempo el bautizo de uno de los chicos y los bailarines alternaban las dos casas. Por eso digo que a todos nos escapó la salida de Galván.

Provocate hora de salida—

—¿Dice usted que salió a la una y media?

—Digo que habrá salido de una y media a dos menos cuarto, porque a esa hora precisamente se retiró otra familia.

—¿Y dejó a la esposa y a los hijos?

—Eso es. Trancó nuevamente con la llave y no dijo nada, así como tampoco al despedirse.

—¿Hasta qué hora continuó el baile?

—Hasta las seis de la mañana. En ese momento, un auxiliar de la comisaría próxima vino a decirnos que en el almacén de la calle Concordia y Bacacay ea había producido una explosión y que había por lo menos treinta muertos. Imagínese la conmoción que se produjo. Presumimos de inmediato que incendio. Buenos Aires había muerto, pues el hecho de haberse derramado gran cantidad de vino, que en principio se creyó que fuera sangre, hizo más dolorosas las suposiciones.

¿Por qué se retiró Galván sin aviso?—

—Bien. Ahora ¿quiere decirnos, señor Chico, a qué atribuyo usted la silenciosa retirada de Galván sin prevenir a los suyos, ni a ustedes siquiera que se marchaba?

—Qué sé yo! Es el caso que nadie se lo puede explicar.

—¿Marchaban bien sus negocios?

—¡Hombre, perfectamente! La casa Llorente, donde mi primo compraba la mayor parte de mercaderías, puede atestiguar que trabajaba bien.

—¿Estaba asegurado el negocio?

—Sí, señor — contesta el hermano del muerto a quien le tiemblan los labios.

—¿En qué suma?

—No le sabría decir. Pero creo que la compañía aseguradora era la Roma.

—De modo, que imagina usted que habría decidido a marcharse?

—No. Tal vez fuese en busca de bebidas o sandwiches. O en busca de alguna otra cosa.

—¿Faltaban en casa?

—No, señor.

—¿Y entonces?

—No me lo explico

El negocio solo—

La esposa del señor Chico interviene como si encontrase la explicación:

—Se había comentado que mi almacén le pasaba algo; como estaba solo!

—O se habrá ido a acostar.

—Eso es. Porque el vino por un momento, nada más que para cumplir. Dijo asimismo que se iría temprano, porque a la mañana siguiente debía madrugar.

Hay además otra cosa que se debe tener en cuenta, —continuó la esposa de Chico.— Se afirma por ahí que a las once y media, los vecinos vieron luz en el interior de la casa, y lo cierto es que a esa hora, los Galván estaban aquí.

—¿Y está Ud. seguro, señora, que Galván es casa hora no había salido de esta casa para ver si ocurría algo en el almacén, como lo hizo unas horas después?

—Lo hubiéramos notado, o no hubiera sabido porque no hai muchas cuadras de de aquí hasta la calle Bacacay.

¿Una mano criminal?—

—En ese caso, ¿qué cree usted qué ocurrió?

—Que si vieron luz a esa hora, bien pudo ser una mano criminal la que anduvo en el almacén.

—Y si fué una mano criminal, cómo tuvo noticia Galván de que habían entrado en su casa?

—¡Ah, no lo sé! Hay quien afirma que Galván fué avisado por teléfono, que a una cierta hora lo llamaron. Pero eso nadie lo sabe ciertamente.

—¿Qué pueden haberle avisado?

—Que en su casa habían entrado ladrones, vaya usted a saber.

—¿No sabían Uds. si tenía enemigos personales?

—No sopamos nosotros, no.

El gas—

¿Creen Uds. que el derrumbamiento fué producido por una explosión de gas?

—O con dinamita. ¿Pero cuánta dinamita sería necesaria para volar? El gas, es posible, por que Gabriela, la señora de Galván siempre tenía que avisar a Petrona, la sirvienta de arriba que cerrara la llave, porque en seguida se sentía mal de olor.

—¿Y no pueden haberle avisado a Manuel que tenía la casa llena de gas?

—También es posible. Mire Ud., nos dice la señora de Chico. Eso del gas lo puede explicar con más precisión la propia señora de Galván.

—¿Está aquí?

—Aquí está con los chicos.

Un tobogan trágico



El enorme tirante de hierro, en la mueca trágica de la explosión que sepultó a tantas víctimas. Nada como esa masa de hierro curvada en tobogan, puede dar mejor la sensación exacta del doloroso hecho acaecido en la madrugada de ayer

Una Escena Terrible Ante la Humilde Capilla Donde se Velaban las Hermanas

La señora de Gordon, sobreviviente de la catástrofe, con su esposo y tres hijos, está enloquecida de dolor

Esta mañana se realizó el sepelio de las dos hijas que perdió en el derrumbe de su casa

Una de las familias que más ha sufrido las horribles consecuencias de esta catástrofe, es la de Jacobo Gordon, propietario del taller de joyería que estaba ubicado en Bacacay 2418 y cuyo edificio fué también arrastrado en parte por el derrumbe. Gordon habitaba allí con su esposa y sus hijos y ocupaban como dormitorio una habitación al taller en la que se distribuían en la siguiente forma: Una de las camas la ocupaba el hijo de Juan, de 16 años, en otra dormían sus hijas, Olga, inglesa, de 18 años y Rosa, de 10, cerca de éstas dormían también los niños Luis y Adolfo, de 15 y 12 años. La esposa de Gordon, Catalina Surico, inglesa, de 33 años, dormía cerca de su esposo, en otra cama.

Se produce la espantosa catástrofe—

Refiere Gordon que todos ellos dormían, cuando fueron despertados por un ruido atronador al que siguió una estentórea infernal producida por la caída de paredes, rotura de maderas y cristales. No habían aún salido del último estupor que aquello causaba, cuando vieron que una de las paredes del dormitorio se desplomaba sobre ellos. La viga de hierro fué a golpear justamente contra la cama donde dormían Olga y Rosa, las cuales quedaron sepultadas bajo la montaña de escombros.

La catástrofe se había producido y Gordon, con su mujer y los otros niños quedaron aprisionados entre las vigas y los bloques clamando socorro. Fueron largos minutos de inexpresable angustia y terror. Milagrosamente, todos ellos fueron salvados por los bomberos. Pero Olga y Rosa no aparecieron. Jacobo Gordon, mientras los demás quedaban refugiados, y curándose ligeras heridas, en una casa de la vecindad, se acercó al lugar del derrumbe y dando prueba de una serenidad y entereza admirables colaboró con los bomberos en las búsqueda de los cuerpos de sus hijas.

El hallazgo—

Gordon, conteniendo su dolor, señalaba a los bomberos el lugar donde debían hallarse los cuerpos. Después de remover largo tiempo los escombros, aparecieron y fué entonces preciso alejar al padre de allí para evitar una escena que se produjo más tarde, cuando Gordon llevó la noticia a su esposa, que en el otro extremo de la

Los niños quedaron desnudos—

El vecindario se apresuró a ofrecer a toda la familia Gordon ropas y calzados pues, particularmente los niños, habían sido extraídos de entre los escombros completamente desnudos.

Esta mañana, al entierro de las jóvenes, concurrieron todos vestidos con ropas desiguales, estrechas o demasiado grandes contribuyendo con esto a hacer más dramático el acto.

Desamparados, los Gordon fueron invitados por la familia Nissen Schiff a velar los restos de las dos víctimas en la casa de la calle Morelos 733. Colocados los cadáveres con dos ataúdes, negro el de Olga, la mayor, y blanco el de la niña, fueron llevados a aquel domicilio donde se instaló improvisadamente la capilla para el velatorio. La señora de Gordon, como ante y los niños, pasaron la noche en esa casa, de amigos yendo de vez en vez, empujados por la desesperación, hasta la capilla, que ofrecía a la vista un cuadro fúnebre.

En una sala, no descuspada de todos los muebles, en el centro del suelo, se colocaron, uno al lado del otro, los dos ataúdes, que estaban recubiertos por fúnebres paños con inscripciones bordadas. En la cabecera de cada uno de ellos, una lata de querosén y sobre cada una de éstas, dos velas comunes, encendidas.

Dramático escenario éste, cuya visión se hacía más imponente cada vez que alguno de los sobrevivientes de la catástrofe se acercaba para llorar de cerca a las niñas muertas.

La señora de Gordon está enloquecida de dolor—

En vano hemos deseado hablar con la atribulada madre de las víctimas; su rostro empalidecido, tiene trabado un gesto de espanto, mezcla de espanto, de dolor y de curiosidad. Enloquecida, ha pasado la noche llorando y gritando, en un clamor vano. Esta mañana, poco después de las 10.30, cuando los cadáveres fueron retirados de la casa, para darle sepultura en el cementerio de Lanús, la pobre mujer culminó su dolor provocando en la humilde capilla un espectáculo desgarrador.

El minuto supremo para los sobrevivientes—

A esa hora llegaron los dos coches que habían de transportar los ataúdes. En la calle, grupos de vecinos y transeúntes esperaban varios aparecer. Adentro, en la sala, ante los dos féretros abiertos, se desarrollaba una escena terrible. Los cadáveres estaban horriblemente desfigurados; su vista, las mujeres rompieron en gritos y la madre sufrió un acceso de nervios. Fué preciso asistaria fuertemente para evitar que se arrojara sobre ellos. Desesperada, enloquecida gritaba, incongruentemente palabras y con el instinto de cabeza machacando luego el ciclo, con bruscos ademanes.

Cerrados los ataúdes, éstos fueron colocados en los carruajes y poco antes de las 11 horas partió rumbo al cementerio citado. La triste cavalgata. Aun a riesgo de perjudicar su salud, fué preciso acceder al ruego de la señora de Gordon, que quiso acompañar a sus hi-

El Misterio Rodea aún los Orígenes del Gran Suceso

PUDO ELEGIR UNA MUERTE DE ESA CLASE?

Los vecinos acusan a Galván de haber premeditado el siniestro

LA FAMILIA

Da datos según los cuales el hecho sería puramente casual

CONFUSION

El vecindario de Bacacay y Concordia está, en su mayor parte, convencido, por cierta conjetura, de la culpabilidad de José Manuel Galván, como autor de la explosión.

Afirman éstos que los negocios de Galván marchaban por una pendiente rápida hacia la bancarrota y que estando asegurado el comercio, le ha sido muy fácil al propietario abrir un orificio en la cañería de gas (operación que habría sido hecha antes de derribarse el baño de la calle Margarita Cervantes) para regresar cuando creyó que el local estaría lo suficientemente saturado del fluído y encenderlo.

¿Eligió esa muerte Galván?...

Habría que suponer, para autorizar esta versión, que el propio Galván estuviese cansado de vivir, o presumir que intenta cazar a la aventura.

El cuerpo de Galván fué hallado bajo los escombros y la muerte no ha podido ser más horrible para ser elegida con premeditación. Su rostro y cabellos estaban chamuscados y el cuerpo ha tenido que sufrir el peso del derrumbamiento.

No falta quien dice que, un desgusto habido entre él y la esposa en el baile, motivado por celos, obligó a Galván a dejar la casa de sus primos, sin despedirse de nadie, para ocultar en su casa la rabia de su corazón ofendido, o tal vez para tomar venganza.

Lo cierto es que si se propuso destruir el asiento de sus negocios, jamás se habría imaginado las proporciones que alcanzaría el siniestro. Y no podía, seguramente, sospechar la medida del estrago.

Los datos de la familia—

Por eso creen en verosimilitud y no robustece la hipótesis de que la catástrofe ha sido puramente ocasional e imprevista.

Los datos que suministran sus parientes, por otra parte, tienen el valor sino de pruebas incontrastables, por lo menos de posibles conclusiones, fácilmente explicativas dentro de la dificultad de dar con la verdadera causal.

En consonancia con ellas se puede arribar a una probable reconstrucción del hecho.

Según estos datos, la sirvienta de la vieja Cambiano, enviada, según costumbre muchas veces, cerrar la llave del gas que utilizaba para la cocina. Sería imposible precisa la hora en que comenzó a evadirse el gas, para desaparramarse por toda la casa y penetrar en el local de los bajos sitio donde seguramente se almacenó en gran cantidad.

La asfixia—

No es dudoso en ese caso, alguien de los que dormían en casa de la señora Cambiano, se despertase al respirar el fuerte olor, y que debió asfixiado, sólo atinase a llevarse un pañuelo a las narices para evitar las fuertes emanaciones.

Acaso, cuando José Galván llegó al almacén, los moradores de los altos estuviesen ya bien muertos por asfixia e imposibilitados para pedir socorro.

Pudo muy bien ocurrir, que al abrir la puerta de la calle Bacacay, Galván, preocupado con sus ideas, no percibiese la oleada pavorosa que le daba en el rostro o que notándolo no se diese cuenta del peligro que corría encendiendo un fósforo para llegar hasta las llaves de la luz eléctrica, que se encontraban en el extremo opuesto.

La explosión—

Al encender el fósforo, el gas se inflamó, estallando súbitamente en sus dedos. Galván debió quedar súbitamente ciego y como herido por un rayo. A la sensación quemante que debió sufrir en las manos y en el rostro, siguió de inmediato el desprendimiento del techo, todo lo cual, provocado por la distensión del gas.

La voladura y el desmenuzamiento de todo lo que la casa contenía—de más pesado y finalmente el derrumbe, que la consecuencia de la fuerza de quien sabe cuántos metros cúbicos de fluído dejados durante algunas horas en libertad.

...ha hasta la misma tumba. En uno de los carruajes iba también el padre con sus tres hijitos desarrapados. El menor de ellos Adolfo, tiene pintado en el semblante una expresión de dolor conmovedora. Como sus hermanitos, no habla, de vez en cuando oculta el rostro para llorar.

Sueño Profundo

DICESE por exagerar respecto de las personas "de sueño pesado", que no se despiertan "ni aunque se venga abajo la casa". Pues bien: de hoy en más, esto puede decirsele con toda propiedad, al infortunado joyero Gordon, que como se sabe, tuvo la desgracia de perder dos hijas en la catástrofe.

El caso es que, mientras su casa, ubicada en los altos del almacén de Galván, se desmoronaba y los trozos de los muros se precipitaban con estruendo estrépito; cuando el ruido de la explosión formidable se escuchó a seis cuadras a la redonda del lugar del suceso y los ayes de dolor lanzados por las víctimas y los gritos del público y los silbatos prestaban al episodio todas las características de una verdadera escena dantesca, el buen joyero, tranquilo y confiado, dormía profundamente, solemnemente, sin sospechar siquiera que la muerte, rondaba por sobre su cabeza rozándole con sus alas... Sólo un terrible zamarreo de su esposa, desesperada ante la hecatombe producida, pudo tornar a la realidad a Gordon, que pudo luego de inaudito esfuerzo apartar los escombros que amenazaban sepultarlo.

No es el caso de gastar buen humor para con un hombre que acaba de perder sus dos hijas en la forma realmente emocionante de que han dado cuenta las crónicas; pero así, y todo resulta singular por no decir paradójico, este sueño pesado en un joyero, que cualquiera imaginaría en continuo sobresalto, listo al menor ruido denunciador de gente extraña.

Así ha sido, sin embargo. El joyero Gordon, tenía, según sus comentaristas, el poco defecto que puede pedirse en un joyero: tener el sueño pesado. Pero el Destino ha querido, como feliz ironía, que ese mismo defecto, lo salvara. Si Gordon hubiera despertado e intentado huir, como sus desventuradas hijas, a buen seguro que un bloque de ladrillo habría terminado con él. Mas no ha sido así, y sólo queda el episodio acerca para consuelo de aquellos a quienes interese el detalle.

"Muchas Veces le Grité a Petrona que Cerrara la Llave del Gas"

Nos relata la señora Gabriela A. de Galván, esposa del almacenero de la calle Bacacay

Anoche pudo haberse repetido la imprevisión de la sirvienta, produciéndose la asfixia y la explosión

UN FOSFORO AL ENTRAR

Penetramos en la casa. En un patio enorme y soleado que recubre una fronda parral, llena de dorados pámpanos divisamos a la señora Gabriela A. de Galván, vestida de luto.

A su lado están los dos chicos, inconscientes aun de la tragedia que les arrebató al padre.

La señora de Galván es una mujer joven y fresca. Posee un cabello rengrido que peina con gusto y en lo que se fija, una buena mano en toda la extensión del vocablo. Tiene los ojos enrojecidos de llorar y según nos aseguran, ayer sufrió una fuerte conmoción nerviosa al recibir la terrible noticia.

Disponiase a bailar—

—No se imagina, señora, cómo puede haber ocurrido tan horrible cosa.

Con más serenidad de la que le suponíamos, la señora Gabriela dibuja un cuadro tenebroso que denota su confusión.

—¿No le dijo su esposo a qué iba al almacen?

—No, señor. Yo me disponía a bailar cuando noté su ausencia.

—¿Dónde está José? — pregunté por toda la casa — y nadie me supo decir si se había marchado.

—¿Tenía el propósito de retirarse temprano?

—Sí, porque él ya no quería venir. Habiendo dejado el almacén sólo y estaba inquieto.

—¿Qué supuso Vd. cuándo lo encontró de falta?

—Que se habría ido a dormir para levantarse temprano.

—¿Pero sin avisar?

—Yo no sé lo que pueda haberle inducido a obrar así.

—¿Tendría la intuición de algún peligro?

—Nada puedo decirle, porque él tampoco me participó nada.

Impresión—

—¿No sabe si tenía enemigos?

—Tal vez los de su oficio.

—¿Y los negocios?

—Trabajábamos bien, señor, y eso que no teníamos competencia bebidas, porque al así fuera las casas del ramo de ese barrio no podrían competir con nosotros.

—¿Entonces a qué atribuye Vd. la catástrofe?

—Con descuido, nada más que un descuido de la sirvienta de la casa de arriba, Petrona, ha podido ser la causante de la desgracia.

—A ver, señora, cuéntenos Vd. cómo pudo ser.

—En la casa de arriba vivía, como le dije, una maestra que ocupada en sus tareas, ignoraba muchas veces lo que ocurría en su casa. Así, muy a menudo, la cria que apostaba al patio para gritar:

—¡Petrona, que hay olor a gas!

Muy a menudo digo, casi todos los días, podría decir, Petrona dejaba abierta la llave del gas de la cocina, y pronto se respiraba en toda la casa.

Petrona pagó con la muerte—

—¿De manera que el gas no pertenecía al almacén de Vds.?

—No, señor: era de la cocina de los altos. Dis cerrado que tuve que avisarle hasta dos veces, y entonces ella me decía en el registrador.

Y corría a cerrar la llave.

—¿Siendo así, cabe sospechar que anoche se olvidó de cerrar la llave?

—Eso es lo que pienso. Se fué a dormir y la casa se llenó de gas. Cuando fué mi esposo dispuesto a acostarse penetró por la puerta de la calle Bacacay que da al sótano, ha debido encender un fósforo antes de llegar al tablero de las llaves eléctricas y entonces se produjo la explosión.

Un detalle precioso—

—¿No dicen — exclamó. A esta altura del relato, alguno de los presentes —que una de las víctimas apareció con el pañuelo puesto en la nariz? Pues ese detalle vendría a probar que la asfixia se produjo anteriormente al derrumbamiento y no que el derrumbamiento haya sido de la causa de la muerte de los habitantes de los altos superiores.

La señora de Galván tiene en este instantes los ojos húmedos, mientras acaricia con su mano la cabeza del niño pequeño de sus hijos. Hay una elocuencia en su actitud, en su voz, en sus ademanes de agudizar con nuevas preguntas.

En la casa completan el relato diciendonos que una española, de la provincia de Pontevedra y que hace cinco años la familia de Galván vino a Buenos Aires a hacer fortuna.

Los restos de Galván—

Anoche los restos de Galván fueron velados en la cochería de la calle Rivera 1375, edonde no le faltaron concurrir a su esposa Gabriela, por hallarse sumamente delicada.

A las ocho y media de la mañana los restos de su esposo fueron conducidos al cementerio del Oeste.

Se Pide a la Jefatura que se Instruya Sumario al Sub-comisario de la Secc. 6.a

A raíz de un incidente, elevó un petitorio el doctor de Oro

La detención ilegal de un menor dió lugar al incidente

LA DETENCION DE LA MENOR

El doctor José Antonio de Oro ha elevado a la Jefatura de Policía un petitorio de interposición de sumario administrativo al sucomisario de la seccional 6a., Adolfo A. Palacios. Motiva esta solicitud una incidencia producida entre el mencionado abogado y dicho funcionario policial, en el caso de la detención de una menor.

Contando sobre ello, nos dice el doctor de Oro que, el día 19 del actual, por pedido de la familia de la menor Perpetua Middleton Belaunde, había dispuesto tomar la defensa de ésta, si las molestias policiales de que venía siendo objeto llegaban a más.

Que así las cosas, fué llamado urgentemente hoy a las 10 de la mañana, desde la farmacia de la esquina de Moreno y Pichincha, donde la menor se hallaba detenida por orden del subcomisario Palacios, quien, con un sargento y dos agentes había penetrado en el interior del negocio pretendiendo sacar de allí a la menor para conducirla hasta la comisaría 6a.

El incidente—

Agrega el doctor de Oro que inmediatamente se trasladó al local referido, y después de darse a conocer al dueño de la farmacia, José Patiño Gómez, como abogado de la menor, y una vez conocedor de lo ocurrido en el interior, solicitó a recibirlo el subcomisario Palacios.

El doctor de Oro, impuesto a dicho funcionario su condición de abogado de la menor, expresando, correcta mente y en buena forma que estimaba infundada la detención de la menor, a la cual se había molestado pertinazmente hasta el extremo de no permitirla salir de su domicilio; pero que de todos modos entendía ilegal su detención por cuanto la policía penetró sin autorización alguna, al decir del propio dueño, a un domicilio privado; y que, en consecuencia, tampoco podría tratándose detenida en la comisaría, sin orden previa de allanamiento dada por el juez correspondiente.

Parece que a todo esto el subcomisario Palacios respondió violentamente, desconociendo la representación del doctor Oro como abogado de la menor Belaúder, y diciendo que procedería contra a menor.

Durando a vías de hecho el subcomisario Palacios ordenó al sargento allí estacionado que sacara del local al doctor Oro. El sargento, en cumplimiento de lo ordenado que hiciera el favor de retirarse, a lo cual pidió el subcomisario que lo echara a empujones sin complicación. Todo esto después de haber ordenado que se le palpara de armas.

El señor Richard Benítez cooperó en el salvataje—

En las horas subsiguientes a la catástrofe una confusión, lo cual es perfectamente explicable, en esa confusión se podían escaparse las informaciones, muchas de las cuales fueron corregidas más tarde. Una de esas noticias inexactas que circularon entre los vecinos de Flores, fué la referente a la fiesta que se realizaba en una casa distante una cuadra del lugar de la tragedia. Averiguaciones realizadas por nosotros nos permitido establecer que no hubo en esa casa el baile que se decía, agregándose que no fué interrumpido cuando los llantos y gritos de auxilio se escucharon en todas direcciones.

La verdad es que el dueño de esa casa, el señor Richard Benítez, había concurrido algunos amigos en un remis cuando se efectuaba a esa hora, la que fué suspendida inmediatamente de tenerse la noticia del desgraciado accidente.

Por otra parte y justo es su consignarlo, el señor Benítez, lejos de haberlo cerrado tantos vecinos, en 1. obra del salvataje, siendo varios los heridos asistidos en su propio domicilio.

Los considerandos del petitorio—

En el petitorio elevado al Jefe de Policía para que se instruya el sumario administrativo, sin perjuicio de que por otra parte se inicie el procesado judicial por abuso de autoridad, el doctor José Antonio de Oro, dice:

"Por la cultura que esta gran Capital reclama de sus autoridades, —por el concepto que comporta para este país el hecho de que a pocas cuadras de la Casa de Gobierno, en la capital de la República, sean letra muerta, aun con respecto a los abogados, las más sagradas garantías constitucionales, — para cuya consagración nuestros ascendientes derramaron su sangre cívica, en los Congresos y Asambleas Constituyentes y en los campos de batalla, su saber, su energía y su patriotismo, no puede permitir que estos abusos, que a diario se cometen, sean conscientemente tolerados siento la obligación de presentarme ante V. S. pidiendo la constatación oficial e inmediata de los hechos notorios, para que el señor Jefe, demostrando prácticamente que desea el mejoramiento de la tutela policial que preside, pueda proceder con mano férrea.

"Vemos habrían sido los propósitos expuestos a los diferentes realizados en todos los Congresos Internacionales tendientes al mejoramiento de las Policías si se tolerara que un miembro de ella atropellara sin contemplaciones los derechos y garantías individuales.

"El grado de cultura que caracteriza a Buenos Aires exige que se destierren los procedimientos que entrañan la reprima a los funcionarios mandones.

"La confianza en el país, se elimina en la fe en su buena organización de justicia. Y no olvida V. S. el papel preponderdial que en ella le cabe a la Policía —cuyo ideal debe ser la prevención del delito y no la represión, cuando ya se haya cometido. El abuso de la autoridad, autoriza a la represión en defensa de los derechos vulnerados.

"Juzgue V. S., por el caso que le someto cuál será el modo de actuar de ciertos funcionarios policiales con la gente del pueblo, desvalida de apoyo y expuesta a la arbitrariedad más absurda en sus pequeños conflictos... si, como en el caso presente se atropella a un letrado a quien se conoce en pleno desempeño de su rol de colaborador de la Justicia.

"La falta de garantías individuales redunda en desconfianza del país y la prosperidad de nuestra Patria será en relación directa con la inmigración.

"V. S. no desconoce ni puede desconocer la responsabilidad que la concierne mientras deba hacer cumplir la ley y respetar los derechos".

La moda en N. York



Prudencia O'Shea, directora del Sonia Bloor, lanza una nueva y cómoda moda para señoras. Es un novísimo traje para deportistas

¿El último será el primero?

La eficacia de algunos records y la inutilidad de otros

Ulector del Azul, nos telegrafía giosando humorísticamente, los últimos reco..ds de aviación logrados por Sarmento de Beires. "En un raid automovilístico — dice — batirá el record el que llegue último porque estuvo más tiempo sentado en automóvil inoeva lógica sobre los raids de aviación como el de Beires! Los fracasos son triunfos de la modestia. Franco cumplió brillantemente la ruta trazada.

En verdad que sólo debieran intercesarnos aquellos records que, de alguna manera, pudieran contribuir al éxito de la finalidad práctica de estos vuelos. Hemos pasado ya por el período espectacular y heroico de la aviación. Un raid interesa ahora, más que como expresión de arrojo o pericia, personal, como demostración de posibilidades futuras para abrir nuevas rutas al conocimiento y al comercio de los pueblos.

Franco, De Pinedo y Sarmento de Beires, han tratado de superarse y cada uno ha batido un record, repartiéndose la gloria en fraterna camaradería, pero nadie podrá disputarle a Franco la matemática regularidad de sus etapas, detalle de capital importancia cuando se establece una línea transoceánica. En ese sentido sólo merecen tenerse en cuenta, como ya lo hemos expresado, los records que contribuyan a fijar normas y a orientar en un sentido básico, las pruebas venideras, pero, mientras tanto, es innegable que tanto Franco, como De Pinedo y Sarmento de Beires, han aportado un procedimiento de establecer comunicaciones aéreas entre Europa y América, datos cuya importancia no escapará ni al más pesimista de los hombres.

Ya no es solo París...



que nos impone la moda. Otra de las creaciones de Prudencia O'Shea, para la temporada estival

Homenaje al doctor Agudo Avila

Los alumnos del curso libre de psiquiatría del eminente profesor de esa materia Dr. Antonio Agudo Avila, lo organizan un homenaje público que con alstirá en la entrega de un pergamino.

Se trata de una nueva consagración, pues, el Dr. Agudo Avila es uno de los médicos argentinos de mayores prestigios dentro y fuera del país. Es así como la Universidad de Francfort, le ha invitado a dar algunas conferencias.

MONTEVIDEO

LOS 18 PRIMEROS PREMIOS

1—Con $ 50.000	12038	10—Con $ 500	3820
2— " " 10.000	18147	11— " " 500	5973
3— " " 2.000	6396	12— " " 500	6263
4— " " 2.000	20774	13— " " 500	9504
5— " " 1.000	7165	14— " " 500	10144
6— " " 1.000	7750	15— " " 500	10531
7— " " 1.000	9349	16— " " 500	13648
8— " " 1.000	17218	17— " " 500	15126
9— " " 1.000	20790	18— " " 500	17493

GRAN CIRCO ALEMAN HOLDELM

HOY

Noche a las . . . 21.30

Platea, con entrada:

Noche: $ 3.—

¡Adiós a Buenos Aires!

Nuevos Números por Toda la Compañía

TEATRO SAN MARTIN

ESMERALDA 255 - U.T. 0381, Mayo

Gran Biga Romana en Escena, Tirada por el mejor Tronco del Circo

La Sala ha sido expresamente arreglada al efecto; Suntuosidad, buen gusto y grandiosidad

Monos, Perros, Gatos, Ararás amaestrados, Jockeys, Ecuyéres, Payasos, Tonys, Etc., Etc.

LA MEJOR PRESENTACION VISTA HASTA LA FECHA EN BUENOS AIRES

La Comentada Democracia del Partido Socialista ha Quedado en Descubierto

—El personalismo del senador Justo.
—Verdaderas razones.
—El sueño intervencionista.
—La decantada Liga.

EL PERSONALISMO DEL SENADOR JUSTO —

La comentada democracia del Partido Socialista ha quedado en descubierto, con motivo del risueño proyecto de intervención a la provincia de Buenos Aires. Los decantados métodos democráticos se han convertido en la simple tiranía del senador por la Capital, doctor Justo, como lo prueba la protesta de la Federación Socialista de la Provincia de Buenos Aires contra ese proyecto intervencionista, anticipado al comentario como simple anzuelo para pescar en el río revuelto del acomodo, suprema aspiración de los políticos sin prestigio popular que ansían combatir la candidatura presidencial del radicalismo irigoyenista CRITICA, en su edición del cinco de marzo, denunció esa maniobra del grupo parlamentario del socialismo en los términos siguientes: "Hemos dicho que un núcleo de diputados socialistas auspicia esa fantástica intervención. En ninguna manera el Partido Socialista. Los legisladores de la provincia de Buenos Aires, que rigen su vida democrática por un estatuto especial, no la han pedido, no la auspician, no han opinado siquiera en tal sentido. ¿Y cómo, entonces, unos cuantos legisladores nacionales, que representan la Capital Federal, pueden intentar esa supresión de la autonomía, sin escuchar las opiniones de los correligionarios que actúan y viven en la provincia de Buenos Aires?". Los hechos nos han dado la razón: los socialistas de la provincia han protestado enérgicamente contra el proyecto intervencionista del senador Justo. Y ese proyecto ha podido surgir en virtud de una causa única: en el bloque de diputados socialistas no hay quien se atreva a contrariar las iniciativas del señor Justo, cuya tiranía determina, de vez en cuando, estas planchas singulares. Acaso en una asamblea presidida por el senador tampoco los socialistas de Buenos Aires se hubieran atrevido a contrariar las opiniones del jefe del partido. Eso es todo.


Senador Justo

VERDADERAS RAZONES —

Corresponde al diputado Adolfo Dickmann la situación más curiosa y desairada del asunto. Ha sido encargado de dar los fundamentos contra el funcionamiento de las ruletas en la provincia de Buenos Aires, considerando que el juego oficializado es un recurso impositivo detestable e inmoral. Sin embargo, a su iniciativa de legislador provincial se debe la existencia de la patente que permite el funcionamiento de la ruleta en los múltiples casinos de Mar del Plata.

Ha querido explicar esa situación de dualidad parlamentaria y de moralidad política. Como siempre lo ha hecho en ese vano palabrerío que despliega con cierta destreza, sin alcanzar nunca la pretendida eficacia. A sus palabras opondremos la verdadera razón de su dualidad legislativa. Legislador de la provincia, defendía su banca y su electorado con una iniciativa prudente. Mucho más que el juego y la moralidad del recurso impositivo le preocupaban la "dieta" y su "banca". Actuaba como un hombre público de la provincia de Buenos Aires, celoso de la autonomía. Pero después, desatada su impetuosa ambición de llegar a la Cámara de Diputados de la Nación, abandonó la provincia y la caprichosa interpretación de sus intereses, para conquistar la banca de diputado por la Capital. Ahora, con esa proyectada intervención, como en los días en que reclamaba la patente para el casino de Mar del Plata, sólo persigue la defensa de su "dieta" y de su "banca", hace política al sólo fin de mantener un electorado que el partido pierde en virtud de sus errores y de su orientación. Además ¿cómo iba a contrariar las opiniones del doctor Justo con el recuerdo de su insignificante gestión legislativa? En el mismo caso se encuentra su colega y compañero de trayectoria política el diputado Oddone.


Adolfo Dickmann

Por otra parte, la protesta de los legisladores bonaerenses responde también a la defensa de sus bancas. ¡Una intervención federal no los barrería para siempre de la Legislatura? Tal es la acción del Partido Socialista en este decantado asunto: una simple cuestión de dietas, un simple afán materialista, mueve sus pretendidos afanes ideológicos y su decantado principismo. Como el ave de la fábula, los apóstoles del socialismo los nuevos maestros de la política criolla, también comen maíz.

EL SUEÑO INTERVENCIONISTA —

Por lo demás, esa pretendida intervención a la provincia de Buenos Aires no pasa de ser un sueño y un sueño irrealizable. Habrá podido impresionar a políticos sin sentido político que todo lo esperan de la Casa Rosada. Pero siquiera ha podido pensarse seriamente en una intervención federal en estos momentos de agitación política para la hacha presidencial? Bien es cierto que el deseo de combatir el prestigio del señor Irigoyen podría hacer triunfar en el Parlamento la proyectada ley. Pero, aun descartando la posibilidad poco lógica de que el presidente Alvear cumpliría esa ley ¿en qué término se iba a dar cumplimiento a la reorganización de las autoridades de Buenos Aires? Aun cuando el proyecto fuera convertido en ley, en el mes de marzo ¿se habrían reorganizado las autoridades provinciales para el mes de abril, para la fecha en que deben realizarse los comicios generales para designación de los electores de presidente y vice de la República? ¿Acaso se pretendería hacer la elección presidencial teniendo bajo la intervención federal a la primera provincia argentina? ¿Bastaría menos de un año a los hombres de gobierno para montar la "máquina" en la provincia? ¿El presidente Alvear se resignaría a hacer una elección presidencial bajo aspectos tan sombríos?


Gobernador Vergara

Repetimos, el proyecto intervencionista resulta, por simples razones de tiempo, un sueño irrealizable. Además, entre los mismos hombres del antipersonalismo no faltan quienes opinen que la intervención a Buenos Aires tendría, como consecuencia inmediata, "el plebiscito ululante" del irigoyenismo. El golpe, dado en falso, tendría resultados contraproducentes.

LA DECANTADA LIGA —

La liga de gobernadores, auspiciada por el mandatario de La Rioja, señor Lanús, no se realizará en forma auspiciosa para el contubernio. Ha anunciado el gobernador de Tucumán, señor Campero que no concurrirá. El gobernador de Salta, señor Corbalán, anuncia que sólo tratará asuntos de carácter económico. Ratifican esos mismos propósitos los gobernadores de San Luis y Catamarca, señores Aranchibia y Madueño. El señor Orfila, mandatario mendocino, ha declarado también sus deseos de no entrar en consideraciones políticas. El gobernador de San Juan, doctor Cantoni, ha expresado hace algún tiempo, el firme propósito de mantener la línea radical en el orden nacional. Habiendo a la aseveración de que el cantonismo votará antes al señor Irigoyen que a un candidato del contubernio.


Gobernador Lanús

¿Qué queda, en pie, de los propósitos de la decantada liga?

¡SHANGHAI LIBERTADA!

Los obreros chinos, en este despertar magnífico de aquel pueblo, apoyan con la huelga el paso del ejército revolucionario

LENIN SUSTITUYE AHORA A BUDHA

Los obreros de Shanghai han decretado "la huelga general hasta que llegue a esa ciudad el ejército nacionalista". Y el ejército ya ha llegado. El arma poderosa de los gremios pasa a ser esgrimida por los pueblos. La nación China se constituye en sindicato desde hace meses a la heroica ciudad bajo la ley del terror.

Las fuerzas de Chan Tso Lin, el reaccionario, declararon no hace mucho, que sus soldados habían impuesto el orden en los barrios obreros de Shanghai

En este gráfico puede apreciarse la situación de las diferentes



fuerzas que luchan en China, así como el movimiento envolvente de los sudistas, que determina la caída de Shanghai a corto plazo

dicato y levanta la revolución proletaria frente a la tiranía nacional y extranjera.

Asistimos a un espectáculo extraordinario. Una raza milenaria, detenida en el sueño místico de sus santuarios, ajena al movimiento convulsivo del progreso occidental, apretada en el corset de sus viejas murallas, sin poetas ni grandes caudillos, sacude de pronto el polvo de historia que la cubría y toma en actitud resuelta el partido más avanzado en las ideas políticas del momento. Es un salto de veinte siglos. El despertar más estupendo. No hay ejemplo de un sacudimiento moral más profundo en el desarrollo de la humanidad.

La población obrera de Shanghai habla con la lógica de las nuevas ideas. Se dispone al sacrificio de los luchadores modernos. Sus ancianas divinidades han desaparecido del plano de las deliberaciones. No se consulta ahora al Dios misterioso y apacible; Buda ha sido reemplazado por Lenin. Al oficio místico lo suplanta la asamblea pública; el sacerdote abandona el labrado altar y sube al púlpito transformado en tribuna. Shanghai afirma su fe proletaria; el nuevo credo. Santifica la edad joven el pueblo viejo. Y es de héroes el gesto. La autoridad china de los reaccionarios del Norte, y la autoridad internacional de los conquistadores, han "cercenando cabezas". De esa siega sangrienta se llenaron las esquinas de la ciudad internacional.

En cada esquina hubo un racimo de cabezas obreras. Los sindicados como agitadores fueron decapitados sin juicio previo.

Donde hallaron a un trabajador incitando al paro general la soldadesca manchó su cuchilla mercenaria. Pese a esa carnicería, los trabajadores chinos se han declarado en huelga. Ya dijo el escritor: "la semilla más fecunda es la sangre de los mártires". Ni el poderoso cuerpo expedicionario de Inglaterra, ni la silenciosa e hipócrita actitud de los coloniales japoneses, que quieren para sí las "concesiones" arrancadas al pueblo hermano, ni todas las fuerzas europeas amontonadas en los cuarteles de Shanghai han intimidado a los obreros.

Quieren la libertad de su pueblo. Van a morir por la redención de su raza. Y ese aliento de sacrificio empujó, sobre las puertas de Shanghai al ejército victorioso de Cantón. La enseña roja de la revolución y del comunismo se viene en un empuje de gloria y de redención.

Ha pasado el miedo a la muerte, y salvada esa valla, en la cual se parapeta la tiranía y el capitalismo, la libertad será un hecho.

El mundo esclavo se une al Asia. Renace una vieja civilización. Asistimos al rejuvenecimiento de hombres y dioses. La vida triunfa.

La Calle Honduras se Llamará Evaristo Carriego en el Trecho de Canning a Coronel Díaz

Así lo pide la comisión organizadora del homenaje al poeta de "Misas Herejes"

Además, se colocará una placa en la casa donde vivió y murió el genial enterriano

El sábado pasado se reunieron en la redacción de "Martín Fierro", los escritores que propician el homenaje a Evaristo Carriego.

Estaban presentes: Evar Méndez, Rega Molina, N. Olivari, Scalabrini Ortiz, E. Mallea, U. Lange, A. M. Delfino, Del Valle Ffis, S. Gandulfo, J. L. Borges, G. J. Borges, Z. Gattler, A. Gatto Sagui, F. López Merino, L. Horticou, A. Casella, M. Molinari, Petit de Murat, M. Acevedo.

Se adhirieron B. González Tuñón, E. González Tuñón, S. Quiroga, S. Pondal Ríos, Roberto Mariani, Manuel Gleiser y Víctor Montagne.

La comisión organizadora quedó compuesta por presidente, Evar Méndez; secretario, Jorge Luis Borges; tesorero, Eduardo Mallea; vocales: Nicolás Olivari, Macedonio Fernández, F. López Merino, Augusto M. Delfino, y Marcelo del Mazo.

El homenaje—

Como informamos, el homenaje consiste en solicitar del Concejo Deliberante que se cambie el nombre de la calle Honduras en el trecho comprendido desde las calles Canning a Coronel Díaz, por el de Evaristo Carriego. En ese trecho está situada la casa donde vivió y murió el poeta.

En dicha calle se colocará una placa conmemorativa que hará uno de nuestros escultores jóvenes, designado por la comisión.

Se resolvió hacer circular listas de suscripción en los diversos círculos literarios a fin de allegar fondos para la placa.

El Concejo Deliberante debe aceptar el pedido de nuestra juventud literaria destinado a honrar eternamente al glorioso autor de "La Costurerita que dió aquel mal paso".

El señor Santiago Quiroga que fué íntimo amigo del poeta, al adherirse al homenaje, nos comunica que en el teatro Nacional, se piensa efectuar una función a total beneficio del poeta y cuyo producto servirá para costear la proyectada placa.

El homenaje adquiere contornos de apoteosis popular, habiéndose interesado en el mismo a las revistas jóvenes del país que efectuarán una intensa propaganda en tal sentido.

El jueves próximo se reunirá la comisión de homenaje con el objeto de redactar el pedido que se elevará al Concejo Deliberante la señora Buenos Aires, referente al cambio de nombre de la calle Honduras por el de Evaristo Carriego.

SE PERPETRO UN ASALTO ESTA MADRUGADA

Cuatro individuos despojaron del dinero a un hombre, el que resultó levemente herido

Esta madrugada, a las 2 horas, se llevó a cabo un asalto en jurisdicción de la comisaría 39a., resultando víctima una persona que transitaba a esa hora por la calle Cantilo a la altura del 2500.

La víctima—

Se llama Luis Carelli, y se domicilia en la calle Campillo 391. Cuando fué asaltado, se dirigía a su domicilio por la calle antes mencionada, y al llegar al 2341 lo salieron al paso cuatro individuos, quienes lo emprendieron a golpes de puño contra él y una le atemorizó con un cuchillo. Los asaltantes le exigieron la entrega del dinero que Carelli llevaba en su poder.

Veinticinco pesos—

El damnificado no tenía más que 25 pesos, los que debió entregar a los malhechores.

Carelli, cuando acudió la autoridad, fué hallado con una herida en el lado, que dijo habérsela producido uno de los asaltantes con el cuchillo, con que lo atemorizaron.

Fué después de sacarle el dinero, según el denunciante, que el malhechor lo hirió. Sin poner en duda esta declaración, también es cierta de la intensidad de que la víctima trató de resistirse a los asaltantes, siendo en esas circunstancias lesionado Carelli.

En cuanto al robo de los 25 pesos, la seccional no le da mucho crédito.

Identificación de los autores

Nos informan de la seccional que se ha logrado esta mañana la identificación de los autores de este hecho, domiciliándose tres de ellos en las inmediaciones del sitio donde se perpetró.

Varias comisiones de empleados han salido para capturarlos.

SE DESEA SABER

el paradero de Juana Barrena o Barrera López, nacida en Santander (España). La busca Jesús Feraud por asuntos de familia. Presentarse directamente a la calle Paraguay 1534, Buenos Aires

SE BUSCA

a José Rodríguez González, español, de la provincia de Orense, nacido en Mesiego (Carballino), para entregarle una suma destinada a él. Es mayor de 60 años. Presentarse en Santa Fe 1654, ciudad.

LA PREGUNTA DEL DIA

QUE LIBROS DEBEN PREMIAR EN EL CONCURSO MUNICIPAL?

Responden dos escritores jóvenes

"No se debe olvidar que se trata de un premio de estímulo", — dice Petit de Murat—



ULISES Petit de Murat, cuyo libro "Ruta" está próximo a aparecer, nos dijo lo siguiente:

—Me parece inútil [illegible] sobre los autores que merecen los premios municipales de este año. Los entrevistados nombrarán a aquellos que, con justicia deben ser alentados, pero lo que otorgan lo premios, como en años anteriores, harán lo que se les dé la gana. Si se respetara el carácter de premio de estímulo que tiene este concurso, creo que debería repartirse entre Córdova Iturburu, Raúl González Tuñón, Carlos Mastronardi, Jorge Luis Borges, Eduardo Mallea y Roberto Arlt.

"Señores del jurado: este es un premio para escritores jóvenes", — expresa Adolfo Luis Villalba—



ADOLFO Luis Villalba, el celebrado humorista de la nueva generación, se expresó así:

—Aunque yo no he presentado libro al famoso concurso, no tendré ningún inconveniente en deducir a los posibles ganadores, tal como lo pide CRITICA.

Ante todo, creo que el premio municipal se debería acordar al poeta o literato más necesitado y no al mejor, ¿Sonríe? No es para menos, porque la mi sería es una de las grandes realidades de nuestros literatos jóvenes y viejos. Imagínese usted lo difícil que sería adivinar al más capacitado.

Respecto a los candidatos, si el jurado municipal literario no se parece a su colega el de hoy, que como todos saben administra la justicia con una injusticia única, creo, opino y presiento, dado que son grandes amigos míos, que los premios corresponden legítimamente, en poesía a Mastronardi Córdoba Iturburu, Raúl González Tuñón y Enrique Olivari; y en prosa a Borges, Arlt y Mallea.

Además, porque literariamente valen mucho más.

Se realizará en Flores un concurso de belleza

El semanario "La Opinión", que aparece en la parroquia de Flores, bajo la acertada dirección del señor Victorino E. Lima (hijo), ha organizado un concurso de belleza, iniciativa que ha merecido la más franca adhesión de los vecindarios del Oeste de la Capital.

El plebiscito será clausurado el 17 de abril próximo y la entrega de los premios se verificará en acto público el 1 de mayo en la sala del teatro San Martín, donde hará uso de la palabra el conocido escritor don Juan José de Soiza Reilly.

La información policial—

La comisaría 39a., por su parte, da otra versión del suceso, y acaso con el único propósito de ocultar que se trata de un asalto, cuelga la culpa del robo en casa de una mujer.

Dice la comisaría que el damnificado, Luis Carelli, estuvo bebiendo con cuatro individuos, que debe conocerlos, en un almacén del barrio, saliendo todos juntos y completamente alcoholizados.

Debido a los efectos del alcohol, probablemente, debió surgir una cuestión entre ellos, produciéndose una refriega, en la cual resultó lesionado Carelli.

En cuanto al robo de los 25 pesos, la seccional no le da mucho crédito.

Identificación de los autores

Nos informan de la seccional que se ha logrado esta mañana la identificación de los autores de este hecho, domiciliándose tres de ellos en las inmediaciones del sitio donde se perpetró.

Varias comisiones de empleados han salido para capturarlos.

El DUENDE de la Calle Rondeau, es Carmen Cirigliano

Carmen es una histérica que buscaba popularidad | **Encontraba placer en espantar a sus hermanas**

Así lo declara Blancannón el fakir árabe

Este es el fakir que asegura haber descubierto el misterio del duende de Boedo

El asunto de las duendes de la calle Rondeau 3979, después de cruzar un período fantasmagórico que ha originado toda clase de conjeturas sobre los espíritus y poderes de ultratumba, ha entrado en la fase política, ofreciendo un aspecto nuevo pero no inesperado. El de que Carmen Cirigliano, según rotunda declaración del fakir Blancannón es una histérica; simuladora de fenómenos mecánimicos.

Habla Blancannón—

El fakir Blancannón, que ocupará un capítulo aparte en este artículo, y que se domicilia en la calle Tucumán 745, en la pieza 13, y que trabaja de fakir en el teatro de la calle Rioja 2045, entrevistado al objeto nos dice:

—Carmen Cirigliano es una impostora, histérica, y de consiguiente simuladora, habiéndo ella declarado que era autora de los fenómenos de la calle Rondeau, el domingo a las 3.40 horas, en presencia mía, del médico doctor Fuentes, del abogado Rotman, y ante un hermano y hermana de ella.

Detalles acusadores—

Ante todo declaro — dice Blancannón, — que no creo absolutamente en nada de lo que creen las espiritistas. Dando en esa creencia, resolví poner en claro el asunto de la calle Rondeau, y después de hablar con el doctor Fuentes que vive en las inmediaciones el sábado a la noche, hablé con los padres de Carmen, solicitándoles me permitieran permanecer en la habitación, a fin de constatar de la forma cómo se manifestaba el duende.

Demás está decir que yo había conversado con Carmen y Florentina, llamándome la atención este detalle ocurrido. La tarde del sábado cuando las interrogué a ambas hermanas, me impresionó este hecho.

Carmen permanecía tranquila, mientras Florentina estaba excesivamente nerviosa. Otro hecho sugestivo, era que Florentina recordaba impresionantes los golpes escuchados, mientras que Carmen revelaba una memoria asombrosa, lo que me hizo sospechar algo.

Físico de Carmen—

Carmen nació el 2 de agosto de 1899, es decir tiene 29 años, y es un tipo de mujer hiperneviosa. Su madre también está enferma de los nervios, habiéndose asustado muchas veces por causas mínimas.

Carmen estuvo de novia hace algunos años, pero su novio desapareció un día, sin dar ninguna razón, y de esa época datan sus accidentes nerviosos.

Todo su físico ofrece el tipo de degeneración, teniendo un cerebelo anormal ya, de tan pequeño, y el pecho extremadamente asimétrico.

Su pulso es variable, y su capacidad torácica anormal.

La noche del sábado—

Con todos estos datos — prosigue Blancannón— tenía la certeza de que aCarmen, no era extraño a los fenómenos misteriosos de la calle Rondeau, a las dos de la madrugada, previo permiso de los padres de Carmen, una vez que ésta se hubo acostado, y comenzaron a oirse ruidos misteriosos en la habitación prendí la luz, y cosqué sobre Carmen que estaba acostada boca arriba y que duerme siempre así, unos fósforos, dos en los hombros y uno sobre la frente.

A los pocos minutos se oyeron tres golpes, encendí la luz, y vea que faltaban los fósforos que había colocado sobre Carmen.

Apagué otra vez la luz, y pocos minutos después el un ligero crujido, encendí bruscamente una linterna sorda y vea que Carmen tenía el cuello y la cabeza en la posición violenta del que va a dar un cabezazo. Ya no me quedaban dudas. Carmen era la que hacía de fantasma.

Carmen hipnotizada—

La única forma de saber la verdad era interrogar a Carmen, pero como ésta no hubiera confesado de plano la verdad, consideré necesario hipnotizarla y ante testigos, por lo cual solicité la presencia del doctor Fuentes, la del abogado Rotman y una hermana y hermano de Carmen, combinando una reunión que se efectuó el domingo 20 en el teatro Pueblo Podestá, en la calle Rioja 2046. Esta reunión se efectuó a las 3 y 30 horas de la tarde, e inmediatamente procedí a hipnotizarla a Carmen en una cámara obscura, poniendo a un costado de ella una vela encendida, cuya luz concentraba por un cristal doble, mirar a Carmen, mientras yo la tenía tomada por los pulsos. En tres minutos, Carmen quedó dormida, y comencé a interrogarla.

El interrogatorio—

Estando presentes las personas antes nombradas, comencé el interrogatorio.

Blancannón, hace una pausa, luego dice:

—Para interrogar a una hipnotizada hay que proceder al revés, es decir, de esta forma:

—¿Por qué hacías ruido con los pies? Carmen. No, yo no hacía ruido con los pies, sino con la cabeza.

—¿Y para qué?

—Porque sentía gusto en asustarlos.

—¿Y nos movías el lecho?

—No, la cama y la silla.

—¿Estabas contenta?

—Sentía miedo y gusto, y además que ría ser célebre.

Dos minutos duró el interrogatorio de esta forma, —continúa Blancannón.— y en presencia de los testigos nombrados, confesando Carmen, todas sus maniobras.

Simulación inconsciente—

Se trata de un sencillo caso de simulación inconsciente.

Este fenómeno psicológico es frecuente en las histéricas. Ejercen un placer extraordinario, en asustarse y asustar a los demás, procediendo cuando no se encuentran, de este modo, bajo el mandato de una segunda conciencia, que tiene designios perversos y estrambóticos.

Además, Carmen como todas las anormales, siente la curiosidad de los fenómenos que suceden en ella, y sin comprender el desarrollo los desea, al igual de un vicioso el alcaloide que la mata. Esto sin contar la popularidad que aparecen, deseo de penalidad que acrecienta más las honduras psicológicas del enfermo que por mantener su celebridad es capaz de llegar a excesos increíbles.

Y ya ha terminado la leyenda del duende, una historia de sueño y de histeria.



Los Conservadores se Adelantaron a Pactar EL CONTUBERNIO

En Córdoba, donde halla fácil camino, gracias al calor oficial, ha incubado el contubernio. El artificio de esta prematura gestación salta a la vista: el engendro es demasiado lamentable y pobre, y parece destinado a morir. No tiene la vitalidad necesaria del ser nuevo que se esperaba, con visible anhelo, para sellar el maridaje conservador-antipersonalista. Y demuestra que le virtud cívica no es, seguramente, la prenda moral más divulgada en hombres, que, por la notoriedad de su acción pública y el prestigio propio, deberían siquiera guardar las formas al intervenir en una combinación política de tanta trascendencia.

En efecto, ayer se convino en Córdoba, por acuerdo verbal, pero terminante, que los conservadores no elegirán candidato a la presidencia de la República, limitándose a apoyar la fórmula antipersonalista, "siempre que sea una garantía para nuestras instituciones". Ello significa que la puerta del contubernio queda abierta. Los conservadores adhieren públicamente a l antipersonalismo, que, respondiendo a la confianza, se esmerará en ofrecerles una fórmula a propósito.

Falta ahora saber si el maridaje contubernista cuerá bien. Concebíase el contubernio ea el Colegio Electoral, en cuyo seno la masiobra hubiera sido menos desentonada y más llevadera.

El propio electorado conservador acaso no reciba con entusiasmo la decisión tomada ayer en Córdoba, porque aun se cree con fuerzas para afrontar sólo la lucha; mientras que así se le cierra toda perspectiva de triunfo legítimo. Y en cuanto al antipersonalismo, muchos ciudadanos que militan en sus filas considerarán que en buena fe no pueden avenirse a tirar juntos con el "régimen".

Además, el contubernio ya proclamado disipa el tinte ideológico liberal y los propósitos que se atribuyó el antipersonalismo; y establecer que aun los conservadores suponen hallarse en el tiempo de las componendas y los manejos subrepticios: ambos grupos aparecen con el único fin de combatir al señor Irigoyen.

Piensan que en ésto únicamente, consiste su motivo, de organización, y dejan de lado cualquier preocupación elevada. No le conceden al electorado ninguna susceptibilidad moral, ni la menor conciencia cívica. El contubernio fué tramado en un evidente desprecio de la cultura cívica del electorado. Y al fin el vocablo se ha concretado en una actitud explicativa.

FACILMENTE HA TRIUNFADO R. CAPABLANCA

Venció a Alekhine con sus propias armas: la complicación

Capablanca ha ganado el torneo de Nueva York ¡y en qué forma! Ha vencido paulatinamente a todos sus adversarios salificados uno tras otro, y mientras éstos se derrotaron entre sí, el campeón mundial, cada vez más lejos del "lote", aumentó puntos y más puntos de ventaja. Las partidas que aun restan definir no pueden modificar aquel resultado.

El triunfo ha sido tan rotundo y concluyente — no obstante lo tardías de ejecución previamente seleccionados por la comisión organizadora del Manhattan Chess Club — que casi ha desconcertado las perspectivas de un pronóstico encuentro por la disputa del campeonato mundial, Alekhine, Nimzowitch, tan diferentes batidos por el cubano, ¿tendrán más bastantes bríos para oponerse al campeón en nuevo singular?



Por lo que respecta al primero — nuestro antiguo huésped — Capa lo ha derrotado con sus propias armas. Demostrada de la seguridad y solidez demostrada por Capablanca en los finales de partida, Alekhine sostuvo siempre que sus probabilidades radicaban en lograr complicar el juego, terreno imaginativo donde se tenía gran fe contra el campeón. Y Alekhine complicó la partida, realizó sus deseos, hizo su gusto, pero sin impedir que el cubano le superase también en esta fase de la lucha.

¡Se reivindicará Alekhine en un próximo match? Los hechos no nos permiten afirmarlo.



A propósito de la primera partida que en el presente torneo disputaron ambos maestros, insertamos una interesantísima sugestión del profesor argentino Benito H. Villegas, quien afirma que, en cierto momento de la apertura, Alekhine podía haber logrado mejor posición, con una vigorosa jugada original del señor Villegas.

Veamos el desarrollo de la apertura precitada:

Alekhine	Capablanca
1. P4D	C3AR
2. P4AD	P3R
3. C3AR	P4CD
4. P5CR	A2C
5. A3C	P4A
6. P3D	P5R
7. CAR	P4C
8. C3AD	A2C

Villegas dice que aquí las blancas deben responder 9. C5CI, y a la jugada plausible 9... P3D seguirla 10. A4AI obligando a las negras al retroceso 10... A1AR. El alfil así encontrará de inmediato la diagonal O-O, la dama 10. C6D su posesionaria de la importante casilla ocupada, atacará el A D y, además, difícilmente por mucho tiempo la fuerza móvil del PD negro, constituyéndolo en base de futuras operaciones para las blancas.

Sometemos esta idea tan agresiva y sugestiva a la apreciación de nuestros más correcta, al estudio y futuros análisis de nuestros buenos aficionados.

SOLICITARON AL MINISTRO DE GOBIERNO SANTAFECINO QUE RENUNCIE PARA PODER ACTUAR EN LA PROPAGANDA POLITICA

Se realizó una reunión de dirigentes y políticos radicales, en Santa Fe

(De nuestro corresponsal)

SANTA FE, 21. — Tuvo lugar ayer tarde en el local del Comité Central del Partido Radical Unificado la reunión anunciada de los dirigentes del radicalismo unificado, asistiendo los representantes de todos los departamentos de la provincia, presidiendo el diputado Medietta.

El diputado provincial Saggese, expuso que se trataba de una reunión de carácter político, sin carácter oficial, con objeto de estudiar la situación política y adoptar medidas de circunstancias que eran de carácter impostergable, tales como la intensificación de los trabajos electorales en toda la provincia.

El carácter de la asamblea—

Agregó, que correspondía aclarar que aquella asamblea, no prestigiaba ni imponía candidatura de gobernador, dejando librada como siempre la elección a la consideración de la convención.

La cooperación del ministro López—

El señor Saggese, prosiguió su disertación, diciendo que se conceptuaba necesaria la cooperación del ministro de Gobierno, Héctor López en los trabajos electorales, a lo que en vista de ello, propondría en la misma declaración en estos términos:

Que, la asamblea vería con agrado su renuncia del alto cargo que ocupa para colaborar en la acción partidaria próxima a iniciarse.

Los asistentes aprobaron en todas sus partes las proposiciones del delegado Saggese, concretando los actos de cooperación a la casa particular del ministro a objeto de exponerle cuanto acababa de resolverse.

El ministro renunciará cuando de soluciones algunos asuntos pendientes—

El ministro aceptó de buen grado la solicitud, pidiendo tan sólo para ello, el de arreglar varios asuntos pendientes de su gestión en el Ministerio.

Se cree que la renuncia del ministro López será presentada como ya anticipara CRITICA, en los primeros días de la semana próxima.

Los Negros Están de Luto en Norteamérica



Aparecen aquí varios tipos de negros, algunos bien conocidos universal mente

Mr. Haskins, nuevo pitonisa, y profesor de sociología del colegio Smith de New York, predice, en una conferencia pronunciada ante la Policía de Inmigración, la total desaparición de la raza negra antes de cumplirse los 200 años a contar desde la fecha de su conferencia.

El profesor Haskins, no nos dice qué medios usará la Unión para librarse de su población negra, pero no es necesario que lo diga. El mundo ya conoce esos exquisitos medios. La ley de Lynch, una parte, dará fácil cuenta del saldo negro que obscurece la población yanqui.

Además los norteamericanos adoptan continuamente nuevas medidas tendientes a la tecatonthe negra. Es cierto el boicott, extremado e implacable dirigido hacia todo lo que huela a negro.

Josefina Baker, divina mulata cuya vientre es familiar a París, será la única sobreviviente de la extinción negra predicha por Mr. Haskins.

Pero nosotros esperamos que Mr. Haskins perdone al gran Andrade y al admirable Kid Charol admirados y queridos por los públicos sudamericanos de cuya autenticidad blanca no se puede abrigar dudas

El profesor Haskins predice su desaparición dentro de 200 años

SE SALVARAN ANDRADE Y KID CHAROL

En Norte América no han querido recibir en los hoteles al gran Andrade.

No valió para el absurdo prejuicio de la raza, el ser un jugador temible y menos el hijo de una república sudamericana democrática y sencilla cuyo Presidente responde con cariño al familiar saludo del negro Andrade en ocasión de su viaje a Norte América.

En Norte América se persigue con saña y con alevosía todo lo que sea negro con excepción del petróleo mejicano. Léase esto: No pueden tomar el tranvía de los blancos ni sentarse a su mesa. Únicamente se les admite botones, groums y alrededores. "La cabaña del Tío Tom" es de un romanticismo que nadie adopta. En los ring de box se prohibe la lucha de los negros, formidables boxeadores que vienen llenando de gloria las páginas boxísticas contemporáneas.

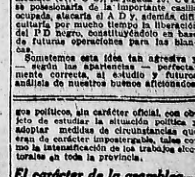
Ya distinguen algunos los yanquis su odio ancestral a la gente de color. Han encargado a Mr. Haskins que tenga la galantería de predecir su muerte antes de comenzar a cometerla. Aquel democrático ejemplo que dió a su pueblo el leñador Lincoln saludando con liberal sombrerazo a un negro en la vía pública, no ha servido para nada.

Ya no les queda a los negros de la Unión otro recurso que el de emigrar en masa, como lo hacían los ejércitos de bárbaros de las praderas indias cortadas por los ferrocarriles. Los negros son para la mentalidad yanqui un ganado humano de fácil exportación. Sus vidas y aquellos fantásticos que organizaban los sus haciendas son factor cero ante el odio monstruoso hacia quienes no han cometido otro delito que el de poseer el pigmento de la piel, negro.

Hasta en las cintas cinematográficas se descubre ese odio. En los films que son ante todo una propaganda yanqui en el mundo, el negro es el traidor, el asesino y el bárbaro.

Acabamos de ver "El volcán" cuya acción transcurre en la Martinica en 1850, con un contenido norteamericano! En el film se exhibía un absurdo sentimiento racial no ya contra los negros sino contra los negros clasificados cubanos, rambos y cuarterones, en los cuales se hacía recaer las más insolubles vicios.

La persecución contra el negro crece y se dilata en Norte América. Dentro de pocos años la predicción de Mr. Haskins del Smith College, será un hecho, exceptuando sin embargo que salven Kid Charol y Andrade los cuales tienen en Sud América en verdadera patria, en la Sud América en la cual no prosperará nunca ese prejuicio de razas, falta de lógica de civilización, que coloca a los yanquis en el poco envidiable plano de aquellos fanáticos que organizaban los





La Inminencia del Acuerdo Conservador-Antipersonalista, es el Comentario del Día

Empezó calurosamente el otoño

El barómetro ha bajado en las provincias y ha subido en los territorios del sur, indicando, hoy, una depresión de forma en "V", sobre las regiones mediterránea y andina.

Han caído lluvias ligeras en el sudoeste de Buenos Aires, el norte de Santa Fe, el norte de Jujuy, al este de la Pampa y en Río Negro y Chubut.

Hoy está el tiempo nublado en el sudoeste de Buenos Aires y seminublado en las demás regiones.

Prevalecen vientos del norte en el litoral y vientos del sur y sudoeste en el oeste y sur del país.

La temperatura se mantiene con poco cambio en las provincias, pero ha sufrido un marcado descenso en los territorios del sur.

32.2.

Ya se halla en un nivel muy cerca de los más altos alcanzados, la temperatura, la cual no obstante ha avanzado de la estación demuestra tendencia a subir.

Hoy el termómetro marcó, hoy máximo 32 grados 2 décimas a las 15 horas 55 minutos.

La humedad ha sido relativa.

Por primera vez se presentan a concurso, optando a un puesto de



taquígrafo en el Senado, personas del sexo femenino. Hoy, las pruebas a que se someterán los postulantes, tuvieron el interés de esa nota nueva: las muchachas-taquígrafos, cuyos castos oídos alarmará en el futuro la tremenda oratoria de nuestros legisladores...

PROHIBESE PROCESAR DOS VECES POR UN DELITO

Atinadas consideraciones de la Cámara Federal no haciendo lugar a nuevo procesamiento

El sentido común por una parte y el aforismo latino "non bis in idem" incorporado a todas las codificaciones en materia penal establecen que no se puede instaurar procesos por partida doble por un mismo delito o serie de delitos considerados y sentenciados en una causa.

Sin embargo Humberto Victorio Garino estuvo a punto de ser sometido a un nuevo proceso después de haber sido juzgado y penado por el mismo delito de derivaciones de él, ya con sentencias con sentencia ejecutoriada.

En efecto, procesado Sarno, que es argentino, de 25 años, casado, empleado, por estafas consistentes en guardarse "distraídamente" la plata que el patrón le entregaba para el trámite de solicitudes de marcas de fábrica y patentes de invención, importando todo $ 8.870.25 m|n. en varias "operaciones" el juez del crimen Dr. Vessaro, impuso al acusado, 1 año y 4 meses de prisión en forma condicional quedando concedida esa sentencia recobrando la libertad el nombrado Sarno.

En esto el Poder Ejecutivo por intermedio del Ministerio de Agricultura, ante la denuncia de adulteración de carpetas de expedientes de la Dirección de Patentes y Marcas, en que aparecía Sarno comprometido ordenó pasar los antecedentes al Procurador de la República Federal en turno para que iniciara contra Sarno las acciones criminales que pudieran derivarse de esas falsificaciones y del uso indebido de documentos y sellos oficiales.

El fiscal la procedió de acusación.

Citado Sarno para declarar dijo que todo lo confesado a este sumario, lo había consignado, pensado, pedido, aguistado, juzgado y sentenciado por el juez Vessaro en el proceso anterior pues caso del uso de tarjetas oficiales y de sellos ídem había sido el medio empleado para sacar apropiándose de los pesos que se le entregaban para la tramitación de esos expedientes, y que por lo tanto, no procedía sumariarle de nuevo.

El fiscal insistió y el juez Dr. Juntas declaró que se trataba de hechos distintos por su naturaleza y siguió sumariando.

Sarno apeló para ante la Cámara Federal y este Tribunal en su último acuerdo de la semana con oportunas consideraciones la sana doctrina concordante con el progreso en materia de procedimientos en lo Criminal, destruyendo la teoría del fiscal mantenida por el juez.

Considera el Tribunal que en el proceso anterior seguido contra Sarno por defraudación, el denunciante William Watson presentó tres tarjetas falsificadas de solicitudes de marcas similares a la que motiva el presente sumario, afirmando que las demás habían sido a poder de sus clientes.

El procesado Sarno en su declaración indagatoria confesó que en repetidas ocasiones no había empleado en el pago de dichas solicitudes el dinero que su patrón le entregaba, cometiendo con tal motivo los hechos delictuosos que fueron apreciados por el juez de la causa como defraudaciones reiteradas en los cuales fué condenado a 1 año y 4 meses de prisión.

De la manifestación del denunciante en el proceso anterior, de los antecedentes del mismo administrativo de esa época en que se tramitaron las solicitudes de marcas, aparece que los hechos, delictuosos que originan estas actuaciones ya han sido considerados en la mencionada causa, no denunciándose por consiguiente, ningún nuevo delito que no esté con ellos vinculado.

La circunstancia llegada de tratarse en este nuevo intento de proceso de una sentencia por falsificación y uso indebido, de documentos oficiales no modifica la situación del procesado ya que dichos hechos han sido apreciados en el primer proceso como los medios empleados para cometer las defraudaciones cuyas cuales fué condenado a 1 año y 4 meses de prisión.

Por ello, el Tribunal declara que no corresponde el procesamiento contra Humberto Sarno, quedando así revocada la resolución del juez de la causa de acuerdo con la denuncia-opinión del Fiscal doctor González Iramaín, insiguró esta causa.

Se acordó pensión a los deudos de una educacionista

El presidente de la República suscribió esta tarde un decreto acordando pensión a doña Amelia Cirila Natalia, Juana, Celia Argentina, Alfonsina, Mario Raúl, Ramón Rosauro, M. Virginia, María Alda y Claudio de Arrechea, hijos de la ex maestra de la. categoría de la Escuela 11 de Misiones doña Antonia Amores de Arrechea.

ABRIO FLOJO Y DESANIMADO EL MERCADO

Los embarques mundiales de trigo fueron superiores en la semana

Las últimas perspectivas de las cosechas mundiales de trigo y los embarques superiores del mismo cereal han ocasionado que los precios declinen más en este día que en los tres días últimos de los tenedores del cereal, los cuales se abstienen de vender, quedando el mercado completamente desanimado.

También los precios de la semilla del lino han declinado, ocasionando el mismo malestar que reina en el mercado del trigo.

En lo que al maíz se refiere tampoco hubo mayor animación, registrándose un mínimo de operaciones. En los mercados extranjeros se observa más o menos lo mismo, donde los precios también han declinado, a la apertura, para todos los cereales. El bien en los mercados portuarios americanos se notaba un alza del trigo en un centavo m|n. los diez kilos, esto obedece a la gran baja producida el sábado último.

Mientras tanto los embarques mundiales de trigo siguen siendo superiores, alcanzando en la semana 577.651 toneladas contra 560.461 de la semana anterior y 225.812 de la misma semana del año anterior. Además cabe decir de poco se aumentó el stock en Canadá y se estima que los embarques aumentarán aun más, confirmándose la gran bajísima con las noticias de que para aquél país siguen adquiriéndose bodegas en gran escala.

Los embarques mundiales de lino alcanzaron en la semana 49.592 toneladas, contra 42.615 de la semana anterior y 21.816 de la misma semana del año anterior. Los embarques mundiales de maíz son de 97.052 toneladas, contra 117.815 de la semana anterior y 54.934 de la misma semana del año anterior. Los embarques mundiales de avena alcanzan a 76.413 toneladas contra 7.543 de la semana anterior y 34.114 de la misma semana del año anterior.

Según el comunicado oficial de Washington, se predice que el área a sembrarse con trigo de primavera en el año próximo en Canadá, será de 10.1% o|o, avena en 103.2 o|o y lino en 101.6 o|o. Como se ve la perspectiva para el lino de la producción argentina se presentan muy bien, a pesar de lo cual los precios siguen declinando, por falta de defensa de parte de nuestros productores. También se anuncia oficialmente, que en Canadá, el área sembrada con trigo primavera alcanza a 2.577.066 hectáreas, contra 2.075.644 hectáreas del año pasado.

La estadística de flete de esta semana es de 3.166.749 toneladas de trigo contra 2.010.862 toneladas de la misma semana anterior y 1.269.458 de la misma semana del año anterior. El contenido del flete de maíz en la semana son: 631.170 toneladas contra 456.337 de la semana anterior.

MERCADO A TERMINO DE BUENOS AIRES

	Precios de cierre			
	Trigo	Maíz	Lino	Avena
Disponible	11.—	6.—	14.10	6.20
Abril	11.—	6.—	14.10	6.20
Mayo	11.10	5.85	14.45	6.70
Junio	11.10	5.85	14.45	6.70
Julio	11.10	5.85	14.80	—

CAMARA GREMIAL DE CEREALES

Esta Cámara ha fijado los siguientes precios para hoy, 21 de marzo:

	Anterior	Hoy
Trigo, Barletta, 80 kilos.	9.35	11.45
Id. pan, 78 kilos	10.85	10.80
Lino, 3 puntos	14.10	14.10
Avena, 47 kilos	6.40	6.35
Maíz amarillo	5.90	6.15

Bolsa Disponible

Trigo pan, 80 kilos	10.90	10.85
Avena, 47 kilos	6.40	6.35

MERCADO DE PRODUCTOS A GRANEL EN ROSARIO

Precios de cierre

	Trigo	Maíz	Lino
Disponible	9.35	5.60	11.45
Abril	11.05	5.45	14.10
Mayo	11.05	5.45	14.10
Junio	11.10	5.70	14.55

MERCADOS EXTRANJEROS

Alza y baja de cierre, equivalentes en $ m|n los 100 kilos:

Liverpool

Trigo: baja: marzo, 0.08; mayo, 0.07; julio, 0.08; octubre, 0.05.

Lino: sin cambio.

Chicago

Trigo: alza mayo, 0.04; julio, 0.01.

Trigo: marzo, sin cambio; julio alza, 0.01.

Maíz: alza mayo y julio, 0.02.

Lino: sin cambio.

EXPORTACIONES CEREALERAS

Precios máximos y mínimos

En la Bolsa de Comercio se han vendido en esta Bolsa los siguientes granos, con precios por los cien kilos:

Trigo	$ 10.850	$ 11.40
Lino	$ 14.30	$ 14.50
Maíz	$ 6.—	$ 6.10
Lino	$ 10.20	$ 13.60
Avena	$ 6.35	$ 6.30

Precios para los diferentes puertos de la República

Por las diferentes estaciones de los ferrocarriles se ha cotizado en la fecha lo siguiente:

Trigo	83.618	bolsas
Maíz	22.986	"
Lino	22.611	"
Avena	13.005	"
Papatas	1.000	"
Pastos	900	fdos. qdra.
Id.	10.170	fdos. dbles.

CAMARA GREMIAL DE MOLINEROS

Esta Cámara ha fijado los siguientes precios por los diez kilos de harina:

Harina	000	$ 3.01	$ 3.01
"	00	$ 2.91	$ 2.91
"	0	$ 1.69	$ 1.69
"	especial	$ 1.59	$ 1.59
"	redonda	$ 1.03	$ 1.03
"	especial export.	$ 1.61	$ 1.61

DE PINEDO CUBRIO UNA NUEVA ETAPA DE SU GRAN RAID

El excelente aviador italiano había despegado esta mañana a las 6.47 horas en la ciudad de Manaos

(Agencia Austral)

PARA, 21. — El aviador italiano Francisco De Pinedo acaba de llegar a esta ciudad.

El presidente regresa esta noche

En el tren que llega a Constitución a las 23 y 20 horas, regresa a esta capital el presidente de la República, doctor Alvear, acompañado de su señora esposa, el ministro de Guerra, general Justo y el administrador de la Aduana.

Mañana el doctor Alvear concurrirá a su despacho oficial, en las horas de la tarde. No obstante la ausencia del primer magistrado, el trámite administrativo siguió su curso habitual, pues en la fecha referida quedaron por los distintos departamentos de Estado, los expedientes que fueron firmados el sábado por la tarde y ayer en Mar del Plata, por el doctor Alvear.

Se hizo una invitación al gobierno para el C. de Antropología

En el Ministerio de Relaciones Exteriores y Culto se ha recibido una nota de la legación de los Países Bajos, en la cual transmite la invitación del gobierno de ese país para que el de la República Argentina se haga representar en el congreso del Instituto Internacional de Antropología, que se reunirá desde 19 al 23 de septiembre del año en curso, en la ciudad de Amberes.

Dicho congreso se ocupará de antropología física, arqueología, prehistoria, folklore y folklore, teoría de la herencia y psicología especial, y se invitará a todos los países que no participaron en el congreso anterior, celebrado en Praga en septiembre de 1924, y que son los siguientes: Alemania, Austria, Reino Unido de la Gran Bretaña e Irlanda, Estados Unidos, Dinamarca, Suecia y Noruega.

La expresada nota ha sido puesta en conocimiento del Ministerio de Justicia e Instrucción Pública.

Amortización de empréstitos europeos

El Ministerio de Hacienda ha impartido instrucciones telegráficas a la Legación Argentina en Londres, para que proceda a abonar el día de hoy el servicio del cupón de 1o. de abril próximo de los empréstitos emitidos en Europa.

Dicho servicio representa las siguientes cantidades:

Diversos empréstitos externos (en Londres) £ 758.437.14.

Empréstito 4 o|o 1900 (en Francia). $ 1.603.075.

Anormalidades de la C. del Corso Oficial

Debe darse a la publicidad el balance del baile realizado en el teatro Colisseo

Rumores que dejan en ocasión molesta a los interesados que han tenido a su cargo la organización de los festejos oficiales de Carnaval y el baile de Mi Ofrende, obligan a que se haga verdadera luz sobre determinados gastos.

Y con ello debe darse a conocer por intermedio de la Comisión Administradora la forma en que se ha invertido la enorme suma gastada en la preparación de un baile que luego desperfil la codicia de los contratistas y de cuyas consecuencias se han esfumado $ 1.600.

Por el buen nombre de quienes se sienten molestos frente a ciertos rumores debe accederse a este pedido.

El Ing. Guillermo Villanueva ha sido designado director de O. Públicas

Ocupará la vacante del ingeniero Antonio Rebuelto

Como anunciáramos en su oportunidad, esta tarde el intendente municipal doctor Noel, suscribió un decreto designando al ingeniero Guillermo Villanueva, jefe de la oficina del Empréstito, para ocupar la vacante que de director del Departamento de Obras Públicas dejara el ingeniero Antonio Rebuelto.

El ascendido es uno de los funcionarios que en su corta actuación dentro del orden municipal se ha destacado en forma que ha merecido las distinción de parte del jefe de la comuna.

El que se jubila, Antonio Rebuelto, es de los que con su constancia y amor al trabajo ha conseguido escalar un lugar digno por sus méritos y relevantes condiciones para el cargo. Su separación de la familia municipal será sentida pues además de un elemento valioso para el municipio, se pierde a un jefe que era un verdadero compañero y amigo de todos. Y con esto está dicho el mejor elogio que merece Rebuelto.

Hubo esta madrugada incendio en un almacén

Se ignora suorigen y a cuanto ascienden las pérdidas

En el almacén y despensa sito en la calle Junín No. 141, se produjo esta mañana un incendio que requirió la intervención del cuerpo de bomberos.

Pertenece ese almacén al señor Gregorio Pujinol, quien se hallaba ausente, encontrándose al frente del negocio su esposa María Pujinol.

El incendio se originó a 2.30 horas, por causa que se ignora, pero momentos más tarde fué sofocado con una línea de reducción por una dotación del cuerpo central de bomberos, que acudieron prestamente.

Las pérdidas no han sido avaluadas todavía, pero se presume que no sean de importancia.

LA CONFERENCIA DE CORDOBA ES UNA FORMA DE JAZZ BAND POLITICA

Los dirigentes irigoyenistas comentan el presunto acuerdo de los conservadores con el antipersonalismo

"ES RIDICULO PENSAR QUE VENCERA"

El tema político del día, lo constituye la declaración formulada por los dirigentes conservador y demócrata, doctores Rodolfo Moreno (hijo) y Julio A. Roca, quienes han creído oportuno formular una conferencia tendiente a definir establecidas las bases de una acción política que pretende tener repercusión en los destinos nacionales. Por esta actitud saludina, nos ocupamos en comentario aparte. Interrogados, algunos prestigiosos hombres políticos, acerca de la aludida conferencia, han tenido la deferencia de hacernos las siguientes manifestaciones.

Los antipersonalistas tendrán que ir a la zaga de los conservadores; — expresa el doctor D. L. Molinari—

—La actitud que nos ocupa no me sorprende. En la confesión explícita del contenido de esas palabras no es posible llamar a engaño a nadie. De la declaración fluye claramente el propósito conocimiento de que Irigoyen es el orientador de un imponente movimiento de opinión nacional, y de una segunda presidencia, con sus repercusiones en los órdenes político, social y económico, sería la continuación de una acción progresista que ha llevado al país a días de gloria que no es posible borrar.

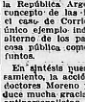


Ellos exigirán una fórmula de acuerdo con sus intereses confesando al mismo tiempo paladinamente, que los antipersonalistas deben ir a la zaga. No será pues radical el P. Antiguo, si quiere contribuirlo, sino que exigen uno conservador aunque gaste otra etiqueta. Por añadidura ya podemos saber cual puede ser el programa de gobierno a realizar: sujetar al país a la expoliación de las empresas capitalistas extranjeras como ocurre con los ferrocarriles y el petróleo; mantener la inteligencia de casta en los beneficios del Poder Público, asegurando el predominio de clase y tantas cosas que hizo rigieron como a una estancia la República Argentina; y depravar el concepto de las instituciones, como ocurre el caso de Corrientes donde se da el único ejemplo indecoroso del mundo civilizado de un gobierno que distribuyendo la cosa pública como si fuera bien de difuntos.

En síntesis pues, concretando mi pensamiento, la acción programada por los doctores Moreno y Roca —agrega— no me produce mucha excitación, pues los antipersonalistas marcharan a la zaga. Ellos estudiada su conducta no harán otra cosa que aumentar por la posición de contraste en que se colocan — el prestigio del radicalismo que sigue al Dr. Irigoyen.

Es ridículo suponer que el colubernio vencerá; —afirma el señor Jorge Raúl Rodríguez—

El diputado por Santa Fe, D. Jorge Raúl Rodríguez, adversario de sus tareas parlamentarias y de la fecunda actividad política que está consagrando, nos decía hace un momento a la dirección de una industria en que actúa como gerente. En los talleres metalúrgicos de la fábrica, en la oficina, en los vestíbulos y en el comedor mismo, pudimos recogerlo.



—Es de todo punto ridículo suponer que el colubernio logrará imponer que el doctor Irigoyen vuelva al gobierno. El antiguo gobierno es un cadáver sin bandera. En la política no se puede reclamar el apoyo de la opinión con ciertos, con el programa único de combatir la personalidad política del Dr. Irigoyen. Esto es absurdo que no hay una persona sensata que no se aperciba de la inutilidad de la tentativa reaccionaria. Diferencias de opinión al jefe prestigioso del radicalismo tradicional. Sin duda, de mínima importancia, pues el Dr. Hipólito Irigoyen será el presidente.

Acerca de los últimos acontecimientos políticos el Sr. Rodríguez agregó:

—La conferencia de gobernadores de La Rioja me parece un buen número para [illegible] tario risueño, si no fuera, al propio tiempo una iniciativa desconcertante, una muestra de la audacia y del desenfado de ciertos mindalcuitos jefes de oficialismos del interior. Media docena de gobernadores disponiendo como de cosa propia de la voluntad de los pueblos.

La cosa conviene en el gobernador Cárcel de Córdoba no me parece muy tradicional. Sabe bien Cárcano que en Córdoba triunfará holgadamente el radicalismo. Su gobierno allí lo favorecerá y el partido Demócrata está anarquizado y el otro [illegible]

Es inteligente y vivo, imita a ciertos ellos que caminan en la oscuridad: sinha para que se le note mucho.

Estas son, pues, las consideraciones que me provoca el actual momento político y fluyen a través de ellas la trascendencia e importancia que le acuerda a la conferencia de los doctores Moreno y Roca...

La conferencia es una forma vulgar de jazz band político; afirma el doctor Leopoldo Bard—

En plena actividad política y parlamentaria, encontramos al bloque radical [illegible] al Dr. Leopoldo Bard quien nos expresó con su habitual cortesía:

—No le concedo ninguna importancia a la conferencia de los doctores Moreno y Roca, como tampoco a la base de acción política que ha trazado a la publicidad. El juicio la actitud constitucional no tiene sino una sola virtud de la que el pueblo de los felicitarse: se [illegible] ha perdido todas las [illegible] del poder, y el contubernio se muestra [illegible] y [illegible] como lo exige la actual ciudadana querían que se mostrara antes de la sanción definitiva de la ley electoral. Es el comentario unánimemente risueño que provoca.



Los conservadores en la Provincia de Buenos Aires no tienen nada que ni [illegible] que [illegible] [illegible] [illegible]

Teatros, Cines, Notas y Deportes

Crítica

SUPLEMENTO 5.a Edición

AYALA OBTUVO EL PREMIO DE LITERATURA

Desde hace mucho tiempo estaba pendiente la solución que correspondía a este asunto. No es cosa fácil adjudicar premios literarios porque la tal humilde distinción da lugar a pleitos acabables. Como no es posible premiar a todo el mundo, siempre queda alguien que rezonga, y como aquello de los maestros del derecho la justicia humana es puramente distributiva, la injusticia contenga en que son muchos los llamados y pocos los elegidos. Se necesita cierto heroísmo para ser miembro de un jurado literario, porque juzgar si un individuo que ha robado merece o no merece ser castigado es algo relativamente fácil para quien tiene la habilidad para abrir el códizo en la parte que conviene abrir-lo, como dirla Cervantes. Pero evaluar si un libro debe o no ser premiado es exponerse al peligro de que desencadene contra una todas furias terrestres y celestes. Todo esto en el utópico caso de que los que componen el jurado sean personas más o menos enteradas de lo que han de hacer. Porque hubo casos en que tribunales bien intencionados dieron un premio de literatura a una geografía conentada. En más de una ocasión el premio mayor resulta una repartija que resta importancia a la distinción al mismo tiempo que establece una diferenciación no del todo edmoda entre los premiados.

Todos estos inconvenientes los ha sufrido Ramón Pérez de Ayala en el caso presente. Los encargados de elegir a quién corresponde el premio, considerando oportuno dividirlo en tres partes, adjudicándose 5000 pesetas a Ayala, 3000 a Concha Espina y 2000 a José Fernández Flores. ¿Qué pensará de todo esto Ramón Pérez de la Ayala? Y ya que el caso viene nos permitiremos hacer algunas consideraciones respecto del alto que Pérez de Ayala ocupa en el movimiento cultural español. Actualmente, y lo hemos dicho varias veces desde estas columnas, existen dos tipos de literatos: la una del viernes santo, y las cofias de embiestes y la otra la de los hombres trabajadores que no temen ir entre los que les parece mal. Cuando un país coloca en su frontera un gran le-



trero luminoso que se vea de todas las carreteras y que diga: "Se necesita un tirador" es que ese país "que necesita realmente es una revolución. ¿Y Pérez de Ayala? Este, como Ortega y Gasset, ha admirido para él el privilegio de ser comentarista elegante y despreocupado de cuanto le rodea. Y no se puede ser así.

No queremos hacer acá un elogio de esa actitud literaria que hacía que fueran los poetas y escritores los primeros en enrolarse en cuanto novedad política se inventara. Ni creemos tampoco que la misión de Pérez de Ayala sea otra que la de escribir en estilo elegante y contenido sobre asuntos poco trascendentales. Esta allí muy bien. Creemos que es uno de los mejores escritores españoles. Pero está muy lejos de ese profesor de grieго que un día tuvo que salir de Salamanca porque nadie en su literatura lo apoyó ser algo más que escritor, algo más que profesor: ser apóstol de toda verdad y toda libertad.

SE GRATIFICARA CON

cincuenta pesos a la persona que devuelva un antojo de carrera olvidado en un automóvil al bajar en el restaurant Sibarita, Maipú 32, el día 19 a las 11 de la noche. Viamonte 524.

Furst Zapiola y Cía.

EN SAN ISIDRO
63 LOTES CON
MACADAM PAGO

63 lotes en San Isidro. — Con frente a la Avenida Manuel Obarrio, (Camino Nuevo Macadamizado al Tigre), limitando con las casas quintas, de don Prudencio Marín y la de la Sucesión de don Adolfo Dávila. Distante a 4 cuadras de la estación Punta Chica F. C. C. A. — Base $ 5 el mts. por mes, en 100 mensualidades sin interés.

El domingo 27 de marzo, a las 13.59 tren especial de Retiro F. C. C. A. — Estación parada en Belgrano y Colegiales. Pidan planos en los terrenos o en nuestra casa, Reconquista 579. — Furst Zapiola y Cía

José Bac galuppi e Hijo

17 lotes Rivadavia y Boyacá. —

La última fracción del barrio de mayor significación de Flores. Una parada moderna: Av. Boyacá, Calles Bacacay y Bustamante. 14 lotes, todos regulares y de fácil pago. Base de $ 5 el mts. y saldos fijos al 6 % de interés. Rivadavia y del cruce de Flores 20 lotes, 20 pesos y c. 21 c/o al contado y en resto a 1, 2 y 3 años de plazo. Adquiranlos pasos, cerca y veredas. Visitenos. Piden planos. Sarmiento 414 — José Bacigaluppi e Hijo. Rte. 10.723.

El DOMINGO 27 de marzo, a las 10, allí

PIBES: MAÑANA ES VUESTRA FIESTA EN EL CIRCO HOLDELM

Improvisada invitación del payaso enharinado y funambulesco, que hará una pirueta para caer en la boca abierta del entusiasmo infantil

Los pibes que no pudieron concurrir a la otra fiesta, tendrán entrada mañana. Si el San Martín fuera tan grande como nuestro corazón entrarían todos los pibes de Bs. As

DESDE LA 1 DE LA TARDE, ESTARAN ABIERTAS LAS PUERTAS DEL TEATRO

Mañana, martes, en el circo—

—Si pibes — habla el payaso. El payaso alborozado y fuambuisenco. Mañana os espera en el teatro San Martín para arrojaros los cocolatines de la alegría que hace un tiempo dejó de arrojar Frank Brown, mi querido maestro. Yo os espero con mi chaqueta deshilachada y desolada igual que mi corazón, con mi enorme bocaza de oreja a oreja, abriendo una herida roja en el albayalde de mi cara. Los pibes, llenos de muchos bolsillos, y grandes bolsones de madera que aprieto cuando quiero hacer una cabriola fantástica, con una provista pirueta, y hacer gozi para caer en la boca abierta de vuestro entusiasmo.

Si pibes, pibes pobres y ricuelos y pibes barulleros, que os alborotáis cuando os sirve la ropa con hielo. El hucvo de la sopa de vuestra semana será el circo que mañana abra sus puertas.

El circo, con su gran picadero y sus lamparitas de colores; el circo, con su enorme carpa — sí, porque mañana lo habrá para vosotros en el teatro San Martín ni Holdelm — las tres pistas, simplemente. Aquello legendario, fantástico, que viene desde el horizonte en una chirriante carreta.

Ecuyéres, clowns, bailarinas, atletas, animales amaestrados...—

Pero no solamente saltaré como una pelota, de goma, yo, sobre el picadero. Además veréis atletas desencuadernados, sobre los trapecios y los trampolines desparramando vuestra comezón, uno de ellos andará sobre los alambres con los ojos vendados. Habrá ecuyéres lindas y elegantes que andarán por el círculo del escenario jineteando vuestra atención en caballos blancos escapados de cuentos maravillosos. Y perros, gatos, monos amaestrados. Perros y ga-

Desde la 1 de la tarde...

Desde las trece, a sea, desde la una de la tarde, las grandes puertas del teatro San Martín permanecerán abiertas.

El pibe que tenga miedo al lleno, a quedarse sin circo, puede ir tempranito para ganar su asiento.

El espectáculo comienza a las quince, tres de la tarde, y hay mucho entusiasmo entre los encargados de repartir alegría a los pibes.

Tanto los Morelli, como la troupe Silvas, como Sachaps y Quintana, y todos los notables elementos que constituyen el prestigioso circo Holdelm, están encantados con hacer mañana las delicias de centenares de niños



convites de CRITICA y esperan anhelantes que el circo les abra las puertas gloriosas.

De estos niños con matrícula gratis, que son la mayoría de los que irán mañana. De estos niños con matrícula gratis, como los gaviones de los jardines. De estos pibes que sólo conocemos el circo en estampas durante todo el año y, ahora, por CRITICA, tendrán circo otros contemplarán tantas veces a la en realidad. Circo de veras. Circo con puerta de los circos, esta vez se llama muñquitas y cascabeles y payasos y CRITICA y ha quitado este cartel:



ENTRADA PARA NIÑOS: $...

Y ha puesto este otro:

GRATIS PARA LOS PIBES

Queridos amigutos, hasta mañana.

CRITICA y los pibes—

El payaso, en una pirueta funambulesca, ha saltado de la linotipo. Y ahora habla el cronista.

Pibes de Buenos Aires, revoltosos y luminosos, que rompen los faroles del orden público y nos reconcilian con la vida, con el optimismo de esa carcajadas, y nivelan en los trampolines del sol: CRITICA, la gran amiga, ofreció hace algún tiempo una fiesta. Pero el teatro San Martín, no es grande como nuestro corazón, y por eso muchos pibes no pudieron entrar. Entonces CRITICA, para esos pibes ha organizado la fiesta de mañana.

¿Qué mejor despedida al gran circo Holdelm, que la de los pibes?

Bagaría, el Pez que Ladra y Luisito

Una aventura curiosa del gran dibujante en el Paraná relatada por Gómez de la Serna

"PARA NA HA IDO A AMERICA"

En "El Sol" de Madrid, escribe Gómez de la Serna el siguiente artículo, con motivo del regreso de Bagaría de su viaje a América.

Bagaría salió en gran conquistador hacia América, con numerosos trajes rigurosos, camisas de todas clases, y colores y lo menos cincuenta pares de calcetines.

Durante una larga temporada no supimos de él, pues no recibió ninguna carta a nadie hasta que ya en ruta de vuelta, escribió a su familia por primera vez, encabezando la carta con estas palabras: "Mis queridos nuevos ricos".



Por fin, Bagaría ha aparecido en la noche madrileña para tomar de vez en cuando el "morir habemos" que tanto condimenta la lucrza nocturna.

Vuelve hoyante, pero triste, y pasa la velada mano sobre mano, mientras contempla el torbellino esto periodístico y burlón, muy retorcida la muteca. Sus lápices aparecen como pinzas de sulfuro por los bolsillos del pecho, sacándolos de vez en cuando para dibujar sobre los mármoles una volcán, un árbol, un horizonte. (Los lápices de Bagaría parecen antes cortos, reconcomidos, chatungos. Ahora son largos y siempre con la primera punta de la tienda, la punta ideal e ilusa.)

Bagaría convida a amigulas a sus viejos amigos: pueblos enteros de angulas abrumadoras regadas de angulas, que les hacen parecerse a unos dioses voraces que devoraesn el mar.

—Pero una última pregunta: ¿esa pez se vende en las pescaderías o en las carnicerías?

—¡Caramba con el pececito!

—Y habrá que tenerle echo bozal en las peceras, por más que, como dice el refrán, "pez ladrador, poco mordedor"...

—Si lo pilla un amigo chileno, se lo come. Este amigo mío fué invitado una vez a una casa, en cuyo salón había una pecera con un pez que valía cinco mil pesos... Entonces él de eso detalle y mete la mano en la pecera y comete el pez de los cinco mil pesos, fué cuestión de un segundo.

—¿Y cómo no te has traído uno? Lo hubieran expuesto en el Parque Zoológico, con una de esos cartelas que rezan tanto: "Regalo de Su Excelencia el gran caricaturista Bagaría".

—No me he traído ninguno; pero sí que me traía un moro precioso que me regalaron al pasar por el Brasil y que bautícé con mi nombre... Yo temía que mi moro Luisito fuese también tachado por la censura; pero no me murió en la travesía.

Bagaría hace una pausa lacrimora, como si se hubiese tratado de un hijo suyo. Después continúa:

—Se lo había presentado a toda la tripulación en un célebre discurso en que se lo puse de ejemplo a los hombres y se lo presentí a las damas como idiano matrimonable.

—Pero ¿de qué se te murió? ¿De una indigestión de paradojas arbitrarias y sentimentales?

—Nada de eso... Yo creo que se mu-



rió de nostalgia... El capitán me dijo que si lo quería disecado o que lo tirase al mar... Yo opté por lo segundo.

—¡Padre ingrato!

—Y ¿cómo no iba a opción padre guarda disecado al hijo que se lo muere?

—No: pero un moro tuyo hubiera hecho gracias aún disecado... Hubiera seguido siendo un moro rebelde que nos hace guiños y visajes a todos... Por lo menos, debiste regalarlo para el Museo de Historia Natural, donde Luisito, el moro caricaturista y bailarinesco hubiera tenido una vitrina aparte.

—¿Unas angulas en recuerdo de Luisito? — dice Bagaría repasando a los tertulianos.

Y poco después comienzan a salir cazuelitas llenas de los hilvanes o las ca-

nas del mar.

Bagaría sigue trágico, enfurruñado de intenciones, lleno de setiedades de nombrero de copa y corona de pensamientos. ¿Hasta ha pensado en hacerse un seguro de vida?

En el colmado, mientras los cuernos de una cabeza de toro aluminan una especie de corrida eterna, Bagaría interpreta su papel de asistente al velatorio de la noche, quizá el que más siente que en la madrugada la hayan de enterrar, el que más la quería.

Bagaría es el comentarista castizo, el que lanza el contrasolí el que pone la agorera en la juerga, el que dice con voz profunda y con oportunidad: "Cómo nos divertimos!", y el que revela al español cómo hace el "primo", o el cornudo o el "aborigen".

Ahora, a su alrededor, se ha formado la atmósfera del que trae dinero pues sólo el dinero del artista sorprende lo cual que es una pena y una turia.

Algún asediata espera, con guardia junto a las puertas, que parecen cerradas a piedra y lodo, y sin embargo abre en el alba un sencillo pisaporte interior.

Bagaría, con la seriedad del que ha cumplido su deber de velar a la noche insaquita, se mete en su casa anafoso de oscuridad y reposo.

Ramón Gómez de la Serna.

DR. MIGUEL BONCHIL
Abogado
ASUNTOS COMERCIALES, CIVILES Y DE ADUANA
SAN MARTIN 424
U. T. Retiro 2748

Celestino Reites
CANGALLO 537 U. T. Avenida 2493
ALHAJAS FINAS Y DE OCASION
Selecto surtido. — Por su valor intrínseco
ANTES DE COMPRAR CONSULTE MIS PRECIOS
Compro solitarios pagando altos precios

CHANTECLAIR DANCING
El más moderno, regio y grandioso de Buenos Aires
PARANA 440 - 60 U. T. Mayo 1084
JUEVES 7 DE ABRIL 1927
INAUGURACION DEL SUNTUOSO SALON DE INVIERNO CON LA MAS ORIGINAL Y SORPRENDENTE FIESTA DEL AÑO, TITULADA
UNA NOCHE EN EL PARAISO TERRENAL
?
ALGO ASOMBROSO E INCREIBLE
20 Profesores de orquesta, dirigidas por MERICO (Jazz-Band) y H. CANARO (Típica)

¡Satisfacen!
Más de dos billones consumidos en Europa en todo el mundo.
Fíjese bien—Turco aromático—Virginia maduro y "Burley"—estos finos tabacos, como en los "Chesterfield" ligados, pueden brindar esa fragancia tentadora. ¡Nada igual ha fumado Ud. antes!
Chesterfield
CIGARETTES
Distribuidores
Fernandes & Parisi
San Martín 128 Habanos por la Louder & Myers Tobacco Co. E. U. en A.

La Reunión de Ayer en Palermo Bajo Todos sus Aspectos

Se Incorporan a la Lista de Ganadores dos Productos de Buenos Antecedentes

Rali Malá, por Moloch y Gar abato por Picacero, obtuvieron la primera victoria con facilidad. Sobre su porvenir y sus antecedentes genealógicos

Cuatro productos salieron de perdedores en dos días. Es un premio justo a su propia labor que en la época de vacas flacas llenan el tattersall y pujan los lotes, pagando a veces mucho más de lo que valen los productos. Merecen, pues ganar sus premios en Palermo, aunque en algunos casos sea por sorpresa.

Los que ganaron ayer lo hicieron en buena ley. Son productos que algo prometen que les da cierta categoría.

Rali Malá, por Moloch y Rose por Saint Wolf—

El viejo Saint Wolf no fué únicamente un gran padrillo, es también un abuelo glorioso. Rali Malá y Certificada son los últimos ejemplos.

En la carrera de potrancas perdedoras vimos triunfar con facilidad a la hija de Rali Malá, potranca por Moloch y Rosse por Saint Wolf. Ya había corrido anteriormente habiendo ocupado puestos en el marcador. Como en estas carreras de productos sude dicen los hípicos, viene corresponder a Rali Malá, que era la más indicada.

Ganó bien y fué conquistada con facilidad. Se posesionó bien pronto de los primeros puestos para obtener una ventaja de pocos metros donde la largada y llegar en ganancia al disco. Es una potranca muy seductora en aspecto pero tiene ese agilidad que ha distinguido a los hijos de Moloch convirtiéndolos en buenos ganadores. No obstante nuestra impresión sobre el porvenir de Rali Malá es francamente pesimista. No creemos—sin que sea desdoro que sueela asentar nuestras apreciaciones—que llegue a ser un potrillo que sirva de reproductor. Le falta para ello mucha sangre y lo sacó de perdedor sin dificultad.

Picacero, en yegua por Old Man—

Los aficionados que fían en el origen de los productos habrán advertido que Garabato es el hijo del cruzamiento ilustre: Old Man, B. of Canon, y de Circunferencia Orbit-I. Wisely. El mismo que produjo a Picacero. Es lógico, lentamente que convienen a Picacero y que, por falta de verdadero espíritu deportivo no había vuelto a repetirse desde que Picacero abandonó el haras Excelsior. En nuestro raids es difícil hallar hembras, aportando antes que comerciantes. Picacero produjo a Rico con una hija de Old Man. Ahora fué—no será precisamente remarcable—uno de los crasos caballos de todos los tiempos. Y sin embargo Picacero no había vuelto a cobrar una hija de Old Man hasta que, felizmente, interesó a Chapadmalal. Si triunfaran hienes apartemos Picacero estarfa hoy instalado en el haras El Moro, que es la casa de las hembras hijas de Old Man. Pero Picacero está bien donde está. Si en Asset produjo una serie de grandes perdedores jóvenes no ha desperdiciros igualmente en Chapadmalal, superarán acaso aquel éxito?

Garabato fué a primera vista y con remos posteriores un tanto peligrosos. Como no obstante no cometió ningún error que le permitirá desplazar en el momento preciso su máximo poder mucha energía y velocidad indiscutible.

Todo cabalio bueno es veloz; esto es sabido. Pero Garabato no es un producto que acaso la abunda en cualquier terreno. Ha medido harta en Asset y Castiglione y no fué hasta que fué a Chapadmalal, a despecho de los confiados que Garabato es un potrillo bueno sin poco. Es un gran potrillo sin vista.

Su pedigree está lleno del oropel de la fama. Es por Picacero (Bridas of Canny y Picara por Nápolis) y la Gorgona, producto de Gorgonzola y Jardí en yegua por Orbit. Su padrazo es soberbio. Los antecesentes superiores a todos los demás inmediatos. Entre los antepasados abundan los ganadores de numerosas carreras clásicas en Europa y América. Es hijo de Gorgonzola, que en Amsterdam a Ariel pero. Garabato es otra cosa muy distinta. Y como sinceramente el tiempo ha de dar el fallo exacto dejemos que vayan produciéndose los acontecimientos.

PERDEDORES QUE CORREN CLASICOS

Mayor, que no pudo salir de perdedor el día que inició su campaña en la carrera que corrió Don Pizarro volvió a ser batido contra el mismo enemigo y nuevamente fué batido, pero esta vez sin mucha; con más facilidad que la vez anterior. Ha decir, no pudo ganarse perdedores y menos debía ganarse el clásico. Su ocurre no quiso creer en las calidades de Don Pizarro y tuvo su merecido. Fué derrotado dos veces Mayor y segun vemos no será esta la última vez. Mayor parece se lleva un chasco inmal como está llevando Cardinal al Saint Wolf no es posible prever otra cosa.

CURICO GANO UNA CARRERA ESPLENDIDA

El handicap final de la reunión de ayer resultó un fácil triunfo para Curicó, el defensor de la Petite Ecurie, que con 62 kilos y a cargo de Petitfour, hizo una de sus mejores carreras. Corrió con mucho acierto por el centro del latizo, el nieto de Old Man siguió cómodo el tren de carrera y una vez en los últimos 800 metros corrió en forma decisiva para imponerse a Libertador por más de dos cuerpos, en el tiempo reducore de 3' 12" 2/5. Fué una carrera de primer orden en la que el jockey, la Petite Ecurie, ha de parte y Petitfour con las actitudes de su caballadura.

La Petite Ecurie ganó con Redondilla (1ª) el 5to. premio de la reunión del sábado, repitiendo con Curicó ayer.

El Resultado de los Clásicos Mariano Moreno y General Lavalle

Don Pizarro volvió a triunfar en magistral estilo, pero otra vez no pudo la impresión de que su porvenir está en las carreras largas

LA VICTORIA DE CERTIFICADA

La disputa de los clásicos Mariano Moreno y General Lavalle sirvió para que los productores del haras Chapadmalal — un Pipiolo y una Picacero — saliera victoriosos. En efecto, Don Pizarro, de cuyas bondades nos ocupamos extensamente al salir de perdedor, consolidó su segunda victoria en forma amplia, aunque para ello fué necesario que su jockey recurriera al látigo. Pedí, pero con prudencia. Más que acariciar, hizo caricias estimulantes. Lema es un profesional que sabe hacer uso del látigo y para vez nada ser cruel con sus productos, como no sea en su caso extremo. La misma tuvo que hizo con Rosa en su larga y brillante campaña, está haciendo con Don Pizarro; la está educando y preparando su temperamento para futuras luchas severas.

El porvenir del hijo de Pipiolo—

Puede afirmarse plenamente que el defensor del stud Los Rosales es el producto más neto y de mejor porvenir de los comerciados hasta la fecha.

Dijimos el día de su debut que no era un producto precoz — como no lo fué tampoco su hermano Don Padilla. Se pretendió demostrar que no existe una ley de herencia que permita fundar un comentario en tal sentido, pero los hechos son irrefutables: Don Pizarro nos está demostrando que su temperamento y sus aptitudes son más propias de un "stayer" que de un velocí.

La actuación de Don Pizarro fué sobresaliente. En el producto neto y de gran porvenir que defendería este año con grandes bríos el prestigio del stud Los Rosales.

Certificada derrotó con facilidad a Madame Marie—

El clásico Mariano Moreno fué una fácil victoria para Certificada, la buena potranca del stud Huergo. Recibía tres kilos de la favorita Madame Marie y esa ventaja decidió netamente la decisión del fallo. Pocas veces a esta altura de la temporada se da el caso de que un productor de dos años corrientes pueda dar tres kilos a otro, sin riesgo de ser batido. Tres kilos entre los productos tienen una influencia decisiva. Ni siquiera debían de correr productos de porvenir ofreciendo ventajas, nunca las sobran oportunidades para ganar a igual.

Pero es la eterna cuestión: nunca se sabrá bastante de carreras ni se encontrarán suficientes para llevar con el látigo debido a un producto de mérito. Y hablamos de esto, sin duda una potranca de porvenir.

Certificada progresa en forma sorprendente —

Desde el día que inició su campaña Certificada se mostró como una potranca de gran porvenir. Es el producto de un nuevo y valioso ejemplar: Saint Wolf Picacero. Es uno de los pocos que forman la primera generación de Picacero en sus comienzos como padrillo de cría que se llama Chapadmalal, donde están llamados a proteger vientres madres que existen en el país. Certificada, hija de una yegua ruinlelma como lo fué Escampita, tiene que resultar por fuerza un gran performer. Su victoria en el premio Mariano Moreno ha de servir para convencer a los escépticos de la regularidad como a una de las mejores productoras de Nº 1. No es cosa corriente ni forma naturalmente, si su desarrollo ha alcanzado su plenitud pero está en marcha de un poderoso hijo que sabrá defenderla de los peligros del training, llevándola despacio y con acierto.

El stud Huergo J. P.—

Decíamos no hace mucho tiempo, al ocuparnos del porvenir del stud Huergo J. P., que este año tiene elementos de mérito, productos del mejor origen que saldrán colocar a esa simpática caballeriza entre las mejores de nuestro turf. Eso declamos cuando vimos las compras efectuadas por el señor Huergo.

Nuestro juicio de entonces se está confirmando a medida que van desfilando los productos. Sólo han corrido dos, Primado y Certificada. Los dos son animales de positivos prestigios y de gran porvenir.

AYER LE TOCABA A PECHADOR

EN PALERMO VIENEN OCURRIENDO DE UN TIEMPO A ESTA PARTE COSITAS EXTRAÑAS

Ayer, comentando la reunión del sábado, o mejor dicho, anunciándonos de la performance de La Princesita decíamos entre otras cosas poco gratas que en Palermo vienen ocurriendo de un tiempo a esta parte cosas sospechosamente anormales.

No han transcurrido aún veinticuatro horas desde que el comentario amargo sobre La Princesita vió la luz, y ya estamos en presencia de otro caso no menos sugerente que el que ofreció la casa holetada de la hija de Picacero y Su Majestad, y el irremediable fracaso con que se condujo en la carrera que aquí Lo Roldá, a despecho de los confiados y entusiastas partidarios que tuvo Saint Henry.

El caso de hoy se refiere a Pechador, el moreno hijo de Petral que llegó 59 hace mucho de Mendoza.

Pechador ers ayer, según los cálculos del público un candidato a pagar dies pesos en el handicap de 1800 metros que se disputó en séptimo turno.

No se le podía lógicamente calcular un dividendo menor, puesto que el dominador, o mejor dicho, amedrentador de la prueba, siendo inmensamente favorito y no cargando sino 59 kilos, resultó batido por Saint Henry con 59 y Scorpion con 54 en un handicap de 1700 metros.

Para mejor, después de aquel triunfo de Saint Henry, éste volvió a correr y se mostró más que el tercer puesto de Lo Roldá y Arnesio.

Forzosamente pues fuvo que llamar la atención del público, la enorme confianza con que se jugó a Pechador en el handicap de ayer y de La Cotufa.

Y la sorpresa que la boleteada inaudita de Pechador, despertó en la tribuna del público, que confió su plasita en Jazz Band, se confirmó poco después con el tercer puesto y el resultado que tuvo la carrera.

Jazz Band, como de costumbre tomó la punta al principio e hizo valer el magnífico estado a que lo llevó el entrenador Collins y el jockey Petitfour. Cotufa, tenía por lo visto instrucciones terminantes, y así fué como amilanó a entonarno la victoria del pobre crack cordobés que llegó a Palermo sin saber lo que le esperaba, salió a buscar a Jazz Band peleándolo en todo momento, mientras Leguizamo pisaba de fiscalizador se dejaba venir lejos, observando de eficaz colaboración de su compañero. Vida en la "tribuna" sensacional que le es propia.

Después nuestro jockey Petitfour, ha entronizado una misteriosa banda que mueve los hilos a su antojo y mientras ella no entre en el redil para el nosotros nos devanemos los sesos estudiando performances y haciendo cálculos para dar con un ganador.

No hay estudios que valgan sin saber cual es el burro que está de turno.....

Ayer le tocaba a Pechador; y el mismo Botafogo hubiera perdido en cualquiera del hijo de Petral, que no hace mucho llegó de Mendoza.....

¿Cuándo se acordará la invisible banda de asignarle turno a El Cotufa?

NO PASO INADVERTIDO EL DEBUT DE LA LIEBRE

Es una hija de Daystar, del stud Las Chacras, que llegó segunda de Rali Malá

En la carrera de potrancas inició su campaña una nueva defensora del stud Las Chacras, La Liebre. Se trata de una potranca directa que ganó en Asset y Castiglione con un poco de suerte. Ha ganado el segundo puesto, pero justo es reconocerlo, en sección muy floja entre los grupos tramos, lo que demuestra que no ha hecho ningún conquista en primera victoria.

El entrenador Garcés se está encargando de la preparación de los productos bajo su custodia. Pronto llegará la hija de Daystar.

Mar del Plata

Resultados de las carreras disputadas ayer

Primera carrera—

1o. Kalco, B. Fernández, $ 11.40 y 4.90.
2o. Don Perico, $ 4.50.
3o. Sinfarina, $ 6.
Ganado por 2 cuerpos.

Segunda carrera—

1o. Sidoral, B. Fernández, $ 8.10 y 4.10.
2o. Yo Solo, $ 10.40.

Tercera carrera—

1o. Picadilla, M. Lucero, $ 2.70 y 2.60.
2o. San Simón, N. Maidoti, $ 3.80 y 3.10.
3o. Galileo, $ 5.50.

Cuarta carrera—

1o. Ibáñez, P. Martín, $ 13 y 3.80.
2o. Overall, $ 4.
Ganado, por 3/4 cpo.

Quinta carrera—

1o. Saint Antoine, J. Fernández, $ 10 y 3.
2o. Rosicrucis, $ 2.10.
Ganado por 3/4 cuerpo.

Sexta carrera—

1o. Polucho, M. Lucero, $ 17 y 5.50.
2o. Vejiazo, $ 4.40.
Ganada por 2 cpa.

LOS HANDICAPS

En las pruebas handicaps de la reunión del domingo, se ha hecho la siguiente distribución de pesos:

Premio Leila, distancia 1600 metros — Marqués 62 kilos, Ali Steel 61, Saint Henry 59, Batantas 56, Pethy 54, Baucero 52, Arpegio 52, Arnesio 52, Lo Roldá 52, Cotufa 51, Los Trapales 59, Cremería 48, Estribado 46.

Premio Nena, distancia 2500 metros — Redondilla 59, Courtier 58, Trizal 57, Saigon 54, Rosbery 46, Los Libres 46, Moonlight 46.

LHUILLER SE DEFIENDE EN EL CIRCO PLATENSE

El jockey Lhuiller no omite esfuerzo para abrirse camino y merecer la estimación de entrenares, propietarios y del mismo público que su nueva campaña en los hipódromos patrocinados.

Con tal fin después de la victoria que retornó al abandonado hogar decepcionado de los frutos que creyó recoger en sus viajes por el viejo mundo, ha vuelto a Palermo después de largas andanzas por los circos ambulantes, dispuesto fortunalmente a rehacer su personalidad.

Su actividad lo destaca en Palermo las pistas circulares y ayer se le vió en la de Rosario, donde ha ganado hasta ahora más que una carrera. Lhuiller ha vuelto a Palermo después de una temporada en el circo platense, en cuyas ruinosas instalaciones ha tenido que actuar dispuesto a trabajar como se le vió en Palermo, el hombre se defiende ayer como ahora en el circo argentino le sea más propicio.

Ayer el desconocido de Perrier ganó cargando 59 kilos, en el buen tiempo de 2' 5" 4/5.

Vendrá a Río Bio y otros mediocres, pero ganó, que es lo interesante.

LOS HANDICAPS

Transcurridos los tres primeros meses del año, la estadística hípica ya mandan un rumbo que no ha de variar mucho en algunos rubros.

Ayer, el magnífico semental de Chapadmalal, ha vencido ahora en el padrillo de más éxito, está decididamente a la cabeza de los ganadores. Lleva $6.000 pesos ganados, mientras que su más inmediato perseguidor, Rosario, lleva $4.000, lo que hace una diferencia apreciable.

Pipiolo, que este año parece estar dispuesto a batallar duramente, ha ganado en Asset y Castiglione y no muy lejos marcha Picacero, el otro gran padrillo de Chapadmalal.

Rosendo Aquino ha ganado diez carreras en menos de tres meses. El gran entrenador va con esa cifra avanzando en la estadística de cuidadores. Rosendo Aquino es un hombre que apenas si suele darse importancia. Y sin darla, tampoco a sus éxitos.

Otros andarán rodeados de amigotes (especuladores y exitistas de hipódromo) y muy ufanos pasearán su triunfo hasta agotarlo en ruidosos aplausos y parabienes. Rosendo se limita a mirar impasiblemente. Tiene plena conciencia de sus méritos y triunfa en buena ley. Eso es todo.

NOTAS AL MARGEN DE LA ESTADISTICA

Naciano Moreno va esta vez con posibilidades muy serias como uno de los temperamentales. No deja a sus rivales en el codo, como solía hacerlo, el amenaza defendido seriamente ahora con todos los clásicos del año. Esta vez se ha modelado. No nos amontonemos sus triunfos objetecuales. Hay en el fondo de todo esto algo simpático: la división de los pares y los "pesos".

Leguizamo continúa triunfando en forma realmente maravillosa. Es admirable como este jockey ha simplificado el secreto de ganar carreras. La gran grande su dominio sobre sus colegas como sobre los caballos.

Diríase un gran malabarista japonés, que maneja los objetos con una habilidad. Y los objetos son los caballos y los comisarios hípicos.

LUHILLER SE DEFIENDE EN EL CIRCO PLATENSE

El jockey Lhuiller no omite esfuerzo para abrirse camino y merecer la estimación de entrenares, propietarios y del mismo público que su nueva campaña en los hipódromos patrocinados.

Con tal fin después de la victoria que retornó al abandonado hogar decepcionado de los frutos que creyó recoger en sus viajes por el viejo mundo, ha vuelto a Palermo después de largas andanzas por los circos ambulantes, dispuesto fortunalmente a rehacer su personalidad.

Su actividad lo destaca en Palermo las pistas circulares y ayer se le vió en la de Rosario, donde ha ganado hasta ahora más que una carrera. Lhuiller ha vuelto a Palermo después de una temporada en el circo platense, en cuyas ruinosas instalaciones ha tenido que actuar dispuesto a trabajar como se le vió en Palermo, el hombre se defiende seriamente ahora con todos los clásicos del año. Esta vez se ha modelado. No nos amontonemos sus triunfos objetecuales. Hay en el fondo de todo esto algo simpático: la división de los pares y los "pesos".

LOS HANDICAPS

Transcurridos los tres primeros meses del año, la estadística hípica ya mandan un rumbo que no ha de variar mucho en algunos rubros.

Ayer, el magnífico semental de Chapadmalal, ha vencido ahora en el padrillo de más éxito, está decididamente a la cabeza de los ganadores. Lleva $6.000 pesos ganados, mientras que su más inmediato perseguidor, Rosario, lleva $4.000, lo que hace una diferencia apreciable.

Pipiolo, que este año parece estar dispuesto a batallar duramente, ha ganado en Asset y Castiglione y no muy lejos marcha Picacero, el otro gran padrillo de Chapadmalal.

LORD BYRON, SOCARRON Y DONNA CORRIERON MUY MAL

El entraineur Moreno hizo un alto en su marcha ascendente en la estadística. En las últimas reuniones presentó a varios de sus productos pero sin el éxito a que nos tiene acostumbrados.

Lord Byron, Socarrón y Donna tomaron parte en las carreras donde tenían compromisos previos, y por cierto que no hicieron muy mal. Lord Byron, que el sábado fué segundo de Jazz Band, con acción rota cuando el final faltaba volvió a correr ayer, finalizando fuera de colocación en la pista despareja de ramos, y nos pareció que estaba renga.

También el mago sufrió un fracaso.

En cuanto a Socarrón y Donna, que ocuparon los últimos puestos en los clásicos, demostraron que estaba previsto no hacían mucho más en esa categoría. Tampoco nada a cargo de training que caracterizó siempre a los representantes del famoso trainer. Un mal día lo tiene cualquiera. Esperamos a la pista despareja y nos harán olvidar.

Lunático sigue tracsando cuando tiene muchos boletos

En handicap ganado por Curicó debió llamarse lunáticos "los irregulares".

Excepción hecha de Curicó, que por lo general, está siempre en su lugar, los demás compañeros, en momentos de irregularidad, se sorprende Lunático gana de tarde en tarde y generalmente cuando en apariencia no tiene chance.

En esta ocasión, el público le jugó la enormidad de 32.000 boletos, lo que ni la mitad para evitar su total fracaso.

Pero más conocía saucer que el que iba menos, Lunático, el que no sabe ganar en cómodo galope, como si se tratara de un crack, lo hace. Y cuando no faltará quien diga que la mañeca de Leguisamo realizó el milagro.

Jazz Band no aguantó la risa

Ayer el hijo de Courtisan aceptó un compromiso harto severo. Su perseguidor, el hijo de Picacero y Su Majestad, y el hijo de Crocus lo obligó a pararse.

Esto era lo que pareció prever Leguisamo, que cargó con Pechador para galopar.

Respondió Curicó—

Por fin el hijo de Cantarela repitió en público los ensayos magníficos que se le registran en ensayado. Ayer la acción con facilidad el handicap de fondo.

En medio de la Petite Ecurie — corrió con los colores del stud La Susana — siguió de lejos el tren de Pif-Paf, Libertador y Lunático, para avanzar en la mitad de la recta y pasar de largo sobre el hijo de Dusty Miller.

Los jockeys—

Las carreras se repartieron entre P. Costa, J. Canal, I. Leguisamo, E. Orduna, M. Lucero y P. Pelletier. El más afortunado, o el más hábil resultó, como siempre, Leguisamo, que se adjudicó tres victorias.

Los traineurs—

Los ganadores fueron Cardoso, Luis Sacone, P. Rala, A. Rassio, E. Rodríguez, Constantegui y Jenaro Larrosa.

E. Rodríguez triunfó en doblette con Dos Pizarro y Pechador.

Varias—

Fué activo el movimiento del betting. Entre ganador y placé se vendieron $ 1.291.901 boletos.

—No hubo suspensiones en la reunión de ayer. Los resultados fueron correctos y la actitud de los profesionales encomiable.

Pelletier favorito en la cuarta carrera, fué pisado durante el transcurso de la misma. Llevado a la enfermería, se comprobó que tenía algunas desgarraduras en la pata izquierda.

AYER LE TOCABA A PECHADOR

EN PALERMO VIENEN OCURRIENDO DE UN TIEMPO A ESTA PARTE COSITAS EXTRAÑAS

Ayer, comentando la reunión del sábado, o mejor dicho, anunciándonos de la performance de La Princesita decíamos entre otras cosas poco gratas que en Palermo vienen ocurriendo de un tiempo a esta parte cosas sospechosamente anormales.

No han transcurrido aún veinticuatro horas desde que el comentario amargo sobre La Princesita vió la luz, y ya estamos en presencia de otro caso no menos sugerente que el que ofreció la casa boleteada de la hija de Picacero y Su Majestad, y el irremediable fracaso con que se condujo en la carrera que aquí Lo Roldá, a despecho de los confiados y entusiastas partidarios que tuvo Saint Henry.

El caso de hoy se refiere a Pechador, el moreno hijo de Petral que llegó 59 hace mucho de Mendoza.

Pechador ers ayer, según los cálculos del público un candidato a pagar diez pesos en el handicap de 1800 metros que se disputó en séptimo turno.

No se le podía lógicamente calcular un dividendo menor, puesto que el dominador, o mejor dicho, amedrentador de la prueba, siendo inmensamente favorito y no cargando sino 59 kilos, resultó batido por Saint Henry con 59 y Scorpion con 54 en un handicap de 1700 metros.

Para mejor, después de aquel triunfo de Saint Henry, éste volvió a correr y se mostró más que el tercer puesto de Lo Roldá y Arnesio.

Forzosamente pues fuvo que llamar la atención del público, la enorme confianza con que se jugó a Pechador en el handicap de ayer y de La Cotufa.

Y la sorpresa que la boleteada inaudita de Pechador, despertó en la tribuna del público, que confió su plasita en Jazz Band, se confirmó poco después con el tercer puesto y el resultado que tuvo la carrera.

Jazz Band, como de costumbre tomó la punta al principio e hizo valer el magnífico estado a que lo llevó el entrenador Collins y el jockey Petitfour. Cotufa, tenía por lo visto instrucciones terminantes, y así fué como amilanó a entonarno la victoria del pobre crack cordobés que llegó a Palermo sin saber lo que le esperaba, salió a buscar a Jazz Band peleándolo en todo momento, mientras Leguizamo pisaba de fiscalizador se dejaba venir lejos, observando de eficaz colaboración de su compañero. Vida en la "tribuna" sensacional que le es propia.

Después nuestro jockey Petitfour, ha entronizado una misteriosa banda que mueve los hilos a su antojo y mientras ella no entre en el redil para el nosotros nos devanemos los sesos estudiando performances y haciendo cálculos para dar con un ganador.

No hay estudios que valgan sin saber cual es el burro que está de turno.....

Ayer le tocaba a Pechador; y el mismo Botafogo hubiera perdido en cualquiera del hijo de Petral, que no hace mucho llegó de Mendoza.....

¿Cuándo se acordará la invisible banda de asignarle turno a El Cotufa?

Pronto Llegará

EDDIE POLO

Con un Programa Extraordinario se Realizará el 23, el Festival a Beneficio de la F. A. Argentina

De Grandi, Uber, Ballarino, Vezzi, Bonfiglio, Scarpa, Bent, Justo Suárez, Spagnolo, Bianchi y otros de gran prestigio, pelearán en la gran reunió n deportiva

La F. A. de Box ha resuelto que se disputen el miércoles en ese festival, los dos matches finales del campeonato nacional de novicios, que aun no se han realizado

LOS MEJORES PROFESIONALES REALIZARAN EXHIBICIONES

Para el festival pugilístico que organizado por el Belwarp Boxing Club y la Asociación Nacional Buenos Aires, se realizará el miércoles próximo en River Plate, a beneficio de la Federación Atlética Argentina, se ha confeccionado un programa de peleas y exhibiciones, de gran atracción.

La lista de boxeadores que responderán a los propósitos altamente deportivos que son motivo de la reunión, se ofrecieron a los organizadores de la misma, permitirían la confección de un programa que por el número de peleas y exhibiciones, resultaría cansador para el público.

Y lo que se quiere, es ofrecer un programa selecto, en el que más que el número, sea el prestigio de los participantes la principal atracción.

Alejandro Grandi, Roberto Scarpa, Germán Ballarino, Luis Vozzi, Kid Uber, Pascual Bonfiglio, Alberto Brent, Humberto Spagnolo, Justo Suárez, Raúl Bianchi y otros de gran prestigio pelearán el miércoles

El número de aficionados de gran prestigio que tomarán parte en la fiesta pugilística del jueves, es verdaderamente extraordinario.

Alejandro De Grandi, peso pesado de gran porvenir que ya se clasificó fácilmente campeón sudamericano y que acaba de vencer en cinco segundos a Fortunato Rizzi, sostendrá un match con Raúl Bianchi, finalista del campeonato argentino que no pudo disputar el título, por encontrarse en la ocasión enfermo.

Kid Uber, el pequeño maravilloso pugilista, campeón sud y panamericano, se medirá con Enrique Gómez, fuerte campeón porteño que ya fué una vez rival suyo.

Luis Vozzi y Germán Ballarino, dos grandes "livianos" argentinos que se midieron en el campeonato nacional, conquistando el primero una sorprendente victoria por knock-out, realizará un match revancha cuyo interés resulta ocioso recalcar.

El campeón panamericano Pascual Bonfiglio, cuyos progresos son día a día más notables, peleará con Luis de Maio, aficionado de excelente actuación.

Justo Suárez, la revelación de los últimos torneos, que se clasificó sucesivamente, campeón porteño, nacional y sudamericano, demostrando excepcionales condiciones de "fighter", combatirá con Gabriel Peña, un fuerte amateur.

Alberto Bent, el excelente campeón liviano de La Plata, que peleará con Humberto Spagnolo, otro de los mejores "peso liviano" de nuestro país; Víctor Avendaño, que se medirá con Enrique Bannotti; César Campuzano, que enfrentará a Casanovas y otros de gran atracción, completan este excepcional programa, que ha de llamar la atención de todos los aficionados.

La colaboración de los profesionales—

Otro de los atractivos de la reunión de pasado mañana, es la colaboración de profesionales de gran prestigio, que realizarán exhibiciones.

Spalla, Bonaglia, Charol, Alex Rely y Alcides Gandolfi Herrero son los campeones que realizarán exhibiciones, con Oldani, Bonardi, Cepero, Walter y Casares, respectivamente.

Las exhibiciones se efectuarán a dos rounds de tres minutos cada una

Las finales del campeonato de novicios se realizará el miércoles—

La Federación Argentina de Box en su deseo de colaborar en el éxito del festival a beneficio de la Federación Atlética, ha resuelto que el miércoles se disputen los matches finales del campeonato nacional de novicios, entre Ernesto Llandaró v. Bruno Alcalá y Juan Labarte v. Carlos Sabato.

Pascual Bonfiglio



otro de los destacados aficionados que intervendrá en el gran festival.

Francisco Uriarte es la mejor expresión del boxeo amateur de Córdoba

El excelente campeón novicio ha realizado una brillante campaña en el último torneo

Francisco Uriarte, campeón nacional de novicios de 1926, es uno de los representantes cordobeses que tan brillante actuación tuvieron en el reciente torneo.

Francisco Uriarte



excelente campeón nacional. novicio.

Uriarte ha sido entre sus compromisionados el que ha realizado una campaña más lucida. Sus triunfos en el certamen han sido meritorios y al obtener el título lo hizo en un encuentro que fué el más interesante de cuantos se disputaron en la ocasión.

Cada aumenta el valor de las representaciones que nos llegan del interior y el triunfo de los cordobeses ha sido esta vez digno hacerse resaltar.

La severidad de los empleados inferiores de la comisión, va resultando cada vez más molesta

Los empleado sinferiores de la comisión municipal, encargados de la tarea de fiscalizar las localidades, en la puerta de los estadios donde se realizan festivales de box siguen haciendo derroche de severidad, cuando se trata de la entrada de los periodistas. Esto no obsta para que muchas veces sean sus amigos los primeros que indiquen las disposiciones reglamentarias entrando sin localidades.

Parecería que los inspectores de puerta se complacen en hacer notar su poder a los periodistas, como para hacer pública la severidad con que cumplen su cometido.

Esta severidad, que no defiende los intereses de nadie, va resultando cada vez más molesta y hasta ridícula.

Arg. de Quilmes debe su victoria a Folco

Ha llamado la atención la derrota de Sportivo Palermo con Argentino de Quilmes. El encuentro no fué en realidad muy interesante en lo que respecta a las acciones cumplidas por ambos bandos, que suplantaron con entusiasmo algunas fallas de técnica en sus líneas poco organizadas. La lucha sin alcanzar relieves de gran suceso se desarrolló con gran vivacidad, no decayendo un solo momento el juego intenso que desplegaron los rivales.

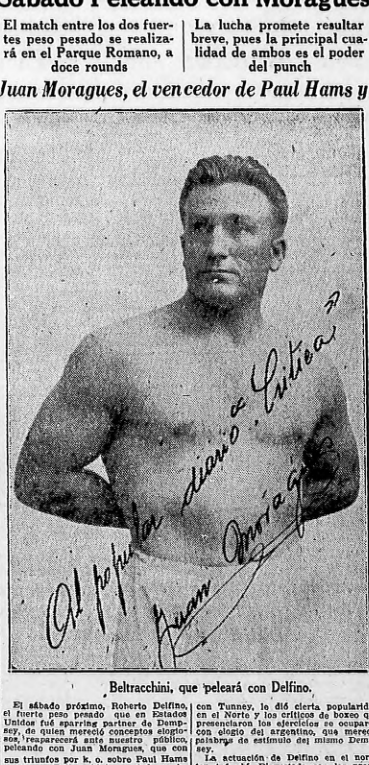
En el segundo período Argentino de Quilmes acreditó los honores de una mejor comprensión, entre sus líneas de defensa y ataque, pero encontró a su rival igualmente organizado y dispuesto a vender cara su derrota. La defección del arquero Folco, restó toda chance al team local, decretando su derrota irremediable.

Roberto Delfino Reaparecerá el Sábado Peleando con Moragues

El match entre los dos fuertes peso pesado se realizará en el Parque Romano, a doce rounds

La lucha promete resultar breve, pues la principal cualidad de ambos es el poder del punch

Juan Moragues, el vencedor de Paul Hams y



Beltracchini, que peleará con Delfino.

El sábado próximo, Roberto Delfino, el fuerte peso pesado que en Estados Unidos fué sparring partner de Dempsey, de quien mereció conceptos elogiosos, reaparecerá ante nuestro público, peleando con Juan Moragues, que con sus triunfos por k. o. sobre Paul Hams y Alfredo Beltracchini, en el 5o. y 4o. rounds, respectivamente, se ha señalado como un pugilista de méritos.

Roberto Delfino—

Delfino, realizó una campaña discreta antes de su viaje a Estados Unidos. Peleó con Ferrara, por quien fué vencido; con el español Andrés Haita, a quien puso knock out en el tercer round, y con el italiano Barbaresi, por quien fué vencido por puntos.

Su último match en Buenos Aires, lo realizó en momentos en que una nueva dirección técnica le había producido una transformación notable en su juego, aumentando su eficacia combativa. Fué su rival el uruguayo Mauro Galuseo, que cayó vencido en el 2o. round.

Poco más adelante, Delfino se embarcó para Estados Unidos, donde se midió con Sandy Seifert, pugilista germano-americano de excelente actuación con quien hizo match draw.

Fué en Nueva York sparring partner de Dempsey. Esta tarea ejercida en vísperas de que el ex campeón se midiera con Tunney, le dió cierta popularidad en el Norte y los críticos de boxeo que presenciaron los ejercicios se ocuparon con elogio del argentino, que mereció palabras de estímulo del mismo Dempsey.

La actuación de Delfino en el norte, terminó ahí. Disgustado con los procederes del manager que tuvo que aceptar en Nueva York, Delfino regresó a Buenos Aires, donde se ha preparado para su reaparición, cuidadosamente.

Juan Moragues—

Juan Moragues tiene en su punch verdaderamente formidable, una cualidad que puede proporcionarle más de una buena victoria.

Ha sostenido como profesional, tres peleas, venciendo en todas ellas por k. o. sobre rivales cada vez más fuertes: primero derrotó a Di Lorenzo en el primer round; luego al negro Paul Hams en el 3o., y por último venció en el 4o. al fuerte campeón bahiense Alfredo Beltracchini.

Se entrena de continuo y por ello puede creerse que habrá mejorado su técnica.

La lucha con Delfino promete ser breve, pues ambos poseen como principal característica, el poder decisivo del punch.

H. SPALLA SE ENTRENA HOY EN PUBLICO

Desde este tarde, a las 17, se entrenará diariamente en público, el campeón italiano Herminio Spalla, que el 2 de abril se medirá en River Plate con el argentino Victorio Campolo.

El entrenamiento servirá para demostrar que el que fué dos veces rival de Firpo, conserva todo su poder combativo y su cancha de veterano boxeador.

Giudice se inició como buen "scorer"

El conocido jugador Giudice, centro forward de Colegiales, tuvo ayer una destacada actuación frente a Progresista. De los cuatro goals marcados, con que Colegiales se adjudicó el triunfo, tres fueron hechos por Giudice, lo que viene a demostrar una vez más las relevantes condiciones que siempre le hemos reconocido.

Tenemos la impresión de que el citado jugador va a ser uno de aquellos delanteros que más goals marcarán durante la actual temporada.

Dr. Llamas Toledo
DENTISTA
Horas de consulta, de 14 a 19
PIEDRAS 670 (Primer piso)

"La Pequeña"

No Falte al Estreno de
La Pequeña
Creación de
Eva Franco
Mañana
EN EL
TEATRO
COMEDIA
U. T. 38 Mayo 3727
C. Pellegrini 248

"La Pequeña"

Sportiello Será el Jueves un Temible Rival de Icochea

El match se realizará el jueves en el Parque Romano, organizado por el Policial

Olivieri y Zumpano sostendrán un match de revancha a ocho rounds

Se presenta el jueves el fuerte mediano Alberto Icochea, la ocasión de rehabilitarse del contraste experimentado frente al contendor italiano Miguel Benedia.

Félix Sportiello es el contendor que se le opondrá en esa ocasión. Y aunque se trata de un elemento de primera fila, entre los profesionales europeos de su categoría, creemos difícil que pueda en esa ocasión contrarrestar la eficacia combativa del peruano.

Icochea es tal vez el mejor hombre de su peso en Sud América. Tiene acreditados títulos suficientes para que se le considere como tal. Sus victorias sobre Alejandro Trías, Víctor Contreras, Bruno Frattini y la última, conquistada frente al campeón sudcontinental Alex Rely, abogan elocuentemente por sus derechos a esa consideración.

Es por eso que, aún reconociendo en Félix Sportiello un adversario de cuidado, entendemos que se ofrece a Icochea una oportunidad de volver por sus fueros.

El francés llegó hasta nosotros integrando el equipo del manager Al Francis, del que forman parte también, como se sabe, Kid Francis y Ginty Bonansuerto.

Para tener una idea cabal sobre una idea de las condiciones de este pugilista, su manager no titubeó en presentarlo en un match de sostenido, no obstante que sus combates con Molina, campeón de Francia y Jack Walker (Jacobacci), lo sindicaban como un justificado elemento de fondo.

Así fué como Sportiello se vió frente a José Speranza, en un encuentro de mucho fondo. El francés se impuso por knock out en el cuarto round y, para rematar ese éxitoso debuto, puso fuera de combate en el séptimo round a Alejandro Trías.

Resultó este match el definitivamente consagratorio para Sportiello. Antes del encuentro se le sindicaba como el seguro perdedor, atento el formidable poder de punch del uruguayo. Pero cuando, gracias a un corte probado y un fuego de boxeo completo, logró el francés imponerse, se le conceptuó un elemento estimable en la categoría.

La repetición: Icochea puede rehabilitarse el jueves ; pero habrá menester de todos sus recursos si desea anular la habilidad de su contendor.

El programa preparado es este: O Manrique v. J. La Reggina; Tomás Barbirá v. J. Lagomarsino; Vicente Olivieri v. Miguel Zumpano.



El "hombre del mentón de acero", Alberto Icochea, que tendrá en Sportiello un temible rival.

"—Aquí tienen Ustedes a tía Consuelo"



"ELLA"—dice Pepita—es el "angel" de la casa. Si papá llega preocupado; si mamá está nerviosa; si los abuelos amanecen con sus achaques; si los muchachos andamos regañados y tristes, ahí está la tía consolándonos con sus palabras, con sus mimos, con esa sonrisa suya más dulce que la miel más dulce. Ay, tía Consuelo de mi alma, el que te puso el nombre era un sabio!"

ANTES la tía Consuelo, para un dolor cualquiera, acudía sólo a las "unturitas" y a los "cocimientos de hierbas." Naturalmente, el resultado no satisfacía ese noble deseo de consolar con que ella vino al mundo. Pero luego la experiencia fué enseñándole que lo más seguro, lo más sencillo y lo más inofensivo que existe es la

CAFIASPIRINA

Y ahora, cuando en la casa hay un dolor de cabeza, de muelas o de oído, una jaqueca, o una neuralgia, qué satisfacción tan grande le proporciona darle una dosis al que sufre y ver cómo en pocos minutos se alivia por completo.

Y ella misma lcon qué fe y con qué confianza toma la Cafiaspirina para sus dolores reumáticos! No sólo le da alivio instantáneo sino que, a pesar de ser ella tan delicada, no le afecta ni el corazón ni los riñones.

La CAFIASPIRINA es la mejor defensa que puede tenerse en el hogar contra dolores de cabeza, muelas y oído; neuralgias; reumatismo; consecuencias de las trasnochadas, etc. Alivia rápidamente, levanta las fuerzas y NO AFECTA EL CORAZON NI LOS RIÑONES.

BAYER

La próxima persona de la familia que PEPITA va a tener el gusto de presentar a Ud., es su querido "TIO CARAMBA." ¡Búsquelo en este mismo periódico y verá qué simpático!

Se Acabaron los Otarios
Tango de *Francisco Canaro*
grabado eléctricamente por su afamada Orquesta en
Disco "NACIONAL"
Exclusividad: MAX GLUCKSMANN

Teatros

Van desfilando cómicos buenos, cómicos malos, autores, snobs, empresarios, musicantes y portugueses

¡Yo no me Separaré Nunca de Blanca Podestá a Quien Quiero como Maestra y Amiga — Dice María Cainelli, la Dama Joven del Smart

Una mujer humilde que habla bien de todo el mundo — Apesar de su juventud, ya se siente vieja en el teatro

Una mujer que se sorprende

Sabíamos que María Cainelli, la damita joven de varias temporadas realizadas por Blanca Podestá, era una modesta criatura que todavía no sentía el efecto mareante del tóxico de la vanidad. Pero no creímos que fuese tanto...

—¿A mí?... No... Dejen... Mañana tarde...

—¿Huidor?...

—Cuando pasen unos años y yo me sienta digna de un reportaje...

—Esperaremos a que llegue a característica...

—Ya a tardar...

—¿Entonces?

—Si yo no tengo historia...

—Miente.

—Tampoco se. Por eso yo dud mucho de mí...

—¿Qué tiene que ver eso?

—Hay que saber mentir... Yo lo conozco. A veces lo he ensayado... Pero no me conoce en seguida...

—Vamos... Confiese su edad...

—24 años.

—No ha mentido. Lo reconocemos. ¿Nacionalidad?

—Argentina.

—¿Empezó?

—El año 1919.

¿Verdad que ya soy vieja en el teatro?

—Yo no es vieja en ningún parte!...

—Mistier creer. Es los conocidos...

Un salto in esperado—

—Yo debuté en el Pueyrredón de Flores... En la compañía que encabezaba Bono y Vilta...

—¿Cómo fué?

—Hasta entonces trabajé en dramas filodramáticos... Tenía un entusiasmo enorme...

—¿Y ahora?

—No hay razón para que lo haya perdido...

—Cuente...

—Vino Bono a buscarme una mañana...

—¿Del mes de abril?...

—Sin "cachar" aún... Me dijo que necesitaba una dama para salir del paso...

—¿Una dama?

—Una dama... Que fuera joven... Salí a interpretar "Con las alas rotas" con una tranquilidad de gran actriz...

—¡Ah, la inexperiencia!

—Salí del paso... Dí el gran salto... El que tanto asombra...

—Y no se le rompió nada?...

—Nada... Las barreras son fijas de nacimiento...

Las luces del centro—

—¿Qué atracción tienen los focos de la calle Corrientes?...

—Se ven desde Flores?

—Con el espíritu... Ah, los sueños



María Cainelli.

que he vivido en largos años de pesadillas...

—¡Histérica?...

—Verdad... Hasta que ingresé en la compañía de Blanca Podestá...

—¿Y de ahí?

—¿Qué?...

—Que cuando piensa salir...\

—¡Nunca!... ¿Por qué me dicen eso? ¿Por qué piensan que me tengo que ir?

—Los años decidirán...

—No... no... Yo quiero mucho esta casa... En ella se me ha empezado a dar un poco de categoría...

—¡Ah, sí?...

—Además, quiero a Blanca como maestra y amiga... No puedo aceptar eso de mi ida...

—¿Qué obra le gusta más?

—La que me deja más satisfecha.

—¿Cuál?

—"El alma desnuda"... La interpreto y me olvido de quién soy...

—¿Cuándo se reprisa?

—¿Para qué?

—Para ver si se olvida también de quién somos nosotros...

Recuerdos... Recuerdos...

—Yo soy feliz en escena y en mi casa

—Explique...

—Me gusta el teatro y tengo alma de burguesa... ¿Está mal?

—¿Qué tal de amarguras?

—No las recuerdo...

—¿Y alegrías?

—Cualquier cosa me alegra... Creo que lo mismo les pasa a todas las mujeres de buena fe...

—¿Y los camaradas?

—De eso quería hablar... Conmigo han sido siempre muy cordiales... Yo no he encontrado ese sendero lleno de abrojos que tanto pregonan... Los compañeros de trabajo han sido y son amigos...

—Y lo serán?

—También... Porque yo soy amiga de los que se ganan el pan en el mismo sitio que yo...

—¿Y la crítica?

—Todavía no se ha detenido mucho en mí... Pero cuando lo ha hecho ha sido para elogiarme... Por eso yo no la miro con temor... La respeto... Pero no me asusta... ¿Cómo asustarme si ha sido tan buena!...

—Vd. al que es una buena mujer!...

—Y eso no es ser tonta, verdad?...

—¿Qué ha de ser!...

—¿No ve, Ballerini?...

El beneficio de la niña O'Farrell se postergó para el próximo viernes

No pudiéndose realizar el beneficio de la niña Asunción O'Farrell el martes como lo habíamos anunciado, se ha resuelto postergarlo para el viernes próximo.

Diariamente recibimos adhesiones para el simpático festival, lo que demuestra la solidaridad de los artistas para los casos que como este se trata de realizar una buena obra.

Por ser demisiado extensa la nómina de los artistas que se han brindado generosamente para intervenir en el beneficio la hemos dejado para darla completa en otra oportunidad.

En el Mayo se afirma un éxito

"La sombra del Pilar"

Discretamente, como quien no quiere la cosa, en el Mayo se está afirmando el éxito de "La sombra del Pilar", sainete del maestro Guerrero que gusta mucho al público, y que, en realidad, tiene felices aciertos de realización.

La obra sale bien y los principales intérpretes de la discreta compañía hacen sus funciones que en algunos de ellos son bien estimables.

En el Nuevo han encontrado la obra de éxito

Dejamos claramente expresado en la reseña del estreno de "Un buen muchacho" que el público había sido terminante en sus manifestaciones de aprobación. La obra, desde su estreno, se perfila como un éxito. Como ese éxito que necesitaba la compañía del Nuevo para decidir al público algo remiso en los últimos espectáculos. La obra tiene ya la ligereza de las operetas, gracias a los cortes oportunos que se han realizado. Y tiene, además, el encanto de su partitura indudablemente feliz. Sobre todo en el fox con que se cierra el primer cuadro Mauricio Irvain, popular cupletista parisino, ha acertado plenamente. Esa será la canción con que mañana de muy poco tiempo más atormentará Buenos Aires.

La compañía de revistas de Romero actúa con buena fortuna

La temporada recientemente iniciada en el Sarmiento, se reafirma cada día más y el éxito de las dos revistas "Pasen a ver el Nuevo Fenómeno" y "El sueño de una noche de verano", se confirma con el cartelito que ponen en la boletería casi flamente: "No hay más localidades".

Esto, desde luego, hace augurar larga vida en las carteleras de las revistas del Sarmiento, que están magníficamente defendidas por las eficaces "vedettes" de la casa, por el señor Romero y por el "chansonier" Brown, muchacho joven, nuevo en las tablas, que ya ha revelado con grandes aptitudes: Capián, cuya vis cómica es indiscutible y otras figuras de menor cuantía que completan el elenco de Romero.

Novión regresa hoy a Córdoba

El director de la temporada que Arata desarrollará en el nuevo teatro Cómico, regresa hoy a Córdoba, donde la compañía está actuando con gran fortuna.

Ha estado unos días para escuchar algunas novedades que él reputa de interés

El Circo Holdelm sigue interesando

La última semana

La troupe circense del San Martín realiza sus últimos espectáculos, pues, como ya lo hemos dicho, el domingo podrá término a su segunda temporada en esta capital.

Puede decirse que la próxima partida del circo Holdelm ha despertado en el público aquella curiosidad e interés que demostró en los primeros espectáculos del mismo, resultando de ello, que la sala del San Martín se vea concurridísima como en sus mejores días.

Las atracciones que brinda el circo, despiertan interés, ya que muchas números se han renovado y los viejos que se mantienen, se hacen con gran entusiasmo por parte de la troupe que pone toda su buena voluntad para que el público salga gratificamente impresionado y dispuesto a volver al circo.

En la función anunciada para esta noche se prometen buenas novedades.

CORREO

N. N., San Juan. — El representante de los autores españoles tiene sus oficinas en Talcahuano 378.

La compañía Casamayor ha iniciado sus ensayos. Comenzará su



labor en estos días en el Ba-Ta-Clan, cultivando un repertorio realista depurado de sicalipsis.

Con Vera Sergine Tendrá el Teatro Francés una Extraordinaria Embajadora en Buenos Aires

LA GRAN ACTRIZ DRAMATICA QUE VENDRA ESTE AÑO AL CERVANTES

Vera Sergine, la extraordinaria actriz a la que conocimos en el Odeón al lado del gran Huguenet, representará este año en Buenos Aires a las grandes francesas a que por cierto, no podía envidiarnos más alta embajadora de su arte. Hoy está la Sergine en su apogeo de artista.

De la comedia al drama—

¿Qué motivo impulsó a Vera Sergine a dejar el género de la comedia, en el cual es una de las más agregias figuras?... Nada, absolutamente nada, lo hacía prever. Y contrario, ese cambio fué notables, por cierto.

Fueron con una obra alegre, vivaz, encantadora, de uno de los mejores escritores franceses: "No hay bromas con el amor". Recién salida del Conservatorio, la Sergine podía aspirar a una brillante carrera en la comedia ligera. Pero un hado era de muy distinta trayectoria. Lo opulenta y esbelta mujer, de aire moderno, graciosa, gentil, ha llegado a ser la intérprete de todas las autores de la comedia dramática.

La anécdota—

Una noche, en el teatro Antoine, durante la representación de "L'Insoumise" en el instante dramático, cuando Vera Sergine va a morir asesinada, cae al suelo y de repente rompe en hipos angustiosos. Es un ataque terrible... no sino una risa loca: el gato del teatro se ha colado en escena, sin ser visto por el público, y ahí a tomarse ante la concha del apuntador, desde donde asiste tranquilamente al drama. Llega el final



Vera Sergine.

del acto, y Vera Sergine, en el estertor aún, no se decide a morirse. El telón cae, afortunadamente y puede la gran actriz levantarse de risa. Y, es ve como la risa, dejada por haber sido suplantada por el dolor en el espíritu de la Sergine, tomó su gracioso revancha.

Actriz de pasión—

También tiene en el teatro, Sara Bernhardt, un magnífico "Aiglon". Y fué con tanto aplomo, con tal autoridad, que el público que presenciaba la contienda se sintió admirado e impuso, en cierta manera, al tribunal la admisión de la alumna a los ejercicios. Cautivados, a su vez, los examinadores, la Sergine obtuvo el primer premio.

¡Brillante carrera la que había de hacer después...!

Idolo parisiense—

No se ha contentado esta actriz con popularizar en Francia las excelencias del teatro nacional, sino que ha llevado triunfalmente la gloria de las letras francesas muy lejos, por todos los ámbitos. ¿Será preciso citar la gran campaña que hizo, a beneficio de su país, en América del Sur con el ilustre Huguenet, recientemente fallecido?

Vera Sergine, mujer encantadora, sensitiva, heroína siempre, grata aun en aquellos papeles en que tiene que ofrecerse en los extravíos de la pasión, es uno de los ídolos del gran público parisiense. Y el gran público es siempre, como ignorarlo, buen juez. En el Cervantes volverá a imponerse y no sólo por su elegancia...

"Año nuevo", de J. R. Bustamante

Se estrenará en el Solís

José Ricardo Bustamante, estimable actor de la compañía de Nicolás Fregues, ha entregado a la compañía Carriforo, una pieza grotesca en dos actos: "Año nuevo", que ha sido aceptada de inmediato, para constituir uno de los primeros estrenos en el Solís.

Bustamante viene a sumarse al ya crecido número de autores-actores, más crecido que calificado en cuanto al valor de la producción. Como en esta vea de un actor culto e ilustrado, aparezca una excepción, dentro de ese núcleo.

La "troupe Porteña" de Pugliessi

Debuta el viernes en Carmen de Areco

Se halla lista para la partida, habiéndo anunciado el debut para el viernes en Carmen de Areco, la troupe Porteña que organizada el conocido hombre de teatro, Genaro Pugliessi, para cultivar un género saladito en sainete español. Las actrices Argentina Lerena, Eva Do Ch..., María Ros... Juana Roig, Carmen Agüero y Virginia Lerena y los actores Manuel López, Juan Martinelli, Luis Conti y Roberto Roig, completan el cuadro.

Como director de orquesta va Hilario Martínez.

¿Sabina Vittone forma compañía

Se nos ha asegurado que la apreciada vedette del popular actor Luis Vittone está pensando en dar un salto en Jira por el interior admirablemente un conjunto de sainetes que tendría como "manager" a Alberto Ballesteros.

La reclusión voluntaria de la conocida artista terminaría con esta y nuevamente se pondría a prueba su indudable espíritu de empresa.

Mañana estrenarán en la Comedia

"La pequeña" de Bontempelli

Como anticipamos, Evita Franco tiene interés en que se la juzgue como actriz, ya que en las obras dadas a conocer hasta ahora su labor es extremadamente sumaria.

Con el estreno de "La Pequeña", Evita Franco revelará ampliamente todas sus aptitudes, todo su progreso, y todo el valor real que se le asigna como la actriz joven de más temperamento.

Desde mañana, pues, el programa de la comedia cobra nuevo interés.

Sabina Vittone forma compañía

Se nos ha asegurado que la apreciada vedette del popular actor Luis Vittone estuvo pensando en dar un salto en Jira por el interior administrando un conjunto de sainetes que tendría como "manager" a Alberto Ballesteros.

La reclusión voluntaria de la conocida artista terminaría con esta y nuevamente se pondría a prueba su indudable espíritu de empresa.

Mañana estrenarán en la Comedia

"La pequeña" de Bontempelli

Como anticipamos, Evita Franco tiene interés en que se la juzgue como actriz, ya que en las obras dadas a conocer hasta ahora su labor es extremadamente sumaria.

Con el estreno de "La Pequeña", Evita Franco revelará ampliamente todas sus aptitudes, todo su progreso, y todo el valor real que se le asigna como la actriz joven de más temperamento.

Desde mañana, pues, el programa de la comedia cobra nuevo interés.

Premio de tragedia—

Corría el año 1904. Era todavía muy joven. Había sido en aquella época en el Conservatorio de ejercicios en sus estudios de fin de curso. Vera Sergine, que no es tierna edad no palidezcan al grado, tenía que contentarse con tener que mantener una contro-versia con una compañera. Pero lo hizo

Dr. José Antonio de Oro
ABOGADO
ASUNTOS CRIMINALES
Estudio: AV. de MAYO No. 1057
(1er. piso)
O. T. 0°/3 Rivadavia
BUENOS AIRES

Dentaduras Postizas
Se componen en el día por $ 5.00
REFORMAMOS LAS USADAS
Laboratorio "Lautier"
SUIPACHA 452

Dentaduras Postizas
EN EL ACREDITADO
"LABORATORIO MODELO"
Lavalle 1059, 2o. piso
se construyen dentaduras completas y parciales para masticación perfecta a $ 60 (sesenta). Entregamos nuestros aparatos con la garantía de una excelente confección.
VISITENOS
De 9 a 12 y de 14 a 19

Este es el final del sketch coreográfico "La revue de la danse" que



a troupe Stroganoff presentará en el Casino. Ya nos hemos ocupado de Miguel Stroganoff, que fué primer bailarín de la corte imperial de Rusia. Su compañía llegará el jueves, después de actuar con éxito en diversos escenarios europeos.

EL COMIENZO DE LA TEMPORADA PRODUJO ALGUNAS SORPRESAS

LOS TRIUNFOS DE QUILMES, ARGENTINOS DE QUILMES Y SAN ISIDRO FUERON MUY COMENTADOS POR LOS AFICIONADOS

A PESAR DE SU SUPERIORIDAD LE FUE MUY DIFICULTOSO A BOCA, OBTENER EL PRIMER TRIUNFO

Dominando intensamente a su adversario, encontró en su defensa una gran barrera que le impidió conseguir fácilmente el triunfo

Difícilmente conquistó ayer Boca Juniors su victoria frente a Almagro. Pese a su dominio insistente, mantenido durante todo el transcurso de la lucha, salvo breves momentos; nada pudo lograr ya que su adversario se defendió con tenacidad, animado de un entusiasmo que forzosamente, hay que reconocer que era digno de los mejores elogios.

Sin estar el cuadro boquense en su mejor estado, ya que carece de uno de sus fundores principales, nos referimos a Bidoglio, logró desde el minuto inicial, mantenerse en el campo de su adversario, avasallándolo constantemente, pero sin conseguir el anhelado gol.

La Pista de ágiles bailarines no se hubiera inactiva. Jugó mucho y entusiastamente, pero hubo en ella algunos hombres que no respondieron a sus anteriores prestigios. Debido fué uno de los que no respondieron a su fama. Estuvo indeciso, vacilón, y las cuantas veces que tomó la pelota, a pesar de tener el campo libre, o desvió el tiro, o se la dej quitar por cualquier rival. Resto tampoco estuvo lo bien que se requería. Sin embargo, al final de la jornada, volvió a demostrar sus valores, mostrándose creedor y oportuno. Bueno en cualquiera de ambas líneas de ataque, mantuvo constante ofensiva, pero que no pudo sacar provecho de las oportunidades que se presentaron. Un jugador que evidenció condiciones superiores fué Echeverría en ala de la línea, y un verdadero animador del ataque, hasta lograr, por fin, el tanto que motivó la victoria.

Esto en cuanto al cuadro vencedor, ya que de Almagro, sólo hubo en su defensa, pero, a lo bien que actuó, como lo demuestra el score, dos hombres de verdadera pasta de cracks. Nos referimos a Lanzavecchia y Recanattini. El primero todo un señor goalkeeper, llamado a seguir destinos en nuestro football si es que no se marea y Recanattini que ayer nos reconcilió de las malas cosas que hizo en la temporada pasada.

Ayer Recanattini fué otro zarpazo Jugó simplemente, con toda seguridad poco menos que absoluta en el quite, y como todo, sin nombre para buscar modades que amenguaban sus innegables méritos.

Fulmos en otras oportunidades unos severos censores de este back, precisamente por que re valía de recursos que a nuestro juicio estaban inmanejados en él. Ayer nos dió la razón por completo. Se mostró inteligente y con criterio, avasallándolo constantemente, pero sin conseguir el anhelado gol.

La Línea de ágiles bailarines no se hubiera inactiva. Jugó mucho y entusiastamente, pero hubo en ella algunos hombres que no respondieron a sus anteriores prestigios. Debido fué uno de los que no respondieron a su fama. Estuvo indeciso, vacilón, y las cuantas veces que tomó la pelota, a pesar de tener el campo libre, o desvió el tiro, o se la dej quitar por cualquier rival. Resto tampoco estuvo lo bien que se requería. Sin embargo, al final de la jornada, volvió a demostrar sus valores, mostrándose creedor y oportuno. Bueno en cualquiera de ambas líneas de ataque, mantuvo constante ofensiva, pero que no pudo sacar provecho de las oportunidades que se presentaron. Un jugador que evidenció condiciones superiores fué Echeverría en ala de la línea, y un verdadero animador del ataque, hasta lograr, por fin, el tanto que motivó la victoria.

Esto en cuanto al cuadro vencedor, ya que de Almagro, sólo hubo en su defensa, pero, a lo bien que actuó, como lo demuestra el score, dos hombres de verdadera pasta de cracks. Nos referimos a Lanzavecchia y Recanattini. El primero todo un señor goalkeeper, llamado a seguir destinos en nuestro football si es que no se marea y Recanattini que ayer

SE NOTA LA FALTA DEL CENTRE HALF

Boca Juniors, sin su centre half, pese a la buena voluntad de Garassini, ha dado de ser el equipo formidable de otras veces. La defensa vale como siempre, ya que existe entre ellos un entendimiento que convirtió a sus jugadores en uno de los indiscutibles prestigios en nuestro football, pero carece ahora de un ajuste que era una de sus características más esenciales.

Y decimos ajuste, entendiendo por tal a la igualdad matemática en el score a los forwards, y en esa distribución del juego que era una de las grandes habilidades de Fortunato.

Garassini pone en la lucha ese amor propio, coraje y ese cariño habitual que siente por su club, pero eso no basta, para que su comportamiento sea lo eficaz que el equipo requiere. Es por ello la serie de malos encuentros que Boca Juniors ha realizado y que no le terminarán cuando esté en el ojo de la línea un hombre que conozca el puesto, y que sea capaz de desempeñarlo con seguridad y habilidad.

Y hasta que no aparezca, ya sea Fortunato o Fleitas Solich en ese puesto, el team de Boca Juniors, seguirá realizando esos malos encuentros, que no significan una declinación en sus méritos, valores, sino la ausencia de esa fuerza que impone la carencia de un centre half joven y en pleno apogeo.

APARECE EL FENOMENO OTRA VEZ

Colegiales ha debutado ganando como ganan los buenos: por score elevado y que demuestra la indiscutible superioridad sobre el contrario rival.

Y ha ganado a un contunto bastante discreto, como lo ha demostrado ser Provrreista, que, al bien sus nos llamados a ganarse el campeonato de la B, tendrá problemas serios que tampoco será de los que desciendan.

El equipo de Colegiales ha demostrado bastante en lanza, forma. El conjunto se ha entendido convenientemente y la chance está poderosamente secundaria para el ascenso a la primera A.

Nosotros, cuando analizamos técnicamente a algunos conjuntos, ya sean nuevos o nuevísimos. Así, últimos que Independiente era, el año pasado el mejor conjunto amateurista, y los hechos confirmaron nuestro acerto. Asegurmos también que Boca será el campeón de clasicista, y también lo fué. Cuando Colegiales comenzó a destacar su marcha, sostuvimos que estábamos en presencia de un conjunto que aspiraba con chas vuelva a desmentirnos siempre es el cuadro fenómeno de 1926.

Esto también ayer en Colegiales en Colegiales el buen instinto innombrado Rosado, ex jugador internacional Mr. Morton Torrecos. Su comportamiento fué por demás excelente, ya que trabajó a conciencia, y prueba evidente fueron dos de los cuatro goals del haber.

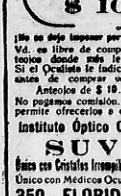
El público de San Lorenzo fué hostil a Vélez Sársfield

Cuando el equipo de Vélez Sársfield hizo su aparición en el field de San Lorenzo, al reanirse enfrente a la tribuna oficial, el público ubicado en la misma demostró ayer desde los primeros momentos que no estaba dispuesto a consentir una prolongada silbatina. Seguramente que el motivo de esa demostración de antipatía, se originó, recordando el partido del año pasado, en que Vélez Sarsfield empató el match en el cual Independiente se clasificó campeón.

Después durante el desarrollo del partido, los jugadores de V. Sarsfield, fueron molestados con improperios, que trancaremos no deberían producirse, ya que ellos no tienen la forma correcta de cómo comportaron durante todo el transcurso del mismo.

Sería conveniente, que las autoridades del popular club de Almagro tomaran alguna medida en el sentido de evitar que se produzcan estos espectáculos, pues resultan poco edificantes, máxime considerando que al citado field concurren señoritas en gran cantidad.

Doctor
Eduardo G. Ursini
Dentista
ENFERMEDADES DE LA BOCA Y DE LOS DIENTES
CONSULTAS:
Todos los días de 9 a 11 y de 14 a 19
TUCUMAN 1969
U. T. 3037, Juncal

Precio Único $ 10
ÚNICAMENTE A RECETAS DE HOSPITALES Y SOCIEDADES
Anteojos enchapados en Oro
En varios modelos, con cualquier clase de cristales, recetados


No se deje imponer por un Oculista! Vd. es libre de comprar sus anteojos donde más le convenga
Si el Oculista le indica en cualquier caso, antes de comprar vea nuestros Anteojos de $ 10.— m/n
No pagamos consulta. lo que nos permite ofrecerlos a este precio
Instituto Óptico Oculístico
SUVÁ
Única con Cristales Irrompibles Patentados
Único con Médicos Oculistas Gratis
350 - FLORIDA - 350

FUE MERECIDO EL TRIUNFO DE HURACAN

Los del "goblito" se mostraron superiores a sus entusiastas adversarios

Estudiantil Porteño resultó ayer un adversario bravo para Huracán, que revió olfidado a poseer en juego todos sus mejores recursos para vencer.

La victoria obtenida por los del "globito" no pudo ser más merecida y justa. En los noventa minutos, los del Parque Patricios estuvieron a la altura de su actitud, y si el score no arrojó otras cifras ello se debe a la "guigne" que persiguió a los delanteros de Huracán.

En el primer período, los de Estudiantil Porteño, ajustaron gran entusiasmo, llegando en ciertos momentos a llevar el control de la lucha, pero en la segunda mitad, esta característica varió fundamentalmente, pues, Huracán dominó ampliamente.

El resultado que arrojó el score no es el fiel reflejo de las fuerzas en lucha. Huracán debió vencer y el resultado más lógico hubiera sido el 4 a 0, pero la mala suerte se interpuso y tuvo que conformar con el 1 a 0, que por momentos dió la impresión del empate, que pudieron haber conquistado los de Estudiantil Porteño, si la suerte no hubiera estado apañado en todo.

En el primer período las dos líneas delanteras no se vieron para nada, razón por la cual las defensas pudieron lucir más ampliamente, rechazando en brillante estilo los avances aislados que llevaban los atacantes adversarios.

No fué sino al segundo tiempo, en el que los de Parque Patricios armonizaron mejor sus líneas y consiguieron mantenerse en constante contacto con sus delanteros adversarios, que tuvieron mil chas haber desarmado a todos, el guardavalla Bolguez, que actuó brillantemente. Si el score no fué más abultado gran parte de ello se debe a Bolguez, que hizo un gran match.

Los de Huracán, que andaban medio desconformes con Chiesa, se llevaron ayer una gran sorpresa, pues, éste fué el mejor hombre de la línea de ataque de ese cuadro. Desiacándose, además de éste, Pratto, Vico y Stabile.

Publicación oficial
Provincia de Córdoba

MINISTERIO DE GOBIERNO

LICITACION

Llámase a pública licitación hasta el día 25 del corriente mes, a las nueve horas, la provisión de artículos de alimentación con destino a la confección del uniforme de invierno de la policía de la provincia y empleados uniformados de la Administración en un número de cantidades que expresa el pliego respectivo.

La apertura de propuestas tendrá lugar en la subsecretaría de Gobierno en la fecha y hora antes indicada.

Por antecedentes y datos relacionados con la licitación, los interesados pueden concurrir a la Oficina de Suministros y Mantenimiento de la Policía de esta capital y en la sucursal del Banco de Córdoba, en la Capital Federal. Cangallo 555.

Córdoba, marzo 7 de 1927.
Tristán Enrique Guevara
Subsecretario de Gobierno

CASINO
MAIPU 318 — U. T. 3500 Retiro
El teatro de las grandes atracciones y novedades europeas.
Hoy, a las 15.30: Recital Vermouth, actuando el maravilloso especialista español Pepito de España" en el que intervienen 25 artistas españoles nuevos en Buenos Aires.
Platea con entrada $ 1.00.
A las 20.45: Gran función, actuando todos los nuevos debut Los Bassos, Los Hermanos Ray, Curtis y Co., Mimí Carrel Arthur Ward y Miss Kitty Australia, Los Sisasta, Madrileños, y el final el grandioso espectáculo español "Una hora en España" tomando parte 25 artistas españoles.
Entrada general: $ 1.50.

BUEN PRINCIPIO

La temporada tuvo una buena iniciación. Por lo menos no se produjo en los partidos más importantes ningún incidente de consideración, ya que el orden de agresión provocado en la cancha de Sportivo Palermo no puede darsele más trascendencia que la que merece una lógica excitación provocada por la contrariedad que causaba la perspectiva de la derrota. Varios árbitros actuaron mal y no sostuvo las protestas de palabra de jugadores, público y dirigentes, pudieron salir normalmente de los field.

En cuanto a las sorpresas del juego, fueron pocas, aunque algunas llamativas por cierto. Tal el triunfo de Quilmes sobre River Plate, y aunque aquél ganaba de buen principio por la potencia de su cuadro, se consideraba a River Plate, con las modificaciones de este año en condiciones de poder imponerse a los ingleses de Quilmes. La otra la produjo Estudiantes al vencer a los de Gimnasia y Esgrima de La Plata. También una sorpresa fué el empate declarado al empate de San Fernando con Barracas Central, puesto que no se esperaba del primero que pudiera resistir al entusiasta conjunto adversario, después de haber sufrido una derrota tan aplastante como la que le infringió San Isidro en el último partido amistoso. Argentinos se prandió también al vencer a Sportivo Palermo, pues, mientras aquél en el campeonato asociacionista fué de lo más malo en el último año, su rival ocupó un lugar discreto en la Amateurs.

Los demás resultados pueden ser considerados como lógicos. Aunque en algunos de ellos no existe base para fundar un pronóstico, no podía desconocerse la superioridad de los que han resultado vencedores.

La comedilla de los hinchas que no han olvidado con la precedencia de los clubs ha sido el resultado de los siete partidos en que se encontraban un equipo de la ex Asociación contra otro de la ex Amateurs. El resumen de esas matches, favorece a la primera que conquistó cuatro victorias, contra dos derrotas y un empate, lo que vendría a dar un total de 9 puntos a favor contra 5. Esos corresponden a las victorias de Argentinos de Quilmes, Argentinos Juniors, Boca Juniors y Huracán sobre Sportivo Palermo, Argentino del Sud, Almagro y Est. Porteño respectivamente, las derrotas de Chacarita Juniors y Porteño por Platense y Racing y el empate entre Barracas Central y San Fernando

La serie parcial de 4 triunfos en popular café de la Boca que es una pizarra publicaba este cuadro de posiciones: "Asociación Argentina: 7 jugados, 4 ganados, 2 perdidos y 1 empatados: 9 puntos". "Asociación Amateurs: 7 jugados, 2 ganados, 4 perdidos y 1 empatado: 5 puntos".

Como datos de interés para los que se ocupan de estas cosas, es bueno recordar que en los partidos amistosos, llevaron gran ventaja los amateuristas, pues, salvo en muy pocos matches, sólo existieron triunfos de sus equipos o empates, éstos en gran cantidad.

Del match Porteño - Racing



Una salida del arquero de Porteño, que obtuvo éxito en el match de ayer con Racing.

LUCENA NO ES NI LA SOMBRA DE C. GARCIA

Mucho de la derrota de River Plate se debe a la mala actuación de aquél

En nuestras ediciones del sábado, referiéndonos a la constitución del equipo de River Plate, hacíamos notar el poco eco de la C. D. al incluir al jugador Lucena en lugar de Cándido García, pues éste último contó siempre con el apoyo de la actualidad indiscutible en su puesto y mucho más tratándose de un aubatista como es el mismo. Lucena no ha sido ni lo uno ni lo otro. Ayer, en el match con Almagro, fué una de las figuras descartadas del field, pues, en ninguna forma que impresionó admirablemente, hasta conquistar aplausos de parte de los parciales de Almagro.

La juventud de Moreira, ya que es un chiquilín todavía, no le ha impedido llevar a un puesto de honor a los aficionados que muchos jugadores recién obtienen tras largos años de práctica deportiva, y si siempre en esa forma, sin marearse y siempre con esas mismas entusiasmos que ayer obtuvo la nota máxima Moreira será una de las contrariedades más serias para los contendientes próximos.

Hay que creer que cuando juegue Solich c. Fortunato, la línea media será harmoza infranqueable.

MOREIRA Y MEDICI SON INMEJORABLES

Con un buen centre half, formarían un terceto insuperable

En el equipo boquense hay dos jugadores que por su actuación no están completamente. Son ellos Médici y Moreira los dos half de la línea media fundamentales en su juego. El primero es ya conocido de sobra por los aficionados. Si a la excelencia de su juego agregamos de que Médici es de los pocos jugadores que jamás varían su forma de jugar, tenemos dicho todo lo necesario.

Moreira, jugador nuevo, tiene ya méritos indiscutibles Ayer, en el match con Almagro, fué una de las figuras descartadas del field, pues, en ninguna forma que impresionó admirablemente, hasta conquistar aplausos de parte de los parciales de Almagro.

La juventud de Moreira, ya que es un chiquilín todavía, no le ha impedido llevar a un puesto de honor a los aficionados que muchos jugadores recién obtienen tras largos años de práctica deportiva, y si siempre en esa forma, sin marearse y siempre con esas mismas entusiasmos que ayer obtuvo la nota máxima Moreira será una de las contrariedades más serias para los contendientes próximos.

Hay que creer que cuando juegue Solich c. Fortunato, la línea media será harmoza infranqueable.

COMO BUENO QUILMES SE IMPUSO AYER

Los entusiastas quilmeños vencieron en forma brillante al fuerte River Plate

EL REFEREE

Los numerosos aficionados que concurrieron ayer a Quilmes a presenciar el match entre Quilmes A. C. y River Plate, no han perdido la tarde dado que el partido si no fué rico en jugadas fué en cambio movido y lleno de incidencias memorables

El team de Quilmes—

El primer team del Quilmes A. C. se ha cumplido en todos estos años, pero nunca sabe comprometerse como un crack frente a los "fenómenos" y el match de ayer en su field difícil, que lo demuestra. Ayer frente a River Plate obtuvo un triunfo bien merecido que ubica ya que de los 90 minutos llevó el control del match por 90 minutos 80 y en un rato que River Plate no existió, hubiese sido otro el fuera el triunfo bohemio, sino mayor, ya que este "ritmo" no se mantuvo por mucho tiempo para los locales.

Pleno Quilmes hombres llamados a dejar rastros. Su ala derecha compuesta por Martínez y Avellaneda se mostró vistosa; a Donelli y a C. Irihorren, les tocó un mal traer, a tal punto que contadas veces los vimos en ofensiva, pero debemos decir que la actuación de este "punta" fué brillantísima. El primero hizo un goal magnífico, después el centre forward de un jugador ofició securo en el puesto y de un momento a otro, se esperaba que quisiera fué ayer lo más débil del conjunto delantero.

Los líneas de halfs sin ser un fenómeno es bastante buena, destacándose Passano, todo un crack, y Ramos un incansable.

Los backs apenas discretos y en cuanto a Manelli, el guardavalla, hizo olvidar a su antecesor.

El conjunto de River Plate—

No cabe duda que el conjunto de los "darsenistas" está dentro de una mala racha, un gran conjunto. Tiene hombres de verdadera condiciones, faltando al conjunto unidad, pues ahí no conocen con sus sucesivos matches que juegan.

Hay hombres que valen mucho, como Granara Costa, Fernández y (Gondar pero lo que no se entienden. Los avances que efectúan en forma aislada, no son hechos a base de slobos, sin inteligencia, y sus tiros finales todos sin la debida dirección y oportunidad. Hasta el ex líneas de ataque el director, que podrá ser cualquiera menos Fernández Fernández, que será un buen inside pero, nunca un centro forward.

La defensa, la más inarmoniosa que la línea de ataque: Lucena demostró ayer que no tiene pasta, para el difícil cargo de centro half, Tramutola, un seguidor pasado de moda y en cuanto a Medici no es nada malo, pero, aun no se entiende con Irihorren.

Como decimos más arriba River Plate tiene hombres de verdadero mérito, y que harán grandes partidos cuando tengan la práctica de conjunto.

La actuación del referee—

Nay Feino árbitro del partido o no supo jugar o de lo contrario hay que pensar que fué al field con el solo propósito de molestar a Quilmes.

Su actuación desastrosa no tiene otro calificativo.

Cobró hasta el cansancio, fouls contra Quilmes, inexistentes, contándose uno de ellos un goal a Quilmes, en el cambio cuando Quadrino fué metido bárbaramente dentro del arco, para que no estorbe la pena máxima, alcanzando cuando se le reclamó por ello a la cobraba que en un momento dado, un off side, pero para terminar de "poner los cuatro" dió un off side a favor de la pena.

¿Puede transportarse al juego? El referee que Nay Feino que no sabe que dictar que Nay Feino no conoce un pito de reglamentos.

Es lástima terminar con la serie de errores, no dió un goal perfectamente marcado, por Quilmes.

Para que los "calabazas" la acompañamos a Nay Feino que abandone el recinto de juego o se lo llevará de Antonelli y no le lleve más el apunte a Nay Feino.

Un porcentaje elevado

Porteño ha sido un tradicional rival para Racing, y el partido entre estos dos clubes llevó mucho público al club Atlanta.

En por ello que lo recolectado en este partido, haya sido tan importante, pues llegó a la suma de $ 3.500.

¿Cuánto hace que Porteño no recibe tanta plata?

NO HIZO UN GRAN MATCH SAN LORENZO

A pesar de su amplia victoria, no desarrolló el juego que es característico en él

El cuadro de San Lorenzo, que ayer se midió con Vélez Sársfield no hizo un desempeño como merecían deciros al elevado score del match, pues los hombres en ofensiva de inferioridad a excepción hecho en que queda Vélez Sarsfield, no hicieron ese juego de conjunto que tan los tiene lo dió a la entidad de Gran Grandart, pues no solamente no actuaron de acuerdo a conocimiento, sino que no principal característica, sino que nos irregular en que tuvo que actuar.

Respecto a Vélez Sársfield como lo dijimos en nuestro anarte, no se puede abrir un juicio definitivo de su actuación, por la ponta en las acciones, todo ese entusiasmo que siempre se le ha reconocido.

Nosotros en nuestras ediciones hemos de que pudimos apreciar bien de cerca la actuación de los jugadores, queremos consignar que estas deficiencias no son más que el producto de la tarde que no estuvo en su juego reconocido que este factor influye mucho en la actuación de los jugadores.

Algunos hombres como los Santos, evidentemente se esforzaron por obtener resultados y en ese sentido les que más se destacaron, pero no fueron los fuertes. Acosta y Carricaberry en el ataque.

Los hermanos Monti, Posse, e el eficiente de la intermedia que sostuvieron con Ramos y Ramos, los mejores de la defensa.

Otro en el arco tuvo algunas intervenciones felices y la prueba más concluyente de ello, lo fué que no hubiese tenido un solo tanto en el transcurso del match.

Respecto a Vélez Sársfield como lo dijimos en nuestro anarte, no se puede abrir un juicio definitivo de su actuación, por la

Se suspendió el Premio Estímulo motociclista

Moto Club Argentino

Esta C. D. resolvió, en su última sesión postergar para el 10 de abril próximo la disputa de las pruebas que le fué anunciada sobre el trayecto Morón-Zárate Morón, para el 27 del corriente mes, y reservadas para máquinas de fuerza libre, 500 y 350 c.c. de cilindrada total, en virtud de efectuarse en la misma fecha una carrera organizada por el Automóvil Club Argentino, en el circuito de Mercedes.

Excursión familiar—

Prosiguen con todo entusiasmo los preparativos para la segunda excursión fa miliar que se realizará el 3 de abril próximo por el Delta del Paraná, la que promete alcanzar vastas proporciones, como lo deja entrever el interés que ha despertado entre los asociados

Guardavalla accidentado

El guardavalla de Del Plata, durante el partido sostenido ayer frente a All Boys, sufrió un serio accidente que la impidió continuar jugando.

Durante un entrevero parece ser que Hayet—así se llama el citado—fué golpeado, de resultas de lo cual le sobrevino un ataque, debiendo ser trasladado al Hospital.

Los de Del Plata justifican con el retiro del guardavalla, la derrota que experimentaron.

El triunfo de S. Isidro

Una de las victorias que causaron ayer sorpresa lo fué la de San Isidro, sin embargo ninguna más agradable que la alcanzada por el prestigioso club santo, no obstante ser algo injusta de acuerdo al desarrollo del match.

Para formar su cuadro, se vió un poco apurado, ante muchos de los jugadores apalabrados salieron pidiendo lugar, dinero, y San Isidro mantiene firme la divisa de que la tradición de amateur del club se mantendrá hasta el final.

Se formó el equipo llamando a algunos veteranos y sacando otros jugadores de las divisiones inferiores con el resultado de que en el primer partido han vencido a uno de los conjuntos más calificados de la primera división.

Cabe esperar que los C. A. S. I. continúen la serie y demuestren así a muchos clubs—a River Plate por ejemplo—que sin cracks costosos se puede hacer una buena campaña

El Club Almagro agradece

Del Club Almagro hemos recibido la siguiente atenta nota:

"Señor Director del diario CRITICA. Barmiento 1546, ciudad. — De mi mayor consideración: Cábeme la satisfacción de hacer llegar a ese popular y prestigioso diario de su digna dirección, las expresiones de nuestro más sincero agradecimiento, por los conceptos artículos con tan elevado espíritu deportista como así se le conoce por sus labores en pro del deporte ético nacional, a raíz de la inauguración de nuestro nuevo campo de deportes y cuyos conceptos son para nosotros un motivo de justo aliento, que no titubeamos en reconocerle.

Con tal motivo reitérale las seguridades de mi consideración más distinguida y saludale muy atte. — M. Ortiz de Zárate, presidente.

Sportivo Barracas obtuvo una victoria muy trabajosa

Sportivo Barracas ha logrado constituir un primer equipo bastante bueno que cuando se disciplina en todas sus líneas hará performances muy lucidas. Pero ayer pasaron las de Caín. La victoria obtenida frente a Tigre fué muy trabajosa, aun cuando es conveniente hacer la salvedad de que Sportivo dominó netamente a su contrario, pero la pelota no quería entrar en primer lugar debido a la actuación de Spadassi, el nuevo guardavalla de Tigre.

Sportivo Barracas tuvo sus puntos altos en la pareja de backs y en Maran en el ataque.

Se requiere habilidad para ejecutar los "corners"

Los dos punteros de Quilmes, Sandoval y Malpelli adolecen del importante defecto de no saber patear corners, y es éste un detalle que deben tomar muy en cuenta los interesados para tratar de subsanarlo, pues, como es bien notorio, esta deficiencia no solamente los perjudica a ellos en particular, sino que también que ha de perjudicar más de una vez las probabilidades de triunfo de su cuadro, cuando tengan que hacer efectivo los puntapiés de esquina.

Harían muy bien los citados elementos de Quilmes concurrir al field dos o tres días por semana y ensayare en las jugadas de corners, para que no vuelvan a dar la impresión que todo el mundo recogió en el partido de ayer frente a River Plate

El centre half de Almagro no responde

García, el centre half de Almagro, fué uno de los puntos flojos de la defensa. Ya sea porque está falto de entrenamiento, o porque ha perdido los entusiasmos, la cuestión que en su equipo no vale nada. Es un jugador inseguro, poco trabajador, y hasta remolón si se quiere, ya que no es jugador capaz de hacer un esfuerzo por lograr la pelota.

Su falta de actividad, fué uno de los factores que contribuyeron a la derrota de Almagro.

Lattari se perfila como un gran eje

El centrehorward de Almagro Lattari, es un debutero empeñoso, activo y de buen shot. Le faltan compañeros que sean capaces de secundarlo en su juego. Ayer por momentos, puso en apuros a la defensa boquense, llevando algunas cargas y "rushes" realmente magníficos.

Su impetuosidad es inmejorable, pero, como decimos, no tiene los insiders que requiere la rapidez de su juego. Con otros compañeros más tenaces y arremetedores, Lattari daría que hacer a muchos de nuestros mejores backs.

Vélez Sársfield no defeccionó sino por causas fortuitas

El partido que jugó ayer frente a San Lorenzo, Vélez Sársfield, tuvo que hacerlo con sólo diez jugadores, pues el forward Benítez, cuando solamente habían transcurrido cuatro minutos de juego, se vió obligado a retirarse del field por haber sufrido una colisión con Monti. Pero eso no fué de extrañar qué, durante los dos períodos, San Lorenzo dominara en forma amplia, monopolizando el juego casi en absoluto. Si agregamos a todo esto el hecho de haber tenido que hacer abandono del field Cavalla, a los treinta minutos del segundo período, se puede sacar en consecuencia que el partido de ayer fué completamente anormal, y no debe tenerse en cuenta para nada el score elevado del mismo por las circunstancias apuntadas.

Al expresarnos en esta forma, no con ello queremos restarle mérito a San Lorenzo, pues tenemos la convicción que aun a pesar de todo lo ocurrido, de no haber mediado tales hechos, igualmente la victoria le hubiera correspondido.

RAYOS X
RADIOTERAPIA
RADIUM
ELECTRICIDAD MEDICA
Doctores
José Belborte
y J. A. Oribe
Consultas de 17 a 19
151 Paraná 151

Impotencia, Sífilis, Palo, Examen de Sangre, Diatermia
SECRETAS
AVARIOSIS — 914
Blenorragia y sus complicaciones
ABONOS ECONOMICOS
Anexos ENFERMEDADES DE SEÑORAS
Instituto Médico Lavalle
Se atiende de 15 a 21 (3 a 9 p. m.)
Lavalle 1494 (1er. piso A)

SECRETAS
URINARIAS
DIATERMIA — 914
Doctor PRAT
ESPECIALISTA
SIFILIS BLENORRAGIA
Tratamiento por abonos económicos
CORRIENTES 1196
Señoras: Lunes, miércoles y
Consultas de 15 a 21
Viernes de 10 a 12 horas

LAMPARAS - PHILIPS
DE 50 BUJIAS, A $ 0.75
De 100 bujías a $ 1.20 y de 200 a $ 2.05
Calentadores Eléctricos a $ 1.25
PEDIDOS A:
A. SCAPUSIO & Cía. Electricidad
RIO BAMBA 341 U. T. MAYO 2875

FOLIES BERGERE
EL DANCING DE MODA AL AIRE LIBRE
JUEVES, EXTRAORDINARIAS NOCHES DE FOLIES
SUCCES — SUCCES — SUCCES
Mlle. GERMAINE RIEUX, estrella del Moulin Rouge de París y Mlle. SIDRINAR, en la danza criolla: Amelia. — LA LEYTONE — "ARMONITA ESPAÑA, agregada bailarina clásica. — Gentil bailarín español — LEIDA MIRALLES, ingeniente bailarina española. — LA REINA, notable [illegible] GRAN DEBUT: VIVIENNE. — Las orquestas de cada baile: FERRANO-POLLERO típica; LUTMANS Jazz. — Salones reservados. — Entrada para señoras.
CERRITO 454 U. T. 7735 Mayo

CHARLESTON DANCING
P. Mendoza 1468 U. T. 21 Barracas 0513
EL CABARET MAS LUJOSO DE SUD AMERICA
Todos los días éxito siempre creciente
LA NAPOLITANA - YLLY SIMONOVA - MISS ETHEL
IBY LAMOFF - LOS PALACIOS
PROXIMAMENTE DEBUT
Sección Soirée, de 20 y 30 a 24 Sección Selecta, de 24 a 4
Las dos más populares orquestas:
CARABELLI'S JAZZ BAND TIPICA CRIOLLA MARCUCCI

"LA BOTANICA"
YERBAS MEDICINALES DE LA FLORA ANDINA, SELECCIONADAS PARA LAS ENFERMEDADES QUE HAY QUE VOLVER A LA NATURALEZA PARA VIVIR PERFECTO Y SANOS. ES ELLA ESTA CUANTO SE NECESITA
Pídase catálogo. TE ANDINO, estomacal y laxante, evita peroxistos. Hay Yerbas para curar toda clase de molestias del cutis y hacer crecer el cabello
D. CARRERA U. T. 2223, Flores
RIVADAVIA 8256

"POLICLINICO BUENOS AIRES"
MEDICO DIRECTOR Dr RAFAEL BUSICO
ANEXO-GRAN CURATORIO PARA HOMBRES Y MUJERES
VENEREAS - PIEL - SIFILIS - 914
Impotencia-Debilidad Sexual Enfermedades del Cabello Diatermia
Ultra Violeta Todas las Especialidades - Análisis.
ABONOS ECONOMICOS. - CONSULTAS $ 5
BARTOLOMÉ MITRE 1946 DE 9 a 21

INSTITUTO MEDICO NOCTURNO
Atendido por médicos especialistas de los hospitales de Buenos Aires
SECRETAS
SIFILIS - 914 - BLENORAGIA - GOTA MILITAR - ESTRECHEZ
TRATAMIENTO ESPECIAL RAPIDO Y SIN DOLOR
ELECTRICIDAD y DIATERMIA
EXAMEN DE SANGRE
— — ABONOS ECONOMICOS PARA EMPLEADOS — — —
CONSULTAS: $ 3.00
Consultas: de 17 a 21 horas SARMIENTO 895



LOS MISERABLES DE VICTOR HUGO

NUEVA versión de la formidable epopeya humana que es "LOS MISERABLES", realizada por Henry Fescourt, con la colaboración artística de Luis Nalpas.

LA única versión completa y autorizada por los herederos de VICTOR HUGO. El film ha sido tomado en los mismos sitios descriptos en la novela, cobrando así un interés inusitado.

Superproducción
CINEROMANS



ESTRENO
MAÑANA MARTES 22
GRAND SPLENDID
PALACE THEATRE
TEATRO Gral. BELGRANO
PROGRAMA SUPER-EXTRAORDINARIO
MAX GLUCKSMANN

El Próximo Miércoles se Realizará en River Plate el Festival de Box a Beneficio de los Atletas

Kid Charol, Bonaglia, Bosisio, Galtieri, Gandolfi Herrero, González, harán matches académicos

Kid Uber, Ballarino, Curi, Bonfiglio y los mejores aficionados, disputarán matches interesantes

Se activan los preparativos para la realización del importante festival de Box, que organizado por la Asociación Nacional Buenos Aires y el Belwarp Swimin Club, se llevará a cabo en el estadio de River Plate, en avenida Alvear y Tagle, con el objeto de reunir fondos, para costear el envío de nuestros atletas a disputar el V. Campeonato Sudamericano de Atletismo, en Santiago de Chile.

En esta una de las reuniones a beneficio, más importante que se ha llevado a cabo con el fin de beneficiar a los atletas, en su idéico afán de poder concurrir a defender su título de campeones tan brillantemente obtenido en 1924 y en 1926.

Espontáneamente los boxeadores que figuran en el amplio programa a desarrollarse, han prestado su concurso, y gracias a ellos el éxito de la reunión está asegurado por anticipado.

Como se podrá apreciar, los nombres que figuran en el programa, mencionan a lo más destacado del momento actual boxístico de Buenos Aires, figurando campeones extranjeros de la talla de Kid Charol, Bonaglia, Bosisio y campeones profesionales nuestros como Galtieri Gandolfi, Osiani, González, etc.

En cuanto a los aficionados, figuran en la lista, varios campeones sudamericanos y panamericanos, como Kid Uber Curi, Bonfiglio Curuchet, Ballarino, etc. Los números entre aficionados serán verdaderas peleas y no artificiales.

Finales de campeonato—

Como se sabe, han quedado para disputarse dos finales del Campeonato de novicios del Campeonato que organiza la Federación Argentina de Box, en las categorías moscas y pluma. Son estas dos peleas por demás interesantes, que la Comisión de Campeonato de la FAB, ha resuelto incluir en el programa del festival del miércoles, a fin de darle mayor atractivo.

Dichas peleas son: Final de pesos moscas: Bruno Acalá contra Ernesto Llanderá y la de la categoría pluma. Carlos Sabatto y Juan Labarte.

Números destacados del programa—

Aparte de las mencionadas, figuran como número de especial atractivo las peleas de Kid Uber V. Enrique Gómez; Justo Suárez v. Edgardo Navarro; Pascual Bonfiglio v. Luis Pa Maio; Gerardo Ballarino v. Luis Vozzi; Alberto Beni v. Luis Spagnolo; Roberto Scarpa v. Abel Frocitti; César Campagna v. Emilio Casanovas; J. De Grandi v. Bianchi.

Como podrán apreciar, el programa se ha reunido en esta reunión de box, los más destacados pugilistas que actúan en nuestro ambiente.

Todos los profesionales, ...sin excepción han afrecido su colaboración, de manera que su participación está asegurada. Nuestros aficionados también están poniendo de su parte, y los dos adversarios de la pelea del sábado, Bonaglia y Charol, en su primera presentación en público después de la pelea más importante del año, que realizaron el sábado pasado en River Plate.

Siete horas de peleas interesantes—

El programa preparado, tendrá una duración, sólo alcanzada por el gran festival realizado a beneficio de Rada organizado por CRITICA. En el segundo festival formidable, que se llevará a cabo con fines benéficos. Todavía recordarán nuestros aficionados, el inolvidable éxito obtenido por CRITICA en aquella oportunidad.

River Plate cedió

... a favor de la Federación Atlética, su correspondiente, correspondiente al festival del miércoles, en virtud de que todos los días después de la liquidación previa. En este un nuevo gasto de los de River que contribuyen, en esa forma a aumentar las fondos destinados a costear los gastos de los muchachos que van a Chile.

El Jefe de Policía

...ha prometido la concurrencia de la Banda de su repartición, para amenizar el acto. No dudamos que en esta una buena medida, que permitirá al público disfrutar entre pelea y pelea, y que contribuirá a mantener el ambiente entusiasta durante la reunión.

Los precios serán populares

Con el fin de obtener una mayor concurrencia del público aficionado y teniendo en cuenta las grandes peleas de profesionales, que están realizando los organizadores de la reunión del miércoles, han resuelto fijar los siguientes precios de las localidades: Preferencia A 1: Oficiales: $ 2; Platea: $ 3; entrada a palco $ 4 y Ring-side $ 5.

La preparación de los atletas

Se sigue realizando diariamente la preparación de nuestros muchachos, para el Campeonato de Atletismo. Se encuentra ya concentrada la casi totalidad del equipo, a excepción de los Vallejos, Ledesma, Ceballos, Virgolini y Brunello. Todos los mencionados en primer término, no llegarán dentro de la próxima semana, pero el último que se hará presente el 3 de abril. Se encuentra en un buen estado de preparación y cabe más de una sorpresa en ellos.

Federico Brewster—

Debido a los rumores que circulaban respecto a la no participación de este atleta, la Federación creyó conveniente encomendar a míster Dickens la solución de este punto, para lo cual se trasladó al "Lobos y Rosario" empresario por la noche, después de dejar completamente zanjadas las dificultades que se presentaban. A estas horas Brewster debe haber iniciado en San Isidro su entrenamiento, que le permitirá encontrarse en forma, para la fecha del Campeonato. Mister Dickens encontró en el señor Cameron, dirigente del club "Lobos Old Boys, un entusiasta deportista, que en reconocimiento de la labor desplegada por Brewster y cuyo fin es el de inmediato todas las facilidades para que el atleta rosarino se traslade inmediatamente a esta Capital. También le prometió acompañar para la concentración un match amistoso entre su club y Tigre Federal, que verá uno de los mejores de mayor interés en Rosario y cuyo beneficio se contragría a la F. A. A.

Concedido a Luis Suárez, capitán del equipo argentino, la licencia solicitada, por la cual, desde el sábado dicho atleta se incorporará al equipo de Sud América.

El Banco de la Nación—

También hizo igual cosa con Escobar Domínguez y Ferreyra los cuales también se han incorporado a la concentración.

Dicha solicitud fué presentada por la Federación, la que tuvo en su favor, la mediación del señor Ismael del Sel, secretario del Directorio y deportista entusiasta.

El corone Leiva—

Ha prometido facilitar la licencia del atleta Maldonado, cabo del Arsenal de Guerra y campeón sudamericano de Jabalina. Es el único atleta de todo el equipo que cuya licencia no se ha solucionado todavía, suponiendo para hoy, la respuesta de su jefe, el coronel Leiva. En cuanto a Alberto Chanffreau tenientes del regimiento 6o. obtuvo el permiso del Ministerio, para ausentarse del país, por el término de 20 días.

Un gesto antipático—

El club de Gimnasia y Esgrima de La Plata (los triperos, como les laman en afectuosamente sus adversarios), ha tenido un gesto por demás antipático. A los requerimientos de la tesorería de la Federación Atlética, después de varios meses, ha respondido en forma insolente, remitiendo 50 $ y desafortunadamente. Aclara o quieren aclarar en la nota, que dicha cantidad va como donativo, cosa que no puede considerarse, por cuanto la citada institución, está obligada al pago de afiliación anual. No ha sido, el de la citada institución, un proceder caballeresco, sino muy al contrario, por demás insolente. Es para felicitarse que mi figura ya en la lista de atletas de la Federación Atlética Argentina.

Panorama Cinematográfico

VAN PASANDO ESTRELLAS, HEROES Y PARTIQUINES DE LA PELICULA

Con Exito Asombroso se Pasó Ayer en Privado la Super Fox "El Precio de la Gloria"

La película justifica en todo momento los conceptos elogiosos que tuvo para ella la crítica americana

Barry Norton el artista argentino incorporado a la cinematografía, realiza una muerte admirable en una de sus escenas

Interés por el estreno—

Una grande y selecta concurrencia asistió ayer a la exhibición privada que de la película "El precio de la Gloria" dió en el Cine Colón la sucursal de la casa Fox en la Argentina.

La gran expectativa despertada por dicha superproducción americana que tuvo en el cartel de los Estados Unidos un éxito sin precedentes, se comprobó por el numeroso público que llenó la sala, siendo un lento cesar en esta clase de exhibiciones.

La película—

Pocas expresiones serían más fieles para reproducir el valor de la cinta, que el calificativo de asombroso.

En todos sus detalles — todas sus escenas, en todos sus pasajes, la producción hace honor a los nombres que figuran por la acreca crítica yanqui. No hay en todo el film el desarrollo el mínimo defecto que señalar.

Su argumento, que es hondamente humano, entraña alleciosamente un himno a la fraternidad de los hombres, mostrando erudamente lo efímero y vano de una gloria guerrera que tantos sacrificios exigió.

Una magnífica fotografía de campos devastados, aldeas invadidas, realza la belleza humana del argumento.

Los actores—

Sin pecar de exagerados, pensamos que Victor Mac Laneien, Edmundo Lowe y Dolores del Río, superan en esta película a toda su anterior labor cinematográfica, en cada nueva escena parece que mejoraran la anterior, tal es de conmovedora y artística la realización de sus rolas.

El frío análisis de sus sorprendentes caracterizaciones, no caben en la breve-dad perentoria periodística. Estas tres artistas en "El Precio de la Gloria" han logrado como lo declamos anteriormente lo su mejor labor en la escena muda.

Barry Norton, el muchacho nuestro—

Cuando leamos los periódicos americanos que se ocupaban de esta excepcional producción con motivo de su estreno, veíamos que aparte de la crítica general de la obra se ocupaban de Barry Norton para señalar la escena asombrosa de la muerte del muchacho.

Comentario—

La música especialmente escrita para la película, ayuda sorprendentemente en todos los actos, a hacer más nítida todavía la sensación de realidad que trasmiten los conmovedores pasajes de la película todos ellos dignos de una "Super" en el sentido más elevado de la clasificación.

AGAR PRINCE
DETECTIVE PARTICULAR
INVESTIGACIONES GENERALES — VIGILANCIAS
SERIEDAD y RESERVA
Sarmiento 1479 — De 9 a 20 horas

Tres Razones Irrefutables
LOS MEJORES ARTISTAS DE VARIETE. — EL REPERTORIO DE DANZAS EXCLUSIVAS Y DE LA MEJOR ORQUESTA DEL MUNDO
MANILA SERENADERS
OBLIGAN A Vd. A CONCURRIR AL DANCING DE MODA....
MAIPU PIGALL'S - 318 Maipú 322
ENTRADA RESERVADA A SALONES Y PALCOS GRILLE

La Nota más Saliente de la Carrera Standard ha sido la Clasificación de los Rugby y Chrysler

Agostini, al vencer en la etapa Mar del Plata - Florencio Varela, se clasificó como ganador absoluto de la carrera, estableciendo un buen promedio

La carrera Standard hecha disputar por el Automóvil Club Argentino, ha tenido el éxito que era dado esperar de la sabia organización que data la intención sabe dar a sus pruebas deportivas.

La carrera se ha realizado con el mejor de los días, pese a los augurios más intencionados de los que viven pendientes del caprichoso fracaso que nunca llega. *Los anuncios declarados que el Automóvil Club Argentino tomaría el ensayo hasta de hacer correr la prueba con handicap para fustigar a la entidad haciendo creer que el handicap estaba contra todos y que el Amadío se le debía dar el cheque por adelantado...*

Tal augurio fracasó, ya que ni Amadío hayan realizado una performance mala, ya que cuando abandonó venía muy bien colocado, sino por la sencilla razón de que el handicap estaba bien aplicado.

Otros por despecho anhelaron un fracaso. Esperaban que se produjera cualquier mancha para salir ellos a la palestra manifestando que esperaban ese de la incapacidad de los dirigentes del A. C. A".

Pero tendrán que esperar otra oportunidad (si esta llega) y quizá después de bruñirse a medio mundo, todo por que el éxito acompaña siempre al Automóvil Club Argentino.

Un ensayo un tanto peligroso

El Automóvil Club Argentino hizo correr la prueba al sistema curioso, es decir, conde handicap a los coches de mayor cilindrada y poder.

El ensayo era un tanto peligroso por la razón que nuestro ambiente no es igual al de Europa, y también porque allí corren únicamente coches europeos es decir de una fabricación casi idénticos en su mecánica, mientras que en esta prueba participan coches norteamericanos cuyas características de fabricación difieren en mucho a la europea.

Sin embargo el ensayo ha sido feliz, y salvo algunos pequeños lunares suscitados de inmediato, el éxito de la carrera ha sido grande.

LA PRESENTACION DEL ERSKINE SIX SE HARA MAÑANA

Mañana tendrá lugar en el Plaza Hotel, el banquete que ha de ser ofrecido a la Corporación Studebaker, para presentar su nuevo coche Erskine Six, que tanta expectativa y curiosidad ha provocado aun antes de ser visto.

Al banquete han sido invitados todas las personalidades de la política de la banca, del comercio, los agentes y concesionarios de la Studebaker en el interior y varios periodistas, y la presentación del nuevo coche será realizada a los postres en una forma novedosa y sorprendente.

El Erskine Six será expuesto al público desde el miércoles próximo, en el jardín de invierno del Plaza Hotel donde el público podrá examinarlo.

Cómo se computa la carrera

El cómputo de la carrea ha dado origen a algunas confusiones. El cómputo de la carrera se hace de acuerdo al corredor que va llegando primero a la meta. Así Agostini se ha clasificado ganador absoluto de la carrera por la razón de que ayer llegó a Florencio Varela el primero.

Para los los coches de mayor handicap concedieron un handicap de cinco horas de ventaja que podían dar para alcanzar luego al coche favorecido.

Nosotros ayer publicamos una tabla de posición computando los tiempos de las dos etapas. A esta etapa le faltaban unas horas explicar la razón de que el apuro de traiin del momento nos olvidamos de poner. Queríamos significar con esa posición que de haberse realizado la prueba al sistema antiguo, es decir computando la carrera por los tiempos marcados por cada competidor, Zorzoli hubiera sido el ganador absoluto por cuatro minutos de diferencia sobre Agostini, que se clasificaba en esa forma segundo. Pero como la carrera se ha hecho con handicap, el ganador absoluto ha resultado Agostini, que llegó primero a Florencio Varela.

La actuación de los Rugby—

Los Rugby se han impuesto en otra carrera Standard. El hecho demuestra que los coches de esta marca son construídos con buenos materiales y que cuenta también con un selecto lote de volantes que saben hacer rendir a los Rugby el máximo de los esfuerzos.

Todos los Rugby probados han tenido una actuación por demás destacada ya que Agostini, al clasificarse ganador absoluto de la primera categoría, como Gerli lo fué de la segunda, han demostrado que la bondad de la marca se mantiene inalterable.

Por otra parte la actuación de Agostini hay que hacerla resaltar doblemente — es el hombre "Tigre" para los "Standards". No recordamos que haya perdido una prueba de esta naturaleza y en ello estriba su mejor mérito.

Quiere significar que su personalidad deportiva está cimentada sobre una actuación brillante y positiva. Agostini es un perfecto con su conducción de avión me el más brillante de los volantes para carreras Standard, siendo de destacar que le fuera proporcionado un coche para verlo competir en carreras de más aliento.

Los Chrysler han repetido su proeza—

Otra de las marcas que ha vuelto a triunfar en la Standard de ayer ha sido el Chrysler que hace apenas un mes creaba igualmente la nota triunfal en la carrera organizada por el Circulo Automovilista Argentino.

El Chrysler es otro de los coches que se van imponiendo y el éxito obtenido en esta prueba demuestra las bondades de su construcción.

El lamegable que parte del lucimiento obtenido se debió a la mala suerte de la actuación de Zorzoli su conductor que ha sabido mantener bien en coche para lograr hacerlo clasificar primero en la tercera categoría.

Marchese con Chrysler se clasificó segundo en igual categoría.

La actuación del Franklin—

Fangio Labore con un Franklin hizo una honorable carrera colocándose en clase tercero en la segunda categoría.

Su comportamiento ha sido por demás honorable ya que siendo un novel en carreras de esta naturaleza ha sabido correr en buena forma finalizando en una posición destacada en su categoría.

Otro de los que se ha lucido ha sido Jorge Cáceres el viejo volante argentino que tripulando un Willy Knight ha finalizado en la segunda categoría. Cáceres puso de relieve en esta carrera sus grandes condiciones de volante experto y conocedor del camino.

La actuación de Verganti y de Perla Nava—

Dos corredores merecen un sincero aplauso, son Verganti que corrió con un O. M. y Perla Nava que actuó en Chrysler y Walker.

El primero condujo con acierto su coche salvando diversos inmedimentos con inteligencia, y en cuanto al segundo su actuación escapa a todo elogio, ya que la colocación tenida en su categoría lo presenta como un experto conductor.

Pero lo más interesante es que tanto el O. M. como el Chenard y Walker han evidenciado poseer un excelente material de construcción y ser coches ágiles.

Cejas hizo una gran carrera—

Cejas con su modesto Chevrolet ha realizado una carrera que escapa a todo elogio. Es de ver la tela como en la vuelta Cejas se ha mantenido en la posición de la segunda haciendo rendir al Chevrolet un promedio de velocidad realmente extraordinario, ya que hay que tener en cuenta que los luchado con coches de mayor poder pero se ha mantenido seguido.

Cejas es por otra parte un mecánico entendido, que conoce a fondo el mecanismo de su Chevrolet y la tela como en la suela de su calzado. Cejas como en la vuelta Cejas se ha mantenido en la posición de la segunda haciendo rendir al Chevrolet un promedio de velocidad realmente extraordinario, ya que hay que tener en cuenta que se ha luchado con coches de mayor poder pero se ha mantenido seguido.

Cejas es por otra parte un mecánico entendido, que conoce a fondo el mecanismo de su Chevrolet y la tela como en la suela de su calzado. Cejas como en la vuelta Cejas se ha mantenido en la posición de la segunda haciendo rendir al Chevrolet un promedio de velocidad realmente extraordinario, ya que hay que tener en cuenta que se ha luchado con coches de mayor poder pero se ha mantenido seguido.

¿Es Usted Anémico o Extenuado Debido a la Pobreza de la Sangre?
TOME VIGORON
EL TÓNICO SUPREMO
VIGORON PASTILLAS
Y sentirá el vigor de una salud rejuvenecida y mejorada en todo su organismo.
Vigoron se vende en todas las tiendas y en tubos de 40 pastillas a $ 1.50

No Más Callos
El Dolor Desaparece en 3 Segundos
"GETS-IT"
El Callicida Más Rápido del Mundo
No importa donde esté, lo mucho que duela o haya durado ni que clase de CALLO sea, "GETS-IT" alivia el dolor en 3 segundos. El dolor desaparece al primer toque. Entonces el callo se afloja y se desprende enteramente. Vd. podrá bailar, andar, o usar zapatos apretados a su antojo. Pruebe "GETS-IT" por su propio bienestar. Cuesta muy poco. Se vende en todas partes.
"GETS-IT" Inc., Chicago, E.U.A.

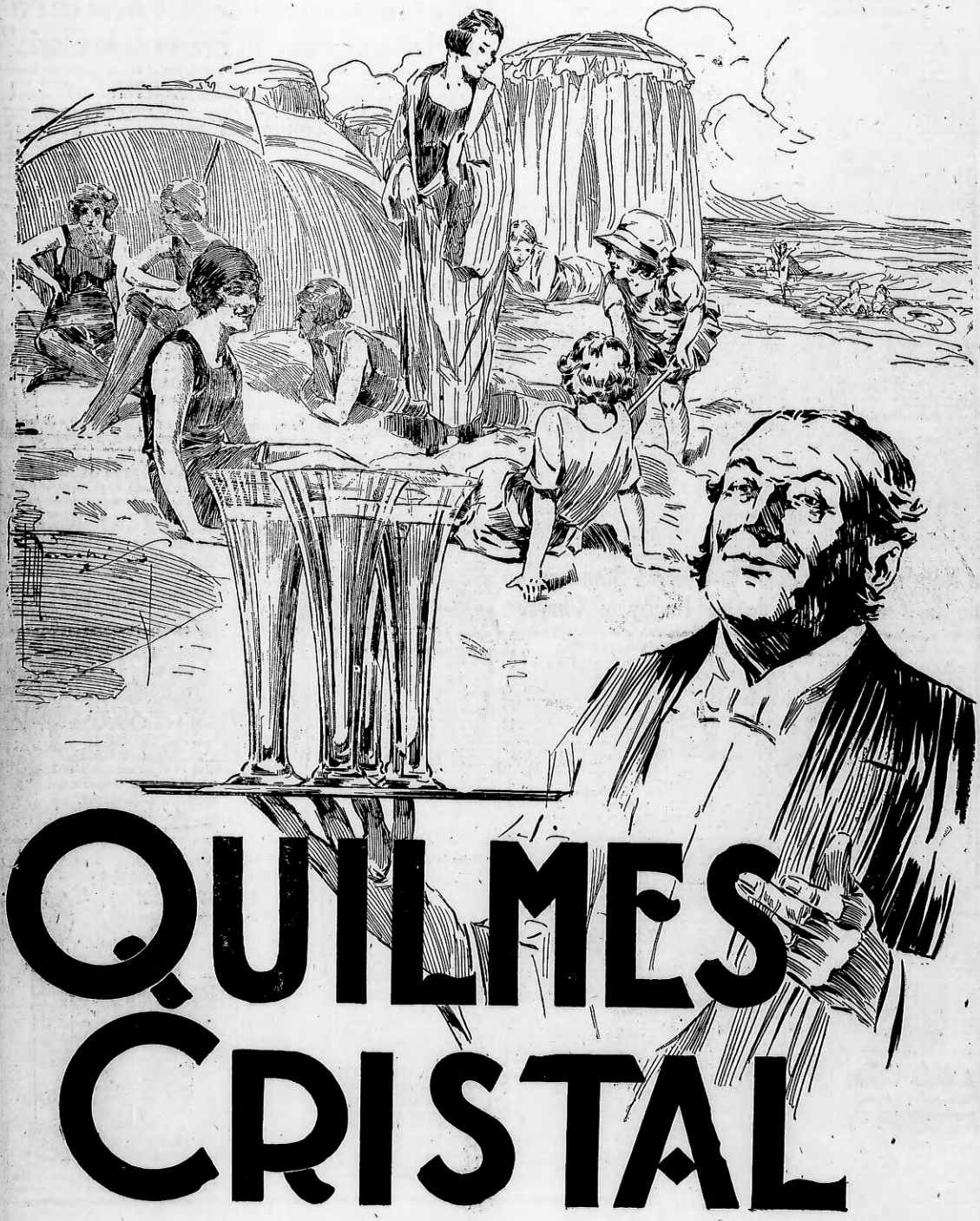
CLINICA CAIRO
Venéreas y Específicas
TRATAMIENTO COMPLETO
Cuota única $ 100.-
SEGURIDAD DE LA CURA
CERRITO 1056 — de 14 a 20 h.

EN VERANO VENTILADORES ELECTRICOS!
Cía. Hispano-Americana de Electricidad

HEMORROIDES
Cura radical por el método del profesor Hugonnet sin dolor y sin operación. Consultas de 9 a 11 y de 14 a 17 h. Pueyrredón 387 Primer piso

INSTITUTO MEDICO CORRIENTES
5096-Corriente-5096
URINARIAS-SECRETAS
DIATERMIA-SIFILIS
Tratamiento por obsequio económico
Consultas de 17a22h.(5e10p.m.)

Pronto Llegará
EDDIE POLO


QUILMES
CRISTAL