# La Policía no ha Podido Descubrir a los Autores del Atentado

La información página 3

BIBLIOTECA NACIONAL
Hoy
—Navidad los hombres viendo
—"Pax roma patalista e contemporá.
—El estallido o siempre de m consecuencias plosión de una

14 PAGS EN 2 SECCIONES

Crítica

5 EDICIONES PARA TODO EL PAIS

DIOS ME PUSO SOBRE VUESTRA CIUDAD COMO A UN TABANO SOBRE UN NOBLE CABALLO, PARA PICARLO Y TENERLO DESPIERTO — (Sócrates)

Domingo 25 de Diciembre de 1927 — El Diario de Buenos Aires para toda la República — Año XV — Número 5181

# Témese Haya Perecido la Aviadora Grayson

## EL AVION LLEVABA COMBUSTIBLE SOLO PARA 20 HORAS DE VUELO

**Se teme que haya caído en algún lugar solitario y sus tripulantes perecido, pues ya debieron cumplir la primer etapa ayer a la tarde**

**LA GRAYSON SE HABIA GUARDADO UN REVOLVER**

(Associated Press)

NUEVA YORK, 25. — Aunque no se tienen noticias de la aviadora Mrs. Grayson que emprendió el vuelo hacia Europa, su padre persiste en creer que continúa volando con rumbo a Londres.

Pero las personas entendidas aseguran que el avión sólo llevaba el combustible suficiente para 20 horas de vuelo, lo que equivale a decir que a las 11 horas de ayer se ha terminado. Se considera, por consiguiente, que el aparato ha caído en algún lugar solitario y sus tripulantes han perecido.

### Partida de remolcadores

(International)

SAN JUAN DE TERRANOVA, 25. — El Ministerio de Marina del Canadá ha ordenado que el vapor de la aviadora americana señora Francis Grayson, de quien no se sabe nada, desde hace más de treinta horas. Se teme que la aviadora haya caído al mar.

### La Grayson guardó un revólver

(Associated Press)

NUEVA YORK, 25. — Minutos antes de emprender el vuelo desde Roosevelt Field para Harbor Grace, vuelo que se teme le haya sido fatal, la aviadora Grayson echó en su bolsillo de su traje de aviadora una pequeña pistola automática.

Esta fué la precaución del motivo de esa precaución. Mrs. Grayson se sonrió, y se rió de buena gana cuando se la interrogó si llevaba la pistola como un símbolo de su autoridad y encabeza la expedición.

Después, terminándose sería hizo observar los sufrimientos y angustias que estarían pasando los seis tripulantes del submarino S-4, si aún estaban con vida. Gravitó luego sobre el submarino y hablé sobre el horror que la causaba pensar en las situaciones que a veces se presentan, en las cuales hay que soportar un largo período de sufrimientos sin poder recibir socorros, y tener que esperar pacientemente la llegada de la muerte.

### Aeroplanos en busca de la Grayson

(International)

NUEVA YORK, 25. — Ha partido un aparato Curtiss anfibio, en busca del aeroplano de la aviadora Grayson, y esta mañana, a las 8.30, partió otro, con el mismo objeto.

Aumentan por momentos la ansiedad que se siente por la suerte que puede haber corrido la aviadora.

### No hay ninguna noticia concreta

(International)

NUEVA YORK, 25. — Se sigue sin tener noticias del aeroplano de la aviadora Francis Grayson, el cual emprendió el vuelo transatlántico. Según una información que no ha sido confirmada, el aparato fué visto en un punto del Noroeste de la Unión. Se cree en general que el aparato The Dawn ha caído en algún punto cerca de Cabo Cod.

## ¿SE UNIRA BUENOS AIRES CON NUEVA YORK POR VIA FERREA?

*La idea de construir el proyectado ferrocarril panamericano ha tomado mayor impulso y la ruta será discutida en el próximo congreso de La Habana*

*Se ha modificado la ruta anterior, prefiriendo los técnicos construir el ferrocarril no junto a los Andes, sino tierra adentro por diversos factores*

(Por Gole E. Morean, corresponsal de la International)

Wáshinbton, diciembre. — El creciente interés que ha despertado la faz de tierra sudamericana, paralela a la meseta andina, con sus enormes recursos en petróleo, madera, goma, café, azúcar, arroz y otros productos, ha inspirado un cambio en la ruta del propuesto ferrocarril panamericano que unirá a Nueva York con Buenos Aires.

El informe recientemente sometido a la consideración de la Junta Directiva de la Unión Panamericana por la comisión del ferrocarril panamericano, recomienda un cambio en la ruta de la vía férrea, que no pasará junto a los Andes, sino tierra adentro. El informe será transmitido al sexto Congreso Panamericano, que se reunirá en La Habana en el mes de enero próximo.



SALIDA DE NEW YORK DICIEMBRE DE 1935

Según la nueva ruta propuesta, la línea férrea de 10.000 millas de extensión, que unirá a la ciudad de Nueva York con Buenos Aires, pasará por el Oeste del Brasil y el Este de Bolivia, para por el Ecuador y el Perú, como se había propuesto al principio, aunque tendrá ramales con aquellos dos países. Cruzaría el río Amazonas y otras grandes vías fluviales de la América del Sur, y podrían establecerse comunicaciones por agua entre el ferrocarril y las costas del Atlántico.

El proyecto en general dispone la unión de las líneas férreas existentes en los diversos países, y la construcción de nuevas líneas, para unir unas con otras, creando así un sistema ferroviario internacional y continuado. Habrá, aproximadamente 5000 millas de vías al Norte, y 5000 al Sur del Canal de Panamá.



LLEGADA A BUENOS AIRES DICIEMBRE DE 1970

### Lo que comprende la sección norteamericana

*La sección norteamericana comprenderá 2.094 millas en los Estados Unidos, desde Nueva York a Laredo, en el Estado de Tejas y en la frontera con Méjico; 1.644 millas a través de Méjico, desde Laredo a Ayutla, en Guatemala; 171 millas desde Ayutla a Huachaduera, en El Salvador; 231 millas desde Huachaduera al río Guascarán, en Honduras; 72 millas desde el río Guascarán al río Negro, en Nicaragua; 210 millas desde el río Negro a Peña Blanca, en Costa Rica; 360 millas desde Peña Blanca al río Golfito, en Panamá y alrededor de doscientas millas hasta el Canal de Panamá.*

*Las distancias exactas de la nueva línea, a través del territorio sudamericano, no han sido calculadas todavía. La ruta original, sin embargo, comprendía unas 5.200 millas al Sur de la zona del Canal de Panamá, siendo la distancia total de Nueva York a Buenos Aires, de 10.230 millas. El cambio de ruta significará sin embargo, una diferencia muy escasa en la distancia total, que seguirá siendo aproximadamente de diez mil millas.*

### La ruta propuesta

La ruta propuesta, sería desde el extremo Norte de la laguna en Panamá hasta Pavarandenite, en Colombia, y de allí hasta Antioquia, por medio del sistema ferroviario colombiano, se extendería luego a Bogotá y a Florencia, sobre el río Caquetá; continuaría luego al Sur, por las faldas occidentales de los Andes para cruzar el río Napo, y conectarse con una línea hasta Quito, en el Ecuador.

Desde el último punto continuaría para cruzar el río Marañón, cerca de Pongo de Manserriche, en el punto donde es mayor la navegación fluvial; luego seguiría a un punto al Oeste de Yurimaguas, en el río Huallaga; cruzaría después Pampas del Sacramento a un punto en la región general de Orellana, para cruzar el río Ucayali y la frontera brasileña; luego continuaría a Puerto Maldonado, sobre el río Madre de Dios y a Puerto Pando o Barrenabaque, Iqkándose con un ferrocarril a La Paz, en Bolivia; continuaría después a un punto cerca

(Continúa en la pág. siguiente)

## El S-4 aún no ha sido levantado

(International)

PROVINCETOWN, 25. — El secretario de Marina, Mr. Wilbur, ha venido aquí a fin de investigar personalmente las causas del hundimiento del submarino S-4.

El frío y las tormentas dificultan los trabajos de salvamento del sumergible.

## Querían Hacer Volar la Corte de Nueva York

**Una carta anónima puso sobre aviso a la policía, habiéndose ordenado la custodia de todos los edificios públicos**

(Associated Press)

NUEVA YORK, 25. — Una carta anónima que fué recibida ayer en la Jefatura de Policía determinó a los funcionarios de esa organización a colocar guardias especiales anoche en todos los edificios públicos de la ciudad.

La policía no ha divulgado el contenido de la carta, pero expresa que amenazaban en ella con hacer volar el edificio de la Corte durante la noche.

Los vigilantes recibieron instrucciones de registrar a todas las personas sospechosas que circularan en las inmediaciones de la Corte, y que se hicieran abrir los paquetes que pudiesen llevar las personas que transitaban por esos sitios.

A pesar de que la policía cree que la carta es la obra de un bromista, no por eso ha dejado de tomar las medidas del caso.

## Se Hace el Loco Hickman, el Degollador de la Parker

**En el departamento que tenía en Los Angeles se han encontrado nuevas pruebasque demuestran que la menor fué degollada en ese lugar por él**

(Associated Press)

PENDLETON, 25. — Hickman fué anoche acusado de simulación, cuando al parecer le dió un ataque de histerismo, al ver entrar a su celda a los oficiales de Los Angeles que venían a buscarlo.

Mientras se podían escuchar los cantos de Navidad que entonaban los chicos que celebraban la fiesta a una cuadra de la prisión, Hickman chillaba, circulaba a través de su celda y después se tiraba al suelo gimiendo.

Un oficial lo colocó en la cama y le dijo que tenía un mensaje para el de Marian Parker. Entonces el criminal, gritó: "¿Dónde está? Dejadme ver su rostro".

El médico que examinó al prisionero declaró que éste estaba en condiciones perfectamente normales y opinó que Hickman estaba simulando un ataque de locura.

Los oficiales de Los Angeles, han salido para esa ciudad esta mañana llevando a Hickman.

### Nuevas pruebas se han encontrado

(Associated Press)

LOS ANGELES, 25. — La policía ha encontrado nuevas pruebas en el departamento de Hickman, que aumenta aun más la creencia de que la pequeña Marian Parker fué descuartizada en las habitaciones del presunto criminal.

A última hora de anoche la policía informó que en el departamento de Hickman se habían encontrado dos pedazos de carne humana y parte substancia coagulada que sin duda alguna es sangre.

También el rizo que se encontró el viernes en el departamento del asesino ha sido identificado como que pertenecía a la víctima.

## LA NAVIDAD MAS PROSPERA DE LOS EE. UU.

**La tradicional fiesta ha sido celebrada con regocijo en el gran país del Norte**

**EL PRESIDENTE**

(International)

NUEVA YORK, 25. — En todo el país se celebra una de las Navidades más prósperas que se han conocido en la historia de los Estados Unidos.

Han tenido lugar las interacciones en lo Bolsa por este año, cotisándose las acciones a precios muy altos, y las operaciones comerciales en Wall Street han sido enormes. Las principales casas de comercio y bancarias han reportido liberalmente aguinaldos a todos los empleados, que oscilan entre el cinco y el veinticinco por ciento del sueldo anual.

A juzgar por todos los indicios, no sorteamenteados gastos este año enormes sumas para celebrar la Navidad, en la compra de regalos y juguetines, y hasta en bebidas alcohólicas que se adquieren clandestinamente.

### Opiniones de estadistas

(International)

NUEVA YORK, 25. — El diario "The New York Herald and Tribune", publica una serie de mensajes especiales de Navidad, con declaraciones de estadistas de todos los países americanos. Entre otros, publica declaraciones del presidente Machado, de Cuba; del secretario de Estado, Mr. Frank B. Kellogg, de los presidentes del Paraguay, Uruguay, Guatemala, Ecuador, Panamá, Haití, Perú y Colombia.

### El presidente Coolidge

(International)

WARHINGTON, 25. — El presidente Coolidge inaugurará el día de Navidad asistiendo a un servicio religioso, y se propone pasar tranquilamente el día en compañía de algunos invitados que cenarán con él en la Casa Blanca se han adornado tres clásicos árboles de Navidad.

En una otra de esa, el presidente Coolidge redacta párrafos del discurso que se propone pronunciar en el sexto Congreso Panamericano, que en breve se reunirá en La Habana.

### MURIERON POR VIOLAR LA LEY PROHIBICIONISTA

(International)

NUEVA YORK, 25. — Han muerto tres personas de resultas de haber tomado bebidas alcohólicas de mala calidad.

La Navidad se está celebrando aquí con abundantes libaciones, consiguiéndose las bebidas alcohólicas en forma harto fácil, por lo cual existe, pero se corre el peligro de intoxicarse, debido a que muchas de las bebidas que se venden son de la peor calidad, resultando venenosas.

## En Tientsin, se incendió la Standard Oil

(International)

TIENTSIN, 25. — Los marinos de la Unión, se ocuparon en extinguir un enorme incendio, que destruyó cuantiosas existencias pertenecientes a la Standard Oil Company.

Los daños materiales causados por el siniestro, se calculan en un millón y medio de dólares.

Se cree que el incendio fué obra de una mano criminal.

### SUIZA NIEGA AL SOVIET INSTALAR UNA OFICINA

(Associated Press)

GINEBRA, 25. — El gobierno de la Confederación Helvética ha negado al gobierno de los Soviets, de Rusia, el permiso necesario para establecer en esta ciudad suiza una oficina comercial, a fin de mantenerse en contacto continuo con los Ligas de Naciones.

## EL FASCISMO NO QUIERE MAS TENORIOS

**La policía de Roma ha iniciado una gran campaña contra los que molestan a las mujeres**

**LAS PENAS**

(Associated Press)

ROMA, 25. — "La lucha del fascismo contra el flirt", podría llamarse la nueva campaña emprendida por el régimen de Mussolini contra los tenorios e individuos groseros que persisten en ofrecer su poco grata compañía a las mujeres que transitan solas.

La alegre temporada de Navidad en Italia parece que le dará un gran recargo de trabajo a la policía secreta de Roma y otras grandes ciudades en lo que se refiere a la represión de esos abusos.

Los detectives de Mussolini están tan elegantemente vestidos como los agentes a quienes tienen el deber de cogar en forma algo ruda. No se emplearán en esta misión, que se realizará tanto en la calle, como en las tiendas, confiterías, etc., a ninguno de aquellos pollunos clásicos, de largos mostachos, recia contextura y zapatos formidables, encargándoles de ella individuos que por su aspecto no den lugar a sospechas a los incautos.

De modo que cuando algún galanteador profesional en busca de aventuras en alguna elegante dama con el guna de las frases clásicas que en aquellos casos se acostumbre, como ser: "Perdón, señorita, pero creo que ya nos hemos encontrado antes en algún sitio", lo más probable es que el tenorio se vea incumplido en su manjobra por otro joven tan chic como él, que le diga: "Si usted se ha equivocado y no conoce a esa señora, yo le haré conocer al contento".

La juventud ociosa de Italia, que

## UN EMULO DE FACIO SURGIO EN LONDRES

**Defiende a un criminal bajo la excusa de que degolló a su novia bajo la influencia del alcohol**

**LAS CHICANAS**

(Associated Press)

LONDRES, 25. — Se sabe que Lord Hewart, el juez de más alta categoría de Gran Bretaña, ha extendido enormemente el campo de acción de la chicana para los abogados del rey Jorge, lo que ha dado motivo a jocosos comentarios por parte del alegre público de Navidad, especialmente por la oportunidad que escogió el Lord juez para dar su opinión, que es la siguiente: "Es válida la defensa de un acusado de asesinato cuando éste alega que estaba demasiado ebrio y no sabía lo que hacía".

Lord Hewart, presidente de la Corte de Apelaciones en la criminal se negó a reconocer como asesinato el crimen que cometió un joven, "amado Rutherland, quien degolló a su novia, alegando el juez que debía considerarse como un asesinato involuntario este hecho, pues Rutherland estaba ebrio cuando lo cometió.

Lord Hewart declaró: "Parece que la defensa del acusado quisiera destruir que es una excusa del crimen el hecho de que el autor está bajo la influencia del alcohol. No hay tal ley en este país. Pero en cuanto es diferente si una persona está completamente bajo tal influencia del alcohol que le es imposible tener propósitos criminales".

---

er el pasado tenía una gran propensión a molestar a las mujeres con propósitos, ya transformándose gracias a los severos medios empleados por Mussolini, para educarla.

## EL CHISTE DEL DIA



UN DISTRAIDO

EL MARIDO. — ¡Buena la hemos hecho! ¿Pues no he cogido la cesta de la ropa sucia en vez de coger la de la merienda?

## EL "PIBE" ENCADENADO



Como un resabio de la cultura de que blasonamos, el caso del "pibe" encadenado de Patagones, nos demuestra que aún hay seres humanos con alma de hiena.

(Léase la nota que va en la página 3)

# Hoy

—La ignorancia o la intolerancia alteran el justo criterio que debe tenerse para contemplar un atentado, por injustificable que sea.

—Las mujeres en el ajedrez: la campeón mundial y la enemiga de Reca, en Londres.

—Anécdota de Le Breton, criterio que debe tener

(Viene de la pág. anterior)

urbanistas y arquitectos, el libro ú mente contó muchos miles de pe sos.

Habrá llegado la hora, en vista de que nadie le concede importancia al plan, de que cada una de sus sugestiones sea aprovechada individualmente?

Reca ganó anoche otras dos partidas, lo que afianza notablemente su posición en el match tomando carácter estático en tal forma, que resulta virtualmente imposible arrebatarle el primer puesto.

En el suelto que va ilustrado en esta sección, se habla hoy de la casi desconocida campeona de ajedrez: Vera Menchik.

Entre nosotros, el ajedrez femenino hace progresos nulos.

Reca jugó, en cambio, durante su última estada en el torneo de Londres, con uno de los representantes británicos, con una niña que tiene una ingénua fe y vigor, completamente dedicada al ajedrez.

De más está decir que Reca dió cuenta de su amiguita sarracina, así los prestigios del ajedrez nacional. Nuestras damas juegan poco. Una de ellas, relativamente campeona, quedaba asombrada de "cómo los hombres podían recordar tanto, tan fácilidad y de memoria, una partida juzada"...

Admiremos a Mr. Ratcliffe, uno de los socios del sindicato británico en cuyo poder ha quedado el apetitoso remanente de los dos millones de la lotería. Admiremos a este señor que, indiscutiblemente, tiene suerte únicamente, a estar a lo que nos cuentan.

Mr. Ratcliffe habría vendido a la Argentina espléndidamente contratado por el entusiasta y británico señor Le Breton, ministro de Agricultura, a enseñarnos a hacer quesos Cheddar.

¡Y qué "quesos", el que se anunciaba en la "Fairy Argentine" Mr. Ratcliffe!

No podrá negarse su suerte, tanto más que sostuvo, no sin afirmar, Mr. Ratcliffe no logró hacer un solo queso Cheddar en la Granja Santamarina.

Es inútil. Impenetrables son los designios del destino. Mr. Ratcliffe, siempre, alegre exégeta místico. Tan impenetrables, que nadie habría sospechado que la permanencia de Mr. Ratcliffe en la Argentina continuaría siendo la historia sensacional de un "queso"... de un millón!

¡Buen consuelo!

El que recomienda el Sumo Pontífice, entristecido por la opresión de los veinticinco en Rusia y México.

"En motivo de consuelo pensar que el Altísimo tenga en sus manos a los que están sufriendo sufren por su causa".

La aviadora Grayson se ha perdido.

Era otra valiente mujer, dinamarquesa, que intentaba cruzar el Atlántico de un solo vuelo. Lo peor de todo es que la atención del mundo crítico, cada vez con menos interés en las inútiles y peligrosas tentativas deportivas.

Ultimamente se había levantado una oleada de clamor mundial demostrando la inutilidad de estas proezas.

¿Pero cuándo convence a las mujeres?

El otro día el Presidente Alvear declaraba que, en su opinión personal, el Colegio Militar representaba "lo más puro de la tradición argentina".

El Club del Progreso felicita hoy a Perú y Colombia, por haber sancionado en ambos países de límites fronterizos, con encantadora modestia:

"El Club del Progreso que representa el espíritu argentino en su más pura tradición"...

La falta que hasta el venerable, el longevo, el apostólico defensor de los animales, doctor Albarracín!

Si viviera aún el excelente anciano, no veríamos el viernes en la noche una "corrida de toros" en la Exposición de Actividades de la Raza.

Se lidiarán tres toros, con banderillas, picadores, etc. La única excepción que se hace a la cultura se reprime el espectáculo de la muerte de los pobres animales.

¿Protesta la Sociedad Protectora de Animales?

SE QUE ERES POBRE...

Sé que eres pobre; llevas un vestido modesto, Linda, yo tengo sólo mi dolor: tu fe ofrece.

Porque té eres más linda que las demás: tu boca sueña bien — me enloquece tu mano si se toca.

Eres pobre, muy pobre, y eres buena por eso: tú quieres que te dé alto rosas y beso.

Eres una chiquilla: tus libros, tus novelas, te han llevado a creer que hacen calla floretas,

florecillas del prado, rosas, moras de zarzas, y que en la poesía se ha de hablar de enramadas.

Sé que eres pobre: llevas un vestido modesto, Linda, yo tengo sólo mi dolor: tu fe ofrece.

Francisco JAMMES.

Etimológico.

LEÓN. — A José Fouché sucedióle lo que suele pasarle a los que andan por la picara vida sin lo que llama, mas cordero.

El hombre había nacido unos años antes de que estallara la Revolución, con mayúsculas, y fué por esa casualidad que se halló entre los convencionales que votaron la muerte del infeliz rey Luis.

Después, el señor Fouché se dió tinguir como político al lado de Napoleón, y en su período que nos ocupa en condiciones de meter la mano en los diarios de la Nación.

Fouché era todo un personaje cuando tronaron los cañones en Waterloo, y, no obstante, fué despreciado de todo por el rey Luis XVIII que llegaba al poder verdaderamente necesitado de hombres.

Al camaleónico prócer, en vez de

## ¿Se unirá Buenos Aires por vía férrea?

(Viene de la pág. anterior)

de Trinidad, en el río Mamore, y a Santa Cruz de la Sierra, en Bolivia.

Después de Santa Cruz de la Sierra habría dos líneas: una en dirección al Sur, hacia Yacuiba, donde se inicia con el sistema ferroviario argentino hasta Buenos Aires y otra línea al este, hacia Puerto Suárez, Corumbá y Puerto Esperanza, para ligarse con el sistema ferroviario brasileño hasta Santos.

La nueva ruta uniré dos sistemas ferroviarios existentes y en construcción, los Colombia, Brasil, Bolivia, la Argentina y el Uruguay. Chile se conectaría con el ferrocarril panamericano por medio del ferrocarril transandino y de la línea a Bolivia.

El Perú establecería la conexión terminada la línea entre El Cuzco y Huancayo, ligando a Lima y El Callao con comunicaciones directas con el sistema ferroviario boliviano, por la vía fluvial a través del Lago Titicaca. Con la unión de las líneas bolivianas con el sistema ferroviario Argentino, hay actualmente comunicaciones entre Buenos Aires y la costa del Pacífico, por medio de las líneas de Uyuni a Antofagasta, de La Paz a Arica, y de La Paz a Mollendo. La línea de la Quiaca a Uyuni, en Bolivia, ha quedado terminada, y está abra en uso.

En la mitad norteamericana de la ruta, existen actualmente comunicaciones férreas a través de los Estados Unidos de México, hasta la América Central, desde la Ciudad del Atlántico hasta el Pacífico. Las ferrocarriles mejicanos llegan hasta la frontera de Guatemala. Se está avanzando próximo, la Compañía del Ferrocarril Internacional de Mexico, terminado la línea que está actualmente en construcción y que unirá a Guatemala con El Salvador, quedando comunicada la frontera mejicana con la Unión, en el Golfo de Fonseca. Luego se construirán ramales hacia Honduras y Nicaragua.

La parte de vía férrea que faltará, entre La Unión y la zona del Canal de Panamá, aproximadamente de 480 millas, quedará completada, según el programa de construcción, para el año 1933, quedando así la sección de la América Central, de la línea completada dentro de cinco años.

En cuanto a la parte de la América del Sur, para cuando sea posible saber cuándo estará completada.

## EL FILM DE SACCO Y VANZETTI ENTRO DE CONTRABANDO EN LONDRES

(International)

LONDRES, 25. — El "Sunday Express" anuncia que se ha hecho entrar de contrabando en Londres un film secreto de la ejecución de los obreros italianos Sacco y Vanzetti, a pesar de los esfuerzos hechos por los agentes de la policía de Scotland Yard para impedir la introducción.

Se añade que el film llegó con el equipaje personal de un ciudadano norteamericano que acaba de llegar a Liverpool hace unos nueve o diez días.

Ya han hecho varias tentativas sin éxito para copiar la película.

---

decirnos que es fuera a su casa, se ocupó en la repartija de los intereses públicos, y en seguida le ofrecieron una misión diplomática a la ciudad de Dresde.

Fué aconsejó que alguien se acercó a Luis XVIII para decirle que el enamoramiento de su rey presentaba en el extranjero era nada menos que un atentado a la familia desde que había votado allá "un tiro temprano" contra su señor natural, etc. etc.

Se ve que resultó que el rey Luis XVIII mandó que despidieran al punto al señor Fouché, que no le dieran nuevas explicaciones y que le desterraran de Francia para que no volviera a verlo.

Y todo eso por no retirarse cuando las circunstancias lo aconsejaban. Los camaleones no viven siempre.

Y gracias, gracias — ya es sabido — con pan, los duendes son buenos — a que el desterrado por el gobierno francés haya muerto en Trieste salvo la bonita cantidad de cuarenta millones.

Una otra falsa.

El capitán Ratcliff, que acaba de ganarse la grande, es aquel mismo señor inglés que tuvo en el Director de Inmigración doctor Ramos, también nombrado por él desde escrita la siguiente reflexión:

—Las erres no han resultado fatales: Ratcliff, Rappert y... Ramos.

# EL "CABALLITO CRIOLLO" DE OLIVERO




Como una verdadera primicia publicamos la fotografía del avión que Olivero ha hecho construir en Milán y con el cual piensa realizar su gran raid alrededor de Sud América. Los ensayos de este avión se han realizado la semana pasada con resultado satisfactorio

# Los Campeones Argentinos de Boxeo en CRITICA

**La impresión generalizada del equipo es de que en Chile se ha despojado a nuestra representación de más de una victoria**

Ayer por la tarde, a última hora, visitaron nuestra casa los campeones que el viernes anterior regresaron de Santiago de Chile, donde, con tanto éxito, representaron el honor de nuestro país en el concurso sub-continental allá disputado.

Decimos con tanto éxito, porque no hemos de admitir como definitivos los resultados oficiales del torneo, considerados de acuerdo con fallos parciales emitidos por jueces apasionados, sino aquellos que indica la lógica, de los hechos. La impresión de los delegados y de todos los integrantes de la representación argentina acuerda a ésta la victoria moral en el terreno sudamericano; y por amplio margen, desde que, con casi absoluta unanimidad, los boxeadores nacionales consideran que 6 de los nuestros no impusieron sin ninguna duda.

### El viaje los fatigó

Todos los muchachos argentinos indistintamente, sufrieron los efectos del cruce de la cordillera. La altura hizo sentir en ellos sus efectos; y así, la mayoría sintió escasear el aliento en las duras pruebas a que debió someterse en la competencia. Por lo demás, la segunda parte de la delegación, integrada por Curi, Landini, Peralta y Avendaño, no tuvo mayormente tiempo para aclimatarse y ponerse en buenas condiciones. No significa esto que los primeros lo hubiesen obtenido, porque también ellos tuvieron que pelear casi en seguida de llegados. Tal vez si se les hubiese concedido un plazo más holgado para acostumbrarse al clima y entrenarse suavemente, habrían rendido mejor demostrando de boxeo aún que la extraordinaria cumplida.

### La mejor pelea: la de Uber

Para todos los componentes de la delegación argentina, el mejor match de los disputados por el campeonato sudamericano resultó el que sostuvo el peso pluma Kid Uber con el chileno Edilberto Olivencia y definido con el triunfo criollo de este último.

Ayer por la tarde nos decía Uber que tiene la seguridad de haberse impuesto en los dos primeros rounds en forma holgada. El último resultó parejo, pero que pudo también eliminarse alguna ligera superioridad del chileno; pero ésta no compensaba —siguió diciéndonos Uber— la considerable ventaja que creía haber logrado.

Sentía fatiga y falta de aire en el último período, nos dijo el gallo argentino, pero creía haber logrado el punto suficiente para ganar. Es adversario es un muchacho de resistencia extraordinaria, y de fuerte golpe. A pesar de aquel factor, en el primer "round" estuvo peligroso por lo denso, su otra característica, del golpe, no me perjudicó mayormente.

### Algunos aficionados chilenos reconocieron el error de los fallos

Según nos lo expresaron los campeones, el pueblo y las autoridades deportivas chilenas les dispensaron una evidente simpatía. Fuera del ring, en la calle y en los pasajes, todos los representantes eran considerados cordialmente. Pero esa actitud cambiaba cuando combatían. No se sabe si volviese hóstil, pero sí indiferente. Al cuando Landini escuchó con esos esquives que tan bien practica y que son una parte principal de su escuela de boxeo, los espectadores silbaban. Y también lo hacían cuando el pesado Bianchi, para ponerse fuera de distancia, daba un paso atrás. Sin embargo cuando Guzmán, el contendiente de Alcalá, se agachaba exageradamente, doblando casi las manos en el suelo, al público trasandino le parecía muy bien esa actitud. Llegaron a acusar de "foul" el golpe con que Bianchi puso fuera de combate a Ojeda. Y fué, perfectamente localizado en la oreja, ocasionó en ella una inflamación extraordinaria después del match.

### Una cooperación valiosísima: Priano

Con unanimidad expresiva, todos los componentes del equipo argentino de boxeadores se expresaron elogiosa y cariñosamente de la dedicación con que los atendió, en todo momento, el masajista Fernando Priano. Este veterano profesional, según nos lo dijeron los muchachos, estaba en todo. En las cuestiones del oficio y en el cuidado personal que ponía para atenderlos. Cuidaba, de noche, de una manera especial respiratoria a Landini, adecuando la necesidad que para ello Curi representaba una erupción cutánea, prodigando consejos, vigilando por el cumplimiento de las prescripciones del "training", multiplicándose, en fin, en el cumplimiento de su cometido. Fernando Priano representó una parte importantísima en el exitoso comportamiento de nuestro equipo.

Los componentes de éste, reconocidos por esa dedicación cariñosa, no encarecieron que dejáramos expresa constancia de ella. Y así lo hacemos gustosos.



Los campeones argentinos Raúl Bianchi, Humberto Curi, Raúl Landini, Bruno Alcalá y Kid Uber, acompañados del masajista Prianо, en la visita que hicieron anoche a nuestra casa

# Fascetti Sobre Peugeot Ganó Esta Mañana

**Venció con más de un minuto de ventaja en la carrera del Club Deportivo Español**

Organizada por la prestigiosa entidad denominada Club Deportivo Español, realizóse esta mañana en el Balneario Municipal una interesante carrera ciclista reservada para socios, sobre una distancia de 14 kilómetros. Interesando, en su disputa un crecido número de corredores, dando lugar aquella a infinidad de agradables alternativas.

Largada la prueba a las 7.40 horas, fué lanzada a tres regulas y al emprelirse la primera vuelta los competidores Mazzoli y Fascetti habían logrado una ventaja de 1000 metros, a raíz de una fuerte escapada de éste último y en esa posición mantuviéronse hasta la tercera vuelta en que Mazzoli no pudo resistir la marcha de su contrincante y debió ceder.

Fascetti sobre su máquina Peugeot no cejó continuó a tal velocidad sino que aceleraba de vez en cuando hasta conseguir una apreciable ventaja, lo que le permitió cruzar la meta con un minuto y medio sobre su más próximo rival, el aficionado Mazzoli, que se impuso en el embalaje a Boulloss por tres máquinas.

El resultado general fué pues como sigue: 1o. Arcadio Fascetti, con máquina Peugeot, en 21 minutos; 2o. Arquímedes Mazzoli, también con Peugeot, en 21 minutos 30 segundos; 3o. Germán Boulloss, con máquina Bleite a tres minutos.

La controlación estuvo a cargo de los señores J. Curvillas, S. Rueda, A. Borlenghi y M. Federighi.

# ALMA TORERA

por D. Juan el Zorro

TRAJE NEUMATICO PARA AVIADORES



El traje que ilustra el grabado ha sido ideado para la seguridad de los aviadores. Consiste en un traje de apariencia común, de caucho, provisto de un pequeño dispositivo de aire comprimido, que se infla en dos segundos, con sólo apretar un botón. En el agua, es un salvavidas inasumergible, y en tierra, puede contrarrestar eficazmente los efectos de caídas violentas, sobre todo las que sufren cuando, por exceso de viento, los paracaídas no se abren bien.

• • •

El canguro gigante tiene un largo de tres metros, de los cuales uno corresponde a la cola. Cuando está sentado tiene la altura de un hombre.

• • •

## EL LORD MAYOR DE LONDRES

*El Lord mayor de Londres es la autoridad suprema dentro de los límites de la Capital inglesa envuelos con el nombre de la City. En todas las ceremonias que se celebran en esa parte, tiene derecho a ocupar el puesto principal, aunque esté presente el rey.*

• • •

### Muéstrame tu cartera y te diré quién eres



Hay que [illegible] chilas, pues parece que es puede juzgar vuestro carácter y vuestras condiciones, por vuestra cartera. Al menos, es lo que dice el "Petit Journal" de París.

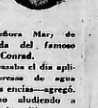
Así, aquella que arregla cuidadosamente cada división de su cartera, será seguramente, una compañera ordenada, metódica y positiva. Aquella en cuya cartera está todo mezclado: cartas de amor, recuentas de tiendas y billetes, será sobretodo, una derrochadora y no vivirá mal que para los retornos mundanos. Por fin, aquella que busque empleomfosamente en su cartera su cita de polvos o las muestras que acaban de darle en la tienda, será, sin duda alguna — la más aturdida de las mujeres.

### AUTOGRAFOS DE ESCRITORES ESPAÑOLES

La Gaceta Literaria hizo una exposición de manuscritos de escritores españoles contemporáneos. Uno que pudo leerse en remate. Por uno de Unamuno, se dieron 200 pesetas; por uno de Baroja, 75; por uno de Blasco Ibáñez, 100; por uno de Ortega y Gasset, 50; por uno de Juan Ramón Jiménez, 50; por uno de Gabriel y Galán, 15; por uno de "Azorín", 5. Los manuscritos de Pérez Galdós, Pérez de Ayala, Andrenio y Valle Inclán no tuvieron interesados.

*LOS HAWAI SE HAN MULTIPLICADO en el [illegible] formas las cabras monteses, que ha sido necesaria cumbatirlas como si se tratara de una plaga.*

### LE DOLIAN SIEMPRE LAS MUELAS

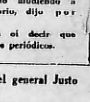


—Le duele siempre las muelas, y cada lo tenía cuando tiene el resfrío, me recuerda más vivo que conserva de su esposa, la señora Mary de Conrad, viuda del famoso escritor José Conrad.

—Yo me pasaba el día aplicándole compresas de agua caliente en las encías—agregó. Y luego, como aludiendo a algo secundario, dijo por último:

—También oí decir que escribía en los periódicos.

### Un rival del general Justo



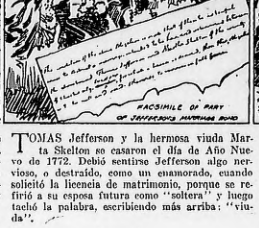
*En Salzburgo, [illegible] un rival del general Justo. Se embarcó en Viena, con destino a aquella ciudad, en un gran comercial, un tinajero apreciado. A mitad de camino, se alarmó porque el avión despedía una columna de humo, sospechoso, y [illegible] más si cabe, se lanzó al espacio, haciendo funciones en paracaídas de que se provee a todo pasajero, y cuyo funcionamiento le habían explicado antes de partir. Fué grande la sorpresa del piloto al llegar a su destino y no hallar en la cabina a su pasajero. Este fué a caer justamente en medio de una laguna y se dió un baño de lo más oportuno.*

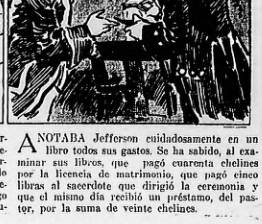
# (21) VIDA DE TOMAS JEFFERSON

## Por William Elerоy Curtis









ES fama que la notable belleza de Marta Skelton, tenía, además de Jefferson, a otros dos adoradores fervientes. Los tres fiaron al azar la decisión de quién había de ser el primero en dirigirse a la joven viuda y Jefferson ganó. Se dirigió triunfante a la residencia de la viuda, con el violín bajo el brazo.

ENTRO Jefferson en la casa de la señora Skelton y sus rivales quedaron esperando. Pronto oyeron los alegres acordes de una pieza. Jefferson estaba tocando a dúo con su amada. Los rivales sacaron en consecuencia que Jefferson había tenido éxito en su declaración y regresaron a sus casas.

TOMAS Jefferson y la hermosa viuda Martha Skelton se casaron el día de Año Nuevo de 1772. Debió sentirse Jefferson algo nervioso, o destraído, como un enamorado, cuando solicitó la licencia de matrimonio, porque se refirió a su esposa futura como "soltera" y luego tachó la palabra, escribiendo más arriba: "viuda".

NOTABA Jefferson cuidadosamente en un libro todos sus gastos. Se ha sabido, al examinar sus libros, que pagó cuarenta chelines por la licencia de matrimonio, que pagó cinco libras al sacerdote que dirigió la ceremonia y que el mismo día recibió un préstamo, del pastor, por la suma de veinte chelines.

# Hasta Ahora, Numerosos Obreros han Sido Detenidos Arbitrariamente por la Policía

## En esa Forma se Realiza la Pesquisa del Atentado de Ayer

## Se Descarta a Taboada de Toda Culpabilidad en el Hecho

**Solamente estuvo detenido en una sola oportunidad, por infracción a la ley de juego. Lo más probable es que se hallaba en el Banco vendiendo vino**

**HAY NUMEROSISIMOS TRABAJADORES DETENIDOS**

**Todos ellos están alojados en el cuadro quinto del Departamento y en otros calabozos, y no han sido interrogados todavía por el juez**

**FUERON SUSPENDIDAS LAS CONFERENCIAS DE HOY**

Como ocurre cada vez que en Buenos Aires se produce la explosión de una bomba, numerosos empleados de Investigaciones, a las órdenes del jefe de Orden Social, comisario Buzo, están efectuando allanamientos de locales obreros y procediendo a la detención de todos los sindicados como de ideas avanzadas.

Más de 50 trabajadores están detenidos en el Departamento y a todos ellos se les interroga con la esperanza de que conozcan y acusen al autor o los autores de



El obrero Taboada fallecido hoy

los atentados a los bancos norteamericanos que se produjeron ayer.

**Taboada está descartado de la pesquisa**

Según las versiones recogidas esta mañana en el Departamento, ya la policía ha descartado toda probabilidad de que el obrero Taboada, fallecido hoy de resultas de la herida que recibió, a quien se sindicó ayer como autor del atentado del City Bank, no tuvo ninguna participación en el hecho.

Como anticipamos en nuestras ediciones anteriores, en el allanamiento de su domicilio no se encontraron nada más que papeles sin importancia, todos ellos relacionados con un negocio de ventas al por menor.

Además, en los archivos policiales no está registrado como extremista ni tiene vinculaciones de ninguna clase con los que actúan en el movimiento obrero del país.

Solamente estuvo preso en otra oportunidad por infracción a la ley de juegos.

No cabe duda de que, como lo declaró ayer, Taboada se hallaba en el Banco ocupado en la venta de champaña y esa declaración ha sido además corroborada por la de algunos empleados del establecimiento.

**Siempre los mismos**

Los pesquisas de Orden Social, cada vez que se produce un hecho similar al de ayer, procedan a la detención de diez o doce trabajadores considerados como extremistas y esos obreros son llevados al Departamento donde deben permanecer durante varios días sufriendo toda clase de vejámenes.

Son siempre las mismas personas a las que los pesquisas se apresuran a detener aún cuando no exista contra ellos ni la más remota presunción.

Demás está decir que si ellos hubieran sido los que colocaron las bombas, no hubieran permanecido tranquilos en sus propios domicilios, donde esperaban la llegada de la policía cuya visita no podía faltar.

Máxime, si se tiene en cuenta que podían ser fácilmente reconocidos por los empleados de los bancos.

**Nuevos allanamientos y detenciones**

Durante la madrugada de hoy, los pesquisantes de Orden Social, secundados por personal de las demás secciones de Investigaciones y dirigidos también por el Jefe de Policía y el comisario de Ordenes, visitaron las casas de numerosos trabajadores de los prontuariados como de ideas avanzadas.

Todos ellos están alojados en el cuadro quinto y en calabozos, y muchos no han sido interrogados todavía.

Sin embargo, los mismos pesquisantes que los detuvieron expresaban confidencialmente esta mañana, que tienen la seguridad de que entre esos obreros no creen que estén los culpables de lo de ayer y que la pesquisa ha de fracasar irremisiblemente como ha ocurrido casi siempre en estos casos.

**Prohibición de conferencias**

Como hemos anticipado, el jefe de policía, procediendo equivocadamente, dispuso la suspensión de diversas conferencias que organizadas por agrupaciones obreras debían celebrarse en distintos barrios de la ciudad.

**Es satisfactorio el estado de las víctimas**

Según se nos informa en la comisaría de la sección 1a., el estado de las víctimas del atentado de ayer, es en general satisfactorio.

Sólo hay que lamentar el fallecimiento de Taboada, que estaba internado en el hospital Alvear.

En estado grave se halla Juan Joaquín Oliva, internado en el hospital Durand, y César Spera, que se encuentra en el hospital Fernández.

La mayor parte de los demás heridos, sólo presentan contusiones de carácter leve que les fueron curadas en el consultorio central de la Asistencia Pública.

Estas personas se han retirado a sus respectivos domicilios y casi todos los empleados del banco que resultaron heridos, están ya en condiciones de reanudar mañana.

**El sumario**

El comisario Heritier, con los auxiliares a sus órdenes, prosiguen trabajando activamente en la instrucción del sumario iniciado para el esclarecimiento de ambos atentados terroristas.

La tarea es por demás complicada, pues deben tomarse declaraciones a todos los heridos y a los empleados que se hallaban en el sitio de la catástrofe.

El juez doctor Benítez, a quien corresponde intervenir, estuvo nuevamente esta mañana en el Banco, recogiendo informaciones sobre la catástrofe y dió instrucciones al personal de la policía.

**Vigilancia de las casas norteamericanas**

Todo el personal de Investigaciones que hoy debía hallarse franco de servicio, ha sido recargado por orden del jefe de policía a fin de que se encargue de la vigilancia de los edificios pertenecientes a empresas o comercios norteamericanos, en previsión de que se produzca un nuevo atentado.

En el barrio de los bancos, donde existe además un servicio permanente a las órdenes de un viejo comisario, también se reforzó la vigilancia, aun cuando poco se puede fiar de esa custodia si se tiene en cuenta que en amios bancos donde ayer estallaron las bombas había vigilantes y pesquisas.

## El Obrero Taboada en su Lecho de Dolor



Esta tarde dejó de existir en el Hospital Alvear

## Es Necesario que la Policía Proceda con Honestidad al Señalar a los Presuntos Autores

El herido Manuel Taboada, a quien la policía sindicara desde los primeros momentos como probable autor del atentado, sigue mejor de las heridas que le produjera la bomba, esperándose de un momento a otro poder tomarle declaración. Sin embargo, lo más probable es que bien pronto la policía pueda establecer la inocencia del asustado, cervecero de vinos que, posiblemente con motivo de las fiestas, hubiera concurrido a las dependencias del Banco, con el propósito exclusivo de ofrecer su mercancía a los empleados y nada más.

Es ésta, por lo demás, la opinión más generalizada entre los que pueden, por una circunstancia u otra, estar más o menos orientados en cuanto a este punto de la investigación se refiere. Trátase de un hombre de trabajo, según ha podido establecerse hasta ahora, de quien no pueda sospecharse sin tener serios fundamentos contra él. Según ello, convendría que la policía de investigaciones no apurara como acostumbra el hábito de encontrar sospechosos a cualquiera con el propósito de evitar un fracaso, echando sombras sobre un hombre trabajador que, como es Taboada, tiene hijos y mujer a quienes mantener.

## El Chico que Fué Martirizado en Patagones Perdió el Hábito de Caminar

**La población hace objeto de toda clase de homenajes a la pequeña víctima de los esposos Urquiola**

(De nuestro corresponsal)

PATAGONES, 25. — Hasta este momento el autor de los martirios infligidos al menor Roberto Rodríguez, continúa incomunicado en la comisaría de esta ciudad. Empero, de acuerdo a las informaciones obtenidas por esta corresponsalía se puede adelantar que Manuel Urquiola no niega en su más mínima parte las acusaciones y comprobaciones acumuladas en su contra.

**Roberto es agasajado**

El niño Rodríguez es objeto de efusivas demostraciones de cariño por numerosas señoras y niñas y el pueblo en general, quienes llegan hasta donde aquel se encuentra alojado. Roberto posó para CRITICA



y luego fué paseado por la población, después de haber sufrido una completa metamorfosis en su vestimenta.

En cuanto lugar aparecía era saludado en forma cariñosa por los vecinos.

**Se olvidó de caminar**

La pequeña víctima de los esposos Urquiola ha perdido casi por completo el hábito de caminar, merced a los largos meses pasados atado a la cadena; pero sin embargo, se denota en él, un placer inefable al verse entre la gente, que, como decimos, le prodiga frases cariñosas.

**Una subscripción**

Cuando a Roberto se le recuerda a su martirizador Urquiola, trata de encogerse, mirando en todas direcciones temerosamente. Ha recibido hoy numerosos objetos con que lo obsequian los vecinos, de esta, y todo lo indispensable para su vestimenta.

Se ha iniciado, por iniciativa del corresponsal de CRITICA, una colecta, la que sobrepasa en mucho a la suma de doscientos pesos.

## Efecto Que Causó la Noticia en Boston

**El directorio del Banco ha resuelto prestar ayuda a los heridos**

(Associated Press)

BOSTON, 25. — El presidente del National City Bank, Mr. Charles E. Mitchell, ha quedado profundamente impresionado por los resultados que tuvo la explosión de la bomba, que fué colocada ayer en la sucursal que su firma bancaria tiene en Buenos Aires.

Opina que el atentado debe ser obra de "cerebros anarquistas desequilibrados".

Mr. Mitchell ha telegrafiado al gerente de la sucursal de Buenos Aires, Mr. Thomas F. Little, dándole instrucciones para que tome todas las medidas posibles para socorrer a los heridos.

**UN HOMBRE HA SIDO DESTROZADO POR UN TREN**

En las vías del F. C. O., a la altura de la calle Chivilcoy, un tren eléctrico conducido por Eduardo Spagnetti, arrolló y dió muerte a un hombre destrozándolo. Intervino la policía de la sección 43 iniciando la averiguaciones correspondientes para obtener la identificación de la víctima. Se ha dado cuenta al juez federal, doctor Jantus.

## Falleció el Obrero Taboada

El deceso de Manuel Taboada se produjo esta tarde

No obstante los cuidados y atenciones que se le prodigaron desde el primer momento, dejó de existir en el hospital Alvear, Manuel Taboada, que ayer resultó herido gravemente, en el City Bank, al producirse la tremenda explosión.

El deceso de Taboada, ocurrió esta tarde, a las 14.30 horas.

En cuanto a las otras víctimas continúan en el mismo estado.

## IMPRESIONES DE UN CAMPEON SUDAMERICANO

**Ayer por la tarde nos visitó Justo Suárez, que acaba de regresar del campeonato subcontinental de Chile**

Justo Suárez, el brioso dos veces campeón sudamericano de aficionados — este año en la división liviano, — nos visitó ayer por la tarde, de regreso de la competencia realizada en Chile, en la que se impuso como bueno, con el objeto de darnos a conocer sus impresiones del reciente torneo.

Tras este muchacho una excelente impresión del público trasandino y del comportamiento y atenciones recibidas de los delegados nacionales y del vecino país.

—Creo que los fallos emitidos al cabo de las cuatro veladas actuadas por Humberto Curi y Víctor Avendaño son injustos como pocos que pueden serlo, más nos dijo Suárez, contestando a nuestra pregunta acerca del comportamiento de los jueces chilenos. Los muchachos argentinos, ambos defendiendo el campeón sudamericano, ganaron con relativa facilidad, especialmente Curi que "venció mirando para atrás". Es verdad que en los últimos dos minutos del match aflojó algo, debido más que nada a las consecuencias del viaje y a la raza de aire que casi todos ellos sintieron; pero a esta altura del combate ya lo tenía ganado holgadamente y el falso que lo despojó de la victoria resultó tan injusto que algunos del público — cosa curiosa en ellos — protestaron la decisión de los jueces.

—¿Y el encuentro de Kid Uber? — preguntamos.

—No pude verlo porque mientras se desarrollaba estaba en el camarín alistándome para mi pelea.

Como se sabe, Suárez se impuso de un modo tan absoluto, que no dejó lugar a dudas y que destruyó toda posibilidad de favorecer a su adversario con el fallo. El campeón nos decía ayer que Caballero es un muchacho muy fuerte, pero que le ganó muy fácil. Es más, si los segundos del chileno no se hubieran valido de una triquiñuela, éste habría perdido casi seguramente por knock out. En efecto, la campana poniendo fin al segundo "round" había sonado cuando Caballero estaba caído y aparentemente fuera de combate. En su rincón fué solícitamente atendido y cuando se inició el período siguiente, sus segundos le enviaron al centro del "ring" completamente repuesto. Era evidente que Caballero no se había sentido expuesto a los efectos del castigo que había infligido Suárez y lo que pregunten sus ayudantes era darle chance para prolongar el descanso. Así ocurrió, puesto que mientras que el árbitro disponía que se le secara, Caballero permaneció en su rincón el tiempo necesario para reaccionar totalmente.

Suárez, que está en excelentes condiciones físicas, está dispuesto a pelear cuanto antes. No sería nada difícil que reapareciera interviniendo el 7 del próximo mes de enero peleando en Mar del Plata en el festival que organiza el Belvarp Boxing Club.

## SE TOMO UN KILO DE ESTRICNINA PARA SUICIDARSE

**Falleció al ser hospitalizado**

Esta madrugada a la 1.45 horas, después de haberse divertido todo lo que pudo José M. Martín, español, de 32 años, soltero, puso fin a su vida intoxicándose.

Para lograr su propósito quiso diferenciarse de otros que también se han anticipado a la muerte y en vez de acudir al revólver o al cianuro, tomó un kilo de estricnina, un tóxico de gran potencia. Martín se domiciliaba en la calle Bernardo de Irigoyen 437 y dejó escrito al advertir que aquél se hallaba intoxicándose, que tanto la atención de la Asistencia Pública, pues antes de ser hospitalizado dejó de existir.

La policía de la sección 4a. intervino al conocer el suceso, iniciando las averiguaciones pertinentes.

Las causas que determinaron el suicidio no se conocen, ni se sabe tampoco si Martín ha dejado alguna carta en virtud de que la policía se ha negado a suministrarnos informes al respecto.

## LA PROCLAMA DE LA LIGA PATRIOTICA ES UN AVANCE AL ESTADO ARGENTINO

La Liga Patriótica Argentina no ha demorado el manifiesto que había que esperar de ella, después de lo ocurrido ayer en los Bancos norteamericanos. La entidad que ejerce de por sí la administración del patriotismo en la República, ha creído oportuna la proclama lanzada hoy y en la cual invita a todos los argentinos que correspondan a su tendencia, a embanderarse y a reprimir por los medios que dispongan toda clase de manifestaciones anarquistas que se solidaricen con lo ocurrido en el City Bank y en el Banco de Boston.

La sobriedad en el gesto, es una virtud que no ha correspondido nunca a la Liga Patriótica Argentina. No es éste el momento más oportuno para alentar los ánimos incitándolos a la violencia y al olvido de las disposiciones de la Constitución Nacional. Precisamente es la hora de proceder con calma frente a un hecho doloroso e irremediable ya, cuyo origen es más grave que sus consecuencias.

Hay que suponer que la Liga Patriótica Argentina prefiere el disturbio y la revuelta callejera, como medio eficaz de mantener íntegros los prestigios de la nacionalidad. Olvida que la Constitución ha previsto estos sucesos y ha puesto en instituciones y funcionarios del Estado la obligación y los medios para proceder de acuerdo a lo que exijan las circunstancias, sin que en ningún momento esté autorizada la intervención de particulares, por sí y ante sí, para reprimir la violencia.

En todos los pueblos, bajo todas las fórmulas de gobierno, ocurren a menudo sucesos semejantes. El pensamiento sensato e imparcial que contempla estos hechos, y que debe tener la sola y única misión de orientar espiritualmente a los hombres que necesitan orientación, no incita nunca las pasiones de los unos contra la violencia de los otros. No es patriotismo tampoco olvidar que el país tiene un gobierno, que ese gobierno tiene secretarios y que está en sus manos, y no a la disposición del primero que llegue, la misión de mantener el orden que el país necesita para su progreso.

¿Cree sinceramente la Liga Patriótica Argentina que le corresponde por ser patriótica la misión de armarse y salir a la calle en son de guerra?... ¿No ha pensado nunca el autor de la proclama dada a conocer hoy, que la parquedad en las palabras, la sobriedad en el gesto y la serenidad en la acción traerán más beneficios a la causa del orden?...

Por otra parte, bien sabe la Liga Patriótica Argentina que el hecho que se lamenta no ha sido un atentado contra el país, ni contra sus instituciones, ni contra sus leyes. Ha tenido lugar en Buenos Aires, pero no está dirigido contra ninguno de los principios que tan celosamente y fuera de oportunidad defiende la sociedad administradora del patriotismo argentino. Esto lo sabe ella, pero lo calla.

Hay actos sancionados por la fuerza, cometidos acallando el dolor y la angustia, domando toda protesta y despreciando todo sentido de humanidad, no se olvidan.

Vuelve a la superficie su recuerdo; vuelve a la superficie también el dolor contenido, la angustia en presión y la protesta domada. La Liga Patriótica Argentina olvida que esta reacción explicable, la han experimentado todos los pueblos en ocasiones semejantes y que ella no ha sido nunca un acto cometido contra las leyes del país o la soberanía de la Nación.

Sólo que también la Liga Patriótica Argentina que es el nuestro un país pacífico y de trabajo. Que estamos muy distantes de una revolución social y que el ambiente sólo se percibe por sus propios y generosos impulsos una tendencia nacionalista a cuyo aliento se elabora un inconjeturable porvenir.

Sería lamentable que la efusión de una entidad particular, provocara hechos aun más repudiables que el que trata condenarse. Es más patriótico, más nacionalista, aconsejar serenidad, que alentar violencias.

La Liga Patriótica Argentina, al atribuirse una misión que no le corresponde, ofende al Estado, que tiene un primer mandatario, un ministro del Interior, a quien compiten estas medidas y un jefe de Policía, designado para mantener el orden. Crea de hecho una situación absurda, convirtiéndose, dentro del Estado y de las atribuciones de éste, en otro Estado con atribuciones propias. Aun reconociendo que la repartición policial y la justicia, en estos momentos se hallan en crisis de valores, no corresponde tampoco la medida violatoria de la Constitución que aconseja la Liga Patriótica.

Al llamado de la Liga Patriótica Argentina, deben responder los ciudadanos de Buenos Aires con la actitud serena que corresponde, y que será una lección de sobriedad y cultura para los autores del manifiesto.

## AL CONSUL ARGENTINO EN PAISANDU SE LE HA PLANTEADO UN SERIO CONFLICTO

**Habría burlado las leyes electorales del país**

**ANTECEDENTES**

(De nuestro corresponsal)

MONTEVIDEO, 24. — Al cónsul argentino en Paysandú se le ha planteado un grave conflicto, pues deberá optar entre la pena de tres meses de prisión o la de perder el derecho de ciudadanía uruguaya y en consecuencia el derecho de votar en los comicios del próximo año.

El señor Angel M. Mango está enrolado en la Argentina como nacido en Buenos Aires. No obstante que su padre, don Miguel Mango, español, se inscribió en el registro cívico del Uruguay, donde figura de acuerdo con el boletín electoral con el número 719 de octubre 8 de 1917, el señor Mango, que ha desempeñado el consulado argentino en Paysandú, ha hecho figurar en el boletín electoral de paz en presencia de testigos, que había nacido en el Uruguay, siendo su verdadera tierra de origen la Argentina. Para esta clase de delitos no hay recursos que puedan determinar la excarcelación condicional sino que la ley es terminante, pues los tres meses de prisión atemorizan a los infractores, pero que no optó por emigrar. El director del partido nacional consideró la denuncia en una de las primeras reuniones siendo seguro que tome intervención también el ministro argentino en el Uruguay.

## LA LIGA DE LAS NACIONES QUIERE FIJAR UN CALENDARIO DE 13 MESES

(Associated Press)

WASHINGTON, 25. — Los Estados Unidos han recibido una petición de parte de la Liga de las Naciones para que cooperen en el movimiento de fijar internacionalmente un nuevo calendario de trece meses.

La Liga de las Naciones tiene el propósito de reunir en una conferencia a los representantes de los gobiernos de todas las naciones con el fin de estudiar la proyectada simplificación, que ya ha sido estudiada el año pasado por una comisión especial, fijándose los meses de 28 días.

Al adoptarse el nuevo calendario, el primer día de todos los meses empezaría en domingo y naturalmente el último, o sea el día 28, sería sábado.

Los que favorecen esta modificación, proponen que el mes de diciembre tenga el día 29, es decir, un día extra, el que se llamaría "el día del año" o "descanso extra".

El nuevo mes que figuraría en el calendario se intercalaría entre los meses de junio y julio y se llamaría "Sol".

# HERMES BATIO EN BUENA FORMA A ALBA, SIGABLANDO Y PICADILLO, UNICOS RIVALES EN EL CLAS. CLAUSURA

## Clásica y Tupá Ganaron las Pruebas de Productos Perdedores

# Triunfo de CRITICA en el Certamen Anual de Pronósticos

### La última reunión del año

El año hípico tocó hoy a su fin, con una reunión no muy interesante por cierto. Y para colmar la medida, llovió con creces, lo que no paraliza la influencia de público en los campos de carreras, pero sí contribuye a agregar que la tarde era de fuego: que el calor era sofocante y que los caminos de regreso eran de polvo asfixiante. Por eso, seguramente, como para huir la reunión, hubo muchos claros en distintas de mediocre y de pesada a ratos. Pero en fin, ello fué la última del torneo hípico de 1927. Sólo nos resta hacer augurios para que la próxima campaña hípica resulte más propicia y más aforturada, para los aficionados.

### A modo de bombo

Con la victoria de Fogón en la primera carrera de hoy, CRITICA anotaba otro tanto en muchos obtenidos este año en materia de información. Diríamos que ese pobre pingo, que derrotaría a sus rivales por muchas cuerpos, que en los próximos clásicos será temible adversario de cuantos actúen en ese departamento. Y creemos haber información quedó plenamente confirmada. Fogón, aparte de ser un astro de primera magnitud en el cielo de la aristocracia de Gutiérrez, se posesionó del puesto de palenque, que es el de la mitad de partida y jugando con sus rivales, como el gato con el ratón, venció de. Midiendo a el cuatro, dos, seiscientos por varios cuerpos, en estilo clásico, como para que no quede la menor duda sobre sus altas calidades.

### Brillante victoria de Fogón

Como óptimos en el reacbesamiento de esta crónica, Fogón, el noble defensor de las prestigios del criollazo Bastián, se adjudicó en brillante estilo la prueba inicial delantal de todo a que debíales presagiados. Fogón reparació después de mu chos días de alcbaque la alcbaina de las carreras. Había corrido por última vez el primero de agosto de 1926, y desde entonces, naturalmente. Lo cual daba en aquella época, un matiz que no llamaría del todo bien, quien afirma, que es entraineur. Puesto al palenque, se mostró como en todas las algunas veces. Fogón recuperó los medios, lorgó plenitud de formas y es la tarde de acuerdo con la información anticipada por CRITICA, dejó demostrada de sus altas calidades.

Cuando el starter gritó ¡vamos!, Fogón que está bueno un mucho rato, picó bien y en dos saltos se posesionó del puesto de honor para no abandonarlo sino en el pesado, una vez desenlallado el Cragsnour. El Gordito, Flore y Trasdemas intentaron darle caza pero fué tentativa inútil. La carrera estaba decidida y decidido el día que se hizo la inscripción. Malinchito y Trasdemas discutieron pues tos inmediatos. Fogón no sorprendió a la cátedra, como era natural, pagó 1'80 por boleto. En recorrer los cuatro tros empleó 1'45" 2/5. Ganó por más de cuatro cuerpos.

PRIMERA CARRERA (EXTRA)
Premio Moloch
Distancia: 1700 metros
Premios: $ 6000 al primero, 1250 al segundo y 750 al tercero
1 FOGON, 55, por Cragsnour y Florette, del stud Los Muchachos. (J. Bastías), A. Gutié. . . . $8973 13160
2 Malinchito 56, M. Gonsales . . . . . 2294 1610
3 Trasdemas 57, M. D. Alcrade. . . . . 4037 2004
4 Arcoela 54, F. Riero . . . . . 3115 1611
5 Ori Gri 56, A. Lufiego . . . . . 819 170
6 Reschilao 56, J. T. Morales . . . . . 633 353
7 El Gordito 56, A. Cabrera . . . . . 7860 6607
8 Flore 54, F. F. Falcón . . . . . 3772 3385
9 Carlín 56, F. Quinteros. . . . . 422 185
$8673 30111

No corrieron: Jurista, El Matrero, Paturrero y Arconte.
Dividendos: del 1o., $ 2.80 y 1.50; del 2o. $ 2.30, 1.30.
Ganada por 4 cuerpos; del 2o. al 3o., 3 cuerpos.
Tiempo: 1'14" 3/5.

### LO QUE HUBIERA PAGADO CADA CABALLO A GANADOR

| | |
|---|---|
| Tiradentes. . . . . | $ 10.25 |
| Ori Ori. . . . . | 11.05 |
| Malinchito. . . . . | 11.05 |
| Reschilao. . . . . | 16.70 |
| El Gordito. . . . . | 14.90 |
| Flore. . . . . | 14.90 |
| Carlín 56. . . . . | 21.20 |
| Arconte. . . . . | 21.55 |

### Lamentable sorpresa de Patagonia en el premio Corot

La primera carrera fué una notable sorpresa para cdarn: Patagonia, que el domingo había corrido como una ternera, defraudando a la afición y turfmen, se la apostaron muchos miles de boletos, esta tarde fué motivo de su mas grande inspección por el público no la tuvo en cuenta ni un solo momento, como si no hubiera corrrera anterior.

Para el pesado llamada a dar muchos disgustos a la cátedra: ya que el día que ganó su segunda carrera hubo que lamentar otro lance de esos que de tarde en tarde suelen producirse.

Evaristo Rodrigues, el mediocre entraineur de Patagonia, nos tiene acostumbrados a mandobles, a lances y a herraduras con gancho, pero reclamaba la aparición de un caballo calificado como persona discreta había cambiado, transformándose en profesional desecable. Por desgracia no fué así.

Fuestas en marcha Hill pusiéndose de el pique, seguido por Patagonia que estaba transformada. Patriale y Fairy Land. Entre los dos codos avanzó Patagonia y una vez en la recta atropelló como si fuera Mouchalte y perdió de vista a sus perseguidores. El público sudó zotas de sangre cuando vió aquel fenomenal desecable. Por desgracia no fué así.

Fuestas en marcha Hill pusiéndose de el pique, seguido por Patagonia que estaba transformada. Patriale y Fairy Land. Entre los dos codos avanzó Patagonia y una vez en la recta atropelló como si fuera Mouchalte y perdió de vista a sus perseguidores. El público sudó zotas de sangre cuando vió aquel fenomenal desecable. Por desgracia no fué así.

Puestas en marcha Hill puntió




# EL INFIERNO DE LOS YERBALES




# La Esclavitud Blanca en las Selvas Argentinas

*(Por Leopoldo Alonso, ex Secretario de la Unión Sindical Argentina y Enviado Especial de CRITICA a Misiones)*

## XI. El "Barbacuá"

**Sobre este aparato secador de yerba, agoniza aceleradamente un hombre a quien se le llama "El Urú".— Cinco años de trabajo y el hombre morirá irremisiblemente**

Próximo a las administraciones de las yerbas artificiales, existe un aparato hecho de palos secos y que, cruzados unos sobre otros, semejan una reja. El conjunto del aparato tiene un aspecto de una tortuga inmensa. A tal aparato se le denomina "barbacuá". Próximo al "barbacuá" existe un horno que transmite el calor por medio de una chimenea instalada en el centro mismo del "barbacuá" cuyo calor sobrepasa muchas veces de los ochenta grados.

El "barbacuá" más común en los yerbales, como el que ilustra esta nota, tiene capacidad para pasar trescientas arrobas de yerba, siendo la duración de la tarea, aproximadamente de 24 horas, durante las cuales la yerba es removida constantemente.

Antes que la yerba sea pasada al "barbacuá", se hace con ella una operación que se la denomina "sapecar" y que consiste en lo siguiente: Próximo al "barbacuá" se hace fuego intenso, a llama viva, y por él los "sapecadores" pasan la hoja y las ramas que serán útiles para yerba, durante algunos segundos. Es esa operación, el sapecador debe tener gran cuidado, pues no debe olvidar que la hoja no debe ponerse negra, lo cual demostraría, que ha estado mucho tiempo del necesario en la llama, o que se le quemen, lo que demostraría que estuvo demasiado tiempo.

Después de "sapecada" la yerba es sometida a otra operación que se llama "quebrar" que consiste en quebrar las hojas y los palitos útiles, operación difícil y lenta, que debe hacerse a mano y poner gran cuidado en ella, para que no queden palos demasiado gruesos.

Una vez la yerba está sus bradas, los "sapecadores" son los encargados de penerla en la parte superior de esta, para que vaya



En los tostaderos de yerba va dejando lentamente su vida el "urú"

contrario, hay una parte de yerba que no se ha secado suficientemente y que, por lo tanto, deja de ser útil, también el "urú" será el responsable. Tal condición obliga al "uru" a estar constantemente alerta.

El trabajo del "uru", cuando se hace con el sistema del "barbacuá" antiguo, que está a la intemperie, con ser terrible y extenuador, no lo es tanto como el que se efectúa con el sistema de "barbacuá" moderno, que está instalado interiormente y que, al calor formidable que existe y a la falta de aire para respirar normalmente, se agregan los gases de la yerba, que esparcen su humedad por el espacio.

Muchos son los trabajos brutales de la selva; la carpida, la corta, el "rairo", etc., etc. Pero ninguno, absolutamente ninguno, tan bárbaro, como el del "uru".

Que esto es así, lo demuestra el solo hecho de que el "uru" que no tiene una edad superior a los treinta años, tiene huellas inconfundibles de cuarenta y cinco y cincuenta.

La jornada larguísima de trabajo, el constante sudor a que está sometido, la enorme cantidad de líquido que debe tomar para atenuar la sed que lo devora, todo ello contribuye a que el "uru" se alimente deficientemente, con lo que el desgaste físico no está nunca en relación con los alimentos ingeridos, alimentos que, por otra parte, son de la peor calidad, desde que los principales son el "yopará" y el "revirú".

La vida del "uru" es la más cortá de todas las existencias de los trabajadores. Vida llena de dolor, de fatiga, de hambre casi, se extingue en pocos años de trabajo intenso.

### El "rairo"

Otro de los trabajos brutales de la selva es el que se denomina "rairo". Consiste él en transportar desde el yerbal cantidades enormes de yerba, en un envoltorio de arpillera o lona, cuyo peso es de veinte arrobas. Tan enorme envoltorio debe ser llevado por dos o tres leguas por el hombre, el que, para el caso, se cifie una vincha sobre la frente y a cada lado de cada uno de los hombros. Así,

# CRITICA, en esta Encuesta Desea Mover las Opiniones de las más Destacadas Personalidades sobre Nuestro más Discutido Personaje Histórico

# JUAN MANUEL DE ROSAS

## Rosas Afirmó la Forma Federativa de Gobierno y la Integridad Nacional — Declara Rayignani

**Es absurdo pensar que después de Caseros, de golpe y porrazo, el país tomara una fisonomía que no había tenido un año antes — agrega nuestro historiógrafo**

**Creo que el problema está mal planteado cuando se dice: hay que reivindicar a Rosas o hay que mantener el juicio predominante hasta ahora — añade**

## DEBEMOS JUZGAR SIN PREJUICIOS TODOS LOS ASPECTOS DEL PASADO

Considero que si hay algún período de nuestra historia que necesita ser estudiado con detenimiento, es el que corre desde 1828 a 1852, es decir cuando el federalismo, por el ejercicio continuado del poder, encaminó, definitivamente, a nuestro país hacia la forma política que hoy tenemos. Es indudable que cupo a Juan Manuel de Rosas ejercer, en este tiempo, un poder dictatorial, y sobre cuyo contenido habrá mucho que trabajar al respecto.

No participo d e la opinión general, que sostiene que es necesario convertir al general Rosas en asunto central de un episodio histórico; ello es artificioso y unilateral. Creo que el problema está mal planteado cuando se dice: hay que reivindicar a Rosas o hay que mantener el juicio predominante hasta ahora. La historia argentina, durante el período de la Confederación, presenta aspectos nuevos y con todos los encantos que emanan de algo por estudiar; pero nunca desde el punto de vista de un dilema que se resuelve por sí o por no.

### Historia y literatura

En primer término la abundante bibliografía, de carácter general o particular, orienta en forma muy relativa, ya sea que las obras provengan de los contemporáneos a los sucesos o de épocas muy posteriores. Los primeros, se hallan profundamente perturbados en sus juicios y sólo tienen un valor documental, llámense Rivera Indarte, Sarmiento, Lamas, Bilbao, Alberdi (V. J.), Mitre, Paz, Mármol, — con su novela "Amalia", tan imitada y no superada, — Echeverría, Gutiérrez, Alberdi, etc.; los segundos con Saldías, Groussac, Quesada (E.), Ingenieros, etc., y los epígonos, han adoptado posiciones respetables, pero no definitivas, y como han escrito páginas admirables, al mismo tiempo que nos ilustran, nos incitan a buscar nuevos elementos, sin los cuales será vana toda tentativa de sorprender la verdad.

Desde hace algunos años, el Instituto de Investigaciones Históricas, que dirijo, se ha empeñado, entre los múltiples problemas planteados, en reunir, en forma sistemática, la documentación de este período, y aunque varias centenas de legajos seleccionados pone que contamos. El primer conjunto, que se refiere a los años 1828-1831, aparecerá, en parte, en los tomos XV, XVI y XVII de "Documentos para la Historia Argentina", con un estudio preliminar del que habla. En este primer aporte se comprueba, cómo el país, en virtud del tratado de 4 de enero de 1831, echa las bases definitivas de su forma de gobierno representativa, republicana y federal, por cuanto a ese tratado, surgido de las provincias litorales, se adhieren todas las del interior y se convierta en el pacto de Confederación de la República Argentina.

### La política de Rosas

Juan Manuel de Rosas, en estos actos, se destaca como el más consciente de la obra emprendida, y, con su enorme voluntad, se vuelve la figura más prominente y directiva del país. Afirmó los principios primordiales: la forma federativa de gobierno y la integridad nacional, incluyendo en las masas populares, a la par que un estrecho sentido de partido, un irreductible nacionalismo. Y esto último nos conduce a sostener que debe extenderse el estudio de nuestra historia, en forma orgánica a todas las regiones y desterrar, una vez por todas, el particularismo, so pena de tergiversar la verdad o daría de un modo incompleto.

### Los absurdos históricos

Es absurdo pensar que nuestro país, después de Caseros, de golpe y porrazo tomara una fisonomía que no tuvo en 1829, cuando Rosas llegó al poder; lo que sus objetivos fueron los argentinos del siglo XX, no sólo deben caer en éxtasis, ante las cosas dignas de alabanza, sino también juzgar, sin prejuicio ni pasión, todos los aspectos del pasado.

No pueden enterrarse en el olvido más de 20 años de vida argentinas, y en las cuales la conciencia colectiva y la acción individual han elaborado dolorosamente una parte substancial de nuestra existencia como nación.

Por último, quiero dejar sentado mi profunda pena al comprobar cómo, por el mezquino interés de ganar dinero, se falsean algunos episodios de la época de Rosas, en materia de novela o de teatro, tocando los límites de lo grotesco y de lo absurdo.

Sobra la literatura policial contemporánea para poner en evidencia esta pobre humanidad que sufre y se desvía de la senda del bien.




## El Camino a Mar del Plata, Está Transitable

**La actividad de las cuadrillas destacadas en su recorrido es eficaz**

Conocido el mal estado de la ruta, hacia la playa de Mar del Plata, CRITICA, en su campaña propiciando el automovilismo, se apersonó de los poderes públicos encargados de la vialidad nacional interesándose en la reparación de la carretera citada, por cuanto su buen estado entraña el desenvolvimiento normal del tráfico de automóviles sobre ella, una de las manifestaciones más populares de la vida de turismo de nuestro país. Esa campaña en favor del buen estado de la carretera que se ha perdido y nos enteramos con mucho agrado el informe presentado por el técnico que comisionara el Automóvil Club Argentino, para determinar el estado exacto de la ruta. El camino se ha determinado se encuentra en perfectas condiciones de tránsito actualmente y salvo lluvias imprevistas podrá disfrutarlo la marcha solamente por un par de días, puede considerarse transitable con comodidad el camino a Mar del Plata. Los pantanos existentes entre Chascomús y Dolores han desaparecido por la acción de las cuadrillas de la Dirección de Puentes y Caminos de la Provincia y solamente existen dos pantanos, uno de los cuales ha sido colocado cuarteaderas de tosca no cobra nada y en la otra se ha abierto un campo a la derecha que previo el derecho de un peso que se abona, deja evitar el pantano que se encuentra en arreglos. Durante el resto del trayecto no existe dificultades a Chascomús y de Dolores a Maipó del Plata se puede marchar sin interrupción a velocidad excelente pues no se encuentra ni un solo poto. En el trayecto hay nueve cuadrillas provistas de equipos modernos, varias de ellas pertenecientes a la Dirección General de Puentes y Caminos de la Nación, las otras del Ministerio de Obras Públicas de la Provincia de Buenos Aires. Los malos pasos existentes e ir paulatinamente construyendo obra de terraplenamiento. Se deduce finalmente que el viaje es aconsejable a todo turista y que no encontrará ningún contra los sustantes de cumino podrá llegar a destino cómodamente en 10 o 12 horas. Nuestras felicitaciones al ingeniero Boatti por la eficacia con que la obra proyectada continúe con la misma intensidad.

### LE SALVO LA VIDA A UN NIÑO DE OCHO AÑOS

**Había caído debajo de las ruedas de un tren**

(De nuestro corresponsal)

CORDOBA, 25. — El niño de ocho años Carlos Hagenbeck, después de haber estado en el Río Primero, en compañía de sus padres, en los días festivos del Central Córdoba, en el momento que pasaba un tren de carga vacío, trepóse a los vagones cayendo bajo las ruedas. Y cuando la muerte era inminente, un compañero Santiago Aguirre de 15 años, le sacó de entre las ruedas, ignorando ileso fracturado el brazo izquierdo en dos partes, desgarramiento en toda la piel del mismo y lesiones en el cuerpo.

Ha sido hospitalizado.

## Se Define el Torneo de Ajedrez

**Reca, con 10 puntos, tiene asegurado el primer puesto en el torneo mayor**

### LA COLOCACION

**Le siguen Maderna (6 1/2), Palau (6), Portela (5 1/2), Villegas (5) y F. Coria (5)**

### UN ELIMINADO

**Uno de éstos quedará eliminado del turno quintangular**

### MADERNA, VENCIDO

**El joven platense Carlos Hugo Maderna perdió ayer frente a Palau, su primera partida de todo el certamen**

Ha finalizado la 8a. jugada del torneo Mayor de la Federación Argentina de Ajedrez, y el resultado indiscutido hasta ahora es el siguiente: Reca, con 10 puntos, tiene asegurado el primer puesto en el torneo mayor. Le siguen Maderna (6 1/2), Palau (6), Portela (5 1/2), Villegas (5) y F. Coria (5). Uno de éstos quedará eliminado del turno quintangular. Maderna, vencido. El joven platense Carlos Hugo Maderna perdió ayer frente a Palau, su primera partida de todo el certamen.


Damián Reca

Mañana se jugará la 10a. ronda del Torneo Mayor, con el programa que a continuación se transcribe:

Palau v. Portela, 7; Coria v. Villegas, 6; Maderna v. Reca; Fernández v. Ibáñez e Ipata v. Subirá.

Las tres primeras partidas, especialmente, tienen una importancia decisiva para el resultado definitivo de la participación en el turno quintangular de los ajedrecistas que las disputarán.

| Participantes | 1 | 2 | 3 | 4 | 5 | 6 | 7 | 8 | 9 | 10 | 11 | 12 | Pt. |
|---|---|---|---|---|---|---|---|---|---|---|---|---|---|
| 1. D. Palau | — | 1 | 1 | 1 | 1 | 1 | 1 | 1 | 1 | 1 | 1 | 1 | 10 |
| 2. C. H. Maderna | 0 | — | 0 | 1 | ½ | ½ | ½ | 1 | 1 | 1 | 1 | 1 | 6½ |
| 3. J. Portela | 1 | 0 | — | 1 | ½ | 1 | 1 | 1 | 1 | 1 | 1 | 1 | 6½ |
| 4. C. M. Portela | 0 | 1 | 0 | — | 1 | ½ | 1 | 1 | 1 | 1 | 1 | 1 | 6½ |
| 5. A. Villegas | 0 | ½ | ½ | 0 | — | 1 | 1 | 1 | 1 | 1 | 1 | 1 | 6½ |
| 6. V. P. Coria | 0 | ½ | 0 | ½ | 0 | — | 1 | 1 | 1 | 1 | 1 | 1 | 5 |
| 7. D. Ibáñez | 0 | ½ | 0 | 0 | 0 | 0 | — | 1 | 1 | 1 | 1 | 1 | 4½ |
| 8. M. Rubiró | 0 | 0 | ½ | 0 | 0 | 0 | 0 | — | 1 | 1 | 1 | 1 | 3½ |
| 9. C. A. Querencio | 0 | ½ | 0 | 0 | 0 | 0 | 0 | 0 | — | 1 | 1 | 1 | 2½ |
| 10. A. Reca | 0 | 0 | 0 | 0 | 0 | 0 | 0 | 0 | 0 | — | 1 | 1 | 1½ |
| 11. P. Ipata | 0 | 0 | 0 | 0 | 0 | 0 | 0 | 0 | 0 | 0 | — | 1 | 1½ |
| 12. C. Bauer | 0 | 0 | 0 | 0 | 0 | 0 | 0 | 0 | 0 | 0 | 0 | — | ½ |

## Un hombre fué hallado herido en la calle

**Se negó a acusar a su agresor**

Según informó telegráficamente a la jefatura de policía la comisaría de la sección 41a., está abocada a averiguaciones destinadas al esclarecimiento de un grave suceso que se produjo esta madrugada en su jurisdicción.

Poco antes de las 3, el cabo de esa comisaría Eloy Reynoso, en circunstancias que efectuaba una recorrida, fué llamado por una persona que viajaba en un automóvil y que le indicó que al pasar momentos antes por la esquina de las calles Nazca y Cervantes había visto que ocurría algo anormal.

El representante de la autoridad se encaminó enteramente al sitio indicado, encontrando a un hombre que resultó llamarse Antonio Sardino y que estaba en el suelo presentando una herida que parecer grave en la cabeza.

Al ser interrogado acerca del origen de esa lesión, se negó a decir en que forma se la había producido.

En una ambulancia, la víctima fué llevada al hospital más próximo donde le practicó la primera curación.

Según los policías se trata de una riña.

Se está instruyendo un sumario con intervención del juez de turno en ese distrito, doctor Avellaneda Fluergo.

## El Canino a Mar del Plata, Está Transitable

**La actividad de las cuadrillas destacadas en su recorrido es eficaz**

Conocido el mal estado de la ruta hacia la playa de Mar del Plata, CRITICA, en su campaña propiciando el automovilismo, se apersonó de los poderes públicos encargados de la vialidad nacional interesándose en la reparación de la carretera citada, por cuanto su buen estado entraña el desenvolvimiento normal del tráfico de automóviles sobre ella, una de las manifestaciones más populares de la vida de turismo de nuestro país. Esa campaña en favor del buen estado de la carretera que se ha perdido y nos enteramos con mucho agrado el informe presentado por el técnico que comisionara el Automóvil Club Argentino, para determinar el estado exacto de la ruta. El camino se ha determinado se encuentra en perfectas condiciones de tránsito actualmente y salvo lluvias imprevistas podrá disfrutarlo la marcha solamente por un par de días. puede considerarse transitable con comodidad el camino a Mar del Plata. Los pantanos existentes entre Chascomús y Dolores han desaparecido por la acción de las cuadrillas de la Dirección de Puentes y Caminos de la Provincia y solamente existen dos pantanos, uno de los cuales ha sido colocado cuarteaderas de tosca no cobra nada y en la otra se ha abierto un campo a la derecha que previo el derecho de un peso que se abona, deja evitar el pantano que se encuentra en arreglos. Durante el resto del trayecto no existe dificultades a Chascomús y de Dolores a Maipó del Plata se puede marchar sin interrupción a velocidad excelente pues no se encuentra ni un solo poto. En el trayecto hay nueve cuadrillas provistas de equipos modernos, varias de ellas pertenecientes a la Dirección General de Puentes y Caminos de la Nación, las otras del Ministerio de Obras Públicas de la Provincia de Buenos Aires. Los malos pasos existentes e ir paulatinamente construyendo obra de terraplenamiento. Se deduce finalmente que el viaje es aconsejable a todo turista y que no encontrará ningún contra los sustantes de cumino podrá llegar a destino cómodamente en 10 o 12 horas. Nuestras felicitaciones al ingeniero Boatti por la eficacia con que la obra proyectada continúe con la misma intensidad.

## ATENTADO COBARDE CONTRA UNA MUJER

**Porque se negó a ser su amante, la hirió de un tajo**

María Esther Straumann domiciliada en la casa de la calle Salta 1600, se presentó anoche en el hospital Salaberry, para hacerse curar una herida de forma blanca que presentaba en el cuello.

Interrogada por los funcionarios policiales, dijo que anoche, mediante engaños, fué llevada por Luis Corbot a la casa de la calle Eugenio Garzón esquina Cañada de Gómez. Una vez allí, el hombre trató de hacerla su amante por medios violentos, pero ella se resistió, produciéndose entre los dos una seria incidencia.

Poco después salía a la calle, pero al llegar a la esquina de Teniente Bibiloni, nuevamente fué agredida por Gerbor, quien le aplicó una serie de golpes de puño y le produjo una cuchilla le infirió un extenso tajo en el cuello.

Acto seguido se dió a la fuga, logrando desaparecer.

Los funcionarios superiores de la comisaría 43 están trabajando ahora en la investigación del correspondiente sumario y procuran la detención del agresor que ha desaparecido de su domicilio.

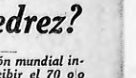
Se dió la correspondiente intervención al juez de turno doctor Díaz.

## ¿Se Jugará el Match de Ajedrez?

**El ex campeón mundial insiste en percibir el 70 o/o de la bolsa, gane o pierda**

### LA SITUACION

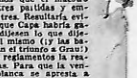
**Grau declara, por su parte, que jugaría en cualquier forma con el ex campeón mundial**



Cuando ya estaban arregladas todas las condiciones debidas para llevar a buen término la voluntad de Capablanca, que dejó el "handicap" del encuentro al criterio exclusivo de su rival — una circunstancia, no prevista ha venido a interrumpir las negociaciones del match: el ex campeón mundial exige una bolsa de pesos 5.000, de los cuales él de adjudicaría el 70 o/o, ganase o perdiese. Los organizadores, entonces, con acertado criterio, comunicaron a Capablanca que no habían aceptable esta última propuesta, y abandonaron todo intento del match.

Creemos, en efecto, que la ventaja de puntos y las tablas ganadas por parte de Capablanca, sería una concesión ridícula si ella no tuviese influencia directa en el monto de la bolsa. Supongamos que el maestro cubano ganase tres partidas y empatase las otras tres. Resultaría, evidente, entonces, que Capa habría ganado el match, dijesen lo que dijesen las bases del match (y las bases le adjudicarían el triunfo a Grau) y no tuviese en realidad derecho a la mitad de las cosas. Para que la ventaja que Capablanca se agresta a conceder tenga algún significado, es imprescindible que se proyecte sobre la bolsa: de lo contrario sería una ilusión vacía de sentido.

Aun más. Para que Capablanca se esfuerce en ganar, es necesario que la distribución que se le asigne en caso de triunfo sea de tal modo que le haga ver la conveniencia de hacerlo. Y no hay duda de que la diferencia entre el 70 o/o y el 30 o/o es lo suficientemente grande como para que el cubano se esfuerce en ganar.



En conocimiento de estos obstáculos, los organizadores cubanos ha manifestado que él no hace cuestión de ventajas ni de bolsas: que deja las primeras al criterio de Grau y la segunda al del Jockey Club; pero que es indispensable el porcentaje que le corresponde por sus antecedentes y fuerza como campeón mundial y porque el match en condiciones anormales y hasta quizá depresivas para su personalidad de campeón.

Grau, por su parte, descarta todo lo relacionado con las bolsas y declara que se halla listo para jugar en cualquier forma como como no afecte a la actitud que Capablanca que choca con el criterio de los organizadores. Así el asunto se halla en pie y sin solución por el momento.

### UN AUTOMOVIL SE ESTRELLO CONTRA UNA COLUMNA

**Dos pasajeros resultaron heridos**

Por la calle Rivadavia, en dirección al Oeste, circulaba esta madrugada un automóvil de propiedad de un aquilier número 6164 conducido por el chauffeur Francisco Afortunatto.

Poco antes de las 4 y media, la mala suerte que pinchara una goma y al acudir el conductor a izarla, viró bruscamente y fué a chocar contra una columna contra un cordón.

A consecuencia de la colisión, el coche resultó con desperfectos de importancia y lesionados los pasajeros Benjamín Kafman y Catalina Chuet.

Intervino en el hecho el de la Asistencia Pública las víctimas fueron llevadas al Hospital Alvear, donde se les practicó la primera cura.

La comisaría 12a. inició la instrucción del correspondiente sumario y el conductor del automóvil está detenido.

## VARIEDADES

CASINO. — Maipó 336. U. T. (21). 8300, Retiro. — Hoy, a las 15.30, segunda vermouth para familias, acreditando 4 interesantes atracciones y un film de gran hilaridad. — A las 20.45: espléndida función en la que toman parte Les Menara; Matas; The Kiraks Bros, Les Deux Astor y demás artistas que componen la nueva compañía. — Buenas variedades). — Platea con entrada, pesos 1.50.

DON CARLOS HAGENBECK. — Sólo por pocos días en la calle Alsina, frente a la plaza Lezama. U. T. B. Orden (23) 3896. Función diaria, a las 21: además la preciosa pantomima Sonambo, Domingos y días festivos, a las 16. En la tarde, a las 17.30. Matinée infantil, a precios sumamente reducidos. Por su amor y su rey, por Antonio Moreno; 20 y 22.30: Buenos Aires de noche.

SAN MARTIN. — Esmeralda 255, U. T. 6881, Mayo. — Otro alegre sainete, lleno de chistes y canciones. Hoy, 2 grandes funciones a precios populares. Platea, $ 2.—; tertulia, $ 1.50 y $ 1.20; paraíso, $ —.— y 0.60. Matinée infantil, a las 17, dedicada a los pibes porteños; una reparto de chocolatines por el maniño Max y los tonys, paseo por la pista a los niños en el elefante y los ponys. Noche, gran función a las 21.30. — (Buen consumo cirrenes).

### CINES

ASTRAL. — El maravilloso palacio del cine. — Corrientes 1641.

U. T. Mayo 7642. — La más perfecta ventilación, 3 notables orquestas. Gran éxito del dúo cómico Buonavoglia y Jack, todos los días, a las 15.30 y 22.30. Hoy, a las 15.30, la película de gran actualidad Los Tarantines, con Rodolfo Valentino, salvo Gran Hotel, la más artística en interpretación y escenarios, que se haya exhibido hasta la fecha. — Mañana, 26, estreno: El hijo de la calle, por Johnny Walker; 18.30 y 22.30, estreno superespecial: Por su amor y su rey, por Antonio Moreno; 20 y 22.30: Buenos Aires de noche.

BUOU. — Pueyrredón 965. U. T. Alvear 1745. — Los amores de la Pompadour: El milagro; El batacazo de Mojarejo; La muchacha del varietés; Mi mujer se divorcia. (Prog. discreto).

CALLAO THEATRE. — Callao 27. — La sinfonía Seguro contra el amor; alma de carreras; la bailarina del sistema; Por su amor y su rey; Cabello de oro; Cenicienta del Oeste; La alegría del callejón. — (Prog. malo).

CINE CATALUSA. — Corrientes 2046. U. T. (47) Cuyo 0662. — Hoy: La batalla de los sexos; Sombra siniestra; Con bombas y cohetes; Promesa del Oeste; El caballo del diablo. — (Programa bueno).

CINE ALVEAR. — Esmeralda 229. U. T. 1522, Libertad. — Cuando cae el telón: Alma de carreras; La gran decepción; ¡Oh, qué noche!; — (Programa regular).

CINE PARIS. — Suipacha 153, U. T. 0752. Libertad. — Arbol de Navidad. Hoy, matinée especial dedicada a los niños, con reparto de juguetes. Desde las 15.30 hasta las 18.30 se pasarán preciosas cintas cómicas, y como broche final, Perfido hará reir a los niños con sus ocurrencias. A las 15.30, sección especial: Alma de carreras, por Mary Carr. A las 21: El undécimo, por Monty Banke, a las 22: Si te volvieras madre, por María Melchor, a las 23: Alma de carreras y la encantita, bilagrafo Amat.

CAPITOL THEATRE. — Santa Fe 1846. — Pagá se fué de casa; La atracción del Oeste; La alegría del callejón. — (Prog. malo).

ELECTRIC PALACE. — Lavalle 836. U. T. (35) Libertad 1846. La testiga que hundió fama; Un gran error judicial; La nieta del Zorro; Por su amor y su rey; El envanecido; — (Programa de buenas).

EMPIRE THEATRE. — Corrientes 1343. — Hoy: Bicena (el hombre que se burla de la muerte); La bailarina del sistema; Conquistadores. — (Programa pobre).

FENIX. — Rivadavia 7082. U. T. Flores 3573; 67, Floresta 0555 Tarde: Los enredos de don Juan; Propósitos criminales; Hijos del divorcio. — (Programa bueno).

GAUMONT THEATRE. — Rivadavia 1625. — Loco de atar; Cuando cae el telón. — (Programa malo).

GLORIA. — Avda. de Mayo 1225. Un muchacho que premete; Un loco de atar; Cuando cae el telón. (Programa sin importancia).

GRAN CINE FLORIDA. — Florida 371. — El envanecido; Por su amor y su rey; Hadji Ali; Tres padres para un hijo. — (Programa muy pobre).

GRAN CINE LOS ANDES. — Boedo 1742. — Hoy: Mi mujer; ¡Madre mía!; Pasión del trópico; Los dados amantes. Arriba el telón. — (Prog. pasable).

GENERAL BELGRANO. — Cabildo 2185. — Cuando cae el telón; Conquistadores; El telón cae. — (Programa flojísimo).

HINDU PALACE. — Lavalle 842 U. T. 1154, Lib. — Cuando cae el telón; Un refrigeración. Techo abierto (600 mts.). Exito de las orquestas típica Aleta y Super Jazz Tantuni y del chansonnier Carlos Dante, — Hoy: Cuando cae el telón; Reina de Polo Negri; La muchacha del varietés; Gaby Oswalda; Soldados de plomo, por Conrad Nagel; Mechita, por Magde Bellamy. — (Programa bueno).

MIGNON PALACE. — Juramento 2423. — Debuto de Libertad Lamarque. Un loco de atar; La pesada de los marez; Sobre Hevido, mundo. — (Programa bueno).

PARAMOUNT. — Lavalle 842. U. T. (35) 0859. Libertad. — Hoy: Donde el Norte empieza: La nieta del Zorro: El hijo de la calle; por su amor y su rey; Debuto del Trío Gedeón. — (Programa divertido).

PETIT SPLENDID. — Libertad 976. Conquistadores del llano; Bleta llanera; El envanecido. Del billete. — (Programa pobre).

PALACE THEATRE. — Corrientes 547. U. T. (35) 0859. Retiro. — Conquistadores del llano; Rayito de sol; Por un puñalada del billete. — (Prog. regular).

PRINCESA. — Rivadavia 466. U. T. Libertad 1113. — A mí no me la pega; Por su amor y su rey; El hijo de la calle. — (Prog. pasable).

REAL CINE — Esmeralda 452. U. T. 4, Retiro 1890. — La nieta del Zorro; El quinto sinestro de Kimberley; El quinto sinestro; La muchacha del varietés; La prueba decepción; Cuando cae el telón. — (Programa bueno).

SUIPACHA PALACE. — Lavalle 522, — ¡Vaya un desfile!; La nieta del Zorro; Por su amor y su rey; El envanecido. — (Programa mediocre).

STANDARD. — Corrientes 2067. — La nieta del Zorro; Los atentados de la mujer; La muchacha del varietés; Gaby Oswalda; Soldados de plomo; El quinto sinestro. — (Prog. flojo).

SAN MARTIN. — Rivadavia 7056. — La nieta del Zorro; El nuevo presidente; Así es tu vicio. — (Programa de barrio).

THE AMERICAN PALACE. — Córdoba y Callao. U. T. (41) 0494. — ¡Qué vinimera del cco; El hijo de la calle; La gran decepción; Loco de atar. — (Prog. bueno).

## PROGRAMAS DE TEATROS Y CINEMATOGRAFOS

CRITICA ha devuelto los palcos que tenía asignados en todos los teatros y cines de Buenos Aires. Cree, así, sentar un precedente necesario en el periodismo argentino, para afirmar la independencia de sus juicios sobre los espectáculos públicos

### TEATROS

APOLO. — Corrientes 1266. U. T. (41) Mayo 2328. — Compañía nacional Podestá Blanco. — A las 18.30: La chacra de Don Lorenzo. Platea, $ 1.— A las 21.30: La Primera de escándalo y La chacra de Don Lorenzo (Buenos). En ambas obras va intercalado un sainete complementaria. — Platea, $ 2.—

AVENIDA. — Empresa Díaz-Arguello. — Compañía española de alta comedia: Lola Membrives. — A las 17.30: Rosas de otoño. A las 21.30: Señora Ama. — Platea, $ 3.—

ATENEO. — Temporada de arte dramático, dirigida por Pelco Prestena. — A las 18 y 21.15: Pétalos que el viento lleva (Bueno). — Platea, $ 2.50.

BUENOS AIRES. — Compañía argentina: Enrique Muiño. — A las 18.15 y 21: La otra sombra (Regular). A las 21: ¡Qué lindo es estar mitido! A las 22: La cosa es no trabajar. — Platea, $ 1.—

BOEDO. — Compañía nacional: V. Sabatto. — A las 17 y 21: Las entrañas del lobo. A las 18 y 22: La vida es una ensilonga. A las 20: Corazones partidos. (Reflejos del centro).

BA-TA-CLAN. — Compañía de revistas (no aptas para señoritas), D. Garrigo. — A las 18 y 22: Mesa D. ponga. A las 21: Aquí lo crasfamos todo. A las 23: Cómo debuda el calor. — (Género crudo). Platea, $ 1.—

COMEDIA. — Compañía de comedias y obras poéticas de Francisco Villaespesa. — A las 18: Lo muerto muere. Platea, $ 1.80. A las 21.15: La praviana. Platea, $ 1.— A las 23.15: Cancionera.

COMICO. — Corrientes 1260. U. T. (35) Mayo 6817. — Compañía de Pepe Iglesias (Pepinito Alton). — A las 18.30, 21.30 y 23.30: Aquí nos ríemos de todo (Regular). A las 22.30: Verdaderos en bañadera. — Platea, $ 1.—

FLORIDA. — Galería Güemes — Compañía de revistas: Bourel-Bellini. Espectáculos no aptos para señoritas y menores. — A las 18.30, 21.15 y 23.15: Toda demuda. A las 17.15 y 22.15: El arte al desnudo. — (Género poco edificante). Platea, $ 1.50.

FENIX. — Rivadavia 7202. U. T. 65 (5 líneas) 8317; 47 Floresta 8555. Compañía Rivera-De Rissa. — A las 17.15: Noche de espanto. A las 18.30: Hablo el corazón. A las 21.30: Todo un hombre.

MAIPO. — Esmeralda 448. — Compañía nacional de vaudevilles. Julio Sanjuán. — A las 18.30, 21.30 y 23.30: Las travesuras de Claudina. A las 22.30: No me engañes, marido (no aptas para señoritas). Platea, $ 1.20 por sección.

MATO. — Compañía de zarzuela Palmado. — A las 17.15 y 22.15: El príncipe sin par. A las 18.30 y 23.30: La canción capadola. A las 21: De España al cielo. — Platea, $ 1.— por sección.

NACIONAL. — Corrientes 920. — Compañía nacional de sainetes, comedias y dramas. Director-empresario: D. Carcavallo. — A las 18.15 y 22.15: La otra noche en los Corrales. A las 21: Pata de palo. A las 22.15: La muchacha de Mont-martre (Bueno). — Platea, $ 1.20 por sección.

NUEVO. — A las 17.30 y 23.30: El instante del pecado (Film realista). A las 19.30 y 22.30: La cacería y la mujer (Film científico). A las 21.30: Cómicas. — Platea, $ 1.—

PRINCIPE. — Cabildo y 3251. U. T. 6027. — Compañía Acchiardi-Zama-Cainelli. — A las 18.30 y 22.15: La niña de la moda. A las 17.15 y 22.15: ¡Mentiroso! A las 21.15: No hay tatarde. — (Género poco edificante).

PUEYRREDON. — U. T. 0786 (46). Comp. argentina. Pupitrías-Sassone. — A las 17.30 y 22.30: Hija de mi raza. A las 18.30 y 23.35: Don Foncinno Peñalosa. A las 21.30: El reo de la familia. — (Obras de éxito).

PORTEÑO. — Compañía argentina de revistas. — A las 18.30, 21.15 y 23.30: El carpa del año (Regular). A las 22.30: La revista de Nochebuena. — Platea, $ 1.50 por sección).

SMART. — Compañía infantil Benjamín Pagano. — A las 18 y 22: Perico y rey de Pulgaria (Bueno) Platea, $ 1.50.

VERANO. — Compañía Carlos Pu-Hido. — A las 18.15: En el verano no hace calor. A las 22.15: Concurso de belleza. A las 15.30 y 21.15: ¡Cuidado con la pintura.

# EL ASNO DE GALILEA

Una vez, en un tiempo lejanísimo, una alegre caravana de niños inteligentes y avisados tuvieron la idea de construir un país, un verdadero país, con casitas y huertas, adonde ellos fueran dueños y patrones de sus antes. Lo construyeron en realidad en un profundo valle circundado de montañas altísimas. El país tenía la iglesia con su campanario y doscientas casitas pequeñitas, pequeñitas, con los corralitos donde se pavonearban las gallinas, los huertos donde crecían las lechugas, los repollos y muchas otras verduras que les eran necesarias. Los niños habían hecho las cosas bien, lo mismo que las habían visto hacer en otros países de este mundo, y pasaban los días felices persiguiendo las mariposas multicolores y descubriendo los nidos de los pájaros. Pero cuando la primavera y el verano terminaron, los niños comenzaron a sentir frío y se refugiaron en sus casitas al lado del fuego, cerraron sus puertas y un gran silencio gravitó sobre el país y en el valle. Pero los niños no se aburrían, sus días transcurrían narrando historias y pensando en los niños de otros países, de donde ellos habían salido para vivir a su modo, libres y solos. Después vino la nieve con blanquecí el valle y la montaña y los niños se alegraron acordándose que, cuando del cielo descienda la nieve, la Navidad se acerca. El buen viejo Noël llegaría también hasta ellos y distribuiría sus acostumbrados y magníficos dones, y entonces harían una gran fiesta, en torno de una hoguera.

Así fue que la víspera, todos los niños se acostaron ligerito en sus lechos pequeñitos y se durmieron en la alegre espera. Pero a la mañana siguiente cuando se despertaron, su desilusión fué grande: el viejo Noël no había pasado y el país



parecía dormido y triste. La carita de los niños se obscureció, y una sombra de melancolía se posesionó de todo el silencioso y blanco valle. Sentados en el borde del camino, los pequeños se interrogaban los unos a los otros, razonaban y discutiendo porqué el viejo no había pasado por allí. ¿Habría perdido el camino? ¿Es que no sabría en qué punto del mundo ellos habían construído su nuevo país? ¿No habría quizá tenido fuerza para salvar la enorme montaña que estaba delante de ellos? ¿No faltaría en su país alguna cosa y el viejo se habría vuelto furioso contra ellos? A todas estas suposiciones los niños no podían responder, y muchos de ellos en aquel día de Navidad, que transcurrió gris y monótono, lloraron largamente, porque los niños no son felices si el buen viejo Noël los abandona.

Volvió la primavera, volvió el verano con sus mariposas y con sus rosales floridos, y entonces los niños parecieron olvidar un poco su dolor. Pero cuando el invierno se acercó nuevamente con sus hielos y con la nieve, su larga espera reconmenzó, y esta vez era punzante y un poco angustiosa.

—¡Este año vendrá! — murmuraban los pequeños arrodillados y con sus manecitas juntas, antes de acostarse en sus blancas camitas.

—Vendrá, porque nosotros somos buenos y lo esperamos aquí, quietecitos en nuestro país, donde hay tanta nieve, la hermosa nieve que le gusta al viejo, y a nosotros también cuando él viene y nos trae con sus dones la hermosa alegría de Navidad.

Así se durmieron y las infinitas campanillas de oro del sueño, pasando de bajo de sus pupilas cerradas, hicieron sonreir levemente a sus bellos labios de coral. Entonces el desconocido sacó delicadamente de sobre el asno gris un rollo de pergamino escrito, y leyó las palabras mágicas y buenas que una mano ignorada y poderosa había escrito para reconfortar y alegrar a los pequeños. El niño como transfigurado leyó:

"Yo vengo de Galilea, y éste es el asno bendito que trae las frutas, los frutos de la tierra consagrada. He atravesado con él los cientos de villorrios de Genazareth, y las sierras de Moab, y la llanura de Canán, y les traigo la voz de los hombres de Palestina y la de las mujeres de Nazareth, en cuya frente, y tras lo sicomoros, María, la madre de Jesús, ha todas las tardes vestida de blanco para sacar agua. Y os traigo, a través del fuerte viento que sopla, el acento de todos aquellos que sufren y que esperan; os traigo el murmullo de las estrechas callejuelas donde el Hombre Divino nació, y el fragor de los aguaceros de Siria, que engruesan los torrentes mugiendo entre las rocas. Camino haciendo, otros vientos y otros fragores, y otros hombres encontré, y ellos unieron sus voces a la de la naturaleza, y yo los he precedido para anunciaros que ellos vendrán entre vosotros; vendrán de todos los países llamados por una única fraternidad, desde Siria, desde Judea, de la India y de la China, de cada ángulo del Mundo... Ellos me siguen y vendrán a vuestro país para traeros lo que falta a fin de que el rito se cumpla y el buen Viejo Noël vuelva entre vosotros. Los hombres y las mujeres vendrán con sus dolores y con sus esperanzas encerradas en el corazón y harán de vuestro pequeño país informe e incompleto, un mundo viviente y real, donde el amor, la alegría y la fatiga se abracen. Vuestro país parece un delicado juguete y este chicho fabricado con vuestras frágiles manecitas, no basta para vuestra alegría: deben venir entre vosotros los hombres, los adultos, aquellos que ya han sufrido y visto, a fin de que sea, símbolo de vida, reunión entre vosotros... "Dejad que los grandes lleguen hasta aquí..."

Así leyó y dijo el niño desaliño y desconocido delante de los pequeños que ya a poco comenzaban a comprender: a través de sus pupilas dilatadas por el estupor entraba una luz clara que iluminaba sus cerebros.

—¿Por qué, pues, no venía Noël?

—¿No han comprendido? Porque faltaban los grandes. ¡Ahora vendrán! ¡vendrán!...

De repente, en torno del desconocido se fué formando una niebla de oro, y a través de aquella niebla el niño que había venido desde lejos entre la nieve, sin cansancio y sin frío, desaparecía.

Mientras tanto, en el valle y en la montaña se veía avanzar y descender una multitud desigual y lenta. Hombres y mujeres y niños, con sus ovejas y sus caballos, venían milagrosamente, y descendían la falda de la montaña saludando y cantando el Hosanna; el valle nevado repetía el eco de miles de voces que se perdían en el Cielo, blanco tumbre. Pero los niños ya no esperaban nada y cuando cerraron la puerta para no dejar entrar en sus casitas el viento helado, tuvieron la impresión angustiosa de sepultarse debajo de su vana espera.

Pero una mañan, pocos días antes de las fiestas de Navidad, echando una mirada afuera por sus ventanitas, los niños descubrieron a alguien que venía desde lejos, en el límite del valle. Llenos de curiosidad salieron todos de sus casitas, y apretándose los unos contra los otros veían con mirada inquieta y ansiosa, acercarse aquella figura. Y por último pudieron distinguirla: Un niño descalzo y casi desnudo llevaba por la brida un asnito gris, y el niño semidesnudo se acercaba sonriendo y el asno lo seguía con su acostumbrada docilidad.

Cuando el pequeño desconocido estuvo cerca de los pequeños, mudos por la sorpresa, dejó caer a tierra la brida y con gesto cortés y dulce tono pidió hospitalidad. Había en su aspecto algo de grave y de solemne, y los niños intimidados lo hicieron entrar en una de sus casitas, dejando el asno a la puerta.

Afuera cala incesante la nieve y el niño que estaba casi desnudo, sin embargo no tenía frío, y no estaba cansado, si bien venía desde lejos, y había viajado tantos meses sin detenerse jamás. Y ni siquiera el asno parecía cansado ni tenía hambre. Los niños miraban estupefactos al asno y al pequeño, al cual preguntaron por fin qué era lo que deseaba.

Entonces el desconocido sacó delicadamente de sobre el asno gris un rollo de pergamino escrito, y leyó las palabras mágicas y buenas que una mano ignorada y poderosa había escrito para reconfortar y alegrar a los pequeños. El niño como transfigurado leyó:

"Yo vengo de Galilea, y éste es el asno bendito que trae las frutas, los frutos de la tierra consagrada. He atravesado con él los cientos de villorrios de Genazareth, y las sierras de Moab, y la llanura de Canán, y les traigo la voz de los hombres de Palestina y la de las mujeres de Nazareth, en cuya frente, y tras lo sicomoros, María, la madre de Jesús, ha todas las tardes vestida de blanco para sacar agua. Y os traigo, a través del fuerte viento que sopla, el acento de todos aquellos que sufren y que esperan; os traigo el murmullo de las estrechas callejuelas donde el Hombre Divino nació, y el fragor de los aguaceros de Siria, que engruesan los torrentes mugiendo entre las rocas. Camino haciendo, otros vientos y otros fragores, y otros hombres encontré, y ellos unieron sus voces a la de la naturaleza, y yo los he precedido para anunciaros que ellos vendrán entre vosotros; vendrán de todos los países llamados por una única fraternidad, desde Siria, desde Judea, de la India y de la China, de cada ángulo del Mundo... Ellos me siguen y vendrán a vuestro país para traeros lo que falta a fin de que el rito se cumpla y el buen Viejo Noël vuelva entre vosotros. Los hombres y las mujeres vendrán con sus dolores y con sus esperanzas encerradas en el corazón y harán de vuestro pequeño país informe e incompleto, un mundo viviente y real, donde el amor, la alegría y la fatiga se abracen. Vuestro país parece un delicado juguete y este chicho fabricado con vuestras frágiles manecitas, no basta para vuestra alegría: deben venir entre vosotros los hombres, los adultos, aquellos que ya han sufrido y visto, a fin de que sea, símbolo de vida, reunión entre vosotros... "Dejad que los grandes lleguen hasta aquí..."

Así leyó y dijo el niño desaliño y desconocido delante de los pequeños que ya a poco comenzaban a comprender: a través de sus pupilas dilatadas por el estupor entraba una luz clara que iluminaba sus cerebros.

—¿Por qué, pues, no venía Noël?

—¿No han comprendido? Porque faltaban los grandes. ¡Ahora vendrán! ¡vendrán!...

De repente, en torno del desconocido se fué formando una niebla de oro, y a través de aquella niebla el niño que había venido desde lejos entre la nieve, sin cansancio y sin frío, desaparecía.

Mientras tanto, en el valle y en la montaña se veía avanzar y descender una multitud desigual y lenta. Hombres y mujeres y niños, con sus ovejas y sus caballos, venían milagrosamente, y descendían la falda de la montaña saludando y cantando el Hosanna; el valle nevado repetía el eco de miles de voces que se perdían en el Cielo, blanco tumbre. Pero los niños ya no esperaban nada y cuando cerraron la puerta para no dejar entrar en sus casitas el viento helado, tuvieron la impresión angustiosa de sepultarse debajo de su vana espera.

Pero una mañan, pocos días antes de las fiestas de Navidad, echando una mirada afuera por sus ventanitas, los niños descubrieron a alguien que venía desde lejos, en el límite del valle. Llenos de curiosidad salieron todos de sus casitas, y apretándose los unos contra los otros veían con mirada inquieta y ansiosa, acercarse aquella figura. Y por último pudieron distinguirla: Un niño descalzo y casi desnudo llevaba por la brida un asnito gris, y el niño semidesnudo se acercaba sonriendo y el asno lo seguía con su acostumbrada docilidad.

Cuando el pequeño desconocido estuvo cerca de los pequeños, mudos por la sorpresa, dejó caer a tierra la brida y con gesto cortés y dulce tono pidió hospitalidad. Había en su aspecto algo de grave y de solemne, y los niños intimidados lo

# LA NAVIDAD EN EL AFRICA CENTRAL



En aquellos lejanos países, también se festeja la Navidad a su modo... pues como verán, pequeños lectorcitos, los pobres negros son mucho menos exigentes con sus papás que cualquiera de vosotros...

# Mortal Secreto

En los alrededores de Colonia se encuentra una Villa, de nombre Solingen, célebre por sus aceros, sus cuchillerías y sus fábricas de armas blancas.

Esa prosperidad, comienza, se dice, desde fin del Siglo XVI y la leyenda nos transmite su asombroso origen. Qué habrá de admirar más, ¿la constancia y cautivante, exhalado desde una época desaparecida.

En el Siglo XVI las hojas de Damasco eran universalmente reputadas por su temple: no se conocía entonces todavía en Solingen el arte de forjarlas: sin embargo los buenos armeros se esforzaban por imitar a los del oriente, sin éxito por otra parte



tancia con la cual la historia se ha perpetuado gracias al maravilloso invento hallado por Gutenberg o la imaginación humana que se complace en embellecer y volver sobrenaturales los menores progresos debidos a la industria y a los espíritus humanos?

Hay tantos casos en que la verdad raya en prodigio, que podemos muy bien acordarnos con placer de los debidos a la tradición que mezclan lo sobrenatural a las cosas más naturales. De aquí la historia de las hojas de Solingen que nos llega a través de los siglos, mezclada a un perfume ex-

Entre ellos se encontraba el viejo Conrado, que desde hacía años, pasaba su tiempo persiguiendo esa quimera. Su dinero se había gastado a pura pérdida y los días pasaban, y él terminaba de hacer un nuevo ensayo tan infructuoso como los otros, cuando cansado dejó su taller, y fuése a su casa en busca de su hija. Esta que se llamaba Elvrige, no sospechaba la causa del disgusto que tenía su padre; ese desaliento que lo torturaba constantemente, esa sombra de tristeza afiebrados y curvaba implacablemente su alta talla.

El viejecito respondía apenas a sus palabras afectuosas y no se dignaba acoger con una sonrisa o mimos las múltiples tentativas de su hija para distraerlo. El padre era generalmente tan goloso y cómilón, prestando tan atención a los preparativos de la comida, de modo que la ausencia de esas sorpresas que ésta había acumulado no podía hacerle la menor agradable. Se estaba en las vísperas de Navidad:

—Papá, dijo Elvrige, ni tú ni yo debes de trabajar hoy; ademas somos lo suficientemente ricos para que tú ceses en tu labor encarnizante.

El maestro armero suspiró hondamente, sacudió afectivamente algunos bocados, levantó los ojos hacia una hoja de acero finamente trabajada que estaba suspendida al muro y ratió en silencio.

La pobre niña creía a su padre enfermo, y pensaba tristemente que el momento no era en absoluto favorable para confiarle un gran secreto que la apenaba. Ella amaba profundamente a un compañero del maestro, de nombre Carlos, muchacho activo y valiente. El era pobre; Conrado rehusaba su consentimiento a la boda de su hija considerabala como su dicha.

Algunos días más tarde, Carlos fué a visitar a Edvige y le dijo:

—He visto a vuestro padre y le he confiado mientras tan quejosamente, y el bien se sufre sombrío y misterioso no me dice nada que me alente, no he podido callarme más tiempo, contando con que la amistad que él me testimonia haría que no acogiese bien. Vos no podéis asilarse en la duda, os dicho. Os corresponderme, fuí y bajó una hoja de acero que estaba en el suelo, me mostró silenciosamente esa obra maestra, y profirió palabras que siento aun vibrar dentro de mí mismo: tenía una voz extraña mientras me miraba fijamente y como con desafío.

—Cuando sepáis forjar una lámina parecida, tendréis la mano de mi hija.

Diciendo esto arrancó con un golpe de su maldita espada, un enorme clavo que estaba allí y continuó fríamente: Ved a ver cómo hacen los orientales, id a Damasco y aprended de una vez lo que yo busco inútilmente desde hace muchos años. Nada me hará cambiar de manera de pensar; he llegado a no poder dormir mientras que en un mismo espiandemiento veo constantemente a esta espada refulgir. Id, mi afecto os acompañará.

Edvige comprendió entonces por qué Conrado parecía soñar continuamente y el gran dolor (de extremo. Y al partir a aquel que le era más querido después de su padre no podía soportar esta idea sin temblar, sobre todo porque el Oriente era entonces devastado por las guerras de los infieles.

—Sin embargo, dijo á joven, es necesario que yo parta, y tu dolor no me perturba la imaginad de tu cariño, me dará la energía necesaria.

Volverá dentro de un año o bien no me verás nunca jamás.

Habiendo dicho estas palabras orgullosamente, Carlos salió en seguida, y a la mañana siguiente partió. Algunos días más tarde, afrayesado un beague, cuando se perdió, y, tratando de encontrar su camino, llegó delante de una cabaña aislada.

Tenía la intención de preguntar las señas necesarias para continuar su viaje, cuando apercibió, por una estrecha ventana, un espectáculo que lo heló de estupor. Un hombre estaba sentado cerca de una hoguera resplandeciente; un gran caldero estaba sobre el fuego, y, por encima de él, volaban curiosas llamitas azuladas. A su respiandor Carlos distinguió la extraña figura de la ventana. Era un esclavo envuelto en una gran manta púrpura. A tenía sus ojos fijos sobre el caldero. El viajero, inquieto, bruscamente dio la cantinela su búsqueda, cuando de pronto, franqueó la puerta de la humilde cabaña.

El enigmático viejo, fijando en él una mirada investigadora, le preguntó con una voz de ultratumba: "¿Qué queréis?" mientras se se envolvía más estrechamente aún en su amplia túnica. Carlos narró en pocas palabras su proyecto. Una risa infernal siguió a sus palabras, acompañadas por las crepitaciones del líquido que hervía en el enigmático. Un calor inaguantable reinaba en la pieza. Por último, el mal genio gritó:

—Lo que tú buscas, yo lo sé; te doy de plazo de 15 haces una promesa solemne. Si no lo aceptas te iré a Dusseldorf, Solingen y Elberfeld y no cesaré de llorar desde ahora. Si consientes, yo te doy siete años para pasar de la vida a partir del día en que utilices mi secreto.

Carlos pensó en lo que lo esperaba, y tembloroso, aceptó. Entonces un pergamino que tenía unos signos cabalísticos, y en seguida recibió un sobre cerrado. En cuanto lo tuvo en la mano, vió desaparecer bruscamente a la cabaña y su interlocutor, y se encontró extendido bajo un árbol, teniendo entre sus dedos crispados un pliego extraño, adonde figuraba un sello negro, sobre el cual vió dibujaba una lengua de fuego y una daga.

Carlos se acordaba, sin embargo, hasta de los menores detalles; no cesó de pensar en el viejo diabólico, y se puso a errar sin rumbo por el bosque. A la otra mañana unos pajanos lo encontraron medio muerto de fatiga, lo reconfortaron y lo pusieron en camino a Solingen.

El maestro Conrado se sorprendió al verle, cuando lo creía bien lejos. Carlos le contó su aventura y le entregó el sobre.

El armero reflexionó largamente; después se echó a reir, y declaró.

—Depositaremos este papel en un armario; de esta manera podremos mis nietos podrán utilizar el secreto sin ningún peligro. Ve a encontrar a Edvige y casarás con ella, te lo tienes bien merecido por tu loca temeridad.

Carlos se casó poco tiempo después, y se hizo cargo de la casa Conrado, que no cesó de prosperar. Tuvo hijos; después los años corrieron; el maestro durmió su último sueño; y después le tocó el turno a Carlos y a su mujer. El hijo de los desaparecidos sucontró, como lo prevenía, el sobre misterioso. lo abrió, y leyó efectivamente expuesto el arte de templar las espadas parecidas

# EL BESO DE DOS GOLOSOS

(Historieta muda)




# Los Pájaros Azules

(Cuento de Noche Buena)

Una bandada de pájaros de rizada y blanca pechuga y azulinas alas se cierna sobre el poblado. ¡No le tires cazadores! ¡Son los benéficos, los inteligentísimos mensajeros de la ilusión!

Inesperados al frío, volando envueltos en finos copos de nieve, marchan en busca de los humildes, de los desgraciados, que a todas horas piensan en ellos.

Es el 24 de diciembre, en que la iglesia Católica conmemora el nacimiento del hijo de Dios.

Risas y cantares, pregoneros de la alegría, se escuchan por doquier. El estruendo de cientos de tambores y otros instrumentos ruidosos confunden formando un concierto que escuchado en otro día cualquiera, alcanzaría nuestros nervios y que en la Nochebuena nos colma de regocijo. Pero no en todas las casas se produce el mismo ruido. No celebran todas las familias la magna conmemoración con igual entusiasmo.

En las afueras de la ciudad, en una casita de toda otra vivienda, casita que bien podríamos llamar choza, para designarla con el nombre más apropiado, habitan una anciana llamada Tomasa y un nieto huérfano de padre y madre.

Siete años tenía el angelito y en ellos había sido la generalidad de las gentes habitabase postrado en su cama, amodorrado bajo la influencia de la fiebre.

Los pájaros azules lo han sabido y acuden a visitarlo. Unos cuantos penetran por la ventana entreabierta de la cocina, llegan hasta la cama y revolotean en torno del lecho del enfermito y alguno llega a rozar con sus alas la frente calenturienta de Andresito.

El niño hace un pequeño movimiento y se sonríe. ¿Qué luces son aquéllas? Vistas desde lejos, parecían estrellas, pero ahora que los plandores puede verse un animado conjunto. Para quién es todo esto?—pregunta el niño.

Los señores de la casa le responderán.

—Todo es para tí; te lo regalan tus amiguitos Benjamín y Pepe.

Un rayito de sol, pálido y medroso, penetra en el cuarto y baña con su luz la cara del enfermito.

Andresito mueve un poco sus ojos, dirige sus miradas a la ventana y ve una bandada de pájaros que le saludan con su alegre canto. Quédese mirando como embobado el espacio infinito; descubre la bandada de pájaros azules que pasan y re-



pasan, se acercan y se alejan y allá en la inmensidad del cielo se pierden, bellas imágenes vividas o soñadas, porque su atención a pasa el tiempo.

¡Pájaros azules del ensueño! Divinos pájaros de la ilusión! Volad en busca de los desgraciados, que gimen bajo el peso del infortunio, el abandono o la enfermedad. Alegrad esas horas tan inacabables arrancándoles una felicidad distante. A la cabecera del lecho del enfermo, vosotros sois la salud; al rosar con vuestras bellas alas la frente de los confinados, sois la libertad; al posesionarse del zaberro de los indigentes, sois la riqueza.

No os importe el mobín de disgustos que han de sufrir en el mundo, el encanto de la ficción. Las hicteleis soñar y el ensueño es dicha.



# Aumentan las Probabilidades de Boca Juniors con el Empate de Ayer de San Lorenzo de Almagro

## Sólo San Lorenzo es Capaz de Empatar un Partido Como el Realizado Ayer

*Mientras en cualquier otro equipo hubiera cundido el desánimo ante la situación desventajosa y ya en la mitad del segundo tiempo, en San Lorenzo se produjo la reacción, esa reacción inconcebible y formidable que sólo se advierte en los jugadores que actúan de corazón en un equipo*

### REPITIO SAN LORENZO LA MISMA HAZAÑA DEL MATCH CON HURACAN

La natural expectativa que despertó en la afición el match de ayer entre Independiente y San Lorenzo de Almagro, ya tradicional fisticuffs en la gran cantidad de público que acudió a presenciar el lance, pues, no obstante ser día de labor, se calcula que asistieron más de 15.000 personas.

La situación de San Lorenzo en el campeonato, por una parte así como la marcada rivalidad existente entre ese club y el Independiente, despertaron a los parciales de los dos equipos que fueron a presenciar la brega con un entusiasmo desbordante, esperando la realización de una gran jornada, encontrándose defraudados y llenos de momentos de emoción.

En realidad, el desarrollo de las acciones, no emocionó. Si hubo rachas y gran empeño de las dos partes y mientras pudo admirarse la labor técnica de la línea delantera del equipo "rojo" de vez en toda su amplitud el gran "corazón" que anima al conjunto de San Lorenzo. Se recordó al finalizar la brega de ayer, el partido que Jugara este equipo contra Huracán, en el que correspondió un triunfo al conjunto de más valentía y de más entusiasmo y al cual no pudieron con desvergüenza en el score, le sobró moral para trabajar sin tregua hasta el último instante de la lucha. Y ese fué San Lorenzo.

Así empató el match de ayer que lo tenía perdido y que merecía perderlo. Porque independiente, que no supo aprovechar su dominio de la primera etapa para abultar el score, pudo haber obtenido una sonada victoria de no haber malgastado antes, la mayor parte de sus energías, el equipo "rojo" fué evidentemente superior considerando técnicamente a bien un primer período magnífico, para cesar un tanto en la segunda parte y resultando imponente para contener el empuje extraordinario de su rival.

Después de haber obtenido el segundo tanto Independiente, la lucha adquirió caracteres apasionantes de verdad. Fueron momentos gratísimos para los que gustan del buen deporte, ya que se vió en los jugadores mejor medio y a su eficaz vigilancia se debe que Carrabarry no fuera la figura de siempre. Pérez le siguió en orden de méritos y a éste le siguió Ronzoni, que se mostró incansable.

El ataque rojo dando pruebas de gran entendimiento, llevó numerosos avances, peligrosos todos, y si el score a su favor no fué mucho mayor, sólo a mala suerte y al excepcional desempeño de Orio en la valla visitante debe atribuirse.

El goalkeeper de San Lorenzo estuvo ayer inmejorable mereciendo en varias oportunidades los plácemes de sus rivales. Omar y E. Monti, lo secundaron con acierto, en especial el primero. Pero si un hombre se destacó en la defensa visitante, él fué Monti que se prodigó sin apotaras y con la misma eficacia. Lojambre, que reaparecía muy bien, al igual que Posta, pero, eso sí, en un plano inferior.

Carricaberri bien cuidado, poco pudo hacer. En compensación, L. Acosta, pudo accionar con soltura ya que generalmente se encontró descuidado y es por ello que es más notable su ineficacia. Sarrasqueta, que estuvo acertado como director de la línea, fracasó en los remates. García, elemento de la intermedia, fué el mejor de los forwards dando lugar a que Foresto también se luciera.

Resumiendo, podría decirse que Independiente debió lograr en este período mayor ventaja. La acción empezó a ser peligrosa recién cuando sería injusto destacar nombres, mereció ser más generosamente premiada por el éxito.

### La opinión delos capitanes

Una vez finalizado el match con el resultado ya conocido, nos trasladamos al vestuario de los jugadores con el fin de interrogar a ambos capitanes quienes, sea dicho de paso, se prestaron de inmediato a nuestra solicitud.

—Cómo va esa espiritu!... —preguntamos a Isusi.

—Un poco decaído por la mala suerte.

—Por tan poca cosa... ¿Cuántos vigésimos tenía?...

—No hombre; por la mala suerte que hemos tenido al empatar un partido que ya anticipadamente lo teníamos ganado y con el relajo más imperdonable de la riqueza. Merecimos el triunfo y sólo la mala suerte que nos acompañó durante toda la temporada puede arrebatárnoslo y, asimismo, con mucho trabajo.

—Y qué nos dice de las dos visitas que entraron en su casa sin su consentimiento...?

—Que fueron dos goals bien señalados, pero debe llamar la atención que ellos fueron consecuencia de uno de un corner y el otro de un handy cometido próximo al área penal.

—Cómo le impresionó la actuación de Servando Pérez?...

—Inmejorablemente, estuvo como siempre, correctísimo en todos sus relieves.

### Como una estatua

Estaba el capitán de los "santos" parado sobre la mesa de su correspondiente casilla y envuelto en la salida de baño. Daba la sensación de una estatua.

La presencia de nuestro repórter le hizo recordar una promesa que le hiciera al viernes por la noche y antes de ser interrogado sonrióndose ya le estaba contando su impresión.

—Encantadísimo con el resultado del match. Pero, ahora yo le voy a repertear a Vd. Empiece por contestarme, ¿qué impresión tenía Vd. con respecto a nosotros cuando estábamos perdiendo dos a cero?...

—La suya Monti, la suya, que estaban irremisiblemente perdidos.

—Comprendo que no cabía pensar otra cosa.

—¿Qué le pareció el referee?

El capitán correcalienes en sus fallos. El empate es obra —y esto debo decirlo— de nuestra perseverancia en el juego y, justo es que como premio a ella hayamos obtenido un "parcito" de goals.

—No tiene Ud. otra observación que hacer?...

—Sí; haga resaltar mi agradecimiento al público parcial de Independiente por la corrección actitud que tuvo para con nosotros. La cultura demostrada, es el único triunfo de la jornada que termina de cumplirse.

—Bueno, capitán, agradecido y que se diviertan en nochebuena.

—Para nosotros es solamente regular...

### Lo que fué el segundo período de juego

Se esperaba la reacción de San Lorenzo en el segundo half time y los que así pensaron no se equivocaron. Entraron los "santos" al field decididos a jugarse enteros y alentados por sus parciales de las populares lograron sus propósitos de evitar la derrota que ya se cernía sobre sus colores.

Los primeros minutos de juego de ambos equipos fueron de verdadero asedio para Independiente, y los rechazos de los delanteros "rojos" no encontraron eco en sus puestos en la mayor parte de los casos, a los delanteros, que se habían replegado a la defensa. No tuvo todavía el período las mismas características. El segundo goal de Independiente pareció iniciar el desastre del rival. Pero la batalla no estaba perdida. La entereza de los hombres de San Lorenzo, encabezados por su capitán Luis Monti, el despliegue de energías inconcebibles y el aisla deseperado de reconquistar el terreno perdido, en forma tal que arrancaba el aplauso hasta de los mismos adversarios. Fueron los jugadores de San Lorenzo, en esa parte de la lucha, extraordinarios de verdad. Con dos goals en contra y ante la proximidad del final del encuentro, tuvieron ánimos para rebelarse los esfuerzos para poner toda el alma en sus movimientos y para sobreponerse a la superioridad del adversario. Y lo consiguieron primero disminuir la ventaja que llevaba su adversario y luego igualar posiciones.

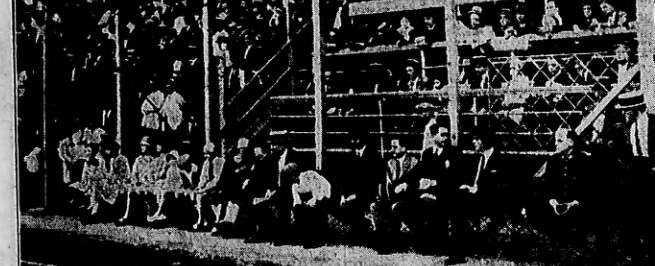
Sólo San Lorenzo es capaz de realizar hazañas de esta índole y por eso se tiene bien merecido el lugar preponderante que ocupa en la tabla de posiciones del actual campeonato.

### Independiente dominó netamente en el primer tiempo

Para los parciales de San Lorenzo que fueron al field de la Crucecita, seguros de ver a sus favoritos arrollar a sus adversarios desde el "vamos", el comienzo del juego fué una rada desilusión. En cambió Independiente, demostrando una cohesión poco común, fué el que predominó en el ataque logrando lógica ventaja que sólo por obra de la casualidad no fué mayor. Isusi defendió la valla con el acierto, la serenidad y la confianza que lógicamente debieron infundirle sus sagueros. Delsoglio y Chiarella con su eficiente actuación. Como de costumbre, Martínez fué el dependiente, y los rechazos de los delsalvo en el primer tiempo.

Pero los primeros minutos de juego algazara de sus parciales.

No repitió Isusi su performance en el primer período. Sin implicar un cargo, justo es consignar que los dos goals que la fueron señalados, no



Un aspecto de la tribuna oficial de Boca Juniors, durante el match de ayer contra Sportivo Palermo

## Fué Costoso el Triunfo del Equipo Boquense

**La defensa de Sp. Palermo, de grandes valores, hizo un partido magnífico, e impidió que los delanteros adversarios actuaran con su acostumbrada eficacia**

En nuestro comentario previo, hablamos dicho que el match que despertaría y haría hacer peligrar el chance. Así ocurrió en efecto. La mayor técnica y eficacia de Boca Juniors fué contrarrestada eficazmente, no por un cuadro temible, sino por una defensa eficaz y tenaz para todo.

En cuanto a Wuesmuller, el excelente zaguero palermitano tuvo ayer una actuación destacada. Un juego seguro y oportuno, constituyó uno de los mayores obstáculos en el que el estrellarán gran parte de las tentativas de los "gatos" locales.

El veterano Castagnola secundó con acierto a su compañero de zaga.



Una curiosa incidencia del match entre Boca Juniors y Sportivo Palermo: Z melzú en el suelo, tiene encima a Tarasconi. Ambos han caído en su intento conseguir la pelota, cosa que logra Weismuller con toda facilidad

### La venta de localidades

Fuera de la expectativa despertada por ser el match que las instalaciones del club Independiente en Avellaneda chicas para contener la enorme cantidad de aficionados que concurrieron a presenciar el encuentro. Así fué como desde temprano las instalaciones que poseen, vieron atestadas de público. Un factor que corroboró las afirmaciones es el hecho de haberse tenido que suspender la venta de localidades mucho tiempo antes de comenzar el encuentro.

En consecuencia, todos los ídolos de las casas vecinas se hallaban completamente colmadas de aficionados que, habiendo llegado tarde al espectáculo, debían retroceder como podían. Fué un negocio magnífico para los propietarios de las casas vecinas, que hicieron su agosto en plena estación veraniega.

### Pérez aplaudido

El correcto árbitro Servando Pérez, que tuvo a su cargo la fiscalización del encuentro, no bien hizo su aparición en el field recibió una prolongada salva de aplausos, los que, indudablemente, se los tiene bien merecidos. Ya que su actuación en el encuentro fué en todo momento sobresaliente.

### Seoane "scorer"

El pesado así como productivo forward de Independiente, realizó ayer un magnífico partido, habiendo señalado en impecable estilo los dos tantos que el score señalaba a favor de su bando. Probó inmejorablemente ves a Orio, el que en todo momento se mostró seguro, habiendo tenido, puede decirse, una tarde magnífica.

### Luis Monti

Al igual que su compañero Orio, Monti, el centre-half internacional, tuvo una actuación descollante en todo el encuentro, pudiendo afirmarse que con su magnífico desempeño fué el que evitó que su conjunto sufriera una derrota segura. Tanto en la defensa como en el ataque, se mostró sobrenatural, al punto de que en ningún momento pareció de Independiente, la lección tributo de estruendosas ovaciones, en mérito a su gran comportamiento.

Indiscutiblemente, puede afirmarse sin temor, que de él dependió el resultado final del match. Fué, sobre todo, el gran animador del equipo en momentos en que iba a cundir el desaliento.

### Maglio no actuó

El inteligente forward internacional que tan brillante comportamiento tuvo en la actual temporada defendiendo los colores de San Lorenzo, no concurrió al encuentro, no habiendo enviado ningún aviso de ninguna índole, por lo que su actitud extrañó extraordinariamente.

### Carri "ha la vié"

Tal como suena. El extraordinario winger derecho internacional Alfredo Carricaberri tuvo ayer una tarde regular, demostraron pese a ello, su talento, pero no supo aprovechar las ocasiones que se le presentaron para hacer peligrar el arco contrario. Así ocurrió en efecto. La mayor técnica y eficacia de Boca Juniors fué contrarrestada eficazmente, no por un cuadro temible, sino por una defensa eficaz y tenaz para todo.

### La defensa palermitana hizo un excelente partido

El hecho de haber vencido por la mínima diferencia, no implica suponer una lucha reñida. En el match de ayer, el equipo boquense superó holgadamente a la defensiva, sobresaliendo en la defensa palermitana, por su tendencia al juego franco. De enmendar este defecto, O'Keef puede hacer mucho bueno, y no le faltan condiciones para destacarse en el desempeño del puesto que ocupa.

### Boca Juniors fué netamente superior

A pesar de la seria resistencia opuesta por su adversario, el equipo boquense demostró, una vez más, la superioridad de sus condiciones técnicas y efectividad de su acción, siendo acreedor a ganar durante la mayor parte del encuentro. Los tiros de fatiga fueron uno de los mejores partidos mantenidos constantemente dentro de la zona peligrosa de los visitantes, y el encomiable actuación no se tradujo en mayores cifras en el score, debió, en gran parte, a la eficaz actuación de la defensa, palermitana que hizo ayer un gran partido

### Bissio en gran forma

Del quinteto local sin quitar méritos a la brillante actuación de los restantes, el jugador citado mereció los más destacados por la inteligencia y eficacia de su juego.

Los dos tantos obtenidos por su bando, débense a dos buenas jugadas de Ifrán, que dió oportunidad a Tarasconi para canvertirlos en ventajas.

Los parciales del equipo local se encatimaron por ello sus aplausos premiando así la brillante actuación del peligroso insider boquense.

### Tarasconi de nuevo scorer

A pesar de la severa vigilancia de que fué objeto por parte de la zaga palermitana, el popular Tarasca fué ayer nuevamente el scorer de su equipo. Está demás decir que sus numerosos admiradores quedaron encantados de su actuación.

### El empate de San Lorezo da mayores probabilidades a Boca Juniors

La jornada de ayer fué de completa satisfacción para los parciales de la Boca. Por razones fáciles de suponer, se esperaba con verdadero espectativa el match que debían mantener los fuertes conjuntos de Independiente y San Lorenzo de Almagro, el probable campeón del actual torneo.

Es indudable que el empate con que finalizó el encuentro disputado entre los equipos citados más arriba, da al cuyen boquense mayores probabilidades para llegar a disputar el título superior, puesto que disminuye en un punto la ventaja de seis que le llevaba San Lorenzo.

Esto y el triunfo obtenido frente a la entusiasta escuadra de Sportivo Palermo, aumentaron el optimismo respecto a una posible clasificación final.

## TRAVESURAS DE PIRUCHITA

*Por Ch. Mac Manus*



HASTA LAS ULTIMAS ESPERANZAS SE DESVANECEN

EN EL DIARIO NO APARECE POR NINGUN LUGAR SU NUMERO DE LOS DOS MILLONES, PERO CONFIA

# crítica

EN EL EXTRACTO OFICIAL Y RESULTA QUE TAMPOCO APARECE.

HASTA LAS ULTIMAS ESPERANZAS SE DESVANECEN

Domingo 25 de Diciembre de 1927 — El Diario de Buenos Aires para toda la República — Teléf. Rivad. 6800

## ¿QUIEN ES QUIEN?

S. E. LUIS E. DUBOIS

El cardenal arzobispo de París, Su Eminencia Luis Ernesto Dubois ha ganado al cielo que le permita celebrar sus bodas de diamantes sacerdotales.

Y los fieles de París preparan mientras tanto grandes fiestas en homenaje a su arzobispo cuando después de todo, como lleva bien sus 77 años, es de temer se pueda esperar que alcance a realizar su aspiración.



El cardenal Dubois, que es virtualmente el jefe del catolicismo francés, nació el 16 de septiembre de 1856, en Saint Calais (Sarthe). Sus padres fueron gente humilde. Y ya se sabe que en Europa son (o eran) muchos los campesinos humildes que desean tener un hijo sacerdote: un poco por piedad religiosa y otro poco porque un hijo cura es una boca menos y mañana una fuente casi segura de recursos.

El joven Dubois hizo sus estudios en Francia y luego en el seminario de Le Mans, cantó su primera misa el 20 de septiembre de 1879. Monseñor de Hasley, obispo de protección, el nuevo sacerdote empezó a vivir la obscura vida del sacerdote rural. Y así fué primero vicario de Brulesi, en Lude, y luego en la Coulière. Tres pueblecillos sin importancia. En 1890, tuvo su primer ascenso, pues se le dió la parroquia de San Benito en Mans. Meses después era designado canónigo honorario y en 1895, vicario general.

El año 1901 era consagrado obispo de la histórica diócesis de Verdún, y ocho años después pasaba a ocupar el arzobispado de Bourges. En año 1916, en plena guerra, se hacía cargo de un arzobispado más importante: el de Rouen, y al mismo tiempo recibía del Papa el capelo cardenalicio (4 de diciembre). El título es cardenal-presbítero de Santa María "in acuiro".

El año 1920 vacó el arzobispado de París, y como en Francia, a raíz de la separación de la Iglesia y del Estado, la Santa Sede goza del beneficio de proveer las sedes episcopales a su albedrío, designó al cardenal Dubois para ocupar ese arzobispado.

Con ello la Santa Sede ha querido premiar la adhesión incondicional del monseñor Dubois, que combatió la tendencia "galicanista", de otros obispos franceses. En el asunto de "L'Action Française" el cardenal Dubois se ha mantenido en sus líneas netamente romanistas.

Monseñor Dubois es caballero del Santo Sepulcro y miembro de la Academia de Santo Tomás de Aquino. Reside en el Palacio Arzobispal: 32, rue Barbet-de-Jouy.

Argentinos que lo han oído predicar no han encontrado en él al orador de nota de que se ha hablado.

## Cuentos de Last Reason

# MALACARA

(Continuación de la edición de ayer)

—No, no me voy, Giga, Lorenza. Yo no he querido a nadie... ¡Y nunca... nadie se ha fijado en mí más que para reírse... Hay días en que me dan ganas de romperme la cabeza... de morirme de una vez... A usté la quiero siempre, antes de casarme, antes de que usté se fuera con el Pibe... Y ahora me da pena de verla abandonada... y además... además... yo la quiero siempre...

—Vayasé, vayasé...

—Hagalé de lástima... no me desprecie, Lorenza...

—¡Pero usté está bebido, Malacara, vayasé... me comprometé!...

—¡Es que yo la quiero pa casarme!...

—No diga eso... está loco, Malacara, ... no hable así...

—Usté también me tiene asco, Lorenza!

—No, no es eso, no, pero...

—Yo sé que soy un desgracido, pero, sigamé... yo la haré feliz, ¡se lo juro! Nadie sabe lo que yo sufro al ver que todos me miran como a un bicho. No importa que usté a mí no me quiera... Yo me haré querer, Lorenza, yo voy a trabajar pa usté... ¡Pa su hijo...

Salían de su boca las palabras con la ruda elocuencia de las cosas que vienen del cuore, y su semblante teñado por la mancha horrible, transfigurábase, de pronto, con vaporosamente feo. Lorenza, pálida, estrujando entre sus dedos el delantal mojado, oía atónita la canción de amor rincera y torpe del hombre temblorosa que le dejaba cosas inauditas en pronto, cortando el silencio en que ambos desanimaban su fatiga y su sorpresa, una voz desde enfrente, les gritó con sarcasmo e ironía:

—Digalé al duro... ¿Pa cuando son los confites?

Malacara se volvió; tenía delante al Pibe Ernesto.

Lo fatal

—¡Así que ahora repartís mondongo, che, basura?

Se la había acercado paso a paso, las manos negligentemente puestas en los bolsillos del pantalón con tranca, sonriendo con la boca hacia un costado en una mueca de indefinible lástima y desprecio. Malacara cerró los puños y espiró.

—¿Qué andás haciendo por estos pagos, desgraciao? ¿Es que buscás clientes pa tus tripas? Hablá, gil, hablá hijo a perro... ¿Querés que te ponga un bife en esa marca e guacho que yevás en la fachata? ¡Guopeá, carancho, no te dejés basurliar así delante de tu fule!

—¡Vayasé Malacara, se lo pido por su madre!

Desde la puerta, Lorenza imploraba con su hijo prendido al delantal.

—¡Su madre, cha? ¡Buena yegua pa madrina!

Malacara, con un ímpetu salvaje se tiró sobre el malevo, pero éste se hizo un lado, y cuando aquél volvió a embestirlo, la hoja fina de la faca relumbró ante sus ojos y fué a escribir una rúbrica sangrienta en su mejilla.

—¡Pibes a dir sin marcar, siendo novioy con guampas! ¿Querés otra, Malacara?

El herido titubeó un segundo, y luego atrajo otra vez la turda en alto, atajando la cabeza. Ernesto, teniendo, esquivaba el abrazo y avanzando el arma, buscaba el rostro con la punta, sin dejar de esculpirle su desprecio.

—Si te retuyo, la regalo l'oreja a la Lorenza... ¿Y un cacho e napia se la damos al cusco de Viqueira...

¡Esa, golaso, no te vengás al humo que te aguijeno la busarda!...

Jugaba con él, cortándole las mangas sin herirlo, pegándole de plano en la cabeza, buscando sólo la cara para marcarlo más. Se habían llevado ya a Lorenza y un grupo numeroso formaba rueda alrededor de los dos hombres.

—Pero la mató, Ernes'o...

—Dejalo, Pibe...

—Esperate que lo vié poner parejo... Un chirlo al otro lao pa que no vaya rengo...

Malacara, chorreando sangre, aprstados los labios, seguía atropellando la vista fija en aquel cuerpo escurridizo que se le escapaba siempre. Una voz gritó:

—¡La sanal...

El Pibe volvió un segundo al rostro, y esto fué bastante. Los brazos de su rival cieron su cuerpo, y tras una breve lucha jadeante, ambos rodaron por el suelo. No hubo tiempo de que nadie interviniera: cuando el uno se hubo tirado de su matalote, y llegaba junto al grupo, Malacara se ponía ya de pie, trabajosamente, babeando en sangre, y tambaleándose acercábase a la puerta tras la cual se oía el llanto de Lorenza:

—Date preso, Malacara.

—Si m'entrego, pero, yo no he matao agente... él se ha ensartado solo...

Entonces es abrió la puerta y Lorenza precipitóse sobre el cuerpo del caído, sollozando, llamándolo con gritos estridentes:

—¡Pibe... mi Pibe querido!...

Malacara agachó la cabeza y tendiendo las manos al agente, dijo torvamente:

—Yevamé de una vez... apúrese... ligero...

LAST REASON.

(Continuará mañana. El próximo episodio se titula "La Locnera", bien conocida en Buenos Aires).



—Si, me entrego, pero yo no lo he matado, agente... él se ha ensartado solo...



—¡Usted también me tiene asco, Lorenza!

## CONVERSANDO CON LOS LECTORES

### CON LAS LECTORAS

**A estudiante de literatura** — Rivadavia — Antonio Pérez (124-1111): que fué secretario de Felipe H y con toda certeza rival del rey en amores, es considerado como el primer escritor español en castellano. Ninguno de los escritores de su época, la época de oro de las letras castellanas, le sobrepasa en claridad, vigor y variedad de estilo. No frase, en la mejor para galantear a una dama o para despertar la vanidad de algún noble protector, ora para aterrorizar a alguien enemigo político, es modelo de corrección y de energía.

**A educacionista** —Capital Federal— Con respecto a la cuestión de cómo debe encarar usted el problema de la educación, le contestaremos que, al ocuparse de las cuestiones abstractas del bien y del mal, usted no alcanza a comprender, o prefiere no verle el cuerpo material que la palabra mala o perversa proyecta en el corazón de ciertos seres, dotados de carácter, cuyo anhelo de personalidad no hace más que forjarse en la rebelión. Debe recapacitar usted, que la tendencia que tiene una niña cuando se le llama tonta o estúpida, es el de creerse más afectuosa de lo que cuando se le dice: ¡Qué inteligente! Si usted se determinara a emplear la palabra lista o estúpida cuando se propone hablar de virtud y de vicio, encontraría que había entrado usted en una senda real, el mágico para la educación moral y que hasta poca falta esa enervante ausencia automática que ahora se llama disciplina.

**A Magalí de Istiarna.** — Brigenas. — (Señor Franch nació en Lieja, el 10 de octubre de 1874 y falleció en Madrid el 9 de noviembre de 1896. Su vida, el otro lado de la medalla, fué todo lo contrario. Pero lo soporté con admirable resignación.

Fué tan discutido como Wagner y fué más acérrimo enemigo fué Saint Saëns.

Sus obras son: Sonata para piano y violín; quinteto en fa menor para piano y cuerdas; sinfonía en re menor y los oratorios: "Las bienaventuranzas" "Redención".

La vida de Franch como la de Beethoven está llena de enseñanzas para la juventud musical.

**A lectora — Junín. (F. C. P.)** — Manuel de Falla nació en Andalucía, es un músico de intensa fantasía y ha escrito obras teatrales a la vez castizas y modernas, entre ellas "La vida breve" estrenada en Niza en gusto balanceado en 1913 y "Amor brujo" en 1915 en España. También ha escrito para piano y canto y últimamente ha estrenado una pequeña sinfonía "El retablo de Maese Pedro". Asimismo es Falla un distinguidísimo crontista musical. En el Conservatorio de Madrid le podrán indicar su actual paradero.

### CON LOS LECTORES

**A morfiado** — Capital. — Para esnar "las setenta" es necesita poseer cuatro cuartas y distinto "palo".

**A un suscriptor de 4a.** Si señor dice son las jugadas.

**A Miguel Lavia. Rojas** — F. C. P. A. Puede usted obtener el folleto ilustrado del gran crucero de turismo por las islas griegas y costas de Asia Menor a 25 días de navegación, solicitándolo directamente a la agencia del Cap Polonio, Florida 439.

**A F. Tolas** — Villaguay (E. R.) — El Taller de Talares, que funcionaba en el Jardín Zoológico, estaba a cargo del director del Jardín Zoológico de la Capital Federal. A la secretaría de esa institución, Plaza Italia, puede usted dirigirse en procura de los datos que usted nos solicita.

**A S. García — Punta Alta.** — A los habitantes de la provincia de Santa Fe nunca se les llama indistintamente santafesinos, salvaneses ni de ningún otro modo.

Las cosas para adecesar pecado que se hace batiendo vemas de huevo con arroz, vinagre, sal y a veces mostaza se conoce por el nombre francés de mayonesa. Venable que, a todas luces, deriva de la ciudad de Mahón o Puerto-Mahon, villa fortificada y capital de las Islas de Minorca. El duque de Richelieu se apoderó de ella en 1756.

**A Provinciano** — Capital. — En la Escuela Industrial de la Nación, acaso haya cursos de lo que usted nos solicita datos. Además, la asociación llamada del Divino Hostia (Parque Centenario) tiene cursos sobre todas las materias y consultará los artes domésticas de la ornamentación del hogar.

USE MEDIAS COLOR CARMIN



Las medias de seda, de color carmín son más vistosas que las piernas desnudas de la actriz de cine Audrey Ferris.

**Ar S.** — Wilde.—Una persona casada en la Argentina, divorciada en Montevideo y que ha contraído nuevas nupcias bajo el amparo de las leyes uruguayas es considerada una persona casada con la primera esposa en territorio argentino, pues mientras no se modifique la legislación vigente, el vínculo matrimonial es aquí indisoluble, mientras no fallezcan uno de los cónyuges.

**A Contagiado** — Castilla. — La enfermedad a que se refiere usted alude en su carta es curable en su primer período, si ella es acudida de inmediato. Debe usted concurrir sin pérdida de tiempo a un dispensario público, donde se atienden esa clase de padecimientos, o mejor aún, consultar con algún facultativo a ese respecto.

**A Domingo Albert — Arellaneda.** — Nos está vedado decirle a usted cuál es el mejor método para el fácil y rápido desarrollo de la cultura física; pero le aconsejamos que se dirija personalmente a las que poseen usted dirigiendo a la calle Perú esquina Corrientes, frente al de Ejercicios físicos de la Y. M. C. A., Club del Progreso, que posee un amplio campo de deportes en Villa Ballester, Club Atlético de S. Isidro, Tennis Club Argentino y desde luego los clubs de remo y deportes náuticos sitos en Tigre.

**A Provinciano** — Capital. — En la Escuela Industrial de la Nación, acaso haya cursos de lo que usted nos solicita datos. Además, la asociación llamada del Divino Hostia (Parque Centenario) tiene cursos sobre todas las materias y consultará los artes domésticas de la ornamentación del hogar.


# El mejor regalo



VICTROLA I-1

Apertura especial para ser usada en habitaciones pequeñas. Gabinete acabado en color caoba. Dimensiones: Alto 18.5, ancho 37 y 31 de fondo. Mínimum Existen. . . . . $ 60.—



VICTROLA ORTOFONICA 4-1

Adaptada de tipo cámara de sonido inglés. Gabinete acabado en color caoba. Dimensiones: Alto 93 cms., ancho 44.5 y fondo 51.5. Puertas con llave y cerrojo. Completa con 6 discos surtidos. Capacidad para 40 discos. Precio . . . . . $ 360.—



VICTROLA ORTOFONICA 8-30 (Credenza)

La VICTROLA ORTOFONICA es un alto perfeccionamiento. Gabinete en nogal o caoba encerado, con frentezuelas estilo Renaissance Italiano. Dimensiones: Alto 101.5 ctms., ancho 79.5 y 56 de fondo. Plata giratoria con freno automático. Capacidad 30 discos. Fonógrafo con motor a resorte: marcha 70 minutos. Precio . $ 1.125.—

## NOVEDADES DEL MES DE ENERO 1928

### Orquestas

79958 El Pillete. — Tango. J. de Caro y su Orquesta.
79958 Cain. — Vals. J. de Caro y su Orquesta.
79925 Mala Junta. — Tango. J. de Caro y su Orquesta.
79925 Flores Negras. — Tango. J. de Caro y su Orquesta.
79942 Tyrolesa. — Tango. Orq. Típica Victor.
79942 Che pagliera, el. — Tango. Orq. Típica Victor.
79857 Alma que llora. — Tango. A. Ferrazano y su Orq.
79857 Mi Buenos Aires querido. — A. Ferrazano y su Orq.
79916 Viraste de Carmen. — Vals. J. Gudo y su Orq.
79916 Sol de Sevilla. — Paso doble. Un Cuido y su Orq.
79931 Mister Gallete. — Fox Trot. C. Carabelli y su Orquesta.
79931 Vizcaya del Carmen. — Pasodoble. A. Carabelli y su Orquesta.

### Cantados

79907 Telaraña. — Tango. Agustín Magaldi.
79907 Canción de Primavera. — Vals. Magaldi y Noda.
79935 Ya cesó el gallo. — Tango. Agustín Magaldi.
79935 Sóplicas. — Vals. Magaldi y Noda.
79936 Te vi y te amé. — Vals. Libertad Lamarque.
79930 No te olvides. — Tango. Libertad Lamarque.
79938 Gigolo. — Tango. Rosita Quiroga.



VICTROLA PORTATIL I-5

Elegante valija de mano acabada en negro, con adornos dorados. Dimensiones: Alto 19 1/2 ctms., ancho 36 1/2 y fondo 26. Manija de cuero flexible. Capacidad para 6 discos excéntricos o el plato giratorio cuando la tapa está cerrada. Pesa solamente 8 kilos. Entrada con la nueva manivela Victor No. 4, perfeccionada. precio . . . $ 70.—



VICTROLA PORTATIL DE LUJO I-50

Apariencia de un elegante secretario finamente terminado en cuero. Dimensiones: Alto 37 ctms., ancho 33 y 43 ctms. de fondo. Capacidad para 12 discos; cuenta además con compartimientos especiales para accesorios. Pesa solamente 20 kilos. Entrada con la nueva manivela Victor No. 4, perfeccionada. precio. $ 135.—



VICTROLA PORTATIL I-3

Cómoda valija de mano recubierta de un material muy fuerte y atractivo, con cierres dorados. Dimensiones: Alto 32 ctms., ancho 33 y 43 ctms. de fondo. Capacidad para 10 discos excéntricos o el plato giratorio cuando la tapa está cerrada. Pesa solamente 18 kilos. Entrada con la nueva manivela Victor No. 4, perfeccionada. precio . $ 95.—

EN NUESTRA SECCION MUSICA HAY UNA VICTROLA PARA CADA HOGAR

SURTIDO DESDE $ 60.- HASTA $ 3.900.-

Solicite un Crédito a Pagar en Diez Mensualidades.

A. De Micheli y Cía.

AVENIDA DE MAYO 1001



VICTROLA I-5

Apariencia semi-artística. Para discos. Descripción: Gabinete acabado en color caoba. Gabinete acabado en cuadro exclusivo, con tiras de nogal y adornos dorados. Dimensiones: Alto 31.4 ctms., ancho 43.5 y fondo 37. Motor con capital y manivela Victor. Capacidad para 10 discos excéntricos o el plato giratorio. Pesa 14 kilos. Entrada con la nueva manivela Victor No. 4, perfeccionada. precio . . . . . $ 180.—



VICTROLA I-50

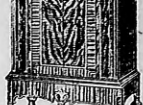
Bonita sobremesa confeccionada con fino de nogal. Gabinete terminado en cuadro exclusivo, con tiras de nogal y adornos dorados. Dimensiones: Alto 37 ctms., ancho 43 y 47 de fondo. Motor con capital y manivela Victor. Capacidad para 10 discos excéntricos o el plato giratorio. Pesa 20 kilos. precio . . . . . $ 265.—

## NOVEDADES DEL MES DE ENERO 1928

79928 Por un cariño. — Tango. Rosita Quiroga.
79924 Viola Loca. — Tango. Rosita Quiroga.
79928 El pescao. — Tango. Rosita Quiroga.
79914 Vieja Amiga. — Tango. Agustín Irusta.
79914 No olvidemos. — Tonada. Irusta - Fugazot.

### Fox Trots

79777 Un gatito en el piano. — Fox Trot. Orq. Sex Conover.
79777 Dedos revigiscenos. — Fox Trot. Orq. Charles Dornberger.
79823 Una carrita de amor. — Orq. Charles Dornberger.
79819 Es cuando uno me entera. — Fox Trot. Orq. Nat. Shilkret.
79819 Y qué hacemos hoy. — Fox Trot. Orq. Nat. Shilkret.
79453 Dónde está ese Arco Iris. — Fox Trot. George Olsen y su Orq.
79453 Cielos azules. — Fox Trot George Olsen y su Orq.
79693 Tengo algo que decirte. — Fox Trot. Nat. Shilkret y su Orq.
79487 Alto sériante. — Fox Trot. Nat. Shilkret y su Orquesta.
79437 Como el mar entero. — Fox Trot. Orq. Waring's Penn. sylvanians.
79437 Ya sé que tú sabes. — Orq. Waring's Pennsylvanians.



ELECTROLA TUSCANY 12-35

Recomendamos este aparato especialmente para ser instalado en comisterías, bailes, restaurants, etc., pues contiene en todo a los aparatos dentro de este mismo estilo radiados. Un mismo mueble en el cual alojamos a reproducción en una forma totalmente tal que cuando desee hacerlo no se note. Dimensiones: Alto 1.10 ctms., ancho 1.20 y 0.50 de fondo. Motor de resorte: marcha 70 minutos. Capacidad 30 discos excéntricos o el plato giratorio. Pesa 100 kilos. Completamente con frente y puertas abiertas de 225 metros. Completa con albums para discos. Precio . . . . . $ 2.475.—

# ¡Feliz Año Nuevo de Hollywood!



*Comencemos ,el 1928 con una sonrisa, y seamos alegres durante todo él, no dicen estas estrellas y ases de la cinematografía* ☆

# Filmlandia

## Viajes breves a través del país de las sombras.—Guía para los amantes de la cinematografía

### EL CANTOR DEL JAZZ

Producción de Warner Brothers, dirigida por Alan Crosland.

Esta film es un drama en el cual, el hijo del funcionario de una sinagoga se aparta del credo de sus mayores y se convierte en un artista de vodevil, especialidades en representar al tipo de negro que canta "jazz".

Está basado en una obra de teatro por Samuel Raphaelson.

Trata esta película, la, particularidad de que, a veces, se hace uso del phone-film que permite al popularísimo cantor de melodías negras ejecutar sus más célebres números de canto.

Al Jolson, el protagonista de "El cantor de Jazz", es uno de los artistas más cotizados de la escena muda y hablada de los Estados Unidos, pues gana 17 mil quinientos dólares por mes. Secundan al cómico, May Mac Avoy en el papel de "vedette", Warner Oland, Bobbie Gordon y otros.

### Jesse James

Producción de la Paramount, dirigida por Lloyd Ingraham.

Trátase de un drama de Franklin M. Clifford, basado en la vida pintoresca de un celebérrimo salteador de caminos.

El héroe está personificado por Fred Thomson, que es actualmente el cow-boy actor más cotizado de la pantalla, tanto por su extraordinaria ligereza física y pericia como por el hecho de haber sido sucesor de protestantes antes de ingresar a la escena muda. Es uno de los cineactores que cuenta con más ilustre prosapia, pues entre sus ascendientes se contan muchos hombres de ciencia y pastores protestantes. Le acompañan en el reparto Nora Lane, Montagu Love y Mary Carr, la simpática madre por excelencia de la pantalla.

### Con destino a Shanghai

Producción de la Paramount, dirigida por Lutero Reed.

Drama de actualidad que pone en escena a un grupo de marinos americanos en el territorio asolado por la revolución china.

Jim Buckley, el héroe de la pieza, ofrece a Richard Dix la oportunidad de lucirse como héroe y rescatador de mujeres maltratadas.

BANCO DE ITALIA Y RIO DE LA PLATA
Fundado el 19 de Agosto de 1872
Representaciones Oficiales ARGENTINAS E ITALIANAS
Sucursales: EN ITALIA, EN LA CAPITAL FEDERAL Y EN TODA LA REPUBLICA
CASA MATRIZ 434 BARTOLOME MITRE 448 BUENOS AIRES

### El pasado de un hombre

Producción de la Universal, dirigida por Jorge Melford.

Trátase de un drama en que figura un tipo estupendo de la raza negra, que logra hacerse pasar por otro colega suyo, que se ha vuelto ciego.

Se ahanora de la tarea de ser protector, pero a la cual se le hace imposible revelar su pasado por el temor de que se descubrá su identidad. Ese pasado de "protector" es un melodrama de principio hasta el fin, de tipo alemán.

El elenco está a cargo de Conrad Veidt, conocido como el Lon Chaney de Europa, hace de principal protagonista y lo secunda Dárbara Bedford.

### Lado del Este, lado del Oeste

Producción de la Fox, dirigida por Alan Dwan.

Esta film está basado en una novela de Félix Riesenberg, y es un drama de la vida pintoresca de nueva York, y muestra cómo consigue ser un "as" del crimen un joven pugilista nacido en el barrio Este.

Jorge O'Brien, que personifica al boxeador en cuestión, ha hecho en esta película su mejor trabajo cinematográfico, superando aun su actuación en "Amanecer". Le acompaña Virginia Valli y June Collyer, la nueva artista descubierta por la Fox y que hace su debut en la escena muda con esta cinta.

### Camino romancesco o romance español

Producción de la Metro-Goldwyn-Mayer, dirigida por Jhon S. Robertson.

José Conrad, el famoso novelista anglo-polaco, es autor de la novela de aventuras de la cual se ha sacado el argumento para esta película llena de color local y movimiento.

La acción tiene lugar en Cuba durante principios del siglo pasado, y trata de las actividades nefandas de una banda de piratas.

Ramón Novarro es el papel de un capitán de dragones españoles, enviado desde la península al Mar Caribe para apresarlos. Marcelina Day hace de heroína rescatada por Ramón Novarro, el cual pasa a considerarse el sucesor de Rodolfo Valentino. Secundan a estos artistas principales Marcos Mac Dermott, Roy D. Arey y Cesare Gravina.

Este cuento romántico se verá con

SECRETAS URINARIAS
Dr. PRATT
ESPECIALISTA
Tratamiento completo de la BLENORRAGIA AGUDA Y CRONICA, VARIOSIS, URETROSCOPIA Y DIATERMIA
ABONOS ECONOMICOS
Consultas de 14 a 21 horas
CORRIENTES 1196

## *Antecedentes de "Confetti"*

Para la escena del gran salón de baile en "Confetti", producción brillantes de la First National, que se film actualmente en Niza, bajo la dirección de Graham Cutts, el argumento requiere un cotillón estilo antiguo. Habiendo reunido los trescientos "extras" en el decorado que Cutts, se halló con que ninguno conocía los más fundamentales pasos de aquella danza tan popular en un tiempo entre los círculos elegantes. Jack Buchanan, astro de la producción, célebre bailarín en musicales, se ofreció gentilmente y con gran paciencia y el gesto entusiasmado de siempre, se pasó gran parte de la mañana enseñando y ensayando a la muchedumbre a ejecutar los pasos requeridos. Para el curioso fué un atractivo espectáculo el observar a Jack en su binario uniforme de azul y plata dándole exactas explicaciones, mientras Annette Benson, radiante en su traje de rosado y plata, y ver el verdadero entusiasmo que la muchedumbre puso en la tarea bajo la dirección de tan hábil maestro.



*ALICIA ADAIR, VENUS MODERNA*

Ayer desconocida, hoy rinde sus formas escultóricas. Ganó en Hollywood el papel de Afrodita en la comedia satírica "La vida privada de Helena de Troya" por ser juzgada la muchacha más hermosa de la Meca del cinema.

placer cuando llegue a estrenarse entre nosotros durante el año próximo.

### La mujer divina

Producción de la Metro-Goldwyn-Mayer.

Esta film está basado en la pieza teatral "Luz de estrellas", cuya autora es Gladys Unger y ha sido adoptada a la pantalla por Dorotea Parnum. La dirección de la obra está a cargo de Victor Seastrom y cuenta hecha como de molde para lucir la figura escultórica, y el magnetismo irresistible de Greta Garbo, la figura más seductora de Cinelandia.

La crítica dice que esta producción es brillante en extremo, sobresaliendo, interesante y más romántica aún que el film "La carne y el diablo", cuya protagonista también fué la misma estrella noruega que nos ocupa.

La secundan a la Garbo en esta producción, Lars Hanson, su compatriota y Lowell Sherman.

### El Gorila

Producción de la First National Pictures, dirigida por Alfredo Santell.

Esta producción, que detenta el record de la risa y de las sensaciones de misterio y de escalofríos de terror.

El argumento no debe confundirse con la fábula de un famoso cuento de Edgardo Poe, en el cual también todo el misterio recae sobre un mono.

El reparto de esta obra maestra está a cargo de Charlie Murray, Fred Kelsey, Alice Day, Tully Marshall y Claude Gillingwater.

Lista seleccionada de películas que la crítica catadoniense ha juzgado como de primer orden:

"Lado del Este, lado del Oeste", con George O'Brien.

"Fiebre primaveral".

CASINO
MAIPU 936 U. T. 31, 8500, Retiro
Hoy a las 20.45, espléndida función, en la que se presentan Las Marionetas de Horacio, una maravilla mecánica de arte, y el Parchemin, en el Melenge estilizadas variedades, los acróbatas carboneros y el pianista-compositor, y 2 sensacionales sesiones de Cinema Hornana. Entrada general $ 3.50. Función completa.

# El Hombre de más Importancia en la Cinematografía, es el Director

**¿Cuál es actualmente el metteur-en-scéne por excelencia?**

**De seiscientos directores que ha tenido este arte, sólo 20 hombres cuenta**

Los veinte directores con que hay que contar son D. W. Griffith, Cecil De Mille, Rex Ingram, Erich von Stroheim, Charles Spencer Chaplin, Jaime Cruze, Heriberto Brenon, Krig Vidor, Fred Niblo, Borzage, E. A. Dupont, Ernst Lubitsch, F. W. Murnau, Fred Niblo, Clarence Brown, Malcolm St. Clair, Raeul Walsh, Victor Fleming, Sidney Franklin, Monta Bell y Victor Seastrom.

CUAL ES EL FILM MEJOR?. — El mejor film es aquél que atrae e impresiona de manera cabal al espectador y cuya asunto ha sido tratado honradamente. Para realizar un drama de la pantalla se necesita tener el mismo talento que para lograr una buena novela, tener una comprensión exacta del tema y seguir desarrollándolo con sinceridad.

D. W. GRIFFITH. — Fué el primer director de nota, a su alrededor giraba todo el adelanto de la pantalla. El inventó procedimientos, él descubrió nuevos astros, pero se estancó y ahora es superado por otros de concepciones más atrevidas y novedosas. No ha hecho olvidar "El nacimiento de una nación" y "Pimpollos rotos", dos de sus obras maestras.

Es difícil que a Griffith le vuelva su antigua inspiración.

Quiso sautisfacer el gusto de la plebe y con ello arruinó su fino sentido del arte.

CECIL DE MILLE. — Pertenece a la vieja escuela, pero tiene el olfato del gusto popular y tiene en su haber dos obras maestras e inolvidables: "Los diez mandamientos" y "El rey de los reyes".

Su talento es melodramático. Tiene films malos como "La barca dorada" y "La cautiva de Adán", "El barquero del Volga" tiene momentos impresionantes.

FRED NIBLO. — A este director le da como al anterior, por vastas producciones. No producen sus cintas impresiones duraderas.

"Ben Hur" es su "capo lavoro".

"Sangre y Arena": "Las tres Mosqueteras" acreditan su pericia, pero su film más reciente: "Camille" ha sido un fracaso.

REX INGRAM. — Pertenece a la categoría de Niblo y a él se debe, "Los cuatro jinetes del Apocalipsis", "Mare Nastrum", "El Arabe" y "El mago" han sido fracasos.

"El jardín de Allah", cuya protagonista femenina es su bella esposa Alicia Terry, promete ser un gran éxito.

CLARENCE BROWN. — Hace film pequeños. Suyas son: "El Aguila"; "La carne y el diablo" y "Tres lecciones buena y "Kiki".

HERIBERTO BRENON.—Si no es un genio por lo menos es un talentoso director que divierte y hace entrar dividendos a las compañías.

Sus obras maestras son: "Beau Geste" y el delicioso "Peter Pan", film que la inmortalizará.

Se le deben entre otras: "Madres que bailan"; "La telefonista"; "La ley de los hombres olvidados" y "Dios me dió una mujer" (los 10 cantavos".

KING VIDOR.—La única cinta memorable de su dirección ha sido "El gran desfile".

Entre sus mejores realizaciones están "Pro de mi corazón" y "Tres lecciones sabios".

"La Bohème", una de sus cintas más recientes en que actuaban L. Gish y John Gilbert, no resultó un suceso.

RAUL WASH.—Ha trabajado con tesón durante diez años en los estudios de Hollywood. "El rey de Bagdad", hizo el comienzo de su fama, pero lo que le ha traído la perdurabilidad fué "El precio de la gloria", un film de carácter épico de la gran guerra.

Sus más recientes contribuciones son: "El mono para", "Los amores de Carmen" y "Sadie Thompson".

VON STROHEIM.—Es considerado un genio y el más poderoso creador de la pantalla, pero sus films no dan dinero y esto le resta alas a su labor. Sólo cuenta en su haber producir con seis films, pero todos ellos son notables:

"Maridos ciegos"; "La llave de paso del Diablo"; "Esposas imprudentes"; "La viuda alegre" y "Avaricia". Está filmando actualmente "La marcha nupcial", con Zapa-Pittis.

L'BITSCH, DUPONT, MURNAN Y SEASTRON SON ALEMANES.—Lubitsch, es considerado el favorito de la crítica. Ha dirigido las cintas en las cuales representa Pola Negri. Sus films no impresionan al grueso público, si bien son muy artísticos.

DUPONT. — Es el realizador de "Variété", una de las maravillas cinematográficas. No permaneció mucho tiempo en los EE. UU.

MURNAN. — Es el creador de "Fausto", con E. Fanniga, de "La última carcajada" y de "Amanecer", una cinta hecha en la Unión. Se distinguen por su originalidad.

VICTOR SEASTRON. — Realiza creaciones pesimistas, que si impresionan, no le tornan un ídolo del público. Se le deben: "El que recibe los bofetazos", "La letra escarlata e infamante" y "La terre de las mentiras".

LA ESCUELA DE VANGUARDIA CINEMATOGRAFICA. — A ella pertenecen Mal St. Clair y Monta Bell. Siguen métodos europeos.

CHAPLIN. — Es el genio interpretativo del humorismo y se reveló un buen director de asuntos realistas en "Una mujer de París".

VICTOR FLEMING. — "Los rudos jinetes" y un cuento patriótico de los sufrimientos del ser humano: "El camino de todo lo que es perecedero".

BORZAGE. — "Secretos", "Humoresque", bellísima realización de la pantalla y recientemente ha triunfado con "El séptimo cielo".

JAIME CRUZE. — En el sentir de la crítica más ilustrada, Cruze es el director que más promete de los actuales. Ya la vida con honradez y sinceridad. Fué el filmador de "La carreta", en la época de la "Pata ingata invista", asunto casi histórico. También ha observado la vida desde puntos de mira humorísticos, como en las películas "Hollywood" y "Merton". Asimismo ha practicado sus fantasticas, como en las cintas "El mendigo a caballo" y "Un diagleriaos".

Escoged, lector, entre todos estos nombres los de vuestra preferencia, cual es el que más se asevina a vuestro ideal.

## "FILM REVISTA VALLE NUMERO 411"

En los cines centrales dióse a conocer el Cine 411 las novedades argentinas "Film Revista Valle" con notas correspondientes al siguiente programa:

El Presidente Dr. Alvear en la Exposición Ganadera.

Llegada de la Delegación Médica Brasileña.

Presentación de Credenciales del Nuevo Embajador del Perú.

El Director de Exportación de la Metro Goldwyn-Mayer.

# De Cuarenta y Seis Estrellas del Estudio más Grande del Mundo, Diez son Rubias y Cuatro Quintas Partes Tienen Ojos Azules

**En estados Unidos la proporción entre los ojos azules y negros es de cuatro a uno**

### Pruebas fotogénicas

El lente de la cámara da su veto a favor o en contra de cada aspirante a artista del cinema, y para ese veto no hay apelación. Ningún aspirante a ganar fama, en el cine, tiene la menor oportunidad de conseguirlo aun siendo un hábil actor, cuando el lente rehusa hacer justicia a su rostro y figura.

### Hallazgo

Parece no haber regla que rija la peculiar aprobación o aversión de esta sensitiva pieza de la cámara. Cuando un director tiene un "Hallazgo", que no ha trabajado nunca en el cine, hay que hacer cuidadosas pruebas fotogénicas. Hasta que estas pruebas estén hechas nadie sabe si un par de ojos extraordinariamente raros o un cutis perfecto pueden dar el tono exigido para la pantalla.

Como prueba del carácter excéntrico del lente sólo hay que hacer el retrato de los principales artistas de las compañías más importantes.

### Estadística

De las cuarenta y seis estrellas y demás artistas del estudio más grande del mundo, diez son rubias, y treinta y seis morenas, pero entre las cuarenta y seis, cuatro quintas partes tienen ojos azules.

Hay tres tipos distintos Rubias con ojos azules: Marion Davies, Greta Garbo, Lilian Gish y Eleanor Boardman. Morenas de ojos azules: las muy conocidas estrellas Norma Shearer, Lon Chaney, William Haines, Renée Adorée, Joan Crawford, Norma Talmadge, Dorothy Mackaill, están las morenas que trabajan en papeles románticos cuya tez y ojos son ambos obscuros: Ramón Novarro, Jackie Coogan, John Gilbert, Dorothy Sebastián, y Roy D'Arcy.

### Ojos azules

Los ojos proceden de diferentes modos frente a la cámara y cuidadosos estudios han indicado que los poseedores de ojos azules pueden acompañarse muchos más papeles distintos que los que poseen ojos obscuros. Los ojos azules fotografían bien en casi todas las características-tuales. Ya la vida con honradez y sinceridad. Fué el filmador de "La carreta", en la época de la "Pata ingata invista", asunto casi histórico. También ha observado la vida desde puntos de mira humorísticos, como en las películas "Hollywood" y "Merton". Asimismo ha practicado sus fantásticas, como en las cintas "El mendigo a caballo" y "Un diagleriaos".

### Rubios y morenos

En cuanto al color de la tez algunos artistas pueden aparecer como rubios o morenos. Esto es lo que ha contribuido a la gran popularidad que han adquirido Dorothy Sebastián y Gertrude Olmsted, tanto con los directores como con el público: que el color de su tez les permite usar la peluca que la ocasión requiera. Otras pueden ser morenas personal de acuerdo con el color de pelo que no se el propio. Como Norma Shearer en la última estrella morena, algunas de las otras artistas tienen que usar pelucas para darle a la película el equilibrio necesario, ya sea ésta el color natural de su pelo o no.

La proporción entre los artistas del cinema es casi la misma que los promedios establecidos en el mundo entero. En los Estados Unidos la proporción entre los ojos azules y negros es de cuatro a uno.

### Cabello

En el color del cabello hay una diferencia, sin embargo. Hay más morenos en el mundo, y en el mundo por lo tanto hay más artistas morenas que rubias. Pero el color de pelo claro parecen tener más disposición natural, en consecuencia en la cumbre la estrella brillante más cuanto más brillante es su cabello.

Desde luego el aspecto físico de los artistas es una cuestión de la incumbencia del voto de la cámara; pero la habilidad teatral, el cuento personal, etc., son cualidades que sólo aprueban o rechazan los directores y el público; y este último vota en el momento de la Interpuesto después que el actor ha sido favorecido con la popularidad durante muchos años.

## "LA BAILARINA DEL BILLETE"

El próximo domingo 25, se estrenará esta, preciosa película Fox Theatre, interpretada por Joan Crawford y Owen Moore.

Se trata de un intenso drama de amor, cuya acción pueda resumirse así: Jud Crewell, joven, joven, cuyas singulares dotes de bailarina la exponen a muchos peligros. Está a punto de ceer en manos de un aprovechado empresario, cuando el amparo de un honrado joven, cuyos méritos ignorará ella siempre, la salva en el mal paso. Se enamora en cambio de un indigno muchacho que, perseguido por la policía por haber cometido un homicidio, cae mortalmente herido! No pudiendo soportar su pena, sucumbe ella también poco después víctima de una grave enfermedad.

Marx McDermott y Gertrude Astor, están a cargo de los otros papeles.

## CURIOSIDADES DEL FILM

Un cambio definitivo en el plan que piensan los productores de Colleen Moore ha sido anunciado hoy por los estudios de First National con motivo de su programa 1927-28 de esta estrella. El cambio principal del plan de los años anteriores es la producción de tres películas solamente en lugar de cuatro.

"Lilac Time", producción George Fitzmaurice, es la primera en la lista. Este romance de la guerra interpretado por Jane Cowl en la escena será seguido por "Baby Face", adaptación de la obra escénica "Synthetic Girl" de Anita Loos y Fannie Hurst, que se presenta actualmente en Nueva York. La tercera película será "Oh, Kay!", la exitosa zarzuela que actualmente se da en Londres, Nueva York, y unas doce ciudades más.

Este grupo para 1927-28 se considera que sobrepasará a lo que Colleen Moore ha hecho para la First National en los cuatro años que ha sido su estrella y se consideran más potentes argumentos que los desarrollados en "Flaming Youth", "No Big", "Naves Y Las otras.

Con el nuevo arreglo se le da a Colleen Moore más tiempo para la preparación de los argumentos y para su filmación.

## "LOS CONQUISTADORES DEL LLANO"

Ken Maynard se ha revelado como el más genuino intérprete de un género que de un tiempo a esta parte había quedado en un infinito olvido: las películas de Cow-boys, Gracias a él vuelve a reverir un género nacido con la pantalla, y que se desarrolló con ella.

En "Conquistadores del llano" Ken Maynard desempeña el papel de un agente de colonización, cuya sangre fría triunfa de todas las maquinaciones de un bandido explotador de los sencillos pobladores de la región.

Secundan a Ken Maynard en los papeles secundarios Kathleen Collins, Sheldon Lewis y Florence Turner.

"Conquistadores del llano" se estrenará el viernes 23 en los cines Grand Splendid, Palace, Callao y Pettit Splendid.

## ESTRENOS DEL AÑO PROXIMO LIBRADOS POR LA EMPRESA PARAMOUNT

Chang, tragedia de la selva misteriosa.

El camino de toda carne con Phyllis Haver, Belle Bennet y Smit Jamaringo.

La fragata invicta con Wallace Beery; George Bancroft; artista, que vuelve a la escena muda después de una excursión de años por el teatro; Esther Ralston y Charles Farrell, al protagonista del "Séptimo Cielo".

## PROXIMO GRAN ESTRENO DE "LA BAILARINA DEL TAXI"

La personalidad de Joan Crawford es bien conocida del público porteño. Todos han tenido ocasión de admirar su gracia y su talento.

En el papel principal de "La bailarina del taxi", producción superespecial de Metro - Goldwyn - Mayer, Joan Crawford tiene bel cea, una gran riqueza de expresión, y cosas en grado sumo, encanto. La interpretación del papel de Josipa Poe, la humilde muchacha del campo que llega a ser la estrella de revistas, sólo podía encomendarse a una actriz que como ella poseyera una gran ductilidad de carácter y la suficiente habilidad para sacar provecho de cada escena.

A su lado actúa Owen Moore, el simpático galán de bien ganada fama. Integran el reparto Marx McDermott, Douglas Gilmore, Gertrude Astor y Rockliffe Fellowes.

LA NIEVE ROTISSERIE
Esperamos su visita para las fiestas
Ya conoce nuestro surtido
SANTA FE 1832 Unión Telef. 44 Juncal 5807

ALHAJAS FINAS Y DE OCASION
Celestino Rettes
JOYERIA ESPECIAL PARA REGALOS
ANTES DE COMPRAR CONSULTE MIS PRECIOS
Selecta variedad — Por su valor intrínseco
CANGALLO 537 U. T. Avenida 2493

Fiesta interior 0.50
El Calzado que se Impone
Botafogo
C. Pellegrini 824
$ 11.50
En todos los modelos- En todos los cueros

## Corina Griffith es Una Gran Nadadora



El objetivo, siempre indiscreto, ha sorprendido a la popularísima estrella Corina Griffith lista para entrar al baño

(LOS TANGOS DE MODA: "A NAIDE LE TENGO MIEDO")

# Bs. Aires es Grande y Parque Patricios Está Abierto Como Una Pampa pa una Rajada al Monte

**Me conocés chorede, Ranfaña. La mujer del amigo es sagrada pa mí. El caso del pibe Chimenea es distinto. Cuando Nicanor bautizó al chico, el pibe cayó al baile arrastrando a la pebeta. Estaba hecho. Por ahí se le fué la mano y dentró a cascarla. Yo le paré el golpe de un zurdaso. ¡Daba pena ver a la pobrecita!...**

**Para no Aguar la fiesta, tomé el olivo y recién al mes volví a verla en Caseros. Se paró pa darme las gracias, y ahí empezó el asunto. Una tarde cualquiera desembuchó el entripao. El pibe la maltrataba. Taura de talabartería, le costó poco aprender el gesto compadrón qu'enseña a la mujer el camino de la calle**

## A naide le tengo miedo

TANGO criollo de interpretación

Edmundo A. PERROTTI — Música y letra de Juan VELICH



## A naide le tengo miedo

Chueco, acercate, tango de chamuyo, letra que se me afranca en el garguero.

—Justiyero, topé con el pibe Chimenea en la cortada de Carabelas. Yo, como hombre, no pa falarle de prepo. Está completamente chivo con vos. Pico que le levantés a punta de daga con su paloma y que ande a encontrarte la vihacer saltar platita como a un sapo. Se paipó el bufoso y salió yafuera. Después me batieron qu'iba a meter baruyo en el convento de la Lora, con una tranca de la madona. Cuidate, Chueco.

—Yo no le vy a esconder el cuerpo a ese desgraciado. No me alisé la punta de faca con su mujer porque no hizo falta. Ella solita agarró viaje. Nada yagar demasiado y l'allanaron a bala limpia. Es un guapo de cartolina. Dejalo que venga a buscar camorra y le vy a cobrar algunas cuentas viejas.

—Vos sos amigo del pibe?...

—Mi comadre chorede, Ranfaña. Nunca me has encanao con un Juzgo mujre. La mujer del amigo es sagrada pa mí. El caso del pibe Chimenea es distinto. Cuando Nicanor bautizó al chico y armó la gran farra, el pibe cayó al baile arrastrando a la pebeta. Llegado hecho, como siempre. La pobre lo seguía como un perro bajo l'amenaza del latigo. Por ahí, se le fué la mano al mamao y dentró a procederla de contundazos. Yo le paré el golpe de un zurdaso. Compadre. ¡Daba pena junar a la pobrecita...

—¿Dentraron a pellarse?...

—No era pa tanto. El pibe quiso retobarme y lo estiré de un biandé.

—Después, Chueco, me imagino,... Le habrás hecho un lahura sentimental...

—No hermano. Pa no aguar la fiesta, tomé el olivo y recién al mes volví a verla en Caseros. Se paró pa darme las gracias y ahí empezó el asunto. Una tarde cualquiera, desembuchó el entripao. El pibe la trataba amistrazar Taura de talabartería, le costó poco aprender el gesto compadrón qu'enseña a la mujer el camino de la calle... Eya no tuvo más remedio que amuchurar;...

—¿No lo querías?...

—No, fraido, estaba atada al shotea. Un poco por costumbre y otro por miedo...

—Perdoname, Chueco, pero yo creo que a eya la gustaría cuando tardaba tanto en amuarlo.

—Le faltó la ocasión, le faltó. Cuando yo le batí el justo de mi mesejón se le nublaron los ojos pa decirme que sí. Me tuvo fe. Preparé el bagayito del asunto con la comparsa en su hombre.

—Tené cuidao, Chueco, estas cosas de chomas no se olvida. El otro se da avería y no le importa patinar-se el resto en la Tierra...

—Dejalo que venga. A naide le tengo miedo...

**En la cancha se ven los gallos**

El pibe chimenea era un grata conocido en todas las barras bravas. Anduvo mesclado en algunos asuntos turbios y siempre salió bien parado de todos los líos, aún cuando a sus compañeros les dieran la cana con el muerto encima.

Esta suerte del pibe fué considerada por los muchachos que entraron a desconfiar y le tomaron el tiempo. Por ahí alguno aventuró la sospecha de que la laburaba de batitín. Por esta razón y porque el tipo les reventaba con sus alardes de guapeza, los amigos se abrieron y le dejaron solo.

El pibe notó la apertura y resolvió vivir de rentas. Se sintió choma el engrupido y le batió al bagayo que fuera a la milonga con la banderita ventanada, para renovarle los camambuses. Después, lo tomó puesto al oficio y la hacía trabajar y le shacaba el vento para ir a dejarlo como su vichenzo cualunque en la timba fuera del café de Pedrín.

Cuando el Chueco le amuró el ropero, tuvo la impresión de hallarse bien en la vía. La chorreaban la renta, el instrumento que necesitaba para tirarse a la bartola y atorrarla todo el día en la catrera. Cachó una bronca de órdago y empezó a mamarse en todos los bolches y a gritar su rencor contra la pareja que le había juzgado sucio.

Una noche se encontraron. Tenía que ser. Había una fémina de por medio y dos tauras que se la disputaban. Se la llevaría el más valiente.

—Chueco — le batió, queriéndolo madrugar — y tomá pa que no te quejés...

Pero el Chueco esquivó el golpe y de retruque envainó su acero en la despensa del pibe.

—Listo — dijo — uno que no levanta el gallo en la perra davi...

Cuando el Chueco le amuró el ropero, tuvo la impresión de hallarse bien en la vía. La chorreaban la renta, el instrumento que necesitaba para tirarse a la bartola y atorrarla todo el día en la catrera. Cachó una bronca de órdago y empezó a mamarse en todos los bolches y a gritar su rencor contra la pareja que le había juzgado sucio.

Una noche se encontraron. Tenía que ser. Había una fémina de por medio y dos tauras que se la disputaban. Se la llevaría el más valiente.

—Chueco — le batió, queriéndolo madrugar — y tomá pa que no te quejés...

Pero el Chueco esquivó el golpe y de retruque envainó su acero en la despensa del pibe.

—Listo — dijo — uno que no levanta el gallo en la perra davi...

**Parque Patricios está abierto como una pampa, pa una rajada al monte**

Pero, al pobre Chueco lo había marcado el destino. Destino de orre que ahora las puertas de la tenera y le ofrece una mano de soubra. Cuando pezó la vuelta al cotorro, la paloma había remontado el vuelo. A ella el que se le hizo bien la redobiana. Otro gavilán se morfaba el dulce. El Chueco no necesitó mucho rato para comprender la canallada de la mina. Se alzó con el santo y la limosna. La utilizó para que le limpiara el campo de malezas para poder hoir con el otro.

Campaneó el cotorro con una enorme tristeza y se encaminó a la cortada.

—Chueco — le batió el otro — vos por aquí...?

—Sí, hermano...

—Y cómo te animás después de aquello...

—Así es...

—Pero rajá, Chueco, no manyás que los tiras te andan siguiendo la pisada...?

—Decilos, que me sigan...

—Plantá te digo, ¿necesitás vento? Tomá...

—Gracias, hermano. Ahora no hace falta. La muy perra no valía un gesto choma. Me hizo un labure de promesas pa que lo liquidara al pibe y rajó...

—Escuchá, Chueco: tú davi no termina ahí. Acordate de tu mama. Vivía en eya. Buenos Aires es grande y Parque Patricios está abierto como una pampa pa una rajada al monte... Plantá.

—Pa que... Sin eya... pa que quiero la libertá... Dejá que venga la cana. Y se vino la maroma. Y al pobre Chueco le falaron quince años por el coco.


**PARTOS** M/Pastorino
En Interna de la Maternidad del Hosp. Alvear
"U. T. 42 Mitre. 0857 — ECUADOR 447


## "A NAIDE LE TENGO MIEDO"

TANGO

Recitado:

¡Abrite corazón!
y soltá al aire de la vida
tu doliente canción!...

Primera parte

—Señor... ¿pa qué se asusta el verme en este estao
el a naide, ¿se lo juro!, le hice nunca mal?
lo único que tengo es que ando algo amargo
por ver las cosas fieras del mundo tan desleal.
Del macho y de la hembra desprecio he recibio
y me han jugao sucio en más de una ocasión,
que a veces tuve ganas, al verme perseguio,
de dir y a cada uno partirlo el corazón!

Segunda parte

... Y así filosofando
sabe decir mi china:
"¡Da rabia! pero ansina
es el mundo traidor!"
Por eso me emborracho
chupando cómo puedo
sin que me cause miedo
ni el más pintao, señor!

(Bis, con la música de la primera parte)

—Si a veces pego un grito al oir a algún pesao
que porque se cree juerte me quiere manoscar,
es pa que sepa el sonso, el pobre disgraciao,
que naide es más que otro como puedo probar.
Pues ya se ha demostrao, con pensamientos ciertos
que ese montón de "vivos" que la Natura dió,
es una cosa nada, ¡sólo un montón de muertos!,
tan muertos y tan nada, lo mesmo como yo!...

(Bis de la segunda parte)

...Y así filosofando
sabe decir mi chin:
"¡da rabia! pero ansina
es el mundo traidor!"
Por eso me emborracho
chupando como puedo
sin que me cause miedo
ni el más pintao, señor!

*Música y letra de Juan Velich*


**SI SU DIGESTION ES IRREGULAR**

toma Vd. media cucharadita de las de café de Magnesia Bisurada en un poco de agua después de cada comida. Cesa la totalidad de las afecciones del estómago van acompañadas de un exceso de ácidez del jugo gástrico, cuyo exceso es la causa de acedías, flatulencias, sensaciones agrias y otras muchas afecciones del estómago. Con rapidez asombrosa, la Magnesia Bisurada neutraliza el dolor los efectos perjudiciales de una acidez excesiva, hace desaparecer cualquier irritación del aparato digestivo y aun cura las enfermedades crónicas del estómago. La Magnesia Bisurada se halla de venta en todas las farmacias. Se garantiza satisfacción completa o se devuelve el importe del conto. Los médicos recomiendan la Magnesia Bisurada.

**SECRETAS**
AVARIOSIS - 914
Blenorragia, Gota Militar, Impotencia, Sangre, Sífilis, etc. Curas Garantidas. Abonos económicos. Enfermedades de señoras
INSTITUTO MEDICO LAVALLE
Consultas gratis de 12 a 21 (2 p. m.) Domingos de 1 a 11
Lavalle 1494 (1er. piso A)

Los pedidos del interior se despacharán en el día

**SENSACIONAL**
NO PIERDA ESTA OCASION



ESTE MAGNIFICO JUEGO COMPUESTO DE UN ANILLO DE ORO 18 kilates garantidos, color verdoso de moda, modelo 12 casis, acompañado por un regio cintillo 18 k. ref. y 8 brillantitos simil, o con un precioso anillo 18 k. ref. con nombre en esmalte de la novia, con iniciales y fecha grabadas, y colocados en un magnífico estuche, por el increíble precio de

**$ 19.90**

La Suiza Americana
RELOJERIA-JOYERIA-OPTICA
BERNARDO M. DE YRIGOYEN 1540 al 1544

**CONTRA IMPOTENCIA SEXUAL**
NOTABLE DESARROLLADOR Y REGENERADOR de la VIRILIDAD
A muchos debe serle útil, recurrir la actividad funcional de las glándulas parciales por abuso de estimulantes, con el sabio sistema de sueros Glandulares. Folleto gratis. Cada frasco vale $ 5.— m/n. Pedidos hasta $ 20.— m/n. Envío franco. Venta en las farmacias y en este Instituto únicamente. No tenemos corresponsales ni agentes para la venta al público ni ningún pseudónimo.
LINIERS 34 — INSTITUTO VIRIFILO — Buenos Aires




Una linda pierna pierde su atractivo, si un moretón se deja ver a través de la ténue y sutil malla de la media que la cubre.


# Electra

GRABACION ELECTRICA
SONORIDAD — NITIDEZ — DURACION

Nuevos Discos Doble Faz $ 3.-- c/u.



Nuevos Discos Doble Faz $ 3.-- c/u.

EL MEJOR DISCO NACIONAL

ULTIMAS NOVEDADES DE GRAN EXITO
Por la Orq. Típica "FRANCISCO PRACANICO"

| | | | |
|---|---|---|---|
| 748. | ¡A NAIDE LE TENGO MIEDO! | — Tango — | Juan M. Velich. |
| | TU AUSENCIA | — Tango — | M. Salerich. |
| 747 | Santa Fulana | — Tango. — | V. Palombini. |
| | Pasionaria | — Tango. — | M. Pradera. |
| 746 | En Tarde | — Tango — | E. Mitsonio |
| | Malocha | — Tango — | L. Raguet |
| 745 | Mandinga... A la Anunciada | — Tango — | A. E. Ruiz. |
| | La Serrana | — Tango — | J. Vázquez Vigo. |
| 744 | Cuerda Floja | — Tango — | E. Pironti. |
| | Mi Barrio | — Tango — | E. Rinaldi. |

Cantado por la eminente artista criolla SOFIA BOZAN creadora de los tangos de más éxito del año

ACOMPARADA POR LA ORQ. PRACANICO

| | | | |
|---|---|---|---|
| 1907 | Castilla | — Tango — | Bella De Raul. |
| | Nieseero | — Tango — | Triste Lara-Pracanico. |
| 1906 | Un Tranvía | — Tango — | Parda Flores-De los Heros. |
| | Cabire | — Tango — | Romero-De Raul. |

ACOMPARADA CON GUITARRAS

| | | | |
|---|---|---|---|
| 1909 | Mis Gustos | — Estilo — | Gral. Bonnal. |
| | Traicionera | — Zamba — | Ord-De Raul. |

Por la "JAZZ-BAND GONZALEZ"

| | | | |
|---|---|---|---|
| 1150 | Rabiella del Lirio | Fox-Trot — | Pironti. |
| | Pom Pom Pomzil | — Fox-Trot — | Tom Tucker. |
| 1139 | El Recodero | Fox Doble — | A. Alfonzi. |
| | Bárbara | — Fox-Trot — | A. Alfonzi. |
| 1138 | Metalgia de ciruelo | — Fox-Trot — | J. Suárez. |
| | Bernarola | — Fox-Trot — | Vázquez Vigo. |
| 1137 | Rumalela | — Fox-Trot — | Hirsh |
| | Ya estoy Bailar | — Fox-Trot — | J. Keith |

Cantado por el Trío Gedeón

| | | | |
|---|---|---|---|
| 128 | Café con Leche | — Tango parodia — | Trío Gedeón. |
| | En la Escuadra | — Cuplé — | M. Calvo, arreglo cón. Trío Gedeón. |
| 127 | No te Engañes Corazón | — Tango parodia — | Scimarella. — Trío Gedeón. |
| | Flor de Amambay | — Zamba parodia — | Pitela — Trío Gedeón |
| 126 | Un Beso Triste | — Tango parodia — | Scimarella — Trío Gedeón. |
| | Viva Rivera | — Tango — | Pedro Caldarini — M. Gómez-Gue. |
| 151 | Viola Rivera | — Tango parodia — | Trío Gedeón. — De los Bloss. |
| | Sonia | — Polka — | (Con Coro) — Parte Morenz-Gue. |
| 132 | La Quinzeada | — Tonada parodia — | Rocca — Trío Gedeón. |
| | No te engañes Corazon | — Tango — | (Con Coro) — R. Scimarella. |

SOLICITE CATALOGOS
LA FONOGRAFICA ARGENTINA
SARANDI 1380 — U. T. 23, B. Orden 0568 — BUENOS AIRES

# Tertulia

GRAN OPORTO ARGENTINO



Delicioso vino de Postre

al alcance de todos

es el más exquisito para celebrar las Fiestas de

NAVIDAD y AÑO NUEVO

Conquista a cuantos lo prueban. Compruébelo y no tomará otro.

Pida prospectos explicativos del actual

Gran Concurso Nacional Tertulia con premios por

$ 25.000 EN EFECTIVO

a su provedor o a los Unicos Depositarios

Leverallo & Cía
Rivadavia 1053/83 - Bs. Aires

# Moretones

Una suave fricción con unas gotas de **Untisal** hace desaparecer ese moretón y la pierna vuelve a lucir su gracioso y sugerente encanto.

# Untisal

Los moretones y machucones de los codos desaparecen friccionándolos con **Untisal**



Frasco chico $ 1.80

Frasco grande $ 6.00

# "Pétalos que Lleva el Viento" es un Drama Discutible

**Se ha estrenado anoche en el Ateneo. — Su conflicto pasional desconcierta**

Teatro: Ateneo.
Compañía: Tina Lattanzi.
Obra: "Pétalos que lleva el viento".
Clasificación: Drama en 3 actos.

Se inició anoche en el teatro Smart la temporada de arte dramático. Se presentó la comedia en tres actos del escritor Testena traducida por Alfonsina Storni.

Componen la compañía entre otros artistas, María Padín, Amalia Bernabé, Delia Martínez, Orestes Soriani, Gustavo Cavero, Héctor Ugazio y Mario Soffici.

### El conflicto de la obra

Se presenta el conflicto de un autor dramático que durante largo tiempo ha vivido ignorado cuando no desdeñado, y cuando después de largos esfuerzos va triunfar su talento, todo se derrumba en su vida: salud, casa, herencias y amor. A su amada la vivió durante cuatro años una mujer. Rosa que no ha hecho otra cosa que cuidarlo y atenderlo mientras todos, incluso la madre del autor, no han hecho otra cosa que desdeñarlo y abandonarlo a su propia miseria. Rosa lo ha mantenido con el producto de plato mientras él ha vivido soñando con la gloria y el triunfo artísticos. Pasados los momentos crueles, la madre y la hermana vienen a vivir con él y comienza el martirio de Rosa quien es vigilada y mal tratada por la madre del artista. Este, enfermo aunque triunfante, presiente que su amor se ha derrumbado y advierte que uno de sus nuevos amigos se enamora de su mujer. Rosa piensa abandonarlo porque ha llegado a sentir verdadera insoportable al lado de los parientes de su esposo. Pero, la vence el recuerdo de su propio sacrificio y se queda junto al hombre a quien ya no ama pero por el cual ha sacrificado los mejores años de su vida. "Se amaron, sufrieron" dice en el último acto en la escena culminante en que va a desbocarse el nudo de la escena.

### La calidad de la obra

Es un conflicto de pasiones violentas en que a cada momento parece que va a estallar la tempestad en la escena. Pero todo está contenido por la admirable cortura de Rosa que a pesar de su pasión, sabe resolver en un dia hacia la piedad y la comiseración. De todo el drama resalta la sexualidad del hombre de espíritu quebrado por la lucha del detalle. Su verdadera tragedia está en no poder dotar a sus palabras que le estorban para moverse a ras de tierra. La hermana es uno de los caracteres mejor logrados. La madre no excede en profundidad pasional a la de una madre común. El autor de la obra ha querido en cierto modo hacer una obra ridiculizando la crítica en el personaje de Vergara. Pensamos que no había necesidad de llevar este personaje a la escena que no quitaba ni ponía nada al personaje central de la escena. Además no han parecido felices algunos de los personajes si creemos que no pasan de ser dos figuras secundarias: la del hermano y Pomarada. Pero no es poco lógica la forma en que Rosa resuelve su vida. Pueda ser muy humana pero no es estética. La finalidad que el arte en todo momento debe mostrar su solidaridad con todo lo humano, pero, eso será sin sacrificar el sentido estético de la obra. No queremos decir central de la escena. Además no han considerado como a historiadoras que han ido a ver la obra con microscopio. Hay que considerar que no se ha tratado de hacer un teatro interior con fuerte dosis de pasiones en donde la acción no es más que un pretexto y no siempre acertado de encontrados sentimientos en pugna. Hay bastante declamación en los diálogos los cuales son más dilatados de lo que idiosmente se requiere para un teatro esencialmente psicológico.

### La interpretación

Con muy pocas excepciones, la mayoría de los artistas no han entendido en absoluto el espíritu de la obra. Si no hay que hacerse adentrado en la esencia íntima del pleito pasional. Salvo los papeles de Rosa y Juana, los demás han interpretado con cierta indecisión, cuando no con completa falta de seguridad. Este, enfermo aunque triunfante, presiente que su amor se ha derrumbado y advierte que uno de sus nuevos amigos se enamora de su mujer. Rosa piensa abandonarlo porque ha llegado a sentir verdadera insoportable al lado de los parientes de su esposo. Pero, la vence el recuerdo de su propio sacrificio y se queda junto al hombre a quien ya no ama pero por el cual ha sacrificado los mejores años de su vida. "Se amaron, sufrieron" dice en el último acto en la escena culminante en que va a desbocarse el nudo de la escena.

# El viaje de Fregues

Como es público y notorio, Fregues se ausenta del país para incorporarse a la compañía de Camila Quiroga que irá más tarde con mucho éxito en Cuba. Preparó para los bien personalidades más representativas de nuestra escena que en el momento ha sabido anteponer su credo artístico a sus intereses que ningún aceptables no exceden de los límites de lo personal porque no ha sabido sino crear simpatía y amistades a su redador. Se aleja en busca de horizontes más amplios para sus actividades artísticas que por el momento no ven tranquilamente ni encuentran por la crisis por que atraviesa nuestro medio teatral. En las circunstancias le veremos regresar cargado de laureles más seguro si es posible, de su capital artísticas. Los escenarios del Liceo y del Smart han sido en épocas ya pasadas, pero con mas de recordación el amplio marco para la demostración de su eficacia interpretativa. Deseamos feliz viaje al errante del arte que va en busca de nuevos triunfos en donde ha de ratificarán su personalidad y cardán mayor relieve, si es posible, a sus cualidades interpretativas.

# Una Actriz ha sido Demandada por la Comedie Francaise

**Tendrá que pagar 300.000 francos por abandono del Teatro**

## EL ASUNTO TIENE PRECEDENTES EN SARAH BERNHARDT

La Comedia Francesa ha pleiteado contra Mad. Huguette Duflos que, como se sabe, ha abandonado la Maison Molière antes de haber cumplido los 30 años impuestos por los estatutos, en la temporada que va con lo cual se presenta. Hubo muchos actores que trataron de abandonar el teatro de la Comédie Francaise antes de haber cumplido el tiempo reglamentario de la retraite. Mad. Pleete en 1866, Coquelin, Sarah Bernhardt, Marie Brandes. Cada vez que se trata de asunto la aludido presentado ante los tribunales, la Comedie Francaise ha ganado la causa.

## 900.000 francos de multa

Mme. Huguette Duflos debe pagar **trescientos mil francos si quiere abandonar** la Comédie Francaise. Los socios de la Comédie Francaise o descendientes de instituto de fuga que les llena los olvidares de los compromisos contraídos con la corporación para correr el mundo, ya sea para dirigirse hacia la Rusia lucrativa, ya para pasar el boulevard y aparecer en una revista de la Porte Saint Martin, como en el caso de Huguette Duflos. Por el honor de los comediantes, hay otros que jamás han desertado. Entre ellos se encuentran Mlouet, Silvy y la divina Bartet. Estos son más o menos los conceptos en que se basa la acusación que la Sociedad de Autores ha hecho a esta actriz. A esta enfermedad de la fuga, dice Henri Bidou, hay que administrarle un remedio muy eficaz: la terapéutica judicial y la condena a pagar daños y perjuicios. Antes de la guerra, lo que se cobraba por esta razón era apenas cien mil francos, de tal manera que el público parisiense ha parecido exagerado el monto de trescientos mil porque es la demanda de Mme. Duflos. Para el abogado de la Comedie, Mme. Duflos ha abandonado esta noble arte tan alto por capricho de mujer bonita que quiere lucir sus alhajas ante un público que la atrae. Ella se ha mostrado ingrata con su propia carrera que fué rápida y brillante, pues hizo, en efecto, trece creaciones en diez años.

### La multa es exagerada

El abogado acusador ha dicho que si no se condena a esta actriz a pagar se sentará un mal precedente y se dejará sentado que los contratos son pedazos de papel sin importancia. La defensa ha declarado, en descargo de la acusada, que la abandonó la Maison Comédie, sin que jamás se consiguiera que se la situara en su verdadero lugar, dándole el puesto que ya tenía.



Bailarina de conocida actuación en nuestros escenarios cuya reaparición se anuncia con la compañía revistil próxima a debutar en el Sarmiento

# ALBA BERSI

# Noticiario teatral

**Debutó anoche, en Mar del Plata, la compañía revistaril que dirige el señor Armando Rial y de la cual es figura de atracción la cancionista criolla, señorita Azucena Maizani.**

**En el Politeama Campos, de Barracas, se preparan con mutivo de las fiestas que se realizan, interesantes espectáculos con programas variados y varios debuts y estrenos en abundancia de piezas de éxito.**

**Ante una sala teatrale concurrida, la compañía Gloria Ferrandiz que actúa con éxito en el teatro Maipo de Avellaneda, repuso anoche la bonita pieza "Moneda corriente". Hoy pondrán fin a su breve temporada con el consabido que dirige el conocido autor señor Defilippis Novoa.**

**Los elementos del Circo Hagenbeck, se aprestan a festejar mañana la Navidad, con una fiesta especial para los niños, en la cual cada concurrente recibirá un presente y que se llevará a cabo en la función vespertina de hoy, que dará comienzo a las 16 horas.**

**Se realizará esta tarde en el Casino, una interesante matinée dedicada al mundo infantil, con un programa en que abundan los números cómicos y con reparto de obsequios entre los pequeños habitués.**

**El programa del Avenida lo llena con el estreno del conocidísimo sainete criollo, Jacinto Benavente. La compañía Lola Membrives representará en la *sección vermouth*, la *comedia en tres actos* "Hijas de Eva", con un fin benéfico a cargo de la señora Membrives, quien dirige el espectáculo de la noche. Mañana, con un fin benéfico a cargo de la señora Membrives, quien dirige el espectáculo de la noche. Mañana a las 15.30 Vermouth, a las 18 y función nocturna de ripio, que dará comienzo a las 21.30 horas.**

**"Aquí no pasa nada", la graciosa revista recientemente estrenada en el teatro Cómico, ya más ajustada y con interpretación, obtiene la sanción favorable del público, que concurre en buena cantidad a sus representaciones. Se nos comunica que se le introducirán importantes modificaciones para consolidar su éxito.**

**En el *Puyrredón*, de Flores, gustan los elementos que encabezan Pepe Arias-Susana", los que no se duermen, ofreciendo cuanta novedad les es posible, amenizando pues cada noche el rrestreno de la comedia de Pedro L. Aquino: "El rey de la familia".**

**"La Viborra de la Cruz", exitosa pieza de José F. Escobar, será repuesta mañana en el Puyrredón, de Flores, por el conjunto argentino de drama, comedias y sainetes "Pueblo-Solar-Sarsone".**

# ENRIQUE GIA COBINO



Primer actor cómico que con el galán Francisco Bastardi, formará compañía para el año próximo

# Es Pintoresca la Historia del Teatro del Soviet

**El teatro ruso actual es rico en hallazgos**

El teatro de la Rusia soviética, entraba en 1925 en la faz más turbulenta de su evolución. Gracias a las ideas nuevas y al público nuevo de estos últimos años, se exige un espectáculo que difiera casi en absoluto a lo que era el teatro de antes de la revolución. Es por esto que ya ha transformado el repertorio; los principios de arte de los actores, los decorados y hasta la interpretación de las piezas. En el primer período de la revolución fué el teatro la rama del arte que tuvo mayor preponderancia. La literatura, la música y la pintura fueron dominadas por el. Los impresores que antes publicaban los libros de los poetas y novelistas tuvieron que suspender sus actividades. Las salas de exposición de cuadros y de esculturas quedaron vacías. Solamente los teatros llenaban a la atención e inflamaban a los espectadores. Los poetas Alexandre Blok, Alexis Remizov, Véleria Brusov, Vladimiro Maiakoski, Sergio Esenine abandonaron sus bohardillas se pusieron a colaborar para el teatro. Ellos trabajaban con el deseo de resolver los problemas de repertorio. Entre las piezas del teatro antiguo se buscaban aquellas que tuvieran afinidad con la época actual. Se adaptaba los textos, se libraba a las obras antiguas de sus artes definitivamente muertas y se hicieron las primeras tentativas de crear piezas nuevas, donde Yesinin, Jorge Yasoulieff, Natan Altmann, Marco Chagall, Moisés Falk, Isaac Rabinovitch, Ronker-Ber-Rykoff abandonaron la pintura por el teatro. Los compositores de música Alexandre Moiner, Gneasine, Sizov, Engbel, Kreyn, Akhron consagraron sus obras al teatro. Este había supeditado a sus actividades todas las demás artes. En cuatro tiempos borrascosos, en el teatro el arte que expresó el ritmo del momento. Sindético, excluyó la posibilidad do separar al actor del poeta, al músico del pintor. El teatro de cualquier tendencia que él fuera, unía maestros de todas las artes. Esto hizo que el concepto ordinario de teatro y escena sufriera una transformación fundamental. Es así que llegamos al Palacio de las Artes.

### Diferentes tendencias del teatro

La idea inicial de acuerdo con la cual el soviet ha impreso un ritmo a su teatro, no tiene nada que ver con la política. Es una de las tendencias y la sucesión quedaron irreemplazables en el arte escénico como en la evolución de las formas de la vida. Se notaba la presencia de dos clases de artistas: el mejor dotado, dos frentes artísticos, el "académico" y el "extremista". Pero cada uno de estos grupos contaba a su vez con diferencias entre sí mismos.

Era Lunatcharsky, que marchaba a la cabeza del teatro académico quien en mala manera que el comisario de Instrucción Pública. Para esta tendencia el teatro debía ser el templo bueno de Moscú, y los antiguos teatros Alexandrino, Maria, Michuel en Leningrado. Había algunos teatros más avanzados como el teatro de las artes y el de Estudios en Moscú, Stanislavsky, Nemirovitch-Dantchenko.

El frente izquierdo contaba con muchos teatros entre los que podríamos citar el teatro Vsevolod, el teatro Obrero, el teatro de la Revolución, el teatro del fin. Zamiatine, Romachov. Las piezas estaban consagradas a la vida actual. Erdman, por ejemplo, trató las costumbres de los pequeños burgueses de la vida actual. Los mismos clásicos vivían a la escena algunos representantes del partido comunista.

### La escenografía

En esto los rusos han resultado los maestros actuales. Los principios de organización de estos espectáculos exigen la gran actividad de un artista unificador que dirija los esfuerzos y todas las voluntades de los colaboradores a su labor. Casi todos los teatros fueron dirigidos por sus directores y llevaban y llevan todavía su nombre. Los directores tuvieron sus arreglos de escena en colaboración con los pintores Natalievsky y Dantchenko fueron reformadores. El primero trabajó para perfeccionar el principio de arte de los actores; el segundo a elaborar los principios de la forma de los decorados. Ellos también se ocuparon del aspecto musical de la obra así como también de su puesta en escena. La riqueza de color de los maestros de la pintura de vanguardia encaminaba a los espectadores del teatro Kamerny. La escena se transformó en una «exposición de colores y decorados. Los actores parecían maniquíes y se pasearon por la escena llevando trajes de los más complicados ejecutados por los mejores sastres y diseñados por los pintores de mayor significación. Para la Rusia el teatro tenía la significación de un salón de pintura o de un teatro experimental.

### Construcción del espectáculo

El arte de la pintura se convirtió en una parte tan fundamental de la vida del teatro como podría ser el rol de los actores mismos. Ya en 1905, en tiempos de la primera revolución, Meyerhold quería colocar sus manos una maquette de una pequeña escena, Meyerhold aseguraba que él transformaría la escenografía del teatro contemporáneo. Y empezando una maquette que no le satisfacía este artista, creyó echar por el suelo las bases del viejo teatro. Los antiguos y falsos decorados han sido cambiados poco a poco por las construcciones arquitecturales. El principio estético cedió su lugar al principio del movimiento. De más en más el teatro empleaba los objetos constructivos y móviles. El juego de los objetos forma parte de los espectáculos. Ahora los decorados cambiados no existen casi. Los accesorios se han mandado archivar' La escena se ha desnudado si se nos permite hablar de esta manera. El telón ha sido abolido. La escena sufre metamórfosis sucesivas y la escena adquiere una gran movilidad. Los arquitectos y los ingenieros tienen que intervenir en la escenografía y después plazan un lugar a los pintores que no saben resolver problemas de estética y de escultura. Todo esto realizado y realizado como el realmente se trataba de una construcción y el no de una imitación de la realidad más o menos falsa o convencional. De aquí surge el "pintor constructor" que no se circunscribe a orar de colores la escena, sino que participa del trabajo general del espectáculo. Sus objetos desempeñan un rol tan importante como las actrices que se desatan en el argumento de la obra.

### Los actores antiguos y modernos

A pesar de todos los cambios que ha experimentado la actividad teatral rusa, los actores antiguos han quedado y trabajaron al lado de los nuevos que aparecían. En este sentido, la revolución expresó su profundo respeto por los viejos maestros de la escena. Hay dos clases de artistas, según figuran en los afiches de las funciones. Son los artistas "honorarios" y los artistas del pueblo. La revolución ha festejado no solamente el centenario de los Grande y Pequeño teatro Imperial, sino también los aniversarios de diferentes intérpretes de la escena. Pero el teatro actual no solamente a rico en veteranos de la interpretación, en patriarcas, sino que también ha surgido una nueva generación que promete rivalizar su valer más allá de las fronteras del país: Vakhtangov, Tchekov, Koloverina, Pyrva, Zavadasky, Batalsov, Sokolova. El actor ruso no expresa sus pasiones manifiesta mejor sus juicios sobre las pasiones. El las calcula y las estudia. Ahora las maneja se llega a la conclusión que el actor tiene una libertad de acción extraordinariamente mayor que antes. En tales circunstancias el ritmo interpretativo será más personal y su labor más eficaz desde el punto de vista que hasta el momento ha podido pasar por su raciocinio y por su concepción.

El teatro ruso es rico en hallazgos. A pesar de acentuar incondicionalmente las obras de los grandes escritores antiguos, no por eso acepta el estilo y el tono de ellos.



Croquis de traje para la obra "La Risa", dada en los Estudios de Moscú.

mados sastres que eran los que arreglaban y modificaban las obras antiguas. Las piezas clásicas sufrieron modificaciones, cortes y nuevas versiones. Esto sucedía solamente en lo que se refiere a la interpretación, pero el texto quedaba intacto. Pero el director de escena adereabala las obras de acuerdo con las nuevas necesidades plásticas. En estos casos las tendencias de los hombres de teatre se manifestaban hasta en los arreglos de las obras de los muertos de las obras, sino interpretar las imágenes y las palabras de las piezas a la manera de nuestra época.

El frente de la derecha combatía esta tendencia. Las de la izquierda promulgaban las leyes de la dramaturgia nueva obligatoria no solamente para los actores, sino también para los autores muertos. Es posible que la gente de derechas llegó a influenciar a los de izquierda. Es así una renovadó la montado "El Bosque" de Ostrovsky sin haber modificado nada en la presentación pero las escenas fueron llamadas episódicos y tratadas de acuerdo con las concepciones del espíritu nuevo.

El frente izquierdo a su vez infringía a uno que otro de sus adversarios. El pequeño teatro de Moscú montó la "Conjuración de Pisco", de Schiller, lo mismo que con una nueva traducción de Morosov, sino también con nuevas modificaciones en el texto.

Nuevos dramaturgos rusos se manifestaron: Ilf, Petrov, Zamiatine, Romachov. Las piezas estaban consagradas a la vida actual. Erdman, por ejemplo, trató las costumbres de los pequeños burgueses de la vida actual. Los mismos clásicos vivían a la escena algunos representantes del partido comunista.

### La escenografía

En esto los rusos han resultado los maestros actuales. Los principios de organización de estos espectáculos exigen la gran actividad de un artista unificador que dirija los esfuerzos y todas las voluntades de los colaboradores a su labor. Casi todos los teatros fueron dirigidos por sus directores y llevaban y llevan todavía su nombre. Los directores tuvieron sus arreglos de escena en colaboración con los pintores Natalievsky y Dantchenko fueron reformadores. El primero trabajó para perfeccionar el principio de arte de los actores; el segundo a elaborar los principios de la forma de los decorados. Ellos también se ocuparon del aspecto musical de la obra así

# El Autor de "La Sorpresa del Año" se ha Revelado un Hábil Aderezador de Cuadros Revisteriles

**Algunos cortes asegurarían el mejor éxito de la producción batalánica estrenada anoche en el Porteño**

**SE PRESENTO CON EXITO LA BAILARINA LOLITA DE SELIS**

Teatro: Porteño
Compañía: Alberti y Ballesteros
Obra: "La sorpresa del año"
Autores: Alberti-Le Porteño
Clasificación: revista en 16 cuadros

### Clasificación

Revista refrescante, nerviosa, crítica, deportista, ultra vertiginosa, tal como reza los programas, fué la estrenada ayer por las huestes batalánicas del Porteño con todos los médicos adaptada, producción del género distinguido en un montón de cuadros a todo lujo en la vistosidad de los prólogos y un epílogo gaucho, con la escogencia de numerosas bellas mujeres, bailetes, interpretación de tangos y canciones en ritmo interpretativo de las notas de palpitante actualidad.

### "Metier"

No del todo bien hilvanada, escasa de ese "metier" de revista que a veces logra suplir la incoherente secuencia de cuadros de acuerdo con la libre preceptiva de técnica que prodiga las producciones revisteriles. "La sorpresa del Año" revela en su autor experta conocimiento del "metier" por la forma de preparar sketchs y de combinar ballables con números oportunamente intercalados en la acción. No es poco lo que tiene que ser lo hagan ciertos cortes a determinados cuadros que pecan por exceso de extensión y exagerado detallismo, factores contraproducentes para el mejor éxito de una obra que difícil asegurarle una larga permanencia en las carteleras.

### Cortes

De los cuadros más o menos originales pueden mencionarse los titulados "Ring a Ring", en el que el cómico Augusto Gentile tiene oportunidad de lucir su agradable voz — "Así los hacemos los niños", en el que la tiple Alicia Vignoli pasatrices secundada, y el homogeneo y muy interesante cuerpo de segundas tiples — y "Dos mujeres" que sirve de lucimiento para la tiple Josefina Lloret y los actores Casaravilla y Quintanilla. "Un poco por ciento español", dúo entre la Lloret y el chansonier Casaravilla, que amenazan con ser largo, lucrabable porque parece un discreto corte que, a no serlo así, constituiría contra el los, a pesar que el público lo recibe con agrado, pero que éste no se atreve a lucir repitir por la falta de oportunidad.

### Defectos

*En cambio nos parece reprobable* el drama arrabalero de amor y de celos titulado "Mariquita Mateleva", cuya situación truculenta y sobadamente manoseada, no justifica *en la frívola producción revisteril. También nos parece de reprobable mal gusto el cuadro "Un matrero no para mañana", que sirve de pretexto para que el cantor criollo Víctor Galfiori interprete sus canciones de puro sabor gaucho.*

### Debuts

En "La sorpresa del año", debutó la criollísima bailarina Lolita de Selis. Le hizo aplaudir en todos sus exteriores bailables revelándose como estimable cultora de la danza, dotada de gracia, agilidad y simpatía, características encomiables que confirmaron los méritos que los antecedentes individuales. Por ello, y porque, en no muy lejana ocasión con la misma compañía se encontraba esta bailarina Lolita de Selis tuvo ocasión de exhibir ante el público de la capital sus originalidades interpretativas del charleston. Lamentablemente para el autor de la revista estrenada ayer en el Porteño, la presentación de la bailarina Lolita de Amanda Tanagra, la cual estuvo a punto de despertar las iras del público de la platea cuando no el mismo público respecto de la declamación y de la poesía actual.

## UN BAILE DE LOS CANILLITAS EN L'AIGLON

Los dirigentes del Asilo de Vendedores de Diarios de la capital, están activando los preparativos para la realización de un festival nocturno que tendrá lugar el día de reyes en el teatro de L'Aiglon.

Los elevados fines que inspiran su organización, tanto como el interés que despertará el concurso de destacadas figuras de la farándula, aseguran por anticipado el éxito de la fiesta que nos ocupa, cuyo año anuncio la tendencia a la virtud de conquistar las adhesiones de infinidad de personas deseosas de contribuir a la noble obra que realiza la institución organizadora.

# Magda Portal Habla del Arte de Berta Singermann

**LA POESIA NUEVA NO BUSCA EL APLAUSO**

**¿Berta no tiene igual en actitud interpretativa?**

El teatro, y a este arte pertenece necesariamente la declamación, decae por su falsedad de gestos — por la exageración de la fraseología — por su lógica lógica. Ni la vida es teatral ni tiene el exagerado, el trágico, con tra- dicional timbre hora hora. Y al el arte del teatro ya no refleja la vida, ni decae con ella. Y es de presenciar, con frecuencia, el infantilismo humano in- provisado que no se anuncia y llega de repente, sorpresivamente, sin sorpresa. Y preciso ceo que el arte teatral ya a descubrir su sinceridad con el infantilismo y es de presenciar el triunfo del maravilloso teatro de vida, uno de cuyos más preclaros devotos visité: Duvan. *Toraff* y su arte de mimo, su plomo y sus maravillosas pantomimas. Esta la fantasía humana, la admirable parodia de la vida criolla. Tales son las palabras con que Magda Portal actúa el arte de Berta Singermann.



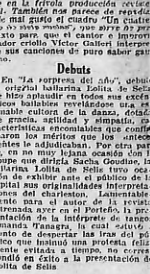
Berta Singermann

**El ritmo y la armonía**

Como la danza griega, maravillosa, *lírica del ritmo y armonía*, música y escultura, ya que la declamación *contenga a una sola* intérprete de tres voces, plural: Berta Singerman. No es una escuela nueva. Es el arte de siempre una escuela única. Ni en ellas caben modificaciones. La originalidad admirable de esta artista de la palabra no debe detenerse en los clásicos, ello sería pisotear lamentablemente la declamación de ayer, de mañana, no hay secretos, no hay encantos de atracción musical y plástica, muchas veces defectuosa de la dicción. Necesita una fuerza subyugante para imponerse, y esa fuerza reconcentrada, humana, pasta de la emoción — la poesía fuerte, sana, de acción actual, hasta su figura de finos perfiles, produce las dimensiones de lo humano.

**El aplauso del público**

El público aplaudió el gesto, la actitud emocionada, la ternura, la ichemano, lo raro — pero un público que no sabe el deber doloroso de no llorar, de no aplaudir, pero que una angustia indefinible ahoga en la tristeza, inexplicablemente que no ha descubierto de repente, que se ha sentido una hora y media en el mismo teatro como un hijo en las entrañas abiertas, una emoción que no ha sentido frecuentemente inédita — ese público sólo quiere destrozar las manos. El público que después de un homenaje arrodillado de admiración, por ahora en contención, después de muchos minutos, se ha quebrado las manos en aplausos. Ese público es sin duda el vehículo de emoción de entrar este nuevo arte en el corazón, en la mente y cerebral y el público acostumbrado a monosonetes de cuarteteen barrios, hoy cuando Berta ha de manifestar hasta la sinceridad, esa manera social de comprender y traducir el poema. Y quién sabe si hoy el hombre poeta moderno recibe obligatoria un lazo de simpatía para abrazar a un público lleno de ternura, comprensión y con el influjo de la artista única empezará a librarse de la tradición y creer

# "Tambor y Cascabel" de los Alvarez Quintero, se Estrenó en Madrid

## Una obra de cuatro actos que cabrían en una escena

## LA COME DIA FUE BIEN RECIBIDA

SANTIAGO SANTULLO



Actor que se hace aplaudir en una de los sainetes madrileños

"Hemos abierto indiscretamente una ventana y hemos conocido a una mujer y a un hombre: Juanina y Amadeo. Desde el jardín donde asistamos el interior lujoso en que departen Juanita y Amadeo, los vemos y oímos sonreír, gesticular como excitados, acariciarse luego, volver a separarse otra vez, atraerse nuevamente, besarse, huir después uno del otro, suspirar, gritar... y ahí está el drama de sus vidas: incompatibilidad y amor juntamente. Como mujer y hombre enamorados se atraen, como caracteres distintos se rechazan, pugnan. ¡Así han de vivir siempre!" Con estas palabras los hermanos Alvarez Quintero han tratado de explicar o al menos advertir el sentido espiritual que han querido imponer a la obra. Por las propias palabras de sus autores se ve que se trata de un problema moral y sentimental que se estudia por sí sólo y del cual no es necesario explicar el argumento dado que no parece ser de secundaria importancia en la concepción del problema central a que hacen referencia los autores.

### El arrebato de los Quintero

Enrique de Mesa al ocuparse de esta obra hace observaciones que por la calidad de sus apreciaciones, sería digno transcribirlas ganadas para ver con la minucia con que observa y analiza el excelente crítico. "Los hermanos Quintero hablan con el acostumbrado arrebato de la génesis dramática.

Nosotros hablamos con la serenidad desapasionada, abierta y comprensiva de quien gusta el negro azabache y, de añadidura, ha de juzgarlo. Y he aquí, en nuestro humilde entender, la alucinación quinteriana. El jardín urbano no es otra cosa que el escenario de las carreras de San Jerónimo, por fuera de la fantasía bordada verdaniza y florecida: la ventana, a que indiscretamente se asoman los ingenuos amadeuses, una de las ventanas del teatro Reina Victoria, y el interior lujoso en que Juanita y Amadeo sonríen, gesticulan se atraen y se separan, el desmantelado escenario donde la gentilísima actriz Josefina Díaz y el gallardo actor D. Santiago Artigas — este Tambor y aquella Cascabel — ensayan un entremés de su pluma, uno de esos deliciosos bocadillos o petanetes en que ha culminado su maestría y gracia". Como vemos por lo que sucede de la forma de encarar la cosa, podemos deducir que el crítico ha advertido en cierta forma la falsedad de su realización y la nadería de argumentación.

### Hacer obra de nada

Ya es muy conocida por antigua máxima de Racine: "Para la invención consiste en hacer algo de nada". Los comediógrafos españoles parecen que han extremado desvirtuándola el sentido de la sentencia del trágedista francés. Es decir de nada han hecho demasiado, dice Mesa. Claro que los autores de tan flamante pieza se precaven con toda objeción de superficialidad declarando que en las trifulcas o greñas del matrimonio de la fábula, no se plantea ni se discute ninguna hondo problema de conciencia; pero, ciertamente que para desnudar la madeja incacable y vulgarísima del vivir cotidiano, son un exceso cuatro jornadas de ritmo de péndulo. Hay desde luego más dichos que acciones — ni Amadeo es tambor ni Juanina cascabel, dice de Mesa. Para ser tambor le falta al marido la resonancia grave del parche o en la badana espiritual del carácter; para ser cascabel, no tiene la hembra rumor crivolo y alegre en el sentido de sus reacciones instintivas. Amadeo es un infeliz, un Juan Lanas del patrón corriente del teatro. Juanina una damisela necia y mal educada, aria, recortada, tristona, tonta en la onosición al cónyuge; poco cascabelera en fin. Pero en la gracia coloquial, hoy por hoy, los Quinteros no tienen iguales dentro del teatro español contemporáneo. La picaresca halla en su pluma una expresión limpia. Rechazan el retrucano chabacano, la caricatura del lenguaje y la procacidad sucia.



Popular intérprete de tangos, cuya sonrisa expresiva y leve disimula a veces, en la escena, los ademanes exagerados y gestos bastos de un compadrazgo perjudicial a sus estimables aptitudes de artista

TITA MERELLO

## "PERICO I", SE ESTRENO EN EL SMART

Teatro: Smart.
Compañía: Angelina Pagano.
Obra: "Perico I, rey de Bulgaria" o "El mariscal Chinchibirra".
Autores: Roberto Tallos y Luis Diéguez.

Clasificación: Fantasía de teatro infantil en cuatro cuadros y un prólogo.

Por ser los autores dos redactores de nuestro diario, uno de ellos vinculado a la página teatral, omitimos el imperativo de la información, que damos exentos de hacer todo comentario respecto a la nueva obra estrenada ayer por la compañía infantil que dirige la primera actriz Angelina Pagano.

## Noticias varias

El empresario Carcavallo, ha contratado como primera actriz, para su próxima temporada a la señorita Ana Arnedo, actualmente en gira con la compañía que encabeza Camila Quiroga.

"La otra sombra", comedia de Escudero, que estrenara ayer en el Buenos Aires, el elenco capitaneado por Enrique Muiño, congrega buena cantidad de público en la mencionada sala, que recibe la pieza favorablemente.

Debutó anoche en el teatro de Varano, una compañía de revistas, ferias y fantasías, dirigida por el actor Carlos Pulido, estrenando las revistas "En el verano no hace calor"; "Consultorio de belleza" y "Cuidado con la pintura", todas de los autores de la casa.

Los sainetes de Rivera de Rosas, que actúan con éxito en el teatro Fénix, de Flores, anuncian para hoy, la representación de la novela especificada en tres actos y cinco cuadros de Miguel de Unamuno, "Todo un hombre".

JOSE MAZILLI



Galán contratado por José Ramírez para la temporada del año próximo

## SECCION REMATES

### RAUL MARIA COGAN

SAN MARTIN No. 977.
U. T. 31 Retiro 3322

JUDICIAL. — BACACAY No. 1991. Entre NAZCA y ARGERICH. Contiguo al nobre VENANCIO FLO-RES. Hermosa casa - quinta, A 1 y 318 metros de RIVADAVIA, y a 4 cuadras de la Plaza Flores.

TERRENO: 37 metros 31 centímetros de frente al N., por 48 metros 40 centímetros de fondo en el costado Este; 41 metros 90 centímetros en el costado Oeste; y 37 metros 27 centímetros en el contrafrente al Sur.

EDIFICIO: Planta Principal: Hall, sala, comedor, antecomedor, tres amplios dormitorios, galería, cuarto de baño instalado, toilet, y cocina. Piso Alto: tres dormitorios, toilet, cuarto reservas, y gran terraza. Subsuelo: 3 grandes cuartos de servicio y toilet. Garage y pieza para el chauffeur.

Edificación moderna de lujo. Pisos parqueta, mosaico y granito. Cielos rasos decorados. Empapelados finos. Carpintería cedro. Al frente hermosa reja de hierro y bronce.

BASE: $ 90.000, m|n. c|l.

El lunes 26 de Diciembre, a las 16 horas (4 P. M.), en el mismo inmueble.

Al contado. Seña 5 o|o a cuenta de precio. Comisión 3 o|o. Otras condición de remate, que las escrituras translativas de dominio deben otorgarse en el Registro del Escribano Público don Enrique Piñero. Por disposición del Dr. Juez de 1a. Instancia en lo Civil Doctor Don J. Isaac Arrieta, en autos Gobernación fisal de Oliveira Cezar contra Nicolás Campana Migliano; sobre cobro hipotecario, que tramitan por ante la Secretaría No. 15 a cargo del Dr. Ubaldo Romero. Buenos Aires, Diciembre 12 de 1927. — Ubaldo Romero, Secretario. —

### IGNACIO A. GRIGERA

JUDICIAL

Por orden del señor Juez de Primera Instancia, doctor Argentino G. Barraquero, secretaría del doctor Horacio H. Dobranich, procederé a vender en pública subasta, el día 6 de enero de 1928 a las 15 horas, sobre la misma, la casa calle Ubicada en la ciudad de Quilmes, calle Conesa esquina Pax compuesta de diez ninguas habitaciones, hall, bodega, cocinas, etc., edificada en terreno compuesto de 20 metros de frente sobre Conesa (empedrada) por 43,82 metros sobre la calle General Paz, midiendo 20,81 metros en su contrafrente y formando un total de 896,08 metros cuadrados.

Base 2|3 partes de su tasación o sea, 14,666 pesos moneda nacional. Venta ordenada en el expediente letra M, anotada al folio 249, año 1927. Seña 5 por ciento, comisión 3 por ciento, a cargo de los compradores.

Más datos en la secretaría del doctor Horacio A. Dobranich, donde tramitan los autos, o en mi oficina, calle Alsina 845 Quilmes, U. T. 100 Quilmes.

### CARLOS OLMI

JUDICIAL Lote calle Planes.— entre Espinosa y Payssandú. — 8m. 66 frente, por 36 m. 68 y 25 m. 65 de fondo. — Base: $ 8.800. — Juez, Dr. Arriola, sec. Dr. Miguens, juicio: Gresens y otros c|. Fresedo.

El Dgo. 8 Enero a las 5.30 pm., en el terreno. Datos, Reconquista 353.

### VIDAL Hnos.

150.000 ROLLOS DE PAPEL PINTADO

Novedoso y seleccionado surtido

Remataremos por cuenta y orden del señor Adolfo Gutman, los días 26, 27, 28 y subsiguientes, en el local Sarmiento 1557, a las 14 y 30 horas, el rumbo liquidaremos una importante partida de varillas para recuadros y marcos modernos para espejos.

Al contado. Comisión, 10 o|o a cargo del comprador.

Informes, Reconquista 165, escritorios 221-22. Teléfono Avda. 23-7393.


ESPECIALISTA en URINARIAS, SECRETAS
Dr. J. SVIBEL
RIÑON - VEJIGA - PROSTATA - URETRA - LUES
TRATAMIENTO DE LA BLENORRAGIA y sus COMPLICACIONES
DE 15 a 21 — ENTRE RIOS 225

DIVORCIOS
Nueva clientela. Asuntos judiciales en Buenos Aires y Nacionales. OFICINA JURIDICA INTERNACIONAL. Avenida de Mayo 1370 - U. T. 4075, Riva. Abogados y procuradores argentinos y uruguayos

Dr. PICCININI
Ex jefe de la Clínica del Hospital S. Roque, (Córdoba). — Médico jefe del Dispensario Antivenéreo del Departamento Nacional de Higiene
CURACION DE LA SIFILIS, CON INYECCIONES INTRAMUSCULARES DE NEOSALVARSAN, SIN DOLOR. — METODO PERSONAL. CON EXPERIENCIA PRACTICA DE VARIOS AÑOS.
Urinarias y piel en general
(De 15 a 18 únicamente)
CALLAO 384 - Piso 1o.

Dentaduras Postizas
Se componen en el día por tres pesos
Dentaduras nuevas a cuatro pesos por diente.
TALLER J. PERNAS
Carlos Pellegrini 525
U. T. Mayo 1417

INSTITUTO MEDICO NOCTURNO
de Especialistas. Consultas $ 3
GARGANTA - NARIZ - OIDOS
Lunes, Miércoles, Viernes, de 17 a 18
SEÑORAS, SECRETAS, MATRIZ, OVARIOS
Martes, Jueves y Sábados de 14 a 16
Urinarias - Blenorragia - Sífilis
SARMIENTO 655
Todos los días de 18 a 22 horas

Super crema Naranjada Cusenier
No es un producto de la química: es un producto natural elaborado con las mejores naranjas. Con él puede Vd. preparar una naranjada tan rica como si utiliza ara directamente la fruta, en forma notablemente económica, ya que cada botella alcanza para unos 30 vasos de refresco. Cada envase contiene, además, un cupón canjeable por un premio.
Nuestra "Super Crema Naranjada Cusenier" ha sido objeto de todo género de imitaciones. Exija nuestro producto, cuya nueva etiqueta le confiere una característica definida e insonfundible
TOMESE CON AGUA O SODA HELADA

FOLIES BERGERE
CERRITO 454 DANCING U. T. 38, Mayo 7735
EL PARAISO DEL DANCING
1927 - TEMPORADA DE VERANO - 1928
AL AIRE LIBRE
Sorprendentes novedades
Comodidades no superadas en ningún dancing de Sud América.
Flores — Luz — Alegría
Lujosos salones reservados. Exótica entrada para autos.

"POLICLINICO BUENOS AIRES"
ATENDIDO POR 42 MEDICOS ESPECIALISTAS
CURA RADICAL DE LAS ENFERMEDADES
VENEREAS — PIEL — SIFILIS — 914
Impotencia — Debilidad Sexual — Enfermedades del Cabello
RAYOS X — DIATERMIA — RAYOS ULTRAVIOLETA
CLINICA DENTAL — TODAS LAS ESPECIALIDADES
CONSULTAS GRATIS PRESENTANDO ESTE AVISO
De 3 a 19 hs. BARTOLOME MITRE 1946

REGALAMOS en NUESTRA SECCION NIÑOS
ESTA ES UNA DE LAS TANTAS OCASIONES CON QUE BENEFICIAMOS AL PUBLICO
SEÑORA MAMA,
MURO ESPERA SU VISITA
TRAJES DE SACO cruzado en gabardina fantasía, modelo de moda, pantalón formado, para niños de 16 a 10 años $ 14.90 y de 9 a 6 años . . . $ 13.90
TRAJES DE SACO en sarga azul marino, mardá, modelo cruzado con anchas solapas y bolsillos plaqués, pantalón formado, para niños de 16 a 10 años, $ 20 y de 9 a 5 años . . . $ 18.—
NOTA: Este aviso se entrega con su nota de cierre igual para todo el país.
REGALAMOS
en la sección niños en toda compra no inferior a $ 30, un par de patines extensibles de hierro aluminado.
Paleta de football, de cuero, con cámara inglesa en toda compra no inferior a $ 20.
Ascendiendo la compra a $ 50, entregamos una magnífica paleta de cuero valuada, 12 pelos, con cámara inglesa.
CREDITOS

Tres Generaciones han entonado ya sus estómagos con HESPERIDINA
1.90 3.— PESOS
MURO Y Cía

Exito sorprendente en la demanda de camas de bronce "TUBOS DE MOLDURA"
COMPRELAS CON ANTICIPACION
UN FABRICANTE PREGUNTA: ¿Cuánto pierden en cada cama? OTRO DICE: — Pero si el costo nuestro es mucho mayor
LA RAZON ES MUY SENCILLA. ADOLFO GUTMAN ES LA UNICA FABRICA DE CAMAS EN SUD-AMERICA QUE PRODUCE SUS PROPIOS TUBOS RUEDAS PARA CAMAS Y MUEBLES Y SUS CAMAS VAN EQUIPADAS CON LOS CELEBRES TRAVESAÑOS ESTAMPADOS PATENTADOS Y SUS ELASTICOS DE 6 FLEJES IGUALMENTE PATENTADO.
$ 3A 50 EL ELASTICO Gutman N°15
CATALOGOS CREDITOS
ADOLFO GUTMAN
SARMIENTO 1561 — Casa Matriz — Sarmiento 1561
Rosario — La Plata — Mendoza — B. Blanca

PIEL PARA: PRURITO, ECZEMAS, ALOPECIA, ULCERAS, GRANOS (Cáscara del membrillo)
Cura Radical por los Famosos Específicos DR. ALVAREZ ORTEGA. Piedras 197 Consultas: 1 a 16. Do 8 a 12 y de 14 a 20

CACHETS FUCUS
Quitan el dolor de cabeza
neuralgias, resfrios y "grippe"
La caja de un cachet 0.20
10 1.80

FERNET-BRANCA
REFRESCANTE IDEAL

"LA BOTANICA"
YERBAS MEDICINALES DE LA FLORA ANDINA, SELECCIONADAS PARA LAS ENFERMEDADES. HAY QUE VOLVER A LA NATURALEZA PARA VIVIR FUERTES Y SANOS EN ELLA ESTA CUANTO SE NECESITA
Pidan catálogos. TE ANDINO aromático y laxante, evita purgantes.
D. CARRERA RIVADAVIA 8250 U. T. 7228, Floresta

# ¿Quiere Surtirse con Confianza para las Fiestas de Navidad y Año Nuevo?


CONFITERIA DEL AGUILA

CALLAO y SANTA FE

GRANDES y SELECTAS ESPECIALIDADES

U. T. 44, JUNCAL 7295 U. T. 41, PLAZA 3188
U. T. 44, JUNCAL 0810 BUENOS AIRES

CONFITERIA "Del Molino"

RIVADAVIA y CALLAO

LA ACEPTACION DE NUESTROS PRODUCTOS POR LAS PERSONAS DE PALADAR DELICADO, CERTIFICA LA EXQUISITEZ Y ESCRUPULOSIDAD DE NUESTRA ELABORACION

*Canastos artisticos de todo precio. Remisión al interior*

LA PASTA FROLA

Confiteria y Bombonería Super Modelo

U. T. 35 Libertad 0127

1060 - SARMIENTO - 1064

BUENOS AIRES

La única casa que elabora sus productos a la vista del público




*Para las próximas fiestas*

Chacabuco 201 U. T. Rivadavia 37 6096|6097

# Confiteria Los Dos Chinos

Chacabuco 201 U. T. Rivadavia 37 6096|6097

"La Porteña" *Especialidad en Pan Dulce y Turrones*

D. GONZALEZ e Hijo

1732 CORRIENTES 1736 U. T. 38, Mayo 2658 Buenos Aires

CONFITERIA DE LAS FAMILIAS

Próxima inauguración del edificio "ACAL"

CALLAO esq. CORRIENTES

U. T. 38, Mayo 3215

Confiteria Modern Saloon

Salon para Familias

Especialidad en Pan Dulce

CORRIENTES 901 esq. SUIPACHA

UT 35 - LIBERTAD - 1761 - 0221 BUENOS AIRES

CONFITERIA REAL

VIDALES Hnos. y Cía.

Corrientes y Talcahuano y Brasil esq. B. Irigoyen

Especialidad en Pan Dulce y Turrones, Masapán y Peladillas. Bombones Finos.

Salón para fiestas y familias

Pastelería "LOS DOS BOULEVARES"

*Especialidad en pan dulce a la Genovesa, Milanesa y Veneciana*

*Longhi y Cía.* Calle Santa Fe 1802 esq. Callao U. T. 44, Juncal 3852

CONFITERIA "PERU"

Caffaro Marra Hnos.

BOMBONERIA FINA DE FABRICACION PROPIA

Para Navidad y Año Nuevo

NUESTRO EXQUISITO PAN DULCE

Satisface al paladar más delicado

Avda. de Mayo esq. Perú

U. T. (35) Avda. 0748

Para pedidos: 35, Avda. 0864

CONFITERIAS Oms

Pedidos a U. T. 4571 Riv.

CHAMPAGNE CODORNIU

LICOR YASILAC

VISITEN NUESTROS ESTABLECIMIENTOS

CONFITERIA "MIRAFLORES"

— DE —

*Pato, Lorenzo y Cía.*

Especialidad en servicios para lunchs. — Exquisito pan dulce. Pedidos al interior

Rivadavia 6401

Esq. BOYACA

Pedidos: U. T. 66, Flores, 5599 Bari U. T. 66, Flores, 0232.

*Confiterías "RIVADAVIA"*

FUNDADAS EN EL AÑO 1875

Pan Dulce a la Genovesa y Milanesa

CANTIDAD DE KILOS ELABORADOS:

En el año 1921 ..... kilos 10.200
" " 1925 ..... " 14.000
" " 1926 ..... " 18.000

3 grandes premios: París, año 1911. Roma, año 1911. Buenos Aires, año 1910-20.

RIVADAVIA 2302-4 U. T. 47, Cuyo 0191 ANEXO: Bmé. MITRE 2301 U. T. 47, Cuyo, 3538

CONFITERIA Las Violetas

RIVADAVIA 3699 y HEDRANO 7 UT. ALTAGRO-0076

J. M. Rodriguez Acal

BUENOS AIRES

Confitería y Pastelería "CENTRO AMERICA"

*Pajarola & Cía.*

Selecta calidad en Pan Dulce a la Genovesa y Milanesa

*SANTA FE 2455*

BUENOS AIRES

U. T. 0578, Juncal

Pan Dulce

SELECTA CALIDAD

CONFITERIA GAMENARA

CANASTAS ARTISTICAS PARA OBSEQUIOS

BOMBONERIA FINA

ESPECIALIDAD EN PAN DULCE A LA GENOVESA, MILANESA Y VENECIANA

RIVERA esq. CANNING

Se atienden pedidos del Interior

U. T. 65, Chacrita, 1244 Buenos Aires

Vd. NO PASARA BIEN SU FIESTA sin LONGOBARDI

EMPRESA DE ADORNOS • BOLIVAR 280 • FABRICA DE TOLDOS

EL HOGAR y EL AEROPLANO

CONFITERIAS

Nuestro exquisito Pan Dulce satisface al paladar delicado. — Especialidad en turrones, masapanes, peladillas y garrapiñadas. — Amplios salones para familias. — Atendemos pedidos del interior. — Salados especialmente acondicionados.

Corrientes esq. Billinghurst Boedo esq. San Juan

U. T. 62, Mitre 4364 U. T. 62, Mitre 7110

Confitería "PALERMO"

— DE —

*JOSE PEREZ*

Especialidad en la elaboración de MASAS, POSTRES Y BUDINES

"EMPANADAS PLUS ULTRA"

FANTASIAS PARA REGALOS

Casa Central:

Serrano 2453|55

U. T. 71, Palermo 2328

Anexo:

Pueyrredón 1294|98

U. T. 44, Juncal 4128

Fiambrería y Rotisserie "CONSTITUCION"

*Calvo & Beade*

BRASIL esq. SALTA Buenos Aires

GRAN SURTIDO EN PAN DULCE, TURRONES, CANASTAS ARTISTICAS, VINOS, LICORES, BIDRAS, CHAMPAGNES.

ESPECIALIDAD EN POLLOS, PAVOS Y PAVITAS RELLENAS

Remisión de encomiendas al interior

U. T. 0011, B. Orden

**Exposición SAJONIA**

(REINA DE LOS CRISTALES)

*SUIPACHA 331*

*Es la que con orgullo ostenta el mejor surtido de cristalería fina para regalos*

VISITENOS!!

Briones y Cía.

CONFITERIA Y PASTELERIA FEDERICO LACROZE

Triunvirato y Fco. Lacroze

U. T. 65, Chacrita 0467

Buenos Aires

La esmerada elaboración de nuestros productos constituye la más segura garantía para nuestra clientela.

Especialidad en Pan Dulce, Turrones, Peladillas, Garrapiñadas, Sidras y Licores.

Se remiten pedidos al interior en el día.

CONFITERIA "LA PERLA DE FLORES"

— DE —

COLL y RODRIGUEZ

*Recomendamos a nuestra selecta clientela*

El exquisito pan dulce a la GENOVESA, MILANESA Y VENECIANA

Turrones de todas clases. Peladillas, Bombones finos. — Gran surtido en bombones y cajas de fantasías. — Especialidad en helados de todas clases. Champagnes - Oportos - Licores a precios reducidos

RIVADAVIA 6900

U. T. 0658, Flores

Se atienden pedidos del Interior.

*Fiambrería y Rotisseria* "MILANESA"

*GIOVO Y RAFFO*

Pavos, pavitas y lechones

1000 - SARMIENTO - 1000

U. T. 35, Libertad 0242

Pollos allo spiedo

Antigua Panadería y Confitería "DEL CAÑON"

LA CASA NO TIENE SUCURSALES



QUEDA ABIERTA TODAS LAS NOCHES

SARMIENTO 983-85

U. T. 35 LIBERTAD 1200 - 1201

La gran aceptación de nuestros productos se debe exclusivamente a su esmerada e incomparable elaboración.

Pan Dulce y Turrones de Todas Clases

CONFITERIA "CHIOGNA"

Calle RIVADAVIA 6701 al 13

U. T. 66, Flores, 0051

*¡NOVIOS!*

PARA SERVICIO DE LUNCH

Soliciten presupuestos

*BARRACAS*

*Confiteria y Rotiseria* "LA BANDERITA"

— DE —

*VICENTE ALVAREZ*

MONTES DE OCA Y SUAREZ — BUENOS AIRES

U. T. 1630, Barracas

ALTAS ESPECIALIDADES DE ARTICULOS EN GENERAL PARA NAVIDAD Y AÑO NUEVO

*CONFITERIA "SIENA"*

Especialidad en Productos Italianos. — Panforte de Siena

1859 - Corrientes - 1859

U. T. 38, Mayo 6720

PRIMERA PANADERIA Y CONFITERIA LA SUDAMERICA

Elaboración higiénica en confitería y pastelería. Pan dulce a la Milanesa, Genovesa y Veneciana

4034 - RIVADAVIA - 4038

U. T. 0992, Almagro - Bs. Aires

Se atienden pedidos del Interior

CONFITERIA "AMELIA"

FRANCISCO AIMI

Grandes servidores en Bombonerías Japonesas de Seda, Metal, Plata, Loza, Cristal y Cuero Repujado. — Gran surtido de Masas, Postres y Chocolates para t.

Exquisito Pán Dulce

SANTA FE 1600

U. T. Juncal 3088 — Buenos Aires

Panificación y Pastelería "PINAL"

*Exquisito pan dulce*

CABILDO 829 - 39

U. T. 52, Belgrano 4966

BUENOS AIRES

BEBA GRANDES VINOS TOMBA

CHAMPAGNE SPUMANTE CHIANTI FREISA NEVIOLO

*Contamos con los salones más confortables y espléndidos de la capital ¡FRECUENTELOS!*

Confitería Ideal

*Poseemos la más rica mantelería y cristalería para lunchs y fiestas, todo de las mejores fábricas europeas.*

Casa Central: Suipacha 380-388. Pedidos: U. T. 38 Mayo 6448 — Anexo: Rivadavia 5002 esq. J. M. Moreno. Pedidos: U. T. 60 Caballito 0066. Casa matriz: Corrientes 1199 esq. Libertad, U. T. 38 Mayo 0749