Hoy

16 PAGS EN 2 SECCIONES

Crítica

5 EDIC. PARA TODO EL PAIS

DIOS TE PUSO SOBRE NUESTRA CIUDAD CON LA UTILITARIO SOBRE UN NOBLE CABALLO PARA PICARLO Y TENERLO DESPIERTO - (Sócrates)

Viernes 13 de Enero de 1928 — El Diario de Buenos Aires para toda la República — Año XV — Número 5200

En Berlín Fué Ejecutado un Hombre
En 16' Fueron Fulminados, Ruth y Gray
Ha Dimitido el Ministro Alemán, Gessler

Gray Entregó a su Abogado Cartas para su Hija, que le Serán Remitidas Una por Año

"TEN PIEDAD DE MI ALMA" MUSITO LA SNYDER AL SER ELECTROCUTADA

En menos de dieciseis minutos, dos vidas habían sido cercenadas por la silla eléctrica, que con un crimen castigó otro crimen

HOY LOS CADAVERES SE ENTREGARAN A LOS DEUDOS

(Associated Press)

PRISION DE SING SING, 13. — El crimen que cometieron Ruth Snyder y Henry Judd Gray, al dar muerte ambos al esposo de la primera, ha sido expiado en la silla eléctrica.

Los detalles de este famoso proceso consiguieron atraer la atención de todo el mundo, en primer lugar porque los jurados norteamericanos raras veces han declarado a una mujer convicta de asesinato en primer grado, para lo cual la sentencia correspondiente es la electrocución, la que fué cumplida anoche sin el menor tropiezo. A las 23 horas el alcaide de la prisión, Mr. Lawes, llamó a los testigos oficiales, a siete médicos y a veinte reporteros, incluso al de The Associated Press, los cuales hicieron su entrada en la cámara de la muerte, que es una habitación grande y muy bien alumbrada, que no da ninguna sensación de tristeza, excepto cuando la vista se posa sobre la silla eléctrica y sus correas.

La señora Margarita Gray, madre del condenado a la silla eléctrica que anoche fué ejecutado, confortó a su hijo en la cárcel mientras a guardaba el momento fatal

La Snyder fué ejecutada primero

Después que todos tomaron asiento, entró por la puerta la señora Snyder. Todos los circunstantes guardaron el más profundo silencio, pero a pesar de ello no fué posible distinguir las oraciones que, según se dijo instante, musitó la condenada se sentó en la silla eléctrica y cuatro guardianes comenzaron a atarla a la misma, pudo oírse claramente que Ruth decía: "Ten piedad de mi alma".

Al preguntársele cuáles eran sus últimos deseos, pareció que la Snyder repentinamente se daba cuenta exacta de la inminencia de su muerte y, haciendo esfuerzos para levantarse con las manos juntas y los brazos extendidos, exclamó con voz temblorosa: "Perdonadlos, padre, que no saben lo que hacen". Seguidamente, una máscara negra le fué puesta sobre el rostro; el verdugo abrió la llave y una terrible corriente eléctrica la dejó fulminada. Su muerte se constató a las 23 horas y 9 minutos. No se observó el menor rastro de lucha contra la muerte ni un grito salió de su garganta.

El amante de Ruth Snyder, Henry Judd Gray, inmediatamente ocupó la silla después de haber sido retirado el cadáver de la mujer, repitiéndose el proceso. La muerte de Gray quedó constatada a las 23.16. Así pagaron ambos con la muerte el asesinato que cometieron.

Las verdaderas víctimas

Ruth Snyder deja una niña huérfana y Henry Judd Gray deja a su viudez con un hijo. Ninguna de las dos víctimas a su madre y padre, respectivamente, desde el día en que se cometió el crimen.

Aunque la Snyder, en su última conversación con sus abogados no mencionó a su ex amante, se dice que éste habló en términos sumamente amables para con ella.

Después de las ejecuciones, los médicos efectuaron las autopsias. Los funerales se realizarán hoy en la capilla de la prisión, después de lo cual los cadáveres entregados a los parientes, que no lleven don apultura.

Durante toda la tarde y la noche la prisión se vió virtualmente asediada de curiosos que habían venido desde muy lejos, algunos a pie y otros en automóvil, pero nada vieron ni oyeron que pudiera servir de indicio de lo que estaba sucediendo en el interior de la prisión.

Antes de despedirse de los periodistas, el alcaide de la prisión les rogó que sólo relataran los hechos, "Os ruego encarecidamente —dijo— que digáis exactamente lo que habéis visto y oído, pero nada que pueda despertar un interés mórbido. No hagáis fantasticas descripciones de escenas horribles, pues, como habéis comprobado, no existen".

Eran normales

(Internacional)

OSSINING, 13. — Se ha practicado la autopsia a los cadáveres de Ruth Snyder y de su ex amante, Judd Gray, que fueron electrocutados anoche, por haber asesinado al marido de la Snyder.

La autopsia reveló que eran personas de cerebro normal.

Ambos fueron a la silla eléctrica, conmemorando pasajes de las Sagradas Escrituras. La Snyder se mostró algo más nerviosa que su cómplice y estaba sollozando.

Los diarios de Nueva York publican dramáticos aspectos de la ejecución, y hacen un llamamiento a los políticos, para que eviten nuevos espectáculos de esta índole.

"La pena de muerte no evita el crimen", dice en su editorial, y agrega que la necesidad de abolir tan monstruosa ley.

La primera fotografía de una mujer electrocutada

(Associated Press)

NUEVA YORK, 13. — El diario "The Daily News", que es de formato "tabloid", dedica por entero la primera página a una fotografía sensacional, en la que se ve a Ruth Snyder, sentando en la silla eléctrica.

Dice el mencionado diario que la fotografía que publica es la primera que se haya tomado de una electrocución en la prisión de Sing-Sing, y también la primera fotografía de la electrocución de una mujer.

Lo que reveló la autopsia

(Associated Press)

OSSINING (Nueva York), 13. — Ha bajado el telón, después de la última escena del drama Snyder-Gray, en que los dos amantes pagaron con sus vidas el asesinato del esposo de la Snyder.

Los cadáveres de los ejecutados fueron sometidos a la autopsia, a pesar de que los parientes de la señora Snyder habían presentado una protesta escrita contra cualquier intervención quirúrgica después que el cadáver de la ejecutada fuera sacado de la silla eléctrica. Las autopsias han revelado que los cerebros de ambos ejecutados eran normales, según así lo anunciaron los funcionarios de la prisión.

Los funerales de los electrocutados se realizarán hoy, y los cadáveres serán puestos en manos de sus respectivos parientes, en el entendimiento de que deben llevarlos inmediatamente a los cementerios elegidos para darles sepultura.

Se ha sabido que, momentos antes de ser ejecutado, Henry Gray entregó a su abogado un paquete de cartas, con instrucciones de que cada año sea entregada una carta a su hija Jane, hasta que ésta cumpla los 21 años.

Ruth Snyder también dejó una carta para ser enviada a su hija Lo-

EN BERLIN, HA SIDO DECAPITADO UN HOMBRE ACUSADO DE ASESINATO

También en la capital alemana, la justicia cree cumplir su deber, castigando un crimen con otro crimen, cruel y pre meditado

EL ASESINO PIDIO MISERICORDIA

(Internacional)

BERLIN, 13. — Después de algunos años de inactividad, la guillotina volvió a funcionar en la mañana de hoy. En la cárcel central se cumplió la sentencia recaída contra el asesino Otto Boetcher, acusado de haber asesinado a la condesa de Lambedorff y de una hijita de la misma.

Este crimen, en su época, tuvo gran resonancia, pues el asesino procedió con entera sangre fría estrangulando a su víctima después de haber abusado de la misma. Boetcher, había entrado a robar a la finca de la condesa, siendo sorprendido por ésta en sus habitaciones. El criminal se abalanzó sobre la indefensa mujer y la estranguló. Una hijita de la condesa que dormía en la misma habitación, despertóse y comenzó a llorar, y entonces el criminal, para poder proceder libremente, la mató.

Boetcher confesó su crimen y fué condenado a la última pena, que se llevó a cabo esta madrugada, delante de unas cuarenta personas que presenciaron la triste ejecución.

En el momento e nque el criminal vió el cadalso, las piernas le flaquearon y dos guardias tuvieron que subirlo a la guillotina donde Boetcher no cesaba de llorar y de pedir clemencia. Hubo que hacer esfuerzos sobrehumanos para colocar al criminal en la guillotina.

EL MINISTRO DE DEFENSA, ALEMAN, HA RENUNCIADO

El doctor Gessler manifiesta que su estado de salud no le permite continuar en su puesto

EL REEMPLAZANTE

(Associated Press)

BERLIN, 12. — El doctor Otto Gessler, ministro de Defensa, ha presentado su renuncia al presidente de

la república, mariscal Hindenburg, adjuntando razones de salud. El primer magistrado está todavía estudiando la aceptación de la misma.

El reemplazante

(Internacional)

BERLIN, 13. — El señor Geszler ha explicado el motivo de su renuncia al cargo de ministro de la Defensa, asegurando que necesita un descanso, pues se encuentra mal de salud, su esposa también se encuentra enferma.

Se anuncia como probable sucesor del señor Gessler al almirante Zenghaus, diputado del Partido Popular.

UN COMBATE CON CONTRABANDISTAS

Mientras los funcionarios del gobierno revisaban un barco, fueron atacados

UN SUICIDIO

(Associated Press)

RAGUSA, (Dalmacia), 13. — Un oficial aduanero y tres contrabandistas han resultado muertos en una encarnizada batalla desarrollada entre contrabandistas y funcionarios, frente a las costas de Dalmacia.

Los funcionarios de la aduana se hallaban inspeccionando un buque de vapor que contaba con mercaderías de contrabando, en la isla de Ite, cuando los contrabandistas abrieron fuego, resultando muerto uno de los funcionarios. Los compañeros de éste descendieron entonces a tierra y desde allí contestaron al tiroteo, matando a tres contrabandistas. Viendo que su novio iba a morir, una muchacha de 18 años de edad se lanzó a la muerte desde el precipicio, cayendo al Adriático.

Capablanca quiere jugar la revancha en Nueva York

(Associated Press)

NUEVA YORK, 13. — Mr. M. S. Kehns, presidente de la Federación Nacional de Ajedrez, ha recibido una carta del ex campeón mundial de ajedrez, don Raúl Capablanca, en el cual éste pide la ayuda de la Federación, para organizar un match-revancha con el doctor Alekhine, a realizarse en los Estados Unidos.

LA SEÑORA DE CAZENAVE HA SOLICITADO EL DIVORCIO

(Internacional)

PARIS, 13. — La señora de Conrado Casenave, que se llamaba antes Sofía María Arrababetty, ha presentado juicio de divorcio contra su marido, exigiendo la custodia de su hija, de 16 años de edad.

El matrimonio se efectuó en Buenos Aires, en el año 1909.

UN TRIBUNAL SUPREMO PARA RESOLVER LAS CONTROVERSIAS EN LAS TRES AMERICAS

Un senador demócrata ha presentado un proyecto con la esperanza de que sea discutido en la Conferencia de Panamá

(Associated Press)

WASHINGTON, 13. — El miembro de la Cámara de Representantes por Nueva York, Mr. Somers, de filiación demócrata, ha presentado un proyecto por el que se dispone el establecimiento de un sistema de tribunales que juzguen las controversias que se susciten entre las naciones del Norte, Centro y Sud América. El sistema se parecería a las actuales estructuras judiciales de los Estados Unidos y Gran Bretaña — dice Mr. Somers, con un Tribunal Supremo como Corte de Apelaciones, y tres cancillerías independientes, las que tendrían jurisdicción sobre las regiones del Norte, Centro y Sud América.

El autor ha declarado que "el proyecto ha sido presentado en estos momentos, en la esperanza de que los delegados a la Conferencia Panamericana, a celebrarse próximamente en La Habana, estudien este plan o algún otro similar".

¿Mussolini se habría batido en duelo?

Un diario croata ha publicado la noticia p o o en Roma se han reído

(Associated Press)

ROMA, 13. — Los altos funcionarios del gobierno italiano han recibido risueñamente la noticia de que el diario "La Voz del Pueblo Croata", que ve la luz en Zagreb, Croacia, había publicado un relato de un supuesto duelo entre el Sr. Mussolini y el conde Volpi, del cual el Sr. Mussolini había resultado herido.

Muy lejos de esconderse, como dice el mencionado diario, el señor Mussolini concurrió a la estación ferroviaria, el domingo anterior, para recibir al emir de Afganistán y diariamente, desde entonces, ha recibido a toda clase de visitantes en su despacho del Palacio Chigi.

Esta mañana el jefe del gobierno salió a dar un paseo a caballo,

SHARKEY Y HENNEY LUCHARAN PARA LLEGAR A TUNNEY

Sharkey es cotizado favorito y es creencia general de que logrará imponerse

(Associated Press)

NUEVA YORK, 13. — En su primera aparición en el ring, desde que fué vencido por knock out, por Jack Dempsey, el verano pasado, Jack Sharkey reanudará esta noche su campaña para llegar a obtener el título máximo de boxeo, midiéndose en el amplio local de Madison Square Garden, a doce rounds, con Heeney.

Sharkey se ofrece hasta ahora favorito en las apuestas, aunque muchos entusiastas del boxeo mantienen reserva su opinión con respecto al posible resultado del encuentro.

Se espera que Sharkey, al subir esta noche al ring, se cotizará favorito, en la proporción de 2 y 1/2 a 1.

El conocido "matchmaker" Tex Rickard, espera poder convertir un encuentro en el ganador del match de esta noche y el actual campeón de todos los pesos, Gene Tunney, pero ha manifestado que su decisión depende de los informes que desarrollen esta noche, ambos contendores.

EL HOMBRE-BALA

Este si que es un verdadero hombre-bala. Se trata de un alemán de nombre Holl and que se mete dentro de un cañón, con el disparo se eleva a 146 pies del suelo. En la reciente feria de Leip zig, resulta la nota sensacional de la misma

MAS DE CIEN DELEGADOS ESTAN EN LA HABANA

Se han adoptado severas medidas para evitar ocurran desórdenes callejeros

IMPRESIONES

(Internacional)

LA HABANA, 13. — Han llegado a esta capital más de cien delegados ante el Sexto Congreso Panamericano que inaugurará sus sesiones el lunes próximo.

La policía, ha tomado toda clase de precauciones a fin de impedir que ocurran desórdenes.

Dos haitianos, de quienes se sospecha que son opositores a la intervención de los Estados Unidos en la República de Haití, han sido desterrados de Cuba.

El duque de Pistoia se casará con la princesa de Aremberg

(Internacional)

TURIN, 12. — Se anuncia oficialmente que el duque de Pistoia se casará con la princesa de Aremberg y que la boda se realizará después de la Pascua.

LA POBLACION DE NAPOLES AUMENTO ULTIMAMENTE

(Internacional)

NAPOLES, 13. — La población de esta ciudad ha aumentado en 12.000 almas durante los últimos doce meses.

Se ha destinado un gasto de diez millones de liras para la construcción de nuevas escuelas.

Retiro del contralor militar en Bulgaria

(Associated Press)

GINEBRA, 13. — M. Aristides Briand, presidente de la Conferencia de Embajadores ha entregado a la Liga de las Naciones una notificación sobre el retiro del contralor militar interaliado en Bulgaria.

EL CHISTE DEL DIA

MADRID-BARCELONA, POR EL AIRE

—Si cayéramos ahora, no nos sucedería nada de daño.

—¿...?

—Debajo hay una fábrica de paracaídas.

Continúa en la pág. siguiente

"Mother India" continúa siendo el libro de mayor venta en Estados Unidos e Inglaterra.

La autora, Katherina Mayo, pasa

(Continúa en la pág. siguiente)

Hoy

—El terrible cansancio del canciller Gallardo.
—"Mother India", el libro de Katherine Mayo.
—Anécdota de Juan B. Justo.

(Continuación de la pág. anterior)

nipulamite al punto de la celebridad y a las cuentas corrientes de millones, en los bancos. ¿Qué le encuentra el público americano a esta obra sobre el Indostán?

Estamos revelando y, evidentemente, sólo una cosa: que la observación femenina, podía darnos esa India dolorosa que refleja sus páginas.

El libro de la Mayo ha despertado polémicas. Gandhi ha expresado su opinión, desfavorable, y, en tanto, Tagore.

En una palabra, se acusa a Katherine Mayo de servir a los intereses británicos en un libro de dolor que pinta, que el objeto del libro era poner de relieve la obra de la dominación inglesa, símbolo de cultura y de civilización. Tal es la acusación.

Y, lo peor es que no hay medio de rebatirla.

Katherine Mayo se defiende de la acusación:

"Por esta razón el manuscrito de este libro no he sido sometido a ningún británico o hindú relacionado con el gobierno de la India ni al gobierno mismo. Ha sido revisado, no obstante, por un distinguido médico sanitarista.

Y de qué trata el libro? Es un compendio, patético, del gran dolor de la India, de su pobreza, de su miseria, de la inferioridad social de la mujer, sólo una mujer podía escribir así.

Ese es el motivo de su éxito.

Una frase feliz.

"...porque aquí el único que sabe el portamonedas es el hebreo

Costes y Le Brix Iniciaron la Etapa Guayaquil-Panamá

Aterrizarán en el campo de aviación denominado Lindbergh donde los estará esperando el conocido aviador norteamericano

PREPARATIVOS PARA RECIBIR A LOS FRANCESES

(Associated Press)

PANAMA, 13. — Se ha recibido aquí la noticia de que los aviadores franceses Costes y Le Brix han levantado vuelo esta mañana en Guayaquil con destino a Panamá. Con tal motivo se están apresurando los preparativos para recibirlos. Los aviadores esperan aterrizar en el Campo de Lindbergh.

Se espera que el coronel Lindbergh se hallará en el aeródromo para recibir a sus colegas franceses.

Varios aviadores militares salirán con anterioridad para recibirlos en el aire y escoltarlos hasta el campo de Lindbergh.

A las 7 horas 3' se efectuó la partida

(Associated Press)

GUAYAQUIL, 13. — Los aviadores Costes y Le Brix emprendieron viaje con rumbo a Panamá a las 7 horas 3'.

Fué una despedida entusiasta

(Associated Press)

GUAYAQUIL, 13. — La partida de los aviadores Costes y Le Brix se realizó sin novedad a las 7.03 horas.

Antes de que los mismos pilotos hubiesen llegado al campo de aviación El Cóndor, ya se encontraba en él Mlle. Raymonde Laroche, hija del ministro de Francia.

Los preparativos se realizaron rápidamente. Cuando los dos aviadores franceses se dispusieron a subir al aparato una delegación de la colectividad gala les entregó dos medallas de oro.

Puesto en marcha el motor, el Nungesser-Coli se elevó después de haber recorrido un corto trecho, tomando inmediatamente rumbo al norte.

Los pilotos iban correspondencia y paquetes. "El Telégrafo" envió con ellos varios ejemplares de la edición de hoy para sus colegas "La Estrella" y "El Universo".

En el momento de la partida estaban presentes todas las autoridades civiles y militares, miembros de la colectividad francesa y periodistas.

El tiempo era agradable.

LLEGARON A PANAMA

(Associated Press)

PANAMA, 13. — En el campo de Lindbergh aterrizó a las 16.15 el avión Nungesser-Coli, piloteado por los aviadores franceses Costex y Le Brix.

Se Realizó una Reunión de Dirigentes Colorados

(De nuestro corresponsal)

MONTEVIDEO, 13. — En el local del diario "La Razón" se realizó una reunión de dirigentes colorados. Asistieron por la fracción riverista los señores Pérez, Olaya, Prando, Castro y Rosal, y por los radicales los señores Justo, Paullier, Jiménez de Aréchaga y Zubristegui, por los Sosistas, los señores Sosa, Rodríguez Fabregat, Tarigo y Portela y por los batllistas colorados tradicionales, el capitán J. Aguiar. Se designó presidente honorario de la agrupación de delegaciones coloradas, al senador Ramos, cambiándose ideas sobre la forma de hacer el avance nacionalista. Los colorados que respondan a la fracción del señor Baillé, se abstuvieron de concurrir.

Se mantiene reserva sobre los detalles de la reunión, presumiéndose también que en ella se trató especialmente del problema de las fracciones menores del coloradismo que forman un frente, el que disputaría la mayoría a la fracción del señor Baillé.

PRECIOS DE ULTIMA HORA

Mercado de Cereales a término de Buenos Aires

A las 17 horas, el mercado cerró sus operaciones del día, habiendo compradores y vendedores a los siguientes precios:

	TRIGO		MAIZ		LINO	
	Compr.	Vend.	Compr.	Vend.	Compr.	Vend.
Enero			5.35	5.37		
Febrero	10.88	10.90	5.35	5.37	15.—	15.01
Marzo	10.99	11.01	5.08	5.11	15.10	15.11
Abril	11.11	11.13	—	—	15.35	15.36
Mayo	11.23	11.24	5.36	5.39	—	—
Junio			6.18	6.21	—	—

"CUMPLIRE EL PROGRAMA ESBOZADO AL PROCLAMARSE MI CANDIDATURA"

Así se expresó el candidato triunfante, doctor Cornejo, durante una entrevista que tuvo con nuestro representante en Salta

(De nuestro corresponsal)

SALTA, 12. — Esta tarde presentó en nombre de CRITICA, mis saludos y felicitaciones al candidato triunfante, doctor Julio Cornejo, quien luego me manifestó lo siguiente:

"Agradezco el saludo y los plácemes que me envía el difundido diario CRITICA, cuyo eco de Salta, los que han sido juzgados con gran interés, viendo en ella fielmente reflejados los acontecimientos políticos que se han sucedido en el presente electorado de Salta, es que han sido juzgados en sus columnas con criterio ecuánime, el que hace honor a la prensa argentina.

En esta momento en que se ha solucionado el problema de la gobernación en forma absoluta para el civismo de nuestros hombres públicos, no tengo más que reafirmarme en el programa de gobierno que saboré al proclamarme mi candidatura.

Creo que la senatura le impondrá a los dirigentes del provincialismo, haciendo que su conducta se ajuste a la constante y hacia la normalidad de los procedimientos que marca nuestra Constitución para que el verdadero popular que es la pronunciado en favor de mi persona, sea respetado en la Convención electoral y sea cual fuere la opinión de sus representantes, espero que sabrán elevarse sobre los intereses mezquinos que dicta la ambición personal exaltada de las esferas del gobierno, por el triunfo inconstrastable de la Unión Cívica Radical, inspirada en los altos propósitos e ideales patrióticos que encarnan el doctor Hipólito Irigoyen.

Mediante el fiel cumplimiento de los preceptos legales, la voluntad popular no será burlada en el más alto cuerpo político de la provincia que consagrará mi candidatura por el voto de la mayoría constituida por los electores que me han honrado con su adhesión partidaria, creyéndome digno de ser el primer mandatario de Salta en el próximo período constitucional.

Retribuyo el saludo y las felicitaciones de CRITICA con la expresión de mi sincero agradecimiento, haciendo votos por la creciente prosperidad del popular y acreditado órgano periodístico metropolitano".

Entrevista con el doctor Zorrilla

Conforme con las instrucciones recibidas, también entrevisté al doctor Zorrilla: quien tuvo frases de sincero elogio para CRITICA, "su diario — expresó — predilecto". El doctor Zorrilla agradeció los saludos y pidió los retribuyera.

Luego tuvo palabras de elogio por la exactitud de las informaciones.

de ayer

(De nuestra sexta edición de ayer)

FAENAS DE LOS FRIGORIFICOS DURANTE EL AÑO ANTERIOR

Según una información suministrada por la División de Contralor del Comercio de Carnes del Ministerio de Agricultura, durante el mes de diciembre del año anterior los frigoríficos faenaron 242.484 cabezas de ganado bovino, 450.702 de ovinos y 31.567 de porcinos, contra las siguientes cifras, que actual, respectivamente, la matanza durante igual período del año anterior: 289.564 bovinos, 423.831 ovinos, y 15.407 porcinos.

Las faenas durante el año 1927 completo, acusaron las siguientes cantidades: 3.239.797 bovinos; 4.818.605 ovinos y 289.775 porcinos; contra las expresadas a continuación, correspondientes al año anterior, esto es 1926: 3.065.076 bovinos, 4.058.978 ovinos y 249.870 porcinos.

El dueño de la casa cortó el agua y se llevó las cañerías

Varios obreros que se dedicaban en la calle San Eduardo número 1351 se han presentado a la redacción de este diario, para denunciar que el dueño de la casa, sin previo aviso y sin causa que lo justificara, cortó el agua de la misma, llevándose las cañerías, dejando a todos los que habitaban en condiciones por demás desastrosas, pues es de imaginar cómo se las tendrán que arreglar en esta época de tanto calor, habiéndose, lo más elemental, que es el agua, para el aseo de las criaturas y mayores, como asimismo para las necesidades diarias.

En una cosa en que deben de intervenir las autoridades, a los efectos de que vuelva la tranquilidad a los que habitan la casa ya mencionada.

Parte el 16 el interventor en Santiago

El señor Espeche dirigió una nota al ministro del interior

El comisionado del gobierno federal en Santiago del Estero, señor Alfredo Espeche, nos manifestó el parte que dará el 16 del corriente en la que se hará constar la forma en que quedó constituída la provincia.

El ministro del interior ha recibido hoy la siguiente nota del comisionado federal en Santiago:

"Tengo el honor de dirigirme a V. E. acusando recibo de la nota fecha 11 del corriente en la que se digna comunicarme la resolución hecha en mi persona para desempeñar el cargo de comisionado federal en la Provincia de Santiago del Estero, de acuerdo con el respectivo decreto, que tanto me honra.

Al aceptar, por lealtad para V. E., esta determinación del Excmo. señor presidente de la Nación, pretame, referir al señor ministro las seguridades que concebí desde no tuvo ocasión de expresarle en el seno de que quedaré bien en mi misión con el propósito de interpretar fielmente el cargo de acuerdo con el concepto que ha movido al Poder Ejecutivo a dictar el decreto de intervención a la referida provincia.

EL PRESIDENTE SE AUSENTO PARA MAR DEL PLATA

El primer magistrado concurrió hoy a la Casa de Gobierno poco después de mediodía, dedicándose a firmar un numeroso despacho administrativo. Conferenció luego con algunos de sus ministros sobre asuntos de trámite.

El interventor de Santiago del Estero, doctor Alfredo Espeche, presentó al doctor Alvear los informes tartos que colaboran con él en el desempeño de la delicada misión que le ha sido encomendada, doctores Llauruine y Unsaiz.

A las 16.30 el doctor Alvear abandonó su despacho, dirigiéndose a la residencia, donde tomó el auto con destino a Mar del Plata. Acompañó al presidente su señora esposa, el secretario doctor Adolfo Pedro Carranza, el ministro de Inglaterra, Mr. Bradshaw, el ministro de Obras Públicas, doctor Ortiz. El lunes próximo regresará a esta capital el presidente con toda su comitiva.

DEFENSA DE LA PRODUCCION GANADERA

Reunión en el ministerio de Agricultura

Esta mañana se realizó en el despacho del subsecretario del ministerio de Agricultura, don Julio César Urien, una reunión a la que asistieron el director general de Ganadería del citado Departamento, doctor Ignacio Lanusse, el jefe de la sección Policía Sanitaria de los Animales, doctor Rodolfo Serés y el jefe de la sección policía sanitaria regional, don Raúl Ruiz.

Por mucho que en el ministerio no se hayan informado oficialmente de los motivos que inspiraron la reunión de referencia, podemos adelantar que en ella se estudiaron las dificultades que puede ofrecer la aplicación del nuevo decreto dictado el 2, para reducir las posibilidades de contagio de la fiebre aftosa en el pasado argentino, afortunadamente, muy poco extendida entre nosotros, que, como ya lo anunciamos, entrará en vigor el 1 de febrero del corriente año.

Algunos puntos de su contenido, serán estudiados detenidamente, tarea que emprenderá el doctor Lanusse, director de Ganadería, quien, como siempre las observaciones amistosas que formuló al respecto el secretario parlamentario del Ministerio de Agricultura de Gran Bretaña, Lord Biedisloe, en la visita que hizo días pasados a nuestro titular.

UN SACERDOTE EJECUTADO

El reverendo Miguel Agustín Juárez, rezando ante los miembros del piquete mejicano que va a fusilarlo, algunos segundos después. Se condenó al sacerdote por complicidad en un atentado con bombas contra el coche ferroviario en que viajaba el general Obregón

EL GOBERNADOR MEDINA HA DIRIGIDO UN TELEGRAMA AL MINISTRO

Dará al comisionado las mayores facilidades para el cumplimiento de su misión

El ministro del Interior recibió esta tarde del gobernador de Santiago del Estero, don Domingo Medina, el siguiente mensaje:

"Tengo el agrado de acusar recibo del telegrama de V. E. en que se sirve transcribirme el decreto dictado por el P. E. Nacional en acuerdo de ministros, declarando intervenida la provincia de mi mando, a los efectos de la primera parte del artículo 6o. de la Constitución Nacional, y designando comisionado federal al señor D. Alfredo Espeche. En consecuencia, pláceme manifestar a S. E. y por su intermedio al Excmo. señor presidente de la Nación, que será altamente satisfactorio para este gobierno, dar al señor comisionado todas las facilidades a fin de que pueda llenar con toda amplitud y a la mayor brevedad posible su cometido. Saludo al señor ministro con mi consideración distinguida. — DOMINGO MEDINA."

DESAPARECE UNA BELLEZA

Lady Beaverbrook, esposa del conocido propietario de diarios de Londres, falleció recientemente, víctima de un ataque al corazón. Lady Beaverbrook se destacaba como publicista, y como una de las más bellas mujeres de la alta sociedad británica

Donellan se propone realizar un raid de Norte a Sud América

(Associated Press)

CHICAGO, 13. — El aviador Joe Donellan proyecta emprender el vuelo mañana, a las 7 horas, para Atlanta, iniciando así su raid sud americano, con el fin de despertar el interés económico por el transporte por medio de aeroplanos.

Continuará el domingo hacia La Habana realizando un biplano con un solo motor, de 125 H. P.

FACIO BAILARIN DE TANGOS

Señor director:

En las ediciones de CRITICA del día de ayer y en el último número de la revista "Atlántida" he visto algunas deseosas gráficas de la vida que el juez Facio lleva en Mar del Plata.

Ante todo, me apresuro a dejar constancia de que soy partidario de este magistrado.

Existan numerosas razones de que, en inmejorables condiciones domésticas, he merecido calurosa atención su actuación en las distintas fases del ruidoso proceso, ha sido salvada a fin de evitarse que, si hay alguna parcialidad en mis comentarios, sea la espontaneidad, precisamente, el desprestigio del susodicho funcionario.

Sin embargo, y pese a mi simpatía y total adhesión a su desempeño en el proceso "Ray", las fotografías publicadas por "Atlántida" y luego reproducidas por CRITICA, me provocaron dentro de las buenas costumbres, señor director, que esas fotografías, que no pasan de ser inocentes hice todo lo posible por impedirlo, pero no pudieron una sensación de disgusto.

Y sea, (¿cuántos esfuerzos me ha costado reconocerlo!) el mal momento que persiste sobre todas las cosas, no ha trascendido para nada disculpable. Porque ya he querido disculparlo, señor director, respondiendo a mi manera de apreciar humana: el de luchar desesperadamente contra las horas, aunque tengan la elocuencia de la certeza, que nos arrebatan la inutilidad de un sentimiento o de un esfuerzo. Al querer disculpar las poses del juez Facio, no puedo ni debo simpatizar el respeto que durante tanto tiempo me ha merecido.

Que sentí por él. En efecto, ya he dejado de sentirlo. Comprendo que un juez tiene derecho a divertirse. Hago la distinción entre la vida pública y la privada de los funcionarios. Sé que el hecho de divertirse como todos los hombres un noche cualquiera, es natural, y que no puede ser motivo de censura. Pero no comprendo, ni razonable, para demostrar que una persona carece de rectitud y de austeridad.

Aun más. No creo que exista una persona lo suficientemente ciega como para afirmar seriamente que no puede ser juez quien se pone en un corrito de papel durante la cena de Año Nuevo. Ninguno cree que, hacia las incontables enemigas del juez Facio, a pesar de ser tantos y tan encarnizados, existe uno tan fanático como para asegurar que el hecho de haber sido sorprendido bailando constituya su atributada actuación desastrosa en el proceso.

Sin embargo, señor director, he dejado de sentirlo, a pesar de esos argumentos, a pesar de que reconozco que no existe ningún motivo para que deje de respetarlo, la misma vergüenza de que me haya hecho cambiar de opinión, el señor que Facio baila y se pone corritos de papel durante las fiestas de fin de año, cosa que debe hacer todos los años, constituye para mí una persona razonable.

Sin embargo, ya Facio no es para mí el juez recto y austero que admiraba. A él, en quien a través de este ruidoso asunto vi la encarnación de la justicia, severa e implacable, no puede continuar contemplándolo en el asunto en el que parecía trabajar con la tenacidad con que yo tiene para conseguir los ideales que le hacen el establecer la verdad en el caso Ray no ha sido, ya el cumplimiento de su obligación, sino la satisfacción de sus más altas aspiraciones. Si esto hubiera sido cierto, no hubiera podido desatenderse así, tan de pelos, como se suscendo un trabajo. De haber sido así, tengo la certidumbre de que hubiera sabido se olvidado tanto de su anela de justicia como para bailar en Mar del Plata mientras la gente sigue pendiente de las alternativas del proceso. Y otro argumento más: de haber trabajado en el convencimiento de dicación, en lugar de bailar, estaría en su casa, en el silencio de su despacho, que lo ha sucedido en esas funciones, temblando ante la posibilidad de que pudiera, no ya destruir, sino modificar levemente la obra que como juez había realizado.

Tal vez, señor director, yo sea el mismo culpable de esta decepción. A pesar de que el defecto es patrimonio de todos los mortales y de los grandes ídolos, amasándolos con las virtudes de los pequeños.

De todos ya no concebía al juez Facio (simpático personaje en el Carnaval y la Piatienda) con gorrito de papel y bailando un gotán.

Un ex defensor de Facio.

Termina hoy la campaña electoral en Tucumán

En varios ingenios se ha procedido con poca escrupulosidad para el personal obrero

(De nuestro corresponsal)

TUCUMAN, 12. — Finaliza hoy la campaña proselitista de los partidos, con la demostración de fuerzas radicales en la capital, que se celebrará mañana, por un solo motivo, limitados al radio urbano.

Se multiplican las denuncias ante la policía, el gobierno y los jueces, contra los dirigentes liberales, que llegan a excesos, como lo prueban los siguientes hechos de hoy:

En el ingenio Manantial, de la Escuela Nacional 248, quitaron el escudo nacional e instalaron un comité liberal, arrebatando las llaves de las manos de la puestera, inaugurando así ese local, con asistencia del diputado nacional Ernesto Padilla.

Los propietarios del mismo ingenio Manantial son los presidentes de este comité, que secuestraron las libretas de enrolamiento al personal de obreros. En ambas denuncias intervienen el juez federal.

En el ingenio San Antonio, en Ranchillos, del que es propietario Vicente Gallo, abrió las asequias de riego inundando los caminos, al acceso, para evitar la propaganda del Partido Radical y casi todos los ingenios cerraron sus portones, prohibiendo la entrada a las calles que conducen a las viviendas obreras, secuestrando libretas y amenazando al personal, al que dicen que lo responsabilizan de las representadas en caso una pérdida la elección en las mesas donde vota ese personal.

Se ha Producido un Brusco Ascenso de Temperatura

La máxima de ayer sobrepasó en seis grados a la del día anterior y, hoy, el termómetro subió 2 grados más

TIEMPO SECO Y CALUROSO

La temperatura ha experimentado, hoy, un brusco ascenso, llegando a producirse un día realmente sofocante y estando próximo a sobrepasar la más alta de la temporada, que ya alcanzó un grado más que la registrada hoy. En día de bochorno fué animado apenas por una leve brisa, que se hizo casi imperceptible en las horas de mayor calor. La máxima, registrado hoy, a las 15 horas, momento en que la excesiva temperatura llegó a su período diario, fué de 33 grados y décimos. La mínima alcanzó 16 grados 8 décimos, y se anotó a las 4 horas 50 minutos.

El pronóstico del tiempo no aventura la posibilidad de un descenso de temperatura, por lo cual nos hace temer hoy sea el día más caluroso del verano, el cual ven- dría a ser el de mayor temperatura del presente verano.

Las lluvias no han revestido importancia

Las lluvias que han caído en las provincias de Buenos Aires, Córdoba, Santa Fe y Jujuy, no han revestido mayor importancia y el pronóstico del tiempo no asegura posibles precipitaciones.

El barómetro ha bajado en todo el país, e indica una depresión en la zona mediterránea, entre Buenos Aires, Chaco y Formosa, y dos altas presiones, una en el sud- este del Brasil y otra en Chile frente a Tocopilla.

Han caído lluvias ligeras en Buenos Aires, Córdoba, Santa Fe y Jujuy.

Reina tiempo semibonancible en Buenos Aires y en el Litoral y clare en el resto del país.

Hoy se han tenido variables en Buenos Aires y el Norte en la zona mediterránea y en el Litoral.

La temperatura ha subido en todo el país, excepto en el Sud de Buenos Aires, Pampa y territorios del Sud, donde ha bajado y se baja más o menos normal en todo el país.

El pronóstico hasta las 20 horas de mañana

El pronóstico de la Oficina Meteorológica, que en general ha sido bueno y caluroso, es el siguiente:

Provincia de Buenos Aires: Nordeste: semibello, frío, poco cambio de temperatura, viento suave del sudeste y sur; luego, poco cambio de temperatura, viento suave.

Sud: semibello, bueno, temperatura en ascenso, vientos variables.

Santa Fe y Entre Ríos: bueno, poco cambio de temperatura, viento nordeste.

Corrientes, Misiones, Chaco y Formosa: bueno, temperatura en ascenso, viento nordeste.

Santiago y Norte de Córdoba: bueno, poco cambio de temperatura, viento suave.

Mendoza, San Luis y Sur de Córdoba: bueno, temperatura en ascenso, viento norte.

Catamarca, La Rioja y San Juan: bueno, poco cambio de temperatura.

Jujuy, Salta y Tucumán: id. id.

Río Negro, Neuquén y Chubut: bueno, temperatura en ascenso.

Santa Cruz: id. id.

LICENCIAS A LOS DESPACHOS DE BEBIDAS

Se acuerda un último plazo para el pago

Los dueños de almacenes se regocijan en estos días, a causa de la municipalidad los derechos correspondientes a las licencias de los despachos de bebidas, establecimientos de la índole mencionada.

Para ello alegaron que el cobro era inconstitucional, hecho por la cual dejaron el asunto, como es de suponer, hasta los estrados judiciales, donde incluso la Suprema Corte de Justicia, no falló en forma contraria a lo resuelto por aquellos, a causa de que el cobro era legal y estaba dentro de las atribuciones de la Municipalidad, a título de retribución de servicios.

A raíz de esta resolución judicial, el Centro de Almaceneros solicitó a la Intendencia un nuevo y último plazo para hacer efectivo el pago sin recargo; plazo éste que se ha acordado en el día de hoy, mediante un decreto suscripto por el intendente municipal y refrendado por el secretario de Hacienda, por el que se concede a los peticionantes una prórroga hasta el 25 del corriente, a fin de que puedan hacer efectivos sus créditos.

Se determina, además, en el señalado decreto, que mueven a acceder a lo solicitado razones de equidad, aparte de que en un breve plazo de tiempo la Intendencia podrá liquidar el actual quebranto que registran en rendición de sus ingresos, que en la forma ya señalada alcanza de un millón de pesos, suma que, más o menos, es lo que se espera recaudar con tal motivo.

Este decreto viene a resolver las dificultades que en ocasiones suscitaban los contribuyentes — se decía, inclusive de almacenes morosos — que, pues pendía sobre ellos la amenaza inminente de tener que pagar un recargo de la mitad del impuesto, lo que significaba una penalidad que, en conjunto, representaba la cantidad de cerca de medio millón de pesos.

Siendo el aludido el último plazo, la municipalidad no concederá ninguna prórroga, y en consecuencia, a partir de la avalancha de gente que, sin duda, irá a pagar.

Si al extinto no se le había concedido la jubilación, la esposa no puede disfrutar de beneficio alguno

Así lo establece el P. E. en un decreto dictado hoy

En virtud de la presentación de la señora María Teresa Rufino de Benavídez, pidiendo se reconsidere el decreto de fecha 23 de junio próximo pasado, denegatorio del pedido de jubilación ordinaria, interpuesto por don Rufino Benavídez, empleado del Banco de la Nación Argentina, en el concepto de que la esposa tiene derecho al goce de la jubilación, en su carácter de esposa, de acuerdo con lo dispuesto en el inciso 6o. del artículo 19 del Código Penal, el P. E., por intermedio del Ministerio de Hacienda, ha dictado un decreto no haciendo lugar a lo solicitado.

En los considerandos del decreto citado, se establece que la disposición legal citada, sólo es aplicable en los casos en que el solicitante disfrutare de jubilación, circunstancia que no concurre en el presente asunto, puesto que don Rufino Benavídez no había obtenido aún la jubilación civil.

Por ello, y de conformidad con lo dictaminado por el señor Procurador General de la Nación, se ha expedido el decreto a que hacemos referencia.

Coolidge se dirige a instalarse en el Tejas

(Associated Press)

WASHINGTON, 12. — El presidente Coolidge tomó el tren esta tarde con rumbo hacia Cayo Hueso, donde se embarcará a bordo del yacht Texas con rumbo a La Habana, con el fin de asistir a la Conferencia Panamericana.

TRAVESURAS DE PIRUCHITA

Por Ch. Mac Manus

© 1927 by King Features Syndicate, Inc. Great Britain rights reserved

UN CAPITAN FUE ASESINADO ALEVOSAMENTE ESTA MAÑANA POR EL MAYOR BALDASARRE

Este estaba acusado de estafas a los conscriptos y la víctima, así como otro teniente a quien pretendió ultimar debían declarar

LOS CONSCRIPTOS QUERIAN LINCHAR AL HOMICIDA

(De nuestro corresponsal)

Esta mañana, en el cuartel del regimiento 13 de infantería, el mayor Sebastián Baldasarre asestó alevosamente al capitán José Navarro y a otro teniente a quien pretendió ultimar debían declarar en el proceso que se le sigue al primero por reiteradas estafas.

Después de cometer su crimen, Baldasarre trató de dar fuga a otro testigo, el teniente Pedro Quaranta, pero intervino en el acto el jefe del regimiento y con la ayuda de un conscripto logró desarmar al delincuente que quedó rigurosamente incomunicado a disposición de las autoridades militares.

A continuación publicamos la amplia información que sobre este dramático suceso nos trasmite nuestro corresponsal.

El origen del suceso

CORDOBA, 13. — El mayor Sebastián Baldasarre, no hallaba, procesado en el delito de tentativa de estafas militares cobrando a cambio de las mismas, fuertes sumas de dinero.

Se le acusaba de haber hecho víctimas de estafas en esta forma a numerosas personas a las que, cuando carecían de dinero, les pedía, caballos, yeguas o objetos de valor.

El último de los casos que originó el sumario, fué la estafa de 1.000 pesos al ciudadano Manuel Izara con la promesa de obtener que los médicos militares lo dieran de baja.

Como después de la revisación final incorporado el mencionado Azara formuló la correspondiente denuncia.

También estaba complicado en el asunto un comisario de la Armada a quien como a Baldasarre se está procesando.

Dos testigos

Entre las personas que debían prestar declaraciones en el proceso contra el mayor se hallaban el capitán José Navarro y el ayudante del jefe del regimiento teniente Quaranta.

El acusado, en repetidas oportunidades conversó con estos militares a quienes pidió que no declararan la verdad, pues en ese caso lo perjudicarían.

Pero, a pesar de la insistencia del acusado, para evitar que sus compañeros lo hicieran condenar, dando se ningunos de forma, terminando a voluntario en el tranco en que se hallaba. Como consecuencia de ello, fué que Baldasarre decidió eliminarlos.

Consiguió un arma

Esta mañana, poco antes de las 9, el mayor, que se hallaba detenido en el mencionado cuartel, conversó con uno de los soldados que se encontraba de guardia, cuidadosamente detenidos y le pidió que le facilitara su revólver, a lo que el conscripto se negó, por temor a las consecuencias de esa grave falta.

El mismo no se desanimó y ¿quién sabe valiéndose de qué medios! más tarde logró apoderarse de una pistola cargada.

El cobarde asesinato

Eran las 9.30 horas cuando el mayor Baldasarre penetró en la mayoría, donde Navarro, de espaldas a la puerta, estaba en ese momento redactando su declaración.

Sin que mediara discusión alguna y antes de que la víctima pudiera incorporarse para intentar la defensa, el mayor se le acercó y, casi a quemarropa, le disparó un balazo detrás de la oreja izquierda.

Herido de muerte, el capitán cayó al suelo, sobre un charco de sangre.

Quiso matar al teniente

Inmediatamente después, empuñando el arma, Baldasarre pasó a la habitación contigua, donde se encontraba el teniente Quaranta y se disponía a disparar contra él, que estaba desarmado, cuando el jefe del regimiento, teniente coronel Iicnido, que había acudido, atraído por la detonación, lo tomó de los brazos, con la ayuda de un conscripto, logró desarmar al criminal.

Con vigilancia de vista

Inmediatamente corrieron a socorrer al herido, capitán Navarro, pero comprobaron que la herida le había producido la muerte.

De acuerdo con lo ordenado por el jefe del regimiento, el autor del crimen quedó preso y rigurosamente incomunicado en un calabozo del cuartel y con centinela de vista.

Causó indignación

El capitán asesinado contaba con generales simpatías, no sólo entre sus compañeros y superiores sino también entre los conscriptos. Estos últimamente indignados, trataron de llegar hasta el asesino para vengar la muerte del oficial y fué necesario que se tomaran severas medidas para evitar que lograran lo que se proponían.

La muerte del capitán Navarro deja en la indigencia a su esposa y a sus cuatro hijos, el menor de los cuales apenas cuenta seis meses. Lo ocurrido ha sido comunicado telegráficamente al ministro de guerra a los jueces militares a disposición de quienes quedó el detenido.

BUENA PUNTERIA

Por Mirabelli

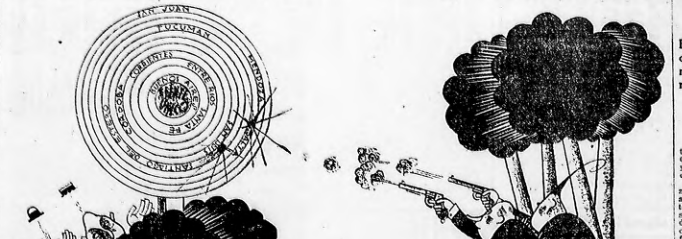

IRIGOYEN Y ALVEAR JUEGAN AL TIRO AL BLANCO
Y SU GRAN PUNTERIA LAMENTAN GALLO Y MELO.
VIENDO ESA PUNTERIA, DIRIA CUALQUIER FRANCO:
¡QUE A GALLO, POR LO PRONTO, LE ESTAN TOMANDO EL PELO!

LOS MOZOS DE PARANA ESTAN EN U NCONFLICTO

Esta situación ha tenido su origen en conflictos internos que, por razones de horario, se han suscitado entre patrones y obreros

EL LOC-KOUT

(De nuestro corresponsal)

PARANA, 13. — El Sindicato Gastronómico de esta, que comprende al Gremio de Mozos de Bares, Hoteles y Anexos, se encuentra abocado a un conflicto con sus patrones.

Hace unos días el personal de mozos del bar "La Feria", en mano, bien abandono de sus tareas por las reiteradas arbitrariedades de que venía siendo objeto por parte del capataz de ese negocio, quien, con la afluencia de los días del mismo, modificaba a su antojo la rotación y horario del personal con evidente perjuicio y trastorno para éste. En vano el personal de esa casa intentó varias veces que el capataz transara en su conducta, a fin de que estableciera un turno de horario equitativo. Se les contestó en forma descomedida. En razón de ello, ayer, el personal de dicha casa, en su casi totalidad, resolvió hacer abandono del trabajo. Esta tarde se reunirá el gremio en asamblea general en local del Sindicato para considerar el contenido y la actitud que deberá asumir frente al mismo. Es probable que se vaya a la huelga. Los patrones de bares y hoteles, por su parte, hace ya tiempo establecieron una especie de "cruzada" y no nos informa que le apliquen el "loc-kout" a los trabajadores.

Prórroga en el pago de impuestos

Teniendo en cuenta las consideraciones aducidas por la Dirección de Rentas, el intendente municipal por intermedio de la secretaría del señor Tedín, ha firmado un decreto prorrogando hasta el 25 del corriente el pago sin multa de los derechos de bebidas alcohólicas, vinos o cervezas.

Colonia Marítima de Necochea

Hoy ha sido promulgada la ordenanza sancionada por el Concejo Deliberante, relacionada con el presupuesto de gastos para el funcionamiento de la colonia marítima de Necochea. Esta colonia debía estar ya funcionando desde el momento que el Cuerpo Deliberante votara los fondos necesarios para su inauguración, pero hasta la fecha el D. E. no ha resuelto aprovecha el verano, cuando especialmente es en favor de los niños débiles, siendo en verdad de lamentar esa demora.

Automóviles que son retirados de la circulación

La Dirección de Rentas comunica a los propietarios de automóviles que sean retirados de la circulación, que deberán entregar las chapas correspondientes al año 1927, pues en caso contrario continuará la responsabilidad por el impuesto, aunque el vehículo no circule.

Estas chapas deben entregarse en la Oficina de Patentes de Rodados (Avenida Alvear y Tagle) todos los días de 7 a 13 horas.

EL P. E. EFECTUO NOMBRAMIENTOS EN LA SOCIEDAD DE BENEFICENCIA Y OTRAS DEPENDENCIAS

El P. E. por intermedio del ministerio de Asuntos Políticos y Culto, expidió hoy varios decretos efectuando los siguientes nombramientos:

En la Sociedad de Beneficencia de la Capital: Hospital y Consultorio Oftalmológico, médico de sala, al doctor Mario Javier, mientras dure la licencia concedida al titular doctor Alfredo Reca. En el hospital Nacional de Alienadas: Médico interno, al doctor Salvador Pastor. En la Colonia de Alienados de Ameghino: Médico interno, al doctor Emilio A. Alvarez.

Estos nombramientos deben entenderse con la Oficina de Patentes de Rodados (Avenida Alvear y Tagle) todos los días de 7 a 13 horas.

EL P. E. EFECTUO NOMBRAMIENTOS EN LA SOCIEDAD DE BENEFICENCIA Y OTRAS DEPENDENCIAS

El P. E. por intermedio del ministerio de Asuntos Políticos y Culto, expidió hoy varios decretos efectuando los siguientes nombramientos:

En la Sociedad de Beneficencia de la Capital: Hospital y Consultorio Oftalmológico, médico de sala, al doctor Mario Javier, mientras dure la licencia concedida al titular doctor Alfredo Reca. En el hospital Nacional de Alienadas: Médico interno, al doctor Salvador Pastor. En la Colonia de Alienados de Ameghino: Médico interno, al doctor Emilio A. Alvarez.

Estos nombramientos deben entenderse con la Oficina de Patentes de Rodados (Avenida Alvear y Tagle) todos los días de 7 a 13 horas.

Principio de Incendio en el Explorador Córdoba

El fuego se inició en un tanque de petróleo y fué extinguido rápidamente

Esta tarde, poco después de las 13, a causa de haberse roto uno de los caños conductores del combustible a bordo del Explorador Córdoba, de la Armada Nacional, surto en la Dársena Norte (zona militar) se produjo un incendio que pudo alcanzar grandes proporciones.

Rápidamente el personal de a bordo, eficazmente secundado por conscriptos del Depósito de Marinería Mayor, evitó el desastre. El fuego, sin embargo, dominario al cabo de pocos minutos.

Se habían solicitado los servicios del cuerpo de bomberos y concurrió una dotación, pero cuando llegaron ya el fuego se había extinguido por completo.

Es mucho y poco como indemnización

Henrietta Vought, dactilógrafa de 25 años de edad, que quedó paralizada a causa de una colisión entre el automóvil de alquiler en que viajaba y otro coche de propiedad de Mr. Joseph Mc Carty, de Nueva York, ganó un pleito en los tribunales de Brooklyn, con la suma de cien mil dólares, en concepto de daños. La joven paralítica aparece a qui fotografiada en los tribunales, en compañía del Dr. Siegrid Block

Fueron provocados mientras vivaban a la clase de 1907

Uno de los agresores, que era sujeto de pésimos antecedentes, mató a uno de los jóvenes e hirió gravemente a otro

FUE DETENIDO

(De nuestro corresponsal)

CORDOBA, 13. —Anoche, a las 24 horas, varios jóvenes festejaban la incorporado al ejército de la clase de 1907, con una cena en el barrio Talleres. Entre ellos se encontraban Alfredo Tissera, Juan Bellone, Rogelio Camacho, Raimundo Cardoso, José Camacho y otros. Llegaron hasta los barrios de la Reginita y, al salir de la casa de diversión, situada en Rincón 80, gritaron "¡Viva la clase del 7" siguiendo las bromas entre amigos. En esas circunstancias, salió un tipo del hampa, de nombre José Miranda (a) "El gordo Pepe", quien, con quince individuos más, comenzó a reir provocando a los jóvenes, todos los cuales son trabajadores. Raimundo Cardoso, que se había excedido en las libaciones, invitó a que se arreglara a "2 para uno". Se le fué encima, recibiendo trompis a tiempo de que, sacando un puñal, le asestó una profunda puñalada en la región inguinal izquierda, haciéndolo caer por tierra, exánime.

Como el suceso se había producido en la esquina de Rincón con Martín, próxima a la Asistencia Pública, fué recogida la víctima, pero falleció poco después.

El malevo, no satisfecho con su trágica obra, desgraciadamente para él, aún hirió gravedad en el hemipelvis a Bellone. Acto seguido, el criminal fugó, siendo detenido por el subcomisario Emiliano Endreke y el sargento Ruperto, en circunstancias en que se había cambiado de ropa. Con todo cinismo, la policía, delante del cadáver de su víctima, dijo: "No lo conozco".

Mejora Rodolfo Retta, protagonista de un drama de ayer

El revólver utilizado por el autor, según informamos ayer, no ha sido hallado por la policía, que intervino en el suceso

En nuestras ediciones de ayer, informamos ampliamente del suceso que se desarrolló en la casa situada de la comisaría 11a., en el que interviene como protagonista de adolescentes Rodolfo Retta y Antonia María Gérmora, de 17 y 16 años respectivamente, los que, según la manifestaciones de ellos, de común acuerdo habían resuelto suicidarse, pero según lo que informó la madre, Rodolfo había llevado a María engañada hasta el lugar donde fueron hallados para asesinarla, en razón de que la joven mantenía relaciones con otro, con quien iba a contraer enlace.

A pesar de las múltiples diligencias que se han realizado por parte de la policía, aun no ha sido posible dejar plenamente establecido cómo ocurrió el hecho, pesándonos tomar declaración al novio víctima de María, Osvaldo Saredi, quien, como ya informamos, se encontraba haciendo la conscripción.

En cuanto al arma utilizada por el autor, revólver o pistola, según informamos ayer en todas nuestras ediciones, no fué hallada por la policía, presumiéndose que alguna persona que pasó por allí en las primeras horas de la mañana, se apoderó de ella.

Tampoco en cierto que al lado del cadáver de la joven se hallaran manchas de sangre, conforme se informa hoy en un diario de la mañana, pues estamos en condiciones de asegurar que en el hospital Alvear, adonde fué trasladado el cadáver, en cuando llegó no le aplicaron dos inyecciones de hipnosulfito, por si había ingerido cianuro.

Hacemos estas aclaraciones porque se ha informado que el revólver que utilizó el matador fué hallado a dos metros del lugar, en medio de un gran charco de sangre, lo que no es cierto.

En cuanto al estado del menor, se-

Los Estudiantes Uruguayos y la Causa de Nicaragua

ACORDARON REALIZAR UNA ACTIVA CAMPAÑA PRO DESOCUPACION

Adhesión universitaria

(Associated Press)

MONTEVIDEO, 12. — Se efectuó la asamblea de los estudiantes para protestar por la intervención de los Estados Unidos en Nicaragua, acordándose constituir un comité de concentración uruguaya en favor de Nicaragua, integrado por representantes de los centros universitarios, culturales y obreros.

El comité se propone realizar un gran movimiento de opinión en el Uruguay y en todo el continente, con el fin de obtener la inmediata evacuación de los norteamericanos de Nicaragua.

Movimiento y Cotizaciones en los Mercados de Haciendas

MERCADO DE LINIERS

Entradas: 8.221 vacunos
Precios extremos

Novillos, 3.217; vacas, 2.851; terneros, 2.320.		
Novillos chilicos:	desde $	0.291 a $ 0.309
congelados	"	0.23 " 0.25
frigoríficos	"	0.23 " 0.253
consumo	"	0.16 " 0.23
Novillitos	"	0.16 " 0.231
Vacas	"	0.16 " 0.231
Aquillonas	"	0.166 " 0.231
Terneros	"	0.29 " 0.411

MERCADO DE TABLADA

Entradas: 11.352 lanares
Precios extremos

Ovejas para frigorífico	desde $	0.30 a $ 12.—
Capones	"	1.— " 13.50
Borregos	"	1.— " 16.—
Corderos	"	1.85 " 11.—
Ovejas para consumo	"	0.20 " 0.30
Capones	"	0.80 " 15.—
Borregos	"	" "
Corderos	"	1.10 " 9.—
Carneros	"	1.— " 13.—

MERCADO DE PORCINOS

Entradas 1.251 cerdos
Precios extremos

Engordados a mate	desde $	0.54 a $ 0.56
Media gordura	"	0.52 " 0.57
Gordos para consumo	"	0.45 " 0.48

MERCADO DE AVELLANEDA

Entrada: 532 lanares

Sobre un remanente de 332 lanares no vendidos ayer en este mercado. Como la oferta fué, naturalmente, escasa, la demanda pudo proveerse dentro de precios convencionales, que a pesar de todo, le concedieron de satisfacción.

Los compras del día fueron las siguientes:

Swift, 200; Anglo, 119, quedando un remanente para el día de mañana, de 232 lanares.

Precios extremos

Capones pelados de frigorífico, a pesos 13.30.
Corderos, íd., íd. a pesos 9.—

Ventas de hoy:

Castellán, Nicora y Cía.—
266 corderos pelados, del frigorífico Metro, a pesos 9.—
A. Cash, hijo y Cía.—
119 capones del frigorífico Colonia (H. O.), a pesos 13.30.

MERCADO DE ROSARIO

Entrada: 546 vacunos
Precios extremos

Novillos especiales	desde $	0.25 a $ 0.256
gordos	"	0.216 " 0.245
carne gorda	"	0.186 " 0.20
Novillitos gordos	"	0.21 " 0.238
Vacas gordas	"	0.21 " 0.232
carne gorda	"	0.21 " 0.22
Aquillonas gordas	"	0.15 " 0.227
Terneros especiales	"	0.27 " 0.288
gordos	"	0.24 " 0.25

¿TAMBIEN LOS PERROS HACEN TONGOS?

En la carrera de caninos, había dos competidores que se peleaban

(Especial para Crítica)

LONDRES, 13. — Se ha presentado por la primera vez en las carreras de perros el caso de que los competidores caninos reciban un castigamiento por su conducta durante la carrera.

La Stewards Wembly Stadium anunció que habían sido suspendidos temporalmente los perros Aerial Peat Canalnogue y Bandmaster por pelear durante el desarrollo de las carreras.

En dos de las reuniones que se realizaron ayer estos perros en vez de correr empezaron a disputarse entre ellos, y los propietarios de los demás competidores declararon que no permitirían que sus pupilos continuasen participando en las pruebas en que intervendrían esos rebeldes.

Colonia Marítima de Necochea

Hoy ha sido promulgada la ordenanza sancionada por el Concejo Deliberante, relacionada con el presupuesto de gastos para el funcionamiento de la colonia marítima de Necochea. Esta colonia debía estar ya funcionando desde el momento que el Cuerpo Deliberante votara los fondos necesarios para su inauguración, pero hasta la fecha el D. E. no ha resuelto aprovecha el verano, cuando especialmente es en favor de los niños débiles, siendo en verdad de lamentar esa demora.

Automóviles que son retirados de la circulación

La Dirección de Rentas comunica a los propietarios de automóviles que sean retirados de la circulación, que deberán entregar las chapas correspondientes al año 1927, pues en caso contrario continuará la responsabilidad por el impuesto, aunque el vehículo no circule.

Estas chapas deben entregarse en la Oficina de Patentes de Rodados (Avenida Alvear y Tagle) todos los días de 7 a 13 horas.

EL P. E. EFECTUO NOMBRAMIENTOS EN LA SOCIEDAD DE BENEFICENCIA Y OTRAS DEPENDENCIAS

El P. E. por intermedio del ministerio de Asuntos Políticos y Culto, expidió hoy varios decretos efectuando los siguientes nombramientos:

En la Sociedad de Beneficencia de la Capital: Hospital y Consultorio Oftalmológico, médico de sala, al doctor Mario Javier, mientras dure la licencia concedida al titular doctor Alfredo Reca. En el hospital Nacional de Alienadas: Médico interno, al doctor Salvador Pastor. En la Colonia de Alienados de Ameghino: Médico interno, al doctor Emilio A. Alvarez.

Estos nombramientos deben entenderse con la Oficina de Patentes de Rodados (Avenida Alvear y Tagle) todos los días de 7 a 13 horas.

TITULOS, CEDULAS Y ACCIONES

COTIZACIONES DEL DIA

BOLSA DE COMERCIO

Títulos de Fondos Públicos y Acciones

PRIMERA RUEDA

	Cantidad	Precio	Fecha
Crédito Argentino 1922	31.000	98.30	Enero 14
" 1923	10.000	98.30	" 16
" 1926	20.000	98.80	"
" 1927	17.500	98.80	" "
Interno 11.358 1a. serie	5.000	98.20	Contado
" 11.359 1a. "	10.000	98.10	Enero 16
" 11.358 1a. "	5.000	98.20	"
" 11.358 2a. "	11.000	97.90	Contado
" 11.358 3a. "	17.000	97.80	Enero 16
Emp. Obras Públicas 4 % 1871	10.000	80.50	"
Const. Econ. 7 % 3a. serie	30.000	103.—	"
Pavimentación 7.081 6a. serie	25.000	93.20	" 14
" 7.081 7a. "	1.000	97.20	" 14
" 7.081 9a. "	1.800	98.60	" 16
Deuda 6 % Buenos Aires 1a. serie	4.000	92.—	" 14
" Interna 7 % Enc. y Hosp.	5.000	97.20	" 14
Fuentes Aires 6 % 2a. serie	17.000	91.50	" 16
" 1923	14.000	85.20	"
Saneamiento La Plata	1.000	90.—	Contado
Bonos Hipt. Banco Prov. serie C	250.000	97.80	"
" " " D	5.000	97.80	Enero 14
" " " C	327.000	97.80	" 16
Recolar Buenos Aires	1.000	96.—	"
Acciones Puerto San Nicolás	1.000	82.50	Febrero 29
" Salinas Hnos (ordin.)	20	93.—	Enero 16
" Cía. General de Fósforos	100	112.—	"
Oblig. Cía. Alcoholes Argentina	15	103.50	"
Ecciones Quebrachales Fusionados	400	55.—	(fin de mes)
" La Fe y Pesca (ordin.)	30	25.—	Enero 16
" "	50	26.—	"
" Banco Francés	70	97.40	Enero 16
" Sol (Petrolero)	200	13.60	"
" "	300	13.70	(fin de mes)
" Banco Español	72	48.—	Enero 16
" Hogar Argentino	20	49.50	"
" "	200	49.40	(fin de mes)
Oblig. 7 % "	250	98.20	Enero 16

Cédulas Hipotecarias

(PRIMERA RUEDA)

Serie	Cantidad	Precio	Fecha
8172	6.000	101.50	Enero 16
1a.	1.625	101.—	"
1a.	10.000	100.—	" 16
12a.	1.000	100.10	"
12a.	1.000	100.—	"
"	10.000	102.10	"
"	1.000	101.20	"
13a.	1.000	101.—	"
19a.	5.000	101.60	"
"	45.000	101.50	"
21a.	20.000	99.80	" 14
"	1.500	99.50	" 16
22a.	4.000	99.80	" 14
"	11.000	99.80	" 16
23a.	8.000	100.60	" "
"	10.000	100.50	" "
25a.	6.000	99.80	" "
26a.	4.000	99.90	" "
27a.	4.000	100.90	" "
"	120.000	101.—	" "
"	10.000	101.10	" "
28a.	15.000	101.—	" "
29a.	10.000	101.60	Contado
"	48.000	101.60	Enero 16

Hay una diferencia a favor del día de ayer de 472.071.10

La recaudación de este año es de . . . 11.141.099.37

Siendo en el año pasado 5.835.655.60

La diferencia total a favor del año en curso es de 2.305.443.91

CINES

Se acordaron los siguientes.

1. Lagos, dique 3, sección 3a.
2. Nota: El vapor No. 7 entró el día 5 del corriente; los números 4, 5 y 10, ayer; el No. 9 en la fecha, y el número 10 lo hará mañana.
3. Salta dique 2, sección 3a.
4. Arinda Nemdi dique 2, sección 4a.
5. Avellaneda dique 2, sección 4a.
6. Capitán Rugg dique 2, secc. 1a.
7. Maid of Irvine dique 2, secc. 1a.
8. Ceylan dique 4, sección 1a.

Se acordaron los siguientes.

1. Lagos, dique 3, sección 3a.
2. Nota: El vapor No. 7 entró el día 5 del corriente; los números 4, 5 y 10, ayer; el No. 9 en la fecha, y el número 10 lo hará mañana.
3. Salta dique 2, sección 3a.
4. Arinda Nemdi dique 2, sección 4a.
5. Avellaneda dique 2, sección 4a.
6. Capitán Rugg dique 2, secc. 1a.
7. Maid of Irvine dique 2, secc. 1a.
8. Ceylan dique 4, sección 1a.

Valor de los billetes de Banco Extranjeros

A las 15.30 hs. el Banco de la Nación Argentina cotizaba los billetes de bancos extranjeros a los siguientes precios:

	Compra	Venta
	$ m/n	$ m/n
Alemania . . 100	38.80	44.20
Austria . . 100	32.70	33.30
Bélgica . . 100	6.25	6.35
Bolivia . . 100	85.—	88.—
Brasil . . 100.000	20.—	25.—
Canadá . . 100	225.—	230.—
Checoeslov. . 100	6.40	6.50
Chile . . 100	89.25	89.50
Dinamarca . . 100	91.—	93.—
España . . 100	39.40	40.—
E. Unidos . . 100	382.—	384.—
Finlandia . . 100	8.25	8.50
Francia . . 100	9.15	9.80
Holanda . . 100	38.25	94.00
Inglaterra . . 1 lib.	11.28	11.43
Italia . . 100	12.15	12.45
Japón . . 100	108.—	108.—
Noruega . . 100	88.50	89.50
Paraguay . . 100	5.30	5.80
Perú . . . 1 lib.	8.83	9.—
Polonia . . 100	24.—	25.—
Portugal . . 100	11.40	11.70
Rumania . . 100	3.15	3.50
Servia . . 100	3.70	4.10
Suecia . . 100	61.50	62.50
Suiza . . 100	64.50	65.50
Uruguay . . 100	241.—	243.75

RENTA ADUANERA

En el día de ayer la Aduana de la Capital recaudó por diferentes conceptos las siguientes cantidades:

Importación, estadística, muelle y almacenaje	$ 1.664.227.83
Exportación	75.710.13
Derechos portuarios	62.814.70
Total	$ 1.702.802.72

En el mismo día el año pasado se recaudó 1.579.731.12

ENCONTRO UN CHEQUE Y LO ENTREGO EN "CRITICA"

Esta mañana, el menor Cándido Pugliese, que se domicilia con sus padres en la casa de la calle Combarde número 1481, encontró en la vía pública un cheque del Banco Francés, por 344 pesos y firmado por Cayetano Miraglia.

El interesado puede retirarlo en la redacción de CRITICA, donde el menor dejó el documento.

LLEGARON DE MENDOZA LOS DELEGADOS IRIGOYENISTAS

Hoy, a las 15, regresaron de Mendoza, adonde fueron en misión especial del Comité Nacional, los diputados nacionales irigoyenistas doctores Leopoldo Bard, Fermín Lizaso, Angel M. Lagomarsino, Juan Gurruchaga y Carlos A. Sánchez.

En la estación fueron recibidos por varios amigos personales y políticos, que se interesaron por los sucesos producidos en General Alvear.

Los delegados se manifestaron conformes con la actividad del lugar que entiende la causa doctor Castañeda Lynch.

ADOPTO RESOLUCIONES LA C. D. DE ARGENTINO DE QUILMES

En la última reunión realizada por la C. D. de la entidad del epígrafe fueron adoptadas las siguientes resoluciones.

1o. — Integrar las distintas subcomisiones, quedando constituidas de la siguiente forma:

Hacienda: Dr. Casety; Sres. Bizzozero y Spinelli.

Interior: Sres. Molteni, Baris y Capeau.

Exterior: Sres. Manes, Canessa y Ortiz.

Investigaciones: Sres. Palavecino, Larla y Peñol.

Football: Sres. Voena, Bizzozero y Palavecino.

Reglamento: Molteni, Palavecino y R. Spinelli.

Ejercicios Físicos: Dr. Casel y Sres. Molteni y Carbone.

2o. — Ofrecer la representación del Club ante el C. D. de la A. A. de Football, al Dr. Emilio Haviland

3o — Felicitar al Capitán de la primera división, Sr. Gonsáles, por la campaña realizada y obsequiar a los componetes de dicho team con medallas de oro.

4o. — Efectuar una conscripción de socios desde el 25 del Octubre al 25 de Febrero próximo, siguiendo la actuación concedida al titular señor José María Navarro, a la Maestra Normal, señora Carmen Fonrouge de Bunlats.

Casa Tow
FLORIDA 159 al 171 GALERIA GUEMES
Trajes de Baño
Rugby
Internacionalmente Famosos
Antes $19.50
Ahora $12.50
Gratis: Con cada traje un elegante ACEITEN con una botella que no se cae y el inapagable fósforo "Cómo se apreciar de a Nadar".
Sábados, abierto todo el día

TOME YERBA "ASUNCION" ES LA MEJOR

LA ARGENTINA DEBE INICIAR LA PROTESTA

No Satisface la Declaración del Poder Ejecutivo Nacional

¿Por qué motivos considera éste que los demás países de América están más obligados que la Argentina a plantear la cuestión?

DECLARACION VAGA Y LIRICA

El Poder Ejecutivo hizo ayer una declaración relacionada con el asunto de Nicaragua. Esta resolución, como lo adelantamos oportunamente, contempla el caso de que se encare la situación de Nicaragua en la sexta conferencia panamericana de La Habana.

Contemplada la resolución del P. E. sin apasionamiento y sin ánimo de simple crítica, origina, ante la luz de la realidad, diversos reparos substanciales. Ante todo, es justo consignar que la resolución del P. E., dista mucho de las declaraciones de su canciller, que quedan desvirtuadas de hecho por esa misma resolución y que de existir la responsabilidad ministerial ante el Parlamento, como en el régimen francés, por ejemplo, habríanse obligado a renunciar al ministro que tan peregrinamente opinó sobre el asunto de Nicaragua. Pero también la resolución del P. E. vista igualmente de los términos claros y categóricos que debían inspirarla. Analizando esa declaración, nos encontramos que no tiene la justeza y la exactitud que reclama la opinión nacional y americana. El P. E. contempla sólo **la posibilidad de que alguna de las delegaciones a la Conferencia Panamericana plantee "una" cuestión sobre la situación de Nicaragua y que ella "resuelva tratarla con la mayoría reglamentaria.**

La Argentina deberá encabezar la protesta

Es decir, el P. E., al contemplar la posibilidad indicada, se desentiende de la opinión nacional y de la esperanza de América, porque es indudable que América espera que la Argentina por la fuerza de su gravitación continental, sea la primera y la única nación que plantee el asunto de Nicaragua en la conferencia de La Habana y en la forma indicada por nosotros ayer. Si la delegación argentina no plantea ese asunto, menos lo harán las otras naciones de América, debilitadas por la ingerencia yanqui en sus regímenes políticos o amordazadas por tiranuelos que temen a Norte América.

Y si la delegación argentina no plantea la cuestión, previa a cualquier otra y sin esperar esa socorrida fórmula de cobardía política, como es eso de la mayoría reglamentaria, se hace cómplice de cobardía y traición al país y al pensamiento de nuestros grandes estadistas del pasado que hace mucho tiempo han determinado la pauta a seguir en las cuestiones que afectan la interdependencia de los pueblos americanos. Pauta que como es público y notorio, fué seguida también ante la Liga de Naciones con aplauso y admiración.

Cabe preguntarse: ¿por qué motivo cree el gobierno que los demás países de América están más obligados que la Argentina a plantear el asunto? No piensa que si todos adoptaran igual actitud el asunto no se trataría!

No prejuzgará sobre las relaciones jurídicas

Otro pensamiento del comunicado de nuestra cancillería es inútil y se presta a ser evacuado, en la práctica, es decir, en el seno de la Conferencia Panamericana, con una de esas vagas, lirica e imprecisas declaraciones diplomáticas, que, ante la gravedad del asunto, resultan ridículas. El pensamiento a que nos referimos es el de que la delegación argentina no prejuzgará sobre las relaciones jurídicas entre los Estados Unidos y Nicaragua. Esto significa un respeto pueril hacia los tratados que pueden existir entre ambas naciones, cuando lo se sabe que esos tratados no tienen ningún valor. Son arreglos a la vista, impuestos por la Unión a los gobiernos dependientes de su autoridad, exaltados al poder por ella misma. Tal el caso de los tratados con Díaz, el pelele que Norte América maneja a su antojo y cuyos delegados, claro está, no harán al congreso de La Habana ninguna proposición sobre su país. Ahora, que si los delegados fueran los secuaces de Sandino, otra cosa sería...

Visto, además, que los delegados nicaragüenses, a causa de la representación de Díaz que llevan, no insinuarán siquiera se trate el asunto, visto que la nación invadida no podrá protestar, ¿no se ve, con clara lógica, una sencilla determinación de los mismos hombres que es la Argentina la única que podrá y deberá recoger y hacer suya esa protesta?

Declaración vaga y lírica

El P. E. quiere limitar la representación argentina — en el caso que se trate el asunto de Nicaragua y sin que esa delegación lo plantee como debe ser su único objetivo ante la conferencia — a una declaración de principios de política internacional, de respeto a la libre determinación e interindependencia de los pueblos americanos. ¡Nada más que esto quiere el P. E.! Y esto es insuficiente.

Quiere decir que la delegación argentina repetirá como un coro escolar, el ya viejo lugar común de la fórmula diplomáticas argentina sobre derecho internacional. Quiere decir, que si ninguna otra nación que no sea la Argentina plantea la cuestión de Nicaragua, ésta ni siquiera pronunciará la precitada y melíflua y vaga declaración.

No cree esto lo que América esperaba de nuestra patria y tan poco es lo que esperaba el pueblo, cuya generosidad de ideales lo ha llevado, desde hace tiempo, a considerar la causa de Nicaragua como un problema de dignidad nacional. Estamos obligados, por nuestro pasado y por nuestra actualidad a encarnar el espíritu de la justicia ante la perpetración yanqui y sería doloroso, y sería deshonrosamente vergonzoso también, que en esta suprema oportunidad que brinda la conferencia de La Habana, desmereciéramos de nuestro papel de guía y dirección de América Latina.

Tenemos la clara conciencia del momento histórico que vivimos. Creemos que no se trata de palabras, ni de sentimentalismos. Defender enérgicamente ahora la independencia de Nicaragua es defender la independencia futura de nuestro país. Que mañana no tengamos que arrepentirnos de no haber visto claro o de haber sido poco valientes.

LUCHARE HASTA LA MUERTE, DICE SANDINO EN UNA CARTA

Vencido, hará volar una zo na minada y sucumbirá con todos sus compañeros antes que los invasores pasen sobre su cadáver

Publicamos una carta sensacional del héroe de Nicaragua

Publicamos un documento sensacional: las cartas cambiadas entre Sandino y el escritor Froylán Turcios en los últimos meses, y en las cuales el patriota nicaragüense comunica el citado escritor su firme decisión de perecer con todos sus compañeros, antes que rendirse al vasallaje de los Estados Unidos.

Sandino prefiere hacer volar una zona minada del territorio patrio, desde donde se defiende con tanta heroicidad, sucumbiendo con los suyos en la lucha, antes de que el enemigo logre "pasar sobre su cadáver".

He ahí una actitud de coraje admirable. Sandino ha puesto en la causa de Nicaragua, "su vida y su muerte", para decirlo con la expresión denunsiana.

Recogemos el interesante documento del "Repertorio Americano", lo meritoria publicación ihtelectual costarricense, en donde se ha dado a conocer a pedido del escritor hondureño.

"El Chipote. 24 de septiembre de 1927.

A Froylán Turcios.

Tegucigalpa.

Estimado amigo:

Puede estar usted seguro — y queda autorizado para hacerlo saber a Centro América, a la intelectualidad, a los obreros y artesanos, a la raza indohispana — que no dependré mi actitud hasta no arrojar de mi patria a los invasores.

Esté usted persuadido de que su pluma ha vibrado en el corazón de mi valiente ejército, así como en el mío, pues claramente deja usted reflejado su amor a la Patria. Por lo mismo sírvase aceptar nuestro fraternal agradecimiento.

Al mismo tiempo hacémosle presente nuestra condolencia por la muerte de su hermana y rogamos a Dios de todo corazón fortifique su espíritu y le dé resignación en tan acerbo dolor.

Nadie mejor que usted puede ser el fiel representante de nuestros sagrados derechos para defender la soberanía nacional, interpretada por su sano intelecto y por su grande amor a su tierra y a su raza, lo cual deja aquilatado al defendernos con todo el entusiasmo y virilidad de su pluma. La gloria en que está usted colocado nadie podrá arrebatársela porque sus enseñanzas de amor a la patria, expuestas en su verbo, fructifican en el corazón de la actual juventud, ávida de libertad e independencia. ¡Qué coincidencia! Antes de que usted me conociera por mi actitud e ideas, yo sentía la predilección y afecto por usted, pues me entusiasmaba todo lo que su pluma escribía. Me sentía todo un hombre. Cuando llegué a esta ciudad estaba fortalecido por sus enseñanzas y quiero consolidarla con la conciencia nacional con la sangre de los piratas invasores; sirviendo esta lección a la juventud centroamericana, como el prólogo libertario del débil contra el fuerte, y probar al mundo civilizado que el derecho de los débiles es más sagrado que el del poderoso y si éste por su soberbia lo desconoce debe sellarse con sangre tal violación para castigar su osadía.

Me comprometo con usted personalmente, por mi honor militar, en el sentido de no cesar en mi activo proceder en toda la estabilidad del gobierno de Honduras, ni los de las demás hermanas repúblicas, pues mis actos sólo se ajustan a defender, con el decoro propio de mi raza, la soberanía de mi patria.

En tal concepto, no autorizo ni autorizaré a ningún jefe o soldado para que imprudencie en territorio hondureño.

Mi aspiración es probar a rechazar con dignidad y altivez toda imposición en mi país de los asesinos de pueblos débiles, a quienes haré comprender que ha de costarles caro su delito, pues no hay ningún derecho que justifique su intromisión en nuestra política interna.

Estoy en vísperas de un sangriento combate contra los conquistadores y traidores.

Nicaragua no debe ser patrimonio de imperialistas y traidores, y por ello lucharé mientras palpite mi corazón. Y si, por azar del destino, perdiere todo mi ejército, que no lo creo, quede usted entendido, mi estimado amigo, que en mi arsenal de guerra conservo cien quintales de dinamita, que encenderé con mi propia mano, y el estruendo de este cataclismo se oirá a cuatrocientos kilómetros; y quienes lo escuchen serán testigos de que Sandino ha muerto; pero que no permitió que manos criminales de traidores e invasores profanaran mis despojos. Y sólo Dios omnipotente y los patriotas de corazón sabrán juzgar su obra.

Acepte mis agradecimientos, en nombre de mi ejército y en el mío propio, que desde el baluarte de los defensores del decoro nacional le enviamos de todo corazón.

Un saludo fraterno de su amigo.

PATRIA Y LIBERTAD

A. C. SANDINO

Contestación a Sandino

Tegucigalpa, 11 de octubre de 1927.

Señor General don Augusto César Sandino. — El Chipote.

Querido amigo Sandino:

Muy gratas sus cartas del 20 y 24 de septiembre último, que me fueron entregadas por persona de mi estimación y de mi afecto a poser del escaso tiempo que tengo de conocerla. Este es un hombre, bueno, honrado y un sincero patriota, cualidades que para mí valen más que las mayores riquezas y que los más ricos talentos.

Me apresuro a expresarle mi gratitud por sus cordiales frases relativas a la muerte de mi hermana, mi verdadera madre, mejor dicho, y mi compañera de letras y de luchas cívicas. Estoy convencido del terrible pesar que sufrí con su pérdida.

Como Vd. habrá visto por el paquete de "Ariel" que le envié, he obtenido ecitia campaña en su favor en las páginas de mi revista. En Honduras únicamente se oye mi voz proclamando su heroísmo; pero resuena en toda la República y en toda la América.

Llevado por la Fama, eco de su magnífica protesta, su acción vibra ya en el mundo.

¿Qué le diré de su actitud? Que la confirmaríamos, "y que si la suerte hasta vencer o morir", su gloria se alzará en los tiempos más grande de que la de Morazán. Este inicito guerrero luchó por reunir los pueblos de su Patria. El combate por su soberanía, que es lo "esencial y básico"; lo demás es secundario.

Morazán murió por la Unión; Ud morirá por la libertad.

En la posición extraordinaria en que Ud. se ha colocado, sólo le quedan dos caminos: arrojar a balazos de Nicaragua al pirata desvergonzado o perecer en la contienda.

Si usted logra sostenerse seis meses más frente a los conquistadores y traidores, quinta la soberanía de Centro América se habrá salvado; porque un poderoso movimiento de conciencia universal se está operando, y tan trenzenda fuerza moral obligará al imperialismo a retirar sus tropas de ese país. Dentro de los mismos Estados Unidos hay más de trescientos periódicos exigiendo al Gobierno que ordene la desocupación de Nicaragua y este enorme exigencia, que interprete los deseos del pueblo norteamericano, llegará al Senado en sus próximas sesiones.

Yo le ayudaré eficazmente a que en Centro América, a pesar de la hostilidad de los gobiernos y de ciertas masas abyectas, sea conocida su actitud hasta en la última aldea.

Mis compañas de tantos lustros contra el yanqui opresor; todos mis rudos trabajos por la completa soberanía de nuestras cinco repúblicas, encuentran hoy en usted una concreción potente, luminosa y resonante. Usted pone en práctica, con la más valiente acción libertadora, mis más altos ideales de honor y patriotismo.

Me dice que desde muy joven sentía predilección y afecto por mí, y que está fortalecido por mis enseñanzas. Pues yo me considero orgulloso de usted, y le envío con mi más noble estimación, mi cariño y mi admiración.

Que Dios le ayude en su brillante campaña, trascendental para la Justicia y el Derecho.

Saludo, con ardiente simpatía, a su valeroso ejército. El consabido viva La Legión Sagrada y sus triunfos pasarán a la Historia.

Le abraza fraternalmente.

Patria y Libertad

El Blanco del Imperialismo Yanqui

Nicaragua, la rica nación centroamericana, es en la actualidad el blanco predilecto del imperialismo yanqui. Sobre ella concentra sus tiros Yanquinlandia. ¿Cuál será mañana la víctima elegida por la voracidad de los norteamericanos?

Mientras tanto la conferencia que se ha celebrar en La Habana, da oportunidad para que las naciones libres dejen sentir su grito de protesta contra este avance que no tiene más razón que la de la fuerza.

Será inaugurada la segunda Exposición Industrial en Paraná

El éxito de ella promete superar en mucho al consignado el año anterior, en razón del aumento de expositores

ASISTIRA EL GOBERNADOR

(De nuestro corresponsal)

PARANA, 13. — El 15 del corriente mes se inaugurará la segunda exposición industrial en esta Capital. Como se sabe, dicha exposición ha sido organizada por la Asociación Industrial de aquí, con la eficiente cooperación del P. E. de esta provincia, bajo cuyos auspicios se creó y organizó el año pasado la primera exposición. Este año ha aumentado la cantidad de expositores, lo que implica, un triunfo para los acuerdistas organizadores de este certamen, en el cual se evidencia la capacidad productiva de la provincia. No obstante estar solamente a dos días de la inauguración, continúan recibiéndose en la provincia, en cantidad apreciable, los productos a exponerse. Con asistencia del gobernador de la provincia y demás autoridades provinciales, comercio y banca de esta ciudad, el domingo a las 17 horas se declarará inaugurada la exposición que funcionará en el local de la Escuela Centenario.

Cómo Fomentan los Yanquis las Revoluciones

En Estados Unidos — consta en documentos oficiales, — se sabía anticipadamente cuándo estallarían las revoluciones en Nicaragua

REVELACIONES

Es conocido el sistema yanqui de conquista: El reciente libro de Haya de la Torre, "Por la emancipación de América Latina", contiene sugestivas revelaciones acerca del procedimiento típico del imperialismo norteamericano: consiste, primero, en la penetración económica, aparentemente desinteresada; y una vez conseguido éste, sobre lo cual existen documentos diplomáticos de una sutileza hipocrita realmente admirable, es iniciado un juego brusco de intereses capitalistas, que perturba, como es natural el orden político.

Así se explica que los países donde opera el dólar, sufran inquietantes fenómenos revolucionarios, que a veces, como aconteció con Méjico, se convierten en verdaderos panoramas de revuelta y desorganización. Los intereses yanquis se hacen sentir por de un político criollo: de Estrada, Chamorro y Díaz, en Nicaragua; de Leguía en el Perú, cuando éste se alzó contra el gobierno legal del presidente Pardo e impuso su dictadura; del General Gómez, en Venezuela; que hace cerca de veinte años llegó al gobierno por el mismo sistema subversivo, apoyado por los banqueros de Wall Street. Por medio de semejantes representantes, a quienes se interesa en todos los negociados y a quienes se cubre de ditirambos pagados, el capitalismo yanqui inicia y asegura su dominación en los países latinoamericanos. El indicado libro de Haya de la Torre, dela perfectamente establecido que el empréstito es el arma de agresión de Estados Unidos. Los empréstitos contratados por los políticos al servicio de Estados Unidos y que no podrán nunca pagarse, permiten al imperialismo establecer tratados onerosos con el suscrito en 1914 con Díaz y ratificado en 1916, y por el cual los yanquis ponen en los más amplios términos, el derecho exclusivo, por noventa y nueve años, para construir un canal a través del territorio de Nicaragua. Este tratado significa, también, un atentado a la integridad territorial de Costa Rica, que, inútilmente, llevó su protesta a la Suprema Corte de Justicia de Centro América, desconocida y dispersada poco más tarde por intereses del Gobierno de la Casa Blanca.

A propósito de los métodos yanquis de conquista, es importante señalar las revelaciones del artículo "El silencio de Nicaragua", publicado hoy en "La Nación" por el director del nuestro colega, D. Jorge A. Mitre, cuya serenidad e imparcialidad analítica frente a la política de Estados Unidos, es ciertamente apreciada.

Entre otras referencias sobre los asuntos de Nicaragua, D. Jorge A. Mitre, advierte el alzamiento del General Estrada contra el gobierno legal de Zelaya. Y dice: "En documento tan inequívoco como la publicación oficial "Foreign Relations of the United States", de 1909, consta que Mr. Moffatt, cónsul norteamericano en Bluefields, informó con anterioridad que la revolución estallaría el 8 de octubre, y que se trataría de obtener el reconocimiento de Washington".

El caso no es una excepción, seguramente. Las revoluciones centroamericanas han sido por lo general pagadas con el oro yanqui, y es lógico que, aún antes que los propios cónsules estadounidenses, los banqueros de Wall Street se hallaran en posición adelantadísimo de todos los "secretos" revolucionarios.

Sindicato Obrero de la Industria del Mueble

La casa Blak, de Córdoba, se encuentra en huelga

Advertimos a los compañeros del gremio que el personal del taller de ebanistería se encuentra en huelga para obtener la expulsión de un tratador. Esperamos que los compañeros respetarán los efectos de la huelga buscando obrero en esta capital, pues no conviene que en cuenta todos los compañeros para no prestarse inconcientemente a favorecer al capitalista. Blank.

Asamblea general extraordinaria

El viernes 27 del actual se celebrará asamblea general extraordinaria para tratar la siguiente orden del día:

1o. Acta anterior.

2o. Renovación parcial de la C. A. y nombramiento de revisores de cuentas.

3o. Balances.

4o. Informe de secretaría.

Continúa la huelga en el taller Jacobo Casacovsky

Este taller de Independencia 2621 continúa en la situación de que dimos cuenta oportunamente. El patrón propuso reanudar el trabajo con la promesa de que pagaría el próximo jueves lo que adeuda por concepto de jornales, pero el personal, conociendo el resultado de esas promesas, acordó continuar la huelga hasta obtener el pago íntegro de sus salarios.

ESCRIBE UN DIPLOMATICO

La Diplomacia de Wáshington, nos Bate en Orden Disperso

Mr. Kellogg especula con la anarquía de Centro y Sud América.—Nefasta influencia del militarismo

El Departamento de Estado cuenta para conjurar la oposición de Méjico en la IV Conferencia Panamericana con: la influencia ejercitada por el Embajador Morrow, multimillonario que ha ofrecido el concurso financiero de Nueva York para arreglar las cuestiones petrolíferas; con las impresiones teatrales del impresionante vuelo de Lindbergh; y con la certera negativa de Washington a las representaciones de la Santa Sede referentes a sus pobres daños causados en Méjico a los intereses católicos.

Cuenta con la adhesión incondicional de Cuba y Panamá, y variasi pequeñas repúblicas centroamericanas, que, por tratados, por acontecimientos históricos y por una inmediata intimidación militar y naval, unida a la penetración financiero, no podrían servir en ninguna acción hostil al imperialismo yanqui.

Intereses creados

Dispone también del sentimiento de las tres cancillerías de Chile, Perú y Bolivia, que aguardan de Washington el arbitraje del presidente Coolidge en el problema de Tacna y Arica, que tomó carácter tirántia desde que Mr. Kellogg propuso entregar a Bolivia la zona disputada, con el aparente designio de darle acceso al mar, y en realidad, con el propósito de crear una estación naval en el Océano Pacífico, previendo un conflicto con el Japón, que vendrá seguramente en el porvenir.

Colombia, Ecuador y Venezuela no pueden sustraerse a la influencia avasalladora del capital norteamericano: empréstitos, concesiones, control, representan factores de paividad forzosa en la próxima Conferencia.

Hora es o quince las repúblicas de Centro y Sud América incapacitadas para concurrir a cualquier movimiento colectivo de protesta o resistencia: ni siquiera se atreverían a una especie de huelga de los brazos caídos, es decir, a no participar en la asamblea convencional que empezará en La Habana en pocos días más.

Esta u otra actitud semejante — única sanción positiva frente a las recientes depredaciones de Estados Unidos en la indefensas repúblicas de Nicaragua, — sería un escándalo de resonancia mundial, que lastimaría las vanidades coloniales de Estados Unidos ante el orbe. Pero Mr. Kellogg sabe que tiene un orden disperso a los países de procedencia española y lusitana y no se engaña al contar en que Argentina, y Brasil, las dos naciones poderosas en condiciones verdaderamente dignas de sus grandes influencias en este continente — tampoco tomarán ninguna iniciativa enérgica y eficaces, porque también han venido solicitando frecuentes y enormes empréstitos a Estados Unidos para numerosas obras públicas.

Mucho ruido y pocas nueces

A lo sumo, como ya lo ha insinuado el Gobierno Argentino, limitará sus actitudes a "no prejuzgar sobre las relaciones jurídicas entre Estados Unidos y Nicaragua, y hará una manifestación de principios de política internacional, conforme a sus tradicionales respeto a la libre determinación e interdependencia de los pueblos americanos", y todavía, para el caso — incierto y muy problemático — de que en la próxima Conferencia se plantee una cuestión sobre la situación de Nicaragua y la misma se resuelva tratarla con la mayoría reglamentaria.

Como puede descartarse tal mayoría, debemos presumir que tendremos mucho ruido y pocas nueces, debiendo, así, convencernos de que hace tiempo abandonaron las esferas de Argentina y Brasil, Alcorta, Zebalos y Drago, el barón de Río Branco y Müller.

Las tropas yanquis, aun durante el funcionamiento de la IV Conferencia Panamericana, seguirán ocupando a Nicaragua, mientras gilenses, llamados en la prensa jingoista de Wáshington y Nueva York, "bandidos, ladrones, asesinos".

Y las veintiuna repúblicas del Centro y Sud América, representadas en La Habana, apiñadas en las estrechas pastillas del presidente Coolidge, principal responsable de los atentados inicuos que vienen perpetrándose en la indefensa Nicaragua!

El militarismo y los yanquis

Es, sin duda, monstruoso que estas veintiuna repúblicas no puedan todavía constituir una entidad moral, armónica, grande y respetable que pudiese proceder con criterio uniforme ante los crímenes y asonadas, conflictos y complicidades de los Estados Unidos, que proceden hoy con la agresividad á impunidad que procuran un temeroso poderío económico, naval y militar.

Gustavo Le Bon escribió el año 1916, un libro sobre las primeras consecuencias de la guerra europea, y considerando la probable ruptura de Estados Unidos al conflicto europeo, anunció que ello importaría su militarización y agregó: "El desarrollo del militarismo en Estados Unidos engendrará, inevitablemente, el desenvolvimiento del panamericanismo, porque desde que un pueblo posee una gran fuerza, fatalmente pregona ideales filantrópicos. En la América del Sur como el Norte, constituirá probablemente una de las consecuencias de los futuros armamentos".

Las sudamericanas creemos injustificable que el incremento del naval y militar yanqui esté destinado a atacar con Japón y Gran Bretaña... No pensamos que por ello sea oportuno buscar la aproximación y cordialidad continental. A los indudables esfuerzos de estadistas y escritores que han previsto los daños y bochornos del imperialismo yanqui, corresponde lógicamente el infinito dolor de sentirnos inexpertos de reivir nuestros intentos.

La perturbadora y nefasta influencia del militarismo, que viene modificando hondamente la mentalidad de Estados Unidos, indudablemente a dar situaciones preeminentes a marinos y militares, infundo colosalmente las pensiones de retiro, estimulando el armamentismo y el tráfico consiguiente de haciendas políticas, los ministros, también se hace sentir en la vida de las repúblicas sudamericanas porque dificulta la realización de generosas iniciativas de cordialidad continental, e impide suavizar asperezas derivadas de antiguos conflictos territoriales.

Enemigo de la solidaridad americana

El militarismo es el supremo escollo en Perú, Chile, Bolivia y otras naciones, porque no solamente provoca el fracaso de las instituciones civiles, convirtiendo en sarcasmo las libertades públicas y las garantías de los ciudadanos, sino que mantiene el fuego de las discordias internacionales, haciendo creer a las multitudes, en nombre de un grosero chauvinismo, que deforma el patriotismo, en barreras infranqueables de la solidaridad americana.

Mísera cuestiones territoriales, mantenidas artificiosamente al amparo de la ignorancia de las muchedumbres, permiten al militarismo, en Chile, Perú y Bolivia, olvidar el pasado, despojar viejas maldiserencias, y marchar, noblemente unidos, hacia un porvenir mejor.

DIPLOMATICO.

UNA MERECIDA REELECCION

En su última sesión el Directorio del Banco Hipotecario Nacional ha confirmado en el puesto de vice presidente al señor Alfredo L. Goti

Señor Alfredo Gotti

En su última reunión, el Directorio del Banco Hipotecario Nacional ha resuelto el acierto de reelegir al señor Alfredo L. Goti, para el cargo de vicepresidente durante el período 1928-1931.

Justa reelección que ha merecido a más favorable acogida, en los círculos bancarios, donde el señor Goti, hombre de probidad reconocida y talentoso financista, ha sabido labrarse la justa opinión expectable de funcionario correcto y de caballero. No es vana ni hueca alabanza la que hacemos de los hombres con un fondo de rectitud y honradez, en estos días en el tiempo para destacar a los verdaderos y eficaces servidores de las instituciones públicas. Si ocurriera lo contrario, jamás podría discernir el justo valor de los hombres frente a puestos que requieren, más que la simple responsabilidad, una intervención profesional enteramente ligada al concepto cívico de la obligación social.

Para ocupar un puesto de esta índole, cuyo cometido está en íntimo contacto diario con el público, nada más pertinente e interesante, que un hombre sencillo y estudioso, atento a toda hora y afectuoso en todas las circunstancias a las cuestiones inherentes al puesto.

En este sentido, el señor Alfredo L. Goti concilia todos los requisitos que el cargo demanda por su eficacia, por su sinceridad, y por su trabajo, evidentemente productivos para la institución y para el público que ha tenido ya oportunidad de apreciarlos en su anterior desempeño.

En Mataderos se Produjo una Riña Sangrienta

Un hombre resultó herido gravemente de cuatro puñaladas

El autor del hecho está detenido en la comisaría 42.a

Esta madrugada, en un sitio solitario situado cerca de Mataderos se produjo un grave hecho de sangre del que fueron protagonistas Juan Caravaglia, argentino, de 41 años, casado y Santa López, también argentino, de 41 años, ambos peones de los mataderos mun cipales.

Ambos habían estado bebiendo con varios amigos y sostuvieron una discusión que terminó en pelea resultando el primero herido de cuatro puñaladas.

El agresor fué detenido más tarde por la policía.

Caravaglia, que ocupa un rancho en la esquina de las calles Nogoiti y Corrales en compañía de su esposa Elvira Márquez, salió anoche con varios amigos entre los que se hallaba López.

Estuvieron jugando a los naipes y bebiendo en un almacén del barrio y a las 24, cuando emprendieron el regreso a sus domicilios, situados todos en la misma cuadra, estaban algo alcoholizados.

Conversaban sobre diversos temas cuando Caravaglia hizo ciertas apreciaciones sobre la conducta de una mujer conocida de ellos y entonces López le interrumpió con estas palabras:

—Yos no tenés que hablar mucho de los demás sin fijarte primero en tu mujer que anda con otro.

Como es lógico eso dió lugar a una acria discusión entre los dos amigos que se trabaron en pelea a puños de puña primero y con cuchillos después. A raíz de la riña, Caravaglia resultó con cuatro heridas en el cuerpo, y terminó la pelea a raíz de la intervención de los demás compañeros que los separaron retirándose cada uno a su rancho.

Caravaglia dió el suyo y relató lo ocurrido a su esposa.

Más tarde, ésta y el marido hicieron buen número de disparos de revólver contra el rancho de López, pero sin herir felizmente a nadie.

Un compadre de Caravaglia, Francisco Agüero, que vive en Nogoiti 6180, enterado de lo ocurrido concurrió cujneces al rancho del herido y le llevaba a su casa para atenderle cuando llegó la policía atraída por las detenciones y procedió a la detención de él, de la mujer y del herido que fué llevado en un automóvil-ancia de la Asistencia Pública al hospital Fatelli-rry. Momentos después se recibió el hecho y fué detenido también Sixto López que que dió rigurosamente incomunicado a disposición del juez de turno doctor Irigoyen.

Interrogada la mujer de Caravaglia, negó haber hecho disparos contra el rancho de López afirmando que los tiros fueron empuñados al aire y sin otro fin que el de llamar la atención de la policía.

En el Año Ultimo fué Grande la Concurrencia de Enfermos en el Consultorio de CRITICA

Con motivo de la terminación del año 1927, y de darse a conocer la estadística correspondiente, debemos ocuparnos nuevamente de los considerables beneficios que reporta el Consultorio gratuito de CRITICA.

Ultimamente, como ya informamos hace poco tiempo, los servicios del Consultorio han sido ampliados. A los nombres (flamfurke) y Pou, se agregaron los doctores Casterán y Morano, especialistas, respectivamente, en garganta, nariz y oído y de enfermedades internas.

Los beneficios del Consultorio de CRITICA

El aumento, año tras año, en cantidad de enfermos que concurren a nuestro Consultorio gratuito, «a una prueba de que viene a llenar una gran necesidad.

En efecto, los beneficios de sus servicios, ofrecidos considerablemente al público en general, lo son en más alto grado para los enfermos pobres, los que se ven obligados a someterse a curas largas, que resultarían onerosísimas, y para aquellos trabajadores y empleados que no pueden conceder a los hospitales debido a sus ocupaciones.

Teniendo en cuenta este caso, los servicios del Consultorio se han establecido con un horario que permite a esos pacientes no atender sus ocupaciones.

8193 enfermos han sido atendidos durante el año último

La estadística de los enfermos atendidos durante el año 1927, demuestra en mucho a la de los años anteriores. El total de enfermos atendidos en el transcurso del año 1927, llega a 8193, repartidos, según las especialidades, en la siguiente forma:

Pulmonares	1954
Venéreas	2780
Internas (Clínica médica)	1634
Enfermedades de la piel	412
Ginecológicas	665
Garganta, nariz y oído	205
Enfermedades diversas	1543

La lucha contra la tuberculosis

Como se ve, ocupan los primeros puestos en la estadística, las enfermedades pulmonares, principalmente la lucha contra la tuberculosis.

Estas últimas, nos ha expresado uno de los facultativos del Consultorio, el doctor Gutiérrez, han disminuido mucho en sus estragos, debido a los nuevos tratamientos y a la extensión de los dispensarios en la ciudad.

No sucede así en cuanto a las tuberculosis, respecto a la cual Buenos Aires marcha en triste record y las conclusiones a que se llega con esta estadística, no responde, precisamente, al estado sanitario de la ciudad, hacen convenir que en nece sidad de un sistema general que mueva terrible mal, dando la mayor divulgación a los principios de profilaxis.

Curación por el Pneumotorax

Como varios lectores conocerán, uno de los últimos tratamientos puestos en práctica para la lucha contra la tuberculosis, y que está dando grandes resultados, es el llamado del pneumotorax, que consiste en paralizar temporariamente el funcionamiento del pulmón enfermo.

Este tratamiento, que requiere mucho cuidado y atención, ha sido aplicado satisfactoriamente con muchos de los enfermos que han concurrido al Consultorio gratuito de CRITICA.

Para esos pacientes se tiene a disposición la sala de tuberculosis del Consultorio, en la que son atendidos antes y el tratamiento ha sido aplicado con la competencia del doctor José Vitón, profesor de la Facultad de Medicina y uno de nuestros mejores tisiólogos.

La concurrencia diaria

Esto es una demostración de que a los enfermos del Consultorio gratuito de CRITICA, se les procuran toda clase de facilidades y se les evitan los gastos, los que, en el tratamiento mencionado serían muy grandes.

La ampliación de los servicios, con la incorporación de los doctores Casterán y Marano hace que esas atención diaria diariamente toda la gran cantidad de enfermos que concurren a nuestro Consultorio.

CENTRO DESPACHANTES DE ADUANA

La Comisión Directiva de esta institución ha quedado constituida para el corriente año en la forma que sigue:

Presidente: Sr. Pantaleón A. Sánchez; Vice Presidente: Sr. Antonio H. Cassnovas; Secretario: Sr. Juan J. Guichandut; Tesorero: Sr. Miguel Vila; Vocales Titulares: Sres. Mauricio Schmidt, Ernesto Drago, Arturo E. Sosa, Nicolás J. Carbellini, Luis T. Minuto y Alfredo J. Savio; Vocales Suplentes: Sres. Antonio M. Vila Campo, Marcelino Laborde, Juan A. Bava, Samuel Villaflor, Pedro Cirre y Angel Malato (hijo); Comisión Consultiva: Sres. Eduardo Ramondene, Juan R. Vild, Fervo U. Sinstri, Juan Arzeno y Guido Teu; Asesor Letrado de la Comisión Directiva: Dr. Juan María Cassinelli.

Un Circular Curiosa

Se envía a domicilio requiriendo firmas para un álbum que servirá para pedir a Irigoyen el restablecimiento de la pena de muerte y la enseñanza del catecismo en las escuelas

VA DIRIGIDA A LAS DAMAS

Circula una desde hace días, y al no tiene nada de novedosa ni de inocuiles nos da la voz de alarma reminquietante.

Pero, a renglón seguido de la primera vienen el absurdo.

Irigoyen será presidente porque "Dios" y la voluntad de la mayoría de los lectores así lo han de querer"...

Y después la circular que no ocasiona pero que no nos preocupa, dice que debe pedirse al presidente de la república las siguientes cosas;

Peticiones a H ipólito Irigoyen

"1o. — Restablecimiento de la pena de muerte para los delitos atroces de asesinato, violación, incendio, piratería, traición y otros graves contra la seguridad pública y la salud del pueblo.

"2o. — Hacer obligatoria en todas las escuelas comunes la enseñanza de la religión Católica Apostólica Romana, por los saludables frutos que ella produce y porque debe eliminar de una vez para siempre el grosero espíritu materialista que cada día se acentúa más en las personas.

"3o. — Supresión de todos los juegos de azar e hipódromos de carreras, y creación de severas penas a los que fueren sorprendidos efectuando esos juegos. El juego no sólo no es necesario, sino que resulta perjudicial en sumo grado por la corrupción repentina que hace de las personas, a muchas de las cuales mantiene sumidas en la pobreza y la miseria, la pérdida de sus jugadores, la inmoralidad educada y deprimida moralmente por la falta de padres habituados al sano trabajo y al honesto ahorro. Procuradores los jugadores por la obtención de la ganancia inmediata y obtenida sin esfuerzo, desprecian el trabajo, la cual cuando el dinero mal habido o antepasado no lo traen. El jugador es el aprendiz del criminal y el futuro ladrón, asesino o incendiario. Son muchísimos los casos de familias humildes de los recursos elementales para cubrir los hijos, los cuales se ven abandonados y expuestos a todas clase de peligros morales y materiales".

"4o. — Restablecimiento de la pena de muerte para los delitos lunitarias" para sufragar los gastos.

Damos la voz de alarma en cualquiera de estos dos casos, frente a esta circular un poco misteriosa.

Los nuevos conscriptos camino del cuartel

Ciudadanos de la clase de 1907, marchando hacia los regimientos a que han sido destinados, todavía en traje de civiles, pero ya bajo la ley militar

Pitigrilli ha sido encarcelado por Mussolini

Debe haber sido por un chiste. Si lo tienen preso más de un mes, podremos tener la seguridad de que el chiste ha sido

GRACIOSISIMO

Si le anunciamos al lector que en Italia ha sido detenido el escritor Gino Segre, se quedará como si escuchara hover. Y ello es explicable puesto que es difícil que el lector sepa que Gino Segre y Pitigrilli son la misma persona.

Ahora la cosa cambia. Ahora el lector saboreara una sonrisa imaginando la diablura que lo debe haber hecho Pitigrilli a Mussolini.

Porque ese parece ser el motivo del arresto: nosotros políticos. Ya lo expresan los telegramas fechados en Turin, ciudad donde ha sido arrestado el gracioso autor de "Animíferos de Lujo".

Diremos que, como nosotros, el lector no sonreirá presintiendo la diablura que le debe haber hecho Pitigrilli a Mussolini. No tenemos ningún fundamento para suponerlo, pero sabe la imparcialidad imperante inmediatamente que el arresto se produjo a raíz de una chiste mordaz. "Tiene que haber sido así, mejor dicho, no pudo ser de otro modo. Ignoramos las condiciones políticas de Pitigrilli y desconocemos una posible intervención suya en las luchas partidarias de su país, pero, aunque se nos asegurara que su enemistad con Mussolini fué provocada por un discurso aereo y meditado, jamás dejaríamos de creer firmemente que el cínico y jovial escritor no encaneció en la flor de sus fresas y antes de que se acallaran las risas rel audotorio.

O tal vez a causa de algún cuento lleno de alusiones regocijantes. Sino es menos probable dada la cautela impuesta por Mussolini, aunque siempre posible ya que, como lo han demostrado infinidad de veces, los encargados de aplicarla no entienden las ironías.

No tememos por la suerte del autor de "Cocaina" y "El cinturón de Castidad". No debe haber molestado seriamente al dictador. El motivo del resentimiento debe ser gracioso e inofensivo, como la libreta.

La noticia, como se ve, no va a despertar inquietud. Nadie temerá que Pitigrilli no pueda darnos otro libro. Lo único que provocará será un deseo enorme de conocer el chiste culpable de su prisión.

Sobre su mayor o menor gracia ya tendremos alguna referencia cuando el telégrafo nos anuncie la pena que Pitigrilli debe pasar en la cárcel.

Si lo tienen más de un mes, podremos tener la seguridad de que el chiste ha sido graciosísimo.

TRABAJA LA SILLA ELECTRICA YANQUI

Hay 110 procesados que esperan turno: ¿no demuestra ello la inutilidad de la pena de muerte que no disminuye el índice de la criminalidad?

La ejecución de Ruth Snyder y de Henry Gray, llevada anoche a cabo en la Casa de la Muerte situada en el cárcel de Sing-Sing, y la siniestra estadística de que en Estados Unidos hay 110 procesados que tengan su sentence en la Silla Eléctrica, viene a plantear este caso.

¿Tiene eficacia la pena de muerte

LAS QUE ESPERAN TURNO

dos que tienen que pasar por la silla eléctrica.

Todos estos condenados rabian fatalmente que al comisar el delito por el que se les ha juzgado, la sintia pena que se les aplicaría sería la de la ejecución y esto no les ha impedido delinquir.

Lo cual viene a revelar que el criminal se coloca en la posición de un verdadero jugador, donde azar es el que las posibilidades de impunidad disminuyen considerablemente todos aquellos temores que la pena de muerte pudiera suscitar.

No cabe otra hipótesis frente a la inútil frecuencia de las electrocuciones que constituyen un espectáculo de barbarie, pero sin resultado alguno.

Electrocución de mujeres

Hacia 19 años que en el estado de Nueva York no se ejecutaba ninguna mujer y la ejecución de ésta, como el proceso que terminara con una igual sentencia para la procesada Viena Wood, también acusada de haber asesinado a su esposo, abre un paréntesis de curiosidad y repugnancia, pues resulta inconcebible la electrocución de una mujer por cualquier pena que sea. No se trata de discutir sus crímenes sino de establecer hasta qué grado su responsabilidad es equivalente a la de un hombre.

Y en la conciencia de todos, la mujer delincuente está siempre defendida, o dominada, por la debilidad moral inherente a su sexo, es siempre menos sanguinaria, menos responsable que un hombre.

En el caso de la Snyder nos encontramos frente a un temperamento esencialmente morboso, una amoral completa y a menudo es imposible exigirle un discernimiento normal. Dado esto caso, el Jurado no tuvo en cuenta estos detalles de orden psicológico como tan los que exigiran en delito y la Snyder fué electrocutada. La cual no impedirá que cien mujeres más, dentro de un mismo mes, mismo orden amoral de la Snyder cometan el mismo delito.

El crimen y el castigo

Agréguese a esto que el castigo no tiene relación con el crimen. Y no la tiene dentro de la más elemental comparación del tiempo.

Porque si se condena a muerte para producir en el delincuente un sufrimiento igual al que sintió este prójimo a su víctima, es desconocer la naturaleza humana, ya que la mayoría de los condenados van a sentarse en la silla eléctrica con una serenidad que ya para entusiasmar a los que tienen temperamento nervioso, y en cambio se condena a muerte para eliminar de la sociedad sujetos peligrosísimos, es también un error, porque moral o que se les somete.

En ciertos casos, debiendo disctersi se el castigo o sea la pena de muerte, el condenado a reclusión en la Casa de la Muerte, Suele estar allí ocho, diez, quince, treinta días a la espera de su ejecución, con todos los sufrimientos inútiles de la defensa.

Estos días son de las sentenciados.

Nuestra lentamente allí dentro y sin embargo el crimen que ellos cometieron no ocupa ni proporcionó un tiempo de sufrimiento como el que se les hace padecer para terminar de matarlos.

ALCANCE DE VAPORES POR CORREO AEREO

Nos transmiten de la Central de Correos, la siguiente información referente al servicio aero-postal.

Por el avión que partirá de Es'ados Unidos el día 17 del corriente a las 4 horas, se despachará correspondencia para distancias de los mencionados a continuación, es, puestos brasileños:

"Hoodio" el 18, en Río de Janeiro, para Europa.

"General Belgrano": el 18, en Río de Janeiro, para Europa.

"Southern Cross": el 18, en Río de Janeiro, para Norte América.

"Avellaneda": el 18, en Río de Janeiro, para Norte América.

"Atalaia": el 18, en Río de Janeiro, para Europa.

"Pinguino": el 18, en Río de Janeiro, para Europa.

La recibida correspondencia para despachar en dicho viaje, hasta el lunes 16 en todas las Sucursales de Correos de la capital hasta las 20 horas, y en la casa central hasta las 22 horas.

También podrá depositarse correspondencia destinada a cumplir por vía aérea, en los buzones caracterizados con la leyenda: correspondiente, ubicados en la calle Lavalle 521 y 21. En estos buzones también podrá depositarse cualquier otra clase de correspondencia. En los buzones ordinarios no deberá depositarse correspondencia para Vía Aérea.

Es indispensable que los remitentes anoten al dorso de la cubierta su nombre y dirección.

EL YERNO ECHO A LA CALLE A LA POBRE VIEJA

Un hecho inédito, que merece el repudio de las personas humanitarias y que revela una monstruosidad, nos ha sido denunciado por una pobre vieja de 75 años de edad, imposibilitada para el trabajo.

Sinforiana Maciel de Vázquez, la pobre anciana que vivía en casa de su yerno, en Mordn, según nos manifiesta, fué echada a la calle entre un rapón de que, vieja y achacosa, de nada podía servir. La anciana se hora corrió el riesgo de tener que dormir en la calle. Empero, una señora compasiva: Graciana E. Genti, le ha dado albergue por unos días. Esta noble y humanitaria acción, no basta sin embargo, para solucionar la situación de la desesperada anciana. En virtud de ello, nos ha visitado hoy la viejecita. Nos ha suplicado que expongamos a la consideración pública, la triste situación en que se encuentra, a efectos de que las personas humanitarias le presten alguna ayuda.

(40) VIDA DE TOMAS JEFFERSON

Por William Eleroy Curtis

JEFFERSON creyó que su retiro de la política sería definitivo. Pero la nación entera estaba agitada y cuando se firmó el tratado Jay, la gente creyó que los Estados Unidos habían sido humillados por la Gran Bretaña. Los partidos se dividieron más que nunca, y Hamilton fué apedreado en una asamblea de Nueva York por haber defendido el tratado.

La vida en Monticello transcurría plácidamente. El duque de la Rochefoucauld, un aristócrata liberal expulsado de Francia durante la revolución, visitó el hogar de Jefferson. Refiriéndose a los esclavos de éste, escribió: "Estaban bien tratados. Fabrican ladrillos, ropas y cuero. Hay entre ellos buenos carpinteros, chinistas y albañiles".

En el mes de septiembre de 1796, Jorge Washington anunció su retiro. Los republicanos, que más tarde debían ser conocidos con el nombre de Partido Demócrata, designaron a Jefferson candidato suyo. Hamilton, el jefe de los federalistas, no contaba con ningún apoyo popular, y John Adams se convirtió en el candidato de los federalistas.

El pueblo hubiera querido la presidencia de Jefferson, pero en la elección alcanzó 68 votos, contra 71 de Adams. Según'el plan electoral, Jefferson se convirtió en vicepresidente. Se mostró complacido, y felicitó a John Adams. Luego escribió: "El segundo gobierno es honorable y fácil; el primero no es más que una espléndida miseria".

SEÑORA:
◇ ADORNE SU CASA CON ◇
◇ COPIAS DE CUADROS ◇
CÉLEBRES.
Pida prospecto ilustrado gratis a
VARSI Hnos.
SAN MARTIN 254 - Bs. Aires

PERRO POMERANIA,
blanco, responde a nominativo Lunguito. Se gratificará a quien lo devuelva Washington 2341 (Belgrano).

Fué a Tomar la Copa

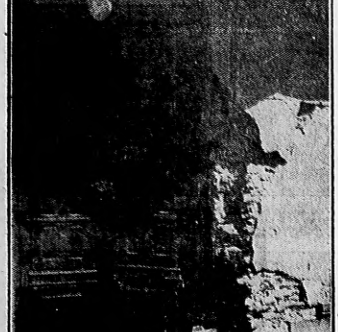

Así quedó la puerta del almacén de la esquina de las calles Paso y Cangallo, donde esta mañana un camión pretendió introducirse

Motivos del momento político

La Hora del Engrudo

Por FELIZ LIMA para CRITICA.

—A la mesa, Dándalo!

—Estuve haciendo mi penitencia al mezzogiorno. Diga, ¿qué hay de bueno para que me venga la contenteza al estómago?

—Una trinetada al pasto, una de tus platos favoritos.

—Bravo!... e aoque Repetto, son clianto que hacen se debido guasto a la fábrica d'engrudo de nasotros. ¿Y Coancito?

—Está dimandón a bussar una yunta de sifones.

La humeante trinetada al pasto colma la medida de una fuente de hierro entiznado más cachada que bolita de vidrio para entretenimiento de pibe escolar.

—Andá sirviéndome, Naciana, in tanto viene Cuancito con lo de sifone. ¿Y el vino?

—No le vas, Dándalo, a tiro corto de tu napia?

—De ver, no lo habia visto Naciana. Bueno. Vamo ahora a probar la trinetada.

—Está la pinta, ché, no más... ¿Qué tal?...

—Macor que la que me hiciste el domingo. ¡Propiamente lepsichiale! No hay veneta que daria a la mano de nasotros; mi, para l'engrudo, y vos, Naciana, tanto para ina trinetada como para ina raviolada.

Sobre la puerta de calle, se lee: "Fábrica de engrudo de Dándalo Bocopero". Luego, con letras menos obesas: "Se atienden pedidos de la campaña".

—¿Qué te fot pasao, Coancito, que tardaste tanto al armasón?

—Estuve oyendolo ir de protestantes al tagai almasonere.

—Y por qué, digo, pué venirte la toncazón?

—Por el engrudo, viejo. Dice que anoche le estropearon la pared de la oshava al planificarle sinos carteles del comité auxiliar que preside el nato Batistasa. ¡Qué bronquitis!...

—Horante d'in iforante. ¿Y este, Coancito, qué is fot cuntestao?

—Yo? Ni sesio, viejo, pensé en el oyenta mientras el tagai se desahogaba.

—Está ha hecho ina mala figurasión, Coancito. Debió salir in difensa del engrudo, decirlo a ese iforante cuatro fresca propiamente inclina dentro la care.

—Estuve por salirme dé la vaina, viejo, pero como lo vi tan cabrero al de Santiago de Compostela, opté por llamarme a silencio balconear lo mesmo que el muchacho.

—Mal hecho, Coancito. Osté debió decirle que in l'Argentine se tenemo el derecho de hacer del pegotamento de la cartela política, y la pasada de la calle, in forma que la propaganda sea libera, como libero está el pensiero.

—Tiene sobradaisima razún tu padre, Juancito. No hay que cerrar el pico cuando se trata de defender los intereses de la familia.

—Ya lo sé, mamá, pero como el tino estaba muy amostao...

—Aquí, Coancito, no se tenemo la dictadura ni del Primo de Rivera ni la sobrino de Mussolini. Todo lo político pueden pegar in cartel de propaganda, todo, ¿sabe?, todo, le repito, hasta lo unitario de Don Pistoro Mendoza Zelis. Y otra vez, no se quede cun la boca ligal que si le hobieran puesto in candao en la remacha, unos in cada labio. Bueno. Ahora, sisitese y coma so parte de la trinetada, ¡speschiale, cara Naciana!

• • •

—Me alegro, Dándalo, que las trinetas resulten a tu peladar.

—Pasame la fonte, Vieja, que me voy a servir otro plato. ¡Eh!... Cinco bolsas de harina y una de almidón. Recipientes de hojalata para lamentarlo, tacherio heterogéneo y latas que enfrascaron querosene.

—¿Gerik, Dándalo?

—Voy de seguida.

—Un trago de vino y un pase de punta de mantel por los mostacholes de Dándalo Scopone.

—De decir, qué me dice?

—De parte del dotor, que le mande dos taches d'engrudo, pa' salir a pegotiar esta noche.

—Dige, ¿qué dotor?

—El dotor Plantasoque.

—Bueno. Está bien. ¿Él que hace de la presirencia al comité independiente de la cayo Yacuché?

—Comité Independiente Comandante Cañete", en la calle Ayacucho, parroquia del Pilar, circunscripción 19ª.

—Bueno. Está bien. Luego le mandaré l'engrudo pedido, ma pero, digale al dotor Plantasoque, que la chirolita son al contao. ¿Osteded por quién van a votar, Naciana?

—Todavía no sabemos para qué lao v'agarrar al dotor. Está a la espectativa. Pa mí que se defina en cuanstio se conozca el resultas de las elesiones en Tucumán.

—¡Eh!. ¿Qué bicho está el suyo Plantasoque?...

—Canchero es el hombre. Estoy seguro que no se ha de recostar al sol que menos calienta... ¿Y a usté cómo le va con el negocio?

—De quesanto, no puedo quejarme. Clientela no falta. Vendo engrudo como fatura para el mate dispacha el panadero de l'otra cuadra. ¡Eh, viejo!... Con la votasión secreta al cuarto oscuro, de salir, sale l'engrudo. Ante, se hacían la elesión canónicas y ahora, se vota senza grupo.

—Han cambiao los tiempos, Dándalo.

—Hoy se mueve el negocio del engrudo. Se trabaos fuerte. A mí, come fabricante, me convienen las disidencias en lo partido político. Cuanto más disidencia entre l'oficialista y la disidente, más trabajo para la mercadería. L'unitaro me revienta. Me alegro de ver lo radichetsa y lo sochialista dividido.

• • •

—¿Y qué me cuenta de los conservetas de San Luis a punto de caramelo de campear en dos bandos?

—Bienvenido sea esa nueva disidencia. La fábrica d'engrudo de Bopone Dándolo, atiende en el día lo pedido de la campaña. ¡Coancito!

—Digale, papá.

—In vez de hacer la siesta después de comer, póngase a escribir ina carta dirigida al cuate de lo liberale disidente de San Luis, ofreciéndole el engrudo de mi casa, artículo noble.

—A qué precio?

—Cargale in treinta per chento, para el caso que tarden in hacer el pagamento.

—¿Agarrarán viaje? — inquirió el ayudante del "dotor" Plantasoque.

—Claro c'agarran. ¡Eh! La política in vispera electoral son come lo Mateo in tiempo de hoelga de chofer: siempre levantan viaque.

Félix Lima

REIVINDICA LA PATERNIDAD DEL PROYECTO

Pertenece a don Luis Sixto Clara la idea de crear el "agregado docente a las embajadas"

FUE DESNATURALIZADO

El señor Luis Sixto Clara nos pide la publicación de la siguiente carta:

Señor Director de CRITICA:

Por segunda vez oigo hablar de un proyecto que pueda denominarse de representaciones diplomáticas en el extranjero, que seguramente no ha sido el suyo atribuyen su paternidad profesionales a quienes no les pertenece, sino como lógica consecuencia del dicho proyecto ha sido alterado en su verdadero espíritu y finalidad. No cree que la idea en cuestión sea de tal naturaleza que pueda constituir para nadie un título de especial superioridad ni menos que los que se han apropiado de ella tengan especial interés en aparecer como tales, como el grupo, con ninguno, pero no la primera vez que se trata de un asunto que de llevarse a la práctica convendría que lo fuera en un amplio espíritu de perfeccionamiento profesional y social, es que vengo a reclamar la paternidad del proyecto que, en su forma primaria, de ayer realizada, fuera convención internacional de Washington, pretender adjudicarse el Consejo Nacional de Educación no es así.

Dicho proyecto, que tenía en preparación tiempo, fundado oportunamente ante las autoridades correspondientes, con acopio de datos y de antecedentes, fué abonado por medio de conversación privada, al subinspector general de escuelas militares señor Segundo Moreno, a propósito de algunas observaciones hicimos sobre las nuevas orientaciones pedagógicas que, según los denominados vientos actúa que soplan en todos los países de Europa, y también otros de más allá, descubrada en los mismos países por viajeros, entonces de visita, quienes en esta como en otras iniciativas que pudieran surgir en adelante, sin información oficial, precisa y documentada por parte de algunos profesionales que se desinteresan permanentemente en el extranjero y aquí fin, como lo hacen todos los países del mundo civilizado, y en especial en México, con sus agregados obreros a las legaciones.

Dos o tres días después de mantener esa conversación con el señor Moreno, me di cuenta por los diarios, con la consabida sorpresa, de que los inspectores técnicos señores Alsina Bard y José Schiaparelli habían elevado al H. Consejo esta iniciativa como propia, agregándole un sinnúmero de conceptos reaccionarios, que no sólo la desvirtuaban en principio, sino que eran atentatorios a los resultados benéficos que se buscaban con ellos para la escuela pública. Tal por ejemplo, la condición de que los docentes que se designaran para tal función, debieran acreditar durante toda su carrera, el concepto favorable de "Muy Bueno".

Enterado de los antecedentes expuestos, vine entonces a exponer al señor Moreno en su despacho, manifestándole mi desagrado por lo sucedido, no por el hecho de que se hubiera apropiado de mi idea, sino porque desvirtuaba en los mismos países por visitados, entonces de viaje, en cada uno

Una Linda Chica, Repórter Honorario de CRITICA :: Los Boxeadores Italianos se Vigorizan con Tallarines :: Zamora es Vencido por Primera Vez en el año 1927 :: Los Bancos Organizan su Defensa ::

Se encuentran en Buenos Aires, y bien a sus anchas, tres fornidos y alegres muchachos italianos, oriundos de Génova, boxeadores contratados para dar un poco de vida á nuestras languidecentes actividades del ring. San Bonelli, Brichetto y Lino. El trío en lugar de someterse a las torturas de la abstinencia alimenticia para conservarse en el peso de sus respectivas categorías se dan buenos atracones de bien condimentados tallarines al jugo. En el grabado los vemos haciendo dos o tres rounds de pasta. "A los tallarines debemos nuestro vigor", nos confesó, en un momento de optimismo Brichetto

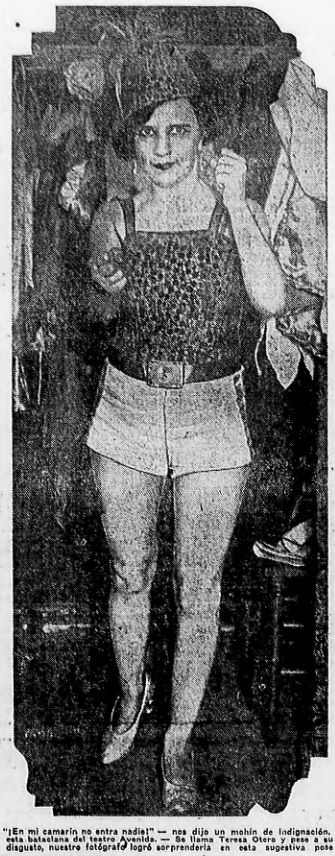

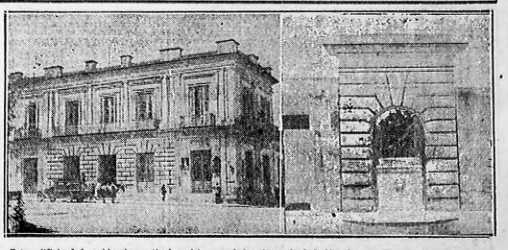

Este edificio fué residencia particular del general don Justo José de Urquiza, en Paraná. Actualmente funcionan allí las oficinas del Correo y Telégrafo de la provincia. En breve se rá demolido para iniciación de los trabajos de construcción del nuevo palacio de la repartición. Al lado, el brocal del algibe que aun existe en el segundo patio de la finca. Es una obra de arte, toda de mármol

El divino Zamora, el gran guardavalla a que el público argentino tuvo la satisfacción de admirar el año 1926, permaneció invicto durante 1927, hasta casi finalizar la temporada, en que un puntero de un equipo barcelonés lo batió en la forma agistral que se ve

No ha muerto el culto a la muñeca. No morirá nunca. Bien es cierto que en Europa muchas fábricas de estos juguetes han debido cerrar sus puertas, pero datos recogidos de una bien informada revista comercial, nos hacen saber que ese fenómeno se debe a exceso de producción. Las niñas europeas adoran las muñecas. Las niñas y hasta las que no son niñas por la edad. Esta ilustración lo demuestra

"¡En mi camarín no entra nadie!" — nos dijo un mohín de indignación, esta bataolana del teatro Avenida. — Se llama Teresa Otero y pese a su disgusto, nuestro fotógrafo logró sorprenderla en esta sugestiva pose

Nada hay mejor que el hogar. Así puede decir esta muchacha cordobesa, Clara Ontivero. Una noche abandonó á su anciana madre para correr detrás del hombre que la deslumbró con sus promesas. Pero duró poco su aventura y al día siguiente regresó a la casa maternal y arrepentida de su acción, intentó poner fin a sus días ingiriendo varias pastillas tóxicas. La ciencia logró devolverla a la vida y aquí vemos a madre e hijas unidas por perdón y el dolor

Volvemos a repetirlo: el público es nuestro mejor colaborador, el gran repórter espontáneo y eficaz. Ayer, una señorita, Isabel Echeverría, nos dió la primera noticia del doloroso drama pasional. Esta muchacha, con gran instinto periodístico, no solamente informó a nuestro diario, sino que en el lugar del hecho se prestó para efectuar la reconstrucción del sangriento suceso. La hemos nombrado repórter honoraria de CRITICA

Los otomanos han celebrado definitivamente sus victorias sobre los ejércitos griegos con este soberbio monumento, erigido en homenaje al genio militar del presidente de la república, Kemal bajá

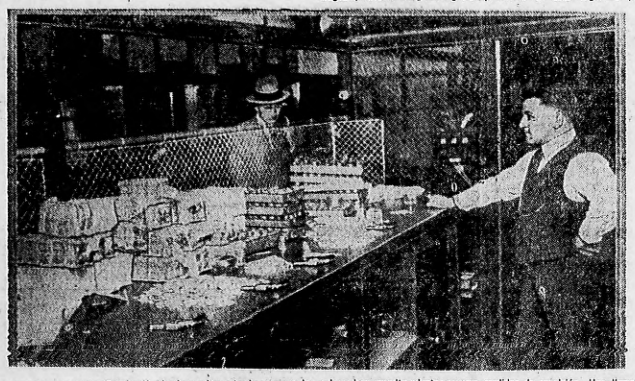

Tan numerosos son en los Estados Unidos los asaltos a los bancos, que los cajeros han resuelto adoptar severas medidas de previsión. Han llegado hasta a contratar los servicios de un ejército de detectives y de buenos tiradores, pero sus colegas de Londres les han ganado en materia de previsión, trabajando diariamente con varias pistolas sobre el mostrador. El sistema parece haber dado muy buenos resultados por cuanto cada día son más raros en la capital inglesa los asaltos

Una mujer francesa, la señorita Deroque, ferviente amante de la equitación, acaba de realizar un hermoso raid París-Berlín-París. La vemos aquí de regreso triunfal a la capital francesa

Robert McCarter, a la izquierda, abogado defensor de la señora Margaret Lilliendahl y de Willis Beach, a quienes se sigue juicio por el asesinato del doctor Lilliendahl, marido de la primera en los tribunales de Nueva Jersey. Mc Carter está haciendo grandes esfuerzos para salvar a los acusados

Willie Ritola, el célebre corredor de grandes distancias del Club Atlético Finlandia, norteamericano, fotografiado al llegar victorioso a la meta, en una carrera de cross country,

El boxeador italiano Brichetto, del equipo que dentro de pocos días se presentará en Buenos Aires, es un apasionado amante de los tallarines y spaguettis al jugo. Aquí lo vemos haciendo honor a un abundante plato

¿NO LE PASO A VD. ALGUNA VEZ?
SALE VD. A DAR UNA VUELTA EN AUTO

Crítica
DIARIO SOBRE NUESTRA CIUDAD CON AIRE LIBRE, SIN SOL NI SOMBRA, CASI EL PARAISO Y TENER SUSCRIPTORES

Y EFECTIVAMENTE LA DA COMPLETA.
¿NO LE PASO A VD. ALGUNA VEZ?

Viernes 13 de Enero de 1928 — El Diario de Buenos Aires para toda la República Teléf. Rivad. 6800

Llorando Ante los Socios, Hércules Orio, Juró Sobre su Madre que él es Inocente

Oficiando de Acusador un Socio, se Juzgó Anoche la Actuación de Orio

El fiscal de esta causa lo absolvió con esta frase: "Sólo un salvaje puede jurar sobre su madre que es inocente, si no lo es"

La llegada de Orio a la Sede Central del San Lorenzo absorbió la impaciencia de los centenares de socios que esperaban el arribo del discutido arquero.

El acusado venía acompañado de unos pocos amigos fieles. Debía la impresión de estar relativamente tranquilo.

Orio y sus amigos permanecieron por breves instantes en el salón de la comisión directiva. Las miradas violentas, los dichos fuertes, las frases punzantes, no habían un solo camino y una sola dirección. Orio, recibía la tempestad tranquilamente, para cerrar la situación se hacía incomodo para todos, uno de los directivos de San Lorenzo, con excelente idea, resolvió llevarse al ex arquero a uno de los salones cercanos.

Una acusación fiscal

Pasaron pocos minutos, y estuvieron junto a Orio y sus fieles camaradas, los miembros de la Sub Comisión de Football, que serían los encargados de interrogatorio al hombre maldecido, hasta ayer ídolo, y que serían los que también recibirían sus declaraciones, tan anticuadamente separadas. Dentro de la crónica una audiencia fué pública. Los dirigentes, pese a sus deseos no podrían impedir que numerosos socios ocuparan la única puerta abierta, reducido local. Ellos a poco de principiar el interrogatorio, iban a tomar parte en una activa en la severa acusación.

Se iban a convertir en los más rotundos acusadores, que no darían un momento de tregua al hombre que estaba rodeado por todas partes de rostros enemigos.

Con voz tranquila, además enronquecida, el dirigente Montero, preguntó a Orio, qué explicación daba a su actuación tan desgraciada de la brega con Quilmes. Agregó a renglón seguido, que dejaría contestar al acusado, que 3400 socios, millares de hombres esperaban una explicación sincera, más necesaria que nunca en estos momentos tan graves para el querido club.

Con palabras veladas por la emoción, Orio, sólo atinó a contestar que estaba dispuesto a ser oído. Tarde así, las tienen todos los arqueros.

Montero, con tranquilidad, era indudablemente el que estaba más seguro de todos los presentes, les respondió con estas palabras: "Yo no exagero al mejor goalkeeper de Buenos Aires. Ya han metido ocho imparables. El sexteto de Quilmes, el que marcó Mandile después del shot de Sandoval, es un tanto difícil. Soy y he sido para mí el hombre más sereno de la cancha, en tus manos, jamás saltaba de tus tenazas. ¿Cómo es que no pudo evitar la pelota enviada por Sandoval?

Orio, miró con intensidad, dirigió la visual y recorrió rápidamente a todos. Los caras que anteriormente esperaban su respuesta y dijo: Una mala tarde, Montero. Eso es todo.

Como algunas sonrisas se insinuaran en el ambiente, y como también se oyeran acusaciones gravísimas, que no, el acusado contener, el acusado contestó:

Me dejaban solo. Omar y Monti se iban muy adelante. A veces el único que tenía cerca mío era a Lujambio.

Montero, entonces a su vez le expresó: Pero si es claro que tenían que dejarte solo, los mismos que se iban adelante, porque no podían estar al par suyo de allí arco iba a ser vencido de un momento que lo fué en el tercer gol.

Intervención de un socio

La expectativa, segundo a segundo crecía en desbordante intensidad. Las voces que cuchicheaban y enviaban de vez en cuando un pullazo certero y violento, empezaron a hablar mano a mano con Orio. Especialmente uno, que al que lleva a cabo la frase notable al final de la audiencia, tomó la palabra y recordó al hombre, que dicen que se corrían, y gravité en forma ostensible en el debate.

Ante una frase de Orio, al cual cadena de aquí a un momento pavos los que le marcó Quilmes, este asociado sin darle a los presentes tiempo a reaccionar, le dijo:

¿Cómo nos va a explicar usted la forma en que el metieron el segundo tanto, descartando el tercero que fué un verdadero regalo, porque es usted no lo quiso atajar.

Orio sólo atinó a decir ante el silencio agobiador de la sala: No, lo vi a Vázquez, que alguno de los muchachos sacaría la pelota devuelta por mí, después del tiro fuerte de Quadrio. (Risas incontenidas, chistes de todo guiso azararon a Orio). Y terminaron con esta pista.

No me dejen jugar

El silencio se prolongaba y de pronto, el acusado, con voz serena, sin dejar traslucir ninguna emoción, dirigiéndose a los miembros de la sub-comisión de football, había así:

—Yo les pido encarecidamente que no me incluyan en el cuadro del domingo. Yo soy inocente. Yo quiero al San Lorenzo como ningún otro jugador lo puede querer. Empero, si contra todo lo esperado me alistan en el team, nunca justificaría una nueva derrota de mi valla. Por eso, porque soy inocente, les pido que no me dejen jugar en el partido contra Sportivo. Me hacen un favor si no me hacen jugar el domingo.

El momento patético

Bueno, ya estamos en el final. Las cargas se repitían sin compasión. Ya no lo dejaban ni resollar al hombre que se defendía, con palabra pausada, y que llamaba su inocencia, sin bajar la vista nunca, fuera quien fuera el acusador.

El mismo socio que antes hemos citado, había guardado para lo último, para el momento crudo, del duelo entre Orio y sus acusadores, la frase terrible:

—Nosotros, los socios de San Lorenzo — dijo — un tanto que determinó el match nos acercamos a algunos de los jugadores de Quilmes y les preguntamos en tono bastante alto por qué razón, siendo amateuristas y no teniendo chance en el campeonato, nos habían burlado así, mientras si fuéramos sus más encarnizados contrincantes. Esta contestación que me dió uno de los forwards fué esta (fogoso bien, Orio!):

—Tirábamos para cualquier parte y la pelota entraba sola. Pregúntenle a Orio. El les contestará.

Ante esta última arremetida, ante esta acusación que fué hasta dicha midiendo cada palabra, Orio, dolorido, dando la impresión de una enorme pena, en vez de contestar, impacientes, sin decir que sea inocente o no el hasta ayer orgullo de San Lorenzo contestó, llorando violentamente, inconteniblemente, y alzando a un hombre frente a un supremo tribunal de justicia:

—Yo inocente. La pura por mi madre. Soy inocente.

Y las lágrimas, muchas lágrimas, acompañaron a palabras. Orio, juraba, las fuertes manos de Orio sus tenaces veces tenaceron ante el grito apoteósico de la multitud de las gradas, la pelota que ninguna del pie enemigo, certera y al parecer inatajable, cubrieron su cara. El acusado continuaba llorando.

Y fué entonces cuando se oyó la frase terminante de un socio acusador que no había dado descanso al enemigo durante tan largo rato:

—Sólo un salvaje puede jurar sobre su madre que es inocente si no lo es. Hay que dejarlo solo. Vamos. El acusador se fué. Tras de él salimos también nosotros.

En el salón sólo quedaron Orio y su dolor.

El Sospechado

He aquí a Orio, el acusado de anoche, que juró por la madre ser inocente.

Boletín de informaciones de la Asociación

Club Atlético Perla del Plata: Solicita se acuñen tres medallas de oro para los jugadores Bernardo Pla, Domingo Pla y Orlando D'Arico, componentes del equipo que resultara campeón de segunda división del año 1927.

Club Atlético Defensores de Belgrano: Remite la nómina de los delegados a las asambleas de esta Asociación.

Club Atlético Argentino de Quilmes: Solicita la devolución del importe abonado en concepto de inscripción de la primera y reserva en Competencia.

Club Atlético Liberal Argentino: Comunica que en lugar del señor Carlos Reyna, designado en oportunidad delegado a las asambleas, actuará el señor Domingo Bottia.

Club Atlético Unión: Remite una planilla de liquidación con la nómina de las entradas vendidas en el partido jugado contra Liniers, internacional.

Club Atlético Central Argentino: Comunica que su C. D. ha resuelto

El domingo ganamos, en el litro entendido caso de que no haya plata por medio. Si hay plata, la cosa varía, pero con todo sabremos dar trabajo.

Si hacemos 5 ellos hacen 6

Lujambio, fué breve y nos expresó: Al match con Quilmes jamás lo hubiéramos ganado. Si San Lorenzo hubiera marcado 5 goals, Quilmes por su parte habría marcado uno más. Para más seguridad casi entra un cuarto tanto. Una pelota que Orio le pidió a Omar que la dejara, no fué detenida por éste a pesar de su petición, y entonces apuré el paso en el preciso momento que ya entraba en el arco, como el fuera su casa. Ahora pasamos hablar del futuro.

El domingo en San Lorenzo gana. Si terminaron las malas. Con Lema, se perderá el jugador peor que Sportivo Palermo. Y eso no sucederá. Somos cinco por los jugadores de ocasión, y de amor propio más grande.

El próximo match, ratificaremos ampliamente esa alta opinión que tiene el público de nosotros. Si no se vencen explicaciones nuestra derrota, con una mala tarde, otra habrá que el estilo. Si nos ganan, es porque, Sportivo, jugó mejor que San Lorenzo.

Tres dirigentes del San Lorenzo que hablan para CRITICA : los señores Montero, Ravagnatti y Pujolar

SAN LORENZO, JAMAS ABANDONARA EL CAMPEONATO, AFIRMAN LOS DIRIGENTES

Una racha de optimismo vibra en todo el amplio barrio de Boedo

Algo más. Se quiere olvidar nuestro penoso rudamericano. Por ello, de tira intervención en el último cotejo en cuanto, cumplieron recordar con una fuerte campanazo.

—¿Cómo se encuentran los muchachos?

—Muy bien. Esta tarde practicaron todos. Menos Lujambio, que recién la hará el sábado, y eso muy sumamente todos ellos realizaron esta tarde una linda faena. Están en buenas condiciones. Y muy animosos.

"Sabemos perder, y no jugamos sucio" afirma un dirigente

San Lorenzo se adjudicará el campeonato, agrega

Costándonos mucho que nos diera su palabra, dijo don Pedro Ravagnati, el conocido dirigente del San Lorenzo, nos dió su impresión con estas palabras:

—No es el momento para hacer pedestales. Nosotros, los triunfadores sempiternos del año que se fué con un final tan trágico, no estamos en estas horas para hacer cálculos alegres. Creecmos de arquero. Hasta el domingo, estamos tener uno de los mejores con que cuenta el football argentino. Anoche, se habrán dado cuenta usted, que sólo tenemos un suplente, Zimpero, es cuando me gusta más a decir. Pero dice CRITICA que somos el club corazón, el club empuje, el club que lucha, el club que vence, así lo han prometido los muchachos, y en ellos creemos firmemente, edificadores de nuestra grandeza. Corazón y adelante todo el cuadro. El domingo vamos de ganar, con mi arquero de intermedia.

Sospechosa su actitud

—Hablamos tocado en la línea y aprovechamos la ocasión. El improtenido nuestro, hombre ducho, para no decir muchísimo, se fue quino [?] pero tuve que dar su opinión sobre la actuación de Orio, y la dió en una corta frase.

Nada fué esta:

—La labor de Orio en los últimos partidos ha sido sospechosa en demasía. Ha cometido groseros errores, no los que no tienen nombre. Cuando se juega a fortuna, cuando se juega a ver si nos que ningún goalkeeper puede hacer.

Primero el deporte

—Se la dicho en todos los tonos y algunos diarios lo han llegado a interpretar de distinta variedad a mi noticia, que nosotros a la mañana el domingo abandonaremos el campeonato.

A ello contestamos que no es nada más que una patraña tonta. San Lorenzo no sabe de claudicaciones de ninguna clase. Lo nuestro está primero el deporte, más atrás, bastante más atrás, que la entidad que tiene los arqueros, están los campeonatos, cualquiera que sean sus categorías.

Aquí, como siempre de la Directiva del Club San Lorenzo que nuestro club nunca abandonará un campeonato. Sabemos perder, Sabemos defender pero primero, primero, primero fuera de la cancha. Nosotros no jugamos sucio.

El domingo, primero San Lorenzo; después, atrás, los otros

Juan A. Pujolar, dirigente de responsabilidad en el Club San Lorenzo, que ocupa los altos cargos de secretario de la comisión directiva y secretario de la Sub-Comisión de Football, da su impresión sobre los acontecimientos ocurridos en la tarde del domingo en el campo de la gente de Boedo, de esta manera:

Yo me colocó en un término medio, y llegó hasta reconocer que los cantos que primeramente marcó Quilmes, fueron lastimables, con que se pinda discutir hasta el infinito. En cambio, el tercero, no tiene nombre. A un goalkeeper de categoría, a un hombre que ha realizado performances tan brillantes, no se le puede perder una pelota dentro del arco, como sucedió con Orio. Con esa performance, hay más que razón para desconfiar.

Lema es toda una garantía en un arco

Lema será una garantía para el team. Los 10 muchachos que necesitán el resto el domingo contra Sportivo, tienen que tener la seguridad de que la ciudadela cuidada por el guardavalla solo ha de caer, vencida por la imposible de contener. Es la sola manera de que todos los demás, como ellos sabes hacerlo, marchen siempre para adelante sin aflojar y ganar un match con corazón. Por eso, no hay que suponer que tiempo indeterminado al jugador Rodolfo Parisi, por su deficiente actuación en el encuentro jugado contra Perla del Plata.

Club Atlético Unión: Remite el correspondiente informe sobre las incidencias ocurridas durante el transcurso del match jugado contra Liniers.

Club Atlético Honor y Patria: Solicita que esta Asociación acuñe una medalla para el jugador Juan A. Carrasegna, uno de los actuantes en el equipo que se clasificó campeón de intermedia del año 1927.

Club Atlético Banfield: Comunica que los señores Francisco B. Miranda y Atilio Moscatelli han sido designados delegados a las asambleas de esta Asociación.

Referente José Jurado y Manuel Jurado: Remiten el correspondiente informe sobre las incidencias ocurridas durante el transcurso del match de primera división de los clubs Nacional de Adrogué versus El Porvenir.

Club Atlético Marplatense: Solicita autorización para jugar un match amistoso el día 15 del corriente versus La Paternal, en el field de estos últimos.

Ya recibimos el espaldarazo de los grandes, dice J. Montero

Si ganamos el domingo, no perderemos un punto más

El dirigente Julio Montero, alentuso también de la subcomisión de football, concreta su pensamiento sobre el match de domingo, en estos términos:

—Sé bien que estamos pasando por una situación delicada. Negaría negar la luz, soy optimista sobre la marcha general del San Lorenzo.

Soy bien optimista... El domingo, teniendo un partido más bravo que el disputado con Quilmes, ganaremos.

A ningún equipo el actuar y prestigioso hombre de la gente de Boedo, arrecó.

—Si triunfamos el domingo, ya no perderemos un punto más. Estamos pasando por la mala racha, por la que pasaron todos los equipos. Con nosotros se ha cargado la romana. Todos nos tiran a matar, y ganarle a San Lorenzo es para muchos tenaz y dirigentes un galardón más profundo que el mismo campeonato argentino.

No se tiene en cuenta la campaña admirable, año tras año, del equipo de Boedo. El único club que no tiene un expediente en los archivos de la Asociación.

Sabemos perder como nadie. En esta punta hablal ignales, pero no superiores. Les recordará aquel match final con Vélez Sársfield, donde empatamos después de haber dominado ampliamente, después de ser dueños absolutos del field. Esa tarde una tarde para que la blinchada hubiera lagrimeado. No las hubo, creo no las ha habido jamás en nuestras filas. Un caso aislado no puede dar la pauta. Lo que vemos los nosotros dentro de la corrección deportiva. Pese bien con todos estos antecedentes, somos odiados por muchísimos. Salvo CRITICA, que siempre nos ha animado, que siempre nos ha alentado, por todos lados tenemos enemigos. No es nos quiere reconocer que ya recibimos el espaldarazo de los grandes de nuestro argentinos. Se nos reinocan méritos y se niegan virtudes.

NO HABRA ENTIERRO PARA SAN LORENZO, DICE CARRICABERRY

Lema es peticito, pero sabrá responder, afirma Omar

El Café Dante, está en una de sus grandes noches. Se esperan novedades de Italia. Se discute en todos los tonos la actuación de Orio, y el esta será reemplazado. El cambio por Lema se da como un hecho cierto. La barra de Carry, está en su pleno. Junto a él, están el pequeñín Omar, que se agranda en la cancha, el Búfalo Roma, y el guapo Lujambio. Vamos inquiriendo por turno las opiniones de los ídolos.

Estamos más unidos que nunca

Carry, el simpático y gran wing argentino, con impetuosidad demoledora nos expresa: Son macanas de somos que nadal tienen que hacer, esos rumores que nos hacen aparecer a los jugadores del San Lorenzo, desunidos. En esta mala racha, estamos más unidos que nunca. Llevamos todavía un punto de ventaja. Me parece que se van a quemar feo, los que nos auguran un entierro de primera clase. El San Lorenzo, tiene rollo para rato. Y como el domingo, venceremos, ajustadamente, pero saldremos victoriosos sin duda alguna, se han de terminar los funerales que se nos vienen anunciando con tanta insistencia.

No hay rehabilitación

—Y de Orio ¿qué nos dice?

—Poca cosa. — Hay asuntos que es mejor no tocarlos. Para Orio no puede haber rehabilitación. Está bien un goal. Pase. Pase también el segundo tanto, pero el tercero para el gato. De 40 metros hizo el tiro Sandoval y nuestro arquero, ante un tanto que podía ser tan potente, dada la distancia, bien pudo hacer otra devolución, no tan floja. El final ya se sabe. Vino Mandile, y zas el tercero en la cunaeta.

Vamos bien entrenados

—¿Cómo están los muchachos.

—Explendidamente. Menos Maglio que todavía anda con el masagista y que recién el sábado hará sus pases de footing, todos nos entrenamos esta tarde sin inconveniente alguno. Vamos a ver como Sportivo, nos quiere, con muy excelentes condiciones. Si perdemos, cosa que me parece sumamente difícil, habrá que achacarselo a nuestro mal juego, pero nunca a la falta de training.

Pasamos lista en segundo término con Omar.

Es sereno e inteligente back se largó así: Estoy muy conforme con el entrenamiento de todos nosotros. En cuanto a la actuación de Orio, la pasaremos por alto, somos gente, jugadas. En mi opinión antes que nadie y la mantengo.

Es muy seguro Lema

—Y sobre Lema?

—Lo creo bueno. Le falta cancha. Pero ya se hará. Es un poco peliculero, pero en el mismo caso estoy yo, y me sé defender. Lo mismo pasa con Lema, se defiende el muchacho que es un primor. Ataja pelotas altas, como el más lungo guardavalla.

Esta tarde, lo shooteamos largamente y en todas las posiciones posibles. Respondió bien. Y como el muchacho es muy del club, hará lo que hacemos nosotros: jugar con el corazón y no aflojar.

Si hay plata, la cosa varía, nos anuncia Fossa

Si se terminaron las malas, nos asegura el ágil Lujambio

Será un partido bravo

—¿Cuántos goals?

—Como siempre no doy numeritos. Ganaremos. Habrá un partido bravísimo, pero les visto que la blinchada y los muchachos están más animados que nunca y me la puesto a tono. Hoy, soy un convencido que ganaremos. El segundo contrincante de la lista, de los 5. Los otros caerán solos. Y si hay derrota?

No la puedo creer. Todavía no me explico como hemos podido perder con dos últimos encuentros. En dos Boca, hubiera sido un empate. La derrota de Quilmes, la de la que no se olvidan. Esta vez no se ha de repetir.

Nos escapamos de un cuarto goal

Es Fossa el que tiene la palabra. Silba: Con Sportivo, ganaremos. Le tengo confianza a Lema. El team está bien como la quedado No se necesita ninguna exclusión, salvo la ya decretada del goalkeeper. Es el San Lorenzo un cuadro que da la impresión de desorden, pero sí se sabe entender y marcar tantos. Un jugador que nos fuera desconocidos. Respondió bien. Y como el muchacho es muy del club, hará lo que hacemos nosotros: jugar con el corazón y no aflojar.

Para terminar ratifico mi pálpito

Carricaberry y Fossa, rodeados de varios amigos

ANECDOTAS DE LA CRUZADA OLIMPICA

Una lección de Martínez Laguarda que difícilmente olvidarán los jugadores uruguayos que en Colombres hicieron flamear la bandera oriental

ESPECIAL PARA *CRITICA*, POR AGUSTIN SELZA LOZANO

Los efectos de una amonestación

La fama que poseía el campo de San Manuel, no era cosa vea con el fram sudamericano, por cuanto éste lo abandonaba temprano, después a San Sebastián en donde fueron recibidos con gran simpatía.

De cada viaje y próxima localidad de Irún, eran la mayor parte de los jugadores que en el año 1927 integraron el equipo vasco, que visitara el Río de la Plata. Entre las personas que esperaban el arribo de los viajeros, se encontraba el jugador Agustín Zacarino, que había formado de entre nosotros de arquero, y que muchos recordarán han de recordar, por la costumbre que tenía de llevar siempre una mascota, como se recordará, un pequeño muñeco de cara grotesca, que colocaba junto a uno de los postes que cubrían la red.

En este jugador, viejo conocido, los uruguayos tuvieron un buen compañero y amigo durante su corta estada en la ciudad balnearia.

El Biarritz Hotel fué el alojamiento de los visitantes, y ya instalados, el jefe de la Delegación, participó a los jugadores que estaban autorizados para salir esa noche, pero con la condición expresa de que regresarían al hotel a las 12 de la noche a más tardar.

Los muchachos acogieron encantadora esta pequeña libertad. Desde que se encontraban en tierras de la madre patria, habían podido dedicar unas horas a las alegres diversiones que ofrecían los espectáculos ofrecían, por cuanto el régimen de disciplina impuesto al equipo no lo había permitido. Y con inquieto gran-

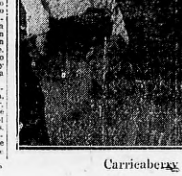

po de niños alegres y contentos, abandonaron el hotel en compañía de algunos amigos para lanzarse por las calles del balneario famoso, en busca de lugares de diversión en donde poder actuar durante las horas de libertad, en la que les habían sido acordadas. Los encontramos pronto, y pronto también transcurrieron las horas, debiéndose de regresar al hotel a la hora convenida.

Mientras tanto, el jefe de la Delegación aprovechaba esas mismas horas para hacer finiquitados todos los detalles relativos al partido que debían disputar el día 6. Cumplida su misión regresó al hotel, encontrando ya la 12 habían sonado, y qué extrañado al comprobar que el uno de los jugadores había regresado todavía, a pesar de haber transcurrido más tiempo que el prudencial de la hora fijada.

Un tanto molesto por esa actitud de sus muchachos, y contrariado por lo que oía sucedía tanto, se dirigió a su cuarto, se retiró a su dormitorio y luego de despachar alguna correspondencia, se dirigió hacia el de encuentro y recogiendo todas las llaves colocadas en el panel de las habitaciones, pensando por los jugadores, y las depositase sobre una mesa de su cuarto.

Una vez todas las llaves en su poder, le dijo al siguiente, que cuando llegasen los jugadores les manifestase que debían pasar por su habitación para recoger las llaves. Dirigióse a la de uno de ellos, y cuando le oyó a la puerta, le dijo:

—Ya sabe usted que no puede salir esta noche, y que debe regresar a la hora fijada.

"Estamos Donde Debiamos Estar", Dice el Capitán de El Porvenir

Jugadores y dirigentes del campeón de la Sección B opinan sobre la campaña del equipo y el porvenir del mismo en el circulo privilegiado

Aunque el primer director de El Porvenir tiene asegurado desde hace tiempo el ascenso a la categoría superior, los muchachos no descuidan en entrenamientos, para ofrecer mañana la brillante campaña que han realizado en la presente temporada con un trinado que sera digno demostrar solamente las bondades de su estado conjunto.

El próximo domingo deben cumplir con el último encuentro que es el fixture les asigna teniendo como adversarios a los muchachos que defienden los colores del club Colegiales, entusiasmados ya con la perspectiva cosa consecuencia de ser ellos los vencedores, dado que durante cuatro años consecutivos la victoria siempre ha sonreído a la entidad de Belgrano.

Con el capitán del cuadro

Apenas finalizado el breve entrenamiento que realizaron los "porteros" de El Porvenir, logramos obtener una interviú con el capitán del conjunto, el caballeresco capitán de los nuevos campeones quien al ser requerido de nuestra parte nos complació con la siguiente declaración:

—Estamos donde debiamos estar, pues a la injusticia que cometieron con nosotros en la forma en que nos correspondía en la categoría que ahora ocupamos, hubo de haberla sucedido la conquistaria una vez más en los campos deportivos.

—¿Qué conceptúa en la actuación de sus compañeros?

—Como no, estar al todos por igual han contribuido con gran entusiasmo a la brillante campaña que hemos realizado, pues consegui-mos la posición que actualmente ocupamos a fuerza de esfuerzo, luego de haber tenido que dirimir supremacías con enemigos poderosos que como nosotros habían pasado por la incalificable injusticia que cometieron con nosotros en la forma en que nos correspondía en la categoría que ahora ocupamos y habiendo logrado la conquistaria una vez más en los campos deportivos.

—¿Qué conceptuó en la actuación de sus compañeros?

—Como no, estar al todos por igual han contribuido con gran entusiasmo a la brillante campaña que hemos realizado, pues consegui-mos la posición que actualmente ocupamos a fuerza de esfuerzo, luego de haber tenido que dirimir supremacías con enemigos poderosos que como nosotros habían pasado por la incalificable injusticia que cometieron con nosotros en la forma en que nos correspondía en la categoría que ahora ocupamos y habiendo logrado la conquistaria una vez más en los campos deportivos.

—¿Qué le parció la disputa del campeonato?

—Salvo raras excepciones, creo que se ha desarrollado en forma correcta, aún cuando nosotros no tenemos que quejarnos de la actuación de nuestros rivales, pues no obstante haberse cortado dos veces por completo nuestra alineación, no hemos molestado absolutamente en nada, pues siempre, bien alentados, se han mostrado desconformes con la actuación de los mismos, en cambio, nosotros hemos quedado completamente satisfechos en la forma en que nos han dirigido todos los partidos.

—¿Cuáles fueron los enemigos más bravos?

—Sólo dos rivales de consideración hemos tenido, siendo ellos Temperley y Nueva Chicago, que nos hicieron empinar a fondo para poder lograr la obtención de los puntos reglamentarios, pues si bien es cierto que nuestros compañeros de ascenso al estimulante unos de Argentinos de Bánfield nos vencieron por cuatro tantos a cero, en el siguiente encuentro demostraron ser enemigos capaces para hacernos sufrir la más cruel de las derrotas, pues no obstante haber sido nosotros los vencedores por 3 a 2, y la victoria nos dió vuelta, siempre sólo que estos no nos dieran la oportunidad de podernos tomar la revancha, el año próximo daremos oportunidad de medir las fuerzas entonces a ver si devolvemos la pelota. Colegiales como siempre ha sido nuestra sombra negra, pues

Justa Recompensa

El Porvenir ha marcado la senda que debe indicar la guía a seguir por los clubs honestos y a quienes inspiran nobilísimas intenciones. El resultado final del campeonato de primera división de la sección B ha dado a El Porvenir el honor de militar en la temporada que se iniciará en el próximo mes de marzo, en el círculo privilegiado de la Asociación Argentina Amateurs de Football.

La brava escuadra de los blancos y negros ha evidenciado tener una garra y entusiasmo merecedores de la coronación que hoy logran sus esfuerzos; así como injustamente vióronse relegados a una categoría inferior a la que correspondía actuar, no sufrieron indetrimento por eso y pusieron en la dura y nueva brega, palmo a palmo, fueron construyendo paulatinamente la indestructible situación que le llevó al triunfo de hoy.

Los dirigentes honestos, los que cifran todo su porvenir en los propios medios, los que pugnan valerosamente por la encumbración, los que sin desmayos se debaten sin descanso con los reclusos recursos de sus exhaustas arcas, pueden jugar a la gloria.

El Porvenir ha demostrado rotundamente lo que decimos y anhelamos que en el círculo superior donde actuará desde hoy e indefinte, lleve sus días de triunfos y más triunfos.

A él nuestros augurios de bienestar y holgura y nuestros más sinceros plácemes.

Primero luchadores

Como nuestra historia es breve diremos que El Porvenir no tiene en cinco minutos.

Al revés de otras instituciones que empezaron su vida deportiva en los potreros, nosotros en cambio en los potreros de los deshabitados, en el foot-ball, pues nuestro club había sido fundado en el año 1915 y merced a la lucha greco romana, donde realizábamos nuestras primeras prestaciones..... pero lo que menos hacíamos era luchar a la greco romana, pues éramos a la criolla. Así estuvimos los años 15 y 16 pues al actual presidente Fernández le costó cuatro o cinco asociados más se los metió el hermano Pedro, pero ya en el año 17 logramos de breves cabildeos conseguirnos algunas y algunos más, pues, si nosotros que marchábamos siempre en el puesto que ocupamos no alcanzamos a hacer más de cinco más, ¿qué puede esperarse de los demás? Pura colección en el cuadro de posiciones dejaba mucho que desear. Las cuotas eran mínimas, pues los asociados no dan un total de cinco mil pesos, cantidad esta, bastante exigua si se tienen en cuenta que nuestro campeonato ha sido el de la novena división que pertenecían a la extinguida Asociación Argentina.

—¿Ustedes no tendrán quejas de referencias?

—Ni una sola queja hemos tenido contra las personas encargadas de la dirección de los partidos, donde nuestro elenco superior le haya tocado intervenir, puesto que nos han juzgado en forma correcta, sin tener que reprocharle a ellos una mala actuación, pues, por el contrario, estamos completamente satisfechos con los pases que nos tocaron.

—¿Y los planes para el futuro?

—La entidad marcha en completa... nuestros muchachos nos brindaron ese ascenso, pero en cambio, nosotros estamos avocados a un serio problema, a causa de cada próximos años, pues estamos dispuestos a hacer un importante interno con el fin de conseguir ver realizado nuestro deseo, como lo es el de tener cancha propia.

—¿Introducirán mejoras en su field?

—Ya realizamos la operación de compra, pensamos, aparte del alambrado olímpico reglamentario, construir unas pequeñas gradas para poder albergar cada una cuatro mil personas. Nuestro club va en constante progreso, con decirles que cuando se produjo la fusión del mismo contaba con 53 socios y poco a poco, merced al trabajo de mis compañeros de comisión, hemos logrado reunir 1500, lo cual resulta que a pesar de militar en la intermedia no hemos descuidado la formación de tres nuevas series.

—¿Los bailes les equilibraron el presupuesto?

—Si no hubiera sido por los continuos bailes familiares que hemos organizado, nuestro presupuesto estaría completamente resentido, dado que los porcentajes en ningún momento han cubierto nuestros gastos mensuales.

Ha sido este un buen rengión para obtener el pleno, por lo que a pesar de esto año no descuidar estas fiestas, que a la vez que brindan más armonía entre los asociados, son las más para reforzar nuestras arcas.

—¿Modificarán el cuadro?

—Por mi parte sostendré que jugando el mismo que gané el ascenso, pero consiguiendo dos o tres elementos buenos a este efecto de que sirvan como suplentes. Dentro de poco dedicaremos nuestra atención al cuadro para ver en condiciones de poder sostener una buena lista de candidatos, a fin de confiarle la dirección del club, para que pueda la gente nueva llegada al mismo, tener oportunidad de cooperar a tu obra magna que dejamos nosotros, siendo esta la que debe preocuparse de obtener la compra del terreno donde pueda construirse nuestras instalaciones.

Jugamos el domingo el último partido, y confío en que los muchachos mantendrán invictos en su cancha, puesto que el año pasado no hubo perdido un solo encuentro de los realizados en nuestro campo de deportes.

En vista de que sus familiares residen lejos de la capital del actual presidente del club El Porvenir, resolvimos ir con la misión a otra parte.

Con el francés De Roberts

La figura más popular de toda la barriada de Villa "El Porvenir" es sin duda alguna, el francés De Roberts uno de los dirigentes más conocido en nuestro ambiente deportivo, por la forma honesta y entusiasta que ha desempeñado todos los cargos que se le han confiado a su custodia.

En cualquier rincón que se pregunte por el francés De Roberts, en seguida desde el pebete hasta el más viejo de los aficionados de inmediato nos indicará el lugar en donde se le puede encontrar, así fué como en nuestra peregrinación hemos ido a dar con el hombre que en cierta forma lucha contra viento y marea para que el club que preside no decaiga en ningún momento.

Cuando llegamos a la Avenida Galicia en la Media Naranja encontramos un almacén al popular francés jugando con efusivo partido de bochas, rodeado de algunos vecinos, es uno de los tantos comercios de la villa.

Apenas nos dirigió De Roberts abandonó la partida y viniendo hacia nosotros CRITICA nos dijo: Vamos, se llegará hasta esta humilde barraca, donde hay un lunch que nos está siempre en el corazón del paso... Ido no especial la visita, pues como ya indicó CRITICA no puede olvidar su tradición de ser el verdadero diario del pueblo.

Explicado el objeto de nuestro raid por la Media Naranja, el francés De Roberts empieza a contarnos la vida y milagros de su querido club.

Primeros luchadores

Como nuestra historia es breve diremos que El Porvenir no tiene en cinco minutos.

Al revés de otras instituciones que empezaron su vida deportiva en los potreros, nosotros en cambio en los potreros de los deshabitados, en el foot-ball, pues nuestro club había sido fundado en el año 1915 y merced a la lucha greco romana, donde realizábamos nuestras primeras prestaciones..... pero lo que menos hacíamos era luchar a la greco romana, pues éramos a la criolla. Así estuvimos los años 15 y 16 pues al actual presidente Fernández le costó cuatro o cinco asociados más se los metió el hermano Pedro, pero ya en el año 17 logramos de breves cabildeos conseguirnos algunas y algunos más, pues, si nosotros que marchábamos siempre en el puesto que ocupamos no alcanzamos a hacer más de cinco más, ¿qué puede esperarse de los demás? Pura colección en el cuadro de posiciones dejaba mucho que desear. Las cuotas eran mínimas, pues los asociados no dan un total de cinco mil pesos, cantidad esta, bastante exigua si se tienen en cuenta que nuestro campeonato ha sido el de la novena división que pertenecían a la extinguida Asociación Argentina.

—¿Ustedes no tendrán quejas de referencias?

—Ni una sola queja hemos tenido contra las personas encargadas de la dirección de los partidos, donde nuestro elenco superior le haya tocado intervenir, puesto que nos han juzgado en forma correcta, sin tener que reprochar a ellos una mala actuación, pues, por el contrario, estamos completamente satisfechos con los pases que nos tocaron.

—¿Y los planes para el futuro?

—La entidad marcha en completa... nuestros muchachos nos brindaron ese ascenso, pero en cambio, nosotros estamos avocados a un serio problema, a causa de cada próximos años, pues estamos dispuestos a hacer un importante interno con el fin de conseguir ver realizado nuestro deseo, como lo es el de tener cancha propia.

—¿Introducirán mejoras en su field?

—Ya realizamos la operación de compra, pensamos, aparte del alambrado olímpico reglamentario, construir unas pequeñas gradas para poder albergar cada una cuatro mil personas. Nuestro club va en constante progreso, con decirles que cuando se produjo la fusión del mismo contaba con 53 socios y poco a poco, merced al trabajo de mis compañeros de comisión, hemos logrado reunir 1500, lo cual resulta que a pesar de militar en la intermedia no hemos descuidado la formación de tres nuevas series.

—¿Los bailes les equilibraron el presupuesto?

—Si no hubiera sido por los continuos bailes familiares que hemos organizado, nuestro presupuesto estaría completamente resentido, dado que los porcentajes en ningún momento han cubierto nuestros gastos mensuales.

Ha sido este un buen rengión para obtener el pleno, por lo que a pesar de esto año no descuidar estas fiestas, que a la vez que brindan más armonía entre los asociados, son las más para reforzar nuestras arcas.

—¿Modificarán el cuadro?

—Por mi parte sostendré que jugando el mismo que gané el ascenso, pero consiguiendo dos o tres elementos buenos a este efecto de que sirvan como suplentes. Dentro de poco dedicaremos nuestra atención al cuadro para ver en condiciones de poder sostener una buena lista de candidatos, a fin de confiarle la dirección del club, para que pueda la gente nueva llegada al mismo, tener oportunidad de cooperar a tu obra magna que dejamos nosotros, siendo esta la que debe preocuparse de obtener la compra del terreno donde puedan construirse nuestras instalaciones.

Jugamos el domingo el último partido, y confío en que los muchachos mantendrán invictos en su cancha, puesto que el año pasado no hubo perdido un solo encuentro de los realizados en nuestro campo de deportes.

En vista de que sus familiares residen lejos de la capital del actual presidente del club El Porvenir, resolvimos ir con la misión a otra parte.

Con el francés De Roberts

La figura más popular de toda la barriada de Villa "El Porvenir" es sin duda alguna, el francés De Roberts uno de los dirigentes más conocido en nuestro ambiente deportivo, por la forma honesta y entusiasta que ha desempeñado todos los cargos que se le han confiado a su custodia.

En cualquier rincón que se pregunte por el francés De Roberts, en seguida desde el pebete hasta el más viejo de los aficionados de inmediato nos indicará el lugar en donde se le puede encontrar, así fué como en nuestra peregrinación hemos ido a dar con el hombre que en cierta forma lucha contra viento y marea para que el club que preside no decaiga en ningún momento.

Cuando llegamos a la Avenida Galicia en la Media Naranja encontramos un almacén al popular francés jugando con efusivo partido de bochas, rodeado de algunos vecinos, es uno de los tantos comercios de la villa.

Apenas nos dirigió De Roberts abandonó la partida y viniendo hacia nosotros CRITICA nos dijo: Vamos, se llegará hasta esta humilde barraca, donde hay un lunch que nos está siempre en el corazón del paso... Ido no especial la visita, pues como ya indicó CRITICA no puede olvidar su tradición de ser el verdadero diario del pueblo.

Explicado el objeto de nuestro raid por la Media Naranja, el francés De Roberts empieza a contarnos la vida y milagros de su querido club.

EL PROXIMO MIERCOLES SE DESIGNARA EL EQUIPO

Recién en la próxima reunión del consejo directivo de la Asociación se sabrá la composición del cuadro que intervendrá en la Olimpíada de Amsterdam

A pesar de todas las publicaciones que se han hecho respecto a designación de jugadores que habrán de integrar la embajada argentina que dirimirá en Amsterdam la supremacía del football mundial, CRITICA cree deber aclarar a sus lectores que hasta la fecha ninguna información definitiva no se ha resuelto nada, ni designado a nadie.

Las publicaciones aparecidas, son pues, "fabricadas" a base, exclusivamente de deducciones, pero siempre adelantándose a la realidad.

La comisión encargada de producir el informe al respecto, ha resuelto expedirse el miércoles de la próxima semana. Todo lo cual quiere decir que las afirmaciones hechas en tal sentido pecan de avivadas, por ser expedido con antelación a los hechos.

Lo único que se puede anticipar, respecto a tratativas de la Asociación es que, se espera una contestación del Red Star de París para la realización, previa a la olimpíada, de una serie de diez partidos que ha de llevar a cabo en España, Bélgica y Francia, en el bien entendido que la delegación argentina, estaría en Amsterdam con veinte días de anticipación a la iniciación del campeonato mundial.

Esta serie de partidas, garantiría a la misma financiar satisfactoriamente la jira, puesto que parte de los cien mil pesos de gastos que se originarán, serán sufragados con la recaudación de esos encuentros previos a la Olimpíada.

Esto es, en definitiva, lo único que hay de cierto. Lo demás no deja de ser otra cosa que suposiciones.

Se han barajado nombres con una premeditación asombrosa y se han designado a los integrantes de la delegación a capricho, sin que la comisión respectiva se halla expedido al respecto.

De manera que, los jugadores que figuran con aureola de exclusividad, siendo ellas producto de la imaginación de periodistas impacientes.

Claro está, que la base de esas afirmaciones, encuadran dentro de un marco lógico.

Al respecto, han sido consultados por la entidad máxima 33 jugadores y el cronista ha deducido naturalmente, que los más indicados son aquellos que poseyeron la mayor regularidad.

El equipo olímpico es muy posible que sea formado sobre la base del que actualmente actúa en el campeonato metropolitano y profesional, entonces los nombres que se barajan, son los más indicados.

Ellos, claro está, no quiere decir, que las designaciones hayan sido hechas oficialmente.

Hasta ahora cuanto se diga es una mera suposición.

De Roberts, presidente

Por tratarse de uno de los más activos asociados, el popular francés fué durante cuatro años consecutivos presidente de la institución en los momentos que más se necesitaba la presencia de una persona de su carácter para poder solucionar los grandes inconvenientes que se les presentaba por tratarse de ser una institución novel.

Tuvo también la representación del club en la comisión divisional de la Asociación durante los años 26 y 27, pues en el corriente año le tocó el turno del C. U. durante los 22 y 23 de lucha, "la mejor prueba de nuestra entereza" dijo el secretario.

El francés encantado

De Roberts se muestra satisfecho de la campaña que han realizado en el año los elenco de primera intermedia, quienes han obtenido el campeonato en una forma brillante, a pesar del accidente sufrido mientras dirigiendo el match de básketball, resultó lesionado.

La Comisión de Homenaje al culto heroico deportista Juan Loustau (hijo) que como se recordará, falleció hace un año en circunstancias de todos conocidas, ha resuelto designar para que tenga a su cargo el homenaje que se le tributará en el próximo domingo 15 del corriente al monumento que los amigos y compañeros le dedican en reverencia a su memoria. El acto revestirá imponencia y he de conservar a una entidad de deportistas a los que el culto a los muertos vincula.

Habrán uno de la palabra en nombre de la Comisión de Homenaje el presidente de la misma, señor Bernardo Cupelo, en representación del club Atlético Deportivo Arsenal, el señor socio honorario don Gerardo Dellilla, por el Club Atlético San Cristóbal, el señor Leonardo Darido, por el Club Gimnasia y Esgrima, el señor Alfredo Ortiz, en nombre de los amigos el doctor Juan N. Iliganti.

HOMENAJE A JUAN LOUSTAU (HIJO)

TAMBIEN EN MONTEVIDEO

Petrone y Andrade no quieren ir a Amsterdam

Es Montevideo ha quedado constituida la asociación Olímpica y designados los jugadores que habrán de integrarla, de acuerdo con el proyecto presentado por el miembro nato del la Asociación Uruguaya de Football, arquitecto Juan Chiappara.

A renglón seguido de los nombramientos de football, procedió a traer las renuncias.

El primero de football no pierde en ninguna circunstancia, ni en ninguna parte de mundo, el desmedido afán de hacerse el interesante. Previendose don Precioo, gusta de hacerse de rogar. Le hataga el pedido del dirigente, el ruego del hincha, la solicitud periodística. La reclame, en fin.

Son dos las renuncias presentadas. Pedro Petrone, "el artillero" centro delantero de Nacional y José L. Andrade, del mismo team y de la misma medida.

La "merveille noir" manifiesta que se encuentra cansado de recorrer y mucho.

La Asociación Uruguaya de Football, en su última sesión celebrada, resolvió aceptar en lo respecto de estas renuncias. Se consideró en cuanto a ellas, y empezarán las solicitaciones y que a la postre serán quienes integrarán la delegación. Claro que la integración.

Si sabrán los dirigentes que sucederá tal cosa. Deben estar ya acostumbrados.

EL CLUB LINIERS NOS AGRADECE

Liniers, la modesta institución que durante largos años ha venido luchando con más suerte para conquistar el ascenso ascenso a la categoría superior nos ha remitido una atenta nota donde de nuestra información justiciera brindada con motivo de la creación del campeonato que dudosos la pasada temporada sostuvieron el club de intermedia.

La nota en cuestión está concebida en los siguientes términos:

Señor Jefe de la Sección Deportes del diario CRITICA.

Tuta mayor consideración: En cumplimiento de lo resuelto por la C. D. de esta institución, en su sesión de ayer, tengo el agrado dirigirme a usted nuestro sincero agradecimiento por la valiosa cooperación que en diversas oportunidades ha hecho nuestra prensa durante la temporada fenecida y muy especialmente, en los últimos matches disputados por nuestro team de reserva, a pesar de propios no hacemos un deber en dejar constancia de nuestro apladso por la imparcialidad reflejada a través de las crónicas relacionadas con nuestro equipo, en el último match domingo y cuyo resultado adverso, lemos sido víctimas, no ha sido el amargor de la derrota tantas veces paladeado nos impidiera el batir palmas a los vencedores y es que hemos logrado tampoco el contraste sufrido pasar nuestros colaboradores en pro de nuestro querido Club, por una atención halagadora de seguir luchando sin desmayos con más fe y entusiasmo que nunca.

Aprovechamos la oportunidad para saludarle muy atentamente.—(Firmado) Emilio Cabrera, secretario general: M. Echechiburu, presidente.

CASINO
MAIPU 336 - U.T. 31, 3500, Rel.
Hoy, a las 20.15, estabilidad funcion, en la que se presenta Rivera, el especialista que la temporada pasada hizo reir a Alma: La Gran Compañía Cuesta de Vasquitos, sainetes, zarzuelas y revistas, en la que brillan la simpática Rosita Cuesta, la graciosa Pepita Vasquez, el gracioso Pepe Vasquez y el gran cómico Pepe Cuesta. Mañana, tarde, estreno de la gran revista Gran Hotel, en la que figuran todos los artistas de la compañía. Entrada general: 1 $. Plateas con asiento: 1 $. Plateas con asiento: 1 $. Entrada numerada: 1 $. Plateas con asiento: 1 $. Entrada general

Dará Lugar a Una Reñida Lucha la Disputa de la 6a. Doble Mercedes

El número de corredores inscriptos no responde a los esfuerzos de los organizadores y a la importacia de la competición

No obstante, se ha logrado reunir a lo mejor del ciclismo en la actualidad, con lo que será compensado lo reducido del lote

EXIST E GRAN EXPECT ATIVA

Por segunda vez los activos dirigentes del Club Ciclista Nacional harán disputar el domingo próximo, la tradicional competición ciclista denominada Doble Mercedes, cuya realización ha provocado considerable expectativa, en virtud de la excelente calidad de los ciclistas que se dispusieron a tomar parte y que en verdad no alcanzó el número que se supuso tendrían en cuenta la importancia de la prueba y el considerable valor de los premios que se discernirán a los vencedores.

E. Domovich

Cincuenta y cinco corredores fueron anotados en total en las tres categorías, número reducido para una carrera de tanta importancia, lo que no responde a los esfuerzos realizados por los dirigentes del Club Ciclista Nacional, que en la presente oportunidad redoblaron su actividad, esperanzados en superar con creces el éxito logrado en las anteriores ocasiones en que aquellas se llevaron a término, en lo que a anotaciones se refiere, por cuanto a la fax técnica de la carrera, abrigamos la seguridad que la próxima será de más lucimiento.

Un buen conjunto de primera categoría

Para disputar el triunfo de la categoría superior de la tradicional Doble Mercedes, se han inscripto nueve corredores, la mayoría de ellos de conocida y destacada actuación, como ser el formidable Saavedra, candidato obligado de la victoria, Domovich, el flamante piloto de la Dreyrel, y que, como se recordará, en la temporada anterior fué el adversario más peligroso del defensor de la alcayna, Isolio y De Meyer, la fuerte pareja de la Mano y Bonveni y Rodríguez, compañeros de equipo de Saavedra, ya que pilotearán respectivamente la Alcyon y la Windsor.

C. Saavedra

Entre los demás encontramos a Lozano, que después de una prolongada relación hará su reentrée defendiendo los colores del Club Deportivo América. Zampichatti el reciente ganador de la Cañuelas y por último el siempre animoso Pumpy e invariable defensor de la Murbeton.

Como puede verse además de los ya conocidos por su actuación en las anteriores pruebas de la actual temporada, la intervención de Domovich, el entusiasta ciclista santafecino y la reentrée de Lozano que hace varios años adjudicóse en buen estilo una Lujan a una Rodríguez, al mal no recordarnos, dará mayor lucimiento a la carrera, ya que tanto Saavedra y sus compañeros de team, lo mismo que la pareja De Meyer – Isolio tendrán en éstos unos rivales de méritos, a los que no deberán desdeñar un solo momento si no quieren sufrir algún serio contrasto.

O. Isolio

La segunda será también brava

La segunda categoría, que como la primera efectuará su interesante recorrido entre Plaza del Congreso-Mercedes – San Fernando – Núñez, contará también con un apreciable conjunto de corredores, por lo que cabe esperar que como la anterior dé lugar a una lucha sumamente reñida e interesante. Bogliolo, el entusiasta piloto de la Murbeton, y que en excelente forma se impuso el domingo último en la de Cañuelas, clasificándose primero de la clasificación general, por apreciable ventaja, en el que se destaca del lote de inscriptos.

L. A. De Meyer

El alemán Ebner y Blum dos buenos elementos que corren con preferencia en pista o sobre caminos afirmados se han decidido a tomar parte en la Mercedes, esperándose que tan-

to uno como otro logren ocupar un lugar de preferencia en la clasificación de aquella. Mayo el defensor de la F. N. es otro de los que se destacan y del santafecino Bottini, cabe esperar también un buen desempeño, dados los reconocidos méritos que posee.

Nicolini, Puccini, Hurtado, Bisson, Cuelli, Sesana, Perrier, Regolo, Morras y Basmasi completan el total de los que intervendrán en la lucha.

Treinta correrán en la tercera

La prueba de tercera categoría, se realizará sobre el trayecto Plaza del Congreso - Rodríguez - José C. Paz - Pacheco - San Fernando - Núñez e intervendrán en su disputa 30 aficionados, de los cuales muchos, han logrado alcanzar buenas clasificaciones en las pruebas disputadas hasta la fecha, en la temporada. Scaglia que en la Rodríguez del Ciclen Club Argentino consiguió llegar solamente quinto, espera rehabilitarse en la prueba del domingo y alcanzar los puntos necesarios para ascender a la segunda categoría.

EL CONCURSO DE REGATAS DEL AMERICA

Se efectuará el domingo el torneo interno anual en el Tigre

Como habíamos anunciado, se realizará el próximo domingo la cuarta regata anual correspondiente al campeonato interno organizado por el Club de Regatas América, que tendrá lugar en la sede social del Tigre.

La comisión organizadora recuerda que la lancha de los periodistas partirá de la rampa del citado club, a las 14.45 horas.

El programa preparado con mención de los inscriptos, es el siguiente:

Primera carrera, Cadetes four, a las 15 horas, 600 metros: cancha 1; L. M. Elkin, J. Contessa, J. Cosa, E. Días Sold, F. Pereyra (tim); cancha No. 2: L. Spartico, H. Lugano, L. Lugano, A. Lugano, W. Bonavi (a tim), Cancha No. 3: R. Piscitelli, R. Prado, J. Weil; A. Novoa, J. García Bresa (tim).

Segunda carrera, Novicios, principiantes, a las 15.30 horas, 750 metros: Cancha No. 1: A. Grandinetti, T. Cancha, L. Biondi, A. Biondi, A. Cruzado (tim), Cancha 2: S. Miraglia, O. Saavedra, J. Olivera, F. Olivera, J. Iglesias (tim), Cancha 3: L. Castellari, B. y E. Labayru, O. Gordendes, J. Valles, Cancha No. 4: C. Pascale, E. Peirano, F. Cosa, M. Vidal, J. J. Díaz (tim).

Tercera carrera, Canoa sencilla, a las 15.30 horas, 750 metros: Cancha 1, d. Solari; cancha 2 T. Freyetti; cancha 3, A. Grandinetti; cancha 4, A. Biondi; cancha 5, A. Ricupero; cancha 6, R. Bisbal; cancha 7, Cancha, cancha 8, A. Ruotolo, cancha 9, T. Mulhmann.

Eliminatorias el día 14 a las 15 hs. Corren canchas 1, 2, 3, 5, 7. Se eliminan dos. Corren canchas 2, 4, 6, se elimina uno; corren canchas 7, 9, se eliminan uno.

Cuarta carrera, doble scull, a las 16 horas, 700 metros: Cancha 1, E. Sánchez y A. Ricupero: cancha 2, E. Castilla y V. Chebez; cancha 3, T. Mulhmann y J. Yustfidis.

Quinta carrera, Novicios four, a las 16.30 horas, 600 metros: cancha 1, E. Salinas, R. Palma, E. Bravo, O. Chioza, J. García Bresa (tim); Cancha 2, R. Bisbal, E. Beusch, A. Orefice, S. Simone, H. Piscitelli (tim); cancha 3, C. Pascale, E. Peirano, E. Molina, M. Vidal, J. Díaz Sold (tim); cancha 4, L. Espartico, B. y A. Lugano, L. Leiva y V. Bonavita (tim).

Sexta carrera, Four shell, a las 16.40 horas, 750 metros: cancha 1, A. Contess, J. Gasperini, A. Solari, E. Samar, F. Pereyra (tim); cancha 2: J. Yustifdes, E. Castilla, A. Ricupero, F. Chebes, F. Prato (tim); cancha 3: T. Mulhmann, E. Díaz Sold, A. Novoa, J. García Bresa (tim), Molina carrera, Cadetes scull, a las 17 horas, 800 metros: cancha 1, L. Yustfides, id. 2, A. Solari, id. 3, R. Cenza, id. 4, H. Piscitelli, id 5, A. Ricupero, id. 6, R. Gambier, id. 7, A. Ruotolo, id. 8, M. Elkin.

Eliminatorias el sábado 21 a las 13.30 horas.

Corren canchas 1, 3, 5, 7, eliminan los dos últimos; corren canchas 2, 4, 6, y 8, se eliminan los dos últimos.

Octava carrera, Doble par mixto, a las 17.20 horas, 600 metros. Se inscribirán inscripciones hasta las 16.20 hs. Novena carrera, Eight shell, a las 17.40 horas. 1000 metros: cancha 1: H. Elkin, R. Palma, J. Contess, T. Yusifides, A. Kominos, J. Gasperini, A. Ricupero, E. Samar, J. García Bresa (tim). Cancha 2, J. Gutman, A. Castilla Andrade, R. Gaubler, J. Yustfides, H. Boero, Castilla, A. Solari, V. Chebez, F. Pereyra (tim). Cancha 3: R. Piscitelli, F. Prado, T. Mulhmann, E. Díaz Sold, H. Boero, J. Weil, A. Novoa, J. Cosa, J. D. Sola (tim).

Se ha Completado el Programa del Festival del Domingo

Un número de gran atracción lo ofrecerá la carrera cuadrera, en la que tomarán parte varios arriesgados jinetes

Con la llegada de diez gauchos más, dióronse hoy por terminados todos los preparativos relativos a la gran reunión hípica-criolla que tendrá lugar el próximo domingo.

Las inscripciones que se han hecho hasta hoy acusan un interés nunca visto en espectáculos de esta índole, lo que hace presumir con fundamento que la reunión del Hipódromo Nacional, adquirirá brillantes y sensacionales contornos.

La variedad de las pruebas, la fama y habilidad que se les reconoce a todos los participantes en las más difíciles y arriesgadas competencias, la indiscutible y buen estado de los animales que amaestran los domadores y jinetes, lo que agregado al entrenamiento que han venido realizando los que tienen a su cargo los números más difíciles donde hay que poner en juego el máximo de ganancia y fuerza hacen imaginar que todas las demostraciones serán aplaudidas por el más amplio y halagüeño resultado.

El interés despertado

Uno de los detalles que ha llamado más insistentemente la atención, es el apoyo decidido que ha recibido de parte del público quien ha abrazado con gran entusiasmo esta plausible iniciativa que tiende a difundir las costumbres camperas.

Ese evidente interés es exteriorizado por la gran demanda de localidades y las solicitudes innumerables que se han hecho por correo pidiendo datos y explicaciones sobre las diversas faces de las pruebas que componen la totalidad del programa.

Esa acogida favorable por parte de nuestro público hace más simpática considerando que tiene por objeto la realización de un espectáculo cuyos números están todos confeccionados a base de escenas y elementos estrictamente autóctonos.

Pialada puerta afuera

Debe decirse en honor a la verdad que en el programa preparado existen una serie de números todos ellos de gran sensación.

Uno de ellos, cuya anunciación ya hicimos, consiste en la pialada puerta afuera; es un número de gran sensación, donde hay que poner en su ejecución destreza y gran valentía para que no sólo resulte buena la demostración sino para que no se pierda la vida.

El ejercicio consiste en que un domador montando un potro chúcaro, saldrá en plena carrera del corral y será pialado por otro gaucho que se halla junto a la tranquera.

El domador a quien se le ha encomendado este ejercicio es Antonio Tejeiro es conocido en todo el gremio por las innatas condiciones de valentía y fuerza que posee siempre en juego y el gaucho encargado de pialar el potro será Juan Alvarez, pialador de lazo certero de quien su reclejumbre y habilidad le han valido la fiesta. Dada de ser el mejor especialista en esta faena.

Este número llamará sin duda, poderosamente la atención porque su realización entraña al espectador abundantes escenas de sensación y destreza.

Carreras de sortijas

En las carreras de sortijas se hallan actualmente inscriptos una gran cantidad de jinetes: Cecilio Martínez, el mejor recado entre los corredores, Ramón Acevedo, Carlos Blanco, F. Mercado, Pedro Telaro, A. Castelli, Ernesto H. Taliaferro, Raúl F. Oliveira, Inclusive de equitación, quien hace dos años presentó en la Sociedad Rural, un conjunto de 30 niños montados que llamaron poderosamente la atención por la serie de ejercicios de equitación que realizaron.

Romero solicita ser inscripto

Ha solicitado ser inscripto para intervenir en los diversos ejercicios el diestro, un célebre y guapo domador de don Antonio de Arco, llamado Santiago Romero y la comisión organizadora ha aceptado, accediendo a este domador un ejercicio preparado especialmente para él.

El número es a base de una serie de ejercicios de acrobacia con varios potros, a quienes trabajará simultáneamente, realizando así un espectáculo que alcanzará sensacionales contornos. Romero se ha comprometido a traer el mismo los potros que montará.

En el programa anunciado se ha introducido una carrera cuadrera

En días anteriores se venía conversando con insistencia en un desafío que se llevaría a cabo en una carrera cuadrera de 300 a 500 metros y para tal prueba ya hay cuatro jinetes que preparan cuidadosamente sus fletes.

El señor Carlos Miró ha donado gentilmente un caballo reservado, de pedigree que ahora fué ya eliminado con destino a la capital.

Las carreras cuadreras han alcanzado desde tiempo inmemorial una trascendencia no igualada por otra clase de tarea campera; son históricas las célebres luchas habidas entre los mejores fletes de los lejanos pagos donde cada gaucho se esmeraba cuidadosamente en la preparación del pingazo o del ejemplar que por entonces existía entre el gauchaje.

Lo pintoresco de la fiesta, los típicos incidentes que se desarrollan al borde de la huella, las innumerables partidas donde los paisanos hacen la agilidad y velocidad de sus pingos serán recordadas sin duda alguna por los viejos criollos que concurran el domingo al Hipódromo Nacional.

Esta mañana llegaron todos los potros

Como habíamos anunciado, hoy por la mañana fueron desembarcados los potros que el señor Enrique Wagner seleccionó el martes, para que formen el plantel de las cabalgaduras empleadas en el desarrollo de los números del variado programa.

El aspecto exterior de los animales, especialmente el de los reservados es inmejorable y con tal motivo ya está terminada la tarea más difícil que hubo que realizar.

Todos los potros han sido llevados a una chacra de las afueras de la capital donde permanecerán hasta el domingo a la mañana para ser trasladados hasta el Hipódromo Nacional.

GRAN PREMIO NACIONAL DE MOTOSIDECARS

Se correrá el domingo 22 y reunirá más de 20 competidores

RECORRIDO

La importante carrera de motosidecars, denominada "Gran Premio 1928", que el prestigioso Moto Club Argentino, hará disputar el domingo 22 del corriente, sobre el recorrido, Morón - Rosario - Morón, ha logrado despertar muchísimo interés entre los aficionados a este interesante deporte.

Como se sabe se trata de una carrera severa, que ha de poner a prueba a hombres y máquinas, dado que la distancia deberá ser recorrida en el día.

Los participantes

Se aprestan a intervenir los siguientes aficionados:

Tadeo Taddia, con Harley Davidson.

Guido Taddia, con Harley Davidson.

Pedro Vaccario, con Harley Davidson.

M. Hernández, con Indian.

F. Pavello, con Harley Davidson.

Antonio Gerli, con Indian.

Tomás Fabregat, con Excelsior.

Novaresi, con Harley Davidson.

Juan Castiglione, con Excelsior.

J. Copello, con Harley Davidson.

G. Ferro, con Indian.

M. Oliver, con Harley Davidson.

Andrés Longhi, con Harley Davidson.

Lamarra, con Harley Davidson.

También intervendrán un corredor de Rosario y otro de San Nicolás.

¡Ud. no debe romperse la cabeza:

deje que la

Sundstrand

haga sus cálculos sin trabajo!

LA asombrosa rapidez y la absoluta exactitud con que funciona la "Sundstrand", Máquina de Sumar, de Resta Directa y de Multiplicar, permiten ahorrarse todo el fastidiosísimo trabajo de calcular.

LA "Sundstrand" imprime todas las cantidades con que opera, proporcionando la prueba impresa y visible de todos sus cálculos, excluyendo así toda posibilidad de error.

La "Sundstrand" tiene 10 teclas solamente. Se la maneja fácilmente y fácilmente se aprende a manejarla.

Tenemos distintos modelos de Máquinas "Sundstrand", adecuados para las más diversas necesidades, entre los cuales uno que sólo cuesta:

$ 39.- al contado y nueve mensualidades de $ 39 m/n.

Muy gustosamente le prestaremos una "Sundstrand" para que usted pueda comprobar personalmente sus numerosas ventajas durante el balance. Si lo prefiere, le enviaremos todos los datos, siempre que llene y nos remita hoy mismo el cupón que va al pie.

CIA. LA CAMONA
Especialistas en Sistemas Modernos para Oficinas

EDIFICIO CAMONA
39 MAIPU 43 :: Buenos Aires
U. T. 38 Mayo 2014-2015-2016-2017

Equipos Camoná Aunque son los Mejores Cuestan Menos

Necesitamos agente en todas las localidades donde aun no tenemos representante.

ROSARIO: Córdoba 1216
CORDOBA: Colón 185
SANTA FE: Tucumán 2724
MENDOZA: San Martín 1166

MAS DE 300 AGENTES EN EL INTERIOR

A. Cía. La Camona. 39 Maipú 43, Buenos Aires.
Sírvanse remitirme, sin compromiso alguno de mi parte, todos los datos correspondientes a la oferta especial referente a la "Sundstrand".
Nombre . . . . . .
Dirección . . . . . .
Localidad . . . . . F. C. . . . . CRITICA.

PARASOLES
de 2 mts. de diámetro desde $ 25.—
CARPAS PARA PLAYA
Hamacas Paraguayas. Artículos Generales de Pesca
Casa LONGOBARDI
Bolívar 280 - U. T. 33 Av. 2727 y 5118 - Bs. Aires

Una Excursión a Chascomús Organiza El Automóvil Club Argentino

Están ultimándose los preparativos para la realización de la anunciada excursión a Chascomús que promete alcanzar contornos de un verdadero acontecimiento de turismo, al igual que la que últimamente realizara la entidad, al Talar de Pacheco.

Numerosos son los asociados que se han apresurado a inscribirse en la misma, atraídos sin duda por el éxito de la que últimamente se realizara, y además, por la bondad del camino a recorrer que constituye en estos casos, un factor primordial para el éxito.

Los excursionistas tendrán a su disposición el amplio local del Club de Regatas y los elementos náuticos con que cuenta la prestigiosa entidad de Remeros de Chascomús. Como informamos, los excursionistas deberán llevar sus viandas, pudiendo, los que lo deseen hacer sin aprovisionamientos en Chascomús.

La excursión partirá el domingo próximo a las 6 horas de la Plaza del Congreso y los excursionistas estarán de regreso en las últimas horas del día. Las inscripciones se admiten hasta el viernes a las 20 horas.

¿Habrá Casas Esféricas en las Urbes Futuras?

Un curioso proyecto del profesor alemán Peter Birkenhols

Los grabados que acompañan esta nota, no representan la alucinación de un demente, ni tampoco son una fantasía de pintor futurista, de concepción matemática y arquitectónica de un exaltado lleno de extravagantes ideas, sino que son los estudiados bocetos para estudios de pinturas y laboriosos trabajos fotográficos y cinematográficos.

La casa esférica

Ante todo digamos que la casa esférica no será prácticamente posible sin la prodigiosa técnica del cemento armado que permite a éste por medio de moldes darle la forma que se desea de acuerdo a las necesidades constructivas.

Y la ventaja esencial del proyecto es, que permite una amplitud de cielo tres veces mayor de la que se obtiene en la actualidad con el sistema de construcción recta.

Por lo que se puede deducir que semejante tipo de construcción reportaría doble ventaja a ocupar los puntos de ciudad donde el crecimiento del tráfico y la afluencia de público fuesen extraordinarias.

Aparte de romper con la monotonía ambiente del tipo de ciudad rectilínea la casa esférica estaría en todos sus costados bañada por la luz del sol y alrededor suprimiendo las casas cuevas que con el nombre de pisos situados a la altura media del edificio desaparecerían casi por completo la línea curva de los muros. Además los pisos para arriba las paredes se redondearían considerablemente formando semicírculos absolutamente ideales para estudios de pinturas y laboratorios fotográficos y cinematográficos.

La ciudad extraña

Dentro está decir que la ciudad construída de acuerdo a las teorías del arquitecto alemán ofrecería un aspecto extraordinario, y volaríamos siempre causaría al viajero la sensación de una urbe de globos dispuestos a remontar el vuelo.

Pero a cambio de esas ventajas vendrían dificultades de orden ciudadano, que aveces serían amplias dentro de su circularidad. La lluvia no molestaría a nadie porque todos estarían a cubierto en las viviendas techadas, de modo la ciudad estaría iluminada en sus millares de ventanas de forma que el alumbrado quedaría reducido a pocos focos, la ventilación sería la más completa y en ese mundo esférico y redondeado por el contacto con la otra ciudad rectilínea se llega a creer que la vida y las ideas se desarrollan de modo desemejante al actual.

Esto sin tener en cuenta la barrera muy característica de nuestro Gobierno y de la clase inferior de hombres que la última elección reaccionaria llevó al poder en nuestro país. Si saquéramos todas las cosas embarazosas de las oficinas extranjeras, de seguro que encontraríamos evidencias mucho más convincentes para que los pocos papeles que se descubrieron en los archivos alemanes. Las intrigas de los partidos bolcheviquis son juego de niños comparadas con las siniestras maquinaciones de todas las otras grandes potencias. Cuando se trata de un espía glorificado; cada diplomático extranjero contra el país donde se halla acreditado. Siempre sólo de pensar lo que sucedería si alguien cayera en las manos bolchevistas de cualquier parte, Washington, o cualquiera otra de las grandes capitales. La marcha de los esquelestos diplomáticos a lo largo de Downing Street después de que se descubrieran las intrigas de nuestra Oficina de Negocios Extranjeros, sería demasiado triste para describirlas en palabras. ¡Pensad en todos los pactos y tratados secretos, en todos los "pedazos de papel" que volarían por los aires después de tal cateo!

El Soviet, por mucha que haga, nunca podrá forjar todas las mentiras de la diplomacia. Teniendo esto en cuenta, tenemos que contar en que nuestro comportamiento con los Soviets ha sido, al fin y al cabo, un acto de justicia. Porque ellos son los únicos responsables de que exista el gobierno británico que expulsó a sus emisarios.

Las pifias de los Soviets y especialmente las de Trotzky, ha sido lo que produjeron el pánico que dominó a la política inglesa en las últimas elecciones. Es falso el cuento de Zinoviev en los países de América — hay individuos que consiguen ser llevados al Parlamento, cuando en otras circunstancias nadie los miraría siquiera. Y el promedio de la habilidad parlamentaria desciende a un nivel bajo, mientras el grado de la inteligencia decrece hasta un punto con el cual desaparición. Sólo a la luz de este hecho incontrovertible, se podrá comprender las tácticas del actual gobierno inglés.

Nuestra actividad hacia Egipto es otra prueba de esto. Hemos ido hasta amenazar con cortar el abastecimiento de agua de Egipto si los egipcios rehusan aceptar nuestras condiciones. Nuestra política hacia China ha sido demasiado crudo, la amenaza fué retirada y el gobierno hubo de tragar: se sus propias palabras. Lo más importante, es un termómetro que por la cifranza de la amenaza revela de un golpe toda la imbecilidad y los instintos brutales que gobiernan a los hombres que nos gobiernan. Nada se ha equivocado en Egipto, como se han equivocado en China y en la guerra con los Soviets.

A fin de entender a los Soviets, debemos, ante todo, tener en cuenta de que el bolchevismo es una religión. En lugar de la palabra "católico" que significa "universalidad", los rusos escogieron la palabra "internacional". Por la palabra "Dios", cielo usan el objeto de "Karl Marx". Por eso los bolcheviquis no nos enfrentan con un nuevo Catolicismo, con un nuevo credo, con una nueva religión. Europa tuvo una buena dificultades cuando la Iglesia y el Estado eran una sola cosa, y ningún gobierno tuvo la necesidad de divorciar a la Iglesia del Estado. Este lo mismo se hizo necesario en los países protestantes que en los católicos. "El Idem idem", con los mahometanos. Fué necesario destronar los gobernantes a fin de forjar la Revolución Francesa y la Independencia de las Colonias Americanas.

Londres, diciembre de 1927.

BERNARD SHAW

Escribe para Crítica

La Importancia del Experimento Soviético

(Reproducción prohibida)

La República del Soviet es el experimento más interesante en la historia de la civilización. El hecho de que este experimento pueda ser un fracaso, en nada merma su importancia.

No es que el mundo vaya a dejar de ser así mismo que hasta ahora lo ha sido porque Lenin viviría. Oh! El mundo es inalterable, y la humanidad no cambia mucho. Pero por lo menos, la existencia del experimento soviético cambia la perspectiva de todos los intelectuales, ya sean hombres o mujeres.

Puede que no aprobemos las excentricidades del régimen del proletariado; puede que desaprobemos los métodos. pero fundamentalmente, nosotros como ellos, defendemos los derechos del trabajo. No debemos permitir, empero, que los prejuicios nacionales o la propaganda nos ciegue ante lo significativo y el valor de la empresa soviet, o del fracaso de la misma. Por eso condeno de un manera decidida el compromiso del Gobierno Británico con el de Rusia. Condeno la ruptura y condeno sin ambages el saqueo de la Casa Arcos, pues en todo eso nuestro Gobierno se portó de una manera extraordinariamente estúpida.

El mejor método para conservar un Gobierno que se desmorona es fortificarlo con una guerra. En este caso la administración del Soviet se hallaba ya sucumbiendo, y si no era en el caso, Inglaterra puede hoy energuilecerse de haberla fortificado. Nadie concebía con definitiva intención una nación como cualquier ataque exterior. Catalina la Grande sabía este secreto, y cuando su pueblo no hallaba descontento le creaba a sus ministros: ¡Vamos a darle a mis súbditos una guerrita para que se diviertan!

El brutal y salvaje atentado contra la humanidad diplomática del Soviet, fué llevado a cabo en una forma muy característica de nuestro Gobierno y de la clase inferior de hombres que la última elección reaccionaria llevó al poder en nuestro país. Si saquéramos todas las cosas embarazosas de las oficinas extranjeras, de seguro que encontraríamos evidencias mucho más convincentes para que los pocos papeles que se descubrieron en los archivos alemanes. Las intrigas de los partidos bolcheviquis son juego de niños comparadas con las siniestras maquinaciones de todas las otras grandes potencias. Cuando se trata de un espía glorificado; cada diplomático extranjero contra el país donde se halla acreditado. Siempre sólo de pensar lo que sucedería si alguien cayera en las manos bolchevistas de cualquier parte, Washington, o cualquiera otra de las grandes capitales. La marcha de los esquelestos diplomáticos a lo largo de Downing Street después de que se descubrieran las intrigas de nuestra Oficina de Negocios Extranjeros, sería demasiado triste para describirlas en palabras. ¡Pensad en todos los pactos y tratados secretos, en todos los "pedazos de papel" que volarían por los aires después de tal cateo!

El Soviet, por mucha que haga, nunca podrá forjar todas las mentiras de la diplomacia. Teniendo esto en cuenta, tenemos que contar en que nuestro comportamiento con los Soviets ha sido, al fin y al cabo, un acto de justicia. Porque ellos son los únicos responsables de que exista el gobierno británico que expulsó a sus emisarios.

Las pifias de los Soviets y especialmente las de Trotzky, ha sido lo que produjeron el pánico que dominó a la política inglesa en las últimas elecciones. Es falso el cuento de Zinoviev en los países de América — hay individuos que consiguen ser llevados al Parlamento, cuando en otras circunstancias nadie los miraría siquiera. Y el promedio de la habilidad parlamentaria desciende a un nivel bajo, mientras el grado de la inteligencia decrece hasta un punto con el cual desaparición. Sólo a la luz de este hecho incontrovertible, se podrá comprender las tácticas del actual gobierno inglés.

Nuestra actividad hacia Egipto es otra prueba de esto. Hemos ido hasta amenazar con cortar el abastecimiento de agua de Egipto si los egipcios rehusan aceptar nuestras condiciones. Nuestra política hacia China ha sido demasiado crudo, la amenaza fué retirada y el gobierno hubo de tragar: se sus propias palabras. Lo más importante, es un termómetro que por la cifranza de la amenaza revela de un golpe toda la imbecilidad y los instintos brutales que gobiernan a los hombres que nos gobiernan. Nada se ha equivocado en Egipto, como se han equivocado en China y en la guerra con los Soviets.

A fin de entender a los Soviets, debemos, ante todo, tener en cuenta de que el bolchevismo es una religión. En lugar de la palabra "católico" que significa "universalidad", los rusos escogieron la palabra "internacional". Por la palabra "Dios", cielo usan el objeto de "Karl Marx". Por eso los bolcheviquis no nos enfrentan con un nuevo Catolicismo, con un nuevo credo, con una nueva religión. Europa tuvo una buena dificultades cuando la Iglesia y el Estado eran una sola cosa, y ningún gobierno tuvo la necesidad de divorciar a la Iglesia del Estado. Este lo mismo se hizo necesario en los países protestantes que en los católicos. "El Idem idem", con los mahometanos. Fué necesario destronar los gobernantes a fin de forjar la Revolución Francesa y la Independencia de las Colonias Americanas.

Londres, diciembre de 1927.

No hay Nada Mejor para los Ricos, que una Cura de Pobreza

Al ser interrogado por la policía, que le buscaba por desaparecido, dijo: "Estoy harto de ser millonario; el ser millonario es una cosa monótona y aburrida".

LOS MILLONES ME CONDUJERON A LA NEURASTENIA

El joven millonario Ricardo J. Raynolds, cuyo paradero se ignoró durante once días, no que hace poco fué descubierto por la policía en San Luis donde comía en un restaurante chino, en compañía de una muchacha muy guapa, ha regresado a su pais.

Se muestra muy indignado por la persecución de que ha sido objeto.

Interrogado por algunos periodistas ha hecho las siguientes declaraciones:

"Estoy harto de ser millonario. El

tuve que dar de puñetazos con vagabundos; pero como soy fuerte, siempre salí victorioso.

En San Luis comí tres veces en un restaurante chino, donde dan muchos platos por una cantidad pequeñísima.

Allí conocí a una obrerita muy agradable y simpática, y la había invitado a almorzar cuando nos sorprendió la policía. No agradezco a nadie el interés que se ha tomado por mí. Todavía me quedaban 15 dólares, y con ellos me propongo pasar algún tiempo en algunos días alegres

¡Consuélense los pobres! Este millonario nos demuestra que el dinero no hace feliz. Está harto de ser millonario, según confesó

ser millonario es una cosa monótona, y aburrida.

Yo hablo cada, a causa de mis millones, en una verdadera neurastenia. Todo mi trabajo consiste en poner en firma todos los días en algunos documentos que me presentaban mis administradores.

Mi mayor preocupación era saber en qué iba a ocupar las horas de aquel día.

Me tuteaban, me interpelaban con brusquedad, y yo les respondía del mismo modo. Dos o tres veces me

Heme aquí otra vez en mi suntuosa residencia, rodeado de criados y de aparatos eléctricos.

Mi familia me vigila para que no vuelva a escaparme, y esto añade una contrariedad más a las que vengo sufriendo. Yo quisiera ser sacado de mi viaje por el mundo de la pobreza, la convicción de que el dinero no constituye la felicidad. Yo soy muy rico, y viro desgraciado".

Los amigos de Ricardo J. Raynolds temen que éste vuelva a escaparse otra vez.

Un Colega de la Lejana Colombia se ha Apropiado Nuestro Pensamiento Socrático

Dos no pero sobre vuestro cuello como un tábano sobre un dócil caballo, para picarlo y tenerlo despierto. Sócrates.

¿De quién es el Sr. Ratieff...

En la inadvertida población de Cúcuta-Norte de Santander (República de Colombia), aparece un minúsculo periódico denominado "Sarcasmos", que no ha apropiado el pensamiento de Sócrates popularizado por CRITICA y cuya exclusividad le corresponde indiscutiblemente. Dice así: "DIOR ME PUSO SOBRE VUESTRA CIUDAD COMO UN TABANO SOBRE UN NOBLE CABALLO, PARA PICARLO Y TENERLO DESPIERTO".

La casa esférica del futuro

Impuesto de Lazaretos

Desde su primer grito en las esquinas porteñas, CRITICA estampó en línea clara, abajo de su cabecera la leyenda de Sócrates, Y hoy, después de la mayoría de edad, fijó en el mármol de su edificio de Avenida de Mayo, sobre sus puertas, siempre abiertas para todos, el mismo epígrafe, ubicado al cartel del primer día. CRITICA. — Pues de Pronto!!! — Sí! (De "Crítica"). Ahora resulta que la fundido el inmortal pensamiento socrático. (De nuestra 6a. edición de anoche).

Se Anuncia un Interesante „Garden-Party" Para el Domingo 22 de Enero

Será a total beneficio de la Universidad Bartolomé Mitre

Un festival que al solo anuncio de causar sensación es, sin duda alguna, el que ofrecerá en el Hipódromo Nacional; gentilmente cedido por su actual propietario el Sr. Jockey Aldao, la Universidad Popular "Bartolomé Mitre" que preside el Señor Ana Correctional Dr. Victoriano Ortega con la ayuda eficaz del joven educador Santiago Campo, secretario general. Institución ésta, que en solo año de vida ha logrado un adelanto tal en pro de la educación práctica, que, a mujer, que la coloca en primer plano entre las instituciones culturales del país.

Este festival constituirá, pues, un éxito, no sólo por la atracción que representa un programa sino que también por los simpáticos fines a que se dedica su total beneficio.

El Festival dará comienzo a las 7 de la mañana habiéndose contratado un servicio especial de Omnibus desde la Plaza Italia al Hipódromo Nacional, el que por otra parte queda a solo tres cuadras de la Estación de Ferro-Carril "Belgrano".

Se ha organizado además del programa hípico un concurso de bailes modernos, concurso y exhibición de natación, pista embadurnada y asfaltada, carreras de patines con obstáculos, número de gran atracción para los niños, carrera de sortijas, Un kiosko tendrá a su cargo el alcalde de patines y precios módicos, para quienes deseen practicar el patinaje en el "Infantil".

Se ha organizado además del programa hípico un concurso de bailes modernos, concurso y exhibición de natación, pista embadurnada y asfaltada, carreras de patines con obstáculos, número de gran atracción para los niños, carrera de sortijas, Un kiosko tendrá a su cargo el alcalde de patines y precios módicos, para quienes deseen practicar el patinaje en el "Infantil".

Se ha preparado y que funcionará todo el día.

El te Danzante dará comienzo a las 14.30 en el amplio salón confitería del Hipódromo Nacional, digno del programa musical dos orquestas de fama nacional. El precio de entrada al te Danzante será de $ 2 m/n. para caballeros y damas respectivamente, con opción al te, un bufet esmeradamente preparado servirá a cargo de un Sumiller criollo a precios módicos.

Amenizará el festival con bandas de música, ademas de las orquestas.

La comisión organizadora del Festival está compuesta:

Presidente, Carlos Bernardo Verdy; Secretario, Adolfo Jasminoy Marlesch; Vocales: 1o, José Mazari 2o, Juan J. Marlesch.

El programa hípico

Constituirá la gran atracción de la fiesta, el programa hípico que progresiones no alcanzadas por fiesta alguna en el país, preparado con el concurso que ya acostumbra en fiestas similares en diversas ciudades del interior, por el Comisionado Bernardo Verdy, ex-Instructor de la Escuela Militar Saumur, de Francia y Caballero de la Legión de Honor.

El programa hípico que dará comienzo a las 14 horas, está a cargo de los concursantes del Club de Hípicos; Argentino, Alemán, Escuela de Equitación Alcasandri, etc., y oficiales de Ejército Argentino con especial permiso del Sr. Ministro de Guerra.

A las 14 horas, CONCURSO Hípico.

Para Caballeros y Damas, con cualquier caballo de Cuba de Equitación del país. Categoría: media sangre. 14 Obstáculos altura 1.20 metros.

Faltan: Rebuscado; Lito locatores; 3, cafés reunen

VIENE DE LA 2A.

El tiempo determinará al vencedor entre concurrentes con menos faltas. Se tendrá en cuenta, también, el estilo de la monta y cada ginete comenzará con 3 faltas.

Miembros del Jurado:

Presidente, J. M. Hrodin; Vocales, la Sra. Concepción Ortega Verdy; Secretario, I. Alessandri; Jueza de llenque, Natalia Lazar; Juez de Orden, Adolfo J. Marlesch.

1 Nombre: Sr. Argento; caballo: Sancho.
2 Wotere; Pancho.
3 Fl. Wotere; Yo.
4 V. Merlini; Facundo.
5 A. Fiorito; Conseo III
6 N. Woters; Vandercin.
7 Capdevila; Monbrun.
8 Estanislao; Jaz.
9 Righetti; Cándor.
10 F. Mayorga; Deserior.
11 Sta. M. Merlini; Mudo.
12 Sr. Righetti; Cinarrón.

Las inscripciones se reciben hasta el día 20 de enero en la secretaría: Sr. Alessandri, Avenida Vértiz 908.

Premios; Medalla de Oro al 1o. y 2o. de plata al 3o. — El señor J. H. Eddis ofrecerá también una medalla de oro a la amazona más gallarda de la fiesta.

A las 15 horas: Carreras de obstáculos para damas.

Podrá intervenir cualquier caballo de clubs de equitación del país. Categoría: media sangre o mestizo, novicio. Edad: 4 años. Peso mínimo: 61 kilos. Uniforme: Blusa blanca, corbata, pantalón.

Obstáculos: 8 de 1 metro.

Premios: Objeto de arte y medallas a 1o., 2o., 3o.

1 Nombre: Sra. A. H. de Baker; Caballo: Mimetic; Color: Verde.
2 Celia de Astudillo; Buddy; Azul.
3 María de Gainza; Montagne; Zoa.
4 Sta. M. A. Carrera: Chalu; Colorado.
5 Luisa Monch; Leonardo; Rosa.
6 M. C. Merlini; Tafalque; Amarillo.
7 Lina Thwaites; Cometa; Amarillo.
8 Elda Levi; Fari; Violeta.

Las inscripciones se reciben hasta el día 20 de enero en la secretaría: Sr. Alessandri, Avda. Vértiz 908.

A las 15 horas: Carrera de obstáculos para gentlemen-riders. Distancia: 2400 metros; peso común: 77 kilos; podrá intervenir cualquier caballo novicio. Categoría: media sangre.

Premios: Objeto de arte y medallas al 1o. 2o y 3o.

1 Nombre: Sr. Argento: Caballo: Amarre; Color: Negro.
2 Víctor Merlini; Facundo; Blanco.
3 F. Mayorga; Deserior; Rojo.
4 C. E. Pastor; Rayo; Amarillo.
5 Estanz; Jaz; Verde.
6 Leandro Flores; Argus; Azul.
7 H. Capdevilla; Cholo; Oro.
8 Cándo Righetti; Inquerio; Violeta.
9 E. Nagel; Pebeta; Rosa.

Las inscripciones se reciben hasta el día 20 de enero en la secretaría: Sr. Alessandri, Avenida Vértiz 908.

A las 15.45: Carrera de obstáculos para oficiales (uniformados) con autorización especial del Sr. ministro de Guerra. — Para todos los oficiales de mia sangre o mestizo, novicio; inscripción en los registros de la reunión.

Distancia: 4300 metros; 17 obstáculos. Premios: Objetos de arte y medallas al 1o., 2o. y 3o.

Las inscripciones se reciben hasta el día 17 de enero en la secretaría: Sr. Alessandri, Avda. Vértiz 908.

A las 16.15: Carrera de trote con sulky o montado, reservada para pacifics y yeguas importadas.

Distancia: 2400 metros. Peso: libre.

Premios: Medalla de oro al 1o., de plata al 2o.

Reservado para todo caballo nacido en el país. Distancia: 3.100 metros.

Las inscripciones se reciben hasta el día 19 de enero en la secretaría: Sr. Alessandri, Avda. Vértiz 908.

Las pistas, previo permiso del Jockey Club y del Sr. Jockey Aldao, estarán a disposición de los interesados que deseen entrenarse a partir del 15 de enero, de 7 a 11 y de 14 a 19 horas.

El precio de entrada popular a los espectáculos hípicos será de $ 0.50. Los ladies-riders podrán entrar a practicar a partir de las 13 horas del día 22.

Dentaduras Postizas
Se componen en el día por tres pesos
Dentaduras nuevas a cuatro pesos por día
TALLER DE DENTISTAS
Carlos Pellegrini 526
U. T. Mayo 1417

Urinarias y piel en general
(De 15 a 18 únicamente)
CALLAO 384 — Piso 1o.

Dr. PICCININI
Es jefe de la Clínica del Hospital S. Roque (Córdoba). — Médico jefe del Dispensario Antivenéreo del Departamento Nacional de Higiene
CURACION DE LA SIFILIS, CON INYECCIONES INTRAMUSCULARES DE NEOSALVARSAN, SIN DOLOR. — METODO PERSONAL. CON EXPERIENCIA PRACTICA DE MILLARES DE CASOS

INSTITUTO PROFILACTICO
UNICO EN EL PAIS
donde se trata
LA AVARIOSIS
con el control de
LA SIFILIMETRIA, que indica la eficacia o ineficacia de los tratamientos
Abonos Económicos de 10 a 21 horas
Entre Ríos 1656

Coche piloto a Mar del Plata
Esta madrugada a las 4 debe salir de frente al local del Automóvil Club Argentino, Florida 460, el coche piloto que esta institución despacha semanalmente a Mar del Plata, con el objeto de que sus asociados tengan un guía en el trayecto "Buenos Aires-Mar del Plata. Como en el viaje realizado en la semana pasada, se registrará un buen número de excursionistas. Anoche, el número de inscriptos era de quince coches y como para intervenir en el viaje es un imprescindible requisito, se supone que otros socios engrosarán la columna.
Las informaciones que se tienen con respecto al estado del camino son de que éste se halla en muy buenas condiciones.

PERSONAS BUSCADAS
Por asuntos de familia desea saber el paradero de Serafín San Miguel Otero. — Coronel Rosetti 1930 Buenos Aires. - Su hermana J. S. M.

SE BUSCA
Al señor Salvador Tito Boucles. Desea saber su paradero su hermana Cristina Cuello. Se ruega a la persona que pueda dar informes al mismo pasar por la calle Junín No. 28, TUCUMAN. (República Argentina).

DOCTOR
EDUARDO G. URSI
DENTISTA
ENFERMEDADES DE LA BOCA Y DE LOS DIENTES
CONSULTAS:
Todos los días de 9 a 11 y de 14 a 19
LIMA 343
U. T. 0106, Riv. — Buenos Aires

Orquesta de Señoritas
Se entregan señoritas para formar una numerosa orquesta para Montevideo. Absoluta seriedad y garantía. Indispensable buena presencia y ser competentes. Tratar desde el lunes 16 de enero, con el señor Blasco, de 14 a 17 en La Argentina Hotel, Av. de Mayo 860.

ALBINO R. ACOSTA
nacido en el Hospital Teodoro Alvarez el día 5 de julio de 1906, hijo legítimo de Bernarda y de Manuel María E. Acosta. Dirigirse a Ituzaingó (F. C. O.) — Casa Quatrini.

ALMACEN DE CURTIDOS
— DE —
Born, Keller & Fiorito
Unicos Representantes de las cabritillas "MAYER" y de los becerros "OSCARIA"
Unión Telef. 47 - Cuyo 8822
Coop. Telef. 842 - Central
RIVADAVIA 2446
BUENOS AIRES

"LA BOTANICA"
YERBAS MEDICINALES DE LA FLORA ANDINA, SELECCIONADAS PARA LAS ENFERMEDADES. HAY QUE VISITAR LA BOTICA PARA CONOCERLA. — ENVIOS EN ELLA ESTA CUANTO SE NECESITA
Pidan catálogos. TE ANDINO aromático y laxante, evita purgantes.
D. CARRERA
RIVADAVIA 8250
U. T. 7226, Floresta

"FOLIES BERGERE"
U. T. 38, Mayo 7735 DANCING CERRITO 454
1927 - TEMPORADA DE VERANO - 1928
EL PARAISO DEL DANCING
AL AIRE LIBRE
Sorprendentes novedades
Comodidades no superadas en ningún dancing de Sud América
Flores — Luz — Alegría
Lujosos salones reservados — Exótica entrada para autos

AMERICAN DANCING
Paraná 440 al 450 Ex "Chantecler" U. T. 38 - 1081
"EL PALACIO DEL DANCING"
Gran Terraza al aire libre — Elegante Pergolato de Variété
El conjunto de artistas más completo que actúa en Sud América.
Las famosas Parisiennes 100 — Las Bellezas Exóticas
Jazz Band: "Professor Murero" Tito Guerrero, El mago del Bandoneón
GRAN JARDIN DE VERANO — SALONES GLORIETEADOS
ENTRADA PARA AUTOS

FABRICA ELECTRICA DE HELADOS DE
ANTONIO ALVAREZ
Se vende por mayor a Cafés, Bars y Confiterías. Teniendo un repuesto de 30.000 helados diarios. Especialidad en Cassatas
1471 VENEZUELA 1471
U. T. 37, Rivadavia 6672 y 0180 Buenos Aires.

La casa esférica del futuro

departamentos son dentro de las urbes verdaderas inhabitables, donde se incuban las enfermedades de epidemia.

Distribución de la casa esférica

La base de la casa esférica o sea la planta baja estaría constituida por la entrada a las mismas y comercios.

El centro de ésta o sea su parte obscura está destinada exclusivamente a los ascensores de manera que todos los departamentos mirarían a la calle.

Las distancias a recorrer quedan también considerablemente reducidas por las diagonales curvas que puede recorrer el transeunte así como el tráfico de automóviles y cargas.

Según el arquitecto, en el tercer piso la construcción, para como el terreno empezaría considerablemente inferior al que se utiliza en la casa cúbica se reducirían los gastos.

En efecto la arquitectura decorativa de la casa esférica no tiene razón de ser sino en un máximum de simplicidad.

Prosperará la idea

Nos inclinamos a creer que sólo en Estados Unidos este proyecto podrá ser tomado en cuenta como base para la instalación de una ciudad experimental.

Pero de cualquier modo la idea además de ser original es bonita. Y quizás no falte por allá algún rey del sebo o del betún que se ocupe de esta sentar su nombre para la historia de la arquitectura futura presentando una millonaria gran fe organización de una ciudad redonda.

Una calle de la ciudad esférica

CRITICA, en Esta Encuesta, Desea Mover las Opiniones de las más Destacadas Personalidades Sobre Nuestro más Discutido Personaje Histórico

JUAN MANUEL DE ROSAS

Comienzan a Llegarnos Opiniones Espontáneas que Complacidos Publicamos

Espontáneamente, nos Envían su Parecer Sobre Rosas Farina Ortiz y Nieto Ibañez

Rosas — Dicen — Pudo Haber Sido la Primera Figura de la Organización Política del País

Nos llegan opiniones espontáneas: esta es la primera, la del Sr. Farina Ortiz

Rosas es "la única" figura discutida de la historia argentina...
Sobre muchas de nuestros héroes civiles y militares pesa la CRITICA un signo de interrogación pocos son los hombres que a la manera de San Martín marcaron su paso con una sola línea recta, firme y segura. Pero el tiempo casi siempre levantidiel a nuestros héroes dudosos a la luz de los verdaderos discutidos y escondidos verdades. Solo Rosas mantiene abierto en la historia un paralelismo que se la razón de su grandeza histórica: la principal de su revolución futura. Todo lo definitivo, tarda en llegar. Pueblo el nuestro de verdaderos temperamentos políticos ha podido todavía apartar de su vecindad la sapión y el prejuicios en vivitantes. Rosas será el único con sagrado. Su estatua vendrá después de la de Rivadavia. Sea la última estatua que levantaremos a un hombre de la organización.

¿Qué es Rosas?

Qué es Rosas?... Es un tirano?... Un ente inconsciente de la historia?... Uno de esos hechos anómalos de la vida y nada más?... ¿Es un hecho aislado frente a las responsabilidades históricas?... Eso último se ha dicho y mucho.

En la historia todo lo que sea hombre supone a ella. La historia es un jardín de plantas primorosas. Más bien es ahora del dondo sobre florecen y se marchitan. Y el un hecho la historia, es la ciencia de los hechos. Y una persona que encarna en sí la personalidad no es nada más que la prolongación de las personas que rodean los acontecimientos Hacer el proceso de Rosas es hacer el de su época. Los hombres no aparecen porque sí. Hay causas en el fondo de las sociedades que hacen su aparición. Lo que se dice del genio, puede decirse de los hombres públicos. Casi todos los filósofos, desde Hegel, casi fatalista, que explica el dice, que sólo son intérpretes de fuerzas generales; y Macaulay que dice, que sólo son intérpretes de avanzadas a Baner fatalista que los llama "hombres necesarios" a un determinado momento, han reconocido la influencia del medio, y en muchos casos con los hombres simbólicos.

La cosa es mayor en Argentina, rica en fuerza dramática debía tener su gran actor trágico. Ese actor fué Rosas Todo lo que pasó en la República antes no es nada más que la consecuencia de esa, rara, histórica.

Los principios que rigen la vida pública, no son los que rigen la vida moral. Quiero actuar en el tumulto de la historia sin perder nada, es querer la gloria de la vida, la muerte de una ermita.

Una cosa apesadumbra. Que llegue a ser verdad si fobia sicaria. Que en el jadeo anhelante de las luchas tremendas de los hombres vados en el porvenir de la patria, pelaire, el fácilismo sea el único medio de convencer hermanos...

Su obra

Cuál es su obra?... Rosas realizó en el hecho el federalismo argentino, la constitución del 53 no es más el reconocimiento del hecho federal-argentino-realista. Veamos! Corrían los primeros años de la revolución. El partido unitario había sido batido en las autonomías provinciales, sustentadas por las lanzas de los caudillos.

Los últimos restos de la minoría revolucionaria de Buenos Aires meditan la manera de como dar forma de gobierno capaz de salvar la causa de la independencia. Más allá de las fronteras de la patria los ejércitos luchaban contra las huestas de España. Y todo era desaliento, y duda. Buenos Aires representaba el cansancio, y la reacción. Los monteros el hecho federal y las fuerzas ocultas de la nacionalidad. Unos de ellos se destaló aquel turbión sangriento de la historia argentina que se conoció con el nombre de "anarquía del año 20" y que por espacio de 33 años mantuvo encendida la guerra civil. Gobiernos nobles y gobiernos salvajes como si las provincias del Río de la Plata estuvieran eternamente condenadas a la oscilación extrínseca por incapacidad congénita para la libertad. Un avance extraño flotaba como elemento de orden. Sostiene al gobierno de Martín Rodríguez, pero después es nombrado gobernador. Su primer gobierno merece los elogios de todos. Por primera vez parece que van a cesar las luchas fratricidas y va a haber una patria libre en la tierra de los argentinos. Lo reelige y vuelve a ser electo. A poco las primeras manifestaciones de su carácter prueban el temple de aquel ladino Gobernador de Buenos Aires. Le conceden las facultades extraordinarias. Rasando todas las fuerzas de ilimitadas agranda, hasta imponer respeto a sus poderosos adversarios. Ya es una fiera unitarios se agencean el apoyo de los franceses, y los mismos que habían unido la alianza de los ingleses para batirlo, una acción conjunta contra Rosas. Rosas lucha contra todos. Así en el interior, en el río, en Montevideo. Los vence. Es vencido. Pero cada vez que el extranjero no acevedo a las bocas de sus fortalezas o se atrevieron a desembarcar en nuestros castillados, Rosas sabía hacerlo el coraje nativo. Ahí están los procesos de San Lorenzo, de Isla Obligado, Atalaya y Martín García. Jamás en otras oportunidades fué más orientada la nacionalidad. Los jefes extranjeros mandaban partes de felicitación a sus gobiernos respectivamente de sus soldados. Y así fué como en el terreno de la guerra y de la diplomacia, estableba singular batalla con los indios bárbaros, importantes ministros de las cancillerías europeas, dando muestras de la talentosa que no será superada después. Pero llególe el minuto final. Los hechos históricos son dramas de la historia donde los hombres casi nunca saben o pueden prever sus posteriormente. Así Napoleón, Bolívar y otros tantos. Sólo San Martín será siempre su gloria de entre el caudal enemigos de su nacionalidad San Martín envióle un sable y el reconocimiento de sus servicios...

Opinión definitiva

Si no hubiera derramado sangre. Si hubiera reunido el Congreso General Constituyente y confeccionado la constitución sería la primera figura de la organización. Entre Rosas y Urquiza, no hay más diferencia que la que existe entre el hecho y el derecho. Rosas es el hecho federal republicano y democrático. Urquiza es la ley que lo sanciona. Rosas en la muy conciencia de substractum de la masa, la cosa, la materia bruta quiza, la mano que ejecuta: el legislador, el político. Urquiza, el político. Esperanza y realidad. Rosas y Urquiza son dos momentos de un drama.

DAVID FARINA ORTIZ.

Deberá figurar entre los grandes criminales de la historia, dice Ibáñez

Juan Manuel de Rosas, ¿por qué negarlo? ha salvado las fronteras de la vulgaridad para figurar entre los grandes criminales de la historia.

Como Herón en la antigua Roma, como Felipe II en la vieja España, como Francia en el Paraguay, su nombre será eternamente maldito para la humanidad.

Sangre, sangre de Dorrego en Inferno, sangre moral de Lavalle, fué excitado el gobierno de la Provincia de Buenos Aires en el año 1829, cuando era ya una influencia directa y personal en los destinos de la República, hasta la hora feliz en que el cañón de Caseros derrumbó la tiranía.

En estas palabras podría decirse que Rosas estancó en aguas cenagosas la vida de la Nación, que detuvo su curso de ninio, de manera que su acción pobl ha impedido que la República ll ara a ser un país de verdadera cad población y triplicado su valor l económico.

Los cargos graves que hace contra el tirano

Su obra negativa puede condensarse en los siguientes puntos:

1o. El asentamiento del país del resto del mundo;

2o. La abolición del comercio;

3o. La falta de instrucción pública; y

4o. La muerte de la vida política y institucional.

Su obra positiva queda sintetizada en los siguientes hechos:

1o. El destierro de la mayoría de los hombres intelectuales de su época;

2o. El asesinato de Quiroga;

3o. El asesinato de Manuel Vicente Maza;

4o. El monopolio de todos los resortes de gobierno, inclusive la administración de Justicia;

5o. Sembró el terr todos los habitos del país ju ctar su actuadora sombría.

Un recuerdo oportuno

En este momento viene a mi memoria un recuerdo de oportunidad. El Dr. Aristóbulo del Valle, quien publicó una obra de 500 páginas sobre los antecedentes históricos de la Constitución Nacional, decía en el cadra de derecho constitucional, dijo lo siguiente: "Hemos llegado a la tiranía de Rosas y debemos hacer inmediatamente el estudio de las células que contiene la Carta Fundamental, porque la tiranía ni es una forma de gobierno, ni enseñarse para nosotros ninguna enseñanza".

Hay que ser implacable con los que tiranizaron al pueblo

CRITICA fustiga en la actualidad las dictaduras de Mussolini, del Primo de Rivera y del argento Hidalgo, que en verdad son pobres personajes fueriles, pero pueden aparecer como vírgenes ingenuas comparados con la tiranía sangrienta de Rosas.

Es posible que algunos espíritus perezosos quieran perdonar sus errores y sus maldades, pero en tal caso parecería que se ensañaron con la figura de otros, ya que los sacrificios, las angustias y las miserias, pertenecieron a la generación que soportó a Rosas.

Sería imprópio ocupar mayor espacio en un diario que tiene tanto material de actualidad y para concluir, debo manifestar que la sombra del proceso ha tratado a mis oídos el gemido de las víctimas y la sensación de las sombras que velaron con tantos años los ojos de mi patria, evocación del mismo fatídico anatema de Mármol: "Ni el polvo de tus huesos la América tendrá".

NIETO P. IBAÑEZ.

En el año 1840 la Universidad no fué Clausurada

UNIVERSIDAD DE BUENOS-AIRES. Año de 184[illegible]

Departamento de Jurisprudencia.

Num. 22 D. [illegible] está matriculado en el [illegible] año de Jurisprudencia.

Buenos-Aires, [illegible] de 184[illegible]

Calle de [illegible] Reg. al f. 55 del lib. de Mat.

Esta boleta de inscripción de don Vicente Corvalán es un documento histórico. Nos la facilitó su nieto, el doctor Dardo Corvalán Mendilaharzu, una distinguida personalidad de Mendoza. Prueba, sin lugar a dudas, que en 1840 la Universidad de Buenos Aires no estuvo clausurada, como lo afirman los antirrosistas

CON LOS LECTORES

A Domingo Ferretelli (Marcos Juárez). — CRITICA no interpreta opinión de noticias sociales, y no acostumbra a publicar fotografías inéditas, desolas pagar a los interesados. Debe ser usted víctima de algún chasco pues aquí no se tiene noticia de que usted haya dirigido a la dirección por estos días.

A. C. T. (Ciudad). — El director de la Defensa Agrícola es el ingeniero Barón, su despacho está en Pasco Colón 171.

A. M. J. (Coronel Suárez). — La Sociedad Hispánica, Protectora de Ancianos, le abrá dar a usted los datos que usted tan gentilmente solicita. Esa institución se encuentra de seguro que hay personas que, como usted, se preocupan de la suerte y bien estar de los animales a su cuidado.

A Pedro Soto Planes (Mar del Plata). — Acabo de apercer, ciertamente, un libro donde se dan fórmulas para preparar 314 cocktails. En los avisos comerciales de los diarios verá el dato, y pídalo por su respectivo librero.

ESPECIALISTA en URINARIAS y SECRETAS
Dr. J. SVIBEL
RIÑON - VEJIGA - PROSTATA - URETRA - LUES
TRATAMIENTO de la BLENORRAGIA sin COMPLICACIONES
de 19 a 21 — ENTRE RIOS 225

CONVERSANDO CON LOS LECTORES

CON LAS LECTORAS

A Isabel N. (Ciudad). — Contestando a su pregunta, respecto a cuál es la mejor novela que escribieron Dumas padre y hijo, le responderemos, que ella a "Tres d'Artagnan" que ha sido vertida al francés por Mille, Roland (Hachette). No ha sido aún traducida al español.

He aquí el argumento de esta gran y patética historia de una mujer pura, fielmente retratada.

Hardy nos cuenta en ella la historia de una de esas tragicas víctimas de nuestro estado social, no sólo defectuoso en sus instituciones sino que también en sus costumbres. "Tess" pertenece a una humilde familia de agricultores, cuyo jefe, un ingenuo, cabeza de perder el poco de razón que tenía, deade que la quimera de su ilusoria y fatal obsesión, la nobleza de su espíritu. El cura de la aldea le ha hecho creer que el descubrimiento casualmente de un compadre del rey Guillermo, el Conquistador, le hará saber que valen personas acaudaladas de ese mismo nombre y que vivien en muy lejos de su aldea y en vía a su encantadora hija Tess, verdadera dechado de la familia, para que interese a esos sus parientes lejanos en su precaria situación económica. Ellos resultan ser tan sólo usurpadores de un nombre ilustre, pero su riqueza cubre el engaño. Tess encuentra en la mansión, como dueña, a una mujer ciega, que vive en compañía de su hijo, Alejandro d'Urberville, libertino, sensual y egoista. La inexperiencia y el candor de Tess asumben ante las peligrosas artes del seductor. Engracia al hogar pero con el recuerdo grávido. Nace y muere el fruto de un amor sin pasión y sin alegría. Dulce, resignada y animosa, Tess, vuelve a cobijar su vida de antes. Se casa con un joven que la ama, pero antes de ella un hombre noble y honrado a carta cabal.

La noche de su boda, ella inquieta, en su afán de secreto de su pasado, y él, confundido, huye de su lado, en este momento aparece Alejandro de nuevo el seductor y procura hacerla suya. Ella, ante la imposibilidad de huir, no puede olvidarla, egresa, pero no puede olvidarla, entonces, la desesperada Tess se rebela, contra el destino, mata a su seductor y se da alcance, para tan sólo arrebatárcela de nuevo. Ella de una puñalada a su seductor y se escapa con su esposo, el cual será, por fin, la única bien amada. Este idilio, verdaderamente conmovedor, sólo alcanza tres cortos días, pues la policía sigue sus pasos y la detiene. Unos meses después Tess d'Urberville, "la mujer pura" ha pagado su delito con su sociedad que no se toma la molestia de indagar las causas de la infelicidad de sus componentes y, en cambio, fustiga con la ignominia a la víctima sin piedad.

El caso de Tess es el polo opuesto de la verdadera justicia; pues, al contemplarlo, nos sentimos ante el caso terrible dende que abonar a su inocente y desgraciada víctima.

Si no conocemos un interior que estudie con más hondura, comprensión y ternura la tragedia del interior que significa para un mujer el haber faltado al honor antes de casarse.

A Coradobesa (Capilla del Monte). — Para que su esposo continúe su carta de ciudadanía, debe presentarse ante el Juzgado Federal, acompañando un testigo, con los documentos que pidieron su oriundez. Igualmente debe

Precio Único $ 10
ÚNICAMENTE A RECETAS DE HOSPITALES Y SOCIEDADES
Anteojos enchapados en Oro.
En varios modelos, con cualquier clase de cristales, recetados
$ 10
¿No se deje imponer por su Oculista! Vd. es libre de comprar sus anteojos donde más le convenga. Si el Oculista le indica otra casa, antes de comprar vea nuestros Anteojos de $ 10.— m/n.
No pagamos comisión, lo que nos permite ofrecerles a este precio.
Instituto Óptico Oculístico
SUVÁ
Unico con Cristales Incompables Patentados
Unico con Médicos Oculistas Gratis
350 - FLORIDA - 350

VENEREAS
(NUEVO TRATAMIENTO SIN LAVAJES)
Curación Higiénica, Absolutamente Indolora y de Acuerdo con el más Moderno Adelanto de la Especialidad

Hasta hace muy poco tiempo no se contaba frente a la infección blenorrágica más que con un recurso: el pensamiento de penetrar

a los efectos del tratamiento había que usarlo diluido en soluciones de poca fuerza y frente a la administración nunca han estado de acuerdo los distintos autores. Tales eran, en efectos, los inconvenientes que reunían a grandes rasgos:

1o Peligros de infección y complicaciones inmediatas el no se realizan rigurosamente bien.

2o Manchados y molestias higiénicas y de dolor para la enfermedad.

3o Imposibilidad absoluta de desinfectar las glándulas uretrales donde se acantona la infección y no hace crédito.

4o Carencia de valor profiláctico.

5o Duración indefinida que determina el abandono del método por la inmensa mayoría de enfermos.

Afortunadamente y basándose en los mismos estudios que Neisser y Ehlich a descubrir el neosalvarsán (914), se ha llegado a obtener un nuevo preparado de poderosísimas propiedades curativas de tripaflavina (clorhidrato de diamino metil-acridina) según la fórmula hecha por los profesores Jausión, Diol y Youressakis, a la Academia de Medicina de París (2 de junio 1925). Se administra en forma de vía, no habiendo recibido siquiera tres inyecciones.

1.— DE ESTOS 145 ENFERMOS YA TRATADOS, 113 están curados en sólo ocho días de tratamiento sin necesidad de inyecciones, sin la menor pérdida de tiempo, sin la menor molestia, sin la menor mancha

Isabelita Ruiz, Bailarina Porque sí, por "la Gracia de Dios", Será Pronto Nuestra Huéspeda

Quisiera empezar su gira por el Río de la Plata y terminar bailando en los Estados Unidos

DESDE CHICA BAILA Y CANTA EN SU CASA, EN LA CALLE Y EN EL TEATRO

Todavía América alucina a los artistas europeos. La leyenda del Eldorado aun no ha perdido su prestigio. Buenos Aires resulta la Meca para los nuevos cruzados del arte. Una meta fácilmente alcanzable. El final de una jornada amable, halagadora y fecunda. Fecunda en éxitos y en dinero. De ahí se explica la insistente ambición de muchos artistas europeos en pretender triunfar en esta tierra de promisión. De ahí que artistas como Isabelita Ruiz, prometa, desde que es chica, baila y baila en su casa y en la calle. Allí en la tierra soleada de Jerez el baile es como una segunda naturaleza. Es como el espíritu está misteriosamente prendido en el aire de la vega andaluza. Bailan las chiquillas porque sí, porque "la gracia de Dios", por esa gran fuerza instintiva, subconsciente, reconcita que caracteriza casi siempre a las artistas andaluzas. Y así nace de Isabelita es la estilización, la depuración de la danza de Andalucía.

Isabelita Ruiz, la de perfil fino y puro de medalla, sorprendida en la intimidad, cuyo cuerpo menudo y estilizado, sugiere lo que ya se ha hecho tópico al hablar de muchas figuras femeninas: la tanagra

tan a nuestro público un próximo viaje. Y de que sus declaraciones hayan servido de pretexto, a José Monterio Alonso, para un interesante reportaje, cuya reconstrucción nos ha parecido de oportunidad para iniciar la serie de los de artistas españoles que anuncian formalmente su soñado viaje a América.

El escenario

Según el cronista, trasladémonos imaginativamente al escenario donde actúa esta nueva "estrella". Nosotros con las comodidades modernas implica. Sobre ellas se elevan, donde lo alto, el aspa de luz lívida del foco. Y en el óvalo claro que este forma sobre el gran fondo oscuro, surge, de pronto, la figura de la bailarina. Viene con ella la alegría soñora de los tarcenes de las castañuelas. Un rostro pálido y en él unos ojos oscuros, inmensos. Unos brazos pálidos que se ensanchan que tiemblan, que se juntan. Sobre el pelo brillante, un sombrero ancho, negro. El cuerpo, menudo y armonioso, fino y derpentino, recibe amorosamente por una túnica morada — lo morado: ojeras, sartas, lirios, dolor. Bajo la seda hazañera la línea femenina se firme, nita, limpia, maravillosa. La viva escultura femenina de más exacultura entre la caricia de ese traje que ciñe.

La artista

Y la mujer, dentro del óvalo de luz del foco, comienza a bailar. ¡Hay que sentir el embrujo de esa "gracia gullo" de Almería bailado por Isabelita Ruiz! En el aire, sobre el fondo oscuro, trazan su poema de amor y de cábala los brazos blancos. El paso es a veces rápido y alegre, y otras lento y monótono. La actitud es siempre melancólica. Siempre,—sin esfuerzo, sin violencia —palpitan en ella la gracia y la aristocracia. Y los taconeos y las castañuelas acompañan sonoramente esta calidad emocional del baile de Andalucía. Del baile que es más bello así, merced al trópico de color de unos paños negros, de una seda morada y de una luz lívida...

La iniciación

Está, pues, presentada nuestra huéspeda dentro de poco tiempo. Esa es Isabelita Ruiz. Digámoslo ahora siempre ateniéndonos a los apuntes del repórter Alonso, cómo es que Isabelita Ruiz se ha iniciado en la orden de la farándula. Ella es jerezana. Vino de solera, tierra clara. Ritmo de copla en el aire... Isabelita, desde que era chica, bailaba en su casa y en la calle. Allí en la tierra soleada de Jerez el baile es como una segunda naturaleza. Es como el espíritu está misteriosamente prendido en el aire de la vega andaluza. Bailan las chiquillas porque sí, porque "la gracia de Dios", por esa gran fuerza instintiva, subconsciente, reconcita que caracteriza casi siempre a las artistas andaluzas. Y así nace de Isabelita es la estilización, la depuración de la danza de Andalucía.

El triunfo

Casi a los quince años se presentó al público de Madrid en la "brasserie" del Palace.

—Hallaba yo entonces con mi hermana y su bailadora "Las Jerezanitas". Estuvimos después en Amé-rica, en el Brasil. Mi hermana se casó allí y allí se quedó. Yo volví a España y continué trabajando. Fui al Trianón ya desaparecido — y después a Roma. En éste, la Argentina — la bailarina que yo más he admirado — me dió la alternativa una noche. Y después, todos lo saben: en Madrid, entre Maravillas y Romea. Y trabajando por España.

—Y en París también, ¿no?

—Sí. También... He estado cinco veces. Ultimamente en el mes de abril. En Londres trabajé dos veces.

—Y en América?

—Después de aquella primera vez, volvere otra en la Argentina y en Chile.

—Y de proyectos...?

—Una temporada en París y otra en Londres. Y luego, Buenos Aires. Quisiera empezar por el Río de la Plata y llegar hasta los Estados Unidos, donde tengo verdaderos deseos de bailar.

La mujer

Y para terminar, destaquemos la labor del repórter gráfico, Isabelita, por lo que da a entender el grabado, ha sido sorprendida en su casa. Vista así, la reportcada tiene mucho de infantil. En su cara un poco sonrosada, un poco quieta, los ojos grandes, negros, bajo la amplia y blanca frente, tienen una honda serenidad. Es el suyo un perfil fino y puro de medalla. Desde el centro de la frente, el pelo, brillante y corto, — no tan corto, sin embargo como en las melenas de hoy — cae en bandas iguales a los dos lados... El cuerpo, menudo, estilizado, fino y leve, y en su levedad y brevedad todas las posibles gracias del eterno femenino — sugiere, inevitablemente, pero con toda justeza, lo que ya se ha hecho tópico al hablar de muchas figuras femeninas: la tanagra... Ligera, armonía, elegancia andaluzas y insinuada de tanagra, las de este cuerpo menudo y estilizado, muy sobrio y muy femenino, de Isabelita Ruiz...

ESTRENASE EN EL AVENIDA

"El espejo de las hermosas", de los hermanos Paso y el maestro Penella

Hoy se efectuará en el teatro Avenida el estreno de la zarzuela-revista, lírico, bailable de Antonio y Enrique Paso, música del maestro Penella "El espejo de las hermosas".

Los títulos de los cuadros: En la Academia de Zapa; el negocio de Bonil-Jalea; La locura del chanchullo y En la Corte de Madrid-Honda, presentan una obra divertidísima, avalorada por la música del maestro Penella.

UN ESTRENO EN EL SARMIENTO

"Buenos Aires al frappé", de los autores de la casa

Hoy se realizará en el teatro Sarmiento, el estreno de la nueva revista "Buenos Aires al frappé", original de los señores Deván, Bertolé y Cayol, obra con la que la empresa confía obtener un lisonjero éxito.

Una nueva obra de Saldías

Ha sido aceptada por la dirección del Nacional

Ha sido aceptada por la dirección del teatro Nacional e incluida entre las novedades de la temporada próxima, la obra de don José Antonio Saldías, titulada: "Romance federal".

Se trata de la teatralización de 3 episodios históricos, de los cuales con Juan Manuel de Rosas fué protagonista. Ha abrevado el autor de "Romance federal" en la fuente puramente, pues su padre el doctor Adolfo Saldías, dejó además de la "Historia de la Confederación Argentina" y de los "Papeles de Rosas", una copiosa información en largas sueltas la correspondencia y relaciones que le fueron entregadas en Londres por la hija del tirano Manuelita Rosas de Terrero.

Obra largamente documentada y trabajada durante dos años hace su autor, entiende esta dirección contribuir con su estreno a la revisación que hoy agita el ambiente en torno de una de las más discutidas figuras de nuestra historia.

Sobre Aurora Redondo

expresa un paridista hispano, que interpretando el teatro muñozsegurano, recuerda la estirpe a la que pertenecía de Valeriano León, demostrando poseer excepcionales cualidades artísticas, a pesar de lo cual su sobriedad personalidad vive alejada de los estridentes elogios y el ruido, muy sobrio y muy femenino, de Isabelita Ruiz...

Noticiario Teatral

Un Festival Taurino - Flamenco, se realizará el próximo domingo a las once de la mañana en el teatro Avenida, en que concurrirán como los anteriores una buena cantidad de público.

La Cosa es entre Mujeres. Anuncian los elementos de Diego Valera la próxima reprise de "Las mujeres de la cuesta" y el estreno de "Las mujeres peligrosas" además de estrenar esta noche "El pesejo de las doncellas". Y los de Cómico representan en tres secciones "Somos muy mujercitas".

El próximo Estreno del Ateneo, lo constituirá la revista "Sin esfuerzo, la tercera", título que la verdad no comprendemos.

En el Balneario Municipal actúa exitoramente el ballarín de charlestón y demás piezas modernas Teófilo Vilma.

Los Autores Feos y Mazzucchi han terminado un sainete al que le han puesto de título "El nene", sainete que será estrenado en breve en uno de nuestros teatros.

En el Teatro de Verano los elementos que preside García Garabito anuncian para mañana el estreno del sainete de Tolca "El casamiento de Chichilo".

La Compañía Sabatto que actúa en el teatro Boedo acaba de aceptar una pieza cómica sentimental "Sentimiento bohemio" de la que es autor Ricardo P. Gabriele y que será estrenada en breve.

Los Directores de la Campaña revisteril del Ateneo, gestionan el contrato de varias artistas de méritos actualmente en relache para reforzar el elenco que debutó el miércoles y activan los ensayos de dos nuevas revistas para surtir los actualmente en cartel que no han gustado mayormente.

En el Pueyrredón de Flores, anuncian para esta noche en segunda sección los interpretes de la compañía argentina de comedias "Archiardi-Zama-Cutuelli", la reposición de la pieza en tres actos "El hombre sandwich" de Nancey, adaptación de Parravicini.

La Compañía Urban que inicia su actuación este domingo en la segunda quincena, de marzo y desde el escenario del teatro Nacional, embarcará en Hamburgo del 18 al 20 de febrero.

Se encuentran de Regreso procedentes de Rosario los elementos del conjunto encabezado por Arnal que se tomarán un descanso hasta los primeros días de marzo en que volverán en el Cómico.

Ignacio Corsini, aplaudido intérprete de tangos regresará en breve a Buenos Aires con el objeto de realizar una jira por la provincia ejecutando tangos.

El Circo Hagenbeck sigue registrando en Caballito los más satisfactorios éxitos, anunciándose para mañana el estreno de nuevos números presentados así como los demás que integran el espectáculo circense.

Almanzor-Castro anuncian para el Viernes de la próxima semana, el estreno de la revista en varios cuadros titulada "Noches de jolgorio" en la que serán intercalados los sketches "El pintor" y "Si una palabra sobre" de los autores de la casa y en cuyo éxito se confía.

José J. Pedrotti, el veterano actor desde La Plata agradece atenciones recibidas. A la vez, agradecemos.

MARINA PALMERO

Tiple de la Compañía de Revistas de Arte, que, bajo la dirección de Weisbach, Schaeffer Gallo y Doblas, se presentará en breve en el teatro Smart

"Hoy han Estado Poco Atentos, Mañana lo Estarán Más..."

Tal opinó Azorín respecto a los espectadores que rechazaron su obra

A PROPOSITO DEL ESTRENO DE "UNA COMEDIA DE ARTE"

Azorín. Un obrigo severo, un bastoncito con puño de asta transparente, y la mirada suave y compresiva. Unos cuantos amigos le saludan a la puerta del teatro. Así lo describen los cronistas hispanos, el periodista Arturo Mori.

—Buena suerte, maestro.

—Gracias.

—¿Está usted tranquilo?

—Como siempre.

Fuencarral

El teatro Fuencarral es un coliseo popular de Madrid; pero la actuación de D'Arnicco Parmica y el estreno de "La comedia del Arte", de Azorín, le han aristocratizado. Una hilera de automóviles le constituyeron, Cierva, en un palco, siempre jugando con la cadena del reloj.

Azorín entra en el escenario y saluda, sin esquivar la sonrisas nerviosas. Es el mismo de los ensayos. El mismo de las antiguas tertulias del Ateneo o de los paseo por las calles de Alcalá

Protestas

Empieza le representación. Es una mezcla sabrosa de arte, de realidad y de poesía. No hay solorentura. Esta vez no la ha necesitado, para sus efectos artísticos, el gran escritor.

Suenan unas protestas. Otro autor echaría a correr o se llevaría las manos a la cabeza. Azorín se ríe, juega con el bastón.

—¿No les gusta? Pues tendrán que aguantar con unas cuantas cosas semejantes.

—¡Que aprendan! — grita un amigo de Azorín desde la galería.

—Ya aprenderán — murmura el maestro sin cambiar de color.

Optimismo

Sigue la representación y siguen las protestas. El público no entra en la comedia. Sólo algunos inteligentes cruzan los brazos con descuro, como para lamentarse de esa desdichada incomprensión. Da fin el acto con aplausos y silencio. Parece lo natural... tratándose de un estreno de Azorín, y el público comenta pintorescamente el mutis, mientras el admirable cronista, sentado junto al primer acomodador, exclama:

—Cada vez mejor, cada vez mejor...

Previsión

Los suyos — tres o cuatro, le acompañan a la salida. Tienen la cara larga y parecen indignados contra el público.

—¿Por qué? — pregunta Azorín, al oir luego, sus impreocuciones. Todo ocurre como estaba previsto.

Tiene razón el maestro. El público le aplaudirá, cuando haya aprendido de él lo que el quiere a toda costa enseñarle.

—Que vuelvan los profesores cuando sus alumnos sepan, de una manera más o menos directa, sus explicaciones? Nada de eso. Esperan, comprenden, perdonan.

Resignación

El maestro sale del teatro como vino: resignado a explicar su lección.

—Hoy han estado un poco más atentos. Mañana lo estarán más...

Al leer los periódicos tenía hoy Azorín el mismo gesto de resignación.

—Los pobres — murmuraba — aprenden también, poco a poco, lo que es el teatro. Pero ¿para qué? Ya lo verán ustedes.

Aparte de los méritos del eminente estilista encanta estrecharle la mano al único optimista a autor de vanguardia, termina el cronista. Ha sabido comenzar su actuación desde arriba. En la tribuna. Con el bretete puesto.

UN FESTIVAL EXTRAORDINARIO EN EL ASTRAL

El lunes de la semana entrante se realizará en el Cine Teatro Astral, un interesante festival a beneficio de la caja social del Centro Cinematográfico de Buenos Aires.

En el precitado festival prestará su concurso un grupo destacado de elementos de la farándula, tales como Naty Miralles, bailarina; La Maravilla, cancionista; Carlos Casaravilla y Dorita Lloret, del teatro Porteño; las Cebras del circo Spadoni; Antonio De Nino, popular recitador; Oliver and Dumont, bailarines acrobáticos; Tasnagra Grazioli, cancionet; Francisco May, monologuista; José Ramírez, partner actor; Adria Delbuci, del Colonieo; Celina Badessi, soprano; Palmerita, cancionista; Mercedes Simone, cantante criolla acompañada por Rodríguez y Bandino; Pepito Petray, actor nacional; Victor Galieri, cantor gaucho; Buenavaglia y Jack dos chimicos; El trío Gedeón, parodistas; Celina Badessi y Mario Rosso, cantantes líricos; C. Giménez, bailarina española; Pilar Ruiz, Dora Galez, Marcela Waiss, el dúo Pelaia Iñaki, el ventrílocuo Plausey; el dueto Corrao-Triay y Los Carsi.

"LOS MODERNOS MANDAMIENTOS"

Se estrena hoy en el Porteño

En las secciones vermouth, primera y tercera, de la noche, se estrenará en el teatro Porteño, el estreno de la revista de gran espectáculo, elegante, cómica, acrobática y sentimental, que consta de quince cuadros llenos de gracia, el nervio de la vida y el humor burlón de las cosas del día, titulada "Los modernos mandamientos", original de A. Le Pera, D. Gainza y A. J. Ballesteros.

He aquí el título de los cuadros: 1. Doctrina milonguera; 2. La señora no recibe; 3. De la vida de los pájaros; 4. Un mujer colosal; 5. El beso en la oscuridad; 6. El idilio también tiene su cerazoncito; 7. La maravilla criolla; 8. El cuplé; 9. El cuarto raspaso; 5. El balón del amor; 10. El frente único; 11. El vejo criollo; 12. Flirt bolsonio; 13. La estupenda mujeguita; 14. Una España de remanso.

La empresa tiene citradas grandes esperanzas en el buen éxito de la obra, no habiendo escatimado gasto alguno para su mejor presentación.

Se presentó con éxito Hadji Alí

Anoche en el teatro Buenos Aires

Ante una buena cantidad de público hizo anoche su presentación en el teatro Buenos Aires el fenómeno humano "Hadji Alí".

Su espectáculo combinado con cinematógrafo logró interesar a los espectadores, siendo aplaudido largamente al realizar sus científicos experimentos.

Esta noche realizará la segunda de sus cuatro únicas funciones, debiendo anunciarse para mañana el dado una sección vermouth con un programa también combinado.

EL EXITO DE LA COMPAÑIA INFANTIL EN EL TEATRO PRINCIPE

Si la veterana actriz Angelina Pagano ha obtenido éxitos con su compañía infantil durante un actuación en el teatro Smart, estos se han repetido en la corta temporada que desarrolla actualmente en el teatro Príncipe, de Belgrano.

Los pequeños que vienen ofreciendo desde el lunes pasado, han logrado ya conmovedores y nuevo del público que ha saludo aprecian la labor de la gran profesora infantil.

Ha constituido un "suceso" "El rosal de las rimas" del malogrado poeta Heliseario Roldán. Se ofreció días atrás en matinée infantil, a pedido de numerosas familias deseará repetirse en las funciones de mañana, ya que consiguen en esa obra los pequeños actores, destacar plenamente sus bondades interpretativas.

Ha tenido así el público de Belgrano, la satisfacción de ser el primero

La Tiple Julia Fons

que consiguiera hacerse aplaudir con justicia a través de su interpretación en "La corte de Faraón", cuando de esta obra fué estrenada en Buenos Aires, se encuentra actualmente en Barcelona, donde justificó del pueblo catalán, el calificativo de "la artista" con que fué recibida.

Consiguen destacarse en dicha obra por la dicción clara y precisa.

Anoche se puso en escena el poema dramático en tres actos, de Belisario Roldán. "El pañal de los leones". Para esta tarde y noche anuncian la interesante "El sueño de Petunia", de Gaeta Velloso, J. León Pagano y Schaeffer Gallo.

Las Polémicas de los Espectadores Se Convirtieron en Batallas Durante un Estreno de Marinetti

Francois de Curel ha pretendido demostrar, en su última obra, que lo subconsciente está sometido a las leyes de herencia

FERNANDEZ ARDAVIN HA TEATRALIZADO UNA VIEJA Y ADORABLE LEYENDA PASIONAL

Mientras la canicula conspira aquí, contra la temporada teatral en Europa, en pleno auge las actividades dramáticas, se suceden los estrenos en formas extraordinaria. El telégrafo, el cable y la prensa nos remiten frecuentemente noticias de éxitos habidos en los países europeos, preferentemente en aquellos donde una corriente de vanguardismo amenaza con destruir los cánones establecidos y normas definidas de preceptiva escénica que ya pocos autores se atreven a respetar.

Curel

El insigne dramaturgo francés M. Francois de Curel ha estrenado una comedia dramática, en el teatro de la Artes de París, titulada "Orage myst tique". Según la crítica francesa, la última producción del precitado dramaturgo pertenece a un teatro de excepción, donde no se advierte ninguna concesión a los gustos del público corriente. No quiriendo en ello demostrar con lo subconsciente es en el ser humano no fenómeno psíquico múltiplo cuya esencia se halla en las leyes de herencia. El "yo" difiere, según esté sometido a esta o aquella descendencia. "Orage mystique" obtuvo un gran éxito de público.

Fernández Ardavin

El joven poeta Luis Fernández Ardavin ha sentido la atracción hacia dicha vieja y adorable leyenda pasional, popularizada en las tablas modernistas y convertida en tema universal y eterno, como Tristán e Isoa, que Wagner sublimó con su genio. El reproche más consistente, según un cronista español, que puede hacérsele a la obra de Fernández Ardavin "Flores y Blancaflor", es el de haber sacrificado la fidelidad de la leyenda en homenaje a la técnica escénica y al desbordamiento de su astro, más novelesco, en verdad, que contenedor que de coherencia. "Flores y Blancaflor" obtuvo gran éxito, el cual decreció en la última jornada, harto desarrollada y difusa, y que culminó en la tercera, en cuyas escenas los versos del autor lograron arrebatar con exaltación al auditorio.

Marinetti

El célebre y estruendoso literato italiano, creador de la escuela futurista F. T. Marinetti, ha estrenado en Milán un drama en verso titulado "Los prisioneros y el amor". El estreno fué muy bullicioso y agitado que, durante los entreactos, los polémicos se convirtieron en batallas entre los admiradores y adversarios del prolífico autor. El argumento es algo complicado y curioso. En el castillo de Dama, un grupo de prisioneros de guerra vive enamorado de la rara belleza de Rosina, la esposa del guardián. Unos ven en ella la imagen lejana de la esposa o de la novia, y otros sienten una pasión baja y animal. Rosina no ha dado cuenta de los sentimientos que despierta entre los prisioneros de guerra para los cuales tiene siempre una actitud de bondad y de conmiseración. Algunos por necesidad, hablan de favores concedidos por Rosina, y el guardián acusa vagamundos amenaza con destruir cánones establecidos y normas definidas de preceptiva escénica que ya pocos autores se atreven a respetar. marido y es encerrado también en una prisión.

Linares Rivas y Oliver

La compañía que dirige Emilio Taullier ha estrenado en el teatro El-

Una escena de la obra "Flores y Blancaflor", del joven poeta Luis Fernández Ardavín, estrenada con éxito en el teatro Cadalén, de Madrid

dorado de Barcelona un drama en tres actos de don Manuel Linares Rivas titulado "La última novela". En el mismo teatro el maestro Serrano ha estrenado su zarzuela "Las bilondas" con letra de Federico Oliver. La acción se desarrolla en 1796. Un capitán español se ha casado en secreto con cierta condesa a quien no conoce todavía y a quien pretende conquistar otro capitán italiano. De este trance deriva el señor Oliver muy interesantes escenas para las que el compositor Serrano ha compuesto una partitura sobria e inspiradísima.

SECRETAS URINARIAS
Dr. PRATT
ESPECIALISTA
Tratamiento completo de la BLENORRAGIA AGUDA CRONICA, AVARIOSIS, URETROSCOPIA Y DIATERMIA
ABONOS ECONOMICOS
Consultas de 14 a 21 horas
CORRIENTES 1196

Doctor Pasqualis
CIRUJANO INTERNO POR Concurso Hosp. P. Piñero
ENFERMEDADES INTERNAS AMBOS SEXOS
CALLAO 86
De 2 a 5, menos martes y jueves

Dr. JUAN POU
MEDICO
Enfermedades del Pulmón
TUBERCULOSIS OSEA, ASMA
CORRIENTES 758 - 2.o Piso - C
U. T. Retiro 2166
CONSULTAS de 17 a 19

Los niños odian el purgante
y es un error muy grande obligarles a tomar las horribles pócimas, aceites o aguas amargas, no sólo por lo que les desagradan, sino por el desastroso efecto que causan en los delicados organismos infantiles.
Lo más prudente es darles frutas purgantes, o, carecindo de ellas, la Ciruluxia (Ciruela Luxa), que es un extracto de frutas purgantes, de riquísimo sabor, preparada para los niños, ancianos y personas delicadas, y que se puede obtener en cualquier farmacia. La Ciruluxia estimula los tejidos del intestino y produce efectos suaves y naturales.

HASTA EL 15
de Enero se reciben las soluciones del
CONCURSO POPULAR
de
Fibrol
Tonifica y Nutre
Para combatir: DEBILIDAD GENERAL, DECAIMIENTO, SENSACION DE CANSANCIO, TRISTEZA, MAL HUMOR, FALTA DE MEMORIA, INSOMNIO.
Las trases fueron publicadas en este diario el día 4 de Diciembre de 1927 y concurren premios por valor de
$ 1.000
Los premios se adjudicarán en acto público el día 25 del cte., a las 15 horas, en nuestro local Canning 554 y el resultado se publicará el día 27 en este diario

Uno de los Cuadros Musicales Más Sugestivos

de la nueva revista "El Tumadero", de Fernando Luque y Francisco Torres, con música de los maestros Luna y Torroba, que ha constituído un gran éxito en el teatro Martín, de la Villa del Oro y del Madroño

En Mar del Plata Pelearán Mañana Kelly y Gebhard

Una interesante competencia deportiva puede resultar el cotejo de estos dos buenos profesionales de peso medio

Juan Kelly, que mañana pelea con Ricardo Gebhard, en Mar del Plata.

El sábado anterior inició en Mar del Plata, con el escaso público que ha adversan condiciones climatéricas hostiles siempre, las actividades deportivas el Belwarp Boxing Club, la prestigiosa institución deportiva, pues, a la que secunda y auspicia la Comisión Pro Mar del Plata en su cometido allí.

Para mañana por la noche ha programado el citado club una interesante reunión del mismo carácter, pero esta vez con la participación de dos buenos profesionales del peso medio. Nos referimos a Juan Kelly, que ya poseyera de la multitud en Mar del Plata y Ricardo Gebhard, un buen elemento platense que ya exhibió condiciones algunas performances honorables.

Kelly es, indudablemente, una figura de prestigiosa que su joven adversario; y es que también su actuación es mucho más vasta que la de aquel. A través de una campaña mantenida en Buenos Aires y en algunas de las capitales de provincia donde se practica el boxeo, Kelly probó en su performance una serie valiosísima de victorias, claro está los considerado el carácter de segundo plano de este muchacho.

Hay, empero, un contraste en la carrera de Kelly: el sufrió, imprudentemente, a manos de Elías Pizarro, uno de los pegadores de la división mediano. Fué hace ya dos años, en una reunión montada en el estadio de River Plate. Un afortunado golpe que aquél colocó en la quijada bella: en la potencia que en él es característica, dió con éste en tierra. Incidentes que en los cotarros del caldo para incorporarse y así fué que oyó el "out" definitivo.

Ese insuceso dió Kelly llamó poderosamente la atención de los entendidos, que lo consideraban, con justicia, como un hombre de probada resistencia. La actuación posterior de ambos probó, sin embargo que la derrota de Kelly se debió, más que nada, a la fortuna con que consiguió colocar Pizarro ese golpe definitivo.

De todos modos, con aquel antecedente puede tenderse una línea comparativa. Los dos peladores que mañana contenderán en Mar del Plata, pelearon con Pizarro: el primero sucumbió en la forma que recordamos y el otro, Ricardo Gebhard, fué declarado vencedor por los jueces, bien que un fallo de "match draw" hubiese reflejado más justicieramente el verdadero desarrollo de la lucha.

Los dos fornidos muchachones, de potente pegada y resistencia probada bien pueden ofrecer a los aficionados que se encuentran en la ciudad veraniega del sur, un interesante espectáculo.

El programa completo

Por lo demás, otros interesantes números contribuyen a robustecer el interés de la velada. Hay, sobre todo, un encuentro a cargo de dos aficionados de singular relieve, Max Schuster Reín, campeón platense de la categoría, gallo que se compondrá excelentemente frente al campeón panamericano Kid Uber y Enrique Gómez, un pegador estudiantil y resuelto que lleva mantenida una campaña estimulante.

Como número de semi-fondo Celvin Respres, el peso pesado estadounidense que tan gran match hizo a nuestro Luis Angel Firpo, mantendrá cuatro rounds de exhibición con el medio-pesado argentino Víctor Avendaño, que recientemente nos depresentó en el campeonato nuhamericano.

El programa completo es el siguiente:

Programa: Max Schuster Reín v. Enrique Gómez. César Chiappano v. Julio Anconilano. Ramón Cachaza v. Alberto Manteragna.

4 rounds de tres minutos entre Calvin Respres y Víctor Avendaño. Match académico. Match de fondo, 10 rounds de 3' cuantos de 4 onzas. Juan Kelly v. Ricardo Gebhard.

Rayo Quiere Pelear en el Festival Pro Raid Olivero

El gran boxeador español ofreció su concurso para sostener un match con de cisión con cualquier adversario

Luis Rayo, visto por un caricaturista español

El festival que patrocinado por CRITICA se realizará a fines del próximo a beneficio de la cobija pro Raid Olivero, ha conseguido la contribución de un elemento valiosísimo, cuya participación asegura en gran parte, el éxito del espectáculo. Luis Rayo, el gran boxeador hispanoargentino, se presentó ayer a nuestra redacción, ofreciendo su concurso para el festival que se organiza.

Rayo, el mismo tipo de los "sportsmans" más entusiastas del pugilismo, ha querido contribuir con su entusiasmo para la pelea del festival, pero puede combatir punto y seis. Todo indicaba, por el carácter de la que ustedes patrocinan puede contar con mi contribución y no quiero faltar en la actual. Estoy, pues, a las órdenes de CRITICA.

Como ya, ve puede ser más espontáneo el ofrecimiento del gran pugilista, cuya intervención dará especial interés al programa que se prepara.

Reaparecerá Juan Lencinas Peleando con Amador Fabra

En el mismo festival, que se realizará el 18 en el Parque Romano, se medirán Vicente Olivieri y Guillermo Bettoni

Para el próximo miércoles 18, se ha organizado una reunión pugilística entre profesionales, sobre la base de dos combates de fondo, a doce rounds cada uno.

Reaparecerá Juan Lencinas peleando con Fabra

Juan Lencinas, el otrora extraordinario "fighter", malogrado en su campaña por excesos de confianza en su fuerza, reaparecerá el jueves próximo peleando con el español Amador Fabra.

Fué aquél una gran figura, primero de nuestro novel pugilismo allá en el proximal. Hasta que fué vencido en un match en gran obstáculo por el poderoso campeón italiano Domingo Bernasconi, que lo aventajaba en peso, la carrera de Lencinas fué una serie interrumpida de espectaculares victorias. Los éxitos así obtenidos, le dieron tal confianza en sí mismo, que abandonó los severos métodos de morigeranzia necesarios para conservar el estado atlético y sufrió por ello varios combates lo que del ya anunciado: la vencieron, Roldán, Gamulia y otros de menos valimiento.

Se aportó luego de toda actividad pugilística y ahora se perpara a reaparecer, según dicen, en buenas condiciones de entrenamiento. Veremos con exactitud, cuando lo veamos combatir.

El rival de Lencinas, Amador Fabra, está en el momento de su campaña, según puede colegirse del triunfo que conquistó en su reciente reaparición.

El Lencinas fuera capaz de vencer nuevamente a su adversario habríase mostrado con condiciones de volver por sus prestigios.

Juan Lencinas, que reaparece el jueves peleando con Fabra

El programa completo

El programa completo de la reunión del 18, es el siguiente:

Matchees a 8 rounds: Valentín Larroca v. Agustín Gramajo; José Montero v. Jacobo Stern.

Match a 12 rounds: Juan Lencinas v. Amador Fabra; Vicente Olivieri v. Guillermo Bettoni.

Los precios de las localidades son estos: Populars $ 1.; Plateа, $ 2.; Tertulia, $ 3; Ring side, $ 4; Ring side preferencia, $ 5.

Hasta ahora las gestiones parecen bien encaminadas y lo más probable es que terminen felizmente. En esta forma el club que los contratando a Livichetto demuestra la confianza que tiene en sus adversos. Este experto "fighter", Para su debuto se le busca el rival argentino más calificado; si triunfa frente a él, podrá medirse con los campeones extranjeros que se hallan en el país: el pardo, habrá dejado de ser un número de gran atracción y podrá continuar su campaña frente a rivales como José González u otros de esa talla.

PERALTA SERIA EL PRIMER RIVAL DEL ITALIANO BRICHETTO

Está tramitando el encuentro entre estos profesionales, el Club Sportivo Barracas

El Club Sportivo Barracas está tramitando el encuentro entre estos profesionales, el Club Sportivo Barracas para el primer combate del peso medio italiano Brichetto, con el argentino Estanislao Peralta, el mejor profesional argentino de esa categoría.

Bosisio peleará con Peralta y con K. O. Brisset

La Asociación Nacional Buenos nos Aires, que ha contratado al campeón de Europa Mario Bosisio, para realice una segunda campaña en nuestros ring, será bastante adversario para este hábil y poco impetuoso boxeador italiano.

Se piensa hacer pelear con Bosisio, al campeón sudamericano K. O. Brisset y al fuerte argentino Eustaquio Peralta. Si con estos dos valores, triunfante de esas dos pruebas, se le concederá una revancha contra Charol.

Bosisio se embarcará el 19 en el Conte Rosso en compañía de Bonaglia y de otros varios pugilistas italianos.

Eustaquio Peralta, probable próximo rival de Brichetto

Proseguirá el Campeonato de Novicios

En la reunión de mañana intervendrán los campeones de Mendoza y La Plata.

PARQUE ROMANO

Mañana, en el Parque Romano, se realizará una nueva reunión del campeonato nacional de aficionados novicios, con la intervención de representantes de Mendoza y La Plata.

La participación de este campeonato de especial interés a la reunión del torneo. El programa anunciado, es el siguiente:

NOVICIOS

Categoría Mosca: Cano (campeón mendocino) v. Pascual Vasonis (La Plata); Reales (campeón mendocino) v. Eduardo Figueroa (interamericano); Catagorio Gallo: Ontiveros (campeón mendocino) v. Francisco Gonzáles (Quilmes); Bozzino (campeón mendocino) v. Florencio Donatelli (C. A. B. A.); Francisco Vitali (C. A. B. A.) v. Luis Pallone (Lincoln).

Categoría Pluma: Cerdan (campeón mendocino) v. Carmelo Dantuono (Palermo); Antonio Singarelli (Belwarp) v. Jacinto Cuello (Palermo).

Categoría Liviano: Dellarrole (campeón mendocino) v. Javier Cisneros (Belwarp); Francisco Fernández (Rotoli) v. Gerardo Zeita (Artigas).

Categoría Medio Mediano. Semifinal: Jorquiera (campeón mendocino) v. Enrique Gabaldá (Belwarp).

Categoría Mediano. Semifinal: Masnicci (campeón mendocino) v. Enrique Núñez (C. A. B. A.); José Ma. Crespo (C. A. B. A.) v. Sebastián Pérez (Artigas).

Categoría Medio Pesado, Final: Pulido Mireen (La Plata) v. Moisés Gabay (Universitario).

Campeonato Patricios

Mañana se realizará el pesaje de los aficionados inscriptos

Los organizadores del campeonato inter-clubs Patricios, que, como ya lo hemos anunciado, se iniciará mañana por la noche, nos piden que recordemos a los aficionados que figuran en el programa de la primera reunión, que el pesaje reglamentario tendrá lugar mañana sábado.

Los interesados deberán concurrir a efecto, al Boxing Club Bernardo Duggan, situado en la calle General Urquiza 2268, de las 11.30 a las 13 horas y de 17.30 a las 19.30.

Los que así no lo hagan serán declarados eliminados y, por lo mismo, habránse hecho pasibles de las penas establecidas a los infractores.

ESTA NOCHE REALIZARASE UN FESTIVAL

Es el organizado por el Boxing Club Asociación del Trabajo, con el concurso de numerosos aficionados

Con la base de un interesante programa de matches a cargo de aficionados de discreta actuación, se realizará esta noche en el amplio local del Boxing Club Asociación del Trabajo, el anunciado festival deportivo de que nos ocupamos anteriormente.

La institución organizadora anuncia que se ha asegurado el concurso de los profesionales Kid Charol, K. O. Brisset y Carlos Castañares, quienes presenciarán actuar como árbitros en los matches que se disputen.

El programa de la reunión integrarán los encuentros a cargo de aficionados, tiene como atracción principal uno concedido a 8 rounds de duración y otro semifinal del mismo número de vueltas; el primero a cargo de medio medianos y de livianos el otro.

Este es el orden en que se desarrollará la velada de hoy:

Categoría mínimo: Valentín Casco v. Enrique Borsalo, 4 rounds de 2'.

Categoría mosca: Ramón Pérez v. Alberto Cea; José Gómez v. Rafael Greco, 4 rounds de 2 minutos.

Categoría gallo: Manuel B. López v. Andrés Ghio, 4 rounds de 2 m.

Categoría pluma: Nicolás Ruguero v. Joaquín Pérez, 4 rounds de 2 m.

Categoría liviano: semifondo, José Gallaci (campeón de Mercedes) v. Benjamín González (C.S.D.O.A.), 8 rounds de 2 minutos.

Categoría medio mediano match de fondo: Alfredo Gómez (campeón de Mercedes) v. Alfredo Fernández, 10 rounds de 3 minutos.

SE CONSTITUYÓ LA NUEVA C. D. DE ARGENTINOS DE QUILMES

En la reunión realizada anteanoche por los nuevos electos para componer la C. D. del club Argentino de Quilmes procedióse a efectuar la distribución de cargos, quedando por lo tanto constituídas las nuevas autoridades en la siguiente forma:

Presidente: Sr. Alberto Voena; Vicepresidente: Dr. Emilio Casel; Secretario: Sr. Attilo J. Barbi; Pro: Sr. Olegario Manes; Tesorero: Sr. Ernesto Spinelli; Pro: Sr. Juan B. Pavlavcebo.

Vocales (titulares: J. Quaglia; Sr. Agustín D. Cancsa; Sr. Jesús Florencio Ortiz; Sr. Fernando Moitoni; Sr. José Pitel; Sr. Eugenio Laria.

Vocales suplentes: Sr. Salvador Carbone; Sr. Leonardo Gay; Sr. Roberto Spinelli.

Un Gran Campeón Liviano

JOE GLICK VENCIÓ POR PUNTOS AL EX CAMPEON JACK BERNSTEIN, PARA CONQUISTAR EL DERECHO A MEDIRSE CON TOD

CAMPEON DE PESO LIVIANO JUNIOR, QUE EL 16 DE DICIEMBRE SE MIDIÓ CON JOE GLICK EN MADISON SQUARE GARDEN

Tod Morgan, el actual campeon mundial de peso liviano (Junior) es uno de los mejores fitmento profesional estadounidenses y ha probado su indiscutible valer en numerosos matche's que le enfrentaron con los adversarios más calificados de la división.

Morgan es un muchacho joven, de sólo 20 años. Nació en Art S'Equin, Washington, el 25 de diciembre de 1907 y se inició en el boxeo profesional a los 18, es decir, hace 7 años.

La capacidad pugilística de este muchacho, no radica en la potencia de "punch" que ha distinguido a otros, sino en su consideradas habilidad pugilística, iniciado, lo repetimos, en el año 1920, desde entonces acá, sostuvo más de un centenar de combates. La mayoría definidos a su favor.

Morgan conquistó el título que hasta ahora detenta, el 2 de diciembre de 1925, al batir por "knock out" técnico en el 10o. "round" a Mike Ballerino, su antiguo poseedor. Hasta ese momento declinó de su campaña de 81 matches que ha sostenido, en cuatro perdió, y fueron sus vencedores, Carl Joe Lynch, Eddie Matey, George Thompson y Spec Ramos, los tres primeros en el año 1922 y el último en el siguiente, vale decir, cuando aun no se había consolidado la capacidad de pelea de Tod.

El resto de esos combates se divide así: 58 ganados, 6 por la vía del "knock out" y los demás, esto es, 52, por decisión; 17 matches draw y 2 exhibiciones. Notese que Tod Morgan no había intervenido, hasta su advenimiento, al campeonato mundial junior, en ningún encuentro con decisión, tan habituales y frecuentes en los Estados Unidos.

ESTA NOCHE REALIZARASE UN FESTIVAL

Es el organizado por el Boxing Club Asociación del Trabajo, con el concurso de numerosos aficionados

Con la base de un interesante programa de matches a cargo de aficionados de discreta actuación, se realizará esta noche en el amplio local del Boxing Club Asociación del Trabajo, el anunciado festival deportivo de que nos ocupamos anteriormente.

La institución organizadora anuncia que se ha asegurado el concurso de los profesionales Kid Charol, K. O. Brisset y Carlos Castañares, quienes presenciarán actuar como árbitros en los matches que se disputen.

El programa de la reunión integrarán los encuentros a cargo de aficionados, tiene como atracción principal uno concedido a 8 rounds de duración y otro semifinal del mismo número de vueltas; el primero a cargo de medio medianos y de livianos el otro.

Este es el orden en que se desarrollará la velada de hoy:

Categoría mínimo: Valentín Casco v. Enrique Borsalo, 4 rounds de 2'.

Categoría mosca: Ramón Pérez v. Alberto Cea; José Gómez v. Rafael Greco, 4 rounds de 2 minutos.

Categoría gallo: Manuel B. López v. Andrés Ghio, 4 rounds de 2 m.

Categoría pluma: Nicolás Ruguero v. Joaquín Pérez, 4 rounds de 2 m.

Categoría liviano: semifondo, José Gallaci (campeón de Mercedes) v. Benjamín González (C.S.D.O.A.), 8 rounds de 2 minutos.

Categoría medio mediano match de fondo: Alfredo Gómez (campeón de Mercedes) v. Alfredo Fernández, 10 rounds de 3 minutos.

En Febrero se Medirá Charol con Bonaglia

El atrayente match revancha será disputado antes de las fiestas de Carnaval

Se anuncia para la primera quincena de febrero, el match revancha entre el bravo campeón medio Lesade de Italia, Miguel Bonaglia — que el 19 del corriente se embarcará en el Conte Rosso para Buenos Aires — con el formidable negro Kid Charol

Este pugilista se está entrenando para el encuentro y Bonaglia vendrá especialmente durante el viaje, en forma de poder hallarse en condiciones de sostener con diez o doce días de preparación en esta capital, el difícil combate.

Como se recordará, el match Bonaglia-Charol fué el de mayor atracción de la temporada anterior y terminó con un empate de doce rounds intensos y emocionantes.

SECCION REMATES

Andrés Corvetto

Judicial. — Propiedad en Flores.

Calle Manuel Dorrego 1630 y 1632 entre Donato Alvarez y Treles. A 2 cuadras de las Avenidas Gaona y San Martín y a 4 de Boyacá. Buen edificio, para habitación con garage y galpón. Juez Dr. Padilla. Secretaría Silima. Juicio: Rómulo Martínez con Dionisio Romero y otros. Base pesos 14.000.

LUNES DOMINGO 15 DE ENERO A las 16 (4 p. m.) en la misma. 8 m. 66 pies, 26 m. 12 en un costado: 19m. 55 en el otro y 5m. 27 contra frente. Jardín y garage al frente. 3 habitaciones, comedor, baño, pieza alta, sótano espléndido, galpón con pisos pintados, 1 W. c. Adequitado para negocio, cloacas y luz eléctrica. Seña 5 %. Comisión 7 %. Sin dinero efectivo. Informes: Reconquista 331. — Andrés Corvetto.

V. P. CAGURI

JUDICIAL. — Es la mejor ubicación de Flores, a una cuadra de Rivadavia y de la Plaza, calle Pedernera 56/58, esquina R. L. Falcón 2491/93. Mide 15m50 de frente sobre R. L. Falcón en el costado Sur y 15m50 sobre Pedernera en el costado Oeste, 15m50 en el Norte y 14m50 en el fondo 240 m. en la acera. Total: 227m27 mi. cuadrados, igual a 207,84 m.

Distribución. Pedernera 56/58, esquina R. L. Falcón 2493 de salón de negocio ocupado por Carnicería y dependencias. Renta $ 250 mensuales, con contrato que vence el 20 de agosto de 1930. La instalación frigorífica no entra en la venta.

R. L. Falcón 2483/85, salón de negocio dividido con vidrieras y demás dependencias.

R. L. Falcón 2491. Altos, consta de cuatro habitaciones, baño, cocina, patio, w. c. Edificio en buen estado con tirantería de hierro, pisos pino tea, cielo rasos de yeso, pisos finos de cedro, luz eléctrica embutida, cloacas.

Base $ 35.880.12. Juicio Sucesorio de Amalia Bermúdez Doña Rosa Juárez de del Pr. Abelenda. Secretaría del Dr. Alvin. Seña 5 %. Comisión 2 %. Remate el 22 de enero, a las 17 horas, en la misma. Informes: Rivadavia 827, V. P. Caguri. Nota: Los carteles respectivos están colocados por los escribanos Magliano o Alsina.

José Bacigaluppi e Hijo

Sarmiento 444

U. T. 1168 y 4869 A.

335 lindos lotes en Caseros.

P. C. P. Remate inicial de una de las fracciones más importantes y valiosas de los alrededores del capital. Base $ 2 por mes el lote en 120 mensualidades, sin interés. A dan hasta 20.000 ladrillos por lote, se trata de terrenos explendidamente situados. Están en la parte más interesante y valiosa de Caseros, uno de los pueblos inmediatos a las capital, de mayor importancia y que cuenta con todos los adelantos de la grandes centros de población. Población es sencillamente notable: cuenta 100 metros de la parada Tropezón del tranvía Lacroze y a 4 cuadras de la estación de la línea de F. C. P., con 140 trenes diarios y un tranvía para «Caseros que cuesta $ 5 semanal entre Retiro y Caseros: $ 1.50 a Caseros a la Paternal. Un tranvía cada 4 minutos. Avellaneda, adquiriendo pago y servicio de omnibus de San Martín y Caseros. Escuelas, calles Francisco Seeber, Gervasio Antonio Deloras, Pray Mamerto Esquiú (Nos). Parada 100 metros. Iglesia de Gra. Brandsen, Rauch, Villar y Alvarez. Las calles están trazadas por ingenieros de edificación. Urbanización en marcha. Ya se ha hecho venta ditta solamente 500 metros de la Iglesia de Caseros. Terrenos con luz eléctrica y servicio de domicilio. Los trabajos talleres del C. P. que están situados allí en Caseros, ha dado a 5.000 obreros esta gola circunstancia de una fábrica en el mismo punto de movimiento y de la vida que tiene Caseros. El comprador de este terreno comprar a hasta hasta 20.000 ladrillos mensuales en 120 mensualidades, mismo que el terreno. Visítese hoy mismo los planos a Juan Bacigaluppi 444. — Hasta 11.558.

EL DOMINGO 15 de enero, a las 14.30 a. m. Tren gratis de Retiro (Est. Mitre) a las 14.10, andando en Palermo a las 14.15, en La Paternal, a las 14, y en Villa Devoto, a las 14.12.

FURST ZAPIOLA & Cía.

317 LOTES Y QUINTAS Desde $ 1.- Mensuales

Un nuevo pueblo al Sur. — Las quintas y lotes que rodean las estaciones Estación Palanteo S. R. Sallos (F. C. S.) en la línea principal a La Plata, a 40 minutos de Constitución, con un buen servicio diario de trenes, a 4 cuadras del incipiente pueblo y Estación Florencio Varela (F. C. S.) y cuadras de las Avenidas Gral. Paz y Juan Vázquez, que están adoquinadas y hasta la Estación Florencio Varela. Base de los lotes 1 peso por mes. Base de las quintas, 2 pesos por mes. Todo en 100 mensualidades. Unos desembolsos: 6 mensualidades y 5 % de descuento. Domingo 15 de enero a las 2.30, 3 y 3.30 p. m. Visita de ida y vuelta gratuita con parada en Temperley. Solicítense planos en la Estación Florencio Varela, en el almacén de Vélez y Fernández, en las mismas obras y en la quinta "Villa Paulina" o Furst Zapiola y Cía. Reconquista 317.

A 14 MINUTOS DE CONSTITUCION

142 lotes entre Wilde y Bernal. Segundo y último remate de 142 lotes, rodeando los andenes y nuevo estación Wilde, 12, rematará sólo a 14 minutos de Constitución y con frente a la avenida San Martín, propia para edificar, a 40 minutos de la Capital Federal por Quilmes. El crecimiento inusitado que despertará nuestro próximo puente sobre el Riachuelo y la pavimentación de las calles, hará de los lotes, fué la mejor de las compras que se hicieron en esta zona, son terrenos y de los que sólo quedan contados lotes. Los lotes, 4 metros de frente, se venden a $ 2 por mes. Sin interés. Los compradores de 5 años de plazo, medio de una cómoda cuota mensual. Ida y vuelta gratis por tren, en 15 minutos. Los domingos 15 y 22 de enero, a las 13.25 en punto, iten gratis desde el andén nuevo de la estación Wilde. Seña 2 mensualidades. Calles y avenidas de asfalto y adoquines, mamparas alambradas. Escritura por este mismo remate. Informes: Echeverría 1, Wilde. Solicítense planos en Bernal al 1, Wilde. Solicítense planos en Bernal al almacén Pasaloo, calle Buenos Aires 2 cuadras. Av. San Martín, en Sarandí, y en Reconquista 575.—Furst Zapiola y Cía.

CONTRA IMPOTENCIA SEXUAL

NOTABLE DESARROLLADOR Y REGENERADOR de la VIRILIDAD

El descubrimiento más asombroso y sensacional de los tiempos, recomendado por sabios y enfermedad, con el único sistema de acción fisiológica. Patente Nº 4.... Pídalo hoy mismo. Se remite en cualquier parte de la República contra reembolso o los envíamos de 10 a 20 horas.

Venta en las boticas y en esta misma redacción, No tenemos corredores ni agentes para la venta al público en ninguna localidad.

LINIERS 34 Buenos Aires INSTITUTO VIRIFILO

"SANZ" - VIAMONTE 1712

SALONES DE VENTAS

No tienen razón de ser los precios tan elevados que se cobran los muebles en Buenos Aires

En existencia 45 modelos distintos a estos precios

No. 457. Este, elegante dormitorio roble de Austria imperial, aplicaciones de bronce, compuesto de gran ropero 2 cuerpos, 3 lunas biseladas, toilet 3 lunas con candelieros de bronce, panitlas de seda; cama de matrimonio, elástico triple; 2 mesas de luz con repisa y luna, 2 sillones, 1 perchero, 1 toilette; precio una cha, todo por $ 278.—. El mismo en nuestro roble, igual piezas, $ 210.— Otro modelo económico, 7 piezas . $ **145.-**

No. 468. — Este comedor, doble tomiré, en roble de América oscuro o cedro cuoba, con finos bronces, cristales curvados, compuesto de gran aparador trinchante, mesa ovalada 8 cubiertos, 6 sillas tapizadas o estrelladas, 2 columnas, una rica heladera, $ 320.—. Las 9 piezas . . . . . $ **200.-**

SALONES DE VENTAS ADMINISTRACION: *VIAMONTE 1712*

NO TIENE SUCURSAL U. Telf. Rivadavia 3311

EMBALAJE. CATALOGO Y FLETE GRATIS

Sería Interesante Incluir una Carrera más en el Meeting del Hipódromo de Maroñas

Resultaría un Exito una Carrera Internacional que Cerrara el Clásico Meeting de Maroñas

Con un Premio de 80.000 Pesos, Sobre una Distancia de Tres Mil Metros, Carrera Handicap, para Todo Caballo Ganador Entre 25 y 100.000 Pesos, a Disputarse el Primer Domingo de Febrero

CRITICA lanza la idea para que las instituciones hip icas de ambos países den verdadera forma al proyecto y lo lleven a feliz término

Maroñas es el hipódromo del porvenir. Se dirá que sí. Pero se alejan los términos más destacados del turf platense, la argolla que en las pistas argentinas no libraron las más famosas batallas del turf en este continente, no agregará que el mayor porcentaje de carreras se radica en Buenos Aires, y se internará demasiado en la reservación, pero el tiempo, dirán pues, único que da al razón al que la tiene, nos enseñará por cierto. Maroñas por hallarse radicado en un país vecino donde la política jamás amenazará la estabilidad de las carreras, es el centro hípico más sólido a construirse en el hipódromo más famoso del continente.

Estando convencidos de las discusiones que nos proporcionará este artículo, sabemos que en el ánimo de los que no ven más allá, ni tienen sectores en lo que nos depara el porvenir, no ha de faltar la oposición a esta idea, pero con los acontecimientos no sucede con la velocidad de la locomotora, como la marcha de las cosas no se rigen cada día, cada año, seremos tranquilos el fin de todo modo, pero así a, nuestro vista parece una ilusión. Cosas más grandes no son las que en el mundo vemos para en su gira interminable. En estos países jóvenes, donde todo está por hacer, donde la inquietud de los hombres marcha de acuerdo con la nerviosidad atmosférica, no nos sorprenderá que de la noche a la mañana lo que hoy parece una montaña gigantesca, resulte mañana una llanura vastísima.

Decimos con cierto entusiasmo que el hipódromo de Maroñas es el centro hípico del porvenir, y no estamos lejos de la realidad; para que un hipódromo cobre categoría, lo primero que debe de tener es seguridad de que ha de existir. Además, Maroñas es hoy un circo de carreras de la categoría del de Palermo; si algo le falta, no será comodidad, ni lujo, ni categoría; es probable que el público en minoría sea lo único que los diferencie, pero como puede darse el caso — cosa no muy difícil — de que los carreristas de Palermo, temiendo la competencia de Maroñas por necesidad, la solución estaría planteada bien pronto.

Se imponen más carreras importantes en Maroñas

El hipódromo de Maroñas merece el apoyo del Jockey Club Argentino, de los poderes nuestros indiferentes ante la problema tan interesante, cuando acabamos de prestenciar dos reuniones hípicas en el pintoresco circo de Maroñas y estamos convencidos de que con un poco más de apoyo Maroñas vendría a ser el paño de lágrimas de las caballerizas modestas de Palermo. Nuestro voto es breve la forma cómo se desarrollan las carreras, el modo cómo se vela allí por la seriedad del turf y estamos convencidos de que se instituyeran las carreras más importantes en aquel extremo centro de carreras internacionales, un gran bien para el turf para, termitano.

El mitin debe cerrarse con una carrera de elevada prima

Proponemos, para terminar, que el Jockey Club de Buenos Aires, de acuerdo con el de Montevideo, instituya para el día clásico una prueba con carácter de carrera internacional, prueba handicap, destinada a caballos de mediana categoría. Por supuesto, no entiende que el handicap sea de 3 mil metros, para no nos vamos en el caso eterno, para que el mismo no indique desde el principio los pesos no se indique desde el principio.

Nada, que el chico ha entrado en Jockey Club de Buenos Aires, para el mitin del domingo próximo, porque tiene el precedente de concederse un campeonato.

Posteriormente a nuestra información, el Jockey Club ha tenido la actuará el domingo porque aun no ha cumplido la suspensión que le fué impuesta en la primera reunión del año, por molestar con su pilotea- je a Pichón en la carrera de Avellaneda, en la carrera que ganó este último.

Como, desde luego, parece que se ha querido desvirtuar nuestra información con nombres extraños para si alguien ha dudado en la duda.

Pelletier no actuará el domingo, sencillamente porque no lo desea.

Fogón pondrá a prueba el estado de Goldseeker

Así lo espera el entraineur Bastías, fiado en la calidad del hijo de Craganour y Florette

Comentando días pasados las carreras de la reunión próxima, declamos que, el encuentro de Fogón con Goldseeker iba a darnos la medida exacta de lo que es capaz el hijo de Craganour y Florette, que según ha de saberse, viene a esta prueba tras de obtener tan victoria resonada como entre elementos de categoría muy inferior a la nuestra, pero que habían sus triunfos por la facilidad con que los conquistó y por la excelencia de los tiempos realizados.

Seguimos creyendo lo mismo: Fogón necesitaba un rival a la talla de Goldseeker par demostrar sin lugar a dudas lo que es en realidad, no ni a este respecto no hemos cambiado de opinión conviene que digamos que hacer aquel comentario estuvo en nuestro ánimo siguiendo que Goldseeker venció al preparador el pensionista del entraineur Bastías.

Creemos que Fogón es muy capaz de tener apurado al defensor del «red Cendal», como que en esa calidad de éste no podemos dudar, ya que la ha categorizado en una forma apreciable a través de sus dos campañas, lo que pensamos es que Fogón podrá ganar, pero que dado el training en que se encuentra el pupilo de Mayor Moreno.

Ayer habíamos con Bastías del encuentro, y aunque el calaborista no que nos lha a decir, su opinión fué tan entusiasta que nos contagió su optimismo, y aunque el mismo, salimos convencidos de que Goldseeker tiene que «frenar» con un amigo que no se le entregará así como así.

Competidores y Montas para la Reunión del Domingo

Primera carrera (extra) — 1800 mts.

(Para aprendices)

SCAMPER 58|54 ks. M. Cavillón
ANGELA MARIA 58, A. Gutiérrez
JAQUELINA 58, A. Gutiérrez
ANTRACITA 58|51, M. Gonzales

Primera carrera — 1700 metros

EL MATRERO 57 ks., no correrá
BARTOLI 57, dueños
PICHAZO 57|55, no correrá
TRABAJO 57, J. Canal
TIRRETE 55, F. E. Guerrero
ZANAHORIA 55, F. Soto
CAPUCHINO 55, F. Costa
PIRUS 55, I. Leguisamo
MALVINA 55, N.
TUTA 57, A. Croce
LUZ AZUL 55|50, M. Cavillón
BAS CON RAS 52, M. Acosta
CRONOMETRO 52, Dueños
FISCAL 52|49, F. Pierro

Segunda carrera — 1500 metros

CURRA 55 ks., J. Sola
CODICIADA 55, N. N.
FILIBERTA 55, J. Canal
PINTITA 55, I. Leguisamo
PINA B. M. Acosta
SODA WATER 55, X. X.
CHARMURSE 55, J. Fernández
NIGHT TRARE 55, M. Acosta
CAROLINA 55, E. Ruiz
ESTELITA 55, J. Yecino

Tercera carrera — 1600 metros

PITON 58 ks., J. Canal
SOYADO 56, N. N.
D. MONTERO 53|52, H. V. Mellado
CHIL. COLORES 52, P. Costa
MANCHAO 55, P. Cuchinelli
AYTON 55, no correrá
CIERTO FINO 55, J. Yecino
CHIRIMBA 55, E. Ruiz
COMOLUMBRA 55, E. Canessa
VAQUERO 55, I. Leguisamo
BAF 55, J. Sola
GUASON 55, E. Ordúna
GIBERTO 55, no correrá

Cuarta carrera — 1000 metros

RALI MALA 54, no correrá
PEROBA 52, I. Leguisamo
BOLLITO 53, E. Amuchástegui
MING 51, P. Cuchinelli
AYTON 51, dems.
BALTICO 50, A. Gutiérrez
KEPI 50, E. Ordúna
DELICIOSO 50, J. Canal
HEBE 48, M. Acosta
HIRBEDIA 48, M. Díaz
MICHIGAN 44, N. X.

Quinta carrera — 1800 metros

PICOTAZO 59 ks., J. Sola
VIVAZ 56, E. Ordúna
CIERVO 56, no correrá
(SANTOS PEREZ 56, no correrá
(GOLDSEEKER 56, E. Ruiz
FOGON 55, M. Acosta
PICADILLO 55, A. Fernández
LOS TRAPALES 55, dems.

Sexta carrera — 1600 metros

LAST CYLLENE 57 ks., P. Cuchinelli
CONFUCIO 56, no correrá
TUPA 54|51, M. Martínez Ortiz
(MOLDEADO 50, no correrá

VIGOROSO 58, I. Leguisamo
ARCHER 58, J. Canal
ORI QUI 58, M. Navarro
ASTRAKAN 56, J. Sola
(TARAGON 56, M. Acosta
(CONCARAN 49, M. Cavillón

Sétima carrera — 1700 metros

TRIGAL 51 P. Cuchinelli
PONS 58, M. Acosta
CONTENTO 51, F. Loma
PATAGONIA 50, I. Leguisamo
TRICHIURUS 50, J. Sola
PAJUERANO 48, J. Fernández
ADMIRTA 48, M. Acosta
TUPA 46, no correrá
SANTOS MUÑOZ 46, N. N.
NAZARENO 44, M. H. Andrade

Octava carrera — 2500 metros

CONSTABLE 60 ks., F. E. Guerrero
REGOLTONO 60, N. N.
ACERTADOR 58, E. Ruiz
EL PUMA 57, I. Leguisamo
EL MATRERO 54, no correrá
PATRONCITO 52, J. Sola
HAYARDS 52, M. di Iliase
RENEGAO 52, J. Fernández
CHIMPAY 52, E. Ordúna

Ida Alegre y Vuelta Triste

Para los que vamos por primera vez a Maroñas, en esta época del año, cuando todas las grandes carreras del turf uruguayo se hacen allí en Dorrego tiene algo de embriagador, algo que al carrerista de fe le seduce sin poderlo disimular, hasta el punto de hacerle perder la exactitud. Tal la emoción, el entusiasmo que siente, en ese lejo a Maroñas.

Pensando en los novatos. No conocíamos Maroñas, aunque sabíamos por referencias y por reflejo que era un centro hípico de verdadera importancia. Sabíamos ver el interés de todos por asistir a las grandes carreras de Enero, por concurrir a presenciar las luchas sostenidas en el campo clásico de Yerba Amarga, de Black Prince y de otros astros del turf de ambas márgenes del Plata.

Para el que va por primera vez, el panorama de Maroñas es aun Para el que va por primera vez, el panorama de Maroñas es aun por conocer todo aquello y por transformarse en viajero sportsman, reunirá excitante, embriagador, de irresistible atractivo. Por eso se comprende que la ida a Maroñas resulte así como un viaje de bodas... Desde que se sale hasta los minutos hasta que se llega, pasando las horas pasan dentro del encanto que reserva al viajero la proximidad de un centro hípico de importancia. La llegada a Montevideo, ciudad europea, española en su estilo severo y magnífico, en sus costumbres, en el carácter franco de las personas, en el clima y en el sistema monetario, resulta la primera emoción agradable. Siempre al llegar a una ciudad nueva para uno, se experimenta una agradable transformación en las costumbres, aunque en este caso Montevideo y Buenos Aires sean capitales hermanas.

Una vez instalados en los primeros momentos de carrerista pone su mirada en Maroñas y ufano se traslada hacia el hipódromo, buscando inmediatamente el procurar de información acerca y cómo para poder acertar carreras.

Todo va bien hasta que se producen los primeros desacatabros: a partir de las primeras impresiones de la ciudad nueva, todo va tomando un cariz que poco a poco se torna desconsolador. Los fondos se evaporan, y el turista se encuentra en la primera Avenida. Allá como aquí, como en Palermo, el carrerista encuentra obstáculos que sólo se advierten cuando se hay tenido que luchar con ellos. Pensado el caudal que servía para distraer el espíritu, recorrer playas y conocer todo lo atinente a la belleza de la herrosa ciudad.

En entonces cuando el viajero empieza a darse cuenta exacta de su situación difícil. Ya que al llegar la persona, el viajero, embarcado a ser de una carestía irritante: lo que era bello como paisaje, deja de serlo y pasa a ser un infierno. Los ojos inquisitivos de las damas, las serenas de Pocitos, Ramírez y Carrasco se tornan huracanadas e insoportables... Maroñas mismo pierde su belleza y empezamos a añorar Palermo, Palermo no es quizás lo que debiera ser, pero que puede ocurrirnos, es que tengamos que regresar a pie. Una vez en el centro, estamos salvados.

Las tarasas de preparar el viaje son ya de una antipatía insoportable; pasan horas y horas sin llegar a ninguna parte. Y Maroñas, de cualquier modo, desvirtuase a la hora de la partida en agasajos, en cenemonias, en salamelecs.

El vapor sale tarde; los pasajeros, cada uno, cómo según le haya ido en los Casinos y en los hipódromos, comentan las incidencias de un viaje que en un principio parecía un encantamiento, y que ya se torná una verdadera pesadilla.

El viaje está lleno de camarotes no se respetan ni se atienden bien a la concurrencia. Ante un reclamo de un pasajero, un mozo del barco, contesta lo siguiente:

—No importa que se moleste, como no hay más compañía que ésta, tiene usted que tolerarla, es una buena o mala.

Sucede lo cierto, desde que se pone el pie a bordo, el pasajero es cosa que va como facturado. Sobre todo en esta época del año, cuando todos los hoteles están los cuartos llenos.

¿Verdad lector amable, que hay sobrados motivos para ir a Montevideo encantados y regresar contentísimos, a pie, si fuera preciso?

Pues la mayoría regresan en esa tesitura; el que diga lo contrario no es un buen carrerista. Todo a la vuelta, en el barco, en el tren, en a Montevideo llenos de entusiasmos y que regresaban más mustios que una flor marchita...

Las carreras de productos en los meses de verano

Cuanto más se aproximan las carreras de productos, más se oyen, menos las pruebas de esos campeones en carrera, en los meses de verano. Son casi indispensables. Las autoridades hípicas han cometido el año pasado el error de suprimirlas a los programas de verano ese atractivo, que era el único que justificaba la existencia de las carreras de cabalos en esta época del año.

Tenemos todavía más de un mes para volver a pedir que se restablezcan a los jóvenes campeones; no son estas resoluciones las que dan prestigio a las carreras, ni mucho menos el interno, el son, tampoco, gestos de grandeza. La vida internacional, en todos los casos, sería que las autoridades del Jockey Club tuvieran una visión clara de lo que es la necesidad nacional. La mayoría de los propietarios de stud tienen el convencimiento de que las autoridades hípicas han cometido el error de querer suspender las carreras de productos cuando más falta hacían. Los tres meses de verano los que tienen menos carreras en los programas hípicos, y la existencia de esas pruebas sería la que más tendría en el programa en Palermo. Ahora, en cambio, los de mediana fortuna, los que se perfilan como burros desde los primeros pesos, tienen que buscar nuevos rumbos.

¿Lo podrá dar 5 kilos El Puma a Patroncito?

De esto depende el resultado de la carrera final del domingo

En la carrera de 2500 metros con que se dará por terminada la reunión próxima es encontrarán entre otros, dos que parecen estar en mucho que hacer. El Puma, Legusiamo y Pichón, de actuación, y Patroncito, de 52, a las órdenes de Jacinto Sola.

En cuestión carreras nadie sabe lo que va a ocurrir, hasta que en la última colorada, pero dentro de lo que se puede decir, el Puma y el domingo próximo deben resolverla los dos animales mencionados.

Semejantes haberes para sobre el El Puma, que acaba de ganarle fácilmente a Milburn, recibiendo de éste 3 kilos de ventaja, y que ha de dispensarle 5 a Patroncito, el hijo de Picaroto y Compañera en todo de Reyes salió de perdedor, impidiéndonos así sostenida lucha a Milyor y marcando (esto es lo más asombroso para nosotros que no hemos podido asignar ahora) 1'49" 4/5, aunque ese día todos los tiempos fueron lamentables.

Nuestra opinión es que ninguno de los dos se va a ganar muy fácil.

Curra es la carta de los profesionales

Se dice que la hermana materna de Congreve ha hecho grandes progresos

Si fuéramos a estar a lo que se dice desde el entre el entrenamiento profesional, en la carrera de "las tres años" perderemos de la reunión próxima, hay una fija: Curra...

En efecto, anteayer de los que registran ejercicios, comentan con mucho optimismo la chance de esta pensionista en el Jockey Club, que no actúa en público desde fines de septiembre, cuando en que llegó fuera del marcador, en una carrera de 1600 metros, que ganó Doña Robustiana, en pista fangosa.

Los ejercicios de Curra que han trascendido al público, no dicen nada de extraordinario, pero bueno, decir por sabido, que hay muchos modos de ejercitar caballos, sin que el reloj tiene mayormente la atención...

Curra tiene un pedigree recomendable: es hija de Copyright y Perla Maid, hermana materna de Congreve, mer insiante cuál a ha de corresponder la victoria.

Nuestra intención al proponer que se debe de fomentar el progreso del turf en Maroñas, es indicarnos el deseo de contribuir al progreso del elevage nacional, pues estamos convencidos de que en Maroñas hay mucho campo para el mejor desenvolvimiento del turf y del elevage.

Hace muchos años que nuestros lejos de los uruguayos, pueden tener supremacías en la adquisición de animales de calidad, y si las compras no son más frecuentes en los últimos tiempos es, seguramente, porque no se cuida del progreso de aquel turf, pues que se limitaron las subvenciones y se descuidó la parte principal, que era el mantenimiento de las carreras, dotadas con premios importantes.

Nuestro turf está florecientes y no sería ningún secreto para el Jockey Club Argentino distinar una mayor suma en subvencionar al turf del vecino país, donde la vida se desenvuelve dentro de otro marco bien distinto. Nosotros lanzamos la idea, ella aquí alguien la aproveche y lo del forma, y la ponga en práctica. Será para bien.

Emilio Ruiz, de nuevo en Palermo

El cambio de estado civil no le ha hecho perder su amor al oficio

Es sabido ya que Emilio Ruiz, se ha casado y debe ser también que el domingo próximo tendremos ocasión de verlo actuar en el campo de sus mejores hazañas.

Esta mañana tuvimos un rato de charla con el buen muchacho. Pelo Duro y por lo que le pudimos oír cabe afirmar que el cambio de estado civil no ha amenguado en los más mínimo su acendrado entusiasmo por la profesión.

Porque la verdad es que Emilio Ruiz es uno de los pocos jockeys que corren por amor más que por otra cosa, ustedes no se imaginan — y nos ha dicho alguna vez — lo que sufren los propietarios de caballos, cuando no de mi humanidad me impedirá muy pronto ejercer de jockey.

Y agregó, atajándonos la respuesta que se esperaba:

No es en mí falte consolidar mi situación económica, ahno que no se si no me quedaré en Palermo sin ir a tomar en ellas parte activa como piloto.

El domingo próximo reaparecerá en Palermo Emilio Ruiz, que muchos deben ser Carolina, en la carrera de perdedores; Noticiosa, en la de los productos de igual categoría; Goldseeker en el clásico General San Martín, y en la última acertador.

Dice Emilio que Fogón no le va a aguantar a Goldseeker, pero, contra su autorizada opinión, nosotros creemos que sí (a pana) no le va a ganar muy lejos.

SE DICE

Que Zanahoria reaparece con una chance en la reunión próxima.

Que su actuación sea destacada en su carrera de velocidad por los 1600 metros.

Que Zanahoria puede ser la sorpresa de la carrera de velocidad por los 1600 metros.

Que Zanahoria puede ser la sorpresa de la carrera de velocidad por los 1600 metros, a pesar de su fracaso pasado.

Que el clásico General San Martín debe de ser una papita para el caballo Goldseeker.

Que los de Fogón creen poder vencer al defensor del stud Cendal, Goldseeker.

Que Bastías, compositor de este último no es tan optimista como aquí se comenta, pues a pesar de todo, no cree que Goldseeker, a pesar de todo, no cree que Goldseeker, a pesar de todo, no cree que Goldseeker,