Hoy

16 PAGS. EN 2 SECCIONES

Crítica

DIOS ME PUSO SOBRE VUESTRA CIUDAD COMO A UN TABANO SOBRE UN NOBLE CABALLO, PARA PICARLO Y TENERLO DESPIERTO – (Sócrates.)

5A EDIC. PARA TODO EL PAIS

Jueves 1 de Marzo de 1928 — El Diario de Buenos Aires para toda la República — Año XV — Número

Egipto ha Rechazado Enérgicamente una Tentativa de Dominación Inglesa

EGIPTO HA RECHAZADO EL TRATADO CON INGLATERRA

El gobierno considera que la propuesta del gobierno inglés es inaceptable para las aspiraciones egipcias

UNA SITUACION QUE PUEDE AGRAVARSE

(Asociated Press)

LONDRES, 1. — El corresponsal del diario "The Lally Mail!" en El Cairo, dice que se tiene entendido que el gobierno egipcio ha decidido anoche rechazar el proyectado tratado anglo-egipcio, por considerarlo inaceptable para las aspiraciones egipcias.

Esta actitud del gobierno de Egipto ha provocado serias alarmas en las esferas oficiales, pues ello puede ser un síntoma de que las aspiraciones nacionalistas cuentan con el apoyo del gobierno y puedan producirse levantamientos revolucionarios.

El tratado viola la independencia egipcia

(Internacional)

EL CAIRO, 1. — Se anuncia que el gobierno egipcio tiene el propósito de rechazar las condiciones del tratado anglo-egipcio, sin someterlo a la consideración del Parlamento, por juzgarlo violatorio de la completa independencia de Egipto.

Ahora Resulta que es Bígamo

Una titulada hermana de Alejandro Zoubkoff formula la grave denuncia contra éste

VIVE EN RUSIA

(Internacional)

BERLIN, 1. — El diario "Lidov y Noviny", que se edita en Presburgo (Checoeslovaquia) informa que la esposa de un funcionario del gobierno checo, que asegura, es hermana de Alejandro Zoubkoff, el marido de la princesa Victoria de Schaumberg-Lippe, ha denunciado que su hermano ha cometido el delito de bigamia, pues es casado, y no se ha divorciado de su esposa, de nacionalidad rusa, antes de casarse con la hermana del ex kaiser.

Agrega la informante que la primera y legal esposa de Zoubkoff, vive actualmente en Moscú.

EL MARISCAL DE LA VICTORIA



El fallecimiento del Mariscal Diaz, ha enlutado al pueblo italiano, que sentía verdadera admiración y afecto, por el silencioso general que supo batirse con gloria en los campos de Tripoli, y luego conducir al ejército italiano a la victoria, venciendo al tradicional enemigo. Aquí lo vemos acompañado del rey Victor Manuel, durante una manifestación patriótica

EL CADAVER DEL MARISCAL DIAZ SERA ENTERRADO POR CUENTA DEL ESTADO

Mussolini hará esta tarde su oración fúnebre, elogiando al que fuera general en jefe del ejército victorioso en la gran guerra

PESAR PROVOCADO POR EL FALLECIMIENTO

(Internacional)

ROMA, 1. — El cadáver del mariscal Díaz, vestido con uniforme de gala, con todas sus condecoraciones, será expuesto a la vista del público.

Los restos del mariscal serán enterrados por cuenta del Estado, y el jefe del gobierno, señor Benito Mussolini, hará en la mañana de hoy en la Cámara de Diputados, un elogio del que fuera jefe del ejército italiano al final de la guerra mundial.

Se anuncia que el mariscal Díaz no pasó casi un instante durante ningún período de su enfermedad. Ayer, a las 19.15, hizo llamar a un notario, a quien entregó su testamento, que había preparado poco días antes.

En su testamento, el mariscal legó a sus hijos la villa que le regaló la Municipalidad de Nápoles.

Fué una gran figura de la guerra

(Asociated Press)

ROMA, 1. — Otra gran figura de la guerra mundial ha dejado de existir con el fallecimiento del mariscal Armando Díaz, que fué víctima de una pulmonía.

La muerte del mariscal ha producido una profunda impresión en toda Italia, y su residencia, donde se halla expuesto el cadáver, ha sido visitada por millares de personas que, desde muy temprano, han desfilado ante el féretro. Durante la mañana, y en la cual participaron altas funcionarios, se hallaban presentes el príncipe heredero, el duque de Aosta y el príncipe Humberto, así como también el duque de Pistoia, el único miembro de la familia real que quedaba en la península.

El funeral del mariscal Díaz, a las 9.30, permanecerá en el recuerdo durante largo tiempo en actitud pensativa y reverente, ante el cadáver del ilustre estadista Benito Mussolini, y los altos funcionarios del gobierno.

Un cuerpo de tropas del ejército y de la marina, con sus respectivas bandas, formará en la plaza del Quirinal, frente al palacio del mismo nombre, en el cual habitaban desde el momento en que el mariscal Díaz fué designado para ocupar un cargo importante en el gobierno.

Terminada la ceremonia diplomática correspondiente a las diez horas de la mañana, el féretro será conducido procesionalmente hasta las cinco horas de hoy, fué la visita de los soldados de la nación, que desfilaron ante el ataúd con flores frescas, mientras el cadáver del mariscal era llevado en el coche fúnebre, escoltado por cien oficiales y cien clases del ejército italiano hasta la iglesia de Santa María de los Angeles, en la gran guerra.

El rey visitó la capilla ardiente

(Internacional)

ROMA, 1. — Esta mañana, a las nueve, el rey Víctor Manuel visitó la capilla ardiente en que se encuentra expuesto el cadáver del mariscal Díaz, y quedó revista a la guardia montada del mariscal.

El cadáver se exhibirá en la bomba del cementerio de Nocido

(Internacional)

ROMA, 1. — El jefe del gobierno, señor Benito Mussolini, y el príncipe de Piedmont, heredero, velaron hoy la capilla ardiente en que se encuentran los restos del mariscal Armando Díaz.

Se ha resuelto que el cadáver será exhibido a la vista del público también del soldado desconocido, a fin de permitir al pueblo rendir un tributo de gratitud a los dos héroes de la gran guerra.

Mañana, en el cementerio de Nocido, se celebrará una ceremonia religiosa, en la cual el féretro será depositado en la bomba del soldado desconocido, a fin de permitir al pueblo rendir un tributo de gratitud a los dos héroes de la gran guerra.

J. DELANEY Y TOM HEENEY PELEAN ESTA NOCHE

El primero se cotiza favorito, aun cuando se cree en una lucha reñida

ELIMINATORIA

(Asociated Press)

NUEVA YORK, 1.o — Esta noche tendrá efecto uno de los matches de eliminación de pesos pesados organizados por Tex Richard, midiéndose a ocho rounds, en el Madison Square Garden, los pugilista Jack Delaney y Tom Heeney. Al ganador de este encuentro se le piensa poner frente al que resulte vencedor en el próximo combate de Jack Sharkey y Johnny Risko, para que el que triunfe tenga derecho a disputar a Gene Tunney, el título de campeón mundial de todos los pesos.

Delaney se cotiza ligeramente favorito en las apuestas, aunque los partidarios de Heeney consideran que Delaney no podrá tener muchas chance ante la superioridad de peso y fuerza de su adversario.

Características de los dos boxeadores

(Asociated Press)

NUEVA YORK, 1. — He aquí la comparación física de Jack Delaney y Tom Heeney, que esta noche cruzarán guantes en el Madison Square Garden:

	Delaney	Heeney
Edad	26 años	29 años
Peso	176 libr.	195 libr.
Pecho normal	40 pulg.	42 pulg.
Altura	5 p. 11 9/10	6 p. 2 1/2 p.
Pecho dilatado	43 "	44 "
Cintura	34 "	37 "
Muñeca	7 "	8 "
Bíceps	16 "	16 3/4 "
Tobillo	9 1/2 "	12 "
Alcance	74 "	73 "
Antebrazo	10 1/2 "	12 "
Muslo	21 "	23 "
Pantorrilla	15 1/2 "	15 "
Cuello	16 1/2 "	17 "

Delaney, cree ganar

(Internacional)

BRIDGEPORT, 1. — Después del último ejercicio de entrenamiento, Delaney declaró ayer que en su match de esta noche en Nueva York, con Tom Heeney, vencerá o perderá por knock out.

Jack le dió a sus entrenadores: "Lo venceré por knock out, o de lo contrario él me tendrá sobre el tapiz", y agregó que desde que suene el gong, al iniciarse el combate, pondrá en juego todas sus habilidades para derrotar a su adversario.

LEWIS SIGUE DETENTANDO EL CAMPEONATO DE LUCHA

(Asociated Press)

KANSAS CITY, 1. — El luchador Malcewicz, que sostuvo anoche un asalto con Strangler Lewis, por el campeonato mundial de lucha libre, se vió obligado a abandonar, y por lo tanto perder el encuentro, por no haber podido continuarlo después que Lewis se había adjudicado el primero de los tres asaltos reglamentarios, mediante una toma de cabeza.

La lucha duró una hora y cincuenta minutos.

Los dos rivales



He aquí a Delaney y a Henney, que esta noche lucharán para definir un peldaño más, que al vencedor lo acercará a Gene Tunney

13 OBREROS MURIERON AL DESPRENDERSE UN ASCENSOR

(Internacional)

RECKLINGHAUSEN, Westfalia, 1. — Trece mineros de esta localidad resultaron muertos, a causa de que se cayó el ascensor de una mina, por haberse roto las cuerdas que lo sujetaban.

SE HIZO CARGO DE SU PUESTO

El nuevo gobernador de Las Filipinas tomó hoy posesión de su cargo en Manila

LA CEREMONIA

(Asociated Press)

MANILA, 1. — Mr. Henry L. Stimson, abogado republicano, que ocupó la cartera de Guerra durante la presidencia de Mr. Taft, tomó hoy posesión de su cargo de Gobernador General de las Islas Filipinas.

La inauguración del gobierno de Mr. Stimson, se señaló por una serie de ceremonias imponentes en Luneta, una de las colinas que miran hacia la bahía de Manila.

En su discurso inaugural, Mr. Stimson, no mencionó la cuestión de la independencia insular, excepto, cuando dijo que las relaciones futuras de la Isla con los Estados Unidos "dependen del gobierno de los Estados Unidos".

En frases más o menos directas, Mr. Stimson, que las Filipinas que no olvidaran por un momento la política y concentraran sus esfuerzos en el desarrollo económico para obtener una mayor libertad política.

Los arqueólogos yanquis hacen excavaciones en Macedonia

(Asociated Press)

ATENAS, 1. — Los arqueólogos norteamericanos han comenzado las excavaciones en Olynthos, (Macedonia) con un contingente de obreros, habiendo ya extraído mosaicos bizantinos y otros objetos.

QUIEREN PROTECCION PARA LAS PELICULAS ESPAÑOLAS

(Internacional)

MADRID, 1. — La industria cinematográfica española ha solicitado del Gobierno que tome medidas a fin de protegerla contra los avances de la producción de películas norteamericanas, siguiendo el ejemplo dado recientemente por Francia, en este sentido, que aprobó medidas de protección para las películas de producción francesa.

Los Patriotas Intentaron Apoderarse de Municiones

El combate que se libró el lunes entre yanquis y nicaraguenses, provocado por éstos, tenía este objetivo

COMO TUVO LUGAR EL ENCUENTRO

(Associated Press)

MANAGUA, 1. — El desacuerdo más importante que han sufrido las tropas intervencionistas norteamericanas durante estos dos últimos meses, ha sido durante el encuentro que tuvo lugar el lunes; y durante el cual perecieron cinco norteamericanos, resultando otros siete heridos.

El combate contra un pequeño grupo de partidarios del general Sandino tuvo lugar cerca de Darailí entre Yali y Condega. Una resta compuesta de 36 soldados norteamericanos y más o menos ochenta animales, que venía de Esteli cayó en una emboscada que le tendieron los patriotas nicaragüenses en Darailí, donde existe un paso entre montañas, cuyo suelo está cubierto de esposos matorrales que prestaron un buen "camouflage" a los atacantes.

No se saben aún los nombres de los muertos y heridos norteamericanos, pues las informaciones que se han recibido hasta ahora sólo han sido trasmitidas por señales a los aviones norteamericanos.

El teniente Oday, que encabezaba la resta, se dirigió hacia Condegn con los heridos, y se espera que dentro de allí telegrafiará el número exacto de bajas y otros detalles del combate a Ocotal, desde donde serán retrasmitidas estas noticias a Managua por radiotelegrafía.

Se cree que el general Sandino por medio de un sistema de espionaje supo cuándo la resta partía de Esteli hacia Yali, y trató de capturar el botín compuesto de municiones y provisiones, pero la resta llegó antes de lo que esperaba, y cuando pudo sorprenderla ya había entregado las provisiones y armamentos.

Se opina que el grupo nicaragüense, que llevaba por lo menos una ametralladora y cuatro rifles, es una fuerte de las fuerzas del general Sandino, que se dividieron cuando los norteamericanos bombardearon El Chipote el 14 de enero, haciéndolas retirarse de su principal fortaleza.

Apenas se recibió la noticia del encuentro de Darailí, tres destacamentos norteamericanos fueron enviados de tres localidades vecinas. El capitán William K. MacNulty, del regimiento 11.o, que con 85 hombres estaba cumpliendo otra misión en dirección opuesta, se reunió con los hombres del teniente Oday.

En los cuarteles generales de la infantería norteamericana de desembarco se cree que Oday ha pasado la noche del lunes en los alrededores del sitio del combate con el fin de atender a sus hombres heridos. Los muertos probablemente habrán sido sepultados en el mismo sitio donde cayeron traspasados por las balas de los patriotas nicaragüenses.

No se ha recibido ninguna noticia respecto al número de bajas de los sandinistas, ni tampoco se sabe si las hubo.

LINDBERGH DICE NO CONOCER PARIS

Ha escrito a un amigo manifestándole que hará un vuelo de incógnito para visitar la Ciudad Luz

PREPARATIVOS

(Asociated Press)

PARIS, 1.o — El coronel Lindbergh ha escrito una carta a un amigo personal residente en esta Capital, en la que le dice que le agradaría hacer una visita a París durante el verano próximo, pero que en lugar de descender del aire, a la vista de millares de personas que le aplaudan, gustaría introducirse a través de Cherburgo y El Havre, sin llamar la atención, y disfrazado de una manera completa de incógnito en París.

"No he tenido oportunidad de ver nada de París en 1927 — dice al amigo en la carta, donde le relata sus andanzas durante su reciente visita de amistad por América, y lo mucho que echó de menos montañas, pantanos, mares, etc, pero agrega que "una visita a París, de una manera, con mis viejos amigos, me sería gratísima".

MOORE SERA EL EMBAJADOR YANQUI EN EL PERU

(Internacional)

WASHINGTON, 1. — Se informa que el presidente Coolidge nombrará en breve a Mr. Alexander Moore, ex embajador de la Unión en Madrid, para desempeñar el mismo cargo en el Perú, en reemplazo de Mr. Myles Poindexter.

En el Departamento de Estado, donde se han pedido detalles de la carrera, no se ha confirmado aún el nombramiento.

El Dirigible Emprendió Hoy el Viaje de Regreso

A las 10.43 horas el gigantesco dirigible Los Angeles salió de Cuba con destino a Lakehurst

(Asociated Press)

WASHINGTON, 1. — El departamento de Marina recibió un radiotelegrama del dirigible Los Angeles informando que la aeronave salió de la bahía de Guacanayabo, Cuba, a las 10.43 horas, con rumbo a Lakehurst, New Jersey.

EL CHISTE DEL DIA



Este es un hermoso revólver de seis tiros.

¿Por qué? ¿Por qué? ¿Por qué?

Hoy

—Encuestas originales en Paris.
—La hacienda y los vagones antihigiénicos del ferrocarril.
—Sinsabores literarios.
—Anécdota de Schoo Lampa.

(Continuación de la página anterior)

...ones en la capital es el Y por cierto... ha nido preventiva, donde la ni... no puede ser, pues, más oportuna.

...ejas que han dejado de varea... ciudad de Buenos Aires está de ser residencia agradable para... acostumbrados a las comodi... existencias. El agua es escasa... pura, escasa, y, por consiguien... mala. La ciudad es mal pavimen... mucha y las casas son las ma... más incómodas a que haya entrado: paredes por el cie... cielos, molinos y descubrimien... males de ladrillo, grasa... ...limenta rotos.

Capitán F. B. Head
"Las pampas y los Andes"

Encuestas originales.

Naturalmente pertenecen a París las encuestas originales que han atraído la atención di... mundo.

Primero fueron unas encuestas... ...ue un amo sobre los sirvientes... ...ntes.

Luego se trataron de demostrar... ...ue un libro que aparecerá en... ...ovela donde "todo" tendrá lu... ...ar: sexo, azul y aloín volador en el pelo.

La lucha contra la fiebre aftosa y... ...ras males del ganado, no hará efec... ...os en los centros de producción, es... ...en las estancias.

Los medios de combatir los males que aquejan al ganado con... ...ntinuación de la estancia... ...ntensiva y el cuidado que se le dis... ...ara la hacienda.

El gran volumen de contagio son... ...os ferrocarril, establos y... ...ganados, donde el ganado vive... ...ocho días bajo el sol y... ...ho horas entonces llegando al pen... ...ado agotado totalmente estado... ...ue vuelven con verdaderos re... ...os con una costra de estiércol... ...ue cuando se mudó se cuida de... ...ar.

Gracias Literarte" publica una... ...e opiniones sobre Palacio Val... ...ntorno a la autor de "La... ...ran Burguesía". Por la ca... ...ue supongo se pueden... ...n agradecido que estará el... ...ue se ocupa de él. Ha sali... ...ta suscripción por Concha...

...o sido ninguno de que Pa... ...ecido nuevos en mi vida".

...n Chanel opina así: de autor... ...ando el tesón la sorpresa... ...ue ser personas a esa edad". ...ntes de despedirse dicen: ...ro ha sido nada mayor". ...ra realidad vienen sintiendo... ...or ninguno tan agresiva... ...como las mujeres, verdade... ...mentos del sexo y el ingenio ...ero Palacio Valdés.

...n opinión en el Comino Sud... ...ntes de Chile, a Córdoba... ...dad y hasta Buenos Aires.

...l más está divulgado en todo el

...ro pasa, lo mismo. Le ...ntenido entre la capital y San Luis ...ar la edad puesta intranal... ...por los ciudadanos que con... ...anzas a propósito.

...ue todos estos el interés Con... ...de Turismo que acaba de clau... ...sus sesiones?

...arte cosa de "El Cronista"...

...para pesadísima sostiene la ba... ...ones de tus hombros ...el balanceo quedaron en ...ellos dicerar y sintiendo ...ta el pedido

...ro ahora son su parada el ...perfecto equilibrio ...o detenerse en el instante ...como sone lo que no termina. ...ra pasiva, agitativa, y (contemplando

...Último aliento se despide ...ta la tercera arrancal Hans Chasel.

...Cuando y la fatalfigación ...ue la ciencia de la in... ...ue inteligencia es como ...ue es bien difícil al niño encerra... ...ue se debe evitar allí para acabarlo el espantoso film que ...ra atracción de moda" en la ...nana.

F. Mac Orlan.

"Creación de un romanticismo de ...ferias"

...Ultimo

PRESTO DECLARACION ANTE FACIO EL COMISARIO CESAR ETCHEVERRY

También concurrió al Juzgado el subcomisario Zabala, quien pidió al juez que le tomara declaración en secreto, a lo que accedió el magistrado

Poco después de las 11 horas comparecía ante el juez Facio el comisario Etcheverry, cuyo compareendo había sido ordenado por el magistrado, a fin de ratificar las afirmaciones hechas por el señor Santiago, ante el juez doctor Ríos, según ha cuanto el señor Etcheverry, había practicado algunas pericias balísticas, en el proyectil extraído de una de las paredes de la habitación, donde fué muerto el doctor Ray.

Comenzó diciendo el señor Etcheverry que entendía no tener obligación de declarar como testigo, pues sus juicios naturales son los de la capital federal, por ser de su jurisdicción donde el declarante había practicado algunas diligencias.

A pesar de eso agregó que resolvía presentarse ante el juez planteando su disposición a cooperar con la justicia en el esclarecimiento de los hechos.

En seguida el juez Facio lo invitó a exponer todo cuanto supiera con referencia a la obtención de fotografías por su parte, del proyectil extraído de una de las paredes del chalet de Vicente López.

Expresó el señor Etcheverry a ese respecto, el proyectil aludido le fue entregado por el propio doctor Facio, para con con sus conocimientos en balística verificase si la bala correspondía al revólver de propiedad del doctor Ray, secuestrado por la policía en el lugar del hecho.

Manifestó el comisario de órdenes que los experimentos observados dieron por resultado la comprobación de que el proyectil en cuestión había sido disparado por el arma aludida.

Agregó que tiene plena seguridad de lo que afirma y que comunicó al mismo juez que él personalmente había tomado esas medidas a fin de que el proyectil ni el arma fueran suplantados.

Agregó luego que por publicaciones periodísticas había tenido conocimiento de la intervención que, en el juzgado, al señor Urruchúa para que examinara el proyectil referido circunstancias que le llamó la atención que fuera entregado a dicho funcionario para la preparación técnica, indispensable para realizar experiencias de esa naturaleza.

Continuó diciendo que esa clase de pericias no pueden darse legalmente han sido realizados por él y por el señor Vancarcina.

Pasadas las 12 horas el juez se retiró a su despacho al que regresó a-las 15, en que hizo comparecer al subcomisario señor Fidel Zabala, quien juntamente con el comisario Vancarcino habían sido citados para la audiencia de esa tarde.

Acedidendo a una instrusción del subcomisario Zabala, el juez dispuso recibirle declaración, en forma secreta prohibiéndose en consecuencia la entrada a los periodistas al despacho.

El comisario Hart comparecerá en la audiencia mañana por la tarde...

Fué Reconocido Oficialmente el Nuevo Embajador de España

PRESENTO SUS CREDENCIALES

Cambiáronse expresivos discursos entre Ramiro de Maeztu y el Dr. Alvear

CONFRATERNIDAD

Esta tarde, el presidente de la República, doctor Alvear, ha recibido al nuevo representante diplomático de España, señor don Ramiro de Maeztu. Con el protocolo de estilo se realizó la ceremonia en el Salón Blanco de la Casa de Gobierno, adonde llegó el señor Maeztu acompañado del introductor de embajadores, doctor Amaya, a las 16.30. El primer mandatario esperaba al embajador acompañado del ministro de Relaciones Exteriores, doctor Galíndez, y del personal de la casa civil y militar de la presidencia.

Cumplidas las presentaciones de estilo y al depositar el embajador las cartas credenciales en manos del presidente, pronunció las siguientes palabras:

Señor presidente: Al pasar a mis manos del Supremo Magistrado de esta República la carta real que me acredita cerca de V. E. como embajador extraordinario y plenipotenciario de S. M. el rey de España, me honro en dar a usted, por su conducto, la misión de mi ilustre predecesor, señor duque de Amalfi, me incumbe también la honra de expresarle el deseo de un país fuerte, próspero y progresivo, que ha consolidado recientemente sus bases de libertad y orden y prepara a su amparo la reforma de sus leyes fundamentales, con los ojos puestos al mismo tiempo en sus tradiciones y en su porvenir, como envío en que el volumen de las relaciones entre ambos países es la consecuencia histórica.

Esta remembranza de los recuerdos y de los anhelos, al evocar los grandes hechos y horizontes que unen hermanos en el pasado y en la actualidad, hace revivir el hondo afecto que siente el pueblo español por la argentina. Si no bastaran a evidenciarlo la compresión y aprecio con que ha recibido cuantas manifestaciones del espíritu argentino se le han ofrecido en estos años, lo probaría el hecho de haber trasplantado las instituciones argentino-españolas el plano de las buenas intenciones, para entrar resueltamente por el de las solidaridades positivas. Puede Vuestra Excelencia estar seguro de que España entera se congratula de los progresos de esta gran República y no cesa cino que continúa el ascenso en curso de su engrandecimiento.

S. M. el rey y gobierno de España me encargan la trasmita los votos que formula por la felicidad personal de Vuestra Excelencia, de los poderes que ejerce y de la nación que tan dignamente preside.

Al doctor Alvear contestó el señor embajador.

La evocación que hacéis de las vinculaciones tradicionales de España y la República Argentina, ha de provocar muy grata inquietud en mi país, porque reavivará la memoria de un pasado común en el que la unidad de nuestra cultura y la semejanza espiritual de dos pueblos, que mantienen una corriente recíproca de simpatía muy intensa, y abrigan, en común, el mismo anhelo de ofrecerla, recibe una cordialidad en la paz, en el trabajo y en la emulación de las grandezas.

El acrecentamiento moral de España y de la República Argentina, que obedecen han contribuido las energías de tantos compatriotas radicados en ella, para compartir su vida y desenvolver en ella sus actividades, nunca ha sido más evidente que en esta hora propicia, en que las relaciones entre ambos países han logrado trasladarse en términos de positiva y recíproca trascendencia económica. Tan favorables circunstancias han venido a coronar los sentimientos personales de afecto y de lealtad que a la vez de sello y del carácter hispano tenía consagrados en mi espíritu.

Interpretando los anhelos del pueblo argentino me felicito pues, de que su majestad el rey y el gobierno de España hayan confiado su representación entre nosotros a quien ha sabido destacar con brillo sus calidades personales en el campo de la inteligencia, manteniendo desde la distancia con nuestro ambiente, una cálida de ideas que reclamaban, en provecho de una gestión grata para mi país.

Os agradezco sinceramente, señor embajador, los votos que trasmitís de su digno soberano, al entregar las cartas de retiro de mi ilustre antecesor, duque de Amalfi, y os corresponden los que formula, en nombre por la prosperidad de vuestra patria y por la ventura de S. M. el rey.

Excelentísimo señor: Os declaro reconocido en el carácter de embajador extraordinario y ministro plenipotenciario de que os habéis investido cerca de mi gobierno.

Una compañía de un regimiento de infantería recibió honores al embajador español a la llegada y salida de la Casa Rosada.

Se declaró una huelga en la Central de Omnibus

La Federación Obrera de Chauffeurs, hace un llamado a todos los trabajadores

La Federación Obrera de Chauffeurs a raíz de un conflicto que se ha declarado entre el personal de la Central Omnibus Mixta Argentina, ha llamado a los trabajadores en general, debido a que dicha empresa ha resuelto despedir sin causa a nueve obreros que actualmente trabajan en la misma.

En conjunto la compañía forma las siguientes líneas de recorrido:

Número 1: Boedo e independencia a Plaza de Mayo; 2: Constitución a Constitución; 3: Boca a Vélez Sársfield; 4: Primera Junta a Lisperguer; 5: Puente Barracas a Retiro; 6: Constitución a Retiro; 7: Barracas a Retiro.

El sindicato termina con la situación planteada.

Si no bastara el hecho de que con el Arquímedes de que disponen las compañías no alcanzan a escasar la cuarta parte de los coches que hacen falta, hay que sumar a esto el hecho de que los obreros que tienen que hacer doble turno, no pueden soportar sin varios días consecutivos.

Trabajadores: Para sindicarse reconozca que vestís por vuestra intelectual, pero no trabajéis en los coches de esta compañía en conflicto, porque de lo contrario seréis traidores.

Conductores de Omnibus: Mantenemos firmes y activos y la victoria la trae-mos en obtenerla, y volveremos a decir: Quien no ayuda a los demás no debe obtenido un hermoso triunfo!

—El COMITE DE HUELGA.

LOS FESTEJOS POR EL CINCUENTENARIO DE LA FUNDACION DE BOLIVAR

El Poder Ejecutivo designó al Dr. Héctor Díaz Leguizamón para que lo represente

El Poder Ejecutivo por un decreto dado esta tarde se ha asociado a los festejos que en ese, a realizar en Bolívar, con motivo de su cincuentenario, designando al doctor Héctor Díaz Leguizamon para que lo represente en las grandes fiestas que tendrán lugar en la alma población y que serán de [illegible]

Se Culpa a los Estudiantes de Haber Provocado Desórdenes

Se anuncia oficialmente que los estudiantes aprovecharon las fiestas de Carnaval para ridiculizar al presidente de Venezuela

HAN SIDO PUESTOS EN LIBERTAD

(Asociated Press)

NUEVA YORK, 1. — El cónsul general de Venezuela en esta ciudad ha dado a conocer el siguiente telegrama, recibido de la Legación en Washington.

"La Legación venezolana en Washigton ha recibido informaciones indicando que los recientes desórdenes provocados por algunos estudiantes en Caracas fueron prontamente sofocados por el Gobierno, y que el país continúa gozando del estado de paz acostumbrado."

Han sido puestos en libertad

(Asociated Press)

BOGOTA, 1. — Un telegrama fechado de Maracay y enviado por Sixto Tovar, director de la secretaría general de la presidencia, que ha sido publicado esta mañana, anuncia que reina tranquilidad en Caracas, y que el grupo de estudiantes que había sido arrestado ha sido ya puesto en libertad.

Agrega que los estudiantes se aprovecharon de la celebración del Carnaval para cometer desórdenes, lo que hizo necesaria la intervención del Gobierno.

ULTIMO MOMENTO

Dos Pesquisantes Fueron Hoy Atacados a Balazos

Uno resultó herido

Esta tarde en Mataderos los empleados Facio y Millán Rodríguez de la sección Robos y Hurtos fueron agredidos a balazos por varios delincuentes a quienes iban a detener. Uno de los proyectiles alcanzó a Facio hiriéndolo. Intervino un vigilante de la comisaría 42a quien so-

licitó de inmediato una ambulancia y el herido fué trasladado al Hospital Salaberry.

Detenido los agresores se encuentra detenido y se procura detener a otro apodado "El Mondo".

En 6a edición ampliaremos esta noticia.

El Late 26 Vuela Sobre Territorio Brasileño

El último despacho recibido esta tarde por la compañía Latecoère, informa que el Late 26 salió de Pelotas a las 12 horas, rumbo a territorio brasileño. La próxima etapa es Puerto Alegre.

El despacho de referencia, informa que el aparato se halla en perfectas condiciones.

de arribo a Pelotas, pero por la hora de salida, se deduce que el Late 26 tuvo un poco de retraso en el trayecto de Montevideo a Pelotas, motivado por alguna tormenta.

Debió salvar alguna tormenta

No se tienen noticias de la hora

Crimen extraño



ESTA ES LA FOTO...

...grafía del [illegible] asesinado en el jardín de su casa. Werner Luig Schulze, [illegible] te asesinado en el jardín de su casa.

RENUNCIO ARAOZ ALFARO

Fué aceptada su renuncia y se nombró al Dr. Tiburcio Padilla director del Departamento N. de Higiene

Por decreto del Poder Ejecutivo, esta tarde ha sido aceptada la renuncia que presentara el director del Departamento Nacional de Higiene, doctor Araoz Alfaro.

Por el decreto [illegible]

Alfaro al doctor Tiburcio Padilla, quien desempeñaba el cargo de [illegible] de los motivos que [illegible] al señor Araoz Alfaro para renunciar, no hemos podido conocer. Se asegura, sin embargo, que las razones que ha tenido para renunciar no son de orden político, sino que obedecen a [illegible] Departamento Nacional de Higiene, no hacía mucho tiempo [illegible] necesitaba para cumplir [illegible] dicha repartición [illegible] paña sanitaria que [illegible] en el Norte de la República.

TERMINARON CON LOS PICKPOCKETS

El arresto de una pareja de estos delincuentes, disperó la banda en París

SUS FECHORIAS

(Asociated Press)

PARIS, 1 Con el arresto de Luis Casulo y Amelia Verbeck, la policía cree haber dispersado a la banda de pickpockets internacionales, que operaba en París, y que han estado robando a los extranjeros durante muchos millares de dólares durante el último año.

Los detenidos llevaban sobre sí gran cantidad de pasaportes falsos, y gran cantidad de [illegible] y de crédito individuales y [illegible] norteamericanos y [illegible] favor de una persona cuyo nombre [illegible] cada uno de ellos.

Las autoridades policiales [illegible] que los detenidos [illegible] países [illegible]

PALACIO VALDES NO ME... DE SU HERIDA EN LA P...

(Asociated Press)

MADRID, 1. — El [illegible] de 23 años de edad, [illegible] Vicente Palacio Valdés sigue con [illegible] de la fractura del [illegible] producido al caerse de un [illegible] el momento de descender [illegible] tiempo sigue [illegible] causa de su avanzada edad.

PRECIOS DE ULTIMA HORA

Mercado de Cereales a Término de Buenos Aires

A las 17 horas, el mercado cerró sus operaciones [illegible] biendo compradores y vendedores a los siguientes [illegible]

MAIZ				
	Comp.	Vend.	Comp.	Vend.
Marzo	11.72	11.73	11.72	11.73
Abril	10.94	10.95	8.—	8.—
Mayo	11.—	11.01	8.—	8.—
Junio	11.27	11.29	7.60	7.61
Julio	11.41	11.43		

LOS COLORADOS DEBEN DECLARAR AL PAIS SU INCAPACIDAD PARA EL GOBIERNO

De esta manera clara y contundente habló hoy en la reunión del Consejo Nacional de Administración del Uruguay, el consejero Sr. Cortinas

UNA ACLARACION DEL Dr. FLEURQUIN

(De nuestro corresponsal)

MONTEVIDEO, 1. — En la sesión celebrada hoy por el Consejo Nacional de Administración, el señor Cortinas planteó el problema relacionado con la solución definitiva de la reciente crisis ministerial, no resuelta todavía.

Expresó que aun cuando se compromete en reconocer que los ministros interinos de Industrias y Hacienda han cumplido ampliamente con los deberes a su cargo, consideró que la tolerancia de la inmunidad nacionalista no puede llevarla a complicarse con una situación irregular, que puede ser obstáculo constitucionalmente, por cuanto de acuerdo con el artículo 105 de la Constitución, consagrao el derecho del partido en mayoría absoluta, para designar los secretarios de Estado.

Después de algunas consideraciones de carácter político, agregó el señor Cortinas que exhortaba a la mayoría del Consejo a proveer las carteras mencionadas con entero criterio constitutivo, asumiendo el que le está impuesto como partido gobernante la responsabilidad de evidenciar ante el país su incapacidad para el gobierno.

En respuesta a la cuestión planteada el consejero Fleurquin, indicó que en estos momentos existían dos vivos políticos que impiden a los consejeros nacionalistas cumplir con lo constitucional y que en lo que le era personal no aceptaba competencias en las circunstancias actuales.

Para que estos propósitos se logren necesita la ayuda de Vuestra Excelencia y de su gobierno. En la certidumbre de obtenerla, recibe, señor, el agradecimiento de un alma conmovida de ver la grandeza de las dos naciones tan generosas, como la argentina y la española, en cuyo nombre para el género humano y de cuyo destino por todos los horizontes de buena voluntad.

Presentó sus Credenciales el Nuevo Enviado Especial de Costa Rica

Habló el nuevo diplomático y le respondió el Dr. Alvear, expresando que la Argentina alberga en armonía, a hombres de todas las razas que se han incorporado a sus trabajos y a sus esfuerzos para realizar los ideales amplios de justicia



El Embajador de Costa Rica llegando a la Casa de Gobierno

El ministro de Instrucción Pública de Costa Rica, D. Luis Dobles Segreda, que se encuentra en nuestro país desempeñando una misión especial de su gobierno, hoy ha sido recibido por el presidente de la República, doctor Alvear, presentando sus credenciales que le acreditan en funciones de enviado extraordinario. La ceremonia se realizó en el Salón Blanco de la Presidencia al cual llegó el representante con su comitiva a las 16.30 horas. Una vez que el introductor de embajadores hizo las presentaciones de rigor, el señor Dobles Segreda puso en manos del doctor Alvear la credencial que le acreditaba, pronunciando el siguiente discurso:

Excmo. señor presidente:

Vivamente anhelaba el gobierno y el pueblo de Costa Rica presentar a vuestra excelencia, señor, y a la Argentina, de que sois timbre claro, mi respetuoso saludo.

Me ha tocado el honor de traeros ese mensaje, y al ruego de mi patria la sobrera del mensajero en la seguridad de que depositando en vuestras manos el mayor tesoro que puede ofrecerse el pueblo mío, que sea cordialmente al vuestro.

Vivamente agradecido por la benévola distinción que, en tan elocuentes formas, vuestro noble país ha discernido al mío.

Pero, nada que sea, excmo. señor, venga a daros testimonio de la gratitud de mi patria, a la vez que el ardiente por la grandeza material, espiritual que ha realizado la República Argentina.

Ya que es obra de asimilación, lenta y consciente, perfeccionada por el tiempo de la raza que tendido atento el corazón al verbo profético de vuestro gran precursor del Plata.

Hijo él, con una inteligencia clarísima del papel que incumbe a la educación integral en los pueblos nuevos de América: "Es ver sin error, decía, el hacer de la escuela primaria o universitaria ese, por el cual, la mano de la nueva generación haga la aptitud del progreso material de la industria y de las artes".

Continuó en nuevo representante recordando la obra que en pro de la libertad de América ha realizado esta gentina, terminando así:

Habría de olvidar cimentar y solidificar vuestra grandeza sin venganzas con los europeos que los otros pueblos del continente y por eso, vos mismo, señor, y vuestro gobierno y en vuestra mente las limpias virtudes de vuestra raza, sentís el deber de emitir esto mensaje a todos los argentinos, a quienes ofrecéis la más cordial de pueblo y del gobierno de Costa Rica, deseando vuestra salud personal y la salud de vuestros hijos.

El doctor Alvear, contestó en los siguientes términos:

Señor Ministro: Comprometen la gratitud de los argentinos las palabras con que os habéis referido a los progresos que ha realizado nuestro país y los conceptos

Temas del Día

¡Basta!

DURANTE un acto público antipersonalista, se produjo ayer una nueva incidencia, en la cual tuvo que intervenir la Policía. Parece, según parece, fué provocado por ciudadanos irigoyenistas, que prorrumpieron en vivas al ex presidente. Pero, esto no es importante, pues la provocación ha partido esta vez de los irigoyenistas, en otras ocasiones es del sector contrario de donde ella proviene. Por lo demás, hay que convenir en que el choque resulta completamente de la animadversión recíproca, y que es difícil establecer en definitiva quiénes son los responsables de sus consecuencias.

No importa, en cambio, que sucesos como el que comentamos, no se repitan. Dentro del orden, los partidos políticos tienen la más amplia libertad de acción; y es justiciero reconocer que las autoridades han garantizado en todo momento el libre ejercicio de los derechos del ciudadano, como lo atestiguan a sus correspondientes agrupaciones, y dando así el ejemplo de democracia, que parecerían empeñados en desvirtuar los promotores de disturbios públicos. Si esas provocaciones no pueden hallar nunca en favor de los partidos que las estimulan o toleran, y tampoco — y mucho menos — una demostración de la cultura de nuestra ciudad, que debe protestar de quienes así la ultrajan y disminuyen. Ni la cultura ni la tranquilidad ciudadana, están libradas a la violencia de los grupos políticos; como, por otra parte, el éxito de éstos no depende de la actitud agresivo sino de la fe partidaria que alientan, y de la eficiencia y continuidad de la propaganda cívica que desplieguen. Nada hay que decirlo, a fin de que la población no se vea envuelta en esas desdorosas y lamentables episodios. En el caso de ayer, no se ha hallado ya arrestado el provocador, fué herido mientras conducido a la comisaría. Ello pudo ser de consecuencias funestas. Evidente que si el espíritu de violencia de la lucha política llegado hasta el desconocimiento de la intervención de las autoridades, la quietud y la tranquilidad ciudadana peligran, y esos desmanes deben ser reprimidos con toda energía.

Salud Pública Abandonada

El doctor Otto Olsen, delegado de la Liga de Naciones y miembro del Consejo de Higiene de la misma, acaba de regresar de su viaje interior del país, que realizara encomendado por aquella entidad a fin de estudiar y acumular datos científicos referentes al problema de la mortalidad infantil, que en alguna de nuestras provincias alcanza proporciones alarmantes. Las impresiones recogidas por el doctor Olsen durante su jira, serán temas de otra oportunidad. Lo interesante, por ahora, es significar el hecho de que la salud de nuestro país preocupe a una entidad internacional, mientras los poderes nacionales se desentienden de la misma, a tal punto que no ha demostrado el reciente caso de peste bubónica, si no casual, una completa falta de previsión de las autoridades sanitarias sólo atinantes a combatir apenas de quién debe hacerse cargo de la situación.

El viaje del referido delegado de la Liga de Naciones, da una vez más crédito de la acción sanitaria oficial. De otro modo no hubiera podido continuarse la obra de saneamiento que necesitan nuestras campañas, donde la malaria ha quedado librada a nuestras autoridades. Y es una obra de saneamiento lamentable. El Brasil, no obstante su clima, ha sabido dominar la fatal endemia. Se han abatido montes hasta en las mismas poblaciones de Río de Janeiro, se han emprendido inmensas obras profilácticas y preventivas en las regiones tropicales, y de esta manera se ha salvado a la población de esas fiebres que la diezmaban periódicamente. ¿Cómo no hacer, contando por de pronto con una atmósfera saludable para hacer otro tanto? El paludismo sigue siendo en el Brasil el más temible factor de tuberculosis arroja para la Argentina un porcentaje considerable, superior a muchos países que por condiciones parecerían más propensos a ese mal. En cuanto a la mortalidad infantil es tan pavorosa en algunas regiones, que, como hemos dicho, han suscitado la preocupación de la Liga de Naciones. Todo esto se presta a dolorosos comentarios. Los legisladores deben saber que a su arribo a la metrópoli traen la sensación de la gravedad del problema de la salud pública en el interior del país, que muestran preocupados por el mismo, una vez confundidos en la masa ciudadana, alegre y despreocupada, olvidan sus propósitos. Sin embargo, la opinión intensa y efectiva en favor de la salud pública es suficiente para imponer el agradecimiento del país a quien emprendiera resueltamente.

La Caza de la Mujer

La caza de la mujer es un espectáculo que a diario ofrece nuestra policía en las calles céntricas de la ciudad, y precisamente ahora es que ese es más intenso el movimiento público. Con ello no se consigue provocar el escándalo, para cuyo impedimento fué dictada la ordenanza de la cual hace abuso la policía en todos estos casos. En efecto, es sabido que la mujer honesta no viste en forma llamativa, ostensible; pero, fácilmente confundida entre la muchedumbre, pasa desapercibida en la mayoría de las personas. Ya la policía, la detiene y la maltrata pues que se decida a seguirla a la seccional, y es entonces cuando se forma el tumulto y la gente, especialmente las señoras y niñas, se enteran de que había por una mujer profesional. Nada de esto llegaría al público si no fuera como CRITICA — que tiene un reporter en cada seccional — no se encargaran de revelarlo, sorprendiendo en el acto término el error de la práctica policial y los abusos a que da lugar su presta por parte de la misma policía.

Evidentemente sería interesante y elevado que conchyera de una vez el corso de mujeres que se organiza en el centro de la ciudad a determinada hora del día; pero no es menos cierto que si no se suprime precisamente por obra de la policía, que únicamente procede contra aquellas pocas mujeres que resisten sus exigencias. Pero de todos modos, la policía debe guardar las formas debidas, tanto más en los casos en que se propone realizar una moralización, ya que en ello radica la eficacia de su acción.

CONCURSO INFANTIL

No. 6

Las letras de la palabra CRITICA del Concurso han sido cortadas de las siguientes páginas:

Letras... C - R - I - T - I - C - A

Páginas. - - - - - - -

Nombre . . . .

Calle . . . . N.o . . . .

Edad . . . .

Los Componentes de Dos Bandas que se Dedicaban al Robo de Autos Fueron Detenidos



UN EMPLEADO MUNICIPAL Y UN "PERIODISTA"

Figuraban en la banda; secuestráronse ocho autos

PROCEDIMIENTOS

Después de múltiples averiguaciones, los empleados de la sección Robos y Hurtos de investigaciones, eficazmente dirigidos por el subcomisario Barneda y el auxiliar Florio, han conseguido el esclarecimiento de buen número de robos de automóviles, secuestrando en pueblos vecinos a la capital cuatro coches Rugby y nueve Ford, que han sido reconocidos esta mañana por los damnificados.

Han sido detenidos además los componentes de las dos bandas que se dedicaban a esta clase de robos y es probable que antes de la noche sea detenido otro peligroso delincuente que participaba en los mismos delitos.

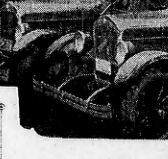
Los presos hasta ahora son: Francisco Ronchi, Carlos Comesaña, Demetrio Maldonado, Juan Vázquez y Onofrio Riquelme.

Los robos de automóviles

Desde hace algún tiempo numerosos delincuentes se han dedicado a robar automóviles, lo que parece que para los profesionales del robo resulta mucho más fácil que cualquier otra clase de delitos.

Es frecuente que los delincuentes encuentren en las horas de la noche coches abandonados en la calle, mientras sus propietarios permanecen en salas de espectáculos u otros lugares, desde donde es imposible que ejerzan una vigilancia estrecha sobre el vehículo.

El descuido de muchos de los dueños de automóviles que olvidan de asegurar los coches para que no puedan ser usados sin una llave especial, contribuye a que la tarea de los ladrones sea fácil.



Carlos Comolli, ladrón de automóviles

Desde que el subcomisario Barneda se hizo cargo de la sección Robos y Hurtos, hace aproximadamente dos meses, inició una activa campaña contra los ladrones de autos y así consiguió hasta ahora el secuestro de 60 coches robados y la detención en muchos casos de los autores de los delitos.

La última pesquisa

Se creyó primero que sólo había una banda de ladrones que se dedicaba al productivo negocio y esta banda fué detenida, estableciéndose que entre sus componentes había hombres que no registraban antecedentes policiales y uno de ellos, ex empleado superior de la casa importadora de los Rugby, era el que dirigía los trabajos para la venta de los autos robados, consiguiendo gracias a su experiencia en el establecimiento, evitar que los compradores tuvieran dudas acerca de la procedencia de lo que compraban.

A raíz del robo del 1541 Matanzas, hecho ocurrido el 23 de febrero último, Barneda comisionó a los auxiliares Florio y Casanello y a los empleados Silva y Manrique para que realizaran las pesquisas y estos empleados obtuvieron datos que permitieron dar con el paradero de uno de los coches y más tarde la detención de la banda.

Una trampa

Los pesquisantes consiguieron saber que había sido ofrecido en venta el automóvil robado a un señor Cirio Mangiafini, domiciliado en un pueblo cercano a la capital.

Concurrieron allí los empleados policiales y el nombrado refirió que, en efecto, dos días antes le habían dejado el coche convenciéndolo el precio, pero que había exigido que se lo dejaran en prueba dos o tres días, para comprobar su buen funcionamiento.

El auto fué secuestrado, estableciéndose que era el mismo robado a Alfredo Salemi.

Quedaron pesquisantes para detener a los vendedores cuando se presentaran a retirar el dinero y así fué capturado el hombre en cuestión que resultó ser Demetrio Maldonado.

Prosiguiéndose las averiguaciones con esta primera captura, los polizontes lograron luego las demás capturas y secuestros

Los ladrones de coches Rugby

Se llegó entonces a comprobar que había una banda bien organizada que se dedicaba exclusivamente a robar automóviles marca Rugby.

Secuestrados tres coches más, fueron individualizados y detenidos los vendedores que resultaron ser los siguientes:

Francisco Ronchi, italiano, de 45 años, casado, que dice ser comerciante, Carlos A. Comolli, Carlos Poggi, argentino de 21 años, Demetrio Maldonado y uno que aun está prófugo pero que los policías confían en detener de un momento a otro.

No trata de un sujeto apellidado Arreno que ha cometido ya una serie de delitos graves y a quien se sindica como autor de otros hechos delictuosos.

"Periodista" y empleado municipal

Los detenidos en averiguación de los robos de automóviles no son profesionales del delito prontuariados como tales sino individuos que pasaban por comerciantes honestos o empleados.

Demetrio Maldonado cuya situación es comprometida pues resulta el vendedor de dos de los autos robados, es empleado de la Municipalidad de la Capital.

Parece que un automóvil robado y que todavía no fué secuestrado, uno ahora chapa oficial pues lo adquirió un miembro del Concejo Deliberante. El detenido Comolli registra antecedentes en la sección defraudaciones y estafas y fué procesado por usurpación de autoridad en jurisdicción de la 15a. y más tarde por una defraudación.

Es un joven de 21 años elegante y que consegría engañar fácilmente a los incautos utilizando un uniforme falsificado como secretario del diario "La Capital" de Rosario.

Se presume que ha cometido estafas en perjuicio de esa importante publicación.

Los ladrones de Ford

En cuanto a los que se dedicaban a robar automóviles Ford, ya están individualizados y detenidos.

Don Juan Vázquez, argentino de 23 años, mecánico, que fué procesado una vez en indagación de un hurto y Onofrio Riquelme, argentino de 28 años, sin antecedentes policiales.

Según la policía, el primero se dedicaba a robar los coches que eran llevados a un taller mecánico que posee en el pueblo con la provincia de Buenos Aires y después de reformarlos convenientemente se entrega a su socio Riquelme que era quien se encargaba de la venta de los mismos.

Los coches secuestrados

Han sido secuestrados y reconocidos por sus dueños, los siguientes automóviles:



Juan Vázquez, autor de los robos de autos

—1541 de Matanza, robado a Alfredo Falent, el 3 de febrero; lo tenía Cirio Mangiafini, quien lo adquirió por 1.600 pesos a Demetrio Maldonado.

—Ford 6516, particular, robado a Raúl Destéfano, en diciembre de 1927, en jurisdicción de la comisaría 12.a.

—6469 particular, robado a Roberto Herlan, en jurisdicción de la comisaría 4.a, el 22 de octubre último.

Han sido dos coches Ford, que fueron secuestrados esta mañana, pero tienen los números del motor adulterados y han sido citados los supuestos propietarios para reconocerlos.

El coche 552

El auto Reyter chapa 552 de Matanzas, le fué robado a Luis Bardi, el día 18 de diciembre último.

El detenido se halla en el interior de la casa de la calle Rivadavia número 1800, cuando advirtió que un desconocido trepaba al automóvil haciendo funcionar el motor.

Salió de la casa y trató de detenerlo, pero en esas circunstancias apareció uno de los individuos que lo apuntaron con sus revólveres, impidiéndole que hiciera sus propósitos.

Luego treparon al auto y emprendieron a la fuga, logrando desaparecer.

El detenido será concurrido mañana al Palacio de Justicia, a fin de reconocer en rueda de presos a los detenidos y establecer si ellos son los que lo amenazaron.

Intervención de los jueces

El subcomisario Barneda con el auxiliar Florentino Florio, está trabajando ahora en preparar las actuaciones de estos procesos y esperaba a fin de elevarlos esta tarde a los jueces que tienen que intervenir en cada caso.

Se procura además detener a otros sospechosos y secuestrar más automóviles robados.

HURTO DE UN CARRO

Juan Cortido denunció en la comisaría 21a. que en la noche de hoy le fué hurtado un carro de reparto de leche del cual estaba encargado, lamentando en la calle Soler frente al número 4721.

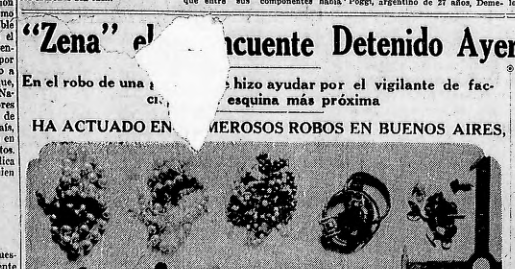
Ha valuado el vehículo y el equipo en la suma de 1.500 pesos.

Se practican averiguaciones para identificar al autor del hurto.

"Zena" el [illegible]cuente Detenido Ayer es uno de los Ladrones más Audaces

En el robo de una [illegible] hizo ayudar por el vigilante de facción [illegible] esquina más próxima

HA ACTUADO EN [illegible]MEROSOS ROBOS EN BUENOS AIRES,



Mercaderías secuestradas en el domicilio de "Zena", producto de varios robos

En nuestras ediciones de ayer anticipamos amplia información sobre la detención del temible "arrebatador" Juan Pita y Vicente Sarelo, o Parodi (a) Zena, francés, de 44 años.

Pita no es un ladrón vulgar sino uno de esos delincuentes cuya vida una verdadera novela de aventuras.

Sus robos conocidos con inteligencia y extraordinaria audacia le hicieron célebre entre el elemento malandra del país y de los países limítrofes y despertaron en los más activos empleados de las policías de investigaciones.

Llegó a Buenos Aires cuando contaba apenas 20 años y al poco tiempo tuvo sus primeras entradas policiales por contravenciones sin importancia.

Por ese tiempo se produjeron una serie de audaces robos en tiendas y joyerías que se [illegible]e quedaban en el misterio, hasta [illegible] fué [illegible]rdado una vez y con [illegible]r dos años de prisión.

A su salida [illegible] años y al poco tiempo tuvo sus primeras entradas policiales por contravenciones sin importancia.

Por ese tiempo se produjeron una serie de audaces robos en tiendas y joyerías que se quedaban en el misterio, hasta que fué detenido una vez y condenado a dos años de prisión.

A su salida [illegible] años y al poco tiempo tuvo sus primeras entradas policiales por contravenciones sin importancia.

Por ese tiempo se produjeron una serie de audaces robos en tiendas y joyerías que se quedaban en el misterio, hasta que fué detenido una vez y condenado a dos años de prisión.

Como lo conocían [illegible] a la Inte[illegible]

[illegible] convenir [illegible] Pero [illegible]

[illegible] luego al Brasil cometiendo en Montevideo y Río de Janeiro una serie de robos que sembraron la alarma entre los comerciantes.

Para Zena no hay caja de hierro ni cerradura completamente segura y ha logrado violentar cajas fuertes que hubieran resistido el fuego y los ataques de cualquier otro ladrón menos avezado que él.

La última vez que la policía argentina lo apresó para hacerlo proceder por sus delitos, fué llevado convenientemente custodiado al Palacio de Justicia para prestar declaración y en esas circunstancias, mediante un hábil ardid consiguió fugar.

En la actualidad está acusado de un importante robo en una sedería de la calle Reconquista donde entró haciéndose pasar por un soldado de guerra y luego logró cortar la parte trasera de una caja de hierro robando su contenido.

Además, en su domicilio se le secuestraron numerosas alhajas, producto de un robo perpetrado en la joyería de la calle Lavalle 713.

Le encontraron en el domicilio de su amante, útiles de cortar metal, sierras, ganzúas y toda clase de instrumentos para robar.

Una de las más curiosas aventuras del Zena, [illegible]da la de un robo importante en [illegible] comercio de la calle [illegible]ernando, [illegible] [illegible]ven.

El [illegible] [illegible] un automóvil



Cuatro poses de este audaz ladrón internacional

DOS EBRIOS PROMOVIERON UN DESORDEN

Esta madrugada a las 4, Eduardo Maciel y Guillermo Veiras, en manifiesto estado de ebriedad promovieron un escandaloso desorden en la 5a. de Mayo, frente al número 326. Atacaron a varios vigilantes de la comisaría 1a y al intervenir el delegado Pascual A. Pota de la sección 5a, para cooperar en la detención de los ebrios, también fué agredido a golpes de puño.

Maciel y Pota resultaron levemente lesionados y fueron atendidos en el consultorio de la Asistencia Pública.

Los dos ebrios se encuentran detenidos en la citada seccional.

Serán procesados por desacato a la autoridad.

Se instruye el sumario de actuaciones.

De carga frente al negocio a las 5 de la mañana y conversó un rato con el agente de facción a pocos metros del negocio.

Tengo que llevarme las mercaderías, le dijo, y los peones ahí han llegado tarde y necesito que me ayuden. Si usted me diera una mano la haría un regalito.

El vigilante ayudó a cargar el rollo y después el ladrón lo obsequió con cinco pesos.

Se le ofreció para llevarle las ropas y luego desapareció

Hace algunos días, Meccialvo Reverco llegó al país, alojándose en el Hotel de Inmigrantes.

Anoche se puso en contacto con el compatriota de origen llevando un puñado de ilusiones y una excelente voluntad para trabajar.

Meccialvo Reveco, el humilde inmigrante, se dirigía ayer por la tarde a la calle Paraguay 4023.

Desconocedor en absoluto del procedimiento de los delincuentes cuando quieren apoderarse de lo ajeno marchaba tranquilamente con su modesto equipaje por la calle Eduardo Madero. Al llegar a Maipú se le aproximó un sujeto que dijo llamarse José Skaporich, poluco de 26 a 28 años y le ofreció sus deseos de llevarle el equipaje.

Revaco no tuvo inconveniente en acceder a los deseos de aquel hombre y le hizo entrega de sus ropas para que las llevase a la calle Paraguay 4023.

No sospechó que aquel hombre a quien no conocía, era un pillo de siete suelas. Al llegar Revaco a la casa de referencia, le dijeron que nadie había llevado nada.

Entonces, desesperado, concurrió a la subcomisaría de Puerto Nuevo, formulando la denuncia correspondiente.

La policía procura detener al acusado.

DOS CONOCIDOS LADRONES FUERON CAPTURADOS HOY

Los malhechores respondieron con tiros a la intimación de los agentes

EL AUXILIAR ARIAS

Poco después de la una de esta madrugada y en circunstancias que el agente de la sección 41.a, Teófilo Duarte, efectuaba recorrida habitual, notó que en la esquina Lacar y Vernet de Tandil se hallaban estacionados en actitud sospechosa dos sujetos. Suponiendo que nada bueno los habría llevado a ese lugar, se dirigió hacia ellos con el objeto de establecer quiénes eran y qué estaban haciendo.

Fué agredido a balazos

Los dos sujetos notaron la presencia del vigilante y cuando éste les interrogó, por toda respuesta le dieron a balazos, sin conseguir herirlo, y como pretendieran darse a la fuga, el representante hizo disparos, logrando detener momentáneamente a uno de ellos.

Así dijo después Duarte. En el acto requirió la presencia de sus compañeros, acudiendo en pocos momentos de tiempo otros vigilantes.

Costó el equipo del auxiliar

El auxiliar Pablo Arias, dispuesto a concurrir al llamado, salió del local de la comisaría, pero a poco andar costó el equipo que calzaba y el jinete rodó sobre el pavimento.

Se [illegible] Duarte [illegible] del [illegible] derecho y otras lesiones en el cuerpo. Para su curación fué trasladado al hospital Alvear, donde quedó internado.

Eran ladrones

Entretanto, Teófilo Duarte, con la cooperación de otros colegas, consiguió detener a los dos sospechosos. Condujeron al local de la comisaría, dijeron llamarse José Varela y Francisco Perrera o Lezo. Estando en la policía, son ladrones conocidos y tienen prontuario en la sección Robos y Hurtos.

PRINCIPIO DE INCENDIO EN UNA HABITACION

Se quemaron ropas por valor de 650 pesos

En la habitación que ocupan Antonio Dutacio y Vicenta Ferraro en la casa Humboldt 2221, se originó un principio de incendio.

No fué requerida la concurrencia de los bomberos y el fuego fué sofocado por los mismos vecinos.

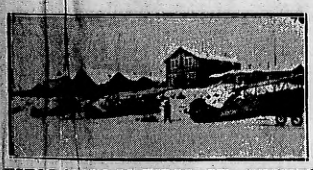
Se quemaron ropas por valor de pesos. No se ha estimado.

Sadino se va haciendo popular en Buenos Aires :: Las francesas no son las mejores doncellas :: La mujer se gana la vida de chofer



GRACIA DELEDDA LA ILUSTRE ESCRI-tora italiana agraciada con el premio Nobel de Literatura, fué objeto, en Roma, de un homenaje de parte de la Asociación de la Prensa.

* * *



ESTOS SON LOS TIPOS DE AVIONES empresa de transportes comerciales de Alaska para las aldeas durante la temporada invernal



EN CHICAGO LLA-mó mucho la atención esta mujer chauffeur que se gana la vida pilo-teando un automóvil de alquiler. Se llama Dorotea Spartck y mantiene a su familia con el fruto de su trabajo

* * *





EL JOVEN GENE-ral César Augusto Sandino es ha ganado el corazón del pueblo argen-tino. Su tenaz y heroica resistencia frente a las fuerzas invasoras de Estados Unidos, lo han hecho sumamente popular en Buenos Aires, donde se acaba de dar su nombre a un café. Está situado en Lima y Ashupallas. Su dueño lo bautizó así en homenaje de simpatía al patriota

* * *

FRANK SCHILT, LE-jenne y Rowell, los tres jefes de las tropas norteamericanas que luchan en Nicaragua contra la heroica resis-tencia de los patriotas de Sandino. Las últimas informaciones nos hacen saber que un pelotón de los yanquis fué derrotado por los nativos.

* * *

LA REINA DE AF-ghanistán. Junto con su augusto es-poso, acaba de realizar una jira por Europa. Llamó mucho la atención su extraordinario parecido con la reina de España

* * *





* * *

ESTA GRACIOSA artista de cine sentirse, contra la opi-nión generalizada, que la yanqui es tan buena o mejor doncella que la francesa. Si es por elegancia y be-lleza, no le ha de faltar razón, desde luego

* * *

EL GOBIERNO CU-bano ha donado al coronel Lindbergh una hermosa placa de oro, con la inscripción: "A A. Lindbergh, De-Nueva ría por el aire, así en 33 minutos. 20 y 21 de mayo ...". El artístico obsequio se entregó al valiente aviador, durante su reciente visita a La Habana



Doctrina de Monroe es Hoy la Doctrina del Imperialismo Yanqui

¡Monroe, No!

EL alcance y significado de la doctrina de Monroe, que tiene actualmente tanta resonancia en América, al punto de haber sido planteada en Europa, es conocido. Se trata de una fórmula yanqui concebida para impedir toda intromisión europea en las cosas de las Américas. Se trataba de defender la independencia de todas las naciones que forman el continente Sur contra posibles ingerencias extrañas. Para evitarlas, Norte América colocaba su enorme fuerza material en el platillo de la balanza como declarando: Si una nación europea ataca, veja o invade a una idílica nación sudamericana, aquí estamos nosotros para impedirlo.

Esta fórmula es, en la actualidad, para el menos avisado, la substitución de un quimérico imperialismo europeo por un efectivo imperialismo yanqui, del que se tienen tristes pruebas en Cuba, Puerto Rico, Santo Domingo, Méjico y Nicaragua.

Por otra parte, esa protección norteamericana, extendida con sospechosos generosidad hacia las naciones de Sud América, ya no tiene razón de ser. Las naciones de Sud América han adquirido personalidad, importancia y volumen político como para bastarse a sí mismas. Y entre ellas hay aún grandes naciones, inmejorables naciones, de bello presente e infinito porvenir, muy superiores a viejos Estados europeos, anarquizados, desmembrados o pauperiza-dos por las consecuencias económicas de post guerra.

Esa personalidad, esa fuerza, esa solidaridad irrabatible de entidades geográficas definidas e importantes, ha sido reconocida por Europa. La amenaza de su intromisión en Sud América que podía ser en el año 1822, ha sido poco después y hasta la fecha un mito, una cosa inexistente en la que no han pensado jamás pueblos y gobiernos europeos. La amenaza existió y está en cambio, en la intromisión yanqui que prevé la doctrina de Monroe, arma de doble filo que so pretexto de amparar a las entidades geográficas del continente sur, se aprovecha a ese mismo fin de lo que trata de impedir haga Europa. Es, pues, curioso esta fórmula de la hipocresía puritana de Wall Street, que dice, en resumen: haced lo que yo digo, pero no lo que yo hago.

Estas reflexiones son oportunas al margen de las declaraciones del señor José María Cantilo, delegado argentino ante la Comisión de Seguridad y Arbitraje de la Liga de las Naciones, quien sostuvo la buena tesis argentina en consideración de la famosa doctrina de Monroe. Por otra parte, el desprestigio en que ha caído esta fórmula, no parte sólo de América Latina, la que es resiste a su absurda imposición. En efecto, no hace mucho, en el mismo seno de la Liga de las Naciones se calificó a la doctrina de Monroe, como la que es una simple fórmula de carácter regionalismo inofensivo para su comedido ideológico e inútil en la acción. En cambio hemos visto que la Unión se amparó siempre en la desimanación de esa muerta doctrina para disimular con un visiumbre de derecho internacional sus piraterías imperialistas.

Históricamente, con alta videncia de su posición de primera fila en el continente, la República Argentina no ha aceptado nunca la doctrina de Monroe. Se encargaron de desmenuzarla y destruirla dos grandes estadistas de América: Roque Sáenz Peña y Estanislao S. Zeballos. El primero, gran presidente, padre de la democracia que nos rige, la destruyó con su amplio postulado que señalaba al mundo nuestra tierra para la peregrinación pacífica del trabajo y del progreso de la humanidad. Y Estanislao S. Zeballos la redujo a polvo con la simple y llana declaración de

LA OPORTUNIDAD ERA PROPICIA PARA SENTAR ESA TERMINANTE DEFINICION

Habia que despejar el sentido del artículo 21, del cual pudiera derivarse una aquiescencia al concepto de acuerdo regional de la doctrina Monroe.

ASI EXPRESA EL Dr. SAAVEDRA LAMAS

EL doctor Carlos Saavedra Lamas, nos ha dado su opinión, atendiendo nuestro pedido, acerca de la reserva planteada por el doctor Cantilo en el seno de la comisión de arbitraje y seguridad de la Liga de Naciones sobre la doctrina Monroe.

Las palabras del delegado argentino ante la Comisión de Seguridad y Arbitraje de la Liga de las Naciones, Sr. Cantilo, al [illegible] la Doctrina de Monroe, incluida caprichosamente en el artículo 21 del Pacto de la institución, es tan solo una declaración unilateral que no ha sido jamás aprobada por los restantes países de América produjo en el apacible ambiente de la sede oficial de la Liga, un sacudimiento impresionante.

Bien puede decirse que no se esperaban. Se consideraba que la actitud opositora del doctor Puyrredón en la Conferencia Panamericana de La Habana, había sido exageradamente interpuesta para hacer fracasar la obra de la Unión y en último término el gobierno argentino dió a entender con su ulterior actitud, que las determinaciones del doctor Puyrredón eran resoluciones de carácter personal, ajenas por completo al gobierno argentino.

La opinión del Dr. Saavedra Lamas

Hemos querido aclarar estos puntos esenciales, antes de insertar las declaraciones que nos hiciera esta mañana el ex ministro del Presidente Victorino de la Plaza, delegado que fué también del gobierno argentino ante las conferencias panamericanas de Río de Janeiro, doctor Carlos Saavedra Lamas.

Nuestro entrevistado concretó su pensamiento en estas palabras, a las cuales no ha querido dar mayor extensión, por apretar que, con lo dicho, expresaba íntegramente su opinión. Nos dijo así:

—Considero acertada la actitud del gobierno argentino, al dar instrucciones a su representante en Ginebra, para que defina el criterio argentino respecto a la doctrina de Monroe, considerada como acuerdo regional.

La oportunidad era propicia para dejarlo establecido, despejando en lo que pueda interesarnos, por sí, como espero, el Congreso perfeccionará la adhesión argentina a la Liga de Naciones, despejando, decía, el sentido del artículo 21 del Pacto, del cual pueden derivarse una aquiescencia al concepto de acuerdo regional de la doctrina Monroe, que no es el concepto argentino.

—Cree usted que ello importe una animosidad hacia los Estados Unidos?

—No cree que haya espíritu hostil alguno hacia los Estados Unidos, ni tenga atingencia con la Conferencia de La Habana; reduciéndose simplemente a establecer el propio concepto de la interpretación. No, por parte de nuestro país [illegible] nuestra importancia y posición en el concierto de las naciones más civilizadas de la tierra.

Mientras tanto la Unión prepara la coartada afirmando que los enemigos de la doctrina de Monroe son sólo un pequeño grupo de países americanos y que la mayoría de ellos la aceptan complacidos.

¿Puede afirmarse en buena ley esto? ¿Qué países americanos aceptan la doctrina de Monroe? Que sepamos, ninguno. Acaso le hagan excepción donde la Unión está representada por sus ejércitos de ocupación imperialista permitidos por gobiernos vernáculos, corrompidos y autoritarios, diversidades de su pueblo? [illegible] que es nacionalismo.

Y esta preocupación se explica. Cayetano Ganghi, el pintoresco "case Ganghi", de una resistencia física a prueba de años, desafiaba al tiempo con la voluntad de ser joven siempre. Nunca nadie supo la reseña fresca de su nacimiento, y nosotros no queremos aventurarnos en cálculos para llegar a descubrir su edad. Lo cierto del caso es que Ganghi, muchacha electoral de una época "Talas y Descreída", la cabeza enferma. Y esto es grave, porque nunca una enfermedad dobegó su organismo.

Cayetano Ganghi es un personaje indispensable y simbólico de Buenos Aires. Gringo, con un corazón grande como una caldera, acogía bondadosamente a todos aquellos que iban en su busca para narrarle una miseria.

En nuestra historia política, su nombre es una evocación pintoresca. Amigo consecuente de Carlos Pellegrini, dueño y señor de padrones electorales, no podía conformarse con la evolución del país, y, con la experiencia de remotas pero frescos tiempos de caudillo, inventó un comité, que bautizó con el nombre de aquel hombre público, recio y personalísimo, que fué Carlos Pellegrini. No faltaban los muchachos de entonces, los muchachos de antes que [illegible]



Cayetano Ganghi está enfermo. La noticia ha de preocupar seriamente a sus amigos del viejo y del nuevo régimen, que lo sorprendían en las esquinas políticas, fuerte como un roble y elegante como un personaje de fina comedia francesa.

En Córdoba se Vuelcan al Irigoyenismo Elementos Prestigiosos

—El maestro Pini mandó una "respuesta" cocoliche a D. Enrique Larreta.
—El candidato a vice del antipersonalismo de Córdoba se declaró irigoyenista.
—Amenidades del Comité.

El maestro Pini mandó una "respuesta" cocoliche a D. Enrique Larreta.

— La carta de don Enrique Larreta es comentada calurosamente en todos los círculos políticos del país. Las opiniones varían, como es lógico, según la posición política de los comentaristas. Pero es natural que ellas se ajusten al respeto que merece una personalidad de la talla de Larreta. Dentro de sus respectivas tendencias, los comentarios aludidos respiran consideración al autor de la carta.


Eugenio Pini

Sin embargo, debía darse la nota fuera de tono. Alrededor de los hombres públicos y de sus actitudes suelen moverse núcleos de gente encargada de hacer "el fondo", de resaltar las figuras principales del panorama. A veces ellas salen de un verdadero ambiente y confunden al espectador. Es el caso del señor Eugenio Pini, presunto saudillo malogalista de Belgrano. Acaba de enviar a don Enrique Larreta una respuesta (?) a la carta que éste enviara al doctor Ernesto Laclau.

Para quienes tienen un sentido relativo de la medida política, el asunto no tiene desperdicios. Y eso todavía si la "respuesta" fuera algo ligeramente considerable, como la acusación formal presentada por un molinero contra Federico el Grande, a quien había sorprendido furtivamente en una tierra de su propiedad. Eugenio Pini, maestro de esgrima del Jockey Club, es cómica a tal punto que puede asegurarse que no conseguirá su objeto: es decir, que don Enrique Larreta la tome en serio y se deje llevar de su hidalguía.

¿Para que don Enrique Larreta abra juicio sobre Irigoyen, el señor Pini lo envía la conferencia pronunciada por el mismo Villafañe en el Parque Romano! Como si la excelencia intelectual del autor de "La gloria de don Ramiro" le prestara a lecturas semejantes, bárbara por su contenido literario y científico, el señor Pini no vacila en su envío. "Así — dice — puede constatar usted la ignorancia de su declaración". Y después de agregar una detestable insinuación, sobre los propósitos que fundan la actitud de don Enrique Larreta, — que está a cubierto de tales miserias morales — se atribuye de "motu propio" la representación de los 7 estilares de adherentes a la fórmula Melo-Gallo" y exclama: "Así se hace oir mi ridículo!"

La respuesta cocoliche pasará a la historia de nuestra política.

El candidato a vice del antipersonalismo de Córdoba se declaró irigoyenista.

— No ha tenido la debida resonancia la actitud del señor Bernardo Torres, ex candidato a vicegobernador de Córdoba por el antipersonalismo Sin embargo, ella es terminante y demuestra cuál es el estado de ánimo del país sobre los próximos comicios presidenciales. En efecto, el señor Torres, haciendo caso omiso de la candidatura hipotética con que se deseaba mantenerlo en el Frente Unico, acaba de declarar públicamente que se adhiere al irigoyenismo y que se propone votar la fórmula Martí-Ceballos para la gobernación de Córdoba. La decisión alcanza mayor relieve si se tiene en cuenta que el señor Torres es hombre de filiaciones netamente conservadoras.

Ahora, si don Bernardo Torres, reconocido como uno de los jefes del antipersonalismo en Córdoba, fué el candidato a vice del mismo partido, es natural que sus adherentes lo hayan seguido en su actitud. Y así, el señor Torres, que fué candidato a senador por Cruz del Eje, volverá con sus amigos a ser irigoyenista señor Capellini.

Es lógico, como decimos. El antipersonalismo de Córdoba, con buenos ojos el Frente Unico, y prácticamente a hacerse. La masa antipersonalista de núcleos netamente conservadores tradicionales, el régimen, que sus representantes más calificados ingresen, dirigentes, que era precisamente para salvar las posiciones heredadas de la política de los dirigentes en el culto de muchos protestaban contra la desesperada la oportunidad de Bernardo Torres. Tomando que preguntarse: ¿No se desmoralizan un día declaran

Algunas veces nos ... hemos referido a lo ... Dijimos entonces que las autoridades ... en ese tipo medio de malevo, inevitable en el comité, y aun considerándolo como ... y agregamos que era irrisorio que en el ... entraran en contacto individuos que en otra ... social no podrían, naturalmente: el hombre público y el ciudadano preocupado por las ideas cívicas, con el politiquero profesional y el sujeto sospechoso.

Pero el comité suele tener sus amenidades. No olvidamos ya a los errores de ortografía que cometían en todos los manifiestos de comité. A otra cosa vamos. Pasando por alto que el comité es a menudo el primer escalón que sube algún aspirante a personaje, que paga con el comité el lujo de convertirse en "doctor" y figurar en letras de molde en la crónica diaria, en él se elaboran las más extraordinarias "órdenes directivas". Hay comités con una comisión de centenares de miembros, la mayoría de los cuales ni siquiera son conocidos de los que los asignan. Hay otros integrados exclusivamente por familias, como debió ser el comité del gobernador Aldao. En algunos figuran ciudadanos desprecuapados que se hallan adheridos a los más diversos y opuestos comités.

Así es la política criolla en sus más interesantes aspectos.

Pero la nota culminante acaba de darla el comité de la Unión Independiente Pro Melo-Gallo. En su última reunión resolvió designar una Comisión Honoraria. Y para quedar bien con todo el mundo, la designó por partida doble o triple. El caso es que tiene tres presidentes: doctor Benito Villanueva, coronel Manuel J. Guerrero y señor Benjamín Villafañe; dos vicepresidentes, y, además, una serie larga de vocales. Como se observará, pues, el comité de la Unión Independiente es un comité modelo.


Benito Billanueva

el voto por unos pesos, un trago de ... teléfono, cómo se encontraba y Ganghi, ... tino y una empanada.

¡Ah, tano Ganghi! ¡Se sentía con ánimo todavía y hacía un llamado a su "elemento" porque le daría tener que relucirse en sus cuarteles de invierno!

Hubo una época en que ésto la influencia de Ganghi pesaba sobre el electorado de la capital. La política argentina se encarrilló por nuevos rumbos y el tano Ganghi ya no sabía qué hacer con sus experiencias.

Su espíritu, como su vestimenta, conservaron la línea antigua. Ahora está enfermo y esto nos apena. Ganghi era también amigo nuestro y todos los de esta casa, desde los cabillitas hasta el director, lo recordarán por el inagotable corte de sus habitaciones de fantasía.

Pero, es voluntad de vivir ha de vencer al mal y a los años que pesan como una deuda sobre el vida. ... ¡Ganghi, no ... ¡acuérdate que tenemos ... ¡acuérdate que tenemos ...

COMITE PRO CANDIDATURA IRIGOYEN

Hoy, jueves 1o., a las 21 horas, será inaugurada en la sección 12a., calle Paseo Colón 1374, un Comité Pro-candidatura del Dr. Hipólito Irigoyen. Harán uso de la palabra varios oradores del Partido.

El Comité está presidido por don José Caglio y actúan como Secretarios el Ingeniero Sr. Angel González y el señor Manuel ...

CASI HALLA LA MUERTE MANSUR-SALHAB, UN AS SIRIO-DEMOCRATA DE LA PROVINCIA DE CORDOBA

Como no domina el castellano, entero a los demócratas y pues de luto al partido en una reunión política

EXPLICACIONES

(De nuestro corresponsal)

CORDOBA, 1. — Anoche en una reunión política en Alta Córdoba, al hablar el candidato de los demócratas a concejal ciudadano Mansur Salhab se equivocó diciendo: Señores. Si por desgracia gana el partido demócrata la ciudad tendrá que vestirse de luto. Cuando el matan al extranjero, teniendo que intervenir las autoridades del comité, las cuales explicaron que el futuro concejal no domina bien el castellano.

LOS EMPLEADOS DE LA PROV. DE CORDOBA SE QUEJAN DE QUE SE LES QUITE EL 20 POR CIENTO

Ese porcentaje va a las cajas del Partido Demócrata, a costa de las privaciones de las familias

LAS LIBRETAS

(De nuestro corresponsal)

CORDOBA, 1. — Con Ucacha, el comisario y jefe del Registro Civil, reorganizado, los ciudadanos desaprobados, con el fin de subsanar sus errores, concurrían hoy temprano del comando militar. Concretó este trabajo el jefe del mismo, doctor Rafi Casal. Los ciudadanos afectados, entre otros son Pedro Videla, Juan Cavarra, Ramón Videla, Nieva, Juan Alvarez.

Los empleados demócratas se quejan de la enormidad del aporte del 20 por ciento para la caja del partido, para la lucha electoral, no obstante los descuentos en todo tiempo. Dicen los empleados: "Es para todos otros un motivo de privación, sin que se sepa, si dentro de un mes el dinero que se nos estafa a nosotros, pobres empleados que vivimos modos de hambre, para que los "vivapor el partido dichoso a costilla de nuestras privaciones".

EL "PIERO ODDONETTO" CAMPEA SU GUAPEZA EN LA CIUDAD DE CORDOBA

Los propios demócratas se sienten avergonzados de las escenas que a diario promueve el citado malevo

LOS BALAZOS

(De nuestro corresponsal)

CORDOBA, 1. — El célebre "Piero Oddonetto" cometió dos atentados en la noche de anteayer. Apenas salía al salir de la taberna Centeno en la calle Santa Rosa, Avelaneda Avellaneda, disparando varios balazos contra un coche de alquiler, hiriendo a no dando en el blanco por efecto de la falta de pulso a causa de la borrachera que lo domina.

El vigilante de la facción se escondió para No comprendemos bien. Luego de este incidente en Colón esquina San Martín, a la hora del corso, promovió otro desconcertante desorden con gritos obcenos y armando ...

Varios demócratas al contemplar el cuadro dieron: "¡Vergüenza! ¡Indignante y nos avergonzamos de estos tipos que denigran el partido.

LOS SENADORES SERREY Y LINARES Y EL SEÑOR PATRON COSTAS SON LOS QUE OBSTRUYEN EN SALTA

Los provincialistas dominados por ellos no entrarán a ser número en el Colegio Electoral

EXALTACION

(De nuestro corresponsal)

SALTA, 1. — Reina enorme expectativa en todos los círculos, siendo ella muy intensa con motivo de la reunión del Colegio Electoral que será mañana a las 10 horas, con el fin de elegir gobernador. Los dirigentes del partido Provincialista, manifestan que los electores de ese sector no concurrirán y con tal motivo, se bordan diversos comentarios al respecto.

La policía se encuentra en gran movimiento, habiendo dado ayer de baja al subteniente del Cuerpo de Bomberos, Lezaeta, quien estuvo la vez pasada al mando de la guardia local de la legislatura y a la orden del presidente de la Convención Electoral, doctor Julio Torino y cumpliendo las órdenes del mismo.

Esta injustificable cesantía, es duramente censurada por todos. Los días denuncian al pueblo, que los tres senadores de esta comprometida elección, Patrón Costas, Serrey y Linares, son los únicos culpables de estas maniobras vergonzosas con el fin de distar la Convención Electoral hasta que pasen las elecciones de marzo y abril. Los ánimos se encuentran exaltados.

En los editoriales aparecidos hoy en los diarios "El Pais" y "Intransigente", e intitulados: "Acusamos" y "Indicios cada uno en su puesto" fustigan enérgicamente al oficialismo, complicado en estos momentos para evitar a toda costa que sea electo el gobernador, doctor Julio Cornejo, contrariando en toda forma la asamblea de mañana.

COMITE NACIONAL DE JOVENES CATOLICOS

Partirá mañana, con destino a la Provincia de Córdoba, para cooperar en las tareas de propaganda, una delegación de este Comité, presidida por su presidente le señor Juan Y. Alva e integrada por los señores: Angel Vago, Dr. Eugenio Mordeglia; Dr. Ernesto Gondra, Dr. Jorge ... Dr. Jorge ... Dr. Oscar Dintento ... Sec. ...

Los Firmantes del Manifiesto de las Derechas Fueron Querellados por Calumnia, Hoy por la Tarde

Ante el juez del Crimen serán citados: Los senadores Mora Olmedo, Pérez Virasoro, Serrey, Vidal diputados nacionales, Roca, Santillán, G. Lorrea, Ver a Barros, De la Vega, Moreno y Sr. Benito Villanueva

ROBERTO PARRY R EPRESENTA AL GO BIERNO

A raíz de la derrota aplastante que sufriera el antipersonalismo y las fuerzas conservadoras el 5 de febrero, como justificativo de la bochornosa derrota de la derecha que estuvieron a punto de desvincularse del comicio, optaron por publicar un manifiesto. Dado a la publicidad, en el se hacían una serie de cargos contra la provincia de Buenos Aires y muy especialmente contra los gobernantes.

El gobernador doctor Valentín Vergara, como sus tres ministros de inmediato respondieron en un fundado y severo manifiesto, dejando bien claramente establecido que las acusaciones eran por demás inexactas, Empero, no quedaron aquí las cosas, encargaron al doctor Roberto Parry, representante y ex Diputado de la provincia de Buenos Aires, que iniciara querella por calumnia contra los manifestantes del mencionado papel las derechas, senadores Serrey, Mora Olmedo, Pérez Virasoro, diputados nacionales Julio Roca, Abraham de la Vega, Guillermo Correa, Rodolfo Moreno, Santillán, Vera Barros y el señor Benito Villanueva.

El abogado que representa al gobierno de Buenos Aires, que ha sido legislador provincial y nacional y que ha desempeñado cargos tan importantes como los de presidente del Jurado de Enjuiciamiento de Magistrados y presidente de la Comisión de Justicia de la Cámara de Diputados de la Nación, es autor de numerosas publicaciones, entre las que se destacan su libro "El Concurso Civil de Acreedores" y su "Nuevo Código Penal y Concordancias". El escrito presentado es de una entereza gencias sencillas. Está concebido en términos severos, sencillos y eficaces, como resultará de su lectura.

He aquí el documento:

Querella

Señor Juez del Crimen

Roberto Parry, por los doctores Valentín Vergara y Obdulio F. Siri y por los señores Francisco Batto e Ignacio Irigoyen Bosch, constituyendo domicilio legal en la Avenida de Mayo número 1310, escritorio número 508, a V. S. digo:

Que en representación de mis mandantes personas, domiciliadas en la ciudad de La Plata, vengo a entablar querella por calumnia contra los firmantes del manifiesto, dado a la publicación de Partidos de la Derecha, publicado en los diarios de esta capital el once del corriente mes.

Un ejemplar del manifiesto

En el mismo que acompaño, se señalado los siguientes párrafos del mencionado escrito que a continuación, la administración y el gobierno de Buenos Aires cata al servicio discrecional del personalismo. Allí están las cuentas general, las leyes de Hacienda y en campo de reclutamiento La contribución asignada al partido por los proveedores y los contratistas, la cuota de los empleados, el apoyo de las municipalidades y las sumas más cuantiosas distraídas directamente de sus aplicaciones legales, han creado un verdadero tesoro, destinado a contener la legión de los expertos electorales y de los bravos profesionales, a directamente aplicables al cohecho y al soborno presentes. El proceso de invasión de las provincias en la apela de los comicios la renovación de sus poderes, ha sido erigido en método y en sistema. El gobierno de la provincia de Buenos Aires ha sido públicamente acusado por el gobernador del señor Ministro de Obras Públicas Ingeniero Ernesto C. Beatti, en nombre del Gobierno de la Provincia y particularmente en el de cada uno de los actores nombrados a fin de querellar criminalmente a los firmantes del manifiesto, por calumnia, injurias, desacato o el delito que corresponda.

Un honroso mandato

Al desempeñar el honroso mandato, declaro que hablaré en representación particular de mis nombrados mandantes, sin otras personalidades o las consecuencias legales de la que ellos me invisten.

El manifiesto, en los párrafos transcriptos, incurre en el delito previsto y penado por el artículo 109 de la Constitución y en el artículo 229 del Código Penal, siendo también el delito de malversación de caudales públicos, previsto y penado en el artículo 4 estos una aplicación diferencia aquella de la misma forma policía, dos (artículo 249 y siguientes del Código Penal). Además, atentan el delito de negociaciones incompatibles con el ejercicio de funciones públicas, el delito de fraude contra una contribuyente para un servicio público y el delito de defraudación contratistas, lo que significa intervenir en los contratos y operaciones en que los funcionarios intervienen, pena prevista en el artículo 265 del Código Penal). Por último, se impone el delito de exacciones ilegales, previsto en el artículo 266 del Código Penal, pues, estando que los hombres de gobierno de Buenos Aires, miembros de esa carrera hacen entregar indebidamente sus haberes a la autoridad federal y va del pueblo a la soportar, etc.

El artículo 109 de la Constitución

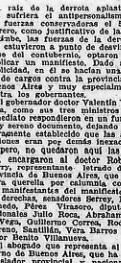
Una provincia que invade a otra, con sus empleados a sueldo, los medios de movilidad oficial y el dinero, con sus tercios policiales, con las condiciones de acción señalada por el artículo 109 de la Constitución Nacional, son cuando su gobernador no está constitucionalmente al frente de la ofensiva.

Una cosa es la propaganda, que todos pueden realizar donde les parezca oportuno y otra la invasión reforzada, con armas y elementos de gobierno".

Ante los jueces: las imputaciones gratuitas

Atentos los términos en que está concebido el manifiesto, el gobierno de la provincia de Buenos Aires, en acuerdo de ministros, dicto el decreto de fecha del corriente, en el que designa a varios abogados para que formuladas y ordena la incoación de las acciones correspondientes contra los firmantes de dicho manifiesto, a fin de ofrecer la plena comprobación de existir ante los jueces y ante la opinión pública las pruebas y antecedentes que informen y sustenten todas las afirmaciones.

El poder especial ha sido conferido por el señor Gobernador de la Provincia, doctor Valentín Vergara, al señor Ministro de Gobierno, doctor Obdulio F. Siri; el señor Ministro de Hacienda, don Francisco Batto y el señor Roberto Parry


Dr. Roberto Parry

de Santa Fe de tolerar y amparar la existencia de una red de espionaje que concurren a la par elementos importantes y funcionarios policiales de la expresada provincia. El empleo de esos recursos... resultando o amparados por el gobierno de un Estado, en extraordinario, con instrumentos del gobierno por los empleados de su administración, con el aporte de los contribuyentes, utilizado dolosamente de sus aplicaciones legales, constituye un acto de agresión inmoralidad y un atentado a la autonomía federativa del pueblo de la soberanía.

Las peticiones del Dr. Parry al juez

Dignese V. S. proveer a las siguientes peticiones.

1o. Tenerme por parte, en representación de mis mandantes.

2o. Tenerme por constituido domicilio legal indicado, acompañado de los términos que establecen los artículos 90 y siguientes del Código de Procedimientos, notificándose los firmantes del manifiesto los siguientes: senadores nacionales Pedro Serrey, Benito Villanueva, Nº número 3256; Epifanio Mora Olmedo, Nº 3254; Manuel J. Pérez Virasoro, calle Florida número 1316, y Juan Bautista Vidal, Bayer Hotel; diputados nacionales Julio Roca, calle Del Carmen, Martín número 577, y Abraham de la Vega, calle Callao número 1241, y señores Guillermo Correa, calle Independencia número 1, Rodolfo Moreno (hijo), Avenida de Mayo número 1120; José Domingo Santillán, calle San Martín número 523; Ramón Vera Barros, calle Cramer número 2076, y Benito Villanueva, Avenida Alvear número 1834, y para la ciudad Federal, debiendo tenerse presente que, en cuanto a los domicilios de los querellados son legisladores nacionales, se hallan citados para mañana hasta el estado de sentencia, sin perjuicio de ser notificados con la jurisprudencia de la Suprema Corte de Justicia.

3o. Pallar oportunamente condenando a los querellados nombrados en el anterior petitorio, a sufrir la pena que establece el artículo 109 del Código Penal, con accesorias legales y costas de juicio.

Es Justicia.

Roberto Parry

UN FILM CULTURAL

Esta tarde a las 14 horas tendrá lugar en el Salón de Conferencias la exhibición de una película de índole cultural titulada "Industrias y Progresos de la Provincia de Santiago del Estero".

El propósito que anima esta proyección es divulgar el conocimiento de las industrias de dicha provincia, así como también las modalidades y costumbres de sus habitantes, a fin de que los inmigrantes reciban ligeros al país tengan una orientación sobre las condiciones de clima, riqueza del suelo, regiones apropiadas para las diferentes explotaciones agrícolas, ganaderas, forestales y de minería y el conocimiento de las principales poblaciones.

Los leyendas están escritas en los idiomas alemán, italiano, ruso y checoeslovaco. La entrada será gratuita.

SE GESTIONA LA FUNDACION DE UN NUEVO PARTIDO PRO SALUD, CULTURA Y EQUIDAD

Finalidades y propósitos de la flamante y curiosa entidad

Entre la maraña de correspondencia que llega a nuestra mesa de redacción hemos encontrado una carta por la cual se invita a los hombres de buena voluntad a una cruzada de cultura de la acción electoral.



No alcanzamos el propósito total de la curiosa invitación, pero suponemos que ella está destinada a acrecentar el electorado en las próximas elecciones, por medio de conferencias callejeras; pero lo cual propone la organización de un partido con los nombres de Unión Nacional, Acción Nacional, o Solidaridad Nacional.

Les labor eminente paternal en pro de la salud, la cultura y la equidad, como reza el membrete del comité iniciador, que piensa realizar en nuestra ciudad, queda por ahora en secreto, e ignoramos a favor de cuál candidatos habrá de orientarse. Por lo pronto se filian en la invitación los siguientes de carácter americanista y obrero, que caigan perfectamente en cualquiera de los partidos que se disponga hoy la presidencia de la República.

Hay en esa forma podría unirse, dice, todos los núcleos independientes de opinión, en una acción común así como también los de las calumniosas con el nombre estimado señor.

Invitamos a Vd. a la reunión preparatoria que se efectuará el día 3 de marzo a las 21 horas, en la calle Rivadavia 1.11, con el objeto de dar forma a un plan de "Acción Nacional" que responda a las necesidades hoy la presidencia de la República.

Hay en esa forma podría unirse, dice, todos los núcleos independientes de opinión, en una acción común así como también los de las calumniosas con el nombre estimado señor.

Es la esencia de la optimista y confiada invitación que trascribimos, a pesar de su tardía gestación para actuar con éstito en nuestro semblante.

Buenos Aires, febrero de 1928.

Muy estimado señor:

¿Quién Fué el Autor del Asesinato del Ingeniero Alemán en Ciudadela?

El Crimen se Presenta Misterioso

Dos peones, compatriotas de la víctima, han sido detenidos por sospechas

EL LUGAR DEL HECHO

Un crimen cuyas características son de verdadero misterio judicial, ha sido cometido en el cercano pueblo de Ciudadela. Un joven ingeniero alemán, de 34 años de edad, fué ultimado de un tiro a las 21 y 15 minutos de anteanoche, en circunstancias que pasaban por la quinta de una fábrica en preparación.

En el interior del edificio, en construcción, se encontraban los dos peones, también alemanes, Martín Pluhman y Walter Otto. Sobre este último recaen verdaderas sospechas de que haya participado en el delito. Más adelante nos ocuparemos de la situación de ambos.

El lugar del crimen

El lugar del crimen dista a siete cuadras de la estación sobre la calle Rivadavia y se una quinta situada en la calle República 264.

Dadas sus dimensiones, fué contratada por el señor Cantos Krag, de haciendo construir en ella una fábrica de artículos de cemento armado: pilotes, baldosas, etc. Con tal motivo abrirle del viejo edificio, fueron construídos por la compañía talleres y galpones.

El edificio viejo era ocupado por el ingeniero asesinado y los dos peones alemanes. Estos ocupaban una pieza contigua a la que vivía el joven Lug.

Todo el establecimiento está cercado por un tablado, que hace que este de noche permanezca completamente cerrado por las tinieblas. Además, el lugar es solitario.

Situación de Lug en la fábrica

Lug se diagnosticó en Alemania por motivos que se ignoran, con su familia, que se ha muy buena posición, se trasladó a esta país a comienzos del año veintidós. Después de dirigir una fábrica de cemento en esta capital, aceptó el cargo de director industrial de la nueva fábrica que está por abrirse en Ciudadela y por razones de su cargo habitaba allí.

No mantenía relaciones con nadie, no ser con la familia alemana de Flohr, una de cuyas niñas, trabajaba de tenedora de libros en la fábrica, y se dos detenidos en razón de ser uno de ellos, Walter Otto, oriundo del mismo pueblo que Lug. y Pluhman, el otro detenido, que estaba en la fábrica con el cargo de sereno.

Las relaciones entre los tres hombres, según declaraciones tomadas posteriormente, permiten establecer que eran cordiales.

El móvil del crimen no fué el robo

Antes de continuar adelante, conviene establecer de forma precisa, que el móvil del crimen no fué el robo ni siquiera el robo.

Lug era pobre. Tan pobre, que en ciertas circunstancias, los tres habitantes de la fábrica debían ayunar en dinero para comer en compañía. Otras veces Otto, le prestaba dinero a Lug, y la manera de ser de ambos, así como absoluto, la hipótesis anotada anteriormente.

En el primer momento de la investigación, el registrarse la habitación para apoderarse de algo, pero requisa posteriormente permitieron establecer que el desorden de la pieza era consecuencia natural del modo de vivir desprecuopado de Lug.

Como fué encontrado el cadáver

Mediante la declaración y declaración del guardabarrera de la calle República, así como la del detenido Otto, se puede comprobar que la posición del muerto era de cúbito dorsal, al ser mirando la puerta y frente a las ventanas de la casa, a cinco metros de la puerta de entrada, a diez metros de la verada que da a la calle República y a cinco metros de los muros de la casa vieja.

El revólver fué descargado sobre el mismo cadáver, después de varios disparos. Al llegar el médico de Policía, éste halló en el cuerpo, en efecto, seis balazos, cinco largos como los de un revólver y el sexto de arsenio.

Otro dato importante, como se pasa a mostrar? A sentido le vigilabi para matarlo? ¿Se trataba de un crimen premeditado? Lug era un joven, casado en Alemania, y se había venido a esta país con su esposa y su niña, que ahora hacía tiempo no le escribía.

Es esta circunstancia misteriosa es cuando la muerte lo sorprende de ese modo.

Un solo hombre en la casa

La trama del delito se presenta del modo más complicado a los investigadores. Dos son los hombres que a la hora citada encontraban en la casa. Otto y Pluhman. Pues bien, Pluhman llega a la quinta a las ocho y veinte, es decir, cinco minutos después que se cometió el crimen! Otto estaba allí en el momento mismo de los disparos, y Pluhman llega a la casa cuando ya el reloj ha dado la hora.

Se ocupaba en la fábrica donde hace seis meses está empleado de lustrador de pisos y de cemento. Tiene veintiseis años de edad.

Robusto en exceso se mantiene sereno. Declara tranquilamente a pesar de lo cual su situación no es clara en el sumario.

He aquí por qué.

El revólver estaba descargado

Una de las declaraciones que siembra la confusión en el sumario o que más interesante hacen recaer sospechas sobre Otto, es la declaración de Martín Pluhman, quien declara lo siguiente:

—Que el revólver era de su propiedad.

—Que el revólver estaba descargado.

—Que hallándolo prestado el chauffeur de la fábrica Antonio Braga un perramus, poco después que salió el joven ingeniero, se dirigió a la habitación de éste donde estuvo hasta las ocho y diez más o menos, que cuando llegó a la puerta de la quinta le llamó sumamente la atención ver encendida la luz en la oficina y no dudó de que había ocurrido algo extraordinario, que nunca se confirmó al serle dicho por el guardabarrera que su patrón había sido asesinado.

Martín Pluhman tiene veinticuatro años de edad, es soltero y hace un año que trabaja en el país, estando empleado en la fábrica en concepto de sereno.

Otto y el ingeniero se ven por última vez

He aquí la declaración de Otto, sería fué hecha a uno de nuestros redactores esta mañana.

El día 28 por la noche fué cometido el crimen.

El durante la tarde del día mencionado salió a efectuar algunas diligencias al centro regresando en el tren de las ocho. A las y cinco minutos más o menos entró a la habitación encontrándose al ingeniero que se paseaba frente al edificio antiguo con el revólver en la mano.

Después de saludarlo le dijo en alemán.

—Ya está haciendo su trote. Dijo esto por la costumbre del ingeniero de pasearse horas enteras completamente solo, meditando en los asuntos que le atañían.

Después de cruzarse estas palabras, Otto no dice:

—De allí me dirigí a la cocina donde me encontré al cocinero, y luego me dirigí a la pieza ocupada por nosotros.

¿Cómo estaba el ingeniero?

—En mangas de camiseta, sin sombrero.

—¿Se dirigió a su pieza ?

—Y allí recogí un pantalón viejo para cambiarme, y antes de salir regresando me puse a leer un diario francés.

Sugna el tiro

Estuve como tres minutos leyendo el diario y luego salí para la cocina donde me cambié el pantalón. Entonces oí un tiro que sonó muy cerca.

No había terminado de cambiarme cuando sentí el estampido de un revólver, tan cerca que me pareció que me tiraban a mí, y temeroso de que fuera contra mi persona, pensé en salir por que me hicieran blanco pagué la luz de la cocina y me acerqué a la puerta. Entonces vi un bulto blanco tirado en el camino y me acerqué corriendo. Era el ingeniero que estaba allí en el suelo. No sé si estaba muerto o no, pero ya no se movía.

Salí a la calle corriendo para pedir auxilio y en ese momento me hizo el guardabarrera diciendo que no hacía falta que me fuera, y comenzó a auxiliar con un pito.

Llega Martín Pluhman

En esas circunstancias llegó Martín Pluhman.

He aquí lo que declaró éste:

Que durante la tarde de ayuel día, más o menos de tres y media a cuatro se vistió y salió.

Interrogado además fué, nos dijo:

Que hallándolo prestado el chauffeur de la fábrica Antonio Braga un poco estrecha con la aludida pieza.

El muerto estaba arañado

Una de las cosas que más llamaron la atención del médico de policía, al intervenir en este hecho, fué la observación de rastros sangrientos, y sólo hechos con uñas, en la mejilla y junto a la sien del ingeniero.

Dichas señales de lucha, por consiguiente reciente, y no de una agresión, hacían pensar a la policía que una mujer ajena a la ejecución del crimen una riña del ingeniero con alguien; pero, ¿quién o ese alguien? Sólo una mujer puede arañar, al menos ninguno de los dos peones, quienes tienen fuerzas suficientes para desarrollar una pelea en distinta forma. Mas las manifestaciones de testigos contrarias dicha hipótesis, pues ellos dicen que nunca ninguna mujer iba a la quinta, mientras que el guarda da un domitivo, un chico de catorce años de edad, nos ha referido lo contrario: que el ingeniero sabía salir y viajar en ómnibus con una señorita, que él no conoce de nombre, pero que parecía la novia del ingeniero.

Sumario

El sumario está a cargo de la autoridad competente, Dr. Ramos Mejía. En este hecho intervendrá el juez Facio, quien, dadas las afinidades de paquete, no dudamos que tendrá allí material para confeccionar un interesante sumario.

Sobre todo, ya que la posición más difícil en este asunto es la de Walter Otto, quien no se puede menos de reconocer que puede haber tenido participación en un crimen del que no se conoce el motivo lógico, y que sus declaraciones, a pesar de la apa-rente claridad, son obscuras, ya que si es cierto que estuvo en la casa en el momento fué el delito se llevó a cabo, y por alguien que no estaba afuera de la quinta, sino en su interior.

El Lugar Donde Fué Muerto el Ingeniero y los Peones de la Casa



APARECEN AQUI EL JARDIN DE LA CASA DEL INGENIERO

donde se halló al cadáver de éste y los dos peones de quienes — ivaya a saberson qué fundamento! — sospecha la policía

ERA EXPLOTADA POR SU MARIDO Y LO DENUNCIO

Como se negara a continuar ejerciendo un comercio infame, la golpeó brutalmente

AMENAZAS DE MUERTE

La comisaría de la sección 3a. inició la instrucción de un sumario a raíz de la denuncia formulada por Milena Olite de Apuzzo, italiana, de 24 años, domiciliada en la casa de la calle Tucumán 883.

Según la denunciante, su esposo, José Apuzzo, italiano, de 25 años, la obliga, durante ocho meses, por medio de violencias, a que ejerciera el más inmundo comercio, entregándole el dinero que obtenía en esa forma.

Como anoche la mujer se negó a seguir viendo explotada, el tenebroso la golpeó brutalmente lo que la decidió a acusarlo.

Milena Olite llegó de su país hace varios años y conoció en la casa donde vivía a Apuzzo, quien la requirió de amores.

El individuo simulaba ser un hombre trabajador y honrado y de hacerlo consiguió captarse las simpatías de la joven italiana, con la que hace un año contrajo enlace.

Fueron a ocupar una habitación en la casa mencionada, donde los primeros meses del matrimonio, José fué un hombre bueno.

Trabaja siempre cariñosamente a su esposa, pero a sentirse completamente feliz.

Pero cuatro meses después el hombre le manifestó que se había quedado un trabajo y gustado ya todos sus ahorros, por lo que era necesario que ella se dispusiera a ayudarlo, trabajando para costear los gastos de los dos.

La muchacha, ajena de buen grado, ofreciéndose para trabajar en algún taller, pero entonces, con ruegos primero y con amenazas después el marido la convenció de que trabajando clandestinamente ganaría mucho más sin sufrir privaciones.

—Esto será hasta que consiga un buen empleo — le dijo —, que ya pasará a más tardar dentro de un mes.

Refiere la joven que cuando por esas palabras a su casa llevando, de poco dinero, era maltratada por su marido, que en varias oportunidades la golpeó.

Ayer, la mujer, cansada de soportar esa situación, le manifestó a José que no estaba dispuesta a seguir viviendo como comerciante deshonesta, y entonces sostuvieron una disputa, a la que pugo fin el tenebroso aplicando una serie de golpes de puño.

—Si no sigues haciendo lo que yo te mando, te voy a matar.

Poco después el hombre se retiró y entonces su víctima se presentó a la seccional 3a., y relató los hechos al encargado de la misma, señor Señor.

El mencionado funcionario inició la instrucción del sumario correspondiente, con intervención del juez de turno doctor Benedetti, a cargo del juzgado de Irigoyen.

El acusado fué detenido esta mañana, en momentos en que penetraba a la casa de la calle Tucumán, y ser interrogado por los empleados policiales, negó haber explotado a su mujer.

UNA SEÑORA FUE EMBESTIDA POR UN AUTOMOVIL

Sufrió heridas de gravedad

En circunstancias que la señora Julia Deiler, casada, argentina de 40 años, cruzaba la calzada en Tacuarí frente al número 295, fué violentamente embestida por el automóvil de alquiler chapa 3174 que conducía Santiago Mangiarotta. La señora Deiler resultó con la fractura de la pierna derecha y diversas contusiones en el cuerpo.

Fué trasladada para su curación al hospital Rawson. Se domicilia en Estados Unidos 876. Mauspapa fué detenido en la comisaría 4a. El accidente ocurrió a las 9.35 horas.

MARANA A MEDIO DIA SERA BANQUETEADO EL POETA PEDRO HERREROS

El popular poeta contrae enlace el sábado

Informamos ayer que Pedro Herreros, el Poeta de Buenos Aires, se casa... No podemos hoy, desgraciadamente, rectificar la noticia, pues hoy habríamos hecho de buen grado, por que, además de ser nuestro hermano al amigo en peligro? Don Pedro Herreros, el niño grande que todos los porteños, artistas y escritores de esta ciudad, quieren como a un hermano, tomará estado civil el sábado. Con este motivo, los compañeros de CRITICA y sus amigos se reunirán mañana a mediodía, en el restaurant "La Catalana", para despedirle de la vida de soltero.

El festejo, según nos informa Sarmiento, donde se hallará instalados los salones de "La Epifiana", pueden ser retirados las familias. No se permitirá la entrada a guien acuda a sin apetito.

Luna y Helman, Dos Futuros "Olímpicos", Llegaron Esta Mañana a Buenos Aires

Plenos de entusiasmo y optimistas como buenos "chacareros", los jugadores santiagueño s se aprestan con todo entusiasmo para la conquista del título mundial del football

En el rápido que llegó esta mañana de Tucumán arribaron a la estación Retiro los destacados jugadores santiagueños Luna y Helman, designados por la Asociación Amateurs Argentina de Football para integrar la delegación que representará a nuestro país en las próximas Olimpíadas de Amsterdam. En la estación fueron esperados por el señor Mastronardi, empleado de la Asociación local, y varios admiradores y comprovincianos, que le dispensaron una calurosa acogida. Apenas llegados tuvimos oportunidad de cambiar algunas palabras con los "futuros olímpicos", quienes disponían de muy poco tiempo, por cuanto debían trasladarse rápidamente al Departamento de Policía, con el fin de obtener la documentación requerida para poder abandonar el país.

No obstante logramos hacer un breve aparte con los jugadores quienes nos atendieron con toda amabilidad.

Con Luna

El prestigioso puntero izquierdo se muestra encantado por la designación de que ha sido objeto para integrar la representación que intervendrá, en el importante certamen mundial.

El "chacarero" parco en palabras, satisfacos nuestra curiosidad y a nuestra pregunta, acerca de su estado actual de preparación nos contesta en estos términos:

—Muy bien. A pesar de que últimamente no hemos podido jugar football debido a la prohibición de la Municipalidad que no permite la práctica del deporte durante los meses de verano debido al excesivo calor, no por ello he dejado de entrenarme y mi estado no puede ser más satisfactorio.

—¿Qué opina sobre el campeonato Olímpico?

—Mal puedo hablar de eso por cuanto a excepción de los uruguayos no conozco la capacidad de los demás adversarios, pero como tengo entendido que nuestros rivales del otro lado del Plata, son de los más indicados, creo que nosotros somos también de los que con más chance contan en el importante torneo. De cualquier forma, soy de opinión que costará mucho vencernos y que si no regresamos con el título será porque juegan mejor que nosotros. De todos modos nuestra figuración será destacada.

—¿Qué le parece la constitución de la delegación?

—Los dirigentes han estado acertados al designar los jugadores que integrarán la delegación. En lo mentar sinceramente la no concurrencia de Recanattini y Scoane, dos jugadores de grandes valores que con su desarrollo restarán indudablemente poder a nuestro cuadro.

—¿A su juicio como habría que formar el equipo?

Luna después de pensar un instante, nos responde:

—Yo defensa en indiscutible: Díaz, Bidoglio y Paternoster. Evaristo y Medico son muy buenos. Yo formaría así la línea media: Evaristo, Zuppone y Monti y el ataque de seis formaría: Carricaberry, Ochoa, Tarantini, Cherro (a Perducca no lo conozco) y ... Oral.

¿Entre Oral y Luna a cuál prefiere, ...

—Ah, yo no sé... ¿Cómo no sé? Yo prefiero a mi ala izquierda sería mejor formada por Cherro y Luna.

—Ese no es asunto mío.

—¿No se tiene fé?

—Eso sí, y mucha fé. A mí me gustaría mucho jugar, pero como estoy acostumbrado a entrenar siempre con la mayor regularidad posible. En efecto las obras se proyectan para que puedan realizarse entre cuatro de 25 años. El mínimo de realización podrá ser acordado, según las necesidades y los recursos con que se cuente.

Debe procederse cuanto antes a nombrar la comisión del plano y contratar el urbanista especializado que lo proyecte teniendo en cuenta los informes de todo orden que la comisión debe proporcionarle.

Para los honorarios del urbanista se ha llegado en Francia a un acuerdo tácito que constituye una especie de arancel: cual fija en un tres por ciento más o menos por habitante el importe de dichos honorarios. En las grandes ciudades como Buenos Aires puede obtenerse alguna disminución.

Basta pensar en los errores que podrían evitarse con un plano de conjunto bien estudiado y los millones que se podrían economizar, para comprender cuán pequeño es el gasto en relación a los beneficios de todo orden a obtenerse. Muchas veces hemos repetido que no se satisfacen las necesidades de la ciudad o solucionar el tráfico o el mejoramiento de barrios, etc. proponiendo soluciones aisladas por ser procedimiento costoso e inconveniente. Buenos Aires y otras ciudades argentinas necesitan una solución de conjunto. Sólo así llegaremos embellecer y resolver sus principales problemas con economía e importantes ventajas de orden económico que deben tenerse en cuenta muy especialmente.

EL EMBELLECIMIENTO DE BUENOS AIRES DEBE SER ESTUDIADO EN CONJUNTO

La necesidad más apremiante de la ciudad, es el plano regulador y de extensión — dicen

LOS AMIGOS DE LA CIUDAD

La necesidad más apremiante de Buenos Aires y de la mayor parte de las ciudades argentinas, es la realización del estudio del plano regulador y de extensión. Este estudio comprende el análisis de todas las necesidades de la ciudad, análisis realizado con la mayor prevalidad posible. En efecto las obras se proyectan para que puedan realizarse entre cuatro de 25 años. El mínimo de realización podrá ser acordado, según las necesidades y los recursos con que se cuente.

Debe procederse cuanto antes a nombrar la comisión del plano y contratar el urbanista especializado que lo proyecte teniendo en cuenta los informes de todo orden que la comisión debe proporcionarle.

Para los honorarios del urbanista se ha llegado en Francia a un acuerdo tácito que constituye una especie de arancel: cual fija en un tres por ciento más o menos por habitante el importe de dichos honorarios. En las grandes ciudades como Buenos Aires puede obtenerse alguna disminución.

Basta pensar en los errores que podrían evitarse con un plano de conjunto bien estudiado y los millones que se podrían economizar, para comprender cuán pequeño es el gasto en relación a los beneficios de todo orden a obtenerse. Muchas veces hemos repetido que no se satisfacen las necesidades de la ciudad o solucionar el tráfico o el mejoramiento de barrios, etc. proponiendo soluciones aisladas por ser procedimiento costoso e inconveniente. Buenos Aires y otras ciudades argentinas necesitan una solución de conjunto. Sólo así llegaremos embellecer y resolver sus principales problemas con economía e importantes ventajas de orden económico que deben tenerse en cuenta muy especialmente.

Juan T. Mallarino su familia lo busca

(De nuestro corresponsal)

MONTEVIDEO, 1 — A Juan T. Mallarino, uruguayo, casado, de 40 años de edad, que hace tiempo radicado en el Uruguay, lo busca desde hace seis años, y con especial interés ahora, en que se hace necesaria su presencia para resolver cuestiones relacionadas con la sucesión de sus padres.

Mallarino hace dos años vivió en la calle Pueyrredón 1231, en Santa Fe, habiendo pertenecido al personal de vialidad de la Dirección de Arquitectura Hnos. en Rosario.

Agradecemos a quien pueda dar datos sobre el mismo, dirigirse a la Agencia de CRITICA, para la Argentina, Rivadavia 1,61, Montevideo, o a la redacción de "El Plata", Montevideo.

KERMESSE DE LA LIGA ARGENTINA DE LUCHA CONTRA EL CANCER

Será inaugurada esta noche

La liga argentina de lucha contra el cáncer, realizará a beneficio de su fondo social una kermesse en el campo de deportes del club de Cimnasia y Esgrima de Villa del Parque, calle Tinogasta 2475.

La inauguración de esta kermesse tendrá lugar esta noche a las 21 horas. Los festejos continuarán los días viernes, sábados a las 15 horas y domingos y feriados de 14 a 24 horas.

Golpeó a su amante y fué golpeado por un hijo de ésta

La señora Verónica Rodríguez, viuda de Merejos, sostuvo un violento altercado palabras con su amante Angel López y este le aplicó varios golpes de puño, produciéndole escoriaciones en los labios.

Un hijo de Verónica, Jesús Manuel Rodríguez, de 18 años, que presenció la agresión salió en defensa de aquella, propinando a López una trompada que le resultó levemente herido.

Fueron curados en el Hospital Nueva Pompeya.

El hecho ocurrió en la casa Pepirí 856, Rodríguez y López se encuentran detenidos en la comisaría 24a.

MEIRA & FARINI

Socios: Carlos A. Meira y Juan Angel Farini (hijo)

San Martín 392 Avenida 9014

En Villa Pueyrredón

Propiedad con facilidades, calle Bolivia No. 4115 entre Vidal y Ugarteche, con frente a Avenida Avenida Andrés, por cuadra y media de Plaza Jardín al Parque Municipal con todos los puntos de la Capital a 25 cuadras de la estación Pueyrredón del F.C.C.A.

Venta de terrenos para empleados de banco, comercio, etc.

Dimensiones: 8 mts. 66 cent. de frente al S. O. por 17 m. 82 cent. de fondo, o sea 153 m. 60 cent. de superficie m. 432 m.c.

Dimensiones: 7 amplias habit., hall y cocina, corredor techado, patio con palmeras y jardín al frente, limitación piedra, balcón a la calle, instalación completa de baño y cocina, con puertas de madera labradas; construcción hace dos años con buenos materiales y en perfecto estado, con cloacas, aguas corrientes y alumbrado a electricidad.

BASE: $ 7.000 m/n. pagaderos en la siguiente forma: $ 2.000 m/n. al contado y el saldo en 5 años, con interés de 7.00 anual.

INFORMES: MEIRA & FARINI, de 13 horas sobre la misma propiedad en días hábiles y de 9 a 12 horas en nuestras oficinas, Bolivia 195 U. T. 6414 Avenida.

¿QUIEN ES QUIEN?

ELLEN TERRY

Todos los países tienen una celebridad teatral que hace frente a la inmortalidad de sus años. Inglaterra tiene a Ellen Terry.

Pero hay que empezar por hacer esta aclaración: al hablar de esta trágica eminente, que la de los Terry se una verdadera, dicción a un mundo teatral cumplida.

En efecto, además de Ellen, que es la jefe del apellido, figuran en la escenarios inglesas los artistas Charles, Fred y Federico Terry, todos populares.

Ellen, que es el más joven de la familia; la esposa de éste, Julia Neilson, es una actriz notable; John Arnold Harold Terry, autor de revistas y secretario honorario del "Dramatist Club"; y Marion Terry, escritora y compositora de música, que es también muy popular con su vals "Olive". Nadie con los Terry de la emisión radiotelefónica, pues, que no sea conocido entre el público.

Ellen, que acaba de cumplir ochenta años y que, con esta motivo ha sido objeto de una ovación nacional homenaje del pueblo inglés que la recuerda con orgullo como cariño, nació el 27 de febrero de 1848.

Pero se pudiera abundar mucho sobre los méritos y algunas grandes actrices y el caso de Ellen Terry se destaca especialísimo. El único que se sabe es que Ellen Terry, principiar muy difícilmente como el ambiente de las bambalinas no fué familiar desde la niñez. Hasta la fué tres abriendo camino paso a paso.

Su primer papel en la escena lo hizo en "Carlos Kean", desempeñando el papel de niño. Fué el primer acceso y el principio de su futura grandeza. Poco después, la muchacha se compadía que dirata "Bucky" en el gracioso trágico Irving, ponderando las condiciones de la muchacha, en los papeles de adolescentes y, al fin la presentó como primera actriz en el Queen's Theatre.

Después, internas desenvenciasi, Ellen Terry (1867) con Bancroft y el Príncipe de Gales. En año 1876 casó con Mr. John Haro.

Hizo último definitivo lo alcanzó el público entusiasmado en el largo papel de Ofelia.

El público entusiasmado de la comarca. Ellen Terry no ha habla ingleses. Su consagración fué confirmada en los Américas cuando hizo una jira teatral por ese país en compañía de Irving.

Y cuando fué a París, Berlín, etc., también el público mundial supo reconocer sus simpatías. (Sarah Bernhardt la admiraba.) Ellen Terry contestaban otros, después de ver a ambas en los días difíciles de la guerra improductiva (pos el Transvaal), con cordiales demostraciones entre grandes artistas que se mantienen intactos se ven se ve por los aplausos de que ha sido objeto la misma en la escena.

Retirada de la escena hace muchos años, Ellen Terry fué nombrada por el monarca. El Dunleigh Manor, donde la pasa los días en el mismo campo del condado de Kent. En 1925, si ver Jorge V consentía en que la actriz fuera avanzada de todo la forma en que Ellen Terry lo merecía.

"EL ZORZAL URUGUAYO" OFRECE SU AYUDA AL "HERMITANO"

Muchas veces hemos mencionado al "Zorzal Uruguayo" por sus relevantes dotes de grandes cualidades, vasta, como conocido en nuestro ambiente, por su simpatía, su "compañerismo" y, hoy, nos ha sirven para hablar de su bondadoso corazón, de su corazón de bohemio, que late en las horas y de las más duras penas. Ha venido a ofrecernos su modesta ayuda, ayuda, por supuesto, para el joven hermitaño, para el joven que tuvo habita en unas cuevas de la ciudad de Montevideo.

Juan Rodríguez le ha conmovido con las dificultades que la vida le presenta, hidecorp que tiene un tío en Buenos Aires, que no le ayuda porque no ha dicho! — Yo tengo un sobrino que no le ayuda, porque tiene interior, un sombrero, vamos a ayudarlo entre todos y que se muchacho y que desde ya las pongo mi dispositivo.

Y así fué. Ya sabe el joven José Rodríguez que Rodríguez se domicilia en la calle Uruguay 1, entre Libertad y Río Negro, izquierda, donde el joven herrero podrá arreglar o hacer retirar las ropas ofrecidas.

SINDICATO OBRERO DE LA INDUSTRIA DEL MUEBLE

Mañana viernes, a las 20.30 horas, en Alsina 1341, el Sindicato Obrero de la Industria del Mueble efectuará una asamblea general para la cual queda invitado a todos los socios. El orden del día a tratarse será el siguiente:

1o.) Acta anterior: 2o.) Carta Orgánica de la Unión Obrera Local; 3o.) Informe de Secretaría; 4o.) Acción a emprender para la conquista de mejoras en las condiciones de trabajo.

Digestiones penosas

Aquellos que después de cada comida tienen que soportar las molestias de una digestión dolorosa, o bien acidez, ardor, flatulencia, etc., deberían ensayar el bicarbonato católico.

Basta tomar 1/2 cucharadita disuelta en un vaso de agua después de cada comida, para neutralizar el exceso de ácidez causante de la mayoría de las molestias de estómago y hacer cesar casi instantáneamente el malestar que produce la indigestión penosa. El bicarbonato católico es preferido por personas que saben lo que es gusto y viven satisfechas del bicarbonato católico que todas las farmacias

Nadie Quiere Saber Nada de la Suerte del Niño Abandonado en un Colegio

El padre vive en Puerto Gallegos, la madre en Santiago del Estero y la abuela en Buenos Aires: ninguno de ellos se interesa absolutamente por su situación

Y A EL LE IMPORTA POCO SU FAMILIA

A los únicos que le interesa este estado de cosas, es a las autoridades del Instituto Evangélico Americano, que hace un año no cobran el tutelaje

EL NIÑO SERA ENTREGADO AL JUEZ



El niño abandonado por su padre en el Colegio

Ante el juzgado a cargo del doctor Varangot, secretaría Alsina, se ha presentado el director de el Instituto Evangélico Americano de la Iglesia Luterana, con este se halla situado en el 3160, para denunciar un hecho extraño, y es el abondono que el señor Carlos Francisco Carbo, de 36 años de edad, ha hecho de su hijo en el mencionado instituto, desde el mes de septiembre del año 1927, el alumno Héctor Rodolfo Carbo, de diez y seis años de edad, argentino.

Antecedentes de este caso curioso

El cuatro de abril del año pasado se presentó a la dirección del instituto nombrado y con una recomendación de un conocido del mismo, el señor Francisco Carbo, quien dijo ser de profesión procurador nacional.

Agregó que como se veía obligado a radicarse en Río Gallegos, territorio de Santa Cruz, deseaba hacer ingresar a su hijo en dicho establecimiento educacional, como alumno interno y para que fuera preparado para ingresar a segundo año del nacional.

Presentó certificados que hacían constar que el niño había cursado sexto grado en la escuela de la Asistencia y agregó que como los cursos de todos los colegios nacionales estaban clausurados, deseaba que su hijo fuera preparado en este mes para ingresar a primer año y en el año 28 para segundo año.

Al notificársele que la pensión, inclusos los estudios, importaban la suma de ciento seis pesos mensuales, de acuerdo al reglamento de la institución, no manifestó sorpresa alguna y después de abonar dos meses, se retiró, dejando al niño en su nuevo hogar

Padre e hijo no se escriben

Llamó la atención en el establecimiento mencionado transcurridos dos meses no se cruzaran cartas entre padre e hijo y que además manifestara haber ya un carácter demasiado lleno de exigencias, pues, el pequeño comentó que fuera un poco indisciplinado, mas al pasar el mes de septiembre, los guías que tiene a su cargo, con inusitada fueron prorrogando los meses, sin que ninguna novedad se produjera, salvo la novedad que era para la dirección el hecho que nada a pesar de las ganancias la cuota incobrada de ese muchacho extraño que se entrega como cierto en el establecimiento y que no recordaba jamás a su padre.

Fué interrogado entonces por el director del instituto y el pensionista contestó que a él no le alarmaba, en absoluto la conducta de su padre, que ésta a pesar de estar acostumbrado a recibir cuartillas de papel era enemigo declarado de escribir cartas que para el tanto podía agregar al escarmiento de ese asunto que a él no le interesa.

Después de siete meses

En vista de que los meses pásaban, y el diligente director, como los negociantes de viaja, desde Río Gallegos, se dirigieron entonces varias miembros del instituto, a la mencionada señora para ésta al reverso y por tratar la puerta con llave fué un hecho y hasta se negó a escucharlos a través de las rejas.

Más asombrados que nunca en este

prendió que debía tomar una medida enérgica, y lo tal medida fué dirigirse al doctor Varangot, por medio del asesor letrado de la Iglesia para solicitar la suspensión de la patria potestad del padre, bajo el patronato del Estado.

Gastos del instituto

En el escrito presentado por el alumno señor al juez citado, pone de manifiesto se ha hecho con la benevolencia de la institución a su cargo, sino también con buena voluntad de ellos, ya que debido a que el menor cada día tiene mayores gastos, el director del Instituto Evangélico Americano consecia de pagar los gastos emergentes de suministrárselas, debieron de comprárseis, así como diferentes cosas.

Sumado esto a los gastos de pensión ocasionados por el joven Carbo, llegó la cuenta de lo adeudado por el padre del referido menor a la cantidad de ochocientos pesos y como no hay motivo de que el padre no pague, el instituto no puede continuar perjudicándose gratuitamente, por lo que solicita se reforme ese muchacho sea puesto a disposición del juez de menores.

Entrevista con el menor

Tan singular es este caso, que no dudamos un momento en dirigirnos al instituto mencionado, donde su director nos acogió gentilmente, permitiéndonos conversar con el menor si éste no se aponía a nuestros fines periodísticos.

Es este un muchacho de regular estatura, mirada fría a pesar de sus diez y seis años, muy sobre el. No se asombra cuando lo comunicamos que queremos conversar con él diario CRITICA. Otro muchacho se hubiera entusiasmado, pero éste se mantiene frío, a la expectativa, y no temer de todo, sereno.

Lo explicamos cuál es su situación en la escuela, y no hace una reflexión. Sólo ignora el motivo por el cual su padre no le escriba a él ni a los directores del instituto.

Palabras cortadas

Cuando le manifestamos que es sumamente raro que no mantenga correspondencia con los suyos, declara que no tiene ese hecho nada de particular, ya que su padre le dijo al despedirse que le escribiría muy rara vez, porque él es poco aficionado a escribir.

—¿Tiene cariñar retraído su padre?

—No, al contrario, es muy alegre.

—¿Y su mamá?

—Santiago del Estero con otro hermanito mío.

—¿Le escribe a usted?

—No.

El menor ha mentido. Toda la correspondencia para los alumnos de la escuela pasa por un único buzón y una sola mano, de manera, que no es posible que haya recibido cartas sin conocimiento, que no la fueron entregadas por nadie.

—¿Cuál es la situación de su padre allá?

—Muy rico. Tiene una estancia que con motivo de un pleito, quedó a pasar días entre él y el propietario. Mientras permanecía allí, hablaba permanentemente que su padre no es rico, y más tarde conversando respecto a una hermanita, dice:

—¿Esa la mantiene mi tía en Santa Cruz.

Un casa desbaratada

El procurador está separado de su esposa, la familia disgregada a la buena de Dios.

—No he recorrido casi las catorce provincias, dice este muchacho frío.

—¿Ha fracasado?

Hace un gesto ambiguo. Ya no le asombra nada. Su actitud en la última de sus palabras adolescentes que temprano despertadores a la realidad, nos hizo un escepticismo indiferente, un qué se me importa que no se haga, que no está de acuerdo con su situación.

—¿Y su abuela por qué no quiere hacerse cargo de usted?

—No quería gastar más plata.

Evidentemente, este menor sabe más de lo que aparenta, y oculta todo. Bajo su docilidad de educando, esconde un secreto que no quiere decir, lo prueban sus mentiras, el comentario del estado de los negocios de su padre, la aseveración de que la madre escribe, la insistencia en

—en su caso no ha ocurrido nada que motive ...ón del padre y la

—¿Le viene a visitar a usted?

—Nunca.

Calla otra vez el menor examinándonos fijamente con la cautela propia de los que han sido castigados por la vida.

—¿Y usted no supone dónde estará su padre ahora?

—No lo sé.

—¿Cuéntenos algo de su vida?

—Mi vida no tiene importancia. No me acuerdo de nada.

Estaba en antecedentes el menor

Dejamos al escolar que tiene que entrar a clase. Algunas de las personas que están en antecedentes de este asunto, opinan que el menor no es sino a la conducta seguida por su padre y que el internado como dice o sabe que un abandono de esa naturaleza se produciría en un lapso de tiempo más o menos corto.

En efecto, no cabe otra hipótesis frente a una consideración como la tal estado anormal como la que contemplamos. Desde que se ve a simple vista que no le interesa a nadie, que ésta, que trata de evitar las preguntas y que contesta a ellas del modo más breve que puede.

Se recordó a los Caídos en la Aviación

En la tumba de Jorge Newbery se colocó una palma de flores



Autoridades del Aero Club frente al templo

En memoria y homenaje de los aviadores caídos en nuestro país, el Aero Club Argentino ofició una misa en la iglesia San Nicolás de Bari.

Dicha ceremonia se llevó a cabo a las 10 horas, asistiendo una numerosa concurrencia, entre la cual se encontraban numerosos de la familia de algunos aviadores fallecidos un accidentes, los representantes oficiales de cas de varias naciones, los miembros de la entidad organizadora, varios directores y delegados de diversas instituciones.

El doctor Alvear se hizo representar por su edecán, teniente 1o. capitán Olivero, el piloto Poli, como así, varios miembros de la aviación militar, entre ellos, el jefe de la Dirección Aeronáutica del Ejército Nacional, coronel Castaldi.

Del cuerpo diplomático extranjero estuvieron presentes el embajador de Estados Unidos, el delegado de aeronáutica de Ingalaterra y varios embajadores se hicieron representar por sus secretarios.

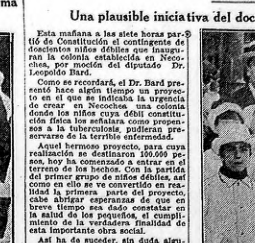
En la Recoleta

Concluida la ceremonia religiosa en la iglesia San Nicolás de Bari, las personas que hemos mencionado y otras concurrentes, se trasladaron a la Recoleta, donde se realizó una nueva ceremonia organizada por el Aero Club.

Esta entidad, colocó una palma de flores naturales en la tumba que guarda los restos del inolvidable Jorge Newbery, y una placa de bronce en la del primer presidente del Aero Club, piloto Urbano Doubau.

Doscientos Niños Débiles Partieron para la Colonia de Necochea

Una plausible iniciativa del doctor Bard, que s e lleva a la práctica



Los niños con el diputado Bard antes de partir

Esta mañana a las siete horas partió de Constitución el contingente de doscientos niños débiles que llevarán la colonia establecida en Necochea, por iniciativa del diputado Dr. Leopoldo Bard.

Como se recordará, el Dr. Bard presentó hace algún tiempo un proyecto en el que se indicaba la urgencia de crear en Necochea una colonia donde los niños cuya débil constitución física los señalara como propensos a la tuberculosis, pudieran preservarse de la terrible enfermedad.

Aquel honroso proyecto, para cuya realización se destinaron 100.000 pesos, hoy ha comenzado a entrar en el terreno de los hechos. Con la partida del primer grupo de niños débiles, así como en ello se ve convertido en realidad la primera parte del proyecto, cabe abrigar esperanzas de que en breve tiempo sea dado constatar en la salud de los pequeños, el cumplimiento de la verdadera finalidad de esta importante obra social.

Así ha de suceder, sin duda alguna, ya que el servicio de esa asistencia se encuentra el cariño y la voluntad de las personas encargadas de lograrlo. Así se podría afirmarlo si, que, como un ejemplo de los que será posteriormente esa atención, citemos el hecho elocuente de la forma en que ha contribuido al primer éxito de la colonia el director de la campaña antituberculosa en Buenos Aires. El doctor Raimondi permaneció ayer en el Preventorio Roca, donde fueron concentrados los pequeños, y él en persona dirigió el trasiado de los mismos hasta la estación Constitución, donde aguardaban el doctor Bard, el director de la Asistencia Pública, doctor Encina, el administrador de la institución y otras personas.

El doctor Raimondi se embarcó con rumbo a la colonia de Necochea para atender en ella hasta los menores detalles en los comienzos de su funcionamiento.

¿TIENE UD. UN TRABAJO PARA ESTE ANCIANO?

Pablo Celino, un anciano sin familia, se encuentra en difícil situación por carecer de trabajo. Es fuerte aún y podría ser útil como peón de limpieza o en cualquier trabajo que no le exigiera un esfuerzo físico. Se conformaría con casa, comida y un sueldo pequeño.

Quien pueda ser útil a Pablo Celino, le hará un gran favor de caridad. Vive en Medrano 142.

La Línea Aérea "Argentina-Uruguay-Brasil-Africa-Europa"

Entre Europa y la América del Sur, salvo cada una de las más importantes corrientes de intercambio postal en el mundo. Actualmente, a pesar del gran número de navíos que unen los puertos europeos con los del Brasil, Uruguay y Argentina, la "duración media" del tiempo empleado por las cartas de retimento a destinatario, es considerable: puede fijarse en 15 días la cifra una carta que viene de Francia con destino a Río de Janeiro, y 20, la que debe ser transportada a Buenos Aires.

Esta duración en el recorrido será reducida inmediatamente, con el empleo combinado de aviones, hidroaviones y de buques especiales, en menos de la mitad de tiempo y prácticamente continuará reduciéndose, hasta efectuarse en 4 días.

Una plena, postal que sale de Europa, pagado con destino a Buenos Aires, será, —cuando la organización del servicio aéreo esté en completo— recibida tres días después en su destino en el Brasil, y en cuatro días en el Uruguay o la Argentina.

¿Por qué medios puede ser obtenido tal resultado de un transporte económico que no ofrezca competencia?

Eso es lo que vamos a exponer en el curso de este estudio, en el cual recogeremos los resultados obtenidos en la línea más larga existente, la de Francia-Marruecos-Dakar, establecida y en explotación de la ruta aérea que, partiendo de San Luis de Senegal y atravesando el Atlántico, llegará un punto al Brasil, Uruguay y la Argentina.

PRIMERA PARTE

HISTORIA DE LA COMPAGNIE GENERALE AEROPOSTALE

La red aérea Francia-Marruecos-Algeria

El 7 de septiembre de 1918, dos meses antes del armisticio, y cuando Mr. Pierre Lafécotre presentó al gobierno francés el primer proyecto de línea aérea entre Francia, Marruecos, el Senegal y la Andalucía del Sur. El 1 de septiembre de 1918, las "Líneas Aéreas Lafécotre" inauguraron el trayecto Toulouse-Barcelona. El 9 de marzo de 1919, se efectuó la primera salida para Francia y Marruecos, fecha en que quedó inaugurada, comenzando el servicio regular de pasajeros y correspondencia entre Toulouse-Casablanca, del mismo año.

En los cuatro meses de funcionamiento, en 1919, entre Casablanca y Toulouse, la línea Lafécotre transportó 9.124 cartas. En los mismos meses de 1927, dentro de la misma línea, pero ya bajo la explotación de la Compagnie Generale Aeropostale, fueron transportados 2.400.000 cartas (entre cartas y postales) pesando los millares de kilos. Estas cifras demuestran claramente el progreso de la línea.

Durante los mismos períodos del año 1927, el correo transportado de Toulouse a Casablanca por avión pesaba, comprendiendo el correo en ferrocarril, desde la administración del Correo del puerto de partida hasta Toulouse, un término medio de 4 kilos en verano y de 6 en verano, y de dos días en invierno. En verano, las cartas entregadas en el correo, en París antes de las 17 horas, llegan a Marruecos al día siguiente a las 12.

Desde 1920, la Compañía Lafécotre estableció un servicio mixto con esta vía rápida de intercambio, que fué inaugurado el 1o. de abril de 1927, con la creación de la línea Orán-Casablanca; en 1923, fué estudiada la inauguración de la unión directa Barcelona-Alger, por Palma de Mallorca; en fin, en mayo de 1924, la línea aéro-marítima Alicante-Orán, bajo la disposición

...a Algeria, una unión directa ...la meseta argelina, que rebaja mucho ...tiempo, a pesar de la absoluta ...encia de servicios marítimos, ...po empleado por la correspondencia entre la Algeria y Francia.

El servicio Francia-Dakar, funcionó regularmente desde el 1 de junio de 1925. Se recordará que el día de mayo de 1925, a las 5 horas y día y hora fijados con un mes de anticipación, a pesar de una bruma intensa, tres aviones de servicio de las líneas Lafécotre, salieron de Casablanca. Al día siguiente llegaron a Port-Etienne (1.975 km.), para aterrizar al día siguiente en Dakar.

El funcionamiento regular de este nuevo tramo, desde la inauguración, ha puesto a que preparación técnica minuciosa debieron organizarse los organizadores de esta línea, quienes, intentaban, no obstante, desde ese momento mismo hacer sentir sus miras más allá del Océano.

Esta nueva explotación asegura una ganancia media de cinco días y media, con respecto a la vía marítima, para los correos del Senegal, Africa Occidental francesa, el Africa Ecuatorial y el Congo belga.

Por último, desde julio de 1923, la unión aérea Marsella-Argelia, pasan, que completa el trazado de las líneas Lafécotre, ha hecho del más grande puerto del Mediterráneo, uno de los términos de la red.

La importancia económica de este conjunto aeronáutico, resulta claramente de las cifras siguientes que resumen el tráfico de un año: del primero de enero a diciembre de 1926, en las líneas Lafécotre, recorrieron 2.453.570 kilómetros; trans portaron 5.000 pasajeros, y 9.124.000 piezas postales.

La más progresión del transporte postal de 1919 a 1925, hace, por otra parte, de las líneas Lafécotre, el ejemplo más convincente de aero náutica comercial que exista en el mundo:

1919	. . . .	9.124 cartas
1920	. . . .	45.961 "
1921	. . . .	227.806 "
1922	. . . .	1.407.355 "
1923	. . . .	2.958.868 "
1924	. . . .	4.036.000 "
1925	. . . .	7.502.191 "
1926	. . . .	17.822.670 "

Ha sido necesario, para llegar a tales resultados, una poderosa organización técnica.

LA ORGANIZACION TECNICA

Los aparatos actualmente en servicio son:

Para las líneas Toulouse-Casablanca, Marsella-Argelia y Casablanca-Perpignan, aviones monomotores Breguet 19 T. B. 2, con motores de 500 H. P., cada motor.

Para el servicio nocturno Alicante-Orán, hidroaviones munidos de motores de 180 H. P.

Todo el material navegante de esta línea, en la cual aviones de alta y baja velocidad, pasa a ser lo que está provisto de T. S. H.

Los aviones destinados en las usinas de Montaudran, bajo la dirección del ingeniero Marcel Bouilloux-Lafont, y en los talleres de la "Société Industrielle d'Aviation Latécoère", en los de los inspectores del "Bureau Veritas".

Todas las piezas separadas, son cuidadosamente fijadas después de ensayos; sólo las piezas absolutamente seguras son aceptadas y enviadas al taller de montaje.

Los aviones nuevos, así como los nuevamente producidos, son ensayados en vuelo, sobre el aeródromo Montaudran-Toulouse, bajo un pilote especializado.

Los aviadores definitivamente admitidos, son gratuitos puestos en servicio, y la rotación en las escalas, está de tal manera establecida, que sólo los aviones nuevos o revisados, pueden ser asignados a los recorridos más alejados de la base de partida, en tanto que los aviones destinados para ser revisados, son, por lo contrario, a los vuelos de ruta más corta y Barcelona, y efectúan sus últimos viajes, antes de ser enviados a los talleres, entre Barcelona y Toulouse.

Independientemente de los talleres de aeroplanos, las usinas "Latécoère" poseen las instalaciones de revisación de motores. La experiencia de cinco años de explotación, ha conducido a someter los motores a un régimen de marcha y de revisación, que permite, en la actualidad, a las líneas de la Compañía, asegurar el servicio, rodando prácticamente a cero el porcentaje de "pannes".

En primer lugar, se han transformado, progresivamente, todos los motores tipos, todas aquellas piezas más delicadas, y que constituyen una fuente de dificultades. Así, los más perfeccionados y reformados, son probados en el banco de ensayos. Se observan, con especial cuidado, sus características de marcha. Después del ensayo, los órganos principales son desmontados, para su verificación y vuelto a montar.

Los motores definitivamente recibidos salen de los talleres de montaje, y son puestos en servicio en las líneas. El registro individual de cada motor permite historiar su marcha.

La línea de Compañía General Aeropostal se compone, en la actualidad, de más de treinta aviones e hidroaviones, tanto en servicio como de reserva, en cuanto de montaje o de reparación. Esta flota es servida por un personal de ochenta pilotos y cerca de mil especialistas: mecánicos y armadores, radiotelegrafistas, colombófilos, etc.

SEGUNDA PARTE

LA LINEA AEREA FRANCIA-AFRICA-AMERICA DEL SUD

Desde 1919, la idea de Mr. Lafécotre fué una de las más audaces, pero la vez la más fecunda, en cuanto a rapidez y seguridad, para los transportes aéreos, los medios independientes a su ensayarlos.

Haciendo de la aviación comercial una nueva fuente de riqueza nacional, los estados podrán recuperar, con el tiempo, los pesados sacrificios que en la actualidad consagran a su vida que el de la defensa nacional.

Ninguna demostración de esta etapa atrevida, podría ser más brillante que la explotación misma de esta línea, única Francia-Marruecos, que permite transportar cada mes, de 500 a 600 kilos de correo, en caso que el Marruecos no hay sino 50.000 europeos, que las piezas transportadas por aeroplanos representan el valor de la correspondencia total cambiada entre los dos países.

Es fácil que esta vía de comunicación ha llegado a ser de un interés primordial para la vida entera de la población interesada en ella, y que se incorporarán a la brevedad posible, en un porvenir muy próximo, todos los medios modernos del tráfico postal en esta línea: era necesario que el avión avanzara más lejos.

¿Hacia qué países? Desde la creación de la línea, Mr. Lafécotre, había hecho conocer el vasto programa que preparado, del que Toulouse-Casablanca no constituía sino la primera etapa. Hacia el Africa del Sur, Río de Janeiro y Buenos Aires a donde querría llegar pasando por Dakar.

"El avión mercante debe aplicarse para la aproximación de los grandes centros de cultura y de actividad económica"; y para ello, acerca los intercambios que no podrían existir sin él, haciendo posible el soportar, sobre esos trabajos, el flete elevado que, sólo por el momento, puede hacerlo vivir, el flete postal, cuya abundancia es siempre fuente de los progresos económicos.

En cuanto al respecto, y entre los raros proyectos técnicamente realizables, la unión de Europa con la América del Sur, se hallaba en el caso de ninguna otra. En efecto, más de 2.000 toneladas de carta de correo anualmente en esto recorrido, en tanto que la demanda valía en las Indias, no transporta arriba de 4.

Cuando se trata de un comercio aéreo internacional con una organización técnica y comercial, el transporte de la correspondencia constituye la base financiera de esa misma establecido por el Gobierno para el servicio postal.

La Compañía General Aeropostal ha adquirido la vasta experiencia que se posible a una empresa de la índole de la suya y la pena al Gobierno de confiar las líneas que cruzarán sus líneas, ofreciendo al beneficio que la concesión postal sea necesarios para llegar poco a poco, a la explotación normal como lo ha hecho en sus otras rutas aéreas.

NO SIEMPRE EL QUE DA PRINCIPESCAS PROPINAS ES HOMBRE DE RECURSOS



crítica

DIGA EL PUEBLO SOBRE NUESTRA CIUDAD COMO A UN TABAÑO SOBRE UN HOBLE CABALLO PARA PICARLO Y TENERLO DESPIERTO — Cervantes.

Teléfonos: Rivadavia, 6800

El Diario de Buenos Aires para toda la República. — Jueves 1 de Marzo de 1928



NO SIEMPRE EL QUE DA PRINCIPESCAS PROPINAS ES HOMBRE DE RECURSOS

Notas Varias

REAPARECERA HOY LUIS RAYO

EL MATCH DESPIERTA EXPECTATIVA

Se superará la entrada del reciente encuentro entre Enzo Fiermonte y K. O. Brisset

LA ACTUACION DE VENTURI

Esta noche, en River Plate, pelearán Luis Rayo y Victorio Venturi, los primero es una figura bien conocida por nuestro público que lo admira de antiguo y que siente por él gran simpatía. A pesar de ser contado sus triunfos con tanto entusiasmo como el de un argentino, se hubiera tratado. Caballeroso, gran boxeador y gran sportsman, tiene todo lo necesario para que el público nuestro sienta por él especial predilección y conté con ajla desde el comienzo de su extraordinaria campaña.

Nuestra opinión sobre Rayo

Desde que comenzó a boxear Rayo entrenimos en él las condiciones de un campeón excepcional. Tenía todos los movimientos sobre el ring, su guardia impecable, sus golpes precisos y veloces y en su defensa unas combinadas admirablemente con el ataque, todo lo necesario para completar una figura de campeón.

Los elogiosos conceptos que muchas veces extremamos sobre Rayo, se confirmó luego este con su actuación. Mucho tuvo que pelear con potencial ese pugilista, esforzarse en todo sentido. Cuando la mayoría creía vencido a Vines, asguramos el triunfo de Rayo.

Estas sumas, podemos decir ahora que fueron sus comienzos como profesional, al través de toda su campaña, en la que hubo contrastes inquietantes, que la imparcialidad del jurado, creíamos que Rayo era un campeón extraordinario, capaz de hazañas extraordinarias.

Ya ha cumplido algunas. Fe Europa nos ha visto con el título de ese continente y con el de España. Ahora, con consagración de un campeón. Y ese creemos que Rayo llegado todavía a la cumbre.

¿Qué éxitos conquistará mañana, cuando vaya a Estados Unidos y frente su fuerza con los mejores pesos de ese país? Quien sabe. Pero todo para triunfar y si un temperamento soyo, Hilario Martínez, ha sentido, por un momento el cansancio del mundo, bien, podría ser que Rayo llegara más arriba todavía. Con ese concepto de los méritos de Luis Rayo se comprenderá que nuestra cuesta aceptar la posibilidad de una derrota suya. Para ello sería necesario que el rival fuera un hombre puesto entre los mejores del grupo de los pesos del pugilismo universal. Y otra manera, siempre que el campeón de Europa combata, será, si conserva como hasta ahora, nuestro favorito.

El rival de Rayo

Este, dijimos, tendrá el español un verdadero de méritos, que tiene en haber no solo el record excelente de la pelea, sino una juventud, que puede esperar de él hazañas mayores todavía que las que ya realizó.

Habla R

En Europa, me hacen buenos adversarios en una ocasión fui superado por el bala, más que por otra r el estado deficientísimos fui a la lucha, tiene todos los rivales cue oponerem.

Así, algunos me hado con entusiasmo de a quien consideran un peligroso. Iré al ringro, dispuesto como siempre todo lo que pueda pe y seguro de que esta l ha descubado nada mi plan.

Estoy muy bien y prendiarte un combaque francamente no esp no tendré ocasua algunas ficarme.

Victorio Venturi, es est una vitalidad y una promesa e italiano. Tiene en su recordcuerdos valiosos, algunos de los lo obligan entre los mejores europeos del momento. Hecldo, además, es su entrenacore inteligente a cuando con ejecutarse y de así que, en esta ocasión, a pesar de ciertos del contrario, numerosos entusiastas partidarios.

—Venturi sorprenderá— repiten sus compañeros de—Y esta afirmación es hechas fe evidente en los méritos de xador italiano, cuyos 19 fetéricos de energías, hacen de las mayores esperanzas a nuestro ca slatien sus actividadeliatlcas.

El draw con Kid Berga victoria sobre Paul I

El mal record de venturi performances alocientes sobrehar pugilístico: el match drawalizó con el inglés Kid Berger, sobre en seguida de esa performa; Lucien Vines — y el triunfo que hace un año sobre el fraPaul Fritsh, que fué campeón delta y que venció a Fred Bretter.

Esas performances pres al italiano como un pugilista diciones poco comunes, cap pelear con chance, con cualquontrario.

El Venturi de los últimoeses

Según su manager, Venturi ha transformado fundamentalmente su técnica en los últimos meses, por la influencia que en ella Ted Moore, el ex campeón inglé que fué "sparring partner" durante mucho tiempo.

—El Venturi de hoy—nos asguro De Santis, se muy ser al que peleó y venció a Malgrat y al francés Paul Fritsh. El ético italiano que lo conocía, no lo viera ahora, se sorprendería demente de la transformaciónfísica, que ha sufrido. Es cierto perfeccionado técnicamente, ha seguido una escuela pugilísticaderada por todos de gran ala.

Se superará el número deectadores del match Fierm v. Brisset

El interés demostrado por dello, por el match de esta no va a verse evidenciado en el de espectadores que concurrirhoy a presenciarlo. El match-mala Asociación Nacional Buenos José Lestourneau, nos manifiesta especto, lo siguiente:

Creo que superaremos en ello la entrada hecha recientemente al match entre el negro QK. O. Brl y el italiano Enzo Fiermonte. Demanda de entradas es hasta ahupertor a la que había la vigo de aquel combate, creo pues que, a proximidad del gran matchpolo - Delfino, miles de aficiolos irán esta noche a River Plate.

VENTURI Y RAYO SE SALUDAN ANTES DEL GRAN MATCH



Los dos rivales del interesante match de esta noche, que esperan con igual optimismo, en momentos de saludarse cordial y caballerescamente

PROGRAMA DEL FESTIVAL DE ESTA NOCHE EN RIVER PLATE

La Asociación Nacional de Buenos Aires, organizadora del gran combate de esta noche, ha presentado el siguiente programa de peleas:

Matches preliminares de 6 rounds: Jacobo Stern y Luis Reberg y Miguel Díaz v. Juan Ipinza.

Match de semifondo a 8 rounds: Arnoldo Schoeder v. Mario Morgan.

Match final, a 12 rounds de 3 minutos: Luis Rayo, campeón de España y Europa v. Victorio Venturi, italiano.

Habla Venturi

Solo un punto puede servirme para medir mi chance en el match de esta noche: Yo peleé con Kid Berger en Londres y lo vencí, a pesar de que el jurado declaró draw el combate. Poco después, Kid Berger nocó antes de esa derrota había sido vencido por Rayo. Esa performance me hace pensar que mi rival de esta noche, puede ser un hombre de la fuerza de Berger, aproximadamente.

Aprovecharé a este que estoy en gran estado, que el clima esta me ha sentado muy bien y que espero por ello poder producir hoy mi mejor performance, y es comprender por el cual espero con gran confianza el difícil encuentro. Creo que el público, que conoce a Rayo, pero no me conoce a mí, va a recibir esta noche una gran sorpresa.

Es atrayente el programa de matches previos

El encuentro de semi-fondo, a cargo de dos buenos boxeadores de peso liviano, se destaca particularmente

Más de una vez hemos debido compartos de la escasa atracción que significaron en reuniones de importancia, los matches preliminares de ellas. Esa parte del programa es desterdada con frecuencia inexplicable. Pero en el caso de esta noche, fuerza es reconocerlo, los organizadores han esmerado para ofrecer números de interés.

En el encuentro de semifondo, por de pronto, intervendrán dos boxeadores de excelente técnica, como son Arnoldo Schoeder, que hace así sus primeras armas como profesional, luego de una brillante actuación como amateur, y Mario Morgan, el pugilista cordobés que se impuso holgadamente a Gabriel Gallo, en el único match que disputó entre nosotros.

Los dos tienen amplias nociones del sport y ambos se conducen eficientemente en su práctica. Schoeder, promete conclentemente para la campaña que inicia, por su "manager", el experto profesor Lenard. Le vendío trabajando severamente. En dos "rounds" de tres minutos cada uno en sesión de la mañana anterior con el campeón europeo Domingo Bernasoni, pulimos aquellas fallas técnicas de este muchacho que, al responder a su compromiso de "training" tiene que cumplir una imprescindible campaña preliminar.

Y para que su intervención ofrezca la atracción a una fecha redonda, se ha designado un adversario de consideración: porque también Morgan es un buen boxeador y tiene mucho de experiencia. Los dos pueden, pues, lo repetimos, ofrecer un buen espectáculo, lleno de emoción.

De los otros dos matches previos se destaca, indiscutiblemente, el de los pesos gallo Jacobo Stern, el veterano peleador que tan buena campaña cumplió como aficionado, y el pesado Luis Reberg, también de calidad que no ha podido, empero, responder como merecía a los de la carrera que mantuvo en su patria.

Tomasullo batió a Trias, por decisión

El medio pesado, Normán Tomasullo, superó al uruguayo Alejandro Trias, en el segundo match de la noche, por decisión. De los pocos, agregaremos, porque en cuanto a decisión para la pelea ambos la merecían escasa. Con todo, como que Tomasullo resultó mucho más hábil y preciso, la verdad es que superó al negro en la mitad de los rounds.

Tomasullo tiene una técnica ennada que le encontramos en sus recientes los clinchs. Después de largar directos de las dos manos, acorta la distancia, casi siempre, de cerca traba con tanta maña y habilidad de su adversario no le queda ayer impotente para desembarazarse de la traidora de sus brazos.

El fallo de los jueces resultó, pues, acertadísimo. No podía ser otro mejor. Ello no quiere decir que el combate fuera interesante, sino que Trias se comportó peor que el formidable uruguayo de otro tiempo. Le faltaron sensiblemente, Pallo a distancia, lerdo y torpe, sólo en escasísimas ocasiones consiguió golpear con escasa precisión.

El match de Lencinas con Lagomarsino, defraudó al público

Hace dos años, José Lagomarsino se estrenó en Buenos Aires, y debido a un golpe knock out bajo de bacerle sufrir un rudo castigo. Anoche, el uruguayo volvió a mostrarse en el mismo rival y como alecionado por la derrota anterior, se entregó desde el comienzo, sin oponer ninguna resistencia al ataque de Lencinas, y cuando creyó, luego de dos rounds, que había hecho bastante por justificar la ganancia de la bolsa, se dejó caer knock out.

Y así, que después Lagomarsino, un espectáculo lamentable, que el referido contestase sobre el ring, con contemplaciones de ninguna especie, un campeón uruguayo, fué al ring a conquistar la última bolsa de su carrera pugilística, que ya promete que se ha decidido a abandonar ya, definitivamente. Y en verdad que luego de lo presenciado anoche no es para menos.

Lencinas está como en los mejores momentos de su campaña

Cuando Lencinas subió al ring y el referee anunció en voz alta 61 kilos 900 gramos, el público comprendió que aquel peso era el de un campeón. En efecto, desde los comienzos de su campaña de profesional no subió al ring "el indio" con ese peso. Recordamos que siempre se presentó con menos. Y que cuando le derrotó Gázman pesaba más o menos lo mismo.

Los 61 kilos 900 gramos, los encontramos consecuencia de un buen esfuerzo intenso, que le ha devuelto su antigua energía.

No bien sonó el gong, salió "el indio" a buscar a su rival en el centro del ring. No tuvo en la decisión del gong, y el mismo ataque lo impresionó. Fué de que el adversario fuera a él, como lo hizo en la primera pelea, sino que lo esperó en el centro.

Y allí, en el centro, Lagomarsino se dejó caer dos veces, pero tan lastimosamente que el referee sin contarlo obligó a un ambos contendientes a ponerse nuevamente de pie, no pena de descalificación. Y de allí en más aprovechó el uruguayo el primer golpe bueno para dejarse caer en knock out más espectacular que efectivo.

Lencinas y Lagomarsino, la definición resultó harto sospechosa y aparentemente buscada por ambos partícipes.

Trillo y Barbará mantuvieron el mejor match

De los tres encuentros, sin embargo, el más interesante resultó el que mantuvieron en primer término los pesos gallos Trillo y Trías, que fué campeón de marca del Perú, y Tomás Barbará, nuestro connacional, a quien una victoria sobre Jacobo Stern habría puesto en ventajosa situación.

Los dos muchachos boxean hábilmente y resuelven a definir la superioridad en disputa cuanto antes, el entregaron a una ruda tarea de combate desde el comienzo. Las crónicas acusaron un evidente equilibrio en los dos rounds iniciales, pero ya a partir del tercero, el peruano, con golpes precisos e indudablemente potentes empezó a acreditar una superioridad que, conforme iba avanzando la lucha se hacía más visible.

Aunque se desempeña hábilmente en la lucha a distancia Trillo resulta más bien un peleador de media distancia. Si se hubiese resuelto a boxear a su adversario, igualmente habría acreditado ventaja, pero prefirió jugarse resueltamente, seguro de la eficacia de su punch. De ese modo el ex campeón peruano cumplió una performance, evidentemente de capacha para contender con adversarios más caracterizados. Trillo es uno de los buenos elementos de la legión de gallos que actúan entre nosotros.

Y bien, golpeando realmente a partir del tercer round, es natural que la resistencia de Barbará fuese disminuyendo paulatinamente, de forma fueron sucediéndose los parciales favorables, hasta el punto de Trillo se acentuaba. En el sexto round especialmente, el muchacho peruano castigó profusamente a nuestro compatriota y la seña evidentemente malgrado el intento de éste de ponerse fuera de distancia. Contra las cuentas de un riesgo neutral, Barbará recibió una andanada de puches al cuerpo. La labor del peruano resultaba agotadora, pero talvez no había aun adquirido la eficacia decisiva para producir el knock out. Con todo, había sentido su efecto el argentino y cuando sonó la lona pareció dispuesto a aguardar la cuenta hasta el límite. Y lo hizo efectivamente, pero ya en el siguiente round no hizo otra cosa que defenderse.

OPINIONES SOBRE EL ENCUENTRO

Vencerá Rayo, afirma Martínez

El conocido y experto profesor de boxeo José Martínez, expide categóricamente su opinión sobre el match en esta forma:

—No conozco a Venturi, más que por el record. Pero creo que Rayo vencerá, porque es compañero el título de campeón de Europa, que ostenta. Tendrá que pelear allí un hombre de condiciones excepcionales, que hubiera realizado hazañas más grandes que las de Venturi, para considerarlo capaz de imponerse a Rayo. Y creo que el rival que debe tratará esta noche, atendo tiene bien estudiar y entender su excelente record, no ha hecho lo suficiente para que se le considere superior al campeón de Europa. Pienso, pues, que gana Rayo.

También cree en Rayo, Meliton Aragón

—Los antiguo que no conocí pera nada a Victorio Venturi, cuenzó diciéndonos Melitón Aragón, campeón peruano de la categoría plumas. A pesar de que ambos nos entrenamos en el mismo salón, no pude dedicándome de lleno a mi preparación de aprovechar la labor del italiano. Pero ya personalmente, creo que Luis Rayo no ha resultado tan brillante, que no tiendo en cuenta el carácter vencedor en la prueba de esta noche.

Conocí a Rayo tres años atrás, cuando él dedicábase a los pesos livianos y mantenía mi primera campaña en Buenos Aires. Y me pareció un excelente muchacho, un caballero ante todo, de una gran precisión para colocar sus golpes. Con todo ha mejorado con la experiencia adquirida en Europa y creo que en los últimos tres años, el material ha terminado expresadamente el peruano, para exponer que esta noche ha de vencer a Rayo.

Esta por su compatriota, Enzo Fiermonte

—Enzo Fiermonte, el magnífico peso mediano italiano que tan brillantemente comportó frente a Brisset, se encuentra en Buenos Aires, desde hace algunos días. Ha venido a presenciar el combate de su coequipier y compatriota, Luis Rayo.

—Tengo que admitir por fuerza la calidad de Luis Rayo, dos veces campeón de España y una vez de Europa. Pero he visto trabajar en el gimnasio a Venturi y no he podido menos de sentir respeto de sus aptitudes. Pero, creo todo, estoy convencido de que mi compatriota realizará una gran performance y hará honor a las reputaciones argentinas, y, por lo tanto, nuestro, porque, repetimos, Fiermonte es un poco de nuestra propia sangre.

Verdaderamente, no sé lo que ocurrirá esta noche en River Plate. Pero, esta noche el Arbitro levantará la mano de Victorio Luego de la pelea.

Para Roldán, debe vencer Rayo

La opinión del valiente peso mediano argentino Roldán, es también decididamente a favor de Rayo. Así contestó él mismo:

—Gana Rayo. Este muchacho es una gran figura pugilística, entre nosotros y fuera del país. Por eso confiamos en su feliz desempeño de esta noche, como la hemos tenido en otros encuentros que ha realizado en nuestro país. Venturi es ... lo he visto entrenar ... un peleador de mucho valor, que ha de dar mucho que hacer a nuestro amigo. Pero, termina expresando Roldán, su preparación es buena y permitirá el juego de Rayo, cuyo fin es colocarse en una posición de velocidad, por lo demás, que no le será difícil conseguirlo.

Como se ve, la mayoría de los entrevistados anoche coincide en que el vencedor será el campeón. Ya veremos esta noche cómo responde a la confianza de la mayoría.

Ayer Roberto Delfino Volvió a Entrenarse con Kid Charl

ofrecen apuestas hasta 5.000 pesos a favor Cam polo

Arturo Rodríguez Jurado, el formidable peso pesado amateur, que tantos antecedentes nos interesantes ha recogido con Roberto Delfino, no concurrió ayer al gimnasio del Internacional. Su ausencia fué realmente sentida, porque en los sparrings mantenidos, popular "Mono" se empleó a fondo y desempeñándose en el acierto en el caracterizado ligó al muchacho del club a renombre de el máximo de su capacidad en los rounds mantenidos.

Delfino debió apelar nuevamente al valioso concurso del campeón sudamericano Kid Charol, con quien se entrenó en violentas sesiones de ejercicios de golpeo y de lucha rasuelta. Las oficiales de estas tareas, con aparatos de tanta calidad, dieron por fin a que rendir en Delfino frutos excelentes. En el estado actual, evidentemente comparado con el que asistía en otras ocasiones en que nos ocupamos de él, a esmeró en la preparación, maravilla. Se un boxeador, pulido, que ha dejado de lado tantas de acciones de sus primeros matches.

Se hacen apuestas a favor de Cámpolo

Los partidarios de Cámpolo n indiscutiblemente de un entusiasmo contagioso. La mayoría de ellos tienen en el triunfo de su favorito las penas reforzando compromisos valiosos. En esta forma, como otras anteriores, hay quien se sepas hasta 5.000 $ a la mano del gerente de Quilmes. Y en menor proporción, especialmente en la localidad de se compromete dinero a favor de la victoria de Cámpolo.

Lencinas Venció Fácilmente a Lagomarsino: Este se Dejó Caer k. o. en el Tercer Round

El vencedor, que tiene el vigor y la eficacia de hace dos años, encontró en el uruguayo un rival dispuesto a ahorrarle trabajo, que se adelantó a los acontecimientos y apresuró con la mejor voluntad su inevitable cerrota

TRILLO VENCIO POR K. O. A BARBARA Y TOMASULLO POR PUNTOS A TRIAS

Todo un éxito resultó la inaugural del nuevo estadio del Internacional Club Policial, levantado en el campo de Saavedra y situado a Territorial Oeste. La concurrencia pudimos calcular en más de 4000 espectadores, superó todas las previsiones, hasta las más optimistas.

En efecto, por mucho que hablase preparado un interesante programa y al menos en relación a los precios populares fijados a los derechos de ingreso no llegaron a suponer sí los más entusiastas que la recaudación por concepto de venta de estas superara, como resultó, los 6000 pesos.

Conviene advertir que el público se retiró satisfecho del espectáculo que dio: no tanto por el desarrollo del programa que resultó, sin embargo, bueno, sino por las comodidades de ubicación y de instalación. A este respecto el nuevo local está convenientemente montado y por lo que se refiere a la ubicación resulta, fuera de duda, excelente. Desde todos los barrios de la ciudad se halla fácil medio de comunicación para llegar al barrio de Caballito donde está ubicado el field de F. C. O. A esta facilidad de comunicaciones debe atribuirse, también, en parte, el éxito de público que resultó la velada inicial.

Deportivamente la reunión ofreció pasajes interesantes. Dos de los matches disputados no definieron por knock out, si bien es cierto que en el último sus debieron disputar ocho rounds íntegros, pero ya a partir del tercero, el peruano, con golpes precisos e indudablemente potentes empezó a acreditar una superioridad que, conforme iba avanzando la lucha se hacía más visible.

Aunque se desempeña hábilmente en la lucha a distancia Trillo resulta más bien un peleador de media distancia. Si se hubiese resuelto a boxear a su adversario, igualmente habría acreditado ventaja, pero prefirió jugarse resueltamente, seguro de la eficacia de su punch. De ese modo el ex campeón peruano cumplió una performance, evidentemente de capacha para contender con adversarios más caracterizados. Trillo es uno de los buenos elementos de la legión de gallos que actúan entre nosotros.

Y bien, golpeando realmente a partir del tercer round, es natural que la resistencia de Barbará fuese disminuyendo paulatinamente, de forma fueron sucediéndose los parciales favorables, hasta el punto de Trillo se acentuaba. En el sexto round especialmente, el muchacho peruano castigó profusamente a nuestro compatriota y la seña evidentemente malgrado el intento de éste de ponerse fuera de distancia. Contra las cuentas de un riesgo neutral, Barbará recibió una andanada de puches al cuerpo. La labor del peruano resultaba agotadora, pero talvez no había aun adquirido la eficacia decisiva para producir el knock out. Con todo, había sentido su efecto el argentino y cuando sonó la lona pareció dispuesto a aguardar la cuenta hasta el límite. Y lo hizo efectivamente, pero ya en el siguiente round no hizo otra cosa que defenderse.

Hoy se Inaugurará la Temporada Teatral

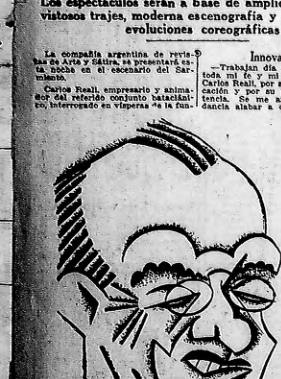
LOS DIRIGENTES DEL ELENCO REVISTERIL DEL SARMIENTO SE APRESTAN ENTUSIASTAS PARA LA NUEVA TEMPORADA

CARLOS REALI ES UN EMPRESARIO OPTIMISTA

Los espectáculos serán a base de amplios cortinados, vistosos trajes, moderna escenografía y de originales evoluciones coreográficas

La compañía argentina de revistas de Arte y Sátira, se presentará esta noche en el escenario del Sarmiento.

Carlos Reali, empresario y animador del referido conjunto teatral, interrogado en vísperas de la función inaugural, nos ha consagrado años de intensa actuación en las actividades revisteriles, han dado prueba de toda la capacidad y de responsabilidad. A ellos les corresponderá la satisfacción mayor del éxito.



Carlos Reali, animador del conjunto de revistas de Sátira y Arte, que esta noche se presenta en el Sarmiento

Esta inauguración se ha consagrado como la más optimista de los hombres de teatro.

Nuestro reportaje el éxito

—¿Cómo no son tres?

—Las femeninas son realmente dos. Pero al hablar he aludido a los dos varones de la casa: Luis Arata y Rodolfo Herrera y Manuel Romero.



La Caída del cabello defendida.

El cabello caído volverá a crecer; las canas recobrarán el color original de la cabellera, por vía natural; la caspa y la seborrea desaparecerán.

Ahora Ud. puede defender la caída de su cabello, corregir la calvicie y las canas, sin dar dinero por algo inseguro. Usando la científica Solución Vindobona, nuestros garantizados los resultados del tratamiento, devolviendo el dinero gastado, si fallara. La Solución Vindobona, aplicada sobre el cuero cabelludo, detiene la caída del cabello porque tonifica a aquél y a las folículos y elimina la caspa y la seborrea. Hace volver a crecer cabello, porque se dirige directamente a las células que lo producen, las nutre y estimula su actividad. No importa que el cabello haya caído "de raíz" o al bulbo). Por cada bulbo perdido, las papilas producirán uno nuevo, del que crecerá un cabello nuevo.

Las canas recobran el color natural, sin teñirlas, porque la Solución Vindobona fomenta la pigmentación del cabello. El color le coloca la naturaleza misma dentro de cada cabello. Libraos Ud. de las afecciones del cabello y del cuero cabelludo, en forma agradable y segura, con la Solución Vindobona, premiada en la Gran Exposición de París 1927, con MEDALLA DE ORO y GRAN DIPLOMA DE HONOR. Médicos la recetan. Miles de personas la han usado con éxito.

La venden las casas de mayor prestigio:

FARMACIA FRANCO INGLESA Sarmiento y Florida - Bs. As.
FARMACIA DEL PUEBLO Rivadavia 727 - Bs. As.
Farmacia GIBSON Alsina y Def.-Bs.As.
Farmacia GONZALEZ Riv. y Centenera-Bs As.
Farmacia PASTOR Callao 2 45 Bs. As.

En MAR DEL PLATA: Margaine Cherruitte — Rambla 133
En el Uruguay: ELLIS y Cía. — Paysandú 1121. — Montevideo
Y bajo la garantía de devolver el dinero, si fallara en su tratamiento, en la Sucursal en Buenos Aires de los

LABORATORIOS VINDOBONA
Av. de Mayo 870, 5o. piso — Buenos Aires

Remitimos un librito explicativo gratis — Llene y envíenos el cupón
Pedidos del interior, no atienden en el día

POR MAYOR	LABORATORIOS VINDOBONA Cr. 23
Droguería Americana	Av. de Mayo 870, 5o. Piso — Bs. Aires
Luis Ackermann	Sírvase enviarme gratis el librito "Las afecciones del cabello y su curación" e informes detallados sobre la Solución Vindobona.
A. Simsilevich	
P. Goldati y Cía.	NOMBRE .....
E. García y Cía.	CALLE ..... F. C. .....
	CIUDAD ..... No. .....

Revistas en el Sarmiento

NUEVA YORK en Bs. Aires" y "El telar maravilloso" son los títulos de las revistas con que hoy se presenta el conjunto bataclánico de rápido paso por el popular autor Manuel Romero, cuya compañía compuesta de 13 cuadros de ambiente cosmopolita, con muchísimos adaptado de los más divulgados cancioneros, será substituida en la siguiente forma: "Buenos Aires al vuelo", "La luminosa Broadway", "El nuevo modelo", "El subte yanqui", "Apache de Brooklyn", "A orillas del Hudson, "Ah, si quieres ir", "Todo es ilusión", "Recordando el pago", "El gaucho Douglas Fairbanks", "Una parodia sintética", "Siempre se dice así", "Un ensayo conyugal", "¡Qué chulos ojos", "Yo y mi sombra", "La luna de Honolulú", "Un rincón de Italia", "Un cabaret neoyorkino". La segunda, integrada por 15 cuadros da gran presentación — según rezan los programas — lleva los siguientes subtítulos: "El telar de la fantasía", "Monografía callejera", "Pompas de jabón", "Buenos Aires", "La pena perversa", "Un programa", "Qué viene mi mujer", "¿No es una pasión?", "La mujer, ese mal", "Dejá que la gente diga", "En el fondo del mar", "Bajando de la granadura", "Un negocio inmobiliario", "La cotización americana" y "Juventud bulliciosa".

Innovaciones

—Trabajan día y noche. Merecen toda mi fe y mi confianza, afirma Carlos Reali, por su extremada dedicación y por su proverbial competencia. Se me antoja una redundancia alabar a quienes, en tantos años de labor, han sabido conquistarse el cariño del público y el respeto de la crítica. Bastará con sólo el transcurso de un día para que las actividades escénicas, desvalorizadas, subalternizadas, durante la estación estival, ingrata por demás con los productores y con los intérpretes, propicia a toda clase de atentados de leso arte teatral cometidos con la impunidad que aseguran las temporadas improvisadas, el público complaciente y la crítica tolerante, se encausen en un sentido más calificado y digno.

Desde hoy habrán terminado de justificar su actuación elementos irresponsablemente constituídos, empresarios inescrupulosos, cómicos oportunistas y hasta autores de secundaria mentalidad, todos ellos mercaderes de profesión, agozapados en las encrucijadas de la cuesta canicular, para sorprender la buena fe del público siempre dócil y fácilmente sobornable, para intentar temporadas ocultas de garantías comerciales y artísticas y poder, finalmente, saborear ese desdeñable cuarto de hora de popularidad, tan efímero como las temporadas que ellos animan, y el repudiable regocijo de contemplar por unos días sus nombres en las tan anheladas, a veces inocentes carteleras de la calle Corrientes.

El año teatral se inicia tal vez más promisor que el anterior. Se profetiza una saludable reacción de parte de nuestros productores teatrales. Se anuncia la visita de infinidad de compañías extranjeras, a cual más calificada y de exitosa actuación en los escenarios europeos. Se han unido algunos elencos nacionales, antes desmembrados a causa de las vanidades o ambiciones que siempre han caracterizado a nuestros actores, estrechando filas y presentando un frente común, en innegable beneficio de la dramática autóctona. Hasta las mismas compañías bataclánicas, que por lo general amenazan en cuantioso número con enlronizarse en diferentes escenarios céntricos, este año promueven espectáculos, si no originales, por lo menos fieles remedos, esforzadas imitaciones de los que espectacular y suntuosamente, ofrecen las compañías que concentran la atención mundial en los tinglados modernos de París, Londres, Nueva York...Cada elenco revisteril ha enviado al extranjero persona competente con el propósito de importar las últimas innovaciones hechas por los maestros del género.

Con la presentación de dos compañías argentinas, que se han adelantado a las demás, aprecurando ensayos y sacrificando descanso, queda, pues, inaugurada la temporada teatral invernal. Desde hoy, conforme al cambio sufrido en los mismos elencos, debe confiarse también en el gusto del público y el criterio de los entendidos. Se tendrá la obligación de superar los espectáculos como se tendrá el derecho de juzgarlos con más severidad.

Las compañías de los teatros Cómico y Sarmiento, arriesgadamente, desafían temerarias las primeras nuevas impresiones del público en expectativa y los nuevos opiniones de la crítica bonaerense.

Vedettes

—¿Y las "vedettes"?

—Son tres, como las hijas de Helena. Carmencita Lamas, graciosa e insinúa, está ya consagrada como "vedette" de la casa. En cuanto a las dos bisoñas que el público espejará en la función inaugural, pueda asegurar que son bellas, jóvenes y atrayentes. Ambas, Celia Montalvan y Enriqueta Ferraro, vienen dispuestas a triunfar. En esa confianza fincará el motivo de su triunfo.

—¿Y no que no son "vedettes"?

—Sotta Bosán, la aplaudida intérprete de tangos, no necesita mi recomendación. Reeditará en esta los triunfos de la temporada anterior. Delmas, la elegante "commere", promete en nuestro escenario lucir los más originales y hermosos modelos encargados por ella misma en su último viaje relámpago a la capital de Francia. La americanita Lucita Corvalán, bailarina de primer orden y actriz cómica a ratos, será también colaboradora eficaz en las revistas.

Actores

—¿Y de sus actores, qué nos dice?

—Con ellos también se desborda mi optimismo. Haré, en primer término, el elogio de Alfredo Camiña, joven y correcto actor, vastamente conocido por nuestro público, quien ha conquistado en más de una interpretación de responsabilidad el más favorable elogio de la crítica.

Compartirá el trabajo de primer actor con el popular José Otal, eficiente y alegre en escena y fuera de ella, tanto que, en vez en cuando, sus directores y amigos tienen que darle un susto para que se ponga de serio siquiera tres segundos. Además, el conjunto de figuras masculinas está integrado por Revero Fernández, joven actor que pertenece a la última "hornada" de cómicos. Aunque principiante, ya es su foja de servicios más que estimable. Y finalmente, digmos de mención son también el "chansonnier" Arturo Brown y los actores J. J. Fernández, Máximo Orsi, Aparicio Podestá, E. Harol.

Coro

—¿Y el coro?

—Treinta segundas tiples dirigidas por el veterano maestro Vitulli. Tengo la seguridad de que las "girls" cristalinas asombrarán con sus bailables y evoluciones modernísimas. Por otra parte, el maestro Dierkxman, autor de varias obras y revistas, será un colaborador en la parte musical de nuestras revistas. Tendrá bajo su dirección un original conjunto de jazz traído expresamente de Nueva York.

Montaje.

—¿La "mise en scene"?

—Será a base de grandes cortinados, vistosos trajes y moderna escenografía. La empresa no ha escatimado gastos en el montaje de sus revistas.

Desde luego, el mejor propagandista de la compañía bataclánica que esta noche se presentará en el teatro de la calle Corrientes, es su propio animador. El debute ha despertado gran interés. El público irá a agolpar por las declaraciones de nuestro entrevistado, la presenta con todas pretensiones. El espectáculo de esta noche comenzará a confirmarlo las muchas declaraciones. Mientras tanto, recojamos las optimistas referencias que no nos ha anticipado, a beneficio de inventario.

Dr. A. Marano
MEDICO CIRUJANO
Médico del Hospital de Alienados del Hospital Ramos Mejía.
RAYOS X - DIATERMIA
62, Milres 62
Consultas: 14 a 17 horas.
INDEPENDENCIA 3444 - U. T.

Dr. PICCININI
Ex jefe de la Clínica del Hospital S. Roque (Córdoba). — Médico jefe del Dispensario Antivenéreo del Departamento Nacional de Higiene
CURACION DE LA SIFILIS, CON INYECCIONES INTRAMUSCULARES DE NEOSALVARSAN-BISMOLOR — METODO PERSONAL, CON EXPERIENCIA PRACTICA DE VARIOS AÑOS. —
Urinarias y piel en general
De 13 a 15 únicamente)
CALLAO 384 - Piso 1o.

Se Renovará el Panorama de la Vida Escénica Bonaerense

DESDE hoy se renueva por completo el panorama teatral. Quedará inaugurada la temporada de 1928. Dos compañías se disputan el privilegio de iniciarla. Bastará tan sólo el transcurso de un día para que las actividades escénicas, desvalorizadas, subalternizadas, durante la estación estival, ingrata por demás con los productores y con los intérpretes, propicia a toda clase de atentados de leso arte teatral cometidos con la impunidad que aseguran las temporadas improvisadas, el público complaciente y la crítica tolerante, se encausen en un sentido más calificado y digno.

Desde hoy habrán terminado de justificar su actuación elementos irresponsablemente constituídos, empresarios inescrupulosos, cómicos oportunistas y hasta autores de secundaria mentalidad, todos ellos mercaderes de profesión, agozapados en las encrucijadas de la cuesta canicular, para sorprender la buena fe del público siempre dócil y fácilmente sobornable, para intentar temporadas ocultas de garantías comerciales y artísticas y poder, finalmente, saborear ese desdeñable cuarto de hora de popularidad, tan efímero como las temporadas que ellos animan, y el repudiable regocijo de contemplar por unos días sus nombres en las tan anheladas, a veces inocentes carteleras de la calle Corrientes.

El año teatral se inicia tal vez más promisor que el anterior. Se profetiza una saludable reacción de parte de nuestros productores teatrales. Se anuncia la visita de infinidad de compañías extranjeras, a cual más calificada y de exitosa actuación en los escenarios europeos. Se han unido algunos elencos nacionales, antes desmembrados a causa de las vanidades o ambiciones que siempre han caracterizado a nuestros actores, estrechando filas y presentando un frente común, en innegable beneficio de la dramática autóctona. Hasta las mismas compañías bataclánicas, que por lo general amenazan en cuantioso número con enlronizarse en diferentes escenarios céntricos, este año promueven espectáculos, si no originales, por lo menos fieles remedos, esforzadas imitaciones de los que espectacular y suntuosamente, ofrecen las compañías que concentran la atención mundial en los tinglados modernos de París, Londres, Nueva York...Cada elenco revisteril ha enviado al extranjero persona competente con el propósito de importar las últimas innovaciones hechas por los maestros del género.

Con la presentación de dos compañías argentinas, que se han adelantado a las demás, aprecurando ensayos y sacrificando descanso, queda, pues, inaugurada la temporada teatral invernal. Desde hoy, conforme al cambio sufrido en los mismos elencos, debe confiarse también en el gusto del público y el criterio de los entendidos. Se tendrá la obligación de superar los espectáculos como se tendrá el derecho de juzgarlos con más severidad.

Las compañías de los teatros Cómico y Sarmiento, arriesgadamente, desafían temerarias las primeras nuevas impresiones del público en expectativa y los nuevos opiniones de la crítica bonaerense.

Antes del Debuto



Sonrientes, ilusionados y optimista s, los elementos bataclánicos del Sarmiento, sorprendidos en trajes de ensayo, desafían el objetivo de nuestro repórter gráfico, con la temeridad propia de quienes confían demasiado en el éxito

HOY - 1o. de Marzo - HOY
en el TEATRO SARMIENTO
CANGALLO 1040-U. T. 38 Mayo 6073
Nueva York en Buenos Aires
y
EL TELAR MARAVILLOSO
DOS FORMIDABLES REVISTAS DE ARTE Y SATIRA puestas en escena por MANUEL ROMERO.
Interpretadas por el más extraordinario conjunto que haya actuado en este escenario, con CARMENCITA LAMAS, CELIA MONTALVAN, ENRIQUETA SERRANO, ALFREDO CAMIÑA, JOSE OTAL, REVERO FERNANDEZ, SOFIA BOSAN, IDA DELMAS, LUCITA CORVERA, ARTURO R. BROWN.
Originales innovaciones en la iluminación, decorado y vestuario. Los espectáculos de esta sala son exclusivamente FAMILIARES.

TEATROS
CINES
Al hacer sus instalaciones en
Tapicería y Alfombras
Recuerden que somos especialistas en esta clase de trabajos
SOLICITENOS PRESUPUESTOS
Casa Briola
AV. DE MAYO 740 — PELLEGRINI 740

ENTUSIASTA Y EMPRENDEDOR, EL PRIMER ACTOR DEL COMICO CAPITANEARA ESTE AÑO UN BUEN CONJUNTO DE COMEDIA

LUIS ARATA ES UN ACTOR JOVIAL Y OCURRENTE

Sainetes en el Cómico

BAJO la dirección de los autores Alberto Novión y Tito Insausti, se presentará esta noche en el escenario del Cómico, la compañía argentina de sainetes y revistas encabezada por el primer actor Luis Arata. Las obras de debute son: "Yo nunca voy muerto", pieza cómica en dos cuadros original de Carlos Dorserio y Antonio Botta, y "Una vez en un bolichón", sainete en tres cuadros que firman los señores Alberto Vacarezza y Juan A. Caruso. La primera está repartida en la siguiente forma: Zulema, Teresa Serador; Pepa, Mecha Delgado; Gitana Ira, B. Crespo; Gitana 2da. E. Villegas; Piggermint, Luis Arata; Julián Gutiérrez, Carlos Bouhier; Don Silvestre, Freitas Varela; Agnes, C. Rasingana; Doctor Vega, J. Gangleff. La segunda tendrá el reparte que transcribimos a continuación: María Rosse, Berta Gangleff; Doña Isabel, L. Rinaldi; Lauchita, M. Delgado; El Atanasio, A. Villavicencio; Mingo, Luis Arata; Chicho, Lalo Bouhier; Chichibiela, Pepe Arias; Roque, F. Varela; Catalina, C. Rasingana; Zi Vittorio, J. Vilela; Madio Litro, E. Ducasi El Yepero, E. Villegas; Manuel, M. Fregolini; Mussolino tro, Muñeca; Hospital, L. Arana. Invitados, músicos, etc.

LA COMPAÑIA VILLAR SE PRESENTA HOY EN EL PUEYRREDON

Esta noche tendrá lugar la inauguración de la temporada oficial de la compañía de dramas, comedias y sainetes que dirige el actor Carlos Villar en el teatro Pueyrredón, de Flores.

Para presentación de este conjunto, se han elegido las novedades "¡Señor, quién es usted?", "Mi mujer no sabe nada" y "El Cabo Quiroz", más en ese momento hayan de nuevo el aletee de la bandada, una vez más ese lleno de gente que tra los indefensos laguneros. Yo no sé dentro más antepasados haberé tenido algún guerrero.

Actrices

—Pero que al Mi nombre cast le dice: Arata del griego arathos que quiere decir: maldición. Nada ya eso que ver con mis aficiones estéticas. Hoy bramo el viento de mi alma de guerra; pero en

Actrices: Marcela Walas, Hermilia Maseiel, Josefina Arias, Pilar González, Amalia Romarello Sara Fernarezo, Magda Bustamante, Gloria Dans, Pepita Serrador.

Actores: Martín Zabalía, Carlos Cicarelli, Ignacio Cavalieri, Jorge Vannucci, Francisco Petrone, Oscar Villa, Carlito Di Masi, Mario Nervi, Antonio Palitos, Juan C. Vázquez, Jose Pane,

SE HA EXTRAVIADO

cadenitta con colgante de oro con brillantitos y un brillante grande en medio, en el trayecto de Tucumán y Suipacha hasta Plaza Lavalle y Tribunales. Será bien gratificada la persona que la hubiera hallado y diera razón a L. A. F en la Administración de este diario.

"Al mismo tiempo que en Europa se declaraba la Gran Guerra, por causa de un anecdótico incidente, me declaraba yo cómico por propia voluntad"

—Salud, amigazo. Con esta jovial y amistosa expresión nos recibió el popular capo cómico Luis Arata, haciendo un alto en el ensayo, tarea a la cual en aquellos momentos prestaba toda su dedicación.

—¿Y cómo fué su debut escénico y no hay que perder un momento. Tenemos mucho que hacer esta tarde y noche y si por mi manera fuera lo haría también por la mañana. En ningún lugar me hallo más a gusto, más a mis anchas, que en el teatro. Cada día siento más afición por este trabajo al que he dedicado mi vida.

Compañeros

—Esta año me siento satisfecho. Inicio la temporada con un gran optimismo. El elenco es excelente, integrado por actrices y actores que me permitirán dedicarme a todos los géneros.

No quiero nombrar a nadie, todos son buenos compañeros y en todos veo el ánimo dispuesto a la lucha.

Obras

—Además, tenemos muchas obras, los autores son conocidos ampliamente y, desde hace dos meses nuestro director, señor Alberto Novión, recibe libros para la temporada. Llegan muchos, muchos y de firmas ya consagradas en nuestro teatro. También los noveles se han "destapado" y tenemos unas cuantas obras de autores que aún no conocemos estrenar en nuestros escenarios. Lo que puedo asegurar es que todo lo hemos y haremos con la selección de obras sin tener en cuenta la nacionalidad de los autores con que la comedia o el sainete recibido en nuestro juicio previo, interesar al público.

Cazador

—Estoy, pues, dedicado a la causa de obras; tan pronto como veo una idea, la arreo de un manotón y al cabo de las negativas. Siempre me ha gustado mucho esto de la caza, ahora con obras y en la época de asueo me declaro enemigo irreconciliable de los pobres animalitos. Pienso un palo ya cadáver, destrozados por las municiones de mi escopeta: pienso un momento, pero que no haría lo mismo a mi querido autor cho?, más en ese momento hago de nuevo el aletee de la bandada, me pongo a dar vivas y digo que la caza tra los indefensos laguneros. Yo no más antepasados haberé tenido algún guerrero.

Aratos

—Pero que al Mi nombre cast le dice: Arata del griego arathos que quiere decir: maldición. Nada ya eso que ver con mis aficiones estéticas. Hoy bramo el viento de mi alma de guerra; pero en mi ansias de guerra; pero en

Cómico

—Esto de la afición a la palmera es en mí una enfermedad y hasta un infinito para que yo me dedicara al teatro. En Julio del año 1914 me encontraba yo en esos momentos en que los hombres no sabemos el rumbo que va la vida. Somos de tomo una tarde desambulada solitario, y traída por estas calles de mi Buenos Aires y de repente me encuentro en la apacible tranquilidad de los transeúntes: todos corren, desaforados, de los lados llegaba el estampido de las bombas, ruido, mucho ruido, las sirenas de los diarios anunciaban con su estridencia algo sensacional. ¡Qué pasaba? ¡La guerra! ¡Horror! ¡Siniestra! Fué tanta la impresión que me hizo que me encontraba en el primer edificio que había abierto. Era un teatro. Y como en aquel momento no tenía gran cosa que hacer, me entretuve observando las fotografías de los componentes del elenco colocadas en el vestíbulo, y pensé, ¿qué digo pensé? Lancé mi grito de guerra. Bueno, mi cara la ayudado siempre. Y casi inconsciente me metí en el teatro, el director, se fijó en mi cara, aseguró que tenía tipo y al mismo tiempo que en Europa se declaraba la gran guerra, me declaraba yo cómico por propia voluntad.

Insignificante

—Poco a poco fué creciendo dentro de mí una loca afición por el teatro y ya no solamente me interesaba representar comedias, sino que también me entusiasmaba verlas y representar cuando eran excepcionales mis intérpretes. Y la noche que mi trabajo no lo permitía corría a presenciar el trabajo de los grandes de la escena. Y he admirado a Novelli y me he emocionado con Rosconi hasta las lágrimas. Después de Martínez ¡Qué insignificante me sentía viendo y admirando el trabajo de los grandes maestros. Ellos con su arte se encontraban inmensos, yo a ser lo que no do nada. ¡Yo creyéndome actor! ¡Ilusión! Ellos eran las cataratas del Iguazú, torrentes de arte, yo un simple arroyuelo, un hilito de agua avergonzado se esconde entre las hierbas. No olvidaré nunca mi emoción de aquellos días.

FARMACIA "Raffo"
La preferida por los médicos
Atendida personalmente por el Profesor *Enrique E. Mattia*
Cuando Vd. necesite un artículo o un análisis que reuna la debida confianza **de su médico** — concurra a la **Farmacia "Raffo"** — sus precios actuales no admiten competencia.
Sarmiento esq. Esmeralda, 31 Retiro 2568 y 2567.
Abierta día y noche.

BLAS LUIS MAGALDI
REMATES Y COMISIONES
Ofic. Entre Ríos 126 - Bs. As. U. T. 38, Mayo 7031

LOMAS - TEMPERLEY
C/ JUDICIAL
PLANO DE UBICACION
60 LOTES


EN
100 meses s/ interés
Avds. Esmeralda, Carlos Casares, Juncal, Iriarte e Ituzaingó, parte de la antigua Quinta "Gatti"
Base $ 5 Por mes
EL LOTE
REMATARE EL DOMINGO 4 DE MARZO,
a las 14.30 horas (230 p. m.) allí, bajo amplia carpa aunque llueva
TREN GRATIS: SALIA DE CONSTITUCION A LAS 14.20 EN PUNTO
PIDAN BOLETOS A MAGALDI, ENTRE RIOS 126, Bs. As.

TEATROS *(Continuación)*

EL BAILE DE ANOCHE EN EL SAN MARTIN

Gloria Guzán, que prometiera uneso, obsequió os

Resultó una fiesta interesante el baile realizado anoche en el San Martín, en honor Gloria Guzmán. El hecho de estar radicados de mucha, ultima data en Buenos Aires y con la cancelación dejado del reciente carnaval, no fué óbice para restar brillo entusiasmo concurrencia al baile que mencionos, explicándose que así sucediera que no se conocían todos los diferenciar la niña de su cercio acaba por ser de las que populares y artísticas estrellas de nuestro hablan como es Gloria Guzmán.

Dispuiendo promesa, la vedette mencionada se presente en la sala del San Martín la una de la madrugada, constituyose en el palco oficial, vestidísima nutrido salvo de aplausos, que agradeció sonriendo y estrechando ambas manos un mayor cordialidad el público.

Llegada la hora la rifa, que fué la última de la fija, el público se agolpó frente palco de la estrella homenajeada, mes la cancelación. Un Morello está de una canastilla de bebés elementos, y uno, correspondiente a número del baile con el mismo nuevo, de la que resultó ser poseedora simpático joven moreno, el de paso acelerado se perder un rato se apercibió a la cinta de color efectivo el premio, que el karababa de sorpresa. La afortunada tomada nc tra, agradeció su a con un sonoro beso de cada uno los señores de rosas en la frente favorecido.

No olvidaba la cantidad con que se expidió Gloria Guzmán al cumplir su promesa, el pago le exigió una nueva presentación, mismo carácter, deslendo aquí cariñosamente, acceder al pedido. Mando otro beso al más gordo de asistentes al baile, una remitió más voluminosa y sonora de ironías teatrales. Gloria capital también sacó ventaja de anterior fiesta, pues al asalto al rosal la simpática

REVISTAS APTAS PARA SEÑITAS EN EL ATENEO

Nuestros autores habían encargado, ahora, ahora, bromazos en cuplé y una oportunidad de cualquiera, de lucirse una revista, de ello nos trocemos. Y, de cualquier cosa, cuplé y revista, cuplé y revista, cuplé y revista

Teléfonos: Rivadavia, 6800 — CRITICA — El Diario de Buenos Aires para toda la República. — Jueves 1 de Marzo de 1928 — Deportes

El Proyecto de Ascensos y Descensos fué Rechazado Anoche

SE DESIGNO PRESIDENTE A BECCAR VARELA

OBTUVO 49 VOTOS EN SU REELECCION

LA SECCION "B" DESAPARECERA

DE acuerdo a lo resuelto anoche por la Asamblea de la Asociación, rechazando el proyecto de ascensos y descensos propuesto por el Consejo Directivo, la sección "B" está destinada a desaparecer, con lo que habla quedado dispuesto por el laudo de fusión.

En realidad que esa sección especial fué creada para contemplar la situación de algunos clubs, los más modestos, que al no disponer cada uno de un campo de deportes propio, se veían abrumados por el crecido gasto que podría malgrar su mantenimiento en la actividad. Fué como acción de emergencia, constituída para brindar oportunidad a los más capaces de volver a la división en que habían venido actuando.

Pero, comprobada su necesidad en el año en que desarrolló su misión esa categoría, fué oportuno el proyecto Reuquetic, cuyos fundamentos bien estudiados y concienzudamente expuestos, dejaban clara sensación de los beneficios de su mantenimiento. Se transformaba, en esa sección que había sido creada como trampolín, en un crisol que purificaré y prepararía a los clubes de la división intermedia tentaban el ascenso al círculo privilegiado. La falta de una sección de ascensos y descensos, que mantenga en vigencia el interés de los clubs, institucional y deportivamente, con derecho a militar en la primera división, se concilliaba manifiestamente con la existencia de la sección "B".

Desde hacía esa categoría, volveremos a ella de siempre. Habrá que admitir mañana en el círculo privilegiado, a todos los grandes clubs, a entidades sin organización y sin siquiera sección de las instituciones netamente rudimentarias, con una cancha apenas tal que han vegetado varios años en el círculo privilegiado y que han contribuído a restar prestigio al fútbol de la capital.

Porque la ubicación en intermedia la obtiene cualquier club, con una buena recomendación, que entienda no tener más que tres equipos y una docena de socios, sin cancha y sin organización.

Es lamentable, entonces, esta decisión de la asamblea que hace creer que no ha comprendido el verdadero propósito del proyecto que encerraba esa cuestión.

a efectos de adoptar las medidas que en su oportunidad requiera el caso, pretiende que la mayoría de los delegados denuncien en absoluto a punto de discusión, siendo apoyado por

La Sección "B"

DE acuerdo a la resolución adoptada anoche por la Asamblea de la Asociación, la primera división "B", en la temporada a iniciarse estará constituída por 15 clubs, a saber:

San Telmo, Gotenberg, Sp. Rock Sud, Nacional, Temperley, Nueva Chicago, All Boys, Unión, Sp. Balcarce, Progresista, Huracán, San Martín, H. y Patria, Colegiales.

Además se realizará una eliminación entre Palermo, Del Plata y Alvear, la que finalizada la temporada han quedado con igual número de puntos. De ser tres, deberán uno solamente en la "B".

Los que descienden a intermedia son Sportivo Barracas, Alumni y dos de los tres que se hallan en igualdad de condiciones.

Rossi. Cerrado el debate, efectúose la votación de práctica, triunfando por 49 votos contra 21 el proyecto, asunto queda pendiente para una próxima asamblea, quedando facultada la presidencia para el nombramiento de los miembros que integrarán la comisión que tendrá a su cargo el estudio del proyecto expediente.

Proyecto, ascensos y descensos

El penúltimo punto del orden del día consistía en considerar nuevamente el proyecto presentado por el consejo directivo, referente al ascenso de los clubs pertenecientes a la división media a la primera B el mantenimiento de la misma categoría de los cuatro clubs que ocuparon los últimos puestos en el campeonato de la misma. Este asunto dió lugar a un largo debate donde intervinieron los delegados Sres. Bruzzone, Rossi, Delgeri, Perelco, Rossi, Zuarich y Juan Vico, siendo presentadas diversas mociones sin llegar a nada concreto, hasta que ganada la discusión, fué puesto a votación el citado proyecto que al ser sometido resultado por 71 votos contra 21.

La votación del proyecto

Publicamos a continuación, la nómina de los que votaron en contra el proyecto del Consejo Directivo, o sea quienes se vera a clubs que como Liga Argentina, Sportivo Barracas, por ejemplo, se hallan en la primera división por una concesión especial de

G. Jordán y L. Fidanza (Quilmes), Ravagnati y Zamora (San Lorenzo), Ravagnati y Brizuela (San Lorenzo).

Reconsideración

MUCHOS delegados, luego de terminada la asamblea, se acercaron a la cuenta el error en que se había incurrido por lo que respecta al proyecto, al tratarse en general lo que impidió que pudiera ser considerado el nombramiento de los clubs de la sección "B" en la división intermedia, resolviéron anoche realizar la reconsideración de los clubes en la sección "B" en la división intermedia, resolviéron anoche realizar la reconsideración de los clubes de

TEMPERLEY AGRADECE A "CRITICA"

En una conceptuosa nota, el popular club reconoce a nuestro diario su contribución para el éxito de la visita del Wanderers

Estamos tan acostumbrados a recibir notas como la que trascribiremos a continuación que, las más de las veces, lamentamos la falta de espacio que nos impide transcribirlas con, naturalmente habrías de hallarlo, gusto.

La información de CRITICA, con respecto a la visita de jugadores uruguayos ha motivado la nota, que publicamos, por conceptuarla una prueba de buena educación y reconocimiento.

Dice así:

Señor Jefe de la Sección Deportes de CRITICA. — Capital.

Capital

Muy estimado señor mío:

La C. D. del Club A. Temperley, reunida en su última reunión, por unanimidad, presentar el presente y difundido diario CRITICA, por intermedio de usted, su más sincero agradecimiento, por la simpática y valiosa colaboración prestada a este entidad, con motivo de la visita realizada por WANDERERS de Montevideo, deportista que ha servido, sobre todo, para estrechar los vínculos de las dos entidades, y que ha puesto de manifiesto la corrección y caballerosidad que distinguen a nuestros vecinos de allende el Plata.

No ha escapado al criterio de esta C. D. la importancia de la cooperación de CRITICA, por lo que hemos considerado un deber de gratitud, dejar constancia de ello en nuestro libro de actas.

Aprovechamos pues, esta halagüeña circunstancia, para reiterar a usted una vez más, la expresión sincera que el Club A. Temperley siente por el más popular de los diarios argentinos.

Saludo al señor Jefe, con mi más distinguida consideración.

A. Romera.
Secretario

EXCURSION A CHASCOMUS DEL A. C. A.

El domingo próximo se efectuará una excursión a Chascomús, organizada por el Automóvil Club Argentino, con el propósito de que sus asociados puedan disfrutar el local destinado a la práctica del camping, inaugurado recientemente.

Las comodidades de camping ha sido instalada frente al local del Club de Regatas de Chascomús, en el cual se efectuaron en otras ocasiones pasadas que contaron con un buen contingente de socios, pues es indudable que el paraje es de gran atractivo y reune para pasar excelentes horas al aire libre.

La excursión es para todos los socios del Automóvil Club Argentino, quienes podrán ir acompañados de sus respectivas familias, debiendo como único requisito intervenir en el viaje inscribirse en el registro habilitado al efecto en el local de la entidad Florida 549 y marcha se iniciará en la Plaza del Congreso a las 8.15 horas siguiendo luego por Entre Ríos, Vélez Sársfield (Avellaneda) hasta la intersección con camino de tierra que conduce a La Plata con el Boulevard de los Italianos. Después de pasencear allí la largada de la carrera estandard, que organiza el Avellaneda Automóvil Club, la caravana seguirá por Florencio Varela, Coronel Brandsen, Altamirano, Gándara hasta Chascomús.

Todos los gastos, como los riesgos inherentes al viaje, serán por cuenta exclusiva de los participantes, quienes deberán llevar sus provisiones para el almuerzo y merienda.

Las inscripciones se recibirán en Florida 649 hasta el sábado próximo a las 12.

Dr. JUAN POU
MEDICO
Tuberculosis pulmonar y Oses, asma, bronquitis, etc.
CORRIENTES 758 (Cte. pise)
U. T.: Retiro 2149
Consultas de 17 a 19
DIRECTORIO 3150
U. T.: 67 Florida 0625
Consultas de 13 a 16

El Campeonato Metropolitano de Atletismo Será una Gran Manifestación Deportiva

El 10 y 11 de marzo se llevará a cabo organizado por la Asociación Cristiana de Jóvenes

PROGRAMA INTERESANTE

La reiniciación de las actividades atléticas de la temporada de 1927-1928, habrá de obtener, fuera de toda duda, un éxito superior a todos los torneos realizados el año pasado, por cuanto se ha elegido para ello, la realización del Campeonato Metropolitano, en que se adjudicarán los títulos de campeones de la ciudad de Buenos Aires, título, por cierto, al que aspiran todos los atletas.

La forma en que las instituciones se han dedicado a preparar sus respectivos equipos, es todo un excelente síntoma para poder apreciar las perspectivas halagüeñas que se presentan, para la disputa de un certamen de tanta importancia.

Reaparición de los cracks

Estamos en condiciones de asegurar que, salvo muy raras excepciones, los atletas más representativos del ambiente atlético, disputarán el Campeonato Metropolitano que organiza la Asociación Cristiana de Jóvenes y que hará disputar los días 10 y 11 de marzo, en su estadio de Paseo Colón e Independencia.

En las carreras de velocidad, todos los ases, incluyendo a Pinsetta, Gastardi, Boulenaus, Barucco, etc., harán su presentación en un estado de entrenamiento envidiable, al que se han sometido con la anticipación debida que las circunstancias requieren.

En medio fondo, Dengra, campeón y recordman sudamericano, que se mantuvo alejado en los últimos torneos del año anterior, se presentará en forma para defender sus antecedentes, dentro del atletismo sudamericano, teniendo como principal adversario al vitcrano Suárez, una de las glorias del atletismo nacional y el más entusiasta propagandista del deporte, Obertello trataré, juntamente con Cirlas y Del Rosso, de presentar lucha al campeón, y nosotros no dudamos que habrán de obtener su objeto, dado el reconocido entusiasmo de estos muchachos.

Rivas, Alonso y Lainé sobresalen notablemente en las carreras de 3 a 10 kilómetros, pruebas éstas en las que, dadas las condiciones de los atletas mencionados, no dudamos que se harán de registrar grandes performances.

En los lanzamientos

Los progresos evidenciados por nuestros especialistas en el lanzamiento del disco, hacen prever que ésta será una de las pruebas más interesantes del certamen. En esa, Lorenzo, Tempo, para ves se superarán los 40 metros, performance por cierto apreciable en Sud América, y actualmente tenemos tres pulmobores: Domínguez, Elsa y Romain, que han superado hasta los 43 metros, y que, sometidos ahora a un entrenamiento eficiente, habrán de mejorar aún, sus mejores tiros.

En el martillo, Kleger, el notable campeón sudamericano, debe superar fácilmente los 50 metros. Este atleta es uno de los que cuenta con mayores probabilidades para obtener una actuación destacada en la olimpíada, mundial a realizarse en Amsterdam.

En Jabalina, Viada parece ser el punto más alto en el momento actual, pudiendo perfeccionarse muy buenas y que le auguran grandes éxitos futuros.

En fin, ésta es la prueba en que todavía, no podemos dar con el especialista que necesitamos.

Las inscripciones

Las instituciones afiliadas a la Federación Atlética, entre las cuales se realizará el Campeonato Metropolitano, han sido invitadas especialmente a existiendo actualmente el compromiso formal de participar.

Las inscripciones son, como se sabe, reservadas para atletas con licencia de la Federación, y deben hacerse en la secretaría del Departamento Físico de la Asociación Cristiana de Jóvenes, Paseo Colón 161.

LA CARRERA DEL AVELLANEDA AUTOMOVIL CLUB SERA UN EXITO

El viernes se cierran las inscripciones, y prometen participar numerosos volantes

El domingo 4 del corriente se dispu-tará una de las pruebas más fuertes de los caminos de Avellaneda a Brandsen-Chascomús - Pila-Chascomús - Avellaneda con un recorrido superior a trescientos kilómetros, organizada por el Avellaneda Automóvil Club. La carrera es una prueba Standard que reunirá un buen número de aficionados, pues interesan las competiciones de carretera y con tal motivo muchos automovilistas noveles de la zona Sur han de participar formando en las entonadas, en que se revelarán nuevos valores.

Las inscripciones se clausurarán mañana a las 18 horas, en el local del A. A. C. y los participantes deberán ajustarse a las cláusulas que establece el reglamento deportivo vigente hasta ahora por el Automóvil Club Argentino de, acuerdo con la Asociación Internacional de A. C. Reconocidos. Después de clausurarse el registro de inscripciones, se procederá al sorteo de los coches, para el orden que les corresponda en la salida.

La carrera se largará a las 7 de la mañana en la intersección del camino de tierra con el Boulevard de los Italianos, pudiendo tratarse que los aficionados a mencionada carrera por la Avenida Mitre, doblando en la estación Sarandí a la derecha cuatro cuadras hasta la calle Belgrano para seguir al Sur, donde está situada la primera bocacalle señalada.

Los caminos que han sido recorridos recientemente por la comisión organizadora y se encuentran en perfectas condiciones, principalmente hasta Chascomús, donde pernoctará en el mismo hotel donde se alojarán los equipos que han trabajado activamente para dejarlo en buen estado.

El entusiasmo despertado en los círculos deportivos de Avellaneda es intenso y esperamos que la carrera sea un éxito precursor de muchos otros que han de llegar para la nueva y activa entidad.

ALVEAR JUGARA CON EXCURSIONISTAS

El cuadro superior del club Alvear sostendrá el próximo sábado a las 16 horas su primer encuentro amistoso en la presente temporada, teniendo como adversario en esta oportunidad al primer cuadro de Excursionistas.

La lucha que tendrá por escenario el campo de deportes que estos últimos poseen en la intersección de las calles Pampa y Miñones promete alcanzar lindos contornos dado que anbos contjuntos se presentarán convenientemente reforzados con nuevos elementos de destacada actuación en nuestros fields.

El conjunto visitantes contará en esta emergencia con el concurso de Osorio en la custodia de la valla custodia, que tan buenas actuaciones cosechara en la intermedia de 1.ª y Cuyolo de delantero, secundado por la de la partida.

Por su parte Excursionista presentará el mismo conjunto de los pocos domingos divididos la tarde de la jornada con Estudiantil, incluyendo sólo dos nuevos en su línea de ataque.

SECRET
AVARIOSIS - 9
Blenorragia, Gota militar, Impotencia, Orquitis, Prostatitis, Uretritis, Cistitis, Cálculos, Hemorragias, Enfermedades de la sangre, Hemorroides, Eczemas, Sífilis, Reumatismo, Lumbago, Ciática, Neuralgias, Anemia, Debilidad general, Tuberculosis, Asma, Bronquitis crónica, Tos crónica, Catarros crónicos, Afecciones del estómago, Hígado, Riñones, Vejiga, Intestinos, Hemorroides, Fístulas, Afecciones de la piel, Afecciones de la mujer, Afecciones de la sangre, Afecciones de la piel, Afecciones de la mujer, Afecciones de la sangre.
INSTITUTO MEDICO LA
Consultas gratis de 1 a 4 y 7 a 9
Domingo: de 9 a 12
Lavalle 1494 (1er.

GRANDIOSA Liquidación de Verano
GRANDES ALMACENES
SAN JUAN
Queremos eliminar las mercaderías de la Estación que termina. A montones, en grandes lotes, con grandes precios a la vista, le ofrece "SAN JUAN" con esta venta la VENTAJA DE LAS VENTAJAS.
CREPE ONDINA de seda imprime, dibujos de reciente creación, (doble ancho). LIQUIDAMOS, el metro, a . . . $ 1.70
VOILES y LAINETTES de fina calidad, surtido de dibujos chicos, de gran moda. LIQUIDAMOS, el metro, a . $ 0.35
ESTERAS de fibra especial y trama fuertes varillas. Tamaños: 90x180. LIQUIDAMOS, a $ 3.50 y 90x140, a . . . . . $ 1.80
MARCOS con molduras de madera lisa y tallada en distintos modelos; con vidrio y pie. Para fotografías tamaño 18x24, 13x18, cms. y postal. LIQUIDAMOS, a . . . . . $ 1.80
404.- CAMISAS de tela "Alsacia", ideales para gustos de reciente moda, confección con cuello fijo, bien terminados, y artículo de buena duración. Con un cuello fijo, para hombres. LIQUIDAMOS, a . . . $ 2.80
263.- CAMISETAS de algodón extra. Blancas; de buen resistado, con cartera y mangas cortas. Para hombres. LIQUIDAMOS, a . . . $ 1.30
606.- TRAJE para jover de 14 a 16 años, modelo de gran moda, bien confeccionado en gabardine inglés, en colores de novedad. LIQUIDAMOS, a . . . . . $ 29.50
927.- ZAPATO de becerro color claro, con el modelo de 30 puntos, incluído BOTINES de color o negro, artículo plantío, horma moderna, de moda. LIQUIDAMOS, a . . . $ 16.80
GRANDES ALMACENES SAN JUAN

La Asamblea de la Federación Atlética Sancionó la Reforma de sus Estatutos

Concurrió la casi totalidad de sus miembros

SE GESTIONARA DE INMEDIATO LA PERSONERIA JURIDICA

Un verdadero éxito en sus gestiones es el que ha obtenido, el actual Comité Ejecutivo de la Federación Atlética, al obtener en la Asamblea realizada el lunes a las nueve, la reforma total de sus estatutos. Dicha institución se desenvuelva desde su fundación, hace 9 años casi, en una forma no muy satisfactoria, debido en primer término, a las dificultades que sus mismos Estatutos le creaban. No es tratabo de un estatuto, que llenara las necesidades de la institución, que debe regirse libre de las dificultades que puedan impedir su buena marcha.

Las instituciones modestas de la Federación, que hasta la fecha no tenían representación alguna en el gobierno de la entidad, han conseguido dende hace varios años por obtener esta reforma, encontrando eco en nuestro apoyo en el actual Comité Ejecutivo, que al hacerse cargo de la Federación en Febrero de 1927, hizo suyas las aspiraciones de dichos clubs y realizó grandes esfuerzos, con el fin de obtener en estas modalidades a Asambleas que nunca se realizaban por el distinto, manifiesto, evidenciado por los delegados.

Pueden estar, pues, satisfechos los dirigentes de la Federación que han obtenido un triunfo fundamental, para la buena marcha de la institución, la cual podrá desenvolverse ahora libre de trabas y poder realizar así una acción más intensa y eficaz.

La asamblea

A las 22 horas se constituyó la Asamblea presidida por el doctor Eduardo G. Ursini, actuando el señor Mendoza de vocal y como secretario y Roberto Harasch, como miembro informante.

Suprimida la lectura en general, se entró a considerar en particular, sancionándose, todos sus artículos, sin ligeras modificaciones que surgieron de la discusión del proyecto en el que intervinieron casi todos los delegados presentes.

El nuevo Estatuto de la Federación Atlética, se aparta, en gran parte, de las normas corrientes, especialmente se han suprimido las partes reglamentarias que en todos los estatutos se incluyen, olvidándose su verdadera misión.

El Estatuto de la F. A. A. estatuye únicamente dejando la labor de reglamentar para el reglamento interno, con distinta modalidad, donde como están, de una excelente complexión física, a lo que debe unirse la considerable entusiasmo, puede deducirse que agregando sumple su propósito, máximo teniendo en cuenta, la campaña realizada en las nuevas provincias de Italia.

Hasta la fecha no han determinado la marca de bicicletas que empleará para la realización del raid, pero lo harán por aquella que mejor se adapte a la dura travesía, las difícultosa. Respecto a la salida, piensan poder efectuarla en el mes de marzo, dependiendo ello de las gestiones, que a los efectos de obtener fondos se encuentran haciendo.

Nos parece, que, estando en cuenta de los antecedentes de estos aficionados, las casas importadoras de bicicletas podrían interesarse en el raid, facilitándoles las máquinas y demás repuestos que utilizaran en el mismo.

DENTRO DE POCO TIEMPO SE INICIARA UN RAID CICLISTA HASTA NEW YORK

Tres aficionados italianos intentarán la ruda prueba, en la que piensan emplear unos 16 meses

Un raid ciclista de grandes proporciones será intentado en breve, por tres aficionados italianos, quienes piensan emplear unos 16 meses en cubrir la distancia que separa a esa de la capital de Nueva York, siguiendo el Mediterráneo y el Turco por las repúblicas del Pacífico.

Mire Cravos, Antonio Crat y Bruno Storna, que son los aficionados que tratarán de llevar a término el importante raid, son socios de las instituciones ciclistas Club Sportivo Olimpia, Unione Ciclista Trisetina y Club Alpina Italiano, respectivamente, habiendo realizado una excelente campaña en su país de origen.

Desde hace un año hallanse entre nosotros y desde entonces la han dedicado al estudio de todos los pormenores del citado raid, a los efectos de intentar su realización. Consideran que, por las distintas naciones que deberán atravesar, la enorme distancia a recorrer, etc., tropezarán con serias dificultades, pero así y todo tienen el propósito de salir apenas en la campaña, para lo cual no escatimarán esfuerzo alguno.

Los tres raidistas cuentan actualmente 28 años de edad, y dentro como están, de una excelente complexión física, a lo que debe unirse la considerable entusiasmo, puede deducirse que agregando sumple su propósito, máximo teniendo en cuenta, la campaña realizada en las nuevas provincias de Italia.

Hasta la fecha no han determinado la marca de bicicletas que emplearán para la realización del raid, pero lo harán por aquella que mejor se adapte a la dura travesía, las difícultosa. Respecto a la salida, piensan poder efectuarla en el mes de marzo, dependiendo ello de las gestiones, que a los efectos de obtener fondos se encuentran haciendo.

Nos parece, que, estando en cuenta de los antecedentes de estos aficionados, las casas importadoras de bicicletas podrían interesarse en el raid, facilitándoles las máquinas y demás repuestos que utilizaran en el mismo.

GIROLAMO PAGLIANO
PURGANTE Y DEPURATIVO
Furst Zapiola y Cía.
602 Lotes centrales EN RAMOS MEJIA
CON 20.000 LADRILLOS
BASE: $ 5.— POR MES
PIDAN PLANOS
FURST ZAPIOLA Y CIA.
602 lotes en Ramos Mejía. La antigua quinta de Rodital, dividida en 602 lotes de 5 1/2 cuadras al S. de la estación, con frente a la Avenida de Mayo (con pavimento paso y servicio de omnibus), y a la Avenida San Martín. Cuotas de $ 5 por mes, en 120 mensualidades, sin interés, con 20.000 ladrillos a cada comprador.
LOS DOMINGOS 4 y 11 DE MARZO, a las 2 en punto. Tren gratis del Once (alto nivel), con parada en Flores. Pida planos en Ramos Mejía, en los mismos terrenos, o en los almacenes Av. San Martín esq. Vitamante, en Av. de Mayo 195, en Rivadavia esq. Av. de Mayo, o en nuestra casa Reconquista No. 570. — Furst Zapiola y Cía.
JOSE BALOCCIO
Reconquista 144. U. T. 6462 Arda.
Avda. Sáenz
ESTACION SAENZ
Lea:
Avenida Sáenz. 41 lotes sobre la estación Sáenz y calles Ancasti, Cachi, San Francisco y otras, con adoquinado al frente, cloacas, aguas corrientes y luz eléctrica. Unicos terrenos habilitados. Con tranvías números 16, 47 y 55 en combinación con el subterráneo, y servicio de omnibus. Base: $ 10 por mes el lote, sin interés. Se trata de lo mejor de la zona.
EL DOMINGO 4 DE MARZO, a las 14 horas, allí, bajo carpa. Pidan planos en Avenida Sáenz 451, o en mis oficinas.
José Bacigaluppi e Hijo
133 lotes en Bernal (F. C. S.)—
En 100 mensualidades, sin interés. Base, $ 7 por mes el lote. Las terrenos más lindos e importantes de los alrededores de la capital. Con frente a las calles Andrés Baranda (con tranvía eléctrico No. 22 a Quilmes), Las Heras, Ituzaingó, San Lorenzo, Rawson y Arenales. Precios bajísimos, teniendo y a pocos cuadras de la estación Bernal del F. C. S. Pidan planos: José Bacigaluppi. Reconquista 44. U. T. 11-3476
EL DOMINGO 11 de marzo, a las 2.30, allí.

ESTUDIO JURIDICO
ABOGADO
Dr. Carlos Alberto Vázquez
Andrés Consiglieri (hijo)
Procurador Universitario
Representante Judicial de CRITICA
Toda clase de asuntos judiciales y administrativos
Corrientes 745 Dep. 2
U. T. 31 — Retiro 2625
Doctor ENRIQUE FEINMANN
Ex Interno de Hornos de los Clínicos de París
Berlín y Viena. REUMATISMO
ENFERMEDADES NERVIOSAS Y VENEREAS
ELECTRICIDAD MEDICA. — Corriente Galvánica - Aplicación Alta Frecuencia, Ultra Violeta, Diatermia, Rayos X. ESPECIALIDAD: Artritis, Ciática, Lumbago, Reumatismo, Asma, Estrechez, Impotencia, Obesidad. Cte. 1747. U. T. 7-1-3. 0169
De las 8 a 18 horas
SECRETAS URINARIAS
Dr. PRATT
ESPECIALISTA
Tratamiento completo de la BLENORRAGIA AGUDA Y CRONICA, AVARIOSIS, URETROSCOPIA Y DIATERMIA
ABONOS ECONOMICOS
Consultas de 14 a 21 horas
CORRIENTES 1196
CASINO
MAIPU 336 - U.T. 31, 3500, Ret.
Hoy, a las 20.45, estrenarán Trovito, en la que se presentan: Rosita y Roger, en sus famosos números de canto y baile; Los Tres Caballeros, en sus graciosos números; Gus Arnheim, exquisito fantasista americano; Los 3 Caballos y un perro maravilloso; The 5 Velmos, novedosa acta circense de admirable números aéreos y duros; los famosos super-duettistas del Casino de París; Tri Sisters, artísticas y graciosísimas; Elsie, el bombón que es parte de la función, y Jack Hylton y su jazz, especialmente, y demás artistas con compromiso anterior.
Entrada general, $ 1.50. Palcos completos.

MUEBLES CALLAO MUEBLES
1820 - CORRIENTES - 1820
U. T. 38, Mayo 7271 (Entre RIO BAMBA y CALLAO) Buenos Aires

NO VENDEMOS MUEBLES DE PINO COMO MUCHOS COMERCIANTES SIN ESCRUPULOS
AL GIRAR EL IMPORTE ENVIAMO S ESTE MISMO JUEGO
ELEGANTE DORMITORIO Chippendale, finamente terminado, compuesto de: ropero 3 cuerpos, cama 2 plazas, elástico Imperial, 2 mesas de luz, 1 toilet movible, 1 toallero y 1 percha. RECLAME . . $
COMEDORES haciendo lugo . . . . . $ 390
260.-
EMBALAJE Y CATALOGO GRATIS

CAMAS ETERNAS
$ 34.50
TUBO DE MOLDURA

ELASTICO GUTMAN $ 15
Revelación y Asombro
causa el extraordinario y bajo precio que ofrecemos estas CAMAS de MOLDURA, y que con seguridad ningún otro fabricante puede ofrecer.
CREDITOS CATALOGOS
No compre CAMAS sin visitarnos
ADOLFO GUTMAN
1561 SARMIENTO 1561 - BUENOS AIRES
ROSARIO Corrientes 1166 BAHIA BLANCA MENDOZA LA PLATA

ASOCIACION NACIONAL BUENOS AIRES HARA DISPUTAR UN CAMPEONATO DE BASKETBALL

...rá comienzo mañana, a las 21, continuando los ...miércoles y viernes, disputándose todos los ...tidos en el local de la calle Chacabuco 467

...sión de deportes de la Aso... Nacional Buenos Aires, ha... constituir el campeonato... ...será de carácter interno, ... por lo tanto, intervenir to... ...dos los que lo deseen o que ... intervenido defendiendo a ... ...lo en los concursos orga... ...de la Federación Argentina ... cial.

...nuevo "Initium" de bas... ...rá comienzo mañana vier... ...de marzo, continuando su... ...todos los días lunes, miérc... ...viernes, a las 21 horas, ha... ...veinte que durante cada ... ...se jugaron dos partidos, ...de poseer en conocido... ...señores Carmelo Calarco, ... L. Fernández y Enrique Bi... ...quienes en el concepto de ... deportistas, forman el me... ...de intereses.

...los encuentros fijados por el ...se realizarán en la cancha ... institución posee en la calle ...uaro 487, debiendo permitirse la ...da a todos los aficionados que ...en concurrir, habiendo prometido ...ecer las autoridades de la Fe... ...ción Argentina de Basketball.

...entimiento que reina entre to... ...asociados así como también ...idad desplegada por la insti... ...nizadora, hace presumir ...mpeonato alcanzará lucidos ...ctos.

...anuación publicamos las ba... ...icho torneo:

...a denominación de campeo... ...Initium", la comisión de ...organizará anualmente un ...peonato de basketball con ...ivo su nombre lo expresa. ...Nacional Buenos Ai... ...por iniciadas las activida... ...este importe entre la mas... ...asociados que se ajusten a la ...nto reglamentación:

...ámen: podrán participar de es... ...neo todos los asociados que ...a la fecha del cierre de la in... ...ión del mismo mantengan con

...IANISTA

...ora, se ofrece, para tocar ...n casa. Dirigirse, San Jo... ...6, de 14 a 17.

...anuel Maruri

...se sirva comunicar con ...M. Hotel Deux Mondes.

...E DESEA SABER

...ubicación López Trabado, as... ...ra de Lugo, Isla ... Cadete de Caja. La buena ...ma, Enrique López Traba... ...ron llegando de España, con ...cha en corrientes 1373 (De... ...pacho 9), Buenos Aires.

La C. Argentina de Deportes ha Ofrecido el Cargo de Médico al Doctor Pawlosky

Se aceptó la renuncia presentada por el doctor Grasso, aceptándose proponer en cambio al doctor Alejandro Pawlosky, el cargo de médico de la delegación

OTRAS INFORMACIONES

La Confederación Argentina de Deportes ha entrado actualmente en un interesa período de actividad, dado que se están ultimando todos los detalles accesorios a la gran colecta nacional, que como es del dominio público, se hará en toda la república con el objeto de arbitrar recursos para costear los gastos de nuestra representación a Amsterdam.

La renuncia del doctor Grasso

Fué aceptada en la reunión de ayer la renuncia que el doctor Godofredo Grasso había presentado a la Confederación, alegando razones de salud.

En cambio se resolvió ofrecer al doctor Alejandro Pawlosky el cargo de médico de la delegación argentina, quien juntamente con el doctor Grasso, tendrá a su cargo la tarea de la confección del fichero de los deportistas y del fichero individual.

El nombramiento de asesor técnico

Se resolvió enviar una nota a la Asociación Cristiana de Jóvenes, con el objeto de que gestione ante un directorio central la licencia necesaria para que requiera W. Dickens para poder ausentarse del país, como entrenador y asesor técnico.

La gran colecta

Se cambiaron entre los delegados presentes, opiniones relativas a los detalles preparatorios de la gran colecta nacional, con el objeto de ultimar las últimas disposiciones tendientes a que ella alcance los resultados que sus organizadores habían propuesto.

La propuesta de la Wagons-Lits

En vista de que se debe resolver de inmediato el asunto relativo al alojamiento de nuestra delegación en Amsterdam, la Confederación Argentina de Deportes ha resuelto nombrar una subcomisión especial, formadas por los delegados doctor Palacios, Calarco, Ocampo y Urdapil.

Esta subcomisión se reunirá hoy

La presidencia resolvió luego de un cambio breve de ideas, que esta subcomisión se reuna hoy para dedicarse de lleno al estudio y discusión de la propuesta presentada por la Compañía Internacional de Wagons-Lits, quien ha hecho una nueva propuesta, introduciendo una nueva y considerable rebaja en los precios fijados en la anterior propuesta y es muy posible que se deje ya definitivamente resuelto este asunto de tanta importancia.

Una propuesta para propaganda

La secretaría de la Confederación Argentina de Deportes ha recibido una interesante e importante propuesta de una casa de esta plaza, en la cual ofrece la confección de gallardetes y alegorías olímpicas.

Dicha propuesta pasó a estudio del Comité Olímpico Argentino.

Hoy volverán a reunirse

Se resolvió finalmente, citar al consejo de administración de la Confederación para hoy a las 18.30, para tratar algunos puntos que ayer no pudieron discutirse.

RESOLUCIONES DE A. DE BANFIELD

Las nuevas autoridades del club Argentino de Bánfield realizaron el martes ppdo. su segunda reunión del año, adoptando las siguientes resoluciones.

Pedido pase jugador Cantarelli. — Atento al pedido de pase formulado por el jugador del primer equipo Osvaldo Cantarelli para poder actuar en Racing, se resuelve pasar a la asociación de football dicha petición.

Reconsideración pase jugador Bejaul. — Resultó ver mantener la resolución anterior sobre la negativa de pase solicitada por el jugador Carlos Bejaul, de acuerdo a los fundamentos dados a conocer en su oportunidad.

El team para el match versus Bánfield. — De acuerdo con el dictamen de los delegados referente a la constitución del equipo que debe enfrentar el próximo domingo al once superior de Bánfield, se designa a los siguientes jugadores:

Bazet, Bruny y Macías; Cantarelli, Bazadones y Carreras; N. N., Zotta, Pasal, Speranza y Otmos.

Jugador López Luna. — Ante el pedido verbal formulado por el jugador Cristóbal López Luna para actuar por el club Vélez Sársfield, se resuelve solicitarle el envío de la nota correspondiente, pasando a su vez el asunto a la subcomisión de football para su resolución.

Credenciales C. D. — Se aprueba el proyecto presentado por el señor E. Zachseo, creando los carnets en lugar de medallas para los miembros de la C. D., debiendo costear de su peculio los interesados la fotografía que deben llevar.

CLUB NAUTICO SAN ISIDRO

En el triángulo de San Isidro, se correrán dos regatas, siendo una para damas y otra para caballeros

Pasado mañana, en el Triángulo de San Isidro, en jurisdicción del club náutico de San Isidro, se correrá una regata de yates, los que deberán ser exclusivamente dirigidos por damas y ha de dar, seguramente, lugar esta disputa, a incidencias dentro de las respectivas timoneles lucirán su habilidad.

Al día siguiente en el mismo lugar, la comisión directiva ha resuelto que también se dispute la Copa Jockey Club, que se correrá sobre la distancia de 9 millas.

Dentaduras Postizas
Se componen en el día por tres pesos
Dentaduras nuevas a cuatro pesos por diente
TALLER L. PERINAS
Carlos Pellegrini 626
U. T. Mayo 1417

ESPECIALISTA en URINARIAS y SECRETAS
Dr. J. SVIBEL
Riñón - Vejiga - Próstata - Uretra - Lues
TRATAMIENTO de la BLENORRAGIA sin COMPLICACIONES
de 15 a 21 — ENTRE RIOS 223

CONTRA IMPOTENCIA SEXUAL
NOTABLE DESARROLLADOR y REGENERADOR de la VIRILIDAD
A cualquier edad podrá Vd. recobrar la actividad y fortalecer de los órganos, recobrar los fuerzas perdidas por abuso o enfermedad, con el único método del Profesor Dr. Goldstein de la Facultad. No. 29.390. Solicite folletos, enviando en pobre por carta o personalmente a los consultorios de 10 a 20 horas.
Visite en las farmacias y en este instituto únicamente. No tenemos corresponsales ni agentes para la venta al público en ninguna localidad.
LINIERS 34 — Buenos Aires — INSTITUTO VIRIFILO

"LA BOTANICA"
YERBAS MEDICINALES DE LA FLORA ANDINA, SELECCIONADAS PARA LAS ENFERMEDADES, HAY QUE VIVIR A LA NATURALEZA PARA VIVIR FUERTES Y SANOS. EN ELLA ESTA CUANTO SE NECESITA
Pidan catálogos. TE ANDINO aromático y laxante, evita purgantes
D. CARRERA — RIVADAVIA 8250 — U. T. 7229, Floresta

EST. LA PLATA INSCRIBIO NUEVE EQUIPOS

La preocupación constante de los dirigentes en la actualidad es la de constituir todos los cuadros de divisiones inferiores para ir formando los elementos que en el día de mañana deberán integrar los equipos superiores en los campeonatos del circuito privilegiado.

Uno de los clubs que presta preferente atención a los elencos de cuarta y quinta división es Estudiantes de La Plata, que acaba de inscribir en la Asociación, dos teams de cada categoría los que serán integrados por elementos que en los entrenamientos y prácticas realizados han dado prueba de poseer méritos suficientes para defender con éxito los colores rojiblanco de la progresista entidad platense.

Además el citado club dando muestras de su predilección por el deporte ha inscripto cinco equipos más, entre los que figuran: primera reserva, segunda, tercera, A. y H. y veteranos, los cuales integran a la mencionada institución un gran total de 1.250 socios anuales incluídos vitalicios a jugadores, referees, líneas.

CLUB ATLETICO DEPORTIVO ARSENAL

La comisión directiva del club del epígrafe, ha intensificado grandemente sus esfuerzos en el afán de brindar a sus asociados todas las ventajas posibles.

Prueba de lo que decimos es que acaba de lograr una nueva concesión de la Dirección de Plazas y Paseos de la Municipalidad, para establecer un curso de atletismo y otro de natación, cada uno de los cuales estará bajo la dirección de dos expertos profesionales, quienes serán secundados por sus respectivas tareas por los concejales aficionados señores Adolfo Méndez y Ramón Arlegui.

Para practicar esos deportes, cuenta el club atlético deportivo Arsenal, con la amplia pista de atletismo y la hermosa pileta situadas ambas en el Parque Nicolás Avellaneda.

Las citadas aperturas la inscripción para dichos cursos y se espera que los socorridos con simpatía este nuevo triunfo, cual es la concesión de la Municipalidad.

Asimismo se comunica a los socios de la institución que pueden concurrir a la secretaría sita en Paseo de

TIGRE SAILING CLUB

La Comisión Directiva hará disputar la "Copa Branca", el próximo domingo, en el Tigre

Para el próximo domingo la comisión directiva del Tigre Sailing Club hará disputar, en el Tigre, la regata por la Copa Branca.

En esta prueba podrá intervenir embarcación perteneciente a todo club que esté afiliado a la Federación Argentina de Yachting.

La propiedad del trofeo será del timonel que consiga ganar la Copa Branca dos veces seguidas o tres alternadas, siendo esta propiedad definitiva, para quien se coloque en las condiciones citadas.

1554, todos los días martes, miércoles y jueves de 20.30 a 23 horas, donde podrán solicitar datos como también inscribirse, para lo que se les ruega dos fotografías de ésta y libreta de enrolamiento o la cédula de identidad.

...VERDAD ANTE TODO ...NARANJADA SEDT

...stra naranjada no se fabrica con jugo ...nja madura ni verde. Ello es industrial... ...posible, y los que digan lo contrario ...n la verdad.

...tra naranjada supera a sus similares ... porque utilizamos ESENCIA DE ... DE NARANJA pura —sin otros in... ...tes que abaratan la materia prima— y ...O POR ESO hemos obtenido el producto in...perable por su fino sabor, lo que ratifica la ...ran aceptación que el público le ha dispensado.

230.000 DOCENAS
Vendidas en dos meses
es la mejor propaganda

A. FLORIO & Cía.
...TUARI 947 - 55 — BUENOS AIRES

...ALENTADOR ELECTRICO ...UTOMATICO INSTANTANEO



...Exposición en la Casa Central y en ...pida demostraciones prácticas.
...ano - Americ... — Electricidad

Año Escolar 1928
Ofertas especiales para Colegiales

En Guardapolvos

y TRAJES PRESENTAMOS un excepcional surtido de modelos y clases en las mejores condiciones de precio.

GUARDAPOVLO en brin o madapolán blanco, tejidos de gran resultado, cuello doblado cerrado, bolsillos de pecho y cinturón entero para niños de 16 a 12 años, $ 2.25; de 12 a 9 años, $ 2.95, y de 8 a 5 años 2.75

TRAJES DE SACO cruzado en casimires fantasía, pantalón cruzado y resto de género igual para la forra, para niños de 5 a 15 años a 12.90

BLUSAS SPORT en brin popelín colores celeste, crema y blanco, para niños de 2 a 9 años 2.95

PANTALONES cortos en brin fantasía, gustos escuros o brin satinado color crema, para niños de 5 a 16 años . . . 0.95

REGALAMOS en la sección NIÑOS la especial en cuero duro de vaqueta, 12 gajos con cámara inglesa en las compras que lleguen a . . . . . 20.—

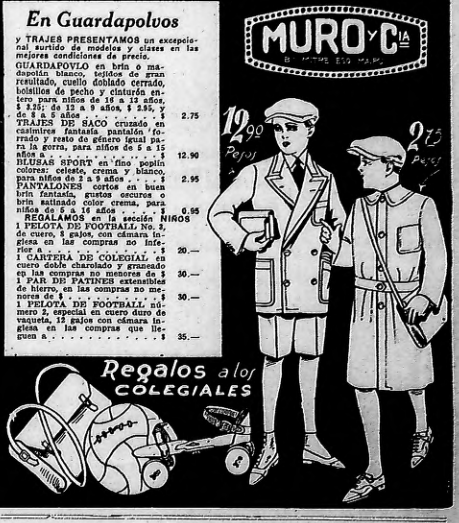
1 PELOTA DE FOOTBALL número 2, de superior cuero duro de vaqueta, 12 gajos con cámara inglesa en las compras que lleguen a . . . . . 30.—

1 CARTERA DE COLEGIAL en cuero doble charolado y granseado en las compras mayores de $ 30.—

1 PAR DE PATINES nuevísimos de hierro, en las compras no menores de $ . . . . . 30.—

1 PELOTA DE FOOTBALL número 2, de superior cuero duro de vaqueta, 12 gajos con cámara inglesa en las compras que lleguen a . . . . . 35.—

MURO y Cía



MUEBLES DE ALTA CALIDAD
A PRECIOS EXCEPCIONALES



JUEGO de comedor estilo Reina Ana, cedro satinado color nogal, cristales biselados y herrajes finos, terminación prolija, compuesto de: 1 aparador; 1 trinchante; 1 mesa redonda de extensión y seis sillas tapizadas en cuero . . . . . $ 445.-
Vitrina haciendo juego . . . . . $ 115.—

JUEGO de hall, estilo Reina Ana, en cedro patinado, tapizado en rico lampás de seda, colores a elección, compuesto de: 1 sofá; 2 sillones; 2 sillas y 1 mesa . . . . . $ 290.-

JUEGO dormitorio en gran estilo, cedro lustrado en color caoba, lunas biseladas, sólida construcción y acabado perfecto, compuesto de: 1 ropero de 3 cuerpos; 1 toilette peinador; 2 mesas de luz y 1 cama de dos plazas con elástico Imperial, todo $ 495.-

EMBALAJE y conducción a la estación Gratis.

A. De Micheli & Cía.
AV. DE MAYO 1001

Nuestros créditos son los más fáciles de obtener y de renovar

Algunos Aspectos del Entrenamiento de los Productos Listos para el Estreno

Competidores y Montas para el Domingo

Programa completo depurado de forfeits

Primera carrera — 1500 metros

MACACHIN 55 kilos, P. Cuchinelli
ARAUCO 55, M. Acosta
MIRLO 55, A. Ruiz
MAMBRU 55, X. X.
DELICIPER 55, J. Canal
COROLIANO 55, X. X.
CHEVIANTE 55, J. Viviano
LORENZO 55, J. Reparaz
CHARLATAN 55, J. Garrido
SENECA 55, J. Leguizamo
FULANITO 55, M. Cavillón
TUGAR 55, E. Ruiz
INDIANO 55, X. X.
TRANSPORMISTA 55, M. Iñiguez
PATROCLES 55, M. de Blasi
CANDOMBERO 55, X. X.
MAR ROJO 55, A. Medina
SONOMO 55, E. Amuchástegui
CANDONITERO 55, X. X.
CANDIDO 55, J. Silva
PRESENTADOR 55, P. Costa
Supl. REVERO 55, V. Camaleño
FARRO 55, X. X.
DARMITA 55, X. X.

Segunda carrera — 1000 metros

FRESNO 54, J. Silva
MORILAS 54, X. X.
RED STAR 54, X. X.
LERAZPI 54, J. Garrido
MADRID 54, P. Costa
SANTALO 54, A. Vidal
PICO LARGO 54, M. de Blasi
ENCRUCIADOR 54, Cabanas
MUCHACHA 52, no correrá
BUENA LORA 52, X. X.
PERIPECIA 52, X. X.
PROVIDENCIA 54, P. Cuchinelli
LA FLORIDA 52, no correrá
ELPINA 54, M. Cavillón
TIJERILLA 54, M. Montero
CHIROLITA 52, R. Cabrera
LA BALA 54, J. Canal
MAHARANI 52, J. Canal
HARMON 54, M. Ortúa
CAMPANILLA 54, M. Acosta
VIOLETA AZUL 54, X. X.

Tercera carrera — 1500 metros

YU 55 kilos, Bouchet
MINOR 54 kilos 500 gs. Gutiérrez
LA TUPIA 53, M. Iñiguez
LAMURIA 54, M. Gonález
RASENA 51, F. F. Falcón
JAQUELINA 51, M. Cavillón
LA PALANCA 56, P. M. Ortiz
DELICIA 54, X. X.
LA CHARMEUSE 47, R. Fernández
GODAWATER 45, X. X.
PINCALA 46, X. X.
OSMI 48, M. R. Andrade

Cuarta carrera — 2000 metros

VIGORISO 55 kilos, no correrá
CHAMORRO 54, M. Montero
ANDAMICHO 54, J. Garrido
VALAYERA 54, J. Leguizamo
PASEJO 54, J. Canal
MIL COLORES 52, P. Costa

Quinta carrera — 1000 metros

BALANZA 54 kilos, B. Pelletier
PANADA 54, no correrá
SOBUERGA 54, J. R. Montero
CHIRONA 54, V. Ordoñez
CHIROLITA 54, no correrá
TRIGUAYA 54, M. Reparaz
PAPA CANDIDO 54, J. Garrido
CHITICONA 54, J. Leguizamo
LA FLORIDA 54, no correrá
CUCHACHA 54, A. Gutiérrez
PARENTESIS 54, M. Cavillón
UE ZOMO 54, P. Cuchinelli
CACHA 54, J. Canal
TRUEZA 54, no correrá
VIOLETA AZUL 54, X. X.
MAMA 54, X. X.
CHINCA 54, O. Ruiz
ALMA 54, M. Ortúa
HARMON 54, P. Costa
BALI 54, Lema

Sexta carrera — 1000 metros

TRUILLO 54 kilos, J. Leguizamo
EL NEGRITO 54, E. Ordúa
CARRAN 54, J. Garrido
ARAZZI 54, no correrá
MARALEJO 54, X. X.
CAMARGUENO 54, E. Lema
ORSINI 54, R. Ruiz
AMADE 54, no correrá
LA MELADE 54, M. Acosta
MENTUM 54, U. Acosta
AMUCHÁSTEGUI 54, X. X.
LA MELADE 54, Solá
FRESCO 54, B. U. Morales /

Séptima carrera — 1000 metros

EL MALA 54 kilos, E. Ordúa
BETY 54, J. Canal
MADOS 54, R. Pelletier
CHURUMBEI, 52, J. R. Montero
VIGOROSO 52, J. Fernández
PERONA, 53, J. Solá
SCAMPER 52, E. Canessa
INGENUA 52, P. E. Guerrero
TRUJILLO 51, J. Leguizamo
TIMBALERO 51, A. Vidal
BOLLITO 50, P. F. Falcón
ARROZES 50, X. X.
PICADO 48, M. Acosta
DELICIOSO 49, dudoso
KEPI 48, X. X.
FLORO 49, X. X.

Octava carrera — 2500 metros

VIVAC 60 kilos, E. Ordúa
PANCHO BEAZLEY 56, J. Solá
EL PUMA 55, J. Leguizamo
TRIGAU 55, X. X.
FIRENZE 53, J. R. Montero
AZUCENA 51 kil. J. Canal
PONCHITO 50 E. Amuchástegui
MALVITA 48, X. X.

Dos productos del entraineur Pedro Cicherit, al finalizar una partida



Arenal con E. Ruiz, domina con facilidad a un compañero con G. Ardoin. Arenal se señala como el probable ganador del Kemmis



Las Redoblonas que Fueron a Facón Chico

Relinchador, con P. Cuchinelli Bengali con I. Leguisamo. Este sí que fácil al lado del hijo de Remanso, que es exigido por Cuchinelli



Reunión Próxima Cuenta con un Programa Verdaderamente Extraordinario

Ciento veinte animales han mantenido su inscripción en las distintas pruebas. Las dos clásicas en las que harán su debut los productos de dos años, merecerán especial interés. Los handicaps finales prometen dar margen a encuentros interesantes.

En la reunión próxima, según hoy se sabe, tendrán efecto las primeras carreras de los productos de dos años.

Pocas veces como ésta, la iniciación de novicios habrá venido a llenar de atractivo el turf, haciéndolo más importante y más ameno. Desde que terminó la temporada del pasado año, vale decir desde el 11 de diciembre que fué suprimido el premio Capital, donde los caballos por su composición numerosas bajas, sobre todo en las producciones del Argentino, deseable que ello ocurra, pues de completar todos los inscriptos tal vez la pista de Palermo resultará estrecha para dar cabida a grupos tan compactos.

Balanza, Ricacha, Maresi y Monserga., son las mejores candidatas para el premio Carlos Casares

Veinte poseedores de otros tantos boletos de inscripción se han inscriptos en el programa clásico han sido ratificadas para disputar la carrera de 1900 metros correspondiente al premio Carlos Casares.

Demás está decir la peligrosa que es pronosticar en pruebas de esta índole, pero ello no obstante, cumpliendo con nuestro deber de informantes técnicos, mencionaremos a cuatro competidores dentro de los cuales debe hallarse la ganadora.

Nos referimos a Balanza en primer término y subsiguientemente a Ricacha, Maresi y Monserga.

Balanza es una hija de Gaulois y Bujía del stud Los Cardales; Ricacha es la hija de Rico y La Pingüi-fonso, en hijo de un importado de nombre Hunt Law, en Silena; Maresi es un hijo Cragsnour y Monna Lisa, atendido por Alfredo Callejas y Lancedor cuya preparación atiende el caballerizo Saavedra en un hijo de Remano y Lance.

Difícilmente el ganador del premio Kemmis ha de ser alguno de los que no hacemos mención.

Séneca y Cándido deben resolver la prueba inicial de la reunión

Veintiuno poseedores de tres años han mantenido su anotación en la carrera inicial del programa, cuyo turno será de 1600 metros.

En un lote tan compacto es peligroso el pronóstico categórico, pero a jugar por sus performances últimas y por sus ejercicios posteriores caben mencionarse como principales competidores a Séneca y Cándido.

Séneca viene de llegar segundo de Comalumbra en una carrera de 1700 metros que pudo ganar a no mediar un contratiempo, y Cándido reaparece con una corrida de primer orden.

Enemigos de ambos deben ser Arauco, Mirlo, Planito y Charlatán, que se encuentran igualmente en condiciones de desempeñarse bien.

Elfina, Chirolita, Tijerilla, La Razón, Tántalo y Cigarrón, llevan semejantes probabilidades para hacer suyo el premio Venganza

En segundo término del programa figura la carrera de 1000 metros para debutantes de dos años sin distinción de sexo.

Veintinuno son los que han mantenido su anotación, pero según ya hemos dicho en comentarios anteriores, los más de ellos carecen aun de la preparación necesaria para hacer valer sus aptitudes.

Los que por sus ejercicios aparecen con más chance son Elfina hija de Carlos XII y Elmira del caudedor Calderón; Chirolita, una hija de Malinche y Chirola atendida por el entraineur Angel Posna; Tijerilla, hija de Cad y Tijerelino de la escuela Haras Trujui La Razón, por Leteo y Pureza presentado por Alfredo Callejas; Tántalo por Motín y Farolera del stud Alerta y Cigarrón por Matach y La Cigarrona cuidado por Sean Aprile.

Esos seis son los que merecen repartirse las preferencias de la cátedra y dudamos que el ganador no sea alguno de ellos.

La Palanca y Rasena son las candidatas más probables para el premio Mi Sueño

El tercer turno del programa está ocupado por una carrera de 1800 metros reservada a potros y potrancas para pilotos aprendices.

Carrera con recargos de acuerdo al haber de cada competidores, Rasena y La Palanca, que llevarán 61 y 60 kilos respectivamente recibiendo ventajas de la mayoría de sus contrarias, son a nuestro juicio las candidatas más autorizadas a salir airosas.

La Tula, cuya carrera última no debe tomarse como término de parangón, y Night Tears que viene acabando perfectamente preparada pueden resultar serias enemigas de aquéllas.

Talavera, que reaparece en las mejores condiciones, debe ser el ganador del premio Madame Marie

Precediendo en el orden del programa a la disputa del premio Carlos Casares, figura una carrera de 2000 metros para caballos de tres años que no hayan ganado más de dos pruebas no clásicas.

Entre los siete presentes concurrentes hállanse Talavera y Ataulfo dos de los más calificados representantes de la generación de Dermody y aunque no hay mayor motivo para considerar a uno mejor que otro dada la preparación que ostenta Talavera, ya que recientemente tuvo exteriorización en una corrida de 2'6", él debe ser el ganador de la prueba que nos ocupa, aquel excelente ejercicio del cual dimos cuenta oportunamente.

Ataulfo debe ser, de todos modos, el principal enemigo del pupilo del stud Río Negro, y Andamucho, Timbalero y Vigoroso competidores no ascetos de chance.

Churumbel y Picazón se destacan entre los del handicap de la milla

Picazón que termina de ganar su primera carrera, y Churumbel que viene de escalar a un semidecena techo Firenze en el clásico Old Man Beazley, son los aspirantes a la milla a disputarse en séptimo término del día y seis animales que forman un grupo heterogéneo.

También deben ser tenidos en cuenta, pues que están en perfectas condiciones de training y van bien montados en handicap, Timbalero, Raíl Malá, Vigoroso y Peroba.

Terminará la reunión con un handicap de 2500 metros, de cuyos ocho competidores se destacan Firenze, El Puma y P. Beazley

Un handicap limitado entre 60 y 48 kilos a disputarse sobre 2500 metros era la carrera final de la reunión.

Respondiendo a su última performance Firenze la vencerá, pero si ganador, pero entre sus enemigos figuran El Puma y Pancho Beazley, que seguramente resultarán serios adversarios para el pupilo del entraineur Casella.

Vivac, a quien le ha correspondido el peso más alto de la carrera también debe ser tomado en cuenta a la hora de la elección definitiva, pues el hijo de San Jorge atraviesa por un momento excepcional y no sería extraño verlo tomarse a pesar de la considerable ventaja que dispensará a sus rivales.

Competidores y Montas para el Domingo

Programa completo depurado de forfeits

Primera carrera — 1500 metros

MACACHIN 55 kilos, P. Cuchinelli
ARAUCO 55, M. Acosta
MIRLO 55, A. Ruiz
MAMBRU 55, X. X.
DELICIPER 55, J. Canal
COROLIANO 55, X. X.
CHEVIANTE 55, J. Viviano
LORENZO 55, J. Reparaz
CHARLATAN 55, J. Garrido
SENECA 55, J. Leguizamo
FULANITO 55, M. Cavillón
TUGAR 55, E. Ruiz
INDIANO 55, X. X.
TRANSPORMISTA 55, M. Iñiguez
PATROCLES 55, M. de Blasi
CANDOMBERO 55, X. X.
MAR ROJO 55, A. Medina
SONOMO 55, E. Amuchástegui
CANDONITERO 55, X. X.
CANDIDO 55, J. Silva
PRESENTADOR 55, P. Costa
Supl. REVERO 55, V. Camaleño
FARRO 55, X. X.
DARMITA 55, X. X.

Segunda carrera — 1000 metros

FRESNO 54, J. Silva
MORILAS 54, X. X.
RED STAR 54, X. X.
LERAZPI 54, J. Garrido
MADRID 54, P. Costa
SANTALO 54, A. Vidal
PICO LARGO 54, M. de Blasi
ENCRUCIADOR 54, Cabanas
MUCHACHA 52, no correrá
BUENA LORA 52, X. X.
PERIPECIA 52, X. X.
PROVIDENCIA 54, P. Cuchinelli
LA FLORIDA 52, no correrá
ELPINA 54, M. Cavillón
TIJERILLA 54, M. Montero
CHIROLITA 52, R. Cabrera
LA BALA 54, J. Canal
MAHARANI 52, J. Canal
HARMON 54, M. Ortúa
CAMPANILLA 54, M. Acosta
VIOLETA AZUL 54, X. X.

Tercera carrera — 1500 metros

YU 55 kilos, Bouchet
MINOR 54 kilos 500 gs. Gutiérrez
LA TUPIA 53, M. Iñiguez
LAMURIA 54, M. Gonález
RASENA 51, F. F. Falcón
JAQUELINA 51, M. Cavillón
LA PALANCA 56, P. M. Ortiz
DELICIA 54, X. X.
LA CHARMEUSE 47, R. Fernández
GODAWATER 45, X. X.
PINCALA 46, X. X.
OSMI 48, M. R. Andrade

Cuarta carrera — 2000 metros

VIGORISO 55 kilos, no correrá
CHAMORRO 54, M. Montero
ANDAMICHO 54, J. Garrido
VALAYERA 54, J. Leguizamo
PASEJO 54, J. Canal
MIL COLORES 52, P. Costa

Quinta carrera — 1000 metros

BALANZA 54 kilos, B. Pelletier
PANADA 54, no correrá
SOBUERGA 54, J. R. Montero
CHIRONA 54, V. Ordoñez
CHIROLITA 54, no correrá
TRIGUAYA 54, M. Reparaz
PAPA CANDIDO 54, J. Garrido
CHITICONA 54, J. Leguizamo
LA FLORIDA 54, no correrá
CUCHACHA 54, A. Gutiérrez
PARENTESIS 54, M. Cavillón
UE ZOMO 54, P. Cuchinelli
CACHA 54, J. Canal
TRUEZA 54, no correrá
VIOLETA AZUL 54, X. X.
MAMA 54, X. X.
CHINCA 54, O. Ruiz
ALMA 54, M. Ortúa
HARMON 54, P. Costa
BALI 54, Lema

Sexta carrera — 1000 metros

TRUILLO 54 kilos, J. Leguizamo
EL NEGRITO 54, E. Ordúa
CARRAN 54, J. Garrido
ARAZZI 54, no correrá
MARALEJO 54, X. X.
CAMARGUENO 54, E. Lema
ORSINI 54, R. Ruiz
AMADE 54, no correrá
LA MELADE 54, M. Acosta
MENTUM 54, U. Acosta
AMUCHÁSTEGUI 54, X. X.
LA MELADE 54, Solá
FRESCO 54, B. U. Morales /

Séptima carrera — 1000 metros

EL MALA 54 kilos, E. Ordúa
BETY 54, J. Canal
MADOS 54, R. Pelletier
CHURUMBEI, 52, J. R. Montero
VIGOROSO 52, J. Fernández
PERONA, 53, J. Solá
SCAMPER 52, E. Canessa
INGENUA 52, P. E. Guerrero
TRUJILLO 51, J. Leguizamo
TIMBALERO 51, A. Vidal
BOLLITO 50, P. F. Falcón
ARROZES 50, X. X.
PICADO 48, M. Acosta
DELICIOSO 49, dudoso
KEPI 48, X. X.
FLORO 49, X. X.

Octava carrera — 2500 metros

VIVAC 60 kilos, E. Ordúa
PANCHO BEAZLEY 56, J. Solá
EL PUMA 55, J. Leguizamo
TRIGAU 55, X. X.
FIRENZE 53, J. R. Montero
AZUCENA 51 kil. J. Canal
PONCHITO 50 E. Amuchástegui
MALVITA 48, X. X.

Actividades en las Pistas de Palermo

Moreno y Callejas son los que más trabajan

La actividad reside en la caballada joven más que en los campeones viejos. Hemos asistido a las pruebas de los últimos días y hemos visto a la mayoría de los entrainers dirigiendo ejercicios juveniles para presentarlos ronniotes, y estamos seguros de que pronto saldrá a la pista el señalo descendiente de los sesenta del turf, o al menos que ha de recernos olvidar a Macon, a Rico, a Rotafogo y a otros caballos de cinta fantásticos, entre los cuales se hallan las columnas sobresalientes del turf y del elevage.

Los entrainers están en las pistas dispuestos a adiestrar a los yeguas campeones, como para que al salir el debutante potrillo al público puedan actuar con toda fortuna. Entre los entrainers más activos figuran a Naciano Moreno y a Alfredo Callejas, con quienes hemos estado la atención de los productos. Callejas está encantado con el estado de sus pupilos y tiene la cual seguridad de bochar en las primeras de carabín. Dos potrillos Mana y La Manco están en condiciones esplendidas y pueden llegar en los puestos destacados.

En cuanto a Naciano Moreno, este excelente trainer de Haras de Rico espera esta vez salir airoso, como solía hacerlo otras en campañas anteriores. Su potrillado está lleno de promesas para iniciarse en estado perfecto, con el más franco de los éxitos.

Después está en condiciones de pasar carreras Alfredo Saavedra, que tiene su Remanso casi listo para perderse de vista, y espera este adiestrar una gran campaña con el descendiente de The Wirlpool.

Los hijos de Rubiano y Honestas y son manifestó el estimado preparador que tiene en potrillo del que espera sacar muy buen partido, de hijo del hijo de Saint Emilion y Marita, que está en condiciones esplendidas para ser el ganador de cualquier carrera.

Hay otros que también tienen interesada figura de aquí a las primeras carreras se distinguirá como uno de los buenos caballos.

Las carreras de caballos son la nota del año sobre todo en esta época, en vigilancia de los grandes clásicos y del debut de los productos.

Los padrillos jóvenes están bien representados

Vemos una vez confirmada la teoría de las aptitudes de los padrillos nuevos como productores de animales brillantes y de más aptitudes para desempeñarse en las pruebas de chica talla.

Este como todos los años, hay una gran número de productores debutantes de caballos jóvenes que cubrían el padrillo de mayor edad.

El año pasado fué la primera carrera de productos una hija de Mirlo, padrillo que se iniciaba en esas funciones, y las carreras siguientes ganaron los de Motoch, Pincorro, Cartwright, Gaulois y otros caballos jóvenes, entre los que podrían citarse los de Mirlo y de Copyright.

Este año la primera reunión de productos pertenece en primer término a Remanso, a Copyright, a Rico, a Gaulois y a otros padrillos jóvenes, que cuentan disponerse a salir de perdedores con sus productos.

Es que la caballada joven tiene en su ley reproductiva más vitalidad, más precocidad y más que los viejos, si fetos no son sires de fama extraordinaria.

La nerviosidad de muchos y la tranquilidad de otros

Para algunos profesionales, el debut de los productos no es motivo de verdadera preocupación. Los que tienen conocimiento de lo que es temperamental, los que están acostumbrados a ser vencedores en todas las pruebas en una palabra, que poseen caballos de sangre, que esperan del debut de los productos, pero no esa ansiedad que proviene por esa crisis espiritual. Hay entrainers que no titubean en imputar por nada, de los que hemos hablado una gran nerviosidad al pálida, que suelen incurrir en el error de no ser tranquilos hasta en la derrota.

Los que suelen se han enfrentado en la derrota, mal pueden tener una sensación perfecta de la victoria.

Es por eso que la explicable nerviosidad de muchos antes de otros motivos para el debut de los productos. Por eso es que mientras unos son capaces de no dormir, otros duermen y que están desde hace días esperando el debut de los suyos con perfecta calma explicable, otros se pasan las mañanas tranquilos, como si el debut de los nuevos no fuera una cosa de gran nota sensacional y trascendente.

Hipódromo Independencia

Origen de los productos de dos años anotados para la reunión del domingo próximo

FUEGUINA, por Sir Knight y Chilquilla II, por Silen.

REDLUSA, por Sangre y Fuega y Hechicera, por Volta y Marmella.

MARIMBA, por Volta y Marmella.

HUBLOT, por Volta y Burga, del Druid.

ESPECTRO, por All Eyes y Dolly II, por Ormicant.

DESALADA, por Sangre y Fuego y Sifuera, por Silen.

PITY PINAR, por Doral y Sinfigal, por Calabrés.

BELICO, por Cabaret y Anita II.

CARIBLOO, por Cabaret y Beauville, por Cragsnour.

ALMA TORERA
por D. Juan el Zorro

EL COSTO DE LA PROHIBICION

El 15 de enero cumplió el 8o. año de vigencia la ley "seca" de los Estados Unidos. Para mantener una relativa prohibición, el estado federal solamente ha gastado en ese lapso 1.700.000.000 de dólares y ha perdido, por concepto de impuestos no percibidos, más de 350.000.000 de dólares.

★

La primera médica siria



La señorita Sanniyeh Habeeb, joven universitaria de Beirut, Siria, acaba de obtener su diploma de médico cirujano, en la Universidad de Pennsylvania, y es la primera mujer oriental que obtiene un diploma universitario de esa índole.

★

EL RIO JORDAN

El río Jordán ostenta el record de torrencialidad. Nace a 100 kilómetros de la costa y tiene un recorrido de 500 a causa de las innumerables curvas que describe en su curso.

★

Los pepinos

Para que los pepinos no hagan daño, deben ser bien pelados, cortados en rebanadas delgadas, aliñados con sal, aceite y vinagre y... tirados al tacho de la basura.

★

ES MAS EFICAZ



—Quiero suicidarme; pero como soy diabético, temo que el cianuro no me haga efecto.

—Lo mejor que puedes hacer es embarcarte en un buque italiano.

★

SE CASO CON SU MODISTO

Stella Arbenina es una adorable italiana que vive en París, y que llama la atención en la misma rue de la Paix por su elegancia. Parece que Stella no ha experimentado la saludable reacción de la lira... que tanto proclama Mussolini— pues paga sus cuentas con muchas con grandes dificultades.

Pero poco su modisto, que es uno de los astros de las tijeras, fué a visitarla:

—Mlle. Stella — le dijo con su exquisita cortesía parisiense — parece que a Vd. no le disgustan mis vestidos, dada la frecuencia con que me hace venir a verla... Introduzcamonos. ¿Qué le parece a Vd. si, en vez de estar viniendo todos los días, fuera Vd. quien me visitara a mi casa? Así, no solamente quedaría saldada esa insignificante suma de 300.000 francos que Vd. me adeuda por facturas no cubiertas, sino que, además, podría Vd., como hasta ahora, seguir ocupando el centro de la elegancia y conversina, en la vez, en la mejor exhibidora de mis creaciones.

Mlle. Stella no fué insensible a las palabras de su modisto, y al día siguiente ella se dirigía a la iglesia ostentando el "dernier cri" en trajes de novia.



★

Población del Paraguay

El Paraguay, según un censo reciente, tiene 791.670 habitantes, sin incluir los 8.500 que habitan el Chaco en disputa.

★

Funciones del corazón

El profesor Martín Mendelsohn, afirma, sostiene que el corazón es solamente un órgano secundario y no el principal propulsor de la fuerza motriz en la vida animal. Sus funciones se limitan a distribuir la sangre; pero la verdadera fuerza motriz radica en las glándulas.

★

ESTATUA ECUESTRE



Ahora que están de moda las estatuas ecuestres, y que se le erigen indistintamente a un militar como a un marino, y hasta a algunos maestros, ésta puede parecer una caricatura de esa manía de hacer que los caballos posen a caballo a los prohombres. Pero no. Se trata solamente de una escultura de la nueva escuela.

EQUIPO DE PATINADORA



Alice White, es la creadora de este equipo de patinaje. Consta de un bonito saco de cuero forrado en piqué, agradablemente abrigador y... de un par de zapatos. Si a Vds. les parece exageración — dice Alice, — puedo suprimir el abrigo.

★

LOS PERROS INGLESES

Los perros de Gran Bretaña producen 1.374.480 libras esterlinas por concepto de licencias.

★

Valor alimenticio de la leche

Tres litros de leche son suficiente alimento para un hombre normal, cada 24 horas.

★

Vacunación antirrábica

La vacunación antirrábica fué implantada en Buenos Aires en 1886 por el doctor Duvel, que conoció a Pasteur y estudió con él su maravilloso método.

TRAVESURAS DE PIRUCHITA

Sacando consecuencias

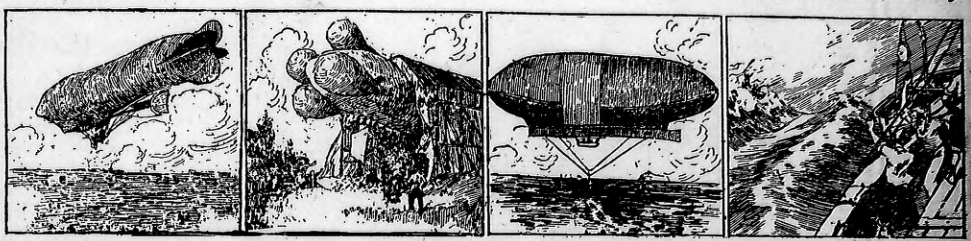
Por Ch. Mac Manus



(36) LA CONQUISTA DEL AIRE

Vuelos de los dirigibles Patrie y Lebaudy

Por Nicholas Afonsky



LOS rápidos progresos del aeroplano, no paralizaron el desarrollo del dirigible, pues en 1907, el globo militar Patrie, hizo vuelos de importancia, pero al escapar de manos de sus guardianes, sin ningún pasajero a bordo, cruzó el Canal, llegando a Irlanda. Antes de poder ser rescatado, fué arrebatado por el viento, perdiéndose en el Atlántico.

EL 26 de octubre de 1910, el dirigible Lebaudy, adquirido por Inglaterra en Francia, pasó el Canal con ocho tripulantes. Poco después otro dirigible repitió la hazaña, siendo accidentalmente destruído, al querer albergarlo en un sitio demasiado reducido para su tamaño.

EL primer ensayo de cruzar el Atlántico, ocurrió en 1910, cuando Walter Wellman, con una tripulación de cuatro hombres, trató de llegar a América. Su globo, dotado de un flotador destinado a conservarlo a cierta altura, probó ser un error, pues disminuía su fuerza impulsora.

LOS aeronautas pidieron auxilio, acudiendo en su ayuda el transatlántico Trent, y después de varias horas angustiosas, aprovechó una calma momentánea la tripulación del globo, para echar al agua el bote salvavidas, siendo recogidos pronto, por la marinería del Trent.

(41) HISTORIA DE LA MUSICA

La juventud de Ricardo Wagner

Por Mme. Schumann Heink



RICARDO Wagner fué el más ilustre compositor de óperas de todos los tiempos. Sus obras, palabras, música y efectos escénicos se combinan en una maravillosa música dramática. Inmortalizó las leyendas del Rin en sus óperas famosas.

NACIDO en Leipzig en 1813, Wagner pasó su infancia en Dresde, donde su ídolo, Weber, era director de orquesta. Siempre que el compositor de "Die Freischutz" pasaba por la calle, Ricardo corría a la ventana para contemplarle.

EL padre murió cuando Ricardo era muy joven. Su padrastro, llamado Geyer, era actor y le permitía a Ricardo ver las representaciones, entre bambalinas. Aquellas fueron las primeras lecciones de escenografía para el famoso compositor.

CON "Rienzi", una ópera basada en una novela de Bulwer-Lytton, Wagner hizo un viaje a París. París frunció el entrecejo al oír sus músicas, en señal de desagrado, y Wagner tuvo que ganarse la vida escribiendo piezas triviales.

AVENTURAS DE DON GIL CONTENTO

Q. E. P. D.

Por Dante Quinterno



CINCO NOTAS COMICAS

Del Correo Extranjero



—No te tires, Andrés. Esta mañana costaba un chelín cada cangrejo.

EL COMENSAL (mirando la factura). — Pensaba desheredar a mi hijo, pero después de esta cuenta es innecesario.

—Dime: ¿dónde vive Tomás Maloney?

—Pero, ¡cómo! Tomás Maloney eres tú.

—Ya lo sé; pero ¿dónde vive?

EL AUTOR. — ¿Qué excusa me da usted por haber tratado tan mal a mi libro?

EL CRITICO. — El haberlo leído.

—Oye, mamá: aquella señorita que va con el marinero debe haberse puesto enferma, la pobrecita.