# Hoy

—En Norte América comienza a inquitar el nacionalismo arcaico.
—El problema de los viajes, resuelto.
—Los próximos premios municipales de literatura.
—Las deudas del Consejo Nacional de Educación.

16 PAGS. EN SECCIONES

# crítica

DIOS ME PUSO SOBRE VUESTRA CIUDAD COMO A UN TABANO SOBRE UN NOBLE CABALLO, PARA PICARLO Y TENERLO DESPIERTO — (Sócrates)

5ª EDIC. PARA TODO EL PAIS

Viernes 2 de Marzo de 1928 — El Diario de Buenos Aires para toda la República — Año IV — Número 5249


# Tom Heeney ha Desafiado a Gene Tunney

## LA MUCHEDUMBRE DESFILA ANTE EL MARISCAL MUERTO

**Los restos del mariscal Díaz se encuentran en la tumba del soldado desconocido donde recibe honores**

**LAS CEREMONIAS**

(Internacional)

ROMA, 2. — Los restos del mariscal Armando Díaz han sido trasladados en una cureña a la tumba del soldado desconocido, donde permanecerán hasta el día de mañana. Se realizarán luego los servicios fúnebres en la iglesia de Santa María degli Angeli.

Mientras tanto, todos los teatros y cinematógrafos permanecen cerrados en señal de duelo.

Miles de personas desfilan junto al cadáver del mariscal Díaz, cerca de la tumba del soldado desconocido.

**La ceremonia fué impresionante**

(Asociated Press)

ROMA, 2. — Mientras la ciudad contenía su aliento esta mañana, y millares de italianos permanecían con la cabeza descubierta a lo largo de todo el trayecto, el cadáver del mariscal Armando Díaz fué llevado, con gran pompa militar, hasta el Altar de la Patria, en la plaza Venecia, frente a la tumba del soldado desconocido, donde el ataúd, envuelto en la bandera tricolor y colocado sobre una cureña, permaneció durante 24 horas, permitiendo así que Roma y toda Italia rindiera un homenaje al Duque de la Victoria.

Encabezada por la famosa banda del regimiento de carabineros, con sus uniformes negros y penachos blancos, la procesión fúnebre se formó en la Plaza del Pueblo, justamente cuando la cureña que transportaba el ataúd tirada por seis caballos, apareció a través de la Puerta del Pueblo, proveniente de la modesta residencia del mariscal, situada a corta distancia. Detrás de la banda de carabineros formaron destacamentos de todos los regimientos del ejército italiano, los cuales, también con sus armas en posición de duelo.

Al lado del ataúd marcharon los generales designados para llevar los cordones; detrás de la cureña era llevada la espada de mando del mariscal.

Más atrás se hallaba un gran número de oficiales con sus distintivos charreteras de oro, sus centelleantes varas y sus famosos sables, que daban un tono de color a la procesión fúnebre. Finalmente venían los soldados, llevando grandes ofrendas florales en camiones del ejército llenos de flores.

Los expedicionarios Aéreos Asociados de la Plaza del Pueblo, pero encontraron ubicación en las azoteas, antes de que comenzara el magnífico espectáculo militar.

La espada de mando del extinto mariscal era llevada en un almohadón de terciopelo rojo por el ex ayudante de campo del Duque de la Victoria, y las condecoraciones fueron transportadas en otro almohadón por un general.

Con la tumba del soldado desconocido que domina a la Plaza, el ataúd como fondo, el ataúd, sobre la cureña, alrededor de la cual se hallan estacionados los oficiales de mayor graduación del ejército italiano, bajo un cel brillante y un cielo sin nubes, presenta un cuadro imponente.

## Francia no Responderá Todavía a los EE. Unidos

**La nota de Kellogg hace mención a un texto de la Conferencia de La Habana, que en Francia no se conoce oficialmente**

**BRIAND QUIERE ACLARAR LA SITUACION**

(Internacional)

PARIS, 2. — El embajador francés en Washington, M. Paul Claudel, ha informado cablegráficamente al Ministerio de Relaciones Exteriores que la última nota del secretario de la Unión, Mr. Frank B. Kellogg, acerca de la celebración de un pacto pacifista, hace referencia a un texto de una resolución aprobada por la Sexta Conferencia Panamericana de La Habana.

**Gran Bretaña quiere volver al tema de las limitaciones navales**

(Internacional)

PARIS, 2. — Se ha recibido una comunicación de la Gran Bretaña, en la que se pregunta a Francia si estaría dispuesta a participar en una nueva conferencia para discutir el asunto de las limitaciones navales.

Se entiende que la Gran Bretaña enviará comunicaciones similares a los Estados Unidos, el Japón e Italia.

**Quieren que España vuelva a la Liga**

(Internacional)

MADRID, 2. — Los países latinoamericanos solicitarán de la Liga de Naciones que invite a España a que vuelva a ella.

Se espera que España volverá a formar parte de la Liga de Naciones en el mes de septiembre próximo, cuando se reuna la Asamblea de la Liga.

## Se Casó con un Príncipe

**Se anuncia que una hermana de la actual duquesa de Marlborough se divorció y volvió a casarse con el príncipe Radziwill**

(Internacional)

MONTECARLO, 2. — Un grupo de norteamericanos llegados de Roma, han regresado de una excursión en la cual hicieron a Egipto, han hecho circular la noticia de que la condesa Paoli Paicfy Derdoda, que antes se llamaba miss Dorothy Beaucourt, se ha divorciado de su último marido para casarse con el príncipe Alberto Antonio de Radziwill.

La noticia es hermana del la actual duquesa de Marlborough y el príncipe de Radziwill es sobrino del príncipe Leonio de Radziwill, que fué uno de los más famosos aficionados del Casino de esta ciudad, y que fué encontrado muerto, en circunstancias misteriosas, en el Hotel de París, de Mónaco, el año pasado.

El príncipe de Radziwill se casó hace veinte años con una belleza célebre, pero hace cinco años se divorció de ella.

## ¿LLEGARA A SER CAMPEON?

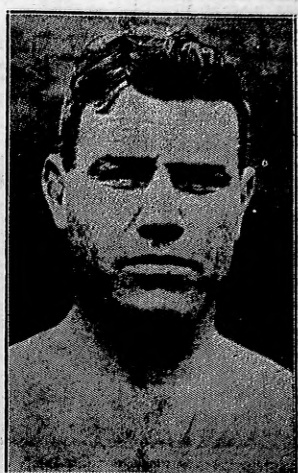

El vencedor de Delaney, no ha esperado mucho después de su victoria de anoche para lanzar su desafío por el campeonato mundial

## TOM HEENEY HA ESCALADO UN PELDAÑO MAS

**Su triunfo de ayer sobre Delaney lo acerca más al campeón mundial, Tunney**

**SUS IMPRESIONES**

(Asociated Press)

NUEVA YORK, 2. — Tom Heeney, que es hoy victoria de todos sobre Jack Delaney ha salido al primer puesto en el torneo eliminatorio de pesos pesados organizado por Tex Rikard, ha declarado que prefiere pelear con los millones de dólares de Heney y no con un Dempsey, agregando que no cree que Dempsey haya sido el más rico que ha obtenido desde que llegó a los dos millones. Dos, Delaney, por su parte, tendrá en cita cierta buena bolsa, pues que el referee anunció su decisión, después de muchas vacilaciones, agrega que no fué un más con de su poderoso rival, debido a que creyó que no le merecía.

Delaney se encuentra muy lejos del desaliento por el veredicto de anoche y insiste en que desea otro encuentro con el norteamericano antes de hacer sus tentativas para luchar y convertirse en el adversario más fuerte del campeón mundial de todos los pesos.

**Heeney desafió a Tunney**

(Internacional)

NUEVA YORK, 2. — El boxeador norteamericano de pesos pesados, Tom Heeney, que anoche venció por fuera de combate a Jack Delaney, en el torneo de Gardens, ha retado un desafío contra el campeón Gene Tunney.

**Quiere pelear otra vez con Walker**

(Internacional)

LONDRES, 2. — Tommy Milligan, campeón de peso pluma de Inglaterra, que fué vencido recientemente por Mickey Walker, ha dispuesto pelear nuevamente contra el campeonato mundial de ese categoría. Milligan ha declarado, después de la pelea, que Walker es un completo fenómeno.

Hace notar Milligan que en diversas frases, a Mickey Walker, en el ring, le había destrozado el rostro, pero que le había desfigurado el rostro, pero que le había destrozado el rostro.

Ampliando sus declaraciones, el boxeador ha dicho textualmente lo siguiente:

"Estoy dispuesto a medirme con Mickey Walker, o con cualquier otro boxeador, por el título mundial de peso pluma, y espero que podré hacerlo cuanto antes".

**AHORA SERA MISIONERO EN PERU EL PADRE T. ARANA**

(Internacional)

NUEVA YORK, 2. — El padre Teodoro Arana, secretario del cardenal Hayes, ha partido con destino al Perú, a bordo del vapor Santa Elena.

El padre Arana es próximo huésped misionero entre las tribus bárbaras que habitan la región a lo largo del río Madre de Dios.

## DEBEMOS CONSTRUIR UN SEGUNDO CANAL INTEROCEANICO Y PROTEGER SU ZONA

**Un ex delegado a la conferencia panamericana da una razón de la invasión yanqui a Nicaragua**

(Asociated Press)

NUEVA YORK, 2. — Mister Morgan J. O'Brien, miembro de la delegación norteamericana ante la Conferencia Panamericana que recientemente se celebró en La Habana, pronunció anoche un discurso en la Cámara de Comercio del Estado de Nueva York, declarando que dentro de poco se deberá construir un segundo canal interoceánico a través de Nicaragua, para desahogar el ya abarrotado canal de Panamá.

Aseguró también el orador que es esencial que los Estados Unidos protejan la zona del canal.

N. de R. Este cable viene a ser una confirmación de cuanto ha venido sosteniendo CRITICA hasta el presente. La invasión norteamericana a Nicaragua tiene por único y exclusivo objeto apoderarse del territorio de dicha república para construir un nuevo canal interoceánico. Las palabras del ex delegado yanqui a la reciente Conferencia Panamericana — que debe suponerse habla con conocimiento de causa — nos dan la confirmación de lo que era una sospecha fundamentada.

## Bombardearon a los Rebeldes Mejicanos

**En los últimos tiempos las tropas federales lograron batir en distintos puntos a las fuerzas rebeldes**

**EL CAUDILLO GUSTAVO CUEVAS**

(Associated Press)

MEJICO, 2. — Informaciones especiales recibidas de Guadalajara dan cuenta de que continúa enérgicamente la campaña emprendida por las tropas federales en todos los distritos donde los católicos han estado operando desde hace varios meses.

El general Avila Camacho informa que ha derrotado a un grupo de 150 rebeldes que actuaban bajo el mando del caudillo Gustavo Cuevas, después de tres encuentros consecutivos en diferentes puntos del distrito de Autlan.

El informe dice que varios rebeldes y dos soldados resultaron muertos, y que los insurgentes huyeron hacia las montañas.

Otros telegramas informan que dos aviones militares descubrieron y bombardearon a un grupo rebelde en Fefuelas.

## HAY DIAMANTES EN ABUNDANCIA

**En Sud Africa se ha descubierto una gran riqueza que influirá en el mercado actual**

**LOS HALLAZGOS**

(Asociated Press)

LONDRES, 2. — La mayoría de los negociantes al por mayor de diamantes están confiados en que el descubrimiento en Sud Africa de la zona que se considera como un Eldorado, tendrá una repercusión en los precios de esas piedras preciosas.

El Eldorado a un campo que se encuentra, en Namaqualand, al Noreste de la colonia del Cabo.

Ya se han extendido más de 2.000 peticiones de quienes, se informa que han encontrado numerosos diamantes de gran valor.

**TRATARAN LOS DETALLES DE LA CORONACION DE HIROITO**

(Internacional)

TOKIO, 2. — La Dieta, ha sido convocada a reunirse el día 30 de abril próximo, a fin de aprobar las medidas relativas a la coronación del emperador Hirohito.

## LE DIO MUCHO TRABAJO A RAYO

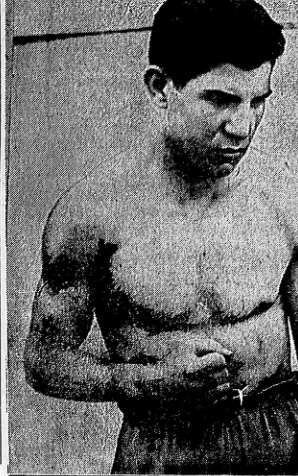

☆ ☆ ☆

Venturi, el boxeador italiano que se presentó anoche en Buenos Aires, frente a Luis Rayo, obligando a éste a una acción violenta y decisiva para conseguir dominarlo. Venturi, aún perdedor, se ha revelado una excelente figura, que el público aplaudió constantemente

☆ ☆ ☆

## Comenzará de Corredor

**Arturo P. Ramos comenzará el aprendizaje del negocio de corretaje de abajo para arriba**

(Asociated Press)

NUEVA YORK, 2. — El señor Arturo P. Ramos, esposo de la ex condesa de Salm, Millicent Rogers, comenzará el lunes próximo a aprender el negocio del corretaje, empezando de abajo para arriba".

Su primera ocupación será de corredor, teniendo como maestro a Gunboat Smith, un boxeador profesional. Después de trabajar algún tiempo como corredor, Ramos pasará un mes en el departamento de cajeros y más adelante al departamento de clientes.

Gunboat Smith, hablando acerca del personaje que se aprepara a ser corredor, declaró, expresándose en caló: "Contiene que se cuida los pies".

Mr. Donald Appenzellar, socio de la firma de corretajes donde trabajará el Sr. Ramos, ha declarado que esta se muestra muy entusiasmado, que es muy bueno para el que está ansioso por aprender.

## LA CULPA LA TUVO EL RON

**Una madre alcoholizada metió a su hijo en un pozo ciego porque la molestaba**

**ARRESTADA**

(Asociated Press)

LILLE, 2. — Se atribuye al ron un acto horrible de una madre, ocurrido en la aldea de Cauchy Latour.

Debido a que su hijo, de dos años de edad, la derramó el contenido de una botella de licor que ella se disponía a beber en compañía de su esposo, la esposa de un minero de nombre Dhallande, se apoderó del hijo y lo llevó hasta el patio, arrojándolo adentro de un pozo ciego.

Cuando se advirtió la ausencia de la criatura, la madre respondió con todo tranquilidad: "No pierdan el tiempo buscándolo, que él no [illegible]

## Niega la Acusación

**El cuñado del ex kaiser desmiente la versión de que está casado en Rusia**

**LA HERMANA**

(Internacional)

BERLIN, 2. — Alejandro Zoubkoff, marido de la princesa Victoria, de Schaumberg-Lippe, desmiente las noticias que se han hecho circular, de que se había casado anteriormente en Rusia.

Agregó Zoubkoff que la información dada por un diario de Presburgo, que atribuye ciertas declaraciones en este sentido a una supuesta hermana suya, carece por completo de fundamento, pues él no tiene ninguna hermana.

[illegible] explicando que había bebido demasiado y que no se dió cuenta de lo que estaba haciendo.

## NO ENCUENTRAN A LOS SANDINISTAS

**Los marinos yanquis y los aviadores buscan a los patriotas que los derrotaron el lunes**

**LA BUSQUEDA**

(Internacional)

MANAGUA, 2. — Las tropas de la Unión, a pesar de los sobresaltos hechos hasta ahora por sus exploradores y por los aviadores, han hecho recorrido la región en que se supone que se encuentran los partidarios del general Sandino, no han podido localizar a la banda sandinista, que el lunes pasado les hizo víctimas de una emboscada en Jinotega y que les causó bajas que ascienden a cinco muertos y nueve heridos.

**LA STANDARD SE INSTALA AHORA EN VENEZUELA**

(Internacional)

NUEVA YORK, 2. — La Standard Oil Company está extendiendo sus operaciones en la América del Sur. Se anuncia que la subsidiaria mayoría de las acciones de un sindicato que posee varias extensiones de terrenos con yacimientos petrolíferos en la República de Venezuela.

**PERALTA RAMOS Y SEÑORA SE QUEDARAN EN N. YORK**

(Internacional)

NUEVA YORK, 2. — Se anuncia que don Arturo Peralta Ramos y su esposa, la condesa de Salm, proponen fijar su residencia definitivamente en esta ciudad, y se asegura que no se dirigirán a París.

El señor Ramos se dedicará a la profesión de corredor de Bolsa.

No se ha confirmado la noticia que se ha hecho circular de que el señor Ramos, tiene el propósito de sacar carta de ciudadanía norteamericana.

## Comenzará de Corredor

**Arturo P. Ramos comenzará el aprendizaje del negocio de corretaje de abajo para arriba**

(Asociated Press)

NUEVA YORK, 2. — El señor Arturo P. Ramos, esposo de la ex condesa de Salm, Millicent Rogers, comenzará el lunes próximo a aprender el negocio del corretaje, empezando de abajo para arriba".

Su primera ocupación será de corredor, teniendo como maestro a Gunboat Smith, un boxeador profesional. Después de trabajar algún tiempo como corredor, Ramos pasará un mes en el departamento de cajeros y más adelante al departamento de clientes.

Gunboat Smith, hablando acerca del personaje que se aprepara a ser corredor, declaró, expresándose en caló: "Contiene que se cuida los pies".

Mr. Donald Appenzellar, socio de la firma de corretajes donde trabajará el Sr. Ramos, ha declarado que esta se muestra muy entusiasmado, que es muy bueno para el que está ansioso por aprender.

## EL CHISTE DEL A

[illegible] ha recibido [illegible] pelí- [illegible] retirarse cam- [illegible] por distintos días.

[illegible] del oficinovod [illegible] recibiendo la 1ª parte [illegible]

[illegible] real no es tan[illegible] como en el cinematógra- [illegible]

(Continúa en la página siguiente)

—No te asustes. Mamá, el [illegible] chauffeur ha sido atro- [illegible] y murió [illegible] ten sale delgo.

# Hoy

—Las peleas que se ganan en el cine se pierden en la vida real.

—Con que han dejado de reírse.

—Romería de pobres en la casa del candidato doctor Gallo.

—Anécdota de los italianos de Caleufú.

(Continuación de la página anterior)

**Cosas que han dejado de verse.**

"Mientras la alameda está llena de gente, mujeres de todas las edades, con ropas de ninguna clase o especie, no bailan en gran número en el arroyo que literalmente inunda el paseo; Shakespeare ha dicho que "la roda decadencia descuella en bastardillas si descubre sus encantos a la luz, pero las damas de Mexicoma no contentas con esta, se los muestran al sol".

Capitán F. B. Head.

"Las Pampas y los Andes".

**¿Quién es el coronel Justiniano de la Zerda, que ha sido ascendido en Noviembre por los antipersonalistas?**

Hermanito del gobernador de Molina, de Santiago del Estero. Insignificante ministro de gobierno por un año, de escasísimos merecimientos en la jefatura de policía.

Era lo primero. Ver en el país que un pariente tan cercano de un gobernador ejerciera el ministerio de gobierno.

La intervención dió fin a tamaña anomalía.

Romería de pobres frente a la casa de Gallo.

Todos los días, después de las doce, un grupo de miserables pulula en la vereda de la residencia del candidato a la vice, en espera del momento de la comida, que se les reparte generosa en papeles de diario.

El sistema no es el ejudera nuevo. Ya practicaron esa clase de cosas muchos no aspiran a gobernar al pueblo.

El oriático doctor Gallo se establece en la vereda opuesta almuerza.

Por lo tanto es enemigo de la clase. En su ingenio de "Tucumán no hay estadística médica. ¿Que Dios cure a los enfermos?

Los obreros cobran todavía con fichas y en mercaderías, como en los mejores tiempos de la esclavitud española.

Un sobremesario al revisar a un indio en la puerta, encontró que todos los rotos que vestía eran de su propiedad, pues no sólo trabajaba en ellos antes de los tomase de su casa donde estaban, mugrientos.

El sobremesario como buen conocedor del alma humana, mandó muy bien de despedir al roto.

—Para qué, sino sería desobediente!

**Armada, la pelea entre Vettori y Mendoza y la accidental actuación de algunos jueces.**

Primero, calidad desde las preliminares; discreción sobre el prestigio de los contendientes; cultura en el manejo de la guardia que se ajustó a principios técnicos.

Los jueces premian municipales de Mendoza, encuentran ausencias de todos esos requisitos, con motivo del combate de referencia, y resuelven fallar sobre a la literatura.

Y así, cuando llegue al palo y bajee el hacha, el escritor Escobar Tessone "Arce Criolla", ser premio municipal en literatura!

**Por decirse cubanos, panaderos, tenderos, cocineros, peluqueros, carniceros, tamboreros, doctores, veterinarios, pintores, electricistas, rematadores y corredores de fincas, no quiere decir que deba su fundación a través de diversos períodos de vida, a otra cosa más que a los destinados a obras de beneficencia.**

La "obra de imaginación" estaba en la mente de la memoria del Señor del actual.

**Como casi todos los artistas españoles, Vicente Castillos que trabajan en el Teatro Tabarin, Infimo y Parisiana, hace contrastar a la virtud, mientras que en el vicio, la ignorancia. Y no pudiendo ningún desliz sentimental, ni aventura galante, faltar también, como casi todas las artistas españolas, una nana cerca.**

Y así, de vara, que no se separa de la falda ni a sol ni a sereno.

**Enrique García Velloso.**

**"Le jugadora de poker"**

**AUSENCIA**

Ignorabas a mi amor
mi amor, pero no sabía
mi amor ahora se entiende,
que es sombra era mayor.

No sabía, ciego por
la luminosidad más
que tu luz enchecía
mi solitaria amor.
Ahora mi noche espía
su pecado y se ser dio,
su consolación mejor
será tu ausencia, el todavía
su totalidad sombría
será tu sombra de amor.

**Francisco Luis Bernárdez**

Argentino. Estuvo radicado en Europa mucho tiempo. Su libro "Alcancía" contiene un alcance poético municipal. No publicado, además "Orto", poemas, en Madrid.

**Remedios.**

Mar. 2. El 2 de marzo de 1885 el primer vuelo aéreo impreso, bastante revolucionario por cierto, de Julio Verne, en nuestro los empapelores por muchos cosacos y por nuestros rublos que tengan.

Nicolás I, después de haber reinado veinte años de la realidma gana, ya ayer al sucre nada más que por no creer podía para contrariarse los deseos de un mal resfriado que le había acometido. El resfrío le dió su rapto palacio.

Y el día 2 de marzo cuando el cañón, tronando en todas las ciudades del imperio de Rusia, dió a entender a la muchedumbre que el augusto había dejado de existir, que había que rezar por su eterno descanso.

Y la Historia, no teniendo mucho que decir de tan insignificante señor, pues, es su voluminoso libroto tan poca importancia que tos, cree no debemos considerar para nada, pasando así aun no hemos perdido el sentido de las proporciones.

Que el que ha dicho y no se ha cansado en el número 8 el valor de las cosas, y no nos pollones y un entorno.

Que por lo que no nos extendemos el día tres hablaron el recuerdo de Nicolás I.

**Armando Diez "constancio".**

Y la señora Carlota Pays, que ha sido premiada. Una trasca que ha sido premiada en el concurso de la Sociedad Italiana de mutuo socorro". Nos hasta con la fundación, acaba de producirse el primer conflicto interpretensiones.

En efecto, discutiríase el nombre que debía darse al "modalismo" que recibió una fuerte tendencia a fin de darle el nombre de "Carlota Pays".

El gran soldado napolitano que acaba de fallecer.

Un italiano del norte se opuso a esa designación argumentando que:

—¡Mia non ve que Armando Diez, tanto sia dal nombre que dal apellido, risulta un titulo gayego! Se Armando Diez se hubiese llamado Santiago o Juan, intonces podríamos poderle a la società el nombre de Giuseppe o de Cristoforo Colombo!

¡Armando, Armando! ¡Il pòngale in fina, todavia, al "Diaz"! ¡No ve que lo Xavyeul se van reir de nosotros!

El argumento pareció convincente y la sociedad de los buenos italianos no pudo ser bautizada con el nombre pensado.

—Vamos a ver qué tienen que decir con ese nombre los "gayegos".

# No la Pudo Regenerar y la Mató

## Llevaba sólo veinte días de matrimonio

### La muerta era una muchacha de vida ligera

### UNA NOVELA

Ayer, a las 10 horas, en jurisdicción de la comisaría 40a., ocurrió un gravísimo hecho de sangre, que terminó con la muerte de la menor Mimí Olga Valenti, de 15 años de edad, casada con Juan Manuel Aguilar, sastre, de profesión martillero público, de 29 años de edad.

Aguilar, después de cometido el homicidio, se entregó preso a un marinero que, a pocos pasos de distancia, presenció la cruel escena, sin poder intervenir debido a la rapidez con que se desarrolló.

Conducido a la comisaría 40a., manifestó que dió muerta a su esposa porque ésta le era infiel reiteradamente.

Dado el interés del suceso, esta mañana nos entrevistamos con el detenido en la comisaría aludida, donde el oficial de guardia nos atendió gentilmente, permitiéndonos conversar con el acusado.

El perro que acompaña a Aguilar en la comisaría: ¡contraste raro el de su fidelidad con la infidelidad de la mujer!

### Quién es el matador

Juan Manuel Aguilar, a pesar de sus apariencias de hombre normal y de lo aparentemente clara que se presenta su actuación en el delito, de que no niega ser autor, es un individuo extraño.

Con todo el conocimiento de la vida y la experiencia, que tienen que haberla proporcionado sus 29 años, no ha podido hacer dos en Mimí Olga Valenti, que ejercía la prostitución clandestina y cuyo nombre fuera, a pesar de sus 16 años es una niña.

Las distintas manifestaciones de la víctima, hace dos días, en la comisaría 40a., adonde fuera citada por abandono del hogar, así como las declaraciones contrarias de Aguilar, dan a este suceso todo un carácter novelesco y singular, en el que los protagonistas parecen arrancados, por su inconsciencia o cinismo de alguna novela de Dostoyewsky.

### Una historia singular

Más adelantemos que Aguilar era rematador público. En efecto, éste se dedicaba a la compra y venta de prendas, para lo cual muchas veces recorría en su automóvil las calles de la metrópoli. En dicho vehículo, a cartel, en que se anunciaba la venta de una casa en particular, ofrecía sus servicios. Este le garantizaba un alojamiento en el que todos están conformes.

Un día, de aquellos en que se entregaba a sus excursiones comerciales, entró en la calle Magariños Cervantes, donde, en la casa numerada 4551, y que resultó ser propiedad de Domingo Valenza, vió un cartel en que se ofrecía la propiedad en venta.

Detuvo entonces su automóvil y se entrevistó con el padre de la menor Mimí, para ofrecerle sus servicios.

Asistió a la entrevista Mimí también y la muchacha, con la frescura de sus 15 años, impresionó a Aguilar.

Mimí acababa de salir de la cárcel.

### Los trámites para vender la casa

Tan violenta fué la emoción que esta muchacha causó en el rematador que éste tomó el pretexto de la otorgación de un boleto de compra y venta para visitar asiduamente la casa.

Le habló de amor a la menor, ignorando que ésta hacía tiempo había agregado todo lo que la calle puede enseñarle a una muchacha trasformada como ella y Mimí lo aceptó.

Favorecían estas entrevistas la ausencia del padre, que trabaja afuera, y la mucha vigilancia de la madre de Mimí, una anciana neurasténica y enferma, que nada podía hacer para impedir que los hechos cada vez consumasen ante su vista.

A los pocos días de establecerse estas relaciones entre Mimí y Aguilar, éste rápidamente se enteró por los vecinos la vida irregular que había llevado la niña, y trasladó con su pasado.

### Vida de una chica de 15 años

La vida de Mimí es un desastre. Su prontuario, una novela.

Desde los doce años comenzó a abandonar su hogar. Falta semanas enteras de éste, adquiere relaciones sospechosas, se va a vivir con amigas cuya moralidad es dudosa, vuelve a la casa, y bajo promesas de enmienda, es recibida por la madre, débil para sobreasarla, y por el padre, resignado a la catástrofe, y así mesa consecutivos, a 5 o 6, encontrando unas veces el hogar, instigando a otras menores a seguir su ejemplo, desamparada la mayor parte y vendose a vivir, en el mismo barrio, con mujeres de vida y la menor, acabada, por acabadamente completo.

Su último hazaña fué bien singular.

Se presentó en lo de un zapatero que trabajaba para su padre, y lo encargó varios pares de calzado, para ella y tres amigas más. Cuando el zapatero se presentó a cobrarlo a la casa, fué por este negro retirándamente a pagar mercadería que no había recibido, y la menor, acabada, por el damnificado, fué puesta, por orden del juez ante quien se substanciaba la causa, cinco meses en el Asilo de San Miguel.

Aguilar no ignoraba todos estos detalles, que vecinas caritativas fueron a contarle cuando no enteraron que la moza tenía tal partido.

Aguilar fué, por toda contestación, esta palabras:

—Quiero regenerarla.

### La pide como novia

¿Obraba seriamente Aguilar al proceder como hace suponerla dias obra? Es difícil explicárselo.

Se dirigió primero a la madre de Mimí, y le dijo que deseaba casarse con la menor, por lo cual le pedía permiso a ésta para visitar la casa en concepto de novio.

La anciana le respondió que ella nada podía resolver sin la intervención de su marido, y entonces éste

El matador: Juan Manuel Aguilar

fué consultado.

De más está decir que el padre, ante una oferta semejante, se alegró extraordinariamente de tener una perspectiva breve para sacarse de encima semejante hipoteca como la que significaba la muchacha, y no sólo no se opuso a ese beneficioso negocio, sino que lo aceptó encantado, ofreciéndole al novio, para casado se casara, dinero y etc. etc.

### El noviazgo fué un pretexto

Cabe pensar ante estos trámites, que Aguilar obraba de buena fe, pero adelantando los sucesos se comprueba lo que no.

A los diez días de visitarla a Mimí en la casa, Aguilar la propone escapar para irla a vivir con él, propuesta que a la menor la parecía más lógica que aquella anterior de casarse con ella, y Aguilar faltando a sus compromisos de martillero público, olvidándose de la fidelidad debida a su cliente que lo ha entregado en boleto de venta, desaparece con la menor.

Esta falta de un martillero público lo indignó sobremanera al señor Valenza, quien creía hacerse a un martillero que se había ofrecido para servirlo, por lo que le había dado su casa y ya harto de las aventuras de esta mocita incorregible, se presentó a días en busca de manifestándole la ocurrido y expresando su indignación contra el martillero que tan poco cas so hacía de compromisos en los que se mediaba un boleto de venta.

### El martillero se casa

Recomendada la captura de la aventurada mujer, pasaron los días, dos ocho días después en un hotel de la calle Talcahuano.

En ese lapso el martillero público tuvo ocasión de comprobar que su concubina no tenía la virtud de ser fiel, pero antes de verse en ilos mayores, resolvió casarse y ello se consumó el día del mes pasado.

Concurrieron como padrinos de este acto los dos hermanos Aguilar, quienes informaron a éste de la circunstancia. Juan Manuel, se manifestaba encantado de casarse con la menor, agregándoles a modo de detalles ilustrativos, tales cuales, que éstos aún están asombrados de la corrupción de la menor, pues, a pesar de su conocimiento de los antecedentes de la menor.

### La menor no se regenera

El casamiento en vez de normalizar la vida de estos dos desdichados, la enturbia.

Ya son los celos de Aguilar que tiene la convicción de que su esposa lo engaña, y las riñas cotidianas se desarrollan de un modo atroz, son peleas en las que ambos se golpean, la menor hay, y el 23 del mes pasado Aguilar se presenta en la comisaría 6a., para levantar una exposición del mesetra que contraye la vida conyugal de ambos.

Dado su antecedente, calle Medina 119, es le informa debe dirigirse a la 40a., más no lo hace sino el día marzo.

El comisario seccional le atiende gentilmente y Aguilar explica que la detención de que es objeto su esposa, que la vida entre ambos es imposible y solicita del comisario que ponga remedio a todo ello.

Este después de aconsejarle una separación de cuerpos, lo único que cabía hacer en tal circunstancia, cita a Mimí para ver si en esta forma daf fin a tal estado de cosas y atendiéndose a la demanda de abandono de hogar,

### Mimí declara en la comisaría

El día miércoles por la mañana se presentó Mimí en la comisaría y recibió hablar con el comisario.

En estas circunstancias la muchacha hizo una declaración seria, que no se sabe si se puede tener en cuenta o no.

Manifestó la menor que Aguilar se había casado con ella con perfecto conocimiento de su vida irregular anterior, pero que en vez de regenerarla como le había manifestado al contraerlo, quería sacar provecho de su fidelidad y que continuaba trabajando en un comercio infame para mantenerlo.

Que ella se negaba, pero se encontraba dispuesta a hacerlo Agregó, además que, Aguilar la maltrataba y hacía poco le había pegado con un espeso le había producido al ¿castigo?

Al preguntarla por qué día le cabo, dijo que, para evitar los golpes de Aguilar, hablando transcurrido la noche en un terreno abandonado de la calle Olivera y Provincias Unidas.

### El drama de ayer

La situación de este matrimonio, cuyos componentes no podían independientemente de sí, tan contradictoriamente se ponían en el terrible. Se odian y persiguen y de allí que en esta forma, de carácter extremo se produjo el surgimiento del drama, del asesinato casi frío, no asombra mayormente.

Tal es así que ayer a las diez horas, Aguilar se presentó para en casa, halló en la esquina a Mimí, conversando con un señor, que le fué presentado a la distancia otra vez en compañía de ella.

El desconocido que recibió una rápida advertencia de Mimí, desapareció prudentemente y ésta comenzó a caminar en dirección a su casa, pero Aguilar llegando excitado hasta ella le pidió explicaciones de su conducta, estableciéndose así una discusión agria en la que Mimí le contestó que estaba harta, que el no tenía absolutamente ningún derecho a existir fidelidad por cuanto sabía que ella no tenía interés en vivir de un modo anormal y para él.

### El asesinato

Cuspinaron conversando de esta forma, pero mejor dicho, Aguilar llegó al número 245 de la calle Medina, Aguilar irritado por las razones que en vos baja, le dirigía la queja, que ella no era la mujer casta que él suponía, desfundó una cachilla de monte y antes de que ésta pudiera escapar al golpe le seccionó la carótida de una puñalada.

Ya consecuencia, Aguilar descargó dos golpes más en el cuerpo inanimado de la muchacha y sin cuidarse por las carreras de un marinero que acertaba a detenerse, tomó a la primera bajada por las axilas y arrimándola al cordón de la vereda, exclamó:

—Desgraciada, así la salle que fué tu casa.

Luego sin oponer ninguna resistencia, se entregó detenido al marinero Juan Manuel, quien solicitando los auxilios policiales llamó, además, a la ambulancia del Norte. Cuando ésta llegó, Mimí había dejado de existir.

### Aguilar en la comisaría

Esta mañana lo entrevistamos a Aguilar en la comisaría, donde se manifiesta por completo tranquilo del desenlace que ha provocado a su desgraciado casamiento.

No revela ningún remordimiento por lo ocurrido, pues dice haber cumplido con su deber de marido engañado y afrentado por las circunstancias elevadas en la comisaría 41a. y la desnuda noche sin el consiguiente fallo, le revelan valor que esas palabras, la situación irregular, y de intimidad que existía en su casa, donde acostado y a muchacha perdida "con el objeto de regenerarla".

El perro en la comisaría

Uno de los detalles más curiosos de esta drama y que contrasta con la



El perro que acompaña a Aguilar en la comisaría: ¡contraste raro el de su fidelidad con la infidelidad de la mujer!

# REPRESENTARA A MR. BALDWIN

**Lady Astor actuará en representación del primer ministro inglés en una próxima reunión pública**

### UN PROYECTO

(Asociated Press)

LONDRES 2. — Probablemente pasará mucho tiempo antes de que una mujer ocupe en Gran Bretaña el cargo de primer ministro, pero una mujer, nacida en los Estados Unidos —Lady Astor— va a representar al primer ministro en una importante reunión a realizarse el transcurso de la semana próxima.

En efecto, el jueves próximo, los partidarios de la Conquicia igual para hombres y mujeres, celebrarán una reunión magna; pero como todo el espacio disponible en Quest's Hall, donde pronunciará un discurso Mr. Baldwin, se halla ya comprometido, se ha dispuesto la celebración de dicho acto adicional en el Mertimer Hall, donde Lady Astor representará al primer ministro de Gran Bretaña.

Lady Astor está profundamente interesada en un proyecto de ley que dispone que la mujer pueda amitir su voto cuando llegue a la misma edad en que actualmente lo hacen los varones, proyecto que se cree que el Parlamento aprobará durante su actual período de sesiones.

# *En Olivos se ha hallado el cadáver de un ahogado*

### *La víctima es un menor de 16 años*

El día 29 del mes pasado, el menor de 16 años, Juan Maté, cuyos padres se domiciliaban en la calle Casato Groño 2172, en compañía de otros menores se trasladó a Olivos.

En circunstancias que se estaban bañando los compañeros vieron con sorpresa, que Juan había desaparecido bajo las aguas.

Presumiendo que habría ocurrido algo grave, denunciaron el hecho a las autoridades de la prefectura, iniciándose de inmediato los trabajos de rastreo para encontrar el cadáver del infortunado niño.

Se comunicó de inmediato a sus padres y éstos se trasladaron a Olivos para hacerse cargo del cadáver.

Los menores que acompañaron a Juan Maté, no explicaron detalles sobre lo ocurrido al accidente, sólo habrían procedido a recoger sus ropas para luego vestirse y trasladarse a su casa.

Manifestó la menor que Aguilar se había casado con ella con perfecto conocimiento de su vida irregular anterior, pero que en vez de regenerarla como le había manifestado al contraerlo, quería sacar provecho de su fidelidad y que continuaba trabajando en un comercio infame para mantenerlo.

Que ella se negaba, pero se encontraba dispuesta a hacerlo Agregó, además que, Aguilar la maltrataba y hacía poco le había pegado con un espeso le había producido al ¿castigo?

Al preguntarla por qué día le cabo, dijo que, para evitar los golpes de Aguilar, hablando transcurrido la noche en un terreno abandonado de la calle Olivera y Provincias Unidas.

### El drama de ayer

La situación de este matrimonio, cuyos componentes no podían independientemente de sí, tan contradictoriamente se ponían en el terrible. Se odian y persiguen y de allí que en esta forma, de carácter extremo se produjo el surgimiento del drama, del asesinato casi frío, no asombra mayormente.

Tal es así que ayer a las diez horas, Aguilar se presentó para en casa, halló en la esquina a Mimí, conversando con un señor, que le fué presentado a la distancia otra vez en compañía de ella.

El desconocido que recibió una rápida advertencia de Mimí, desapare-

# Se Mató con su Propio Invento

(Asociated Press)

SPOKANE (Wáshington), 2. — El joven Kennetcher Brooks, de 15 años de edad, estudiante, fué encontrado anoche en su dormitorio de su casa, sentado en una silla, con cables eléctricos conectados a las cadenas. Al parecer se mató accidentalmente mientras hacía experimentos con una "silla eléctrica" que había construído.

Desde el cordón de la luz eléctrica el muchacho había excedo una derivación que iba a terminar en las cadenas que le sujetaban los tobillos y en las esposas con que rodeaba sus muñecas. La palanca de contlave, que servía para poner en funcionamiento la máquina infernal, era empujada por la infeliz víctima de sus peligrosos experimentos, al ser hallado su cadáver.

# HAY UN CONFLICTO ENTRE UN JUEZ DE PAZ Y SUS EMPLEADOS EN POSA

Los subalternos no hacen caso al juez porque es trigoyenista, de decidido retiradamente

### LOS ANTIPERSONALISTAS

(De nuestro corresponsal)

POSADAS, 2. — Entre el juez de paz, señor Ireneo Ayrault y los empleados de juzgado se ha planteado un conflicto en el que intervendrá seguramente la Municipalidad, empleados de juzgado, adictos al oficialismo antipersonalista, obedecían retiradamente al juez actuante, y en contrario, el juez el juzgado daba estabo poco a poco, hasta desatendido totalmente. En los momentos la Municipalidad levantando el asunto, en el que parece se dardanios a los empleados por ser la totalidad de los concejales municipales del bando antipersonalista. Pero la opinión pública apoya decididamente al señor Ayrault, antes poco menos que solo, como por su crédito intachable y frente al empleado.

# LA CARRERA SE REALIZARA EL DOMINGO PROXIMO

Sólo algunas sorpresa podría despertar interés a 1 prueba. Los partidipantes

(De nuestro corresponsal)

ROSARIO. — El Club Provincial de Gimnasia y Esgrima anunciado para la carrera de las XII horas, que se realizará el domingo en dirección de calle Pablo Riccardone.

Los inscritos son 6: Pedro Ferraris y Efraín Rocchetto, Osvaldo Berger y Alcides de Lema, Daniel Verdún y Hugo Defelipis, Ferraris y Pedro Ferraris, José Pagnanduli y Miguel Gonzalez, Carlos Pacos, Carlos Silva.

Se conoce que el primer equipo ganará fácilmente la carrera, ya que los demás no se constituyen en nada, salvo los dos últimos, de categoría inferior.

Todo hace suponer, durante el desarrollo, será muy interesante el interés.

# "RIQUEZA ARGENTINA"

Ha aparecido el número 23 de "Riqueza Argentina", revista económica financiera de la Asociación de Industrias. De nuevo formato, con 64 páginas de texto, profusamente ilustradas impresas en papel lustre, con una presentación gráfica, contiene este número el siguiente sumario: Nuestro propósito, por el presidente, que publica la Primera Exposición Nacional.

# En Oporto se secuestraron varias bombas

(Interviewtel)

LONDRES, 2. — El corresponsal de la Agencia Central News en Lisboa comunica que la policía de la ciudad de Oporto ha apoderado de 200 bombas, durante unos pocos días. Además, fueron encontradas dos muchas personas sospechosas.

El gobierno portugués anuncia que deportará, a los complicados en la tentativa de bombas, a la isla de Timor.

# *La Muerte de Mimí*

Después de entrevistarnos con el comisario Aguilar, nos dirigimos a la casa de la menor, donde nos entrevistamos con el hermano del victimizamos nos contó, en efecto, que Mimí había abandonado el hogar, que estaba con respecto a la categoría de mujer, que había sido seducida por Aguilar, que por las relaciones de éste con la menor, ésta había abandonado el hogar, que la madre, enferma, no podía hacer nada para impedirlo, que ella había estado en la casa de Aguilar, que éste la había maltratado, que ella había estado en la comisaría 41a. y la desnuda noche sin el consiguiente fallo, le revelan valor que esas palabras, la situación irregular, y de intimidad que existía en su casa, donde acostado y a muchacha perdida "con el objeto de regenerarla".

Nos dijo que creía que Aguilar estuvo tiempo en la casa de la víctima, pero que no había servido en absoluto para ningún objeto, ya que la menor, sin ningún motivo, debía al poder [illegible]

# h la casa de Mimí

Después de entrevistarnos con el comisario Aguilar, nos dirigimos a la casa de la menor, donde nos entrevistamos con el hermano de la víctima, quien nos contó, en efecto, que Mimí había abandonado el hogar, que estaba con respecto a la categoría de mujer, que había sido seducida por Aguilar, que por las relaciones de éste con la menor, ésta había abandonado el hogar, que la madre, enferma, no podía hacer nada para impedirlo, que ella había estado en la casa de Aguilar, que éste la había maltratado, que ella había estado en la comisaría 41a. y la desnuda noche sin el consiguiente fallo, le revelan valor que esas palabras, la situación irregular, y de intimidad que existía en su casa, donde acostado y a muchacha perdida "con el objeto de regenerarla".

Nos dijo que creía que Aguilar estuvo tiempo en la casa de la víctima, pero que no había servido en absoluto para ningún objeto, ya que la menor, sin ningún motivo, debía al poder [illegible]

# MIMI, LA MUCHACHA que vió terminar trágicamente su vida ilesnistas

# SE ESPERA LA PELEA DE DINAMITA

**Hay en Lima gran entusiasmo por el próximo encuentro entre Dinamita Jackson y Lalo Domínguez**

**GESTIONA UN MATCH ON VICENTINI**

(Asociated Press)

LIMA, 2. Reina gran entusiasmo por presenciar la pelea del boxeador peruano Dinamita Jackson, contra el boxeador Lalo Domínguez, y se han pedido numerosos entradas con anticipación.

La última vez que se pesaron ambos pugilistas quedó establecido que entre ellos sólo mediaba una diferencia de nueve libra de peso.

El manager de Dinamita Jackson ofreció prudentemente y ésta comenzó a caminar en dirección a su casa, pero Aguilar llegando excitado hasta ella le pidió explicaciones de su conducta, estableciéndose así una discusión agria en la que Mimí le contestó que estaba harta, que el no tenía absolutamente ningún derecho a existir fidelidad por cuanto sabía que ella no tenía interés en vivir de un modo anormal y para él.

### El asesinato

Cuspinaron conversando de esta forma, pero mejor dicho, Aguilar llegó al número 245 de la calle Medina, Aguilar irritado por las razones que en vos baja, le dirigía la queja, que ella no era la mujer casta que él suponía, desfundó una cachilla de monte y antes de que ésta pudiera escapar al golpe le seccionó la carótida de una puñalada.

Ya consecuencia, Aguilar descargó dos golpes más en el cuerpo inanimado de la muchacha y sin cuidarse por las carreras de un marinero que acertaba a detenerse, tomó a la primera bajada por las axilas y arrimándola al cordón de la vereda, exclamó:

—Desgraciada, así la salle que fué tu casa.

Luego sin oponer ninguna resistencia, se entregó detenido al marinero Juan Manuel, quien solicitando los auxilios policiales llamó, además, a la ambulancia del Norte. Cuando ésta llegó, Mimí había dejado de existir.

### Aguilar en la comisaría

Esta mañana lo entrevistamos a Aguilar en la comisaría, donde se manifiesta por completo tranquilo del desenlace que ha provocado a su desgraciado casamiento.

No revela ningún remordimiento por lo ocurrido, pues dice haber cumplido con su deber de marido engañado y afrentado por las circunstancias elevadas en la comisaría 41a. y la desnuda noche sin el consiguiente fallo, le revelan valor que esas palabras, la situación irregular, y de intimidad que existía en su casa, donde acostado y a muchacha perdida "con el objeto de regenerarla".

El perro en la comisaría

Uno de los detalles más curiosos de esta drama y que contrasta con la

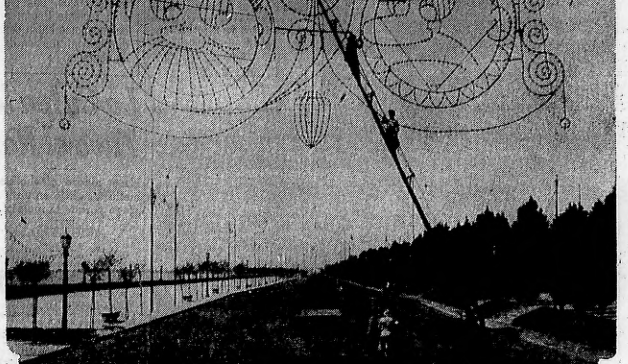

ADORNOS DE LUCES CON QUE SE EMBELLECE LA AVENIDA COSTANERA PA- ra el acto que se realiza mañana y pasado y que tanto interés ha despertado

# CONCURSO INFANTIL

# No. 6

*Las letras de la palabra* CRITICA *del Concurso, han sido cortadas de las siguientes páginas:*

Letras... C - R - I - T - I - C - A

Páginas. . . . . .

Nombre . . . . . .

Calle . . . . . N.o . . . .

Localidad . . . . . .

# *Tramítase un Duelo Entre Enrique Larreta y el Director de un Diario*

## LA QUERELLA CONTRA LOS FIRMANTES DEL MANIFIESTO DE LAS DERECHAS

**El juez doctor García Torres, señala la audiencia del 14 para el comparendo de querellante y querellados**

Como es público y notorio, el Poder Ejecutivo de la Provincia de Buenos Aires, (gobernador y ministros) acusaron por calumnias a los senadores nacionales Carlos Serrey, Emiliano Mora Olmedo, Evaristo Pérez Virasoro y Juan Ramón Vidal, y diputados nacionales Roca y de la Vega y Sres. Correa, Moreno (hijo), Santillán, Vera, Barros y Benito Villanueva, por el manifiesto que publicaran el 11 de febrero último.

Con respecto a la querella en el juzgado a cargo del Dr. García Torres, este magistrado dictó hoy resolución disponiendo:

1o. Tener por presentado por parte y por constituído domicilio legal al Dr. Roberto Parry que en nombre y mandato público y particular de los querellantes actúa en este juicio:

2o. Dar por instaurada la querella.

3o. Declarar competente al juzgado, y

4o. Señalar la audiencia del 14 del corriente a la hora 15, para que concurran el querellante y querellados a los efectos del comparendo que ordena el art. 691 del Código de Procedimientos en lo Criminal.

Con respecto a la prerrogativa que da el art. 62 de la Constitución a los querellados que desempeñan en la actualidad mandatos de legisladores nacionales, considera el juez que esa prerrogativa no puede enervar la substanciación del juicio a su respecto.

El juicio instaurado — dice el magistrado — debe tramitarse hasta el llamamiento de autos para sentencia, estado en que recién se paralizarán las actuaciones, a la espera del desafuero de cada uno de los mencionados legisladores por su respectiva Cámara.

Fin es — dice — la jurisprudencia sentada por la Corte Suprema en los casos que cita.

## AL DESCENDER DE UN AUTOMOVIL FUE EMBESTIDO POR UN TRANVIA EL COMISARIO SEÑOR SANTIAGO

**La víctima resultó con lesio nes de cierta consideración en la pierna izquierda, no siendo grave su estado**

Comisario Santiago

A raíz de un accidente de tráfico ocurrido esta tarde en la intersección de la avenida 16 de Julio, resultado desgraciado de cierta consideración el jefe de investigaciones, comisario inspector, señor Eduardo I. Santiago.

Aproximadamente a las 15.40 horas de hoy, en circunstancias que el señor Santiago, que viaja ba en su automóvil, se disponía a descender del vehículo en la calle Brasil, al llegar a la esquina de Lima (Este), fué embestido por un tranvía de la línea número 97.

A consecuencia del fuerte golpe, el señor Santiago cayó a la calzada, quedando en su socorro numerosas personas que en ese momento acudieron por las inmediaciones.

Al tener conocimiento que la víctima había resultado con lesiones, se dió aviso inmediato a la Asistencia Pública y a las autoridades de la 13a. circunscripción policial, en la cual el herido fué trasladado al consultorio central de la Asistencia.

Al practicársele la cura de primera intención, los médicos comprobaron que el señor Santiago había sufrido lesiones de importancia en la pierna izquierda. El diagnóstico médico es el siguiente: Fractura tercio medio pierna izquierda; con hundimiento de segmentos, astillados y expuestos.

Una vez realizada la cura, y accediendo a la solicitud del herido, éste fué trasladado a su domicilio.

El estado del señor Santiago, según revestir la gravedad que se le asigné en el primer momento, es delicado.

## ENRIQUE LARRETA DESAFIO AL DIRECTOR DE "LA FRONDA"

**El incidente tuvo origen en los comentarios hechos por ese diario a la carta dirigida por el desafiante al doctor Ernesto Laclau, sobre política del momento**

**PALLARES SE PUSO A LAS ORDENES DE LARRETA**

A raíz de la publicación de la carta política del señor Enrique Larreta al diario "La Fronda" hizo una serie de comentarios molestos para la personalidad de aquel.

El doctor Larreta envió anoche sus padrinos al director de "La Fronda" para exigirle una amplia retractación de lo contrario, una reparación por las armas.

Agregó el señor Pallarés:

—Hemos juzgado con un criterio correcto y perfectamente periodístico, las dos actitudes contrarias, antitéticas, del doctor Larreta, que no han sido explicadas por él: la de 1920 y la de 1928. El doctor Larreta es dueño de obrar. En consecuencia yo no podía hacer otra cosa que ponerme a su disposición. Nada más. Espero los acontecimientos y si es preciso, llegará al terreno del honor, e incluso, me bati.

Don Enrique Larreta

Representan al doctor Larreta los señores doctor Carlos Ibarguren y general Toranzo; el director de "La Fronda" designó a los diputados nacionales doctor Belisario Hernández y capitán de fragata don Alberto Moreno.

Pallarés Acebal explica su actitud

Visitamos al director interino de "La Fronda", don Justo Pallarés Acebal, quien, en ausencia del Dr. Francisco Uriburu, se ha hecho cargo de la dirección del citado diario.

Se hallaba presente el diputado nacional, capitán de fragata, don Alberto Moreno, a quien el señor Pallarés conjuntamente con el doctor Belisario Hernández, ha designado representantes suyos para que se entrevistaran con los padrinos del doctor Larreta, ofreciendo por las publicaciones aparecidas en aquel diario.

El señor Pallarés Acebal nos manifestó que habiéndose presentado anoche los señores Carlos Ibarguren y general Severo Toranzo en representación del Dr. Enrique Larreta, pidieron una reparación por las armas por los conceptos vertidos en las columnas de "La Fronda", que el doctor Larreta considera injuriosos.

El señor Pallarés se declaró responsable de dichas publicaciones y expuso a las órdenes del ofendido, determinando hoy evitar sus representantes para que se pusieran de acuerdo con los de su adversario.

## *Renunciará el Dr. Mosca la Presidencia del C. N. de E.*

Estamos en condiciones de informar que el doctor Mosca, presidente del Consejo Nacional de Educación, está dispuesto a renunciar el alto cargo que ocupa, con objeto de dedicarse a la propaganda de su candidatura a la diputación nacional, que el domingo próximo será proclamada en Santa Fe.

No obstante ese propósito, el doctor Mosca no abandonaría totalmente la presidencia del Consejo, hasta la liquidación total del conflicto que acaba de plantear a aquella institución el Ministerio de Hacienda, relacionado con la devolución de sobrantes.

## *Hicieron Fuego Contra un Grupo de Patriotas*

**Una partrulla de soldados y yanquis encontró en Nicaragua un grupo de patriotas y abrió el fuego sobre ellos**

**LOS SANDINITAS TUVIERON UNA BAJA**

(Associated Press)

MANAGUA, 2. — El teniente norteamericano Lepage Cronmiller, con una patrulla de soldados de la infantería de desembarco nicaemericana y guardias nacionales, encontraron un grupo de quince personas cerca de Somoto, a 20 millas al Sudoeste de Ocotal.

Los norteamericanos hicieron fuego matando a un nicaragüense e hiriendo a otro. Los intervencionistas no tuvieron bajas.

**Viaje los yanquis heridos en lunes**

(Associated Press)

MANAGUA, 2. — Los norteamericanos heridos en el combate de Daraili, el lunes, continúan su viaje hacia Ocotal, donde esperan llegar hoy.

Serán, después transportados a Managua en aviones a la brevedad posible.

En vista de que no se tienen otras noticias respecto al estado del soldado norteamericano Davis, que era el más gravemente herido, se supone que se encuentra fuera de peligro.

Toda la región de Daraeli y otras cercanas están prácticamente cubiertas con patrullas de norteamericanos de modo que no se cree difícil que los partidarios del general patriota Sandino se atrevan a salir de los sitios donde se ocultan.

**Aseguran que cayeron en una emboscada**

(Associated Press)

MANAGUA, 2 — A pesar de que aún no se ha recibido ninguna información oficial, respecto a la forma en que resultó herido el teniente Odey, que comandaba la resta que fué vencida por los patriotas de Sandino el 27 del pasado mes, en los cuartales generales de la infantería de desembarco norteamericana, se continúa asegurando que los intervencionistas cayeron en una emboscada.

No se sabe si la emboscada fué proyectada sabiéndose con anticipación que la resta iba a pasar por los lugares en que el jefe de los sandinistas estaban descansando durante el día para continuar viaje durante la noche cuando divisaron a los norteamericanos.

En el mismo parte los señores Ministros de Relaciones Exteriores, Ferrara y Chamorro y el nicaragüense, Sr. Sánchez, todos ellos importantes del general Sandino.

## LISANDRO DE LA TORRE APRUEBA A JUAREZ CELMAN

**Nuestra seriedad informati va nos obliiga a volver sobre el episodio**

**TEXTO FIEL DE LA CARTA DE JUAREZ CELMAN**

Uno de los episodios más interesantes del actual proceso político nacional, es el famoso incidente Juárez Celman - Melo, provocado por el ofrecimiento hecho una vez por el primero de dar a publicidad la correspondencia cambiada entre el ex presidente y el ex ministro del mismo nombre del general Roca.

Fué el primer diario que dió detalles del incidente de ambos diputados del Frente Unión, entonces desconocido, casi totalmente el texto de la carta remitida al doctor Melo que lo reprodujeron después los órganos de opinión.

Conforme la carta del doctor Juárez Celman, la misma, según dicha versión, es la que esperaba todo el país.

No obstante, no fué así. Para reservar "satisfactoriamente" el caso, al bueno una fórmula de arreglo, dirigida a las partes interesadas por la carta del doctor Melo a Juárez Celman, la mandando los padrinos una fórmula de conciliación para allanar las dificultades que existían entre una carta y otra, motivo de llegar al cambio de cartas que dió origen al lance de honor.

Ahora la actividad informativa la que nos obliga a volver sobre el asunto. En pleno poder de las pruebas del incidente, reproducimos el texto fidelísimo de la carta del doctor Juárez Celman, más una carta de carácter particular del líder democrata, doctor Lisandro de la Torre, quien más o menos con los mismos conceptos con que lo hizo CRITICA, considera oportuna y digna la actitud del doctor Juárez Celman.

**La carta**

He aquí la carta de Juárez Celman:

Buenos Aires, Noviembre 12 de 1927.

Señor Dr. Don Leopoldo Melo:

He leído con asombro un discurso que ha pronunciado usted el martes en un Comité Radical, y si bien no me preocupa la intención que revela en el autor, tomo nota de la desconsideración que importa hacia mi persona.

Políticamente continuaré la campaña por razones de patriotismo; pero quiero notificarle el desprecio que me ha inspirado usted en sus palabras y que después de ellas, reputo la libertad de exteriorizar la opinión que tengo de su detestable vida privada y profesional, disimulada hasta ahora por motivos ocasionales que usted ha de comprender.

Debo ausentarme esta tarde por asuntos políticos y no pretendiendo usted interrumpa el viaje que debe emprender hoy por el mismo orden de cosas.

Le hago esta advertencia, para que no vaya usted a suponer, desconsiderándome de su condición— que voy a provalerme de aquellos términos para responder a susceptibilidades que tal vez usted halla atribuído a usted.

**La carta de De la Torre**

La carta del doctor Lisandro de la Torre, que un amigo trasmite al doctor Juárez Celman, es la siguiente:

"Noviembre 23, de 1927.

Dr. Miguel Angel Juárez Celman. — Ciudad.

Mi estimado amigo:

Recibí hoy carta del doctor Lisandro de la Torre, que contiene su autorizada opinión sobre el incidente con el doctor Melo.

Me es grato transcribirla:

"La carta de Miguel Angel es de una eficacia formidable; no puede haber sido hecha con más habilidad, y el final del incidente, tal como resulta de la aclaración de fechas, redactando y Julio Roca, confirmada por "La Nación", es favorable a Miguel Angel totalmente.

1o. Porque una persona ofendida en los términos en que lo había sido Melo, no puede consentir en que se planteen mediaciones sin que antes sus padrinos hayan requerido del ofensor una retractación o una reparación por las armas.

2o. Porque el ofendido, ni aún habiendo pedido la reparación por las armas, debe adelantar explicaciones que tiendan a un avenimiento, aun cuando le conste que con esas explicaciones va a ser retirada la ofensa.

3o. Porque la situación del ofensor de ofensas graves, no lo inhibe para retirar sus ofensas, si de un previamente explicaciones y mucho más si no ha recibido padrinos.

4o. Porque cualquier artificio que se emplee para preparar la solución, como sería en este caso el de no hacer actuar padrinos que en realidad existían, o el hacer aparecer con posterioridad una carta que no existió, perjudican más al ofendido que al ofensor.

Todo esto que le digo tiene la sanción de la cátedra.

Gravita además en favor de Miguel Angel la naturaleza del incidente y sus consecuencias políticas que podrían ser tremendas.

Un hombre no puede sustraerse al interés de su partido político en todos los casos.

Por todas estas razones le pido que le diga a Miguel Angel, si lo cree del caso, lo contrario, que le mande decir con Tomás, quemo le he retirado definitivamente el enorme retardo con que he venido a entorpecer del incidente a darle solución, pero que lo he acompañado con la simpatía que puede imaginarse y que he estado muy bien.

Le saluda atentamente su amigo y S. S.

Lisandro de la Torre.

## *Se Procura Esclarecer un Crimen Misterioso*

**En un terreno baldío fué hallado el cadáver de un hombre**

**TIENE HERIDAS DE BALA**

Esta tarde fué hallado el cadáver de un hombre en un terreno baldío de calle Lima, entre Alsina y Artilleros.

Según nos informa la policía de la sección 23a. presenta cinco heridas de bala, todas ellas mortales.

Apenas se tuvo conocimiento del hallazgo del cadáver, concurrió al lugar el comisario y otros empleados.

Se iniciaron las averiguaciones correspondientes a fin de esclarecer el siniestro suceso.

Hasta este momento nada se ha podido conocer y la policía procura activar las diligencias para lograr el esclarecimiento de este hecho, que aparece rodeado del mayor misterio.

En momentos de salir esta edición a la calle, la policía se halla trabajando activamente y en el lugar del hecho se encuentra el juez de turno y otros funcionarios policiales.

No se sabe si el homicidio se ha cometido en el lugar donde fué hallado el cadáver o si después de cometer el hecho el autor del mismo lo llevó hasta allí a fin de despistar a la policía.

En nuestra 2a. edición ampliaremos esta noticia.

## *El presidente se ausentó para Mar del Plata*

El primer magistrado, doctor Alvear, inmediatamente de llegar a su despacho oficial, firmó gran cantidad de decretos, entrega de pago y expedientes de los distintos ministerios. Concedió audiencia a los ministros de Guerra, Interior, Marina, Hacienda y Relaciones Exteriores.

Recibió al señor Tomás de Estrada, director del directorio del Banco de la Nación, y al señor García Mendoza, presidente del Banco Municipal de Préstamos. Ambos conversaron con el doctor Alvear sobre asuntos de esas instituciones bancarias.

El embajador de Chile celebró también una prolongada conferencia con el primer magistrado. A las 16.10 el presidente de la República, abandonó la Casa de Gobierno para dirigirse a Constitución, donde tomó tren con destino a Mar del Plata.

Acompaña al doctor Alvear en este viaje el ministro de Obras Públicas y el de Relaciones Exteriores. Este último recorrió en la ciudad balnearia una demostración a la señora del canciller Ingeniero, Mrs. Chamberlain, que llegará al domingo próximo a esta ciudad, dirigiéndose de inmediato para Mar del Plata el doctor Alvear reasumirá a Buenos Aires el lunes próximo.

## *Fué aprobada una reglamentación del Consejo de Higiene*

El P. E. en un extenso decreto aprobó la reglamentación que presentara el Departamento Nacional de Higiene sobre las condiciones del sentido visual a exigirse en el personal ferrocarrilero.

## *Los profesores de idiomas están en la obligación de tener diplomas en regla*

**El poder ejecutivo dió esta tarde un decreto**

El rector del Instituto Superior de Enseñanza Secundaria comunicó ayer tarde al Poder Ejecutivo del decreto de fecha 31 de mayo de 1927, que limita la inclusión de los alumnos en los cursos de inglés y francés.

El Poder Ejecutivo dió una resolución esta tarde denegando este pedido, y a su vez, dispone que el rectorado, por medio de la inspección respectiva, tome las medidas necesarias para dar cursos de alemán.

Otra resolución importante es tomó respecto a la enseñanza de idiomas, cual es que todos los profesores que den clases particulares en los institutos de la capital, deben tener los diplomas que los acrediten como tales.

## JUEZ DE PAZ PARA LAS PALMAS

El Poder Ejecutivo ha designado al señor Carlos A. Nombont juez de paz y encargado del Registro Civil de Las Palmas (Territorio del Chaco), en reemplazo del señor Erasmo Montenegro, que renunció.

## QUERIAN LINCHAR A TRES PRESOS PERO LA POLICIA LOGRO IMPEDIRLO

**La muchedumbre provocó entonces varios incendios, entre otros los locales obreros**

**INTERVINO LA POLICIA**

(Associated Press)

PIETERMARIZBURGO, Natal, Africa del Sur, 2. — Después de haber fracasado en su intento de linchar a tres prisioneros nativos, una muchedumbre enfurecida provocó incendios en Greytown y Krantzrop. Los tres nativos habían sido arrestados recientemente por haberse dedicado a destruir las lápidas de las tumbas de Greytown, por lo que los otros residentes organizaron una demostración contra los nativos.

Casi toda la población del lugar se reunió frente a la municipalidad y decidió asaltar la prisión para linchar a los nativos. Sin embargo, la policía consiguió traer a éstos a los prisioneros sin que el pueblo se diera cuenta. Enseguicida de ira por haber sido burlado, la muchedumbre incendió las oficinas que en Greytown tiene la Federación de Obreros Comerciales e Industriales, que viene a ser la organización de los trabajadores nativos, y luego en diversos automóviles se dirigió a Krantzrop, donde también incendió las oficinas de la Federación.

## COSTES Y LE BRIX VUELAN HACIA DETROIT

**Los dos aviadores franceses han reiniciado su vuelo transcontinental**

**LINDBERGH**

(Associated Press)

MITCHELL FIELD, 2. — Los aviadores franceses Costes y Le Brix emprendieron el vuelo transcontinental hasta San Francisco, permaneciendo en el estado de Jalapa, en donde reanudarán el vuelo hacia París.

**Los que despidieron**

(Associated Press)

MITCHELL FIELD, 2. — Costes y Le Brix emprendieron el vuelo hacia Detroit, fueron despedidos por un grupo de aeronautas, entre los cuales se encontraban los señores Dwight Morrow, embajador de los Estados Unidos en México, el general Mason Patrick, M. Mongendre, etc.

Los aviadores llevan 250 galones de combustible, calculando que harán el trayecto hasta Detroit en 3 horas y media.

Después de dos veces la presidencia de la república.

A pesar de su avanzada edad, el general Holgado no había abandonado sus labores y continuaba dedicándose con el deporte favorito de su hombre rico y señor de la alta sociedad.

## LLEGO A RIO EL LATE 26

**Continúa así el vuelo inaugural de la línea aeropostal a Francia**

Prosigue su viaje el avión Late 26, de la compañía Latécoère, que ayer, como informamos, inauguró el servicio postal aéreo entre Buenos Aires y Toulouse, Francia.

Durante la tarde de ayer y esta mañana, la compañía organizadora ha recibido distintas informaciones que el aviador Mermoz, que piloteaba el Late 26, había cubierto en forma feliz las primeras etapas.

El último mensaje recibido, comunica que Mermoz salió de Santa a las 9.20, rumbo a Río de Janeiro, donde arribará aproximadamente a mediodía.

**Llegada a Río de Janeiro**

RIO DE JANEIRO, 2. — A las 12 horas arribó a esta el aviador Mermoz que inauguró el servicio aéreo postal con Francia.

A los 10 minutos partió para Victoria, donde a la que debe llegar en 2 horas y media de vuelo.

## SE AUTORIZO EL FUNCIONAMIENTO DE UNA SOCIEDAD

El Ministerio de Justicia dió a conocer un decreto por el que se autoriza para funcionar como sociedad anónima a la "Sociedad Edit Freno Leda", dedicada a explotación comercial, constituída en esta capital con el nombre de "Sudamt Freno (Limitada)", el 28 de diciembre de 1927.

## FALLECIO UN EX PRESIDENTE DE COLOMBIA

**El general Jorge Holguín ocupó cargos importantes en su país y en el extranjero**

**FINANCISTA**

(Associated Press)

BOGOTA, — Falleció el ex presidente Jorge Holguín, a los 88 años de edad.

El extinto tenía 87 años y había sido ministro de despacho, gobernador, representante y senador en el Congreso, gran financista y diplomático.

Fué fundador del Banco Nacional, bajo la administración de Rafael Reyes, y ocupó el cargo de ministro de Colombia en Francia, Bélgica y Suiza.

Después de dos veces la presidencia de la república.

A pesar de su avanzada edad, el general Holguín no había abandonado sus labores y continuaba dedicándose con el deporte favorito de su hombre rico y señor de la alta sociedad.

## OTRA VEZ LA TEMPERATURA DA ¡30 GRADOS!

**En el interior la temperatu ra ha experimentado poco cambio**

**TIEMPO BUENO**

Nuevamente la temperatura se ha hasta en los 30 grados. Durante el día de hoy, que fué sumamente caluroso, ha vuelto a subir el termómetro, que ayer había descendido levemente. Este ascenso que se inició con una temperatura mínima de 16 grados 5 décimos a las 6 horas y 10 minutos, alcanzó una máxima de 30 grados, que se produjo a las 14 horas y 30 minutos.

El barómetro ha sumido en el Este de Buenos Aires y del litoral y ha bajado en el resto del país e indica una área de alta presión en el Este del Uruguay y Sud del Brasil. Hay una extensa área de poco acentuada depresión en el centro y Norte de la República.

En general la temperatura ha experimentado escasa variación y se halla más o menos normal en toda la República.

Hoy estuvo el tiempo seminublado en el Norte y Sud. Se registraron lluvias en el Sud de Buenos Aires y la Pampa. En las demás regiones el tiempo se mantuvo claro con vientos del Norte en Buenos Aires y del Este en el litoral.

Pronósticos señala tiempo claro y bueno.

## Polonia aceptó la propuesta hecha por Lituania

(Associated Press)

LONDRES, 2. — El corresponsal de la Agencia Telegraph en Riga comunica que se han recibido allí noticias de Kovno según las cuales Polonia ha aceptado la propuesta hecha por Lituania para que las negociaciones para solucionar las dificultades existentes sean iniciadas el 12 del corriente en Koenigsberg.

## *PRECIOS DE ULTIMA HORA*

*Mercado de Cereales a Término de Buenos Aires*

A las 17 horas, el mercado cerró sus operaciones del día, habiendo comprado y vendedores a los siguientes precios:

| | TRIGO | | MAIZ | | LINO | |
|---|---|---|---|---|---|---|
| | Comp. | Vend. | Compr. | Vend | Compr. | Vend |
| Marzo | 10.27 | 10.29 | 9.55 | 9.59 | 14.50 | 14.55 |
| Abril | 10.30 | 11.— | 8.65 | 8.68 | 15.— | 15.05 |
| Mayo | 11.17 | 11.19 | 7.61 | 7.64 | 15.15 | 15.20 |
| Junio | 11.29 | 11.31 | 7.43 | 7.45 | 15.25 | 15.30 |
| Julio | 11.46 | 11.47 | — | — | 15.40 | 15.45 |

## Lindbergh podrá recibir condecoraciones

(Associated Press)

WASHINGTON, 2. — El Senado aprobó el proyecto de ley de la Cámara de Representantes por el cual se autoriza a Lindbergh a recibir obsequios y condecoraciones de los gobiernos extranjeros.

El proyecto de ley pasó ahora a manos del presidente Coolidge.

Después de haber sido aprobado en la mañana el mismo republicano por Washington, Mr. Jones, dijo que aun que no se había opuesto a la medida, no creía que el proyecto debía ser aceptado por el Congreso, y añadió: "Espero que Lindbergh se abstenerá de aceptar los obsequios y condecoraciones de los gobiernos de otros países.

## CAYO UN AVION Y SUS TRIPULANTES MURIERON

(Associated Press)

LONDRES, 2. — Según un mensaje recibido por la Asociación de la Prensa, un avión se precipitó al suelo en una isla pantanosa de la región oriental de Kent, pereciendo los tripulantes.

No se conocen mayores detalles del incidente.

**Parece que fué un choque**

(Internacional)

LONDRES, 2. — Dos aeroplanos de las fuerzas reales de aviación chocaron cerca de Sheerness.

A consecuencia del accidente, fallecieron tres aviadores.

# Temas del Día

## ¡Sandino Viejo!

HAY en el mundo todavía, un hombre valiente e indomable: es el general Augusto César Sandino. Trabado en desigual lucha con las fuerzas del desembarco de la Unión, arde en él una inextinguible llama de fervoroso patriotismo que lo ha hecho hasta ahora invencible. Todavía más, el lunes pasado sus fuerzas infligieron a los norteamericanos el descalabro más importante sufrido en esta campaña.

Metido en su cuartel general, desde el volcán apagado que le

dan fuerzas patriotas de Sandino usan de preferencia este "talero" regional, fuerte y resistente. También pertenece a ellas la "bota" forrada en cuero, que figura al lado, y que llevan atada a la pantorrilla

sirve de campamento, como si en simbolismo oportuno él fuera el fuego que a la naturaleza le falta. Sandino, alma mater de su patria invadida, salva el honor de América con su denodada actitud.

Indudablemente Sandino sabe que no podrá vencer a Norte América, y que en el mejor de los casos, le espera una cuerda donde será balanceado al viento como un bandolero vulgar, pero el grito de la libertad nicaragüense, con sencilla fe de patriota, consuma en su lucha sin cuartel y sin piedad. Sabe que su pueblo está con él, infundiéndole esa confianza superior a las armas y que hasta para superar los acontecimientos, auxiliándolo constantemente en sus guerrillas, proveyéndolo de víveres y ocultando sus refugios entre las abruptas montañas de la región invadida.

Lo admirable en este hombre hasta ayer, desconocido, es su elevada grandeza. Comprende en qué lucha desigual se enmenda; sabe que no podrán sus batallas pesar de simples guerrillas, en las que deberá salir huyendo siempre, eternamente sin nido, con su cabeza puesta a precio, calificado duramente y vilipendiado en toda forma, y sin embargo, lucha, lucha con todas sus fuerzas, con todo su sangre, dándose a una santa causa de libertad, enteramente, jugándose la vida con inaudito desprecio, viril y sublime.

Esta simple y definitiva fuerza moral de Sandino, no existiría por cierto, si él hubiera caído en negociaciones diplomáticas con la Unión. Lo hubieran envuelto en las malas artes de prensa incumplidas y lo hubieran silenciado tranquilamente con un "crack". Lo mismo si hubiera negociado con la cancillería de su país. Como le sucedió al Dr. Pueyrredón, que al encarnar una aspiración, ya no nacional, sino americana, en La Habana, fué derrotado por la diplomacia de su patria, silenciándolo y obligándole a presentar su renuncia.

Más feliz que el Dr. Pueyrredón, dado su educación esencial de guerrero, Sandino continúa siendo el centinela de la libertad de América, luchando contra la absorción yanqui.

# La Verdadera Rusia

"A palos, Trotzky fué llevado fuera del territorio". Etc. etc. Es lo último que nos dicen de Rusia, por medio de agencias telegráficas de alto prestigio universal, pero que sin embargo son también sorprendidas por declaraciones de personas interesadas en desentrañarnos al Soviet en plena crisis trágica y brutal. La campaña no es de ahora. Las burguesías de todo el mundo la emprendieron apenas ocupó el poder el gobierno soviético, el cual, sin embargo, continúa en el poder. Poseo el mundo, sobre Rusia, una deficiente información. Casi todo lo que nos llega es tendencioso en un sentido o en otro. Para unos, es un paraíso; un infierno para otros.

CRITICA dará a publicidad en breve las impresiones de viaje de su enviado especial a Rusia, que acaba de regresar. Será un relato objetivo, claro, documentado. Las buenas y malas cosas, los grandes progresos y los errores importantes, cuanto ha observado un hombre que, conociendo a fondo la vida rusa y el comunismo ruso, ha ido a ver algo más que el estado higiénico de las calles de Moscú, es lo que en estos días en CRITICA. Creemos que no sólo para nuestro país sino para todo el mundo será interesante conocer este documento de la actual vida del admirable país donde se está gestando una nueva forma social.

Pongamos, entretanto, en cuarentena las informaciones terroríficas que llegan a menudo por cable, acerca de Rusia.

# Olfaturismo

DEFINIDO evidentemente el problema presidencial, el olfaturismo de una parte del electorado — la más obscura e irresponsable — se ha salido de los valladares. Un incontenible apetito presupuestívoro, estimulado a veces por ciertos políticos cuyas aspiraciones no les permiten detenerse ante escrúpulos, acaba de manifestarse alrededor del previsto triunfo irigoyenista. No nos referimos precisamente a los radicales militantes de verdad, que esperan naturalmente que la Presidencia próxima comparta con los hombres del Partido la tarea administrativa. Nos referimos a los arribadores, que han esperado que aclarara para desenullar. Todos los días aparecen nuevos "comités" y "subcomités" irigoyenistas — también el Frente Unico tiene los suyos — que tomando por pretexto el nombre de cualquiera de los dirigentes, lanzan un manifiesto y simulan constituirse orgánicamente. Ya hemos dicho que son, en verdad, muchos de tales "comités"; qué caracteristicas ofrecen al observador y a qué se dedican con preferencia. Se trata de un buen señor desconocido, que se paga el "comité" y que, sintiéndose de la noche a la mañana radical, sun cuando fuera toda su vida conservador o socialista, procura atraerse simpatías y acomodarse por anticipado. Por otra parte, este caudillo de pacotilla permite que "la muchachada" o "los amigos" se diviertan en el "comité" tirando la taba o barajando los naipes. Así se explica que a menudo la Policía deba intervenir "comités" y "subcomités" donde se violan las disposiciones de juego. Todo ello redunda en desmedro de la dignidad cívica de los partidos. Seguramente semejantes "comités" no hacen honor al Frente Unico ni al irigoyenismo; y, en cambio, hacen aparecer a ambas fracciones como en una puja de desprecuopación de su propio decoro cívico y hasta de corrupteta. El hecho es demasiado común para que sea ignorado por los dirigentes, y presentia ahora un aspecto tan serio de verdadero problema, que exige se le ponga término. Que los partidos, sobre todo el irigoyenista, cuyas perspectivas favorables lo hacen principal centro de atracción del olfaturismo, velando por sus intereses morales y la cultura pública, controlen la organización y acción de los comités que se ponen bajo sus auspicios.

# Ni Adentro ni Afuera

DA tras día cobra mayor trascendencia internacional la actitud de la Argentina ante la Liga de Naciones. Los delegados argentinos el plantear su buena tesis con respecto a la Doctrina de Monroe han logrado hacer converger la atención universal sobre sus declaraciones. las que son comentadas con unanimidad de elogios en todos los diarios de Europa.

Efectivamente, la República Argentina ha estado en materia de derecho internacional, en estos últimos tiempos, a la altura de sus mejores tradiciones históricas. Sus delegados en La Habana, primeramente, y luego en Ginebra, se han expresado con vehemente realismo acerca de la posición americana que ocupamos, en el continente. Y sus palabras, abonadas por la conferencia internacional y provistas de esa fuerza consciente que sólo puede dar la verdad dicha sin ambajes ni reticencias, han sido acatadas en todas las cáteras políticas de Europa. Ahora bien, ¿los delegados argentinos expresan esos conceptos como vehículos de la idea del gobierno nacional al respecto, u obran amparados en el pasado argentino, cuya línea de conducta siguen en esta emergencia?

Los delegados argentinos ante la Liga de Naciones tienen un poco el carácter inodmodo de visitas. Son delegados a una Liga de Naciones a la cual la nación que representan no se halla incorporada. ¿Qué credencial, pues, pueden ostentar para hacer aún más autorizadas sus interesantes opiniones en materia internacional acogidas con tanto beneplácito? ¿Con qué título oficial responden a la simpatía con que se les oye y aplaude?

Ante la carencia de ese título oficial que preste volumen efectivo, al volumen ideológico que la delegación argentina en Ginebra expone, puede suscitarse este peligro: que mañana el Congreso, por ejemplo, resolviera que la Argentina no se reincorporara a la Liga y las actuales declaraciones argentinas carecerían en consecuencia de toda importancia.

Este peligro puede preverse siquiera sea como repetición del caso de La Habana, donde la viólente actitud del doctor Pueyrredón fué disminuída y limitada por el temor cancilleril de indisponerse con la Unión en el asunt y de las barreras económicas.

Sería triste que una nueva rectificación — esta vez del Congreso — anulara la acción de los delegados en Ginebra, poniendo definitivamente en ridículo nuestra actuación exterior.

Es necesario que el país se ponga a cubierto de estas irregularidades. Si en algo es necesario proceder con escrupulosidad minuciosa es en esta materia. Y hasta ahora estamos procediendo con ligereza increíble. Ya mandamos un delegado a La Habana y lo desautorizamos, ya actuamos en Ginebra sin que el Congreso haya resuelto previamente si estamos o no dentro de la Liga de Naciones.

# FUERON HALLADOS OTROS DOS AUTOS DE LOS ROBADOS

## Uno de ellos está en poder de un concejal, el que se niega a entregarlo

### EL SECUESTRO

El subcomisario Barnoda y el auxiliar Florio, que actualmente prosiguen las investigaciones destinadas al completo esclarecimiento de los robos de automóviles ingresaron anoche a dar esta mañana otros dos coches marca Ruxby.

Uno chapa 160 de Almirante Brown, se secuestró en Villa Ballester a Pascual Lacerte, que lo había comprado por la suma de 1.100 pesos al detenido Camolli.

Esta coche fué robado el 13 de enero último a Florencio Negrell, que lo había dejado estacionado en la Avenida de Mayo, en jurisdicción de la comisaría 2.a.

El automóvil particular 3402 de la capital fué robado a Roberto Sánchez Saavedra, el 15 de diciembre en jurisdicción de la comisaría 1.a.

Los empleados policiales comprobaron que este coche fué vendido por el detenido Ronchi al concejal de San Martín, señor Enrique Dana.

Esta mañana se trasladó Florio con los empleados Mencloiari, Silvio y Maciel, para secuestrar el vehículo, pero el mencionado concejal se negó a entregar el coche.

El juez de instrucción de turno or. denará, posiblemente hoy mismo, el secuestro del vehículo con la cooperación de las autoridades de la provincia.

# Bolívar Festejó su Cincuentenario

El 2 de marzo de 1878—hoy hace 50 años—fué fundada la ciudad de San Carlos de Bolívar, cabeza del partido de Bolívar, de la provincia de Buenos Aires.

En los festejos conmemorativos que se efectuaron en ese motivo en dicha ciudad, se recordó el acto de su creación. Fué el agrimensor don Rafael Hernández designado concientemente con una comisión para delinitar el nuevo pueblo—quien señaló, clavando una pica de mazna, el lugar que ocuparía la plaza, vale decir, el núcleo de una población llamada a gran desarrollo en el porvenir.

Es así, en aquel entonces, un nuevo mojón en el desierto que rodeaba a las poblaciones que, iba atrizando; se trazaron caminos, para épocas próximas, las primeras líneas de una de las ciudades de mayor desarrollo de la provincia de Buenos Aires.

En cuanto al celebrarse su cincuentenario, se señala el proceso que la población ha alcanzado en la actualidad, tanto en su edificación como en comercio. Las propiedades urbanas llegan a 2800 y a 2900 las rurales, y el número de casas de comercio asciende a más de 250, cifras que hablan sobre la situación floreciente de Bolívar y permiten asegurar un porvenir de constante prosperidad.

En celebración de la fecha, se realizaron numerosos festejos, habiendo sido el día de hoy, pues, un día de fiesta para toda la población.

# DESAPARECIO UN JOVEN DE 19 AÑOS

José Antonio Bila, de 19 años de edad, ha desaparecido en forma por demás misteriosa desde un hospedaje del pasaje Carabelas. Dicho joven se hospedaba en un hotel del pasaje mencionado y salió en busca de trabajo, sin que se haya podido saber qué suerte corrió.

La madre del menor, señora Antonia de Bile se halla muy afligida y ruega a quien sepa el paradero de su hijo, que se lo comunique a Cramer 1742, Belgrano.

# VARIOS ALUMNOS LIBRES DEL COLEGIO NACIONAL MARIANO MORENO SE QUEJAN A CRITICA

Un grupo de alumnos libres del Colegio Nacional Mariano Moreno, nos ha formulado su protesta por el proceder injusto de las mesas examinadoras del referido colegio, con los estudiantes que se encuentran en esas condiciones.

Expresan los denunciantes que en los últimos exámenes hubo un coeficiente enorme de aplazados, llegando algunas mesas a extremar su severidad en tal forma, que muy pocos alumnos tenían éxito en las pruebas. Por otra parte, se tomaban más de dos exámenes diarios, violándose normas reglamentarias que prohíben tales pruebas simultáneamente.

Teniendo en cuenta esos abusos, solicitan del Ministerio de Instrucción un inspector que aclare y fiscalice esas denuncias para seguridad de los alumnos, que ahora sacrifican su tiempo y su dinero tan inútilmente.

# ¿A cuál de los dos nos contarán los segundos fatídicos?

Faltan 24 horas para el gran match. Victorio Cámpolo y Roberto Delfino viven ahora obsesionados por una interrogante terrible: ¿Qué nos sucederá mañana? La visión del k. o. se cierne sobre ambos como un fantasma. Una derrota ¿cuánto significa para el porvenir! Una victoria ¡qué rosado presentará el futuro! Ya listos para la lucha, los dos grandes púgiles se reconcentran y meditan: ¿Caeré knock out? ¿Triunfaré por knock out?...

# "CRITICA" DE LOS SABADOS

NUESTRA edición de mañana contendrá un nutrido material de lectura y gráfico. No deje de leer:

—Una página de colaboraciones extranjeras con firmas de sólido prestigio: Un cuento de Henri Barbusse, escrito especialmente para CRITICA, un artículo de Bernard Shaw y la nota habitual de nuestro compañero de tareas Edmundo Guinburg.

—¿Cámpolo o Delfino? Mañana, a la noche se despejará esta incógnita, que tanto preocupa a los aficionados a las emociones del ring. Mañana daremos esa página sobre la chance de los dos fuertes adversarios.

—Varias páginas dedicadas a los partidos de football, especialmente al internacional con que el Club Independiente inaugurará su nuevo cancha de Avellaneda.

—La mafia es un monstruo sin cabeza. La justicia italiana, en un largo proceso, condenó a todos los jefes de la temible organización internacional.

—Un artículo de Jack Dempsey. El ex campeón del mundo cuenta cómo cayó vencido ante Gene Tunney (a) el prohibicionista, que tendrá en un nuevo match.

—Desde el chaucher hasta la televisión. Una nota científica del desarrollo y progreso de las comunicaciones mundiales. Con una gran ilustración de fotos.

—Una página cómica, con las Aventuras de Don Gil Cascarrabias, por Danta Quinterno.

# AGRADECE LA DONACION DE LA MAQUINA

**Una de las familias favorecidas en nuestro reparto de máquinas, nos agradece el bien proporcionado, por intermedio de una carta**

Entre las numerosas personas beneficiadas por el reparto de máquinas de coser, que CRITICA efectuó, para alegría y ayuda material a los hogares pobres, se encuentra la familia de Lucía F. de Tambroggio, cuya dirección oportunamente oportunamente. Dicha familia nos envía hoy una carta de agradecimiento en la cual expresa todo el bien que la donación a su hogar el obsequio de CRITICA.

He aquí la carta:

"Buenos Aires, febrero 28 de 1928.

Señor Director de CRITICA:

Mi señor licenciado: Lucía F. de Tambroggio domiciliada en la calle Castro 1[illegible] de Caballito, se dirige a usted para expresarle su profundo agradecimiento y a su digno director, por tan buena voluntad que han tenido en obsequiarme con una máquina que en [illegible] poderes no somos bastante conocidos, y a fe que nadie tiene cosas para agregar unos trapitos para mis hijos y para especial a CRITICA que se acuerda de la gente pobra.

Desde ya quedamos sumamente agradecidos, y no tenemos palabras con que expresar a CRITICA y a su señor director.

Saludo muy agradecida.

Lucía Tambroggio y familia. Sr. Cerro 122."

# Una destilería con toda audacia hacía el vino artificial

**La policía y los empleados de rentas de Tucumán la sorprendieron en plena labor**

**RESONANCIA**

TUCUMAN, 2. — Los empleados de Impuestos Internos de la Nación y de la Dirección de Rentas de la Provincia, con la ayuda de la policía y con una orden del juez federal, allanaron la casa de negocio que funcionaba en la casa de los señores Gondolfo y Cía. de Monteagudo 1, y que se dedicaba, supuestamente a fabricar vino artificial. Se han secuestrado los elementos de prueba.

Había un timbre de alarma desde el escritorio a la destilería. El asunto tendrá suma resonancia en esta capital.

# HOMENAJE AL SEÑOR FRANCISCO INOCENTE

La Asociación de Socorros Mutuos Unión Maldonado colocará una placa conmemorativa en la tumba que guarda los restos de su fundador

La Asociación de Socorros Mutuos Unión Maldonado, realizará un homenaje el día 4 del corriente en el cementerio de la Chacarita, acto que tendrá lugar a la mañana y en el cual se colocará una placa conmemorativa en la tumba que guardan los restos de su fundador, señor Francisco Inocente.

Con tal motivo la asociación invita a todos sus asociados para que concurran al acto, habiéndose fijado el punto de reunión en la entrada principal del cementerio a las 8.45 horas en punto.

# EN UN SALON DE BAILE HAN ROBADO UNA PIEL DE ZORRO

Anoche se realizaba un baile en el salón de la calle Tucumán 1471, donde la concurrencia llena el salón Robin y su soprano. Esta había dejado en el guardarropa un pieli zorro y esta madrugada a las 4, al volver a retirarse, le informaron que había sido entregada a una señora que no estaba en el salón.

La denuncia fué formulada en la comisaría 1a. y actúa la policía.

Se instruyó el sumario y se procedió a averiguar a quién pertenece la piel de la referida piel.

# LA FEDERACION ARGENTINA DE LUCHA GRECO ROMANA EFECTUARA UNA SELECCION

**Ella será con el objeto de designar a los aficionados que han de representar a nuestro país en las próximas olimpíadas, y comenzará el día 15 de abril**

La Federación Argentina de Lucha Greco Romana, con el propósito de efectuar una selección para poder designar a ella aquellos aficionados que han de representar a nuestro país en las próximas olimpíadas a realizarse en Holanda, ha resuelto comunicar a todos sus afiliados que ella comenzará a disputarse el día 15 del próximo mes de abril en el lugar y hora que oportunamente se indicará.

Al mismo tiempo recomienda a los aficionados a que se dediquen a prepararse para así poder obtener buenas condiciones a dicha selección.

# CONSEJO NACIONAL DE EDUCACION

## Pago de sueldos

Hoy de 12 a 15 horas, se abonarán en la Tesorería del Consejo Nacional de Educación, los sueldos del mes de febrero pedo, del personal de escuelas de niños débiles.

# Los Irigoyenistas Creen Obtener uu Gran Triunfo en Córdoba

## CANTONI CREE POSIBLE EL TRIUNFO ANTIPERSONALISTA

**Santa Fe puede resultar todavía una sorpresa, dice y contamos con insospechables fuerzas electorales en todo el país**

**SAN JUAN, FLORECIENTE**

FEDERICO Cantoni se encuentra transitoriamente en Buenos Aires, en jira de propaganda política. En vísperas de dirigirse a la provincia de Córdoba, donde lo llaman los intereses de su partido, lo hemos entrevistado, deseando obtener una opinión sobre el momento político, que tan difícil se presenta para las fuerzas del antipersonalismo.

El doctor Cantoni es muy optimista sobre este punto, y cree que la fórmula que él propicia ha de triunfar, pese a todos los esfuerzos y aparente éxito del adversario.

—Los irigoyenistas dan la elección por ganada, y ahora se preparan un juicio todavía aventurado. Yo creo que las cosas no se presentan tan bien como se supone. Personalmente he ampliado mis informaciones y observar el ambiente general en varias provincias. Puedo afirmar a uno ha existido en algunas provincias demasiada confianza en el éxito, al contar con pequeñas diferencias transitorias. Pero todo eso va desapareciendo, como lo prueba el movimiento de reacción que se manifiesta en todas ellas.

**La situación en Santa Fe**

—La provincia de Santa Fe es la única que resuelve político en el país, pues no resuelve político en el país, pues no resuelve político en el país, pues no

# ¿Cámpolo o Delfino?

**Responden a esta pregunta varios aficionados y profesionales; la mayoría cree en el triunfo de Cámpolo por K. O.**

Opina Luis Rayo

Preguntamos a Luis Rayo, el brillante campeón europeo, su opinión sobre el probable resultado del gran combate de mañana en River Plate y nos contestó así:

—No ha visto actuar a Delfino como profesional y a Cámpolo sólo lo vi cuando se retiraba en contra en esa oportunidad, con Johnny Cipry, que fué el punto de su campaña. Yo tengo, pues, para opinar solamente lo que veré mañana, el cual las múltiples referencias que he podido obtener de personas expertas que vieron pelear a uno y otro. Esto y el recuerdo de ambos me hacen decir que Cámpolo debe triunfar en el combate que se avecina. Es, pues, opinión a sus anteriores performances, debe hacerlo por K. O.

Habla el referee Nauman Jarolawsky

El conocido referee de boxeo Nauman Jarolawsky, nos expresó hace mucho tiempo con ahínco entusiasta de sportsman las actividades pugilísticas de los dos hombres que mañana se encontrarán en el ring de River Plate.

—Cámpolo tiene sobre su rival de Buenos Aires varias ventajas apreciables: es más pesado, más alto y más veloz. Sabe encajar los golpes mejor que Delfino y hasta con la efectividad de un hombre de su velocidad y es un hombre de estilo, muy sereno. Además, a mi juicio, ser un factor decisivo en el resultado del encuentro, será la superior velocidad de Cámpolo y el mejor estado en que actúa el boxeador Delfino puede ocultar sus bajas cualidades, así como ocultan por los colores del pigmeo.

Con todo, el reciente vencedor de Machner es un hombre que ha progresado mucho en los últimos tiempos y que ha mejorado notablemente en defensa. Pega con gran poder y Cámpolo, aunque domine, tendrá que soportarlos pesados. Por ello no preveo que el match dure seis o ocho rounds antes de que el pugilista porteño logre la victoria.

Por otra cosa, termina Jarolawsky, resultará sea el resultado, creo que habrá de presenciar un match sensacional.

## Cámpolo encaja mejor los golpes, dice K. O. Brisset

El formidable campeón sudamericano, Sr. O. Brisset, es uno de los hombres de criterio claro, reposado discernimiento en sus juicios.

Nos dijo sobre los rivales de mañana:

—Creo que entrenar a Delfino y a Cámpolo es entrar en dos condiciones de hacer un combate verdaderamente sensacional. El primero es un hombre de físico extraordinario, de fuerza y de ligereza; seguro que ha de pegar mucho; muy fuerte también que Cámpolo cotoca, mejor los golpes en forma que son más realizó por el adversario. Sin golpes pesados y mucho más precisos que los de Delfino, pues que tiene una efectividad muy superior a los de éste.

sobre todo con guantes de cuatro onzas.

—Creo pues, termina diciéndonos Brisset, que Cámpolo cuenta con las mayores probabilidades de triunfo, aun cuando Delfino puede muy bien, con un poco de fortuna, obtener la victoria.

## Antes del 5o. round, triunfará Cámpolo, opina Sobral

El veterano profesional Enrique Sobral, que sigue al detalle todo el movimiento pugilístico rioplatense y que es señala

siempre por lo desacertado en sus pronósticos, ha podido observar de cerca a los dos pugilistas que en la noche de mañana se batirán en la victoria.

—Antes del quinto round, no impondrá Cámpolo por K. O. Para oponer a él mucho apoyo en la ejecución ante los puglistas de su peso se

# *Se Juzgará el Asunto del Colegio Nacional Pueyrredón*

**De un momento a otro debe dictar el juez Jantus la prisión preventiva de los acusados, entre los que figura el ex rector**

## SE INICIA EL SUMARIO CRIMINAL

Hace más o menos un año se presentó a solicitar ingreso en la Facultad de Derecho un alumno del Colegio Nacional Pueyrredón con un documento de bachiller, que después resultó ser falso. Con ese motivo se inició un sumario, que no pudo prosperar por no ser habido el presunto delincuente. Tiempo después, se logró detener al acusado, y con esa motivo pasaron las actuaciones al fiscal doctor Nicolás González Iramain, quien, al solicitar informes sobre el asunto al actual rector del Colegio Pueyrredón, recibió de esta una exposición de hechos donde se hacía mención de varias irregularidades notorias, que motivaron la separación del anterior rector doctor Manuel María Oliver y de algunos profesores.

Enterado oficialmente el fiscal de estas denuncias, formuló la pertinente acusación ante el Juzgado Federal del doctor Escobar, que es entonces, en tiempo, el cargo del mismo, por ausencia del titular, doctor Jantus. Sorpresivo entonces un serie de incidente que retardaron la tramitación del sumario, obligando al agente fiscal a tener que plantear una querella formal para activar el proceso, de acuerdo con las facultades que le acuerda la ley.

Actualmente se encuentra a cargo del Juzgado el segundo de los jueces nombrados, que ha regresado de su viaje a Europa, teniendo en sus manos el fonoso expediente para dictar resolución. Sábese que en un momento a otro este magistrado ordenará la prisión preventiva de los acusados, iniciando el sumario criminal, tan largamente esperado.

# SE PRESTO AMPLIA Y GENEROSA AYUDA AL ENFERMO DE LA CALLE PICHEUTA

**Numerosas personas desfilaron por nuestra redacción para traernos la desinteresada ayuda que significa la salvación de Bruno Taulic he, el pobre tuberculoso que tiene mujer e hijos**

## HERMOSO ES PECTACULO

El hogar de Bruno Taulicha, su mujer y hijos, vencidos todos en la lucha cruel por la injusticia, está azotado, casi sin auxilios materiales de humanitaria solidaridad han interpretado a numerosas personas para quienes, por lo visto, no existen los dolorosos sufrimientos que están cruciales. Nuestra casa se vio invadida de personas que nos traían dinero para el alivio inmediato de los enfermos, y otras que venían a depositar el producto de colectas a las cuales con generosidad habían contribuido generosamente, y hasta niños (valiosos ejemplos de virtuosa bondad) traían su ofrenda del hogar dondicado, para que con ella remitir auxilio inmediato. Ese generoso niño que acaba de ingresar a dos pesos.

**Las personas que depositaron dinero en CRITICA**

Son numerosas las personas que han visitado para dejarnos sumas de dinero a favor de Bruno Taulic he, su mujer, hijos, bien como a continuación los nombres y las sumas respectivas:

Gabriela, el generoso niño que acaba su ayuda en todos los casos con un palpita el dolor de pena de pesetas, nos trajo $ 50.00; N. N., $ 10.00; Pelado $ 10.00; Juan B. Durán $ 15.00; N. N. $ 10.00; obrero $ 10.00; $ 10.00; $ 10.00; Antonio Hernández $ 5.00; N. N. $ 1.00; Bautista $ 5.00; Por $ 5.00; Un obrero $ 5.00; Un obrero $ 2.00; Suma de Cuiés $ 5.00.

**Depositado a nombre del personal de la oficina cuentas c. del F.C.C.A.**

Con el lema: Se necesitan $ 16.00, el personal de la Oficina de Cuentas del Ferrocarril Central Córdoba, inició una campaña a la cual contribuyeron los empleados, reuniendo la suma indicada.

Ellos: El Medio Pelo, 1; C. Cortés, 1; E. Mass, 1; A. R. Moscoli, 1; Vivas, 1; J. Simonini, 0.50; H. Bellido, 0.50; J. Rodríguez, 1; Ramón, 1; M. Pardo, 1; Echart, 1; Alcorta, 0.50; A. Rodríguez, 0.50; Ramírez, 1.50; Mercedes Cervera, 1; C. A. Cervera, 1; C. Isetta, 0.50; A. Vera, 0.50.

**La suscripción en el gran garage Saraza**

Obsiguiendo el señor Tomás Saraza y el personal a sus órdenes, en el Gran Garage Saraza, se efectúa una suscripción con el bondadoso fin que ya hemos enunciado, y en ella se han recaudado hasta el día de la fecha que detallamos a continuación:

Pedro Fumarola, $ 10; Genaro Abramo, 5; Manuel Mirás, 2; Leobilito Molinelo, 2; Eladio Pampiro, 2; José Martínez, 2; Salvador Alvarez, 1; David Magnani, 2; Vicente Belsito, 1; Pitel Candelo, 2; Gabriel Isorra, 2; Juan José Pinnoli, 2; Victor Ballestero, 1; Carlos J. Bonaglia, 1; Lucas Becerro, 1; Román Cabo, 1; Manuel Medina, 1; José Zanasta, 1; S. Latantes, 1; Francisco Guerrero, 1; Antonio Muñia, 1; José Sabbino, 1; Eugenio Benlea, 1; Pedro Díaz, 1; Atilano Muinelo, 2; Roque Cancelli, 1; Ramón Expósito, 1; E. Rosino, 1; A. Fresasa, 1; M. López, 1; Francisco Gliberni, 1; José Carbia, 1; Antonio Pérez, 1; Esteban Radovan, 1; Amadeo Gabbanelli, 1; José Pinnoli, 1; Gilberto Franco, 1; Modesto González, 1; A. B. Martanelli, 1; Camilo H., 1; Roberto Gromeschia, 1; Francisco Gliconca, 1; Modesto Pesard, 0.50; Ramón Ribeiroela, 0.50; Laureano Silva, 2; Manuel Medina, 1; Esteban Rodríguez, 1.

**Sección Pases, Técnico y Control de Tráficos del F.C. del Estado**

Guiados por el mismo propósito reseñado que ya hemos hecho notar en los anteriores comentarios, los empleados de la sección Pases Técnico y Control de Tráficos de los F.C.C. del Estado organizaron una colecta a la cual se prestaron gustosos todos los muchachos contribuyendo la suma de $ 21.00.

La contribución se efectuó en la siguiente forma:

Emilio Molina $ 1; Jeremías Espinal 1; Marcelo Paladino 1; Luis J. Cabral 1; Emilio J. Misarino 1; Eduardo A. Crespo 1; Juan Carlos Pérez 1; Davico Lascano 1; Félix J. Bertolotto 1; Teodoro Pitara 1; Augusto Chiappe 1; Jorge Radovich 1; Rodolfo Talarico 1; José D. Rossi 1; Radi Carranza 1; Samuel Espinoza 1; Gregorio Avila 1; Díaz-Grañes 1; Juan Carrera 1; Luis Carbonell 1; Juan Ava 1; Antonio Alada 1; Francisco Quesada 1; Gregorio Quesada 1; D. Díez 1; M. Medlaza 1; Moreno Tejada 1; Ernesto [illegible] 1; Russo 1; E. Castelli 1; J. Carrión 1.

**Total: $ 322.00**

A CRITICA, sólo le es dable exponer el sentimiento de satisfacción por el deber cumplido. Ante el hermoso espectáculo de grandeza de alma, de solidaridad y humanitarismo con que los obreros y demás sujetos del matrimonio de la calle Pichincha 1350 y esa hijos, sentimos la misma satisfacción de haber sido los instrumentos aculdy generosos y humanitariamente de esa obra.

Bruno Taulicha, su esposa e hijos han sido arrancados de las garras de la miseria.

# SE INFIRIO UN TAJO CON UN CUCHILLO

**Manifiesta que tenía el firme propósito de eliminarse, debido a una enfermedad que padece**

## HERIDA LEVE

En las últimas horas de la tarde de ayer, un hombre enfermo atentó contra su vida, en la casa Alcorta Pasaje, de 46 años, italiano, casado y viva con su familia en la calle Gallo 1050. Como hombre, según ha establecido la policía de la sección 3a., a las 18 de ayer, aproximadamente, tomó un cuchillo con el propósito de suicidarse. Hizo efectivo de abrirse el vientre de una puñalada, y alarmó con su actitud, al parecer resuelta, a los de su familia.

Claro al ver que Pascual maneaba sangre de su vientre, creyó que su estado sería de gravedad.

Avisada la Asistencia Pública, el cual fué trasladado al consultorio central y recién allí se comprobó que la herida era leve cortando.

Parece manifestó que está cansado de vivir y que tiene el firme propósito de eliminarse. Agregó que no se explica cómo no se suicidó el cuchillo en el vientre.

Esta tarde la realidad ideas de suicidarse o ha sido una simulación? Vaya uno a saber lo que habrá pensado el hombre en ese momento! Lo cierto es que ese acto ha causado un susto tremendo con semejante actitud. Y lo cierto es también que los allegados al casi suicida se encuentra lo más tranquilo, como si no hubiera pasado nada.

**HA SIDO ROBADO UN AUTO**

Jaime Favalores denunció en la comisaría 8a. que anoche le robaron el automóvil de su propiedad particular, marca [illegible] estacionado en Bartolomé Mitre frente al número 1876.

# HAY UN NOBLE INTERES POR EL ENFERMO

**Numerosas personas han acudido en ayuda de José Carreras, el pobre baciloso**

## LAS DONACIONES

Numerosas personas, poniendo de relieve la belleza de sentimientos, que nos anima, el noble interés para con el prójimo se desgracia, han acudido en auxilio del enfermo José Carreras, el loso de la calle Washington 3926, enviándonos diferentes cantidades destinadas a procurarle un alivio económico y los medicamentos necesarios.

He aquí lo que hemos recibido hasta hoy:

N. N., $ 12; El Maestro, $ 5.—; N. N., $ 5.—; anónimo, $ 5.—; N. N., $ 20.—; N. N., $ 2.—; Un lector de CRITICA, $ 5.—; C. J., $ 5.—; N. N., $ 1.—; Nenas Felisa y Elena Hen, $ 2.—; N. N., $ 3.— — Total: $ 92.—

**UN HOMBRE FUE HERIDO DE UN TAJO EN LA CARA**

El agresor consiguió huir

Poco después de las 6.30 horas en la esquina de Cavaleta y Tupungato, Miguel A. Rinochi, de 40 años, italiano, fué herido de un tajo en la cara por un individuo que se dió a la fuga.

El herido manifestó a un vigilante de la sección 6a. que no conoce al agresor pero se cree fundadamente que tiñochi no dice la verdad.

Existe la suposición de que ha sostenido una incidencia a raíz de la cual fué herido.

Después de ser curado en el hospital Nuevo Pueyrredón, fué a su domicilio, calle Brasil 1764.

La herida es completamente leve.

# EL PRESIDENTE VISITO HOY LA FRAGATA SARMIENTO

**El doctor Alvear, pasó revista a los cadetes que el domingo partirán en viaje de instrucción**

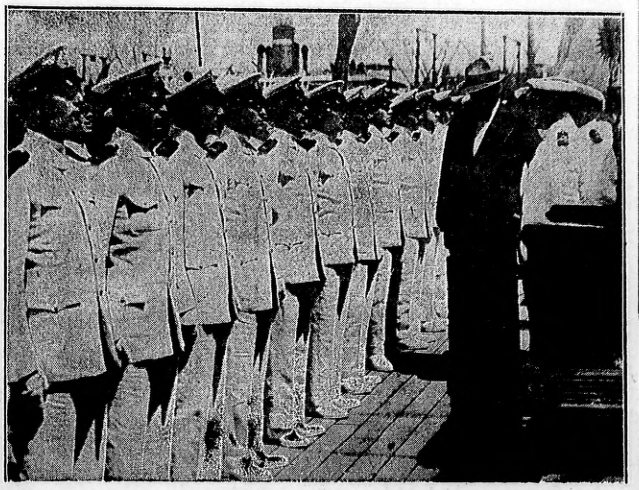

EL DOCTOR ALVEAR REVISTANDO A LOS CADETES QUE PARTIRAN EL DOMINGO EN VIAJE DE INSTRUCCIÓN

Como estaba anunciado, el presidente de la República concurrió hoy a visitar la fragata Sarmiento, en vísperas de emprender esta nave, el domingo próximo, su vigésimo octavo viaje de instrucción.

El doctor Alvear ha querido saludar a los cadetes que realizarán esta nueva campaña de estudio de la Sarmiento, y esa son los del quinto año de la Escuela Naval.

**Llegada del Dr. Alvear**

Antes de la hora anunciada para el arribo del doctor Alvear, se encontraba formada la tripulación de la fragata, presidida por la oficialidad.

En el Arsenal Buenos Aires, próximo al puente de Marina, alojamiento Decreo García: el de Guerra, General Justo: el de Relaciones Exteriores, doctor Gallardo: el de Hacienda, doctor Molina y altos miembros de nuestra Marina.

Recibió al primer magistrado y se comitiva el comandante de la Sarmiento, capitán de fragata Jerónimo Costa Palma.

**Revistando a los cadetes**

Inmediatamente, el doctor Alvear pasó revista a los cadetes que realizarán el viaje, quienes lucían por primera vez, el uniforme de su condición, con los distintivos de dos anclas doradas cruzadas sobre las bombreras.

El doctor Alvear conversó breves palabras con algunos de los cadetes.

**Almuerzo**

Instantes después, en la Cámara de la nave, fué servido un almuerzo en honor del Presidente.

Rodearon la mesa cuya cabecera ocupó el doctor Alvear, los ministros de la nueva marina que ya mencionamos.

**Primera escala**

La fragata Sarmiento partirá a las 15 horas del domingo próximo, con destino a Capetown, primera escala del nuevo viaje de instrucción.

**PEQUEÑA "CRITICA"**

Angel Rubén Novillo, disfrazado de CRITICA, del concurso infantil de "La Voz del Interior", en Córdoba

# POR CUESTIONES DE RAZA HABRA UN RETO A DUELO

**Un periodista de Haití ha retado a duelo al príncipe Pignatelli, de Méjico**

## LAS CONDICIONES

(Americol. Free)

MEJICO, 2. — "El Universal Gráfico" dice que el periodista haitiano Demóstenes Calvo, que actualmente se encuentra en esta capital, presentó anteayer notará a [illegible] príncipe Antonio Pignatelli, a menos que se disculpe inmediatamente por una carta que dió a la publicidad en los diarios locales, en la cual decía que la raza blanca es superior a la negra.

El príncipe Pignatelli es italiano, pero reside en la ciudad de Méjico y descuende del conquistador español Hernán Cortés; fué soldado del ejército italiano durante la guerra europea y tiene gran reputación como duelista, habiendo sido ayudante del general Francisco Serrano y luego al gobernador del Distrito Federal, pero el general Serrano hizo caso omiso del desafío de Pignatelli.

# *Una Mujer Intentó Suicidarse*

Esta mañana a las 8.35 horas, de la casa Alsina 1541 fueron requeridos los servicios de la Asistencia Pública, para prestar auxilio inmediato a una joven que había ingerido una fuerte cantidad de sublimado corrosivo con intención de suicidarse, habiéndose ya comprobado que Concepción Orquera, española de 60 años de edad, es residente en el país, había intentado suicidarse.

Para llevar a cabo su propósito encendió fuego en la cocina encontrándose en ella. Esta fué el incidente.

Inmediatamente fué trasladada al consultorio central donde ha quedado en observación.

Hasta manifestaciones de los parientes, conocedores de su enfermedad hacía tiempo supondándose sea, la causa de su tentativa.

Interviene la comisaría 6a. y se instruye el sumario de estilo.

**¿PERDIO USTED UNA SILLA?**

De un carro que iba esta noche por la calle Rivadavia, a la altura del 10.800, que estaba cargado de sillas, se cayó una, la que fué recogida por el señorito Antonio Capurro, domiciliado en la calle Yerbal 5642 por donde podrá pasar el interesado para recogerla.

Como se ve, la señorita mencionada no ha querido quedarse con lo que no era de su propiedad, lo que de hecho significa que ha tenido en cuenta que si que la ha perdido puede ser un obrero, que a lo mejor debe pagarla, como es fácil admitir.

**JOSEFA CAMPOS, ES BUSCADA POR SU HERMANA**

Carmen Campos, que se domicilia en Castillo 160, busca a su hermana Josefa Campos, que se encontraba en Buenos Aires. Se la busca por asuntos urgentes de familia. Dirigirse a Castillo 160.

---

*Una señora atentó contra su vida en la ciudad de Córdoba*

***Utilizando el revólver de su esposo se descerrajó un balazo en el interior de su casa***

## *ENFERMA*

(De nuestro corresponsal)

CORDOBA, 2. — La señora María Barrera de Reartes, se descerrajó un tiro en el pecho en el interior de su domicilio, calle Zelaya. Utilizó para suicidarse un revólver Colt de su esposo, que es suboficial del ejército.

Se cree que no se salvará Padecía la señora de Reartes, de una enfermedad incurable.

**SE CAYO AL BAJAR DE UN OMNIBUS**

El accidente ocurrió en la esquina de Boedo y Metán

Al descender de un ómnibus en Boedo y Metán el vigilante Clemente Rella rodó al suelo produciéndose una herida en la cabeza. Para su curación fué trasladado al hospital Bosch.

# *Numerosas Personas Desocupadas Solicitan Trabajo*

**Son ellas empleados y obreros con familia, a quienes se haría un verdadero bien proporcionándoles algún trabajo**

## SUS CUALIDADES

Cada día es mayor el número de personas que en demanda de trabajo acuden a nuestra redacción. Este crecido número de personas, evidencia la desocupación que en Buenos Aires comienza a tener todas las características de su serio problema. Atentando la posibilidad de que siguien les proporcione trabajo, publicaremos los nombres y domicilios de las personas que nos han visitado y las cualidades que reunen:

—Cosimo Demayo, que vive en Fiat Roy 1682, es un hombre joven y fuerte que desea trabajar como peón o en lo que se le proporcione. No tiene preferencias.

Antonio Cabllotti, un muchacho joven, desea cualquier trabajo. No hace cuestión de sueldo ni de ocupación.

—Justo Belor Alvares, tornero de oficio, desea hallar trabajo. Se domicilia en Villarroel 1465.

—Celerino Ramazal, domiciliado en San Antonio 1054, se ofrece para cualquier trabajo. Es limpieza o lo que es la proporcione.

—Néstor N. domiciliado en Venezuela 1038, pieza 9, ha sido mozo y encargado de hotel y bar. Es muy competente y quiere trabajar en cual quier establecimiento donde sea servicios sean útiles.

—Augusto Céspedes, domiciliado en Zarasa 760, quiere ocuparse en cualquier trabajo. Es un hombre joven y de gran vigor físico.

—Juan C. Nizarro, domiciliado en Pasaje Manuel Esquía 926 (Barrio Bonorino), ha sido 2o oficial de a bordo y está capacitado para desempeñarse como ayudante de contador y tenedor de libros. No tiene pretensiones y aceptaría cualquier trabajo por modesto que fuera.

—Antonio Manuel Carvallo, de 25 años, se ofrece como muchacho de escritorio o para mandados. Vive en Pichincha 1151.

—Pedro Robledo, un muchacho joven que ha llegado del interior de la República y se hospeda en el hotel Vasconia, Paso 260, se ofrece para cualquier trabajo.

—Antonio Candeni, domiciliado en Incián 3476, es fotógrafo de profesión, pero al no lograr trabajo en ninguna casa de fotografías, desea que se le proporcionen cualquiera otro. Es 1o muchacho dócil y de buenas costumbres.

—Héctor Anselmo, joven chauffeur que recientemente ha terminado el servicio militar, bajo las armas, pero registro y quiere trabajar en su profesión. Sabe dirigir cualquier marca de automóviles. Se domicilia en Bolívi (Parajo), 2165.

—Rito Bustamante, un criollo trabajador que ha hecho de todo desde carnicero a peón albañil, desea ser ocupado en cualquier trabajo. Se domicilia en José Bonifacio 1471.

—Pedro Nahuitas, domiciliado en Ombú 2530, V. Alsina, y se ofrecen: el uno como mucamo o peón de quinta y ella como lavandera. Ambos son prácticos.

—Luis García, domiciliado en Rivadavia 1625, ha pertenecido durante seis años, como enfermero de la casa de salud Covadonga, de Cuba; y posee buenas referencias. Quiere emplearse en cualquier establecimiento sanitario o como enfermero particular.

—Amadeo Andrés Reinoldi, pintor de oficio, quiere cualquier trabajo: lo portero o sereno. Se domicilia en Luis Viale 1255.

—Alfredo García, mecánico muy práctico en el manejo de cualquier clase de maquinarias, se ofrece como medio oficial. Vive en Palmar 1246.

—Antonio Nevia, joven de 18 años, se ofrece como empleado de escritorio. Tiene buena ortografía y es dactilógrafo. Vive en Sarmiento 2129, Olivos.

—José González, domiciliado en Bolívar 310, se ofrece como peón de limpieza o para cualquier trabajo. Solo pretende casa, comida y un pequeño sueldo.

—Angel Pareja, medio oficial albañil, desea hallar trabajo. Vive en Sarmiento 2129, Olivos.

---

*Se resbaló en el río y desapareció de la superficie*

***Pedro Bracca se cayó al Río Primero y pereció ahogado en un remanso***

## *NO APARECE*

(De nuestro corresponsal)

CORDOBA, 2. — En el paraje de Río Primero cerca del kilómetro 14, Pedro Bracca se resbaló cayendo al agua en un remanso allí existente, sin que haya aparecido aún en la superficie desde anoche. El cuerpo de bomberos trabaja activamente para extraer el cadáver.

---

# APUNTES DE LA PELEA DE ANOCHE, por Parpagnoli

---

La pregunta de hoy

# ¿Qué opina de la carta de Larreta?

**Contestan varias personas**

**Era de esperarse**

Era de esperarse esta amplia manifestación de Larreta. No porque el [illegible] todos de sus sentimientos, conocidos y apuntadados, sino porque ella es un mentís lanzado al rostro de todos aquellos que pretenden coartar el derecho de pensar, el derecho y la conciencia libre de emancipación, acompañar, en aspecto patriótico, al leader de las libertades democráticas, que tan caras son nos [illegible] dieron Juan Carlos Fernández Austerita, que vive en Carlos Calvo 1751.

**Debe decirse en Córdoba**

El Dr. Larreta ha abandonado su ermita retirada y ha descendido al llano, para — como él mismo lo exige — decir en Córdoba, cuna de libertades, una palabra, plena de claridad argentina y llenas de los patrióticas y verdaderas; y no nos ha sorprendido; lo esperábamos. Lo esperábamos, conociendo, como nos conocíamos, su visual de exacto ver, y sus dotes de pensador sesudo, de razonar profundo y de juicio amplio — el [illegible] Isidoro López, que se [illegible] en Venezuela 1647.

**La más alta profesión de fe**

Es, indiscutiblemente, la más alta profesión de fe partidaria. Ella ha sido a diestra de la incógnita plasmada. La arista cruda del lenguaje y la [illegible] pasa al Dr. Irigoyen? Sí; pero [illegible] mente si

El Dr. Larreta, con el gesto airoso y la apostura bizarra, pleno de energía, de fe y de serenidad, arroja el guante, a todos los [illegible] voluntades y [illegible] Segundo Luque, falsarios de la soberana voluntad popular — nos [illegible] soberana voluntad popular — nos [illegible] de Isidoro López, domiciliado en la 926.

**Lo que dice Lorenzo Rocío**

Lorenzo Rocío, domiciliado en Paraguay 1647, a nuestras preguntas, contestó:

Me [illegible] nes hemos manifestado [illegible] nes hemos manifestado en carta por el Dr. Larreta, [illegible] nes los mismo que todos y cada uno de nuestros sentimientos, experimentamos y apluadimos.

Es la manifestación, [illegible] Hasta de aquel que no es [illegible] Hasta de aquel que no es [illegible] Hasta de aquel que no es [illegible] nes pequeños o [illegible] nes pequeños o [illegible] nes pequeños o

# ¿El Extraño Crimen del Molino de Mercedes Está Realmente Aclarado?

## Juan Desimone Resulta de las Actuaciones, ser Unico Instigador

**Entre los 84 testigos que depusieron últimamente, figura un ordenanza bancario, que ha visto a Desimone a hora temprana pálido y azorado**

### CERCA DEL MOLINO

Casi un año de distancia del doble crimen de Mercedes, (ocurrido el 24 de marzo de 1927) el sumario, que ha pasado en ese período por las manos de varios magistrados, vuelve a animarse ahora, pues detrás de las declaraciones del testigo José López Zapata, ordenanza de la sucursal local del Banco Español del Río de la Plata.

### Cuatro jueces

En ese interrogno el Juicio pasó sucesivamente de las manos del doctor Carmelo Picciarelli, a las del doctor Bernardo Palma, magistrado que se atrevió de actuar por haber sido anteriormente abogado defensor de uno de los personajes protagónicos: Telles al que desde un principio le creyó autor del crimen.

En seguida se hizo cargo del proceso el juez doctor Illescas, cuya ausencia motivó, fué decretar la prisión preventiva de Juan Agustín Desimone, a quien, en unas declaraciones famosas que con carácter exclusivo hizo Telles a este diario, acusó de ocultar en la muerte de los esposos Badano-Martelletti.

Finalmente a la resolución del doctor Illescas, inició su actuación el doctor Pedro Julio Mainini. Desde, actual magistrado que entiende en el sumario, designado el subcomisario don Miguel Cemino para que continuara las investigaciones, a las que le dado un nuevo impulso llamando a declarar 84 testigos, todos los cuales han aportado interesantes puntos de vista tendientes a esclarecer tan sugestivo asunto.

### La labor del subcomisario Cemino

Más de un mes empleó el subcomisario Cemino, silencioso y minucioso, en estudiar, para obtener los nuevos datos que vienen a comprometer la situación de Agustín Desimone, acusado en el proceso, ya lo suficientemente documentado de la reconstrucción de que el juez doctor Picciarelli ordenó en el lugar del crimen, y en la cual Telles puso en evidencia una serie de interesantes detalles que no pudieron ser destruídos por la débil defensa que hizo el acusado.

Esos datos, reveladores de una complicidad que hasta entonces se presumía en la localidad, pero que carecía de las pruebas o comprobantes pruebas, que estable- cieron en la instrucción de Desimone, partió la resolución del juez Illescas dictó la cual el proceso, descargando en parte la culpabilidad moral de Telles.

### La situación de Desimone

Juan Agustín Desimone, señalado hace tiempo por la población de Mercedes como el principal autor del crimen de los esposos Badano-Martelletti, sus tíos y protectores, no podrá seguramente, levantar los cargos que pesan sobre él.

Por otra parte se ha descerrado en un mutismo sospechoso que no permite a los encargados de las investigaciones, obtener de él ningún dato, ningún indicio a la posición en la cual está empeñados.

El subcomisario Cemino ha intentado varias veces arrancar al acusado una confesión, advirtiéndole que se trataba de poner en claro el crimen de que había sido víctimas sus tíos.

¿Está UD. dispuesto a ayudarme?, le dijo — a hacer la luz en este asunto?

—Todo lo que yo deseo — le respondió Desimone recluído como Telles en la cárcel de Mercedes — es que se sepa de una vez quién ha sido el asesino de "mis queridos tíos".

La frase "mis queridos tíos", se la ha oído a Desimone cada vez que se refirió a ellos, durante la última investigación emprendida por Telles antes de pasar en la que está, a poder del Juzgado.

Al oírse pronunciar aquellas palabras el funcionario Cemino, le inhibió la necesidad de decir la verdad y convencerlara una serie de preguntas, Desimone, casi con brusquedad, le contestó:

—Nada tengo que decir. He declarado por lo menos quince veces y no he olvidado nada.

Y ya no fué posible conseguir una sola palabra de sus labios

### Declaración ampliatoria de Telles

En cambio, Telles, que afirma obrar por inspiración y mandato de Desimone, insiste en que éste le ayudó a cometer el crimen y fué en realidad el verdadero ejecutor con el golpe de gracia a sus "queridos tíos".

El subcomisario Cemino ha logrado una nueva declaración ampliatoria de Telles conforme a que Telles hiciera en julio del año pasado a uno de nuestros redactores, labor que demandó 3 días y que está condensado en 68 fojas.

A juicio del funcionario, las declaraciones de Telles son completísimas y en ellas no existen contradicciones ni ningunas cosas poco mundo de manifiesto con claridad y precisión de detalles, la participación que cada uno tuvo en el suceso.

—Telles dice la verdad —sostiene el encargado de la investigación— y cuando se presenten algunas circunstancias que pudieran parecer a primera vista en contradicción, daré cuenta a la verdad.

—Entonces el juicio será muy largo.

—No lo creo. Mejor será que no ponga nada sobre el particular.

Esas lagunas en su memoria, obedecen a lo lejano de la fecha del crimen El Telles mintiera y sus declaraciones fueran retadas, lo primero que resaltaría sería la fidelidad impecable de todos esos datos que él manifiesta en sus dudas.

### El sumario entra en nueva faz

En cuanto al sumario en sí, hasta hace poco adolecía de verdaderos errores de procedimiento que resultaron poco menos que calculados-res para la labor de los magistrados que intervinieron.

Esos errores, al ser subsanados por las investigaciones de estos últimos días, dieron por resultado el de la plena culpabilidad de Desimone, por lo menos las semi pruebas para dar, con otros indicios que determinan apoyarlo, intermedio más de vista tendientes a esclarecer tan sugestivo asunto.

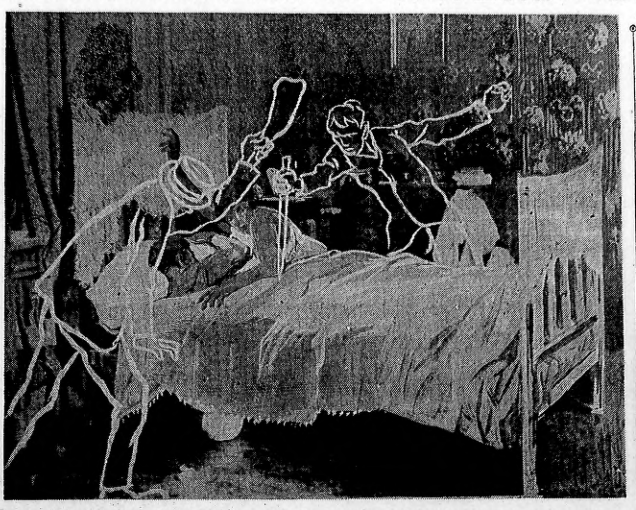

Reconstrucción del bárbaro crimen de Mercedes. Desimone y Telles ultiman a los esposos Martelletti en la cama, mientras dormían, utilizando una "grilla" y un calador

### Una luz oportuna

La declaración más importante ha sido la tomada el subcomisario Cemino y que aún mayor luz en el proceso, es, sin duda, la de José López Zapata, al aludido ordenanza del Banco Español.

Zapata relata que en la mañana

Cecilia Fernández, que formuló desde el primer momento importantes declaraciones sobre el crimen,

que llegó al dormitorio trágico del crimen, o sea el 24 de marzo del año pasado, siendo las 5 y 45 de la mañana, hora en que acostumbra con toda regularidad dirigirse al Banco desde su casa vió a Esteban Negri, uno de los cuñados de Desimone (Desimone está casado con una hermana de los Negri, antiguos y respetable familia de Mercedes) conversando con éste, en la esquina de las calles 29 y 27.

Dice Zapata que más que una conversación la parecía que se trataba de una disputa, porque Desimone, pálido y azorado, gesticulaba como un loco y manoteaba sin pudor. Una cuadra antes de llegar Zapata hasta donde ellos se encontraban, y los ha reconocido y asegura que no pudo dejar de llamarle la atención la temprana de la hora y aquella incidencia en medio de la calle. Por cierto motivo pasó a su lado, oyó al Banco, ahrió una persiana que da a la calle 27 y desde allí los siguió con la mirada, observando que los dos cuñados se dirigían por la calle 28 en dirección al Este.

Declara Zapata que cuando Desimone advirtió su presencia, dió vuelta a la cara, trató de que no lo conociera, Desimone, según el depone, llevaba en la mano unos papeles que se los entregó a Negri, no reconociendo en ese momento más o menos breve, su imputabilidad.

### Una luz oportuna

Nos interesaba saber si el subcomisario Cemino había interrogado a Esteban Negri sobre el particular, manifestándonos que habíendolo citado, no se presentó.

### En apoyo de la declaración de Zapata

La declaración de Zapata está robustecida por otra ordenanza del mismo Banco, Calderaso, quien dice que la mañana del crimen, más o menos a las 8 de la mañana, transmitió Zapata la noticia de que se habían encontrado los cadáveres de los esposos Badano-Martelletti, asesinados en el lecho.

Refiere que Zapata le contestó, dándose una palmada en la frente:

—Bueno! Ahora sobrino Desimone ya tenía que saber el hecho a las 6 menos 15 que fué a la hora en que yo vi pálido y nervioso conversando con su cuñado!

Pero lo cierto es que Desimone niega que haya salido de su casa antes de las 7 de la mañana y niega asimismo que haya sabido nada hasta la hora en que es descubrió el crimen, que fué a las 8 y 45 de la mañana.

El contador del Banco Español, don Eduardo Speck declara, por su parte, que unos días después del crimen escuchó el relato que hizo Zapata. Lo mismo expresa don Victor Cirelli, que hace un mes más o menos, lo supo por la misma fuente.

### ¿Por qué no habló Zapata?

Tanto Zapata como Calderaso, como Speck y como Cirelli, han titubeado en guardar el secreto mientras la justicia no los interrogó.

Pero llegó un momento en que, muchas veces, de acercarse a la justicia y revelar lo que sabía, pero como no le preguntaron nada, tampoco quiso hacerlo como decidir. Sin embargo, recuerda que el día que la justicia ordenó desagotar el pozo en el Molino, Zapata comunicó con un sinnúmero, dispuesto a que lo echaran de allí para tener la oportunidad de decirlo todo, no hallando la ocasión buscada.

Recién, últimamente, después de prolijas investigaciones, se llegó a conocer el preciso dato que necesitaba el valiente ordenanza del Banco Español, que ha titubeado en manifestar la verdad, tan pronto como fué interrogado.

### Otro cuñado de Desimone

Se sabe también que uno de los interrogados que tuvieron noticia del crimen, fué Juan Negri, quien corrió hacia el Molino y estableció en el escritorio una entrevista con Desimone, bastante reservada por cierto, con su cuñado Desimone.

Como uno de los altos empleados de la casa, el señor Altube, les manifestara que la policía y la justicia venían a hacerse cargo de la casa para iniciar las averiguaciones y que debían dejar libre el escritorio, Desimone dijo que él no podía marchar-se sin arreglar primero algunas cosas de importancia.

Por su parte, Juan Negri agregó que él tampoco se marcharía, para no dejar solo a Desimone.

### La compra de un campo

Esta intervención de Juan Negri, parece haber despertado algunas sospechas entre los pesquisantes, quienes en previsión de que tuviera una remota participación, elevaron una nota al Registro de la Propiedad de La Plata pidiendo confirmen si Juan Negri compró un campo en el partido de Mercedes, el pasó a algún juzgado, y si existe en el protocolo de algún registro la operación respuesta. Se sabrá, en ese caso, con qué dinero adquirió la persona nombrada dicho campo, que según parece ha sido comprado por él.

Creen los encargados de la pesquisas que careciendo Negri de fondos, bien podrían ser proporcionados por Martelletti y que el documento se sería rayo que estuviese en la caja secreta del Molino, siendo retirado por Desimone al fraguar el robo de la caja de hierro, según la declaración de Telles.

Se espera que de la aclaración de este punto surja la luz que aclare una parte importantísima de ese episodio de la entrevista de Esteban

Zapata, ordenanza del Banco, que vió a Desimone la mañana del hecho y acaba de hacer revelaciones de gran importancia

Negri y Desimone a las seis de la mañana, así como la historia de esos papeles misteriosos que Desimone entregó a su cuñado.

### Las hermanas Fernández

Hay otros dos testigos, las dos sirvientes de la familia Martelletti, Estefanía y Cecilia Fernández, cuyas declaraciones sospechosas les ha creado una situación delicada. Tan delicada que, posiblemente, el Juez de la causa decrete su detención.

Las dos sirvientas, parece, dicen la verdad en todo, menos en un concepto principal que sería la discusión sostenida la tarde anterior al crimen entre Martelletti y Desimone.

Tres personas que declararon coinciden al afirmar que Desimone se fué después del crimen, Enriqueta y Cecilia les contaron que el 23 de marzo por la tarde tío y sobrino sostuvieron un fuerte altercado. Dijeron además que el subcomisario Cemino, que no oyó nada. La omisión de este detalle la hace sospechosa, comprometido bastante su situación en el sumario.

### El guardabarrera Alimena

El testigo Alimena, por su parte, guardabarrera vecino al Molino, también se halla comprometido por paradicas razones. Expresa el sereno del Molino, Pico, que la madrugada del crimen, después de las 4 horas, vió pasar por la calle 29 a un hombre que corría desde la calle 12 por la 5, hacia las calles 27 y 11, por la vereda Sur, y cuya ropa, que mencionan, así como el calzado, y gorro, coinciden con las que tenía Alimena y con sus características, según propia declaración del mismo Alimena. Además el testigo Serta corrobora en idéntico sentido, que la ropa que tenía puesta Alimena la noche del 21, era pantalón, saco, saco y jockey claro. "La misma que menciona Pico y confirma Alimena en su deposición.

### Contradicción de Alimena

Alimena se contradice, cuando dice en su declaración, que no ha llegado hasta la casilla de la calle 16, a las 21 horas, como sostiene Seria—quién manifiesta que Alimena estuvo en dicha casilla, y conversó con la señora del guardabarrera, del que él era relevante en ese hora. Alimena agrega la hilidad de cuadra, viniendo desde su casilla de la calle 17 hasta la de la calle 15, sobre las vías, se encontró con Seria, Seria dice todo lo contrario.

Alimena niega su intervención así como el haber visto a Desimone.

Y hay aquí una coincidencia. Precisamente de ese lado que dice Pico venía aquella persona corriendo y que se cree con fundamento era Alimena, en esa misma dirección, según lo que confiesa el mismo Alimena. Ilesa, fué que salió del molino Desimone, rato después de esa hora.

Por todo lo cual no se descarta la posibilidad de que habiendo encontrado Desimone a Alimena, le haya dado algún dinero para que no lo descubriera. Se asegura que Alimena registra algunos antecedentes.

### Coinciden las Fernández con Telles

Se notan igualmente, algunos puntos de contacto entre las declaraciones formuladas por las hermanas Fernández y la amplitoria de Telles. Coinciden ambas domésticas en la existencia de los tarros de dulce que había en el comedor y de los cuales aprovechó Telles, así como de los dulces granos, que fueron regalados en esos días por un quintero a la familia de Martelletti. El tamaño de

Subcomisario Cemino, a cuyo cargo está ahora las actuaciones del proceso

los carozos probaron la verdad de lo que Telles manifestó al respecto. Lo mismo puede decirse de las botellas de agua. Vilarteneito, del cuchillo que fué encontrado hace pocos días en el aljibe, y que el propio Telles fué a buscar directamente, sin dubitaciones, recordando el lugar donde lo había dejado.

Cecilia Fernández añade que, en efecto, en el sótano existía una damajuana, de acuerdo también con la declaración de Carmelo Villalba, quien cuatro años antes del crimen embotelló vino en el sótano de los Martelletti y vió una damajuana idéntica a aquella en que dice Telles hacía, en ausencias misteriosas se hallaba allí escondido.

### Desimone y Doña Fidela

En otro sentido, han declarado varios testigos que la moral de Desimone no dejaba bastante que desear. Se citó al respecto el hecho de que cuando su tía, la víctima doña Fidela subía las escaleras de caracol que conducían a las habitaciones superiores, el sobrino, Desimone, no obstante tratarse de una persona de edad y de ese su tía, se apostaba al pie de la escalera, levantando los ojos, auspiciaba profundamente, como si se hallase enamorado de las extremidades inferiores de aquella que le distinguía como a un hijo. Tal es lo que declaran los testigos Capandegui y Altube.

### Puntos oscuros

Resulta incomprensible a los investigadores la desaparición del camisón y la camiseta de don Agustín Martelletti. Nadie puede explicarse, de la misma manera, por qué el camisón de doña Fidela apareció revuelto en el hotel, luego de cometido el crimen.

Respecto del traje que llevaba Desimone la noche del asesinato, no informa que es uno de los dos puntos sobre los cuales giran las posteriores investigaciones de la justicia.

El subcomisario Cemino espera probar, de un momento a otro, quién fué la persona que le dió, para hacer una declaración de cierto testigo, que sostiene la veracidad de ese detalle.

Se espera también que Desimone haga declaraciones de Telles y de Zapata en lo que se refiere a las pruebas con aquel llevaba puestas. Eran un sombrero blando de color claro y un gorro.

Si el juez lo ordena, el encargado de la investigación marchará a Orcobo para estudiar el escenario. Desde ahí, Telles ha estado en aquella ciudad, como le declara, para ayudar la carta inspirada por Desimone, con la cual se trataría de desorientar a la justicia.

### Como se cometió el crimen, según Telles

Digamos las palabras finales con declarará la situación de Telles en el proceso y por las cuales se comprende que su declaración no llena por objeto perjudicar de culpabilidad para atenuarla sobre el hombro de Desimone.

Por el contrario, Telles reconoce que el primer golpe con la grilla de hierro le aplicó él a la señora de Martelletti, intentando Desimone, al otro lado de la cama, se mantenía con el calador en la mano. Agrega que inmediatamente dió dos golpes al mismo Telles al señor Martelletti con el hierro y que en esa circunstancia, se le cayó de la mano la grilla, cayendo en medio de los esposos. Que al tratar de recuperarla, pronto los tres en el momento, doña Fidela, incorporándose en la cama con todo su ímpetu, fué cuando gritó reconociendo al sobrino, Desimone:

—¡Tío! nombre familiar que siempre le daba.

Y es en el verso descubierto, Desimone corioso se abalanzó sobre ella, la infirió la primera puñalada, en el corazón con el calador, que entonces Desimone se poseyó de la grilla y le masacró las cabezas de sus tíos con golpes que, según Telles, eran terribles, que parecían dados en "el cráneo de una vaca".

No sería extraño, nos han dicho, porqué si techo del dormitorio estaba lleno de manchas de sangre, como la que despedía la grilla al levantarla los dos fuertes brazos.

El crimen, como afirma Telles, se cometió con los nombres puestos y sin botines.

¿Qué contenía la caja secreta?

En cuanto al robo de los 150 $ que tenía el señor Martelletti en el pantalón, fué inspirado, al decir de Telles, por el mismo Desimone, que le había dicho:

—Revisa la cartera y sacó lo que haya dentro.

Se desprende también de las declaraciones de Telles, que Desimone, con el propósito de aparentar un robo, sólo hasta la caja de hierro, a fin de apoderarse del testamento del señor Martelletti, en el cual se hacía mención de que le correspondería a él o a su esposa.

En cuanto a la suma de cuarenta y tres mil pesos que Desimone ha recibido por Desimone al Molino, se sabe que el mismo Desimone ha manifestado que no podía concretar la cantidad exacta, pero que sí le consta que Desimone hubiese retirado más de esa suma elevada, desde el instante en que era habilitado de la caja, circunstancia que la autorizaría a ello.

Como dijimos más arriba, la inves-

Enriqueta Fernández, mucama de la casa, acudió de los primeros a la habitación de los esposos asesinados

tigación aún no ha terminado. Faltan los últimos toques, entre ellos, una importantísima declaración de gran importancia, que de probarse, determinaría la prueba definitiva de la responsabilidad de Juan Agustín Desimone como instigador del sangriento crimen.

Ya en el juez de la causa, doctor Julio Mainini Fernández, tendrá en el día de hoy algunas resoluciones y con pruebas en mano dispuestas con el fin de poner en claro los puntos de referencia.

# Un Restaurant y una Fotografía Fueron Destruídos por el Fuego

**El fuego, que estalló esta madrugada, destruyó completamente las instalaciones de los dos negocios, haciendo impotente la acción de los bomberos**

### OTROS INCENDIOS

Esta madrugada se incendió el restaurant y bar establecido en la calle Montes de Oca 412 y 414, propiedad de la razón social Antonio Constanzo y Ricardo Giotti.

El fuego se propagó rápidamente destruyendo casi por completo las existencias del local y los bienes del negocio, Antonio Constanzo y el ladrones vecinos.

Se ha iniciado la instrucción del distrito correspondiente, sumario y se ha interrogado al jefe de turno del ese distrito.

### Incendio en una fotografía

A las 4.15 se inició un incendio en la fotografía que lleva instalada Paul Sud en la calle Asambleas número 564 al 570.

El fuego se inició en la galería y laboratorio instalado en los altos y se propagó rápidamente por lo que los bomberos que concurrieron desde el cuartel central y desde el destacamento Flores debieron trabajar con mucha actividad para sofocarlo.

Las pérdidas fueron totales y las estimó el damnificado en 4.000 pesos.

El negocio no estaba asegurado.

Es practicada averiguaciones para establecer cuál fué el origen del fuego.

### Fuego en dos panaderías

En la panadería de la calle Anchorena 1.000 se produjo un principio de incendio que fué sofocado en la calle Bernardo de Irigoyen número 152.

Se ignoran las causas y anteriores y el perjuicio ha sido insignificante.

Otro incendio se produjo en la panadería de Antonio Alfonso establecida en la calle Bernardo de Irigoyen número 152.

Se ignoran las causas y anteriores y el perjuicio ha sido insignificante.

Concurrieron los bomberos desde la comisaría 42a. y extinguieron rápidamente el fuego, que causó pérdidas de poca importancia.

Otro incendio se produjo en la panadería de Antonio Alfonso establecida en la calle Bernardo de Irigoyen número 152.

Se ignoran las causas y anteriores y el perjuicio fué extinguido por los bomberos después de una hora de trabajo.

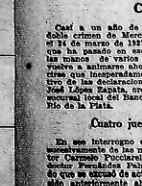

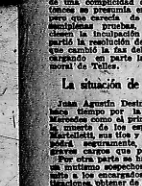

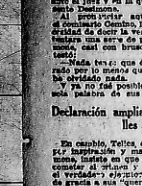

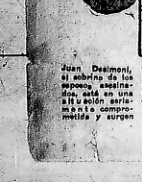

Juan Desimoni, el sobrino de los esposos, acusado como principal autor del asesinato. El juez ha ordenado su detención

vehementes pruebas de que sea el principal autor del asesinato. El juez ha ordenado su detención

En Mercedes, una mañana, cundió una sensacional noticia: los esposos Badano - Martelletti, conocidos millonarios, habían sido bárbaramente asesinados mientras dormían

A las primeras averiguaciones practicadas por la policía, se supo asegurado que un sobrino de las víctimas, de apellido Desimone, a quien se le descubrió una importante defraudación

Posteriormente, un mucamo de la familia, Telles, se declaró autor del crimen y explicó a la policía cómo había cometido el delito, declarándose único autor de las dos muertes

Pasó el tiempo. Telles no rectificó y acusó a Desimone de ser el criminal, manifestando que él se confesó autor a pedido del sobrino de las víctimas, que le hizo halagüeñas promesas

Desimone niega las aseveraciones del mucamo, pero las declaraciones coinciden con las de varios testigos, que prueban la presencia del acusado a hora temprana en ese lugar

Como primera medida, el juez de esta causa ha ordenado la prisión preventiva de Juan Desimone, estableciendo que existe semiplena prueba de que sea coautor de la muerte de los esposos.

Un empleado de Banco declara que una sirvienta lavó, días después del crimen, un traje de Desimone, manchado de sangre. Esta declaración ha comprometido seriamente a aquél.

Telles, el mucamo de los esposos Martelletti, ha sido ampliado en declaraciones, bajo las promesas de salvarle la vida si entregaba el dinero

Telles, el mucamo de los esposos Martelletti, bajo las promesas de salvarle la vida si entregaba el dinero

UNA COSA ES SER HEROE EN LA PROPIA CASA Y OTRA EN PUBLICO

EN SU CASA ES UN HOMBRE MUY DUCHO EN EL ARTE DE HACER MALABARISMO....

Crítica

DIGO TE PUSO SOBRE NUESTRA CIUDAD COMO AUN TARANO SOBRE UN POBRE CABALLO, PARA PICARLO Y TENERLO DESPIERTO – (Cervantes.)

...PERO CUANDO QUIERE LUCIRSE EN RUEDA DE AMIGOS, HACE UN PAPELON.

UNA COSA ES SER HEROE EN LA PROPIA CASA Y OTRA EN PUBLICO

Teléfonos: Rivadavia, 6800

*El Diario de Buenos Aires para toda la República.* — Viernes 2 de Marzo de 1928

*Notas Varias*

# Una Mirada al Escenario Político del Momento

*Santiago del Estero: más complicaciones.*
*—Menchaca y una banca.*
*Los conservadores en la capital.*

## Se complica el lío de Santiago del Estero.

— El lío antipersonalista de Santiago del Estero no lleva vías de esclarecerse. Al contrario, cada vez se enmaraña más y todo hace presumir que irá a una crisis completa. Habíase llegado, después de múltiples conciliábulos de los cuales fue excluído el senador Gómez, a la conclusión de que se votaría para candidato a gobernador al doctor Juan B. Castro.

Sin embargo, la candidatura no ha cuajado. No sólo la rechaza el senador Gómez. También la rechaza el coronel de la Zerda, que será quien disponga al final de cuentas, por aquello de que manda el que tiene la sartén por el mango. Y tampoco halló la candidatura el auspicio que se esperaba en la masa electoral y entre los propios amigos del candidato. De tal modo el doctor Melo no tardó en echarse atrás, aun cuando el diputado Víctor Alcorta había contestado con el la candidatura del doctor Castro. "Yo no he sostenido candidatura alguna — mandó decir Melo al senador Gómez. "Cuando se habló de candidatos me limité a tomar los nombres. Sólo quiero que los amigos decidan en definitiva" Pero esas palabras tienen el valor de una actitud, de una "cuerpesada" como se dijo, a propósito para eludir responsabilidades. Lo cierto es que el senador Gómez no se da por vencido e insiste en la candidatura del diputado Abalos; que el coronel de la Zerda se mantiene en sus trece; que el doctor Castro ha comenzado a sentir el halago de la posición presunta! En conjunto, la situación se mantiene a tal punto tirante que las altas autoridades del Frente Unico han perdido las esperanzas de quese arribe a un acuerdo. Los apetitos — por lo visto.— pueden más que las preocupaciones cívicas elevadas.

## Menchaca rechaza ó a los unificados su candidatura a diputado.

— Los unificacionistas, por lo visto, no se dan por vencidos. El señor Menchaca, una candidatura a diputado nacional. Su nombre fué girado con propósitos electoralistas entre los presuntos componentes de la lista que sostendrá, en abril próximo, el oficialismo de Santa Fe. Pero el señor Menchaca, cuya actitud de prescindencia absoluta mantiene desde los tiempos en que se planteó la división del radicalismo, se apresuró a declinar dicha candidatura. Cómo podía el señor Menchaca aceptar la candidatura de un sector en el cual le era imposible entrar en relación alguna después de la formación del Frente Unico, es cosa que sólo podrían explicarse los líderes unificados, de hábitos tan lanzados para hipótesis en materia política. Mal podía el señor Menchaca, figura prestigiosa en el radicalismo precisamente por su espíritu de lealtad política, avenirse con quienes al margen de todo concepto cívico elevado, entraban en componendas notorias y pusieron al servicio de la acción oficialista la violencia insultante del vandalismo personal. Pero el rechazo de la candidatura no debe haber sorprendido a los unificados. Es posible que lo previeran al lanzarla a los componentes de la masa electoral santafecina. No obstante, ellis les permitió agrupar algunos días inquietar a los ciudadanos y alentar el calor de la farsa comicial con el prestigio de un nombre que por sus antecedentes no figurará nunca en una lista del oficialismo unificado. Con este "éxito" los anunciadores de la candidatura del señor Menchaca se dan por satisfechos. Y el rechazo viene oportunamente a poner las cosas en su lugar.

Menchaca

## El conservadorismo en la Capital Federal.

— Al infortunio de la famosa Concentración Nacional organizada en la capital federal por el ex diputado Sánchez Sorondo, sigue ahora, ante la intensidad de la lucha política, la salida en la metrópoli de otro presunto Partido Conservador. El hecho no tendrá consecuencias ningunas, porque quienes lo auspician votarán directamente los candidatos del antipersonalismo. Pero es interesante como aspiración de núcleos dispersos del régimen, que no se pueden a desaparecer totalmente como fuerza política del que fuera otrora escenario principal de sus conquistas. Se trata más bien de romanticismo político. Produce un poco de melancolía los carteles del llamado Partido Conservador, como anuncios perdidos jaimitas de la España de las guerras civiles, que sobreviven todavía al tiempo y reencarnan un período muerto de la historia Peninsular. El Partido Conservador en la capital federal, Es lamentable que existan ciudadanos incorregibles de la realidad política y social del país. Que no se decidan a admitir que nuestra cultura cívica ha dado un vuelo definitivo y que la historia — a pesar de la vieja frase — no se repite. No. No hay posibilidades siquiera remotas de que el conservadorismo resurja en la capital federal. Ha sido definitivamente desalojado. El mismo Frente Unico no es sino la última intentona del régimen en todo el campo de la República, de cuyos principales centros ha sido también desplazado. Tan evidente es esto que el presunto Partido Conservador carece de gente nueva, es decir, carece de la nueva vitalidad que podría suponer una restauración en firme. Lleva a su cabeza nombres que en cuarenta años de lucha política sólo labraron este fracaso de muerte que pesa sobre el conservadorismo argentino.

Sánchez Sorondo

"LA BOTANICA"

YERBAS MEDICINALES DE LA FLORA ARGENTINA, SELECCIONADAS PARA LAS ENFERMEDADES. HAGA USO DE LAS VIRTUDES CURATIVAS DE LA YERBA. EN ELLA ESTA CUANTO SE NECESITA

Pídan catálogos. TE ANDINO aromático y laxante, evita purgantes

D. CARRERA — RIVADAVIA 6250 — U. T. 7228, Florests.

SE HA EXTRAVIADO cadenita con colgante de oro con brillantitos y un brillante grande en el medio, en el trayecto de Tucumán y Suipacha hasta Plaza Lavalle y Tribunales. Será bien gratificada la persona que la hubiera hallado y diera razón a L. A. F. en la Administración de esta Crítica.

PIANISTA

Señora, se ofrece, para tocar sola en cine. Dirigirse, San José 576, de 14 a 17.

SE DESEA SABER

de Visitación López Trabado, español, de Doñas, de Lugo, Asturias, Estado de Cuba. La busca su hermano, Enrique López Trabado, recién llegado de España, con domicilio en Corrientes 1373 (Departamento 9), Buenos Aires.

# ¿QUIEN ES QUIEN?

**Dr. EDUARDO BENES**


Gómez

Todos los días, el telégrafo, al hablar de los trabajos que se suscitan en Ginebra, en el seno de las distintas comisiones que constituyen la Liga de Naciones, cita el nombre del doctor Benes.

Ahora dicen los telegramas que Benes pre-

sidió el Comité de Seguridad y limitaría que a él le competía el resultado de las deliberaciones y trabajos en el seno de la Liga.

El Benes que figura en esas conclusiones de la comisión política, no es otro hasta el alto cargo que en Ginebra realiza el doctor Benes, presidente de su nación.

Esa trayectoria del presidente Masaryk, Eduardo Benes es la figura más prestigiosa y de más relieve de la república checoeslovaca.

Nació en Kozlany, Bohemia, el 28 de mayo de 1884, una data, cuando esa país dependía del imperio austriaco, sus padres, Mateo Benes, labrador, en posición relativamente desahogada y no escatimó esfuerzos para que su hijo Eduardo siguiera estudios superiores, para los cuales demostraba una excepcional inclinación. Es así como Benes, concluídos brillantemente sus cursos en el Colegio de Literatura y de la Universidad de Praga, pasó a la Universidad de París y de Dijon. Sus títulos universitarios efectivos, después de sus honorarios, son los siguientes: doctor y profesor de Economía Política, de Praga y de París y abogado de sendas facultades.

Desde 1922 es profesor titular de Sociología de la citada capital checoeslovaca.

El estadista de la gran contienda europea lo sorprendió en París, donde tiste autoridades autrohúngaras lo colocaban en posición relativa con Masaryk y a tantos otros patriotas, le fue difícil continuar la vida.

Benes comprendió que había llegado la hora de la liberación de Checoeslovaquia y con Masaryk y el fallecido general Stefanik, inició una propaganda tenaz, oral y escrita contra la monarquía dual.

Es así como en 1917 Benes era un secretario general del Consejo Nacional Checoeslovaco, constituído en París, al que los aliados reconocieron como beligerante. Sus oficinas fué la prédica que realizó ese organismo en Francia y otras ciudades, minando el ya conturbado espíritu de los soldados que regresaban al territorio después de la paz por ruptarado celebrada con Rusia. La propaganda se hacía por medio de panfletos de agentes, y de cartas y periódicos que conseguían burlar la censura.

No es de extrañarse que en noviembre de 1918, al derrumbarse el poderío militar austro-alemán, este Consejo de París fuera erigido en la Conferencia de la Paz, y que Benes fuera uno de los delegados del nuevo Estado Checoeslovaco (París, diciembre de 1918).

Ya en Praga, el presidente Masaryk confió a Benes la cartera de Relaciones Exteriores.

En 1924-26, ya le eligió miembro del Consejo de la Liga de Naciones y en 1921 fué uno de los signatarios del Protocolo de Ginebra.

Los principales escritos de Eduardo Benes son: "Los problemo austrichenen et la question cheque" (1918), "Historia del movimiento laborista en Austria" (1913); "Algunas verdades simples sobre la federalización de Austria Hungría en la nación checoeslovaca" (1914-1915); "El caso de Bohemia independiente" (1917); "La Bohemia contra "Austria Hugheria", (1917); "Defensor l'Autriche Hongrie (1916); "El socialismo austriaco y la guerra" (1914); "La guerra y la Kultur" (1915); "El espíritu de la revolución checoslovaca" (1918); "Cinco años de política extranjera checoeslovaca" (1923); "Problemas de la Europa, y de nuestra política exterior" (1924); "La Estalia diplomática por la Independencia de Checo Eslovaquia" (1925); y "Problemas de política calavona" (1926).

Hombre de izquierda, como Masaryk, el estadista y la responsabilidad del gobierno lo han constreñido a hacer algunas transacciones, a veces de simple forma, a veces importantes. Pero en buena lógica, a un gobierno socialista, que es por definición un gobierno burgués-liberal, no le ha de pedir más de lo que han dado los hombres que colaboran con Masaryk.

Cuando con Ana Vieck, Benes, además de su domicilio de Ginebra, tiene el de Praga,

José Bacigaluppi e Hijo

133 lotes en Bernal (F. C. S.)— En 100 mensualidades de $ 10 m/n. Uno por mes, 1 solo lote. Los terrenos están a pocas manzanas de los adrededores de la capital. Con frente a las calles Andrés Baranda (con tranvía eléctrico No. 22 a Quilmes), Tres de Febrero, Hipólito Yrigoyen, San Lorenzo, Rawson y Arenales. Pobre el adquirente que no quiera cuadras de lo estación Bernal del F. C. S. Después de pagar el último plazo. — José Bacigaluppi e Hijo. Rarmiento 441. — Rio. 11.52.

El DOMINGO 11 de marzo, a las 14.30, allí.

## El reestreno de "La Monjita"

SE anuncia el inminente reestreno, por Metro-Goldwyn-Mayer, de esta hermosa película cuyas exhibiciones ateas atrajo y constituyeron en nuestra capital uno de los más sonados triunfos de esa temporada. La tierna pero realidad de Lilian Gish, inolvidable intérprete de "El manuscrito de una monja", atrajo en aquel entonces la atención del público, que fué unánime en elogiar su labor en el papel de Angela, la bella castellana cuya felicidad se ve tempranamente truncada por la fatalidad.

La incomparable hermosura de los paisajes napolitanos donde se desarrolla la acción, el insuperable marco suntuoso puesto de manifiesto por la célebre actriz, el interés siempre creciente de una acción que parece arrancada de la vida real, por lo humana y las elevadas enseñanzas que de ella derivan, son algunos de los méritos de "La monjita".

Todo en ella sobrenade por su hermosa realización y la precisión de los detalles, entre los cuales citaremos varios episodios de la pintoresca vida del pueblo napolitano. El delicado idilio que florece entre Angela y el joven pintor (Ronald Colman), da lugar a más de una escena impregnada de gracia juvenil y promesas duraderas. La confirmación de Angela en el convento en concurso la tiene el poder de conmover hondamente a todos los corazones.

Acaso no existe otro film que, como el que nos ocupa, nos haya hecho comprender la fuerza de la vocación y la sinceridad de esa pasión que, no pudiendo llegar a ser dueña de nuestros corazones, se convierte en la más pura y sincera de las adoraciones.

Además de los artistas antes mencionados, intervienen en el reparto de "La monjita" distinguidísimos por su encomiable labor, los artistas William Haines, Jeanette Loff, Claire Windsor, Renée Adorée, la marquesa de Mola, Impresiona mujer cegada por los celos; Clarence Brown, que ya pasó del príncipe Chicharonte, al austero padre de Angela, Alfredo Bertone y Bix Serena.

## CHARLES RAY, HEROE DEL FUEGO

Según ha manifestado recientemente, Charles Ray no se decide a abandonar los papeles de muchacho pobre, que tanta fama le han conquistado.

En la película maravilla de Metro-Goldwyn, "Los héroes del fuego", el conocido actor desempeña el papel de un humilde, pero honrado bombero de la 31 de Nueva York.

Ray declara que es para él un placer llevar trajes que no requieren ser planchados cada diez minutos y cepillados cada cinco.

May McAvoy, intérprete de la tierna Virgil de Esther, en "Ben Hur", actúa en esta película en el principal papel femenino, comprendiendo además el reparto artistas tales como Holmes Herbert, Tom O'Brien, Eugene Pallette, Ben Bennett, Warner F. Richmond y otros de reconocida fama.

El estreno de "Los héroes del fuego" se verificará en esta Capital durante el año en curso.

Furst Zapiola y Cía.

602 Lotes centrales EN RAMOS MEJIA

CON 20.000 LADRILLOS BASE: $ 5.— POR MES

PIDAN PLANOS FURST ZAPIOLA Y CIA.

602 lotes en Ramos Mejía. La antigua quinta de Sudbiad, dividida en 602 lotes a 5 1/2 cuadras al S. de la estación, con frente a la Avenida de Mayo (con pavimento pago y servicio de omnibus), y a la Avenida San Martín. Base, 5 pesos el lote por mes, con 20.000 ladrillos, sin interés, y con 20.000 ladrillos a cada comprador.

El DOMINGO 4 y 11 de MARZO, a las 2 y 30 en punto. Tren gratis del Once (alto nivel), con parada en Flores. Pida planos en Ramos Mejía, en sus oficinas terrenos, o en las almacenes Av. San Martín esq. Viamonte, en Av. de Mayo 970, en Rivadavia esq. Av. de Mayo, o en nuestra casa Reconquista No. 679. — Furst Zapiola y Cía.

JOSE BALOCCIO

Reconquista 144. U. T. 6402 Avda.

Avda. Sáenz

ESTACION SAENZ

Lea:

Avenida Sáenz. 41 lotes sobre la estación Sáenz y calles Ancante, Cuchi, San Francisco y otras, con adquirente al frente, cloacas, aguas corrientes y luz eléctrica. Unicos terrenos baldíos. Con tranvías números 14, 17 y 36 en combinación con el subterráneo, y servicio de ómnibus. Base: $ 10 por mes el lote, sin interés. Es preciso ir a ver el lote. Es la zona.

EL DOMINGO 4 de MARZO, a las 14 horas, allí, bajo carpa. Planos, en Avenida Sáenz 681, o en mis oficinas.

## "LA CANCION DEL ENSUEÑO"

Perley Poore Sheehan, famoso novelista norteamericano, ha dicho con respecto de "La Canción del Ensueño", película maravilla de Metro - Goldwyn - Mayer: "Lillian Gish es literalmente Annie Laurie en persona, resurgida del pasado". Sheehan, que visitó poco ha el histórico castillo de Maxwellton y otros lugares de Escocia reproducidos en la mencionada película, añade: "La fidelidad en los detalles es asombrosa. Conocedor de la historia de la legendaria heroína de Escocia es el dedicado, pero reconocido en otros tiempos los viejos manuscritos que ilustran acerca de los hechos de aquel heroico pueblo".

Esta película, que es hoza en la históricas mansere de Escocia, rápidamente en sus dramáticos sucesos: Ana Laurie, hija de Sir Robert Laurie, interpretada por Lillian Gish y Ian MacDonald, dignamente personificado por Norman Kerry; el "Lord de Glencoe", trágico personaje a cargo de Robert Emmett, Sir Robert Laurie, papel desempeñado por Jack Furness, y otros 20 reparto inpre creciente de una acción que parece arrancada de la vida real, por lo humana y las elevadas enseñanzas que de ella derivan, son algunos de los méritos de "La monjita".

Todo en ella sobrenade por su hermosa realización y la precisión de los detalles, entre los cuales citaremos varios episodios de la pintoresca vida del pueblo napolitano. El delicado idilio que florece entre Angela y el joven pintor (Ronald Colman), da lugar a más de una escena impregnada de gracia juvenil y promesas duraderas. La confirmación de Angela en el convento en concurso la tiene el poder de conmover hondamente a todos los corazones.

Acaso no existe otro film que, como el que nos ocupa, nos haya hecho comprender la fuerza de la vocación y la sinceridad de esa pasión que, no pudiendo llegar a ser dueña de nuestros corazones, se convierte en la más pura y sincera de las adoraciones.

Además de los artistas antes mencionados, intervienen en el reparto de "La monjita" distinguidísimos por su encomiable labor, los artistas William Haines, Jeanette Loff, Claire Windsor, Renée Adorée, la marquesa de Mola, Impresiona mujer cegada por los celos; Clarence Brown, que ya pasó del príncipe Chicharonte, al austero padre de Angela, Alfredo Bertone y Bix Serena.

## NOTICIAS DE HOLLYWOOD

Completando su viaje de 6500 millas de los Antípodas a California, Dale Austen, "Miss Nueva Zelandia" del año 1927, llegó a los estudios de Metro Goldwyn Mayer, en varias de cuyas películas figurará en papeles de cierta importancia. Miss Austen ha salido guiadora en un concurso de belleza auspiciado por la asociación Pathe - Harrod Australia, cuyo primer premio consistía en un contrato con los estudios de la Metro Goldwyn Mayer.

La filmación de "Cielos del Sur", durará seis meses, ha estimado su director, Robert Plasketty, quien dirige esta película de la Metro Goldwyn Mayer en la Polinesia francesa en el Pacífico meridional. Acompañado de varios artistas, el director de esta film salió ayer para Metro Goldwyn Mayer anuncia que Albert Hall ha sido designado para dirigir la filmación de la película "Hijos de un Emperador", basada en la novela de Peter B. Kyne del Noroeste, y que Valdemar Young está actualmente preparando para la pantalla, Joan Crawford y James Murray, que ayudarán de completar sus papeles en la película "Bonn Marie", serán los intérpretes de esta nueva producción.

Monta Bell, que ha dirigido la película "Hombres, Mujeer y el pecado", ha sido designado de dirigir la próxima tarea para la producción "The Bellamy Trial", adaptación de la novela del mismo nombre de Frances Noyes Hart.

"The Bellamy Trial" ha sido una de las más discutidas novelas de estos últimos tiempos.

Nick Grinde, que acaba de completar la última película de Film de Cow, titulada "Riders of the Dark" (Jinetes de las Tinieblas) ha sido designado para dirigir el drama actor del Far West en su próximo film cuyo título no se conoce todavía.

## CONVERSANDO CON LOS LECTORES

### CON LAS LECTORAS

**A normalista — Paraná.** — En Alemania se discute actualmente una nueva escolar que consulte los diversos intereses de las tres confesiones religiosas en la cual se divide la opinión nacional. Existen 5.000 profesores universitarios en Alemania.

Por dicha ley, la escuela será confesional y el clero volverá a ganar el máximo poderío en la vida escolar de ese país. Por ahora la ley ha creado entusiasmo alguno, pero su promulgación podrá en hecho los intereses liberales con los ultramontanos o con los derechistas con los izquierdistas.

Cada confesión y cada sector tendrá el derecho de levantar para sí una pequeña escuela propia y su sostén saldrá de la arca del Estado.

**A empleada de Banco, lectora de Sta.** — La Caja de Jubilaciones Bancarias, debe su existencia a la ley No. 11.232, para constituir el fondo de los retiros con aportes patrimoniales y de los empleados. Su directorio está constituído por un representante del Estado, y tres vocales designados por la empresas y tres por el personal bancario. En tres años de existencia ha instituído la reunión de 25 millones de pesos. La baja parece no haber sido calculada con la suficiente seguridad para su objeto y de ahí el declarar que el personal aporte parte de los empleados. Se ha querido hacer una reforma, pero se ha tropezado con la Caja de Jubilaciones Gremiales (Ley 11.289), sobre un total de 3.160 votos emitidos ha habido 1.104 adherentes.

La Directorio e injusto de estas leyes *sobre de previsión social es una de las últimas leyes son los empleados que las pagan, debiendo ser ellas el resultado de un mutuo acuerdo entre directores y dirigidas con la supresión de los apodos de agulnaldo, la limitación estricta del personal y el aplazamiento de los ascensos se ha de hacer por empresa con creces con aportes a la baja.*

El Congreso al reconsiderar esta ley debe subsanar sus injusticias.

**A amante de la historia.** — Las comparaciones son odiosas dice un viejo adagio español, pero la contestación a su pregunta nos hace incurrir en lo que aquél proverbio veda.

Ingalaterra, es sin duda con Roma el país que más ha hecho por la libertades políticas del mundo. Fué el país que fundamentó el régimen parlamentario, adaptándolo a la forma soberbio de organización política. Allí la libertad es el ambiente mismo y desde hace cuatro siglos o más una fuerza vinculación. Las designaciones de obispos las hace el gabinete o ministerio, país en el prototipo de las instituciones políticas y de los partidos orgánicos. En los partidos se agrupan los hombres por sus hombres, de donde se sigue que se respeta el campo vedado a la conciencia.

Recomendale para sus estudios constitucionales leer la historia de Ingisterra de Lord Mac Aulay.

### CON NUESTROS LECTORES

**A. del C. Ciudela.** — Margot Asquith, actualmente condesa viuda de Oxford, era, efectivamente la redunde esposa del destacado estadista británico Herbert H. Asquith, nacido en Morley, el 15 de septiembre de 1852. Pertenecía el extinto a la aristocracia plevada de los políticos liberales ingleses. Desde 1907 a 08, fué secretario de Estado de Comercio, sucediendo actuar en tal carácter los años primeros años de la guerra mundial, al cabo de los cuales sucedióle en el cargo A. Lloyd George.

La actuación de este gran abogado, en el Gobierno, durante tantas décadas, dió acceso a su espiritual y artística consultora, a conquer la intimidad de todas las celebridades inglesas y continentales que en ese cuerdos hizo ella dos volúmenes de memoria que causaron gran sensación al ver publicadas en ellos siempre sus íntimas con agrado por quienes eran las mismas de las intimidades de los grandes de este mundo. En la sociedad inglesa, la condesa de Oxford una *especie de Mme. de Staël con muchas de las gracias de una Mme. de Recamier, dama que reunía en torno suyo a lo más granado de Francia. Pocos antecedentes existen de un hombre más probo que el conde de Asquith. Después de ejercer las más elevadas funciones de gobierno, en un país de tradiciones políticas, como Inglaterra, murió pobre, porque sus medios de fortuna no eran los adecuados a su alto rango social. Poco he, sus amigos se cotizaron para dotar a su viuda con un mil libras anuales, porque el Estado, para socorrerla, tuvo que recibir del anciano político una declaración de su pobreza, cosa que no era compatible con su dignidad.*

*Las memorias del "enfant terrible" de Inglaterra, la condesa Margot Oxford y Asquith, han sido aún vertidas al castellano.*

**A lector de Sta. Ciudad.** — En la dependencia del ministerio de Marina, y dirección del personal de la Armada, calle Bartolomé Mitre 640, le indicarán lo que usted desea. Para ser oficial subalterno especialista del Estado debe cursar sus estudios en las escuelas de la Armada, y no en la de Aviación. Pregunte usted si lo estudiado en la Escuela Industrial, a que hace mención son válidas para su ingreso en la Armada.

**A justo perseguido. Buenos Aires.** — Son "rara avis", los abogados que defienden gratis a un cliente que lo pide como usted. Le aconsejaríamos que se dirigiera a la Asociación de Abogados de turno en el Palacio de Justicia. Esa institución es el encargado de defender a los que no pueden abonar honorarios.

**A. J. P. Ciudad.** — La prensa diaria se ocupa de continuo del asunto que motiva su pregunta. Hasta que la Lotería Nacional no se venda, absolutamente ninguna comisión de venta al vendedor, ocurrirá el auge y las arbitrariedades que usted refiere. En el Uruguay acaece lo que señalamos arriba y no hay paga alguna.

BLAS LUIS MAGALDI

REMATES Y COMISIONES

Olio. Entre Rios 126 - Bs. As. — U. T. 38, Mayo 7031

LOMAS = TEMPERLEY

C/ JUDICIAL

PLANO DE UBICACION

60 LOTES

100 meses $/interés

Avdas. Esmeralda, Carlos Casares, Juncal, Iriarte e Ituzaingó, parte de la antigua Quinta "Gatti"

Base $ 5 Por mes

EL LOTE

REMATARE EL DOMINGO 4 DE MARZO, a las 14.30 horas (2.30 p. m.) allí, bajo amplia carpa aunque llueva

TREN GRATIS: SALIDA DE CONSTITUCION A LAS 14.20 EN PUNTO

PIDAN BOLETOS A MAGALDI, ENTRE RIOS 126, Bs. As.



PIBE

has comprobado que nuestro

Concurso No. 6

es sumamente entretenido y fácil.

El Próximo

CONCURSO

Núm. 7

será semejante a éste.

GUARDA un ejemplar de

Crítica

(Edición de las XII ó 4a.) del

Martes 6

si quieres tener

"CHANCE"

para el interesante

Concurso No. 7

PIBE

## Se Presentó Anoche el Elenco de Villar

**Fué bien recibido por el público del Pueyrredón, de Flores**

En el teatro Pueyrredón de Flores, hizo anoche su presentación la compañía nacional de dramas, comedias y sainetes que dirige el primer actor Carlos Villar.

En la función inaugural fueron festejados los intérpretes por la concurrencia que llenaba la platea y la en las obras representadas: "Mi tía Pancha la rava", cuplé del popularísimo fué designado eficientemente por Herminia Mancini y El Cabo Calloña que dió oportunidad al actor Cicarelli para lograr la aprobación de los espectadores.

Se destacaron además los actores Caballas, Vannicci, El Mosi y las actrices Marcela Waiss, Herminia Mancini, Destefa González y Firmeno.

## *Noticiario teatral*

**El debut de la compañía de Blanca Podestá** que debía realizarse hoy en el Colonial cedrá el paso a Pluma, la quedado transferido para el día 9 del corriente, que es el estreno de la con Flor de Durazno, la obra de Martínez Zuviría que con tan buen éxito representó esta misma noche en el teatro Smart, la pasada temporada.

**Para el jueves 7** del corriente se anuncia el debut del popular conjunto español de zarzuelas y revistas que actúa en el Avenida bajo la dirección del actor Diego Valero.

Se estrenará esta noche el apropósito de Max Dalia, titulado **De nocturnos bataclanas**, siendo el estreno en honor del conjunto femenino del mismo. Hoy, la función de esta noche está dedicada en beneficio y beneficio del director de la compañía, estrenándose el disparate cómico-lírico de Muñoz Seca y Gimeno, denominado "Las lavanderas o El Doctor Cleofas Ulloa" vale más que Vermouth".

**El elenco de chinitas y comadas** que bajo la dirección de Marcelo Ruggero actuará en el Smart, alpuse preparando las obras elegidas para, el debuto, cuya fecha se ha fijado para el día del corriente.

### LOS ELEMENTOS DE SUMARI EN ROSARIO

Se encuentran en Rosario, los elementos de la compañía que encabeza el popular Leopoldo Simari. La compañía hará presentación con la función de hoy en el teatro Olimpo.

El debut elegido por Simari en la ciudad del Rosario, ha hecho que su nueva presentación despierte interés.

# *Se Inició Anoche la Temporada Teatral de 1928*

## APARATOSA Y MODERNAMENTE PRESENTADO SATISFIZO POR COMPLETO EL ESPECTACULO INAUGURAL DE LA TEMPORADA BATACLANICA

## LOS DIRECTORES DEL COMICO HAN CONJUNTADO ELEMENTOS DE LA MAS DIVERSA Y MULTIPLE MODALIDAD INTERPRETATIVA

### LOS "METTEURS" SUPERARON A LOS LIBRETISTAS

**"Nueva York en Buenos Aires" y "El telar maravilloso" representan un esfuerzo de presentación escénica y de coreografía**

**Teatro: Sarmiento** — **Compañía: Ravistas de arte y sátira**
**Director: Manuel Romero** — **Maestros: Dienhammer y Vituli**

Si hemos de aquilatar los méritos auténticos de una producción revisteril desprovista de valores literarios, exenta de inquietudes artísticas, construída sin esfuerzo de concepción, escasa de libreto, pues no pasa de ser caracterización de sainete con las exigencias de inusitancasibilidad, frivolidad y objetividad del género en boga — ateniéndonos al simple efecto de luces bien combinadas, al derroche de habilidad empleado en hilvanar sucesivamente cuadros de diferente carácter, a la pericia en combinar colores para los mejores efectos de fotografía, a los procedimientos empleados por el maestro coreógrafo en enseñar las difíciles evoluciones de un bailable, a la original variedad de modelos exhibidos en una misma revista, tendremos que elogiar ampliamente el esfuerzo, que en ese sentido se ha hecho en el Sarmiento, para el montaje de las dos producciones bataclánicas, que sirvieron anoche de presentación al flamante elenco de ese orden reclutado por los experimentados y reconocidos "metteurs" de nuestro ambiente: **Luis Bayón Herrera y Manuel Romero.**

Obra: "Nueva York en Buenos Aires". Autores: De la casa. Música recopilada de los más celebrados compositores. Clasificación: 18 originales cuadros de ambiente cosmopolita.

Ridícula pretensión sería exigir innovaciones fundamentales en el explotado, y por demás agotado género revisteril. Podrá ser indiscutiblemente renovable la inquietud artística en sus producciones calificada, personal o subjetiva.

En la revista el autor no arriesga más que habilidad, concretándose su "metteur" escénico al efecto de adecuar cuadros, y la revista nace. Sin compromiso alguno, conformista en el género se reducen, pues, a simples procedimientos técnicos, utilizados en épocas anteriores y conformadores en las actuales, aunque siempre los mismos en su esencia y en sus efectos. Merecen, empero, detenernos algunos detalles de "montaje" que han utilizado los señores Bayón y Romero con innegable satisfacción resultante.

### Modificaciones

Se han suprimido las "heroes" en el escenario del teatro Sarmiento. En algunas revistas locales ha sido de los focos generales y de especiales bujías, distribuídas con arte, reflejando en la amplia cortina de lamet que hace de telón en el fondo, los tiros hasta la platea. Las primeras tiples y, a veces, las segundas tiples, vuelven a usar la clásica deslumbrante bambalina, que hace algún tiempo de los escenarios bataclánicos. Se han simplificado además, los "arrezzos" complementarios de la maquinaria, como ser bambalinas, forillos, etc., y, finalmente, para agregar nada más que tres o cuatro detalles que den la sensación de reforma en los procedimientos técnicos empleados por los modernos empresarios revisteros que han ido hasta Nueva York a recoger el fruto de la larga experiencia de los maestros de broadwáy, destacaremos el mutis de telle de que en los cuadros clasificados con el vulgarizado nombre de "Aleichis", a pesar del libreto que han de respetar los actores en la parte hablada, éstos pueden retirarse sin la obligada intervención del cuerpo de coro y con improvisada indumentaria de las vedettes. En esa forma los cuadros adquieren nueva movilidad escénica que asegura el interés y la animación incesantes en la representación.

### Cuadros

"La luminosa Broadway", cuadro inicial, que sirve de presentación a la gama, interesa por la colorida animación sorprende visualmente con las personalidades de la sociedad neoyorquina en su "The Fischer Marden", "Zuffields Follies", "The New Marquis", "Bonora", etc., etc.... Y a la ciudad del dólar con su crisol en tren de conquista, quien interviniendo alternativamente en algunos cuadros, vendió a nuestro público el tradicional "compiré" de las primeras revistas, en las que nunca faltaba un cuadro de toda calidad: diálogos intencionados, canciones, bailables, evoluciones, lujo y hasta con una parodia de "Ni sangre ni arena" (Rodolfo Valentino) terminar con un espectacular y aparatoso cuadro de admirable efecto de conjunto y correspondiente exhibición de modelos y las invitables canciones por todos los gustos tipleo del lugar. En general, puede elogiarse la forma hábil en que han sido combinados los diferentes cuadros. Faltaría, tal vez, cierta unidad de estilo, de ambiente, a los distintos inconvenientes que ofrece a los directores la presentación simultánea de un conjunto integrado por numerosas figuras de categoría. Debe elogiarse además la forma de la nota chabacana, insulsa o atrevida, que tanta mención a las actividades políticas en plena efervescencia, hasta la vuelta un entusiasta ataque.

Obra: "El telar maravilloso". Autores: De la casa. Música recopilada. Clasificación: Interesante revista de elegancia y alegría, en 15 cuadros.

Inferior a la precedente, esta obra revista, con la prescripción consiguiente, es digna del elogio parcial. Cuadros como "El telar de la familia", "En el fondo del mar", "Un nocturno productivo", consagran las calidades de libretistas y de metteurs en escena de los autores. No así los titulados "Chinesonraifa collejera", "Pompas de jabón", que nada agregan en gracia y viveza a la revista. Y por último, aunque no cabe negar el mérito de elegancia de algunos de sus cuadros, de comienzo en sus breves diálogos, nuestras revistas pecan de cierta severidad inconveniente en el género, que conspira forzosamente contra la alegría que debe prestigiar y animar esta clase de espectáculos.

### Vedettes

Se tuvo la sensación en el público de la enorme expectativa despertada por las dos tiples extranjeras, Enriqueta Serrano y Celia Montalván, a raíz de la fama de que venían precedidas, ampliamente comentada en la prensa diaria. Ambas, el bien no defraudaron esa expectativa, tampoco realizaron con amplia y definitiva las exigencias de los espectadores de la función inaugural. Justificamos, su todavía no muy definida actuación con las nerviosidades propias de toda noche de debuta y con el desconocimiento y recelo que ambas tienen de nuestro público. Sin embargo, Celia Montalván se reveló una tiple ágil, expresiva, dinámica y simpática, destinada a conquistar el aplauso en breves platos. Lástima que el abuso que de las canciones melancólicas en hecho en la noche de su presentación, haya perjudicado sus verdaderas cualidades de artista. Enriqueta Serrano, cumplió su cometido con responsabilidad y acierto. Sobria, dotada de agradable voz, le falta tal vez una naturalidad y desenvoltura propia de toda artista nacida de argentina. Carmencita Lamas la gracia, sus, femenina y simpática tiple recibió sus méritos interpretativos aquilatados ya en la temporada anterior.

Celia Montalván, Enriqueta Serrano, Carmencita Lamas y Sofía Bozán, principales figuras femeninas del elenco revisteril del Sarmiento

### Las intérpretes

Lucila Corvera, además de bailarina se revela una actriz cómica, merced a su lésico, desenvolvimiento cotidiano, que los autores han tenido la inteligencia de explotar acertadamente. La comedia Ida Delmas cumplió concienzudamente su misión. La cancionista Sofía Bozán, fué la intérprete más aplaudida de la noche y una de las figuras más simpáticas y de arraigo en el público de la compañía. Sus números de canto fueron los que le tocó en desgracia interpretar en la primera noche de temporada, se hizo acreedora a varios legítimos elogios. Bien empleada en cada uno de los personajes, merecedores al más halagadores de sus entusiasmos.

### Los intérpretes

Otal desempeñó exitosamente un concertado de primer actor cómico del elenco. Camiña fué el colaborador eficaz de Fernández en todos sus papeles, especialmente en la concepción del tipo de "Un fotógrafo" en "Un fotógrafo imprudentivo". Idéneo de efecto el chansonnier Brown, Blen J. Fernández, Rafaela Lamadrid y Al Ferrari el espectáculo, cual todas las primeras puesta de la compañía, exclusivo el director Manuel Romero tuvieron que agradecer los aplausos de la concurrencia. En esta la más elocuente demostración de la simpatía con que el público que llenó anoche la sala del Sarmiento acogió el espectáculo inaugural de la temporada.


**DIVORCIOS**
Nueva autoridad. Asuntos judiciales en Europa. Ante el mundo
OFICINA JURIDICA INTERNACIONAL
Avda. de Mayo 1265 U. T. 4373 Riv.
Abogados y procuradores argentinos y extranjeros

**Dentaduras Postizas**
Se componen en el día por tres pesos
Dentaduras nuevas a cuatro pesos por diente
TALLER L. PERNAS
Carlos Pellegrini 528
U. T. Mayo 1417

DOCTOR
EDUARDO C. URSINI
DENTISTA
ENFERMEDADES DE LA BOCA Y DE LOS DIENTES
CONSULTAS
Todos los días de 9 a 11 y de 14 a 19 horas
LIMA 343
U T 0108, Riv.—Buenos Aires

**Dr. PICCININI**
Ex jefe de la Clínica del Hospital S. Roque de Córdoba. Médico jefe del Dispensario Antivenéreo del Departamento Nacional de Higiene
CURACION DE LA SIFILIS, CON INYECCIONES INTRAMUSCULARES DE NEOSALVARSAN, SIN DOLOR. METODO PERSONAL, CON EXPERIENCIA PRACTICA DE VARIOS AÑOS
Urinarias y piel en general
(De 15 a 18 únicamente)
CALLAO 384 - Piso 1o.


### EL ELENCO DE ARATA SUPERO A LAS OBRAS

**"Yo nunca voy muerto" y "La otra noche en un boliche", obras con manifiestas concesiones al gusto del público, pueden constituir dos obras de éxito**

**Teatro: Cómico** — **Compañía: Luis Arata**
**Director: Alberto Navión** — **Dirección escénica: T. Insaurti**

Si para juzgar al nuevo elenco que bajo la misma dirección se ha presentado anoche en el Cómico, puede admitirse la posibilidad de un cotejo con el del año anterior, tendremos que reconocer un enconiable, evidente esfuerzo de parte de sus directores en integrar un conjunto con figuras más capacitadas, apto para la interpretación múltiple y proteica, sin preferencias por determinada género — el sainetesco en el caso del año precedente — despreocupadas de diferente carácter y significación artística. Aunque difícil, loable acierto el de los directores del elenco de Arata, ha sido en conjuntar elementos de la más diversa modalidad interpretativa, capacitados para la versión escénica de un sainete, de una comedia, de una pochade. En esa forma, garantizados los autores — desconfortantizos, en general, por la tergiversada o desautorizada interpretación que se ofrece de sus obras — tendrán éstos la obligación de producir piezas más calificadas. Magnífico valores destacables en ambas producciones teatrales ofrecidas noche en i función inaugural de la temporada, puede afirmarse, sin desmerecer a los autores de quellas y sin pretender magnificar los relativos méritos del elenco, que las interpretaciones del conjunto encabezado por Luis Arata han superado a las obras.

Obra: "Yo nunca voy muerto". Autores: Carlos Osorio y Antenil Batta.

Clasificación: Pieza cómica en dos cuadros.

Pieza de arbitraria concepción y de precipitada realización, conforme el propósito de sus autores de entretener al público — esta vez recurrieron do a procedimientos no tan desenvueltos como los explotados por productores profesionales — cuyo asunto ha sido expuesto en un primer cuadro más coherente, más técnico que el del desenlace, "estirado" escénicamente con recursos de escenografía, lícitos y sostenida, técnicamente la explotado todos los recursos imaginables, utilizando, además, los inevitables personajes: el rastal, la bailarina, la vedette, la commere, la cancionista. Las pretendidas innovaciones en el género se reducen, pues, a simples procedimientos técnicos, utilizados en épocas anteriores conformadores en las actuales, aunque siempre los mismos en su esencia y en sus efectos. Merecen, empero, detenernos algunos detalles de "montaje" que han utilizado los señores Bayón y Romero con innegable satisfacción resultante.

### Modificaciones

Se han suprimido las "heroes" en el escenario del teatro Sarmiento. En algunas revistas locales ha sido de los focos generales y de especiales bujías, distribuídas con arte, reflejando en la amplia cortina de lamet que hace de telón en el fondo, los tiros hasta la platea. Las primeras tiples y, a veces, las segundas tiples, vuelven a usar la clásica deslumbrante bambalina, que hace algún tiempo de los escenarios bataclánicos. Se han simplificado además, los "arrezzos" complementarios de la maquinaria, como ser bambalinas, forillos, etc., y, finalmente, para agregar nada más que tres o cuatro detalles que den la sensación de reforma en los procedimientos técnicos empleados por los modernos empresarios revisteros que han ido hasta Nueva York a recoger el fruto de la larga experiencia de los maestros de broadwáy, destacaremos el mutis de telle de que en los cuadros clasificados con el vulgarizado nombre de "Aleichis", a pesar del libreto que han de respetar los actores en la parte hablada, éstos pueden retirarse sin la obligada intervención del cuerpo de coro y con improvisada indumentaria de las vedettes. En esa forma los cuadros adquieren nueva movilidad escénica que asegura el interés y la animación incesantes en la representación.

### Cuadros

"La luminosa Broadway", cuadro inicial, que sirve de presentación a la gama, interesa por la colorida animación sorprende visualmente con las personalidades de la sociedad neoyorquina en su "The Fischer Marden", "Zuffields Follies", "The New Marquis", "Bonora", etc., etc.... Y a la ciudad del dólar con su crisol en tren de conquista, quien interviniendo alternativamente en algunos cuadros, vendió a nuestro público el tradicional "compiré" de las primeras revistas, en las que nunca faltaba un cuadro de toda calidad: diálogos intencionados, canciones, bailables, evoluciones, lujo y hasta con una parodia de "Ni sangre ni arena" (Rodolfo Valentino) terminar con un espectacular y aparatoso cuadro de admirable efecto de conjunto y correspondiente exhibición de modelos y las invitables canciones por todos los gustos tipleo del lugar. En general, puede elogiarse la forma hábil en que han sido combinados los diferentes cuadros. Faltaría, tal vez, cierta unidad de estilo, de ambiente, a los distintos inconvenientes que ofrece a los directores la presentación simultánea de un conjunto integrado por numerosas figuras de categoría. Debe elogiarse además la forma de la nota chabacana, insulsa o atrevida, que tanta mención a las actividades políticas en plena efervescencia, hasta la vuelta un entusiasta ataque.

Obra: "El telar maravilloso". Autores: De la casa. Música recopilada. Clasificación: Interesante revista de elegancia y alegría, en 15 cuadros.

Inferior a la precedente, esta obra revista, con la prescripción consiguiente, es digna del elogio parcial. Cuadros como "El telar de la familia", "En el fondo del mar", "Un nocturno productivo", consagran las calidades de libretistas y de metteurs en escena de los autores. No así los titulados "Chinesonraifa collejera", "Pompas de jabón", que nada agregan en gracia y viveza a la revista. Y por último, aunque no cabe negar el mérito de elegancia de algunos de sus cuadros, de comienzo en sus breves diálogos, nuestras revistas pecan de cierta severidad inconveniente en el género, que conspira forzosamente contra la alegría que debe prestigiar y animar esta clase de espectáculos.

### Vedettes

Se tuvo la sensación en el público de la enorme expectativa despertada por las dos tiples extranjeras, Enriqueta Serrano y Celia Montalván, a raíz de la fama de que venían precedidas, ampliamente comentada en la prensa diaria. Ambas, el bien no defraudaron esa expectativa, tampoco realizaron con amplia y definitiva las exigencias de los espectadores de la función inaugural. Justificamos, su todavía no muy definida actuación con las nerviosidades propias de toda noche de debuta y con el desconocimiento y recelo que ambas tienen de nuestro público. Sin embargo, Celia Montalván se reveló una tiple ágil, expresiva, dinámica y simpática, destinada a conquistar el aplauso en breves platos. Lástima que el abuso que de las canciones melancólicas en hecho en la noche de su presentación, haya perjudicado sus verdaderas cualidades de artista. Enriqueta Serrano, cumplió su cometido con responsabilidad y acierto. Sobria, dotada de agradable voz, le falta tal vez una naturalidad y desenvoltura propia de toda artista nacida de argentina. Carmencita Lamas la gracia, sus, femenina y simpática tiple recibió sus méritos interpretativos aquilatados ya en la temporada anterior.

Luis Arata, Carlos Bouhier, Pepe Arias y Teresa Serrador, intérpretes de lucida actuación en la función inaugural del Cómico

### Asunto

En el hogar de Zulema y don Silvestre no ha hecho un culto a la superstición, ilusta la muscama está augestionada por la desgraciada influencia del ambiente. Julio Gutiérrez conquistador profesional, que "nunca ha ido muerto" en sus muchas lides de amor, consagradas con las cintas de su archivo y secretario Pippermint lleva en la mirada de su saco, — lunnda de alegría y de esclavitud — llega a casa de Zulema, de la cual finge estar enamorado apasionadamente. Y en vez, Pippermint, poseedor de un léxico pintoresco y de suficientes recursos de seducción, logra conquistar a Pepa, la accesible fámula. Pero lo que Julio creía imposible, logra, a pesar de que dete logra quedar en casa y caracterizar de bailarina aprovechando una forzada oportunidad, ejerce el ingenuo y fácil embeleso de Silvestre — resulta "ser una mujer invulnerable. Agotados los recursos de seducción, Julio, ya casado por fingirse, primero enfermo, después moribundo, finalmente agonizante. Zulema, leal a su marido, pero cadudidad contrasta con su juventud, a pesar de sentirse atraída sentimentalmente hacia su denodado, heroico pretendiente, agrega a su noble actitud de digna señora.

### Desenlace

Julián, con la complicidad de su amigo médico y con la colaboración eficaz de Pippermint, consigue, por medio de un arbitrario autocriaje, apresurar la solución de su complicada situación sentimental. Logrado, luego, el eterno conquistador ha sido conducido por su único mujer difícil que se ha atravesado en su vida donjuanesca. Una gitanas, traídas a la casa por el simulado y charlachero secretario y criado, profetizando el porvenir que aguarda a la cantsa o leyéndolo en las rayas de las manos, aseguran la cumplimiento aquel pseudo exagerado enfermo, sucedida una semana después, por la de don Silvestre. El marido, en consecuencia, creyente en los rituales de la superstición, ante el peligro de su vida, consiente en que su mujer proclame las cartas y las manos. Y así, después de una arbitraria autocriaje, ese el único sistema de acción futurístico. Patente de U. Salicio, cumplido

# Venturi Fué un Terrible Rival para Rayo

*"Nunca he peleado con un hombre de tanta fortaleza física; pega con gran poder y parece no sentir efecto alguno al recibir los golpes, por precisos que ellos sean", dijo Rayo después del combate en el que obtuvo un laborioso triunfo*

## *El Público Siguió con Gran Emoción las Alternativas del Encuentro*

**Rayo trató de imponer su mejor táctica, pero encontró en su rival una energía insospechada, que resistió los golpes más netos y lo obligó a veces a recurrir a toda su habilidad para defenderse**

### MAS DE DIEZ MIL PERSONAS PRESENCIARON EL MATCH

River Plate presentaba anoche el espectro de las grandes veladas deportivas. Millares de aficionados llenaban gran parte de las tribunas y todo el field, alrededor del cuadrado luminoso del ring, hormigueaba la gente.

En verdad, el combate de Luis Rayo y Victorio Venturi, justificaba esa concurrencia extraordinaria. El primero, respaldaba luego de la conquista del título de campeón de Europa y el segundo debutaba con el prestigio de un record excelente y de sus 23 años promisorios de hazañas nuevas. Con méritos para las que hasta su llegada hasta nosotros, había realizado). Interesaba el combate a los aficionados argentinos, por lo que prometía ser como espectáculo y porque Rayo fué siempre un pugilista de gran atracción; interesaba especialmente a los españoles, porque iba a poner a prueba de su país, vuelto de la patria con los laureles de una campaña magnífica; e interesaba a los italianos, porque Venturi es uno de los mejores pronosas del boxeo de Italia y porque podía conquistar anoche, nuevamente, el título de campeón de Europa. Se explica así fácilmente que el gran estadio de la Avenida Alvear, presentara el aspecto de las grandes veladas y que a pesar del rumoreo ansioso de la multitud, se advirtiera la expectativa ansiosa que el gran encuentro provocaba.

#### Una gran velada pugilística

Digamos desde ya que el público no salió defraudado. Por el contrario, tuvo de sobra ocasión de emocionarse con el espectáculo de una de las contiendas brillantes e intensas. Fué la de anoche una gran velada pugilística, desde el primero al último de los combates realizados.

El match de Stern con Reberg, fué una lección y emocionante demostración de buen boxeo; el de Schoeder con Morgan, gustó igualmente al público, quien siguió con evidente entusiasmo las alternativas que en ese momento tuvo de desarrollo; y por último el match principal, sobrepasó todas las mejores y nuevo en la historia del resultado la asistencia de los parisianos de uno y otro rival, que hasta el sonido del último gong tuvo motivo sobrado para emocionarse.

En cuanto, el éxito del festival se refiere, las mejores previsiones y los afirmados que lo presenciaron el día de 10 de Marzo tendrán comentario para rato con el espectáculo que gustaron anoche.

#### A la espera del gran match

No pudo el público impacientarse mucho esperando el encuentro principal de la reunión, porque los match preliminares, abrieron por el momento su atención. Pero cuando el brazo del vencedor del de semifondo, Arnoldo Schoeder, fué alzado entre aplausos de la multitud, quedó permitida así el magnífico esfuerzo que esta excelente pugilista, acaba de realizar, el público se recogió en un movimiento ansioso de expectativa. Y ella se manifestó cada vez más premiosa, cuando el anunciador presentó a varios pugilos extranjeros y anunció los próximos combates a realizarse. La impaciencia de la multitud, aumentó rápidamente de grado y apenas si la calmó la aparición de Julio Moccoroa, que con traje de conscripto subió al ring para saludarla con los brazos en alto.

Estaban en sus rincones respectivos los adversarios, vendándose las manos, cuando salí del ring el campeón medio pesado del Plata, Miguel Bonaglia, llegado pocas horas antes a nuestra capital, quien fué reconocido de inmediato por el público, que le hizo objeto de una demostración calurosa de simpatía.

Un momento después salió al cuadrado un hombre pequeñito, que alzaba su figurita sobre las cuerdas en alas de su sanatos, como sobre un pedestal: era Victor Pérrard, campeón moscas de España y de Europa, que en el punto con Bonaglia, El "speaker" lo presentó a la multitud que recibió con un aplauso cordial. Perrard saludó a Rayo en su rincón como a viejo camarada.

#### Va a sonar el gong

Ya salía en el cuadrado el referee Eduardo Rando Orom, experto en la dirección de grandes combates. Ya se oían los aplausos de los rivales y han abandonado el ring los fotógrafos. Moccoroa ha hecho una fuga apartado y el público espera ansiosamente el sonido del gong.

Rayo está tranquilo. El gesto de serenidad con que hace un momento saludó ante el público, ha desaparecido por completo. Está sereno, sonríe levemente y parece seguro de sí mismo. No lo está menos Venturi. El recio muchacho italiano tiene confianza en su fuerza. Sabe que va a cumplir una gran performance. Ya lo dijo antes del match: "el mismo conoce a Rayo, pero no me conoce a mí, y creo que va a recibir una gran sorpresa".

Se hizo un gran silencio en el ampli estadio. Se rehogieron los ánimos ante la proximidad del fatídico inicial. Y todos oyeron claramente una voz que gritaba el bronce la orden de pelear.

#### Suena el gong

Se abrerá el "shake . hand" inicial. Ni uno ni otro se arriesgaron en un ataque inmediato y giraron alrededor del ring, en una guardia especialmente alerta ambos, a la espera de la oportunidad de colocar el primer golpe. Fué, que lo hizo primero fué Rayo, quien inició las acciones efectivas con una izquierda a la cara.

Era desde el comienzo evidente que Rayo tenía más recursos que oponer que su rival. En sus ensayos de alcance, el español entraba con izquierdas e iniciaba las acciones, porque era el único capaz de buscar el medio necesario para ello. Pero en el fondo se hacía en media distancia, el italiano lanzaba con violencia sus golpes hasta hooks y uppercuts veloces y poderosos, que indicaban claramente un peligro indudable para Rayo.

La primera vuelta no tuvo acciones muy definidas. El campeón de Europa ensayó sus punches al cuerpo con más éxito que su rival, pero no pudo en ningún momento llevar una acción de dominio, porque este era también un hombre peligroso del que había que prevenirse.

La acción de Rayo contrastaba con la de Venturi. A los rushs enérgicos, para entregar y forzar, oponía el otro su juego elegante, serena y hábil. Encabeza sus golpes con mayor precisión, pero tenía que estar en un alerta constante y guardar sus brazos tanto para defenderse como para atacar. Rayo iba a ganar, impresionado su mejor técnica y su gran precisión: Venturi procuraba hacerlo, gracias a su enorme energía física y moral en una acción menos precisa, pero más vigorosa.

Así cuando se inició el segundo round, con varias izquierdas de Rayo a la cara, el italiano lleva una violenta carga a fondo de la que el español se defendió con maestría. Los golpes de Venturi resultaban confusos y a ellos replicó el español con contragolpes y precisas directas a la línea baja.

Así terminó la vuelta, dando a los espectadores la impresión de la superioridad de Rayo. Pero a pesar de sus narices sangrantes, era evidente que el otro tenía siempre en los puños la energía suficiente para inclinar en cualquier momento la lucha a su favor.

#### Venturi se impone en el tercer round

Con todo, para la mayoría, Rayo iría impuesto de cada vez más netamente. También lo creyó en el segundo round una ventaja más neta que en el primero y se esperaba que esa ventaja iría el medio de burlar la difícil guardia y ataque de Venturi.

Pero ante la sorpresa general, el tercer round fué una impresionante demostración de lo que era capaz de hacer el italiano. Luego de un comienzo favorable de Rayo, que fué alcanzado por una derecha neta en el pómulo izquierdo, el otro, que hasta el golpe cargó con vigor y con acierto, se hizo dueño del centro y supo reservar a toda su habilidad para defenderse del español. Lo consiguió, pero lo que no pudo, fué impedir que el español pegara a su adversario.

En el cuarto round, el italiano quiso mantenerse en el tren enérgico que había impuesto a la lucha en el anterior y llevó un rush vigoroso. Pero el español pareció no dispuesto a dejarse arrollar y acertó a dar limpiamente, golpeó el cuerpo del contrario y lo redujo a guardia. Ya sin bándose en un espectacular cambio de golpes que levantó de sus asientos a la multitud.

Mientras Rayo golpeaba en el cuerpo, el otro lo hacía en el rostro, aunque sin alcanzar al otro con un punch preciso.

De lo que sucedió en esa vuelta no debe haber salido Rayo muy confiado, porque a pesar de que había golpeado más y más netamente, no insistió en ese tren de golpear en el quinto round esquivó y buscó el "infighting" para golpear en el cuerpo

### Nunca peleé con un hombre de esa fortaleza,—dice Rayo

**Pega con extraordinario poder, y resiste los golpes mejor colocados sin conmoverse**

HABLAMOS con Rayo del combate que acababa de sostener, en el camarín, mientras se quitaba la ropa de ring.

—Nunca me he medido con adversario tan fuerte, me dice. No siento los golpes y pego con mucha potencia extraordinario. Por otra parte, su estilo raro, impide hacer nada eficaz de golpe y es así que hay que ir a la pelea de media distancia a "in-fighting" en la que es más peligroso.

—Sintió algunos golpes?

—Sí, varios. Creo que pocas veces me alcanzó tan bien, con golpes netos. Pero pega con gran poder y su energía es enorme. Me gusta! Inteligente debilitario martillándole el cuerpo y como ustedes vieron al final, no consiguió nada de lo que me propuse.

—Estaba usted bien entrenado?

—Ahora pienso que la noche anterior no he descansado. Me he cansado muchas veces. En el último round sobre todo. Y cuando Venturi llevaba rushs, no podía por falta de aliento resistirlos a pie firme.

—Enfrentó rivales como el de Europa?

—Mejores boxeadores sí. Pero ninguno de la fortaleza de Venturi, no. Les aseguro que es un hombre difícil de pelear y con su vigor físico desconcertante.

Con esto termina Rayo, creo que ha merecido el triunfo. Las antiguas partes de los grandes de Venturi, murieron en sus brazos y sus guantes. Y mucho público tal vez no se haya dado bien cuenta de ello.

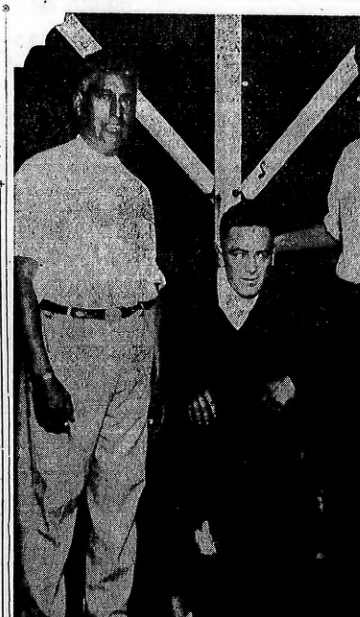

Luis Rayo, antes del difícil combate que sostuvo anoche con el bravo italiano Victorio Venturi

o su rival, en una tarea de desgaste, que al cabo no le dió ningún resultado.

#### Rayo aventaja al italiano

Trató el español desde el sexto round en adelante de imponer un juego distinto al que venía realizando: acortó el medio de la pelea y contragolpeó con swings y hooks en el cuerpo y en la cara. Procuraba evidentemente rehuir la lucha de media distancia, donde su contrario era más peligroso y pelear de lejos o en "infighting".

Esa táctica le fué provechosa en el 7o. round, donde colocó algunos golpes netos, que el otro no supo cudió fuertemente al italiano.

La lucha continuó en esa forma hasta el undécimo round, en el que Rayo obtuvo su mayor ventaja.

#### Rayo termina mal el combate

Todo hacía suponer que Rayo empleándose a fondo en el último round, conseguiría ventaja decisiva sobre su rival. El lo pensó también así, puesto que no bien se inició esa vuelta, lanzó de golpe todo su ataque, con gran energía, lanzando una serie de golpes al cuerpo de su rival. Se produjo entonces una acción espectacular, palpitante ambos en un gran vigor. Pero a pesar de que el español había logrado los mejores puncha, se vió que era él quien afloja y quien recurrió al clinch para terminar con una actitud que le resultaba cada vez más peligrosa.

Venturi vió la oportunidad y redobló su ataque. Pero faltaba poco para el gong y el español recurrió a toda su habilidad para llegar de pie hasta él.

#### El fallo fué justo

El fallo fué protestado por gran parte del público. Pero creemos que fué justo, pese a pesar de la cancha admirable de Venturi, que es cierto, que estuvo una gran figura pugilística, el que encajó mejores golpes y el que llegó a la mayor ventaja fué Venturi. Con todo, la ventaja de Rayo en todo el match, fué pequeña

## A. R. JURADO REAPARECERA ANTE DI GRANDI

**El match entre estos aficionados de peso pesado se realizará el próximo martes en el estadio del Parque Romano**

—

**ORGANIZA EL BELWARP**

Ha causado excelente impresión en nuestros círculos boxísticos la reaparición del ex campeón sudamericano de Arturo Rodríguez Jurado, quien el próximo martes se presentará después de una relativa prolongada enfrentando a el ex campeón sudamericano de todos los pesos Alejandro Di Grandi.

Este match organizado por el Belwarp Boxing Club, se realizará en el estadio del Parque Romano y constituirá fuera de toda duda un gran acontecimiento, pues que este combate servirá para establecer el verdadero estado del popular "nono" y la chance que puede tener ésta en el próximo torneo de aficionados que nos representarán en Amsterdam, realizará a fines del corriente mes la Federación Argentina de Box.

Rodríguez Jurado reaparecerá excelentemente preparado y en condiciones de ofrecer un gran combate a su fuerte adversario. Ultimamente se ha estado entrenando con el peso pesado Roberto Delfino, que mañana peleará con Victorio Cámpole, y ante este ha demostrado su capacidad actual.

Como número de semifondo de este interesante combate el Belwarp Boxing Club ofrecerá el match entre los destacados aficionados de peso mosca Pascual Bonfiglio y Guillermo Ortiz.

## *Resultó Excelente el Programa de Preliminares*

**Schoeder, que se inició con éxito como profesional, mantuvo un gran combate frente a Morgan**

### UN HERMOSO TRIUNFO DE JACOBO STERN

Ya lo previmos en nuestro comentario de ayer: el programa de encuentros previos, que más de una vez no atrajo, iba a hacer más atrayente la espera del número principal, resultó anoche excelente. Hallamos preparados matches a cargo de pugilistas de capacidad indiscutible y ello tenía, forzosamente, que procurar a los espectadores exhibiciones lucidas de boxeo, y tal como lo supusimos, así resultó. El primer encuentro, a cargo de dos peleadores de escasa técnica, interesó por la resolución con que ambos se dieron a la tarea de pelear y los otros dos, mantenidos por elementos de categoría y de buen boxeo, transcurrieron en una sucesión de alternativas interesantes.

Y tan vistosas características, tan excelente como espectáculo resultaron estos dos últimos, que bien pudían haber servido como atracción principal de una reunión.

En el primer match de la noche se iniciaba como profesional el peso mediano Paulino Ramírez, un peso "welter" de fuerte pegada y extraordinaria resistencia. Estas características, opuestas a semejantes cualidades en su adversario de ayer, Juan Iglesias, permitieron a los dos muchachos una serie de acciones de entusiasmo y trembarse en rudos cambios de golpes. El primero, sin embargo, llevó casi siempre la mejor parte y hasta llegó a provocar a su contendiente un "knock down" de siete segundos. Ramírez hizo soportar a pinos su recio y violento castigo que puso a prueba la resistencia de Iglesias y que le valió, holgadamente, la decisión de los jueces.

#### Stern es una gran figura

La intervención del peso pluma Jacobo Stern en encuentros preliminares es algo que, francamente, no se explica. El entusmo peleador es un elemento de primera fila, una gran figura de nuestro profesionalismo. Ayer inició luego de una campaña excepcional como aficionado, pero tuvo la nueva suerte de tropezar en su match debut con un adversario que cumplió esa noche la gran performance de su campaña sportiva y le batió por puntos.

Ello no podía demerecer la capacidad pugilística de Stern, que pocas veces mereció sobradamente la ocasión de exhibir en mach de fondo.

Y ahora se dá la inexplicable circunstancia de actuar anoche de segundo combate de grandes condiciones y seguro porvenir con elementos francamente, colocados en la misma situación de boxeadores de escaso o ningún mérito.

Creemos, sin embargo, que la injustificada situación de Stern no durará fundamentalmente. Al menos la actuación de anoche ha hecho de ver con el peruano Luis Reberg tiene todas las fuerzas de razonamiento indispensables para justificar la colocación de este muchacho, de una vez por todas, entre los hombres de primera fila.

Cuando se inició el combate los dos muchachos, fornidos y recios, de una apariencia física que hasta la luz clara de su potencia, se plantaron frente a frente en una actitud contemplativa que, empero, sólo duraría pocos. Reberg fué el primero en atacar. Su derecha, corta y seca, resultó bastante impactos. Pero Stern, bien cubierto en su guardia característica de "fighter", no se arredró por la violencia de los primeros ataques, a él contrarios; y por el contrario, comenzó a castigar con las dos manos en la cara y el cuerpo. La lucha, con esa misma habilidad que cuando aficionado le valió un año de los títulos de la afición, se golpear vantamente de los brazos rivales en los momentos de su antagonista, uno aprovechando siempre el claro inadvertido, lanzó "cross" de una diversidad que los hacía más eficaces.

Desde casi poco más de la mitad del primer "round" Stern fué manteniendo una lucha inteligente y inteligente con tenía, forzosamente, que resultar fatal para el de la brava actuación de la lucha. Tan resistió así que concluye nuestro comentario, el lance, la eficacia combativa del peruano fué reduciendo a este un boxeador de capacidad y condiciones, que puede rendir excelente resultado en el torneo de peso pluma de mayor riesgo que Stern. Su actuación en el segundo round y también la que acusó en el siguiente lo presentó como un valor de recursos, que pega con precisión potentes golpes

No nos cabe duda que ese comforme fué adelantando el combate se fuese abandonando Reberg; al contrario siempre se compuso en la misma valentía, ofreció en todo momento lucha, resultó de una eficiencia indiscutible para valorizar la conducta de su antagonista.

Pero el castigo de Stern, revasado; resistió y mantuvo el mismo porte y respondía a un trabajo inteligente y sereno, tenía que rendir sus frutos. Reberg fué agotándose y Stern fué variar de táctica, a apelar a otros recursos y, así, consiguió anotarse marcadas en el rostro las huellas del castigo, tuvo que admitir que Stern aumentase sensiblemente su haber de puntos. La valentía, la convicción y decisión de ese día del peruano hicieron que el interés de las acciones no tuvieran ningún momento. De ahí que los cinco "rounds" que mantuvieron fueran seguidos por el público con un interés evidente, tratándose, en cada, en las manifestaciones de placuso con que, vencedor y vencido, fueron saludados al abandonar el "ring".

#### Un debut felicísimo: el de Schoeder

Después del emocionante combate que enfrentaron Stern y Reberg, fueron presentados los dos encargados del mate de semifondo indicaron, también ellos, una buena documentación de boxeo para no resultar desmerecidos en la comparación. Y la verdad

Arnoldo Schoeder, que debutó anoche, logrando un brillante triunfo sobre Morgan

Morgan era, empero, el que mejor impresionaba. Hasta entonces había llevado ventaja y durante esa primera etapa había demostrado superioridad, ratificada poco antes de terminar con un derechazo corto a la izquierda en la cara surtió en su efecto.

No consiguió, de todos modos infligir en el intimo del debutante, que a partir del round siguiente, el cambiase un entusiasmo que los dos anteriores. Y el segundo mayor fracaso de la joven promesa comenzó a hacerlo de una herida que se le había abierto de la ceja izquierda. Schoeder, mientras tanto, sin cumplimiento una tarea cada vez más inteligente y más valiente, iba dictando de los dos manos, los despiadadamente espaldazos por el público con un interés evidente, trabajando, en fin, en las manifestaciones de placuso con que, vencedor y vencido, fueron saludados al abandonar el "ring".

#### Un excelente programa de combates

Un excelente programa de combates preliminares en los que tomarán parte destacados aficionados prometerá a cess dos matches.

Todo hace prever que la reunión que organiza el Belwarp Boxing Club para el martes alcanzará gran lucimiento, como pocas veces se ha habrá visto en encuentros cuyo programa está integrado por elementos amateurs.

## *Rayo es más duro de lo que cría, dice Venturi*

VICTORIO Venturi es un muchacho retraído, parco en declaraciones. Desde su arribo anual vinculamente esta característica. Y anoche, al ser interrogado en seguida del formidable combate que ofreció a Luis Rayo, sintetizó sus opiniones en pocas palabras:

—Me hablan dicho que Rayo era frágil, comenzó diciéndonos. Y no es así. No es nada de tal, sino que, al contrario, ha probado que tiene una resistencia casi increíble. Le golpeé con rudeza, en el último round especialmente, cuando llevé un violento rush, sentía por momentos que el español "se me iba", creí que podría quebrar su resistencia; pero no lo conseguí. Y lo dondo — Victorio puso así, punto final a sus declaraciones — creo yo es un gran campeón y yo estoy contentísimo de mi combate, principalmente y del público argentino.

Roberto. Delfino, el fuerte atleta que peleará mañana y que tiene un optimismo desbordante sobre el resultado.

## *Es Considerable la Demanda de Entradas para el Match de Mañana*

**Ayer por la tarde completaron su preparación los dos rivales del sensacional encuentro**

### SE SUPONE QUE EN LA REUNION SE BATIRA UN RECORD DE PUBLICO

Si se juzga el interés y la expectativa que ha despertado en el público el match que mañana por la noche disputarán en el Parque Pedro Campodónico y Delfino, por la venta de entradas que desde hace unos días se hace en la boletería de la calle Corrientes puede preverse que antes de la reunión de mañana marcará un "record" de concurrencia pugilística.

No solamente se ha alcanzado a reunir una importante suma por concepto de venta de boletas de ingreso a aficionados de esta capital, sino que arreglan y siguen llegando pedidos de entradas que prueban claramente cuánto ha logrado interesar el cote.o de los dos gigantescos muchachos argentinos.

El Lecturio organizador del encuentro, espera que este se desarrolle ante un público excepcional, pocas veces superado. Y a la verdad, no es difícil que los cómputos previsiones porque la superioridad de uno de los dos mejores pesados nacionales es el tema obligado de la semana.

#### Delfino está en gran forma

Roberto Delfino ha adquirido frenarios, la mayoría de los aficionadostiene adquirido con los aficionados el no entró a abrir juicio. Pero cuando de la prensa, los hizo públicos y, más que esto, cuando Campolo no respondía a ellos, el comentario comenzó a entrever la posibilidad de que el pupilo de Leneví rehuyese la prueba, inspirado en un lógico temor de mañana marcará un "record" de concurrencia pugilística.

Ya posterior resolución de éste, o más bien dicho, la de su "manager", que declaró que Campolo estaba dispuesto a medirse con cualquier pesado, siempre que se. financiara enconcurrencia, cortó todos los comentarios. Pero, de todos modos, Delfino compromiso de responder a sus retos reiterados y a la confianza que en su comportamiento depositaron.

De ahí, tal vez, de ese compromiso moral—que ha contraído, que Delfino haya puesto todo celo en su entrenamiento. Esto le ha traído por consecuencia un estado excelente. Está ahora como un ágil pesado y así se le juzga a través de sus buenos de boxeo en el gimnasio, habrá que admitir que mañana por la noche ofrecerá a Campolo uno de combates más peligrosos que hasta ahora haya mantenido entre nosotros.

# Practicarán Mañana los Jugadores que Componen la Delegación Olímpica

## Falta Seoane, pero Llevamos a Luna

## OCTAVIO DIAZ LLEGO AYER

**El popular guardavalla rosarino visitó CRITICA, acompañado del gran zaguero Ludovico Bidoglio**

### IMPRESIONES

Para intervenir en el partido del sábado próximo, el negro Díaz, el famoso rosarino del arco, llegó anoche a esta capital. El "tano" sudamericano hizo su primera visita a Boca. Allí, en el ambiente del vestuario de los "gensites", Díaz cuenta con simpáticas extroversiones, no le quiere como a los "de la casa", porque el Negro Grande como absolutista no llaman se hermanó a los Jugadores boquenses de manera absoluta, con motivo de la victoriosa jira que realizó Boca Juniors al Viejo Mundo.

Díaz no trae a Buenos Aires, sino que visita la Boca. Le es tan impresionable que ya está al habla de su pueblo, que no lo postergan ni le postergan a nada. Del Retiro a la Boca, y viceversa de ventana a los bomberos y al club Boca Juniors, a quien que el "tano" sudamericano ama, Rosario Central, en el viejo Talleres donde se crió.

Y Díaz quiere también a CRITICA. Cada que tiene un rato libre, diario busca, y sabe que CRITICA la ha estado siempre hacer justicia a sus grandes méritos.

Por eso, el gran guardavalla rosarino, ha ido del Retiro a la Boca y de Boca a CRITICA.

Acompañando a Bidoglio el popular muchacho de nuestra casa. Le dejó a Médici en la Boca, preparando la cena. Porque Bidoglio es de Buenos Aires, en la Boca se tiende la gran mesa, y como siempre presidida por el loco Gerastni y amenizada por el cantor Muñiz.

### Otra vez a Europa

—Aquí me tienen — nos dice como introducción — en vísperas de emprender nuevamente viaje a Europa.

—Ya encontrado, por supuesto.

—Precisamente. Usted no sabe lo que es esto a mí valor. No sé lo que es el placer que experimento en cada oportunidad que, como ésta, se me ofrece de verdad a mis compañeros de las canchas y en los que tengo el efecto personal de mi temperamento de futbolista. ¿Me he hecho comprender en Europa? ¿Oiga usted disfrutar de los días transcurridos en la Madre Patria inolvidables? ¿Y los partidos del viejo mundo? ¿Otra vez a Europa? Pues la reitero, hermanos que nos ofrece la costa del Atlántico, y espero, y espero, y no he tenido jamás, como recuerdos imborrables las emociones que he sentido en el arco. Y esta es la oportunidad, si la tuviese de la sorpresa, de volver a sentir esas emociones. ¿Me explico? Pero cuando ese alejamiento, como en este caso, se sufrica un hondo sentimiento, se sufrica un hondo sentimiento, se sufre el sufrimiento. Vamos a derrochar entusiasmo para servirle bien al deporte argentino y de nuevo estar contentos. Nuestras madres también quedan contentas por nuestra partida, porque saben que volvemos a luchar por el prestigio de nuestra raza.

—Me pone sentimental. Pero, ¿cómo ve usted el ambiente ese aspecto de nuestro alejamiento, que a pesar de todo, le aseguro, me hace la tina.

—Dobremos la hoja entonces. Nos queda ponernos tristes. Hablemos de fútbol.

### Vamos con pretensiones

—Hablemos de la olimpíada. Soy un entusiasta de ella, y quiero saber lo concerna en nuestros muchachos. Conozco sus condiciones y sé que están en condiciones de hacer un papel magnífico.

—Tenemos muchos enemigos se-ñor.

—Que los hay, no existe duda. Los tenemos, los italianos, los suizos, los españoles, y algunos otros más que resultan sorpresa. Pero, nosotros vamos con corazón. Llevamos ganas y venceremos al Dios quiera. Somos jóvenes con los pulmones a todo pretendemos quitarle el título. Un doblete no estaría mal. Todo el mundo, el real, con ello se-ría el colmo de mi aspiración! Luego, pasando el título estupendo, volveremos al Río de la Plata, lo discutiremos con nuestros viejos veteranos con el entusiasmo y el interés que pone siempre en nuestras luchas contrincantes.

### La falta del negro Seoane

—¿Qué le parece el equipo?

—Magnífico. Lástima que no vaya el negro Seoane. Es tan compañero, tan amigo, es tan jugador, tan macho en fin, créame que lo digo con sinceridad y sin ambages para nadie, es una pérdida irreparable para nuestro equipo. Seoane es el gran líder para el team. Es el jugador más experto, el más vivo, el más capaz para lo bueno y lamentable es que de la victoria en caso necesario. Es, a la verdad de un partido, es el cerebro de si sus compañeros tienen probabilidades de hacer goles y cuando nos

### UN MATCH DE FOOTBALL ENTRE GENTE MADURA

Pasado mañana se realizará en el field del club Sportsman, dividido en las calles Río Cuarto y Perdriel, un interesante match entre la gente madura del club arriba mencionado. A las 7 horas deberán enfrentarse dos equipos uno compuesto de casados y otro por solteros todos ellos asociados del club Sportsman y ustedes se tienen una ganas locas de presenciar tal encuentro.

El match será controlado por el referato jugador del club Sportsman Osvaldo Piamontesi.

Los equipos se constituirán así:

Solteros: Giordano Orlandari; Francisco Ramis y Emilio Tramontini; Emilio Racedo, Dunato Drecichio y Juan M. López; Agustín Rosi-nioli, Mateo Condo, Agustín Trigo, Angel Rugiero y Juan Ema Rosili.

Casados: — Pablo Cerro: Antonio García y José M. López; Benjamín Cavalli, Angel Del Valle y José Castro; Blas García, Manuel San Miguel, Agustín Cavani, Fidel Muñoz y Ramón Martínez.

## DIAZ Y BIDOGLIO EN "CRITICA"

Los dos astros del football argentino posan, acompañados por un par de redactores, en nuestra casa

que la cuestión es difícil, se hace sin comentarios, busca la oportunidad, se cuela entre la defensa, medio cadáveres, medio decidido y cuando menos piensa, la entrega el gol, que generalmente es el de la victoria. El sabe hacerlo, sabe preparlo y sabe hacerlo. Es el maestro. Y ya el entendido del arco, en la cancha. El animador de la muchachada en las ocasiones fuera de sitio. Es grande el negro Seoane! Que lo digan los que han viajado con él y los que con él han jugado.

### Pero, llevamos a Luna

—A que Jugador le tiene más fé, no puede decirme?

—A Luna. Es mi "polio". Recuerdo lo que me preocupé por hacerlo conocer antes de que fuera internacional. Luna estaba loco por jugar contra los uruguayos. Era su ambición máxima. Lo quería hacer un gol. Con ambas cosas satisfacía una aspiración de largo tiempo sentida. Y fué internacional y jugó contra los uruguayos, y les hizo el gol prometido, en Lima, que el referee erróneamente lo anuló por ofsside, puesto que él mandó la pelota a la red al recibirla de un rechazo del arquero. Lunarobserv, Tarascon, Ferreyra, Chero y Luna.

—Lo prefiere a Tarascone de inside de izquierda de Ochoa?

—Ochos es una maravilla, pero, Tarascone es más positivo. Tarasco es una amenaza permanente al arco contrario. Ochos es jugador para hacer fantasías con la pelota, para mostrar a los ingleses la habilidad criolla. Esa habilidad que no tiene ningún otro y que no se aprende con estudio.

### La jira previa podría ser más eficaz

—¿Está de acuerdo con la jira previa?

—Es imprescindible, pero, se comprenderá mal. Según se dice, vamos a debutar en Lisboa. Y tengo miedo. Al jugar allí los brasileños estarán ganando por 7 goals y en de noche y el público no los dejaba salir de la cancha y el referee no daba por terminado el partido. Tuvieron que disparar hasta el barco, vestidos con la ropa de football, y corridos por el público a las pedradas. Eso es peligroso. Además según me dijeron los brasileños, en la cancha los portugueses son "cascadores" de primer orden. Rompen...

Hay que considerar el antagonismo de brasileños y portugueses y enfocar se bien en el caso.

—Hasta por ahí nomás. Los que suelen "cascar" en las canchas es la dan a cualquiera. Si es así es una verdadera, será, más o menos intensa con dominadores ensalzos, pero, estéril-rá de cualquier modo.

—Pero, ¿le hubiera convenido más comenzar jugando?

—En Francisco en Alemania, y después en cualquier parte. En Checoslovaquia, en Austria, en Hungría, en España, en Italia: contra cualquiera, menos en Vigo... o en Bilbao el llegara-el caso. Para, pero que no se ofenda nadie, la cancha de Vigo, está vistiendo los colores boquenses!

—¿Le gusta el barco en que viaja-rán?

—Es fantástico: tremes bien, pero, le soy franco: hubiera preferido turismo con un vapor de inferior categoría, donde pudiésemos viajar en primera clase. No gustaría un vapor como el que nos llevó a Europa o el que nos trajo de vuelta, donde éramos tratados los chiefs y señores, donde tenía-mos todas las libertades y donde la comida es hecha a nuestro gusto, especialmente, porque éramos casi los únicos pasajeros. Eso sería lo ideal.

—¿Ya es despedido de su familia?

—Aun no. Regresaré el sábado por la noche a Rosario, para volver después definitivamente a Buenos Aires. Allí pienso, me voy a la Boca. Médico ha de estar esperando impacientes, ya es la hora de comenzar.

Y mientras hablábamos las escaleras, el Negro Gandoto, continuaba recibiendo impresiones de su anterior viaje al Viejo Mundo, recalcándonos la satrecharnos la mano.

—Olalá se logre aquello! ¡Dios quiera que los de ahora, formemos una familia tan cordial como aquella que por primera vez llevó el football argentino allende los mares, vistiendo los colores boquenses!

## Los Partidos Oficiales del Domingo

SOLO dos encuentros se disputarán pasado mañana correspondientes estos a divisiones inferiores, para cuyo efecto han sido designado los siguientes referees:

**CUARTA DIVISION**

**Final oEna Sur**

Barracas Juniors contra Lanús (a las 8 horas, cancha de Argentino Juniors). Nicolás Nápoli.

**Final Competencia**

Argentino Juniors contra Independiente (3 horas, cancha Sportivo Barracas). E. Riello.

## La Inauguración del Field Dará Motivo a una Gran Fiesta

**Es interesante el programa de festejos que se ha confeccionado para la inauguración del gran estadio del club Independiente, que se llevará a cabo el domingo**

### LOS CUADROS

Para la inauguración de su nuevo campo de deportes el Club Independiente se ha preparado un extenso así como interesante programa de festejos, el cual, como hemos adelantado oportunamente, tendrá como número principal el encuentro internacional entre el primer cuadro de la institución local y el de igual categoría del club Nacional de Montevideo.

Este encuentro ha despertado viva expectativa ante la afición local, la cual, sabido, tuvera de toda dudas, en gran cantidad a presenciar el interesante espectáculo.

En su última reunión la Comisión Directiva del Club rojo ha resuelto invitar al Gobernador y demás autoridades provinciales, así como también al representante diplomático del país vecino. El doctor Valentín Vergara, gobernador de la Provincia de Buenos Aires presentará la bregada invitado a dar el puntapie inicial del gran match que sostendrán Peñarol e Independiente.

Entre las diversas muchas que se realizarán se destacan las exhibiciones acrobáticas que efectuarán los Jugadores: Gallo Natives, N. Rodríguez, J. Benincasa, D. D'Agoste, J. Ramero, O. Silva, P. Bustia, Fernamente, J. Iaurecci, L. Fernández, J. Ar-Armengol, Sagone, Bagone, Lavinto, J. Anselmi, A. Cámpolo, A. Martinelli y otros para cuyo trabajo Pedro Perazzo y doctor Mario Lugaro.

El equipo de Independiente se alistará así: Sagone; Delfugio y Chiarelli; Pérez, Renzoni y L. Martínez; Calderoni, Lalín, Bavaschino, Seoane y Orsi.

## ACTUACION DE JUGADORES EN PARTIDOS AMISTOSOS

RECIBIMOS la siguiente comunicación oficial de la Asociación Amateurs Argentina de Football:

Reunión adoptada por el Consejo Directivo en su sesión del día 18 de Febrero ppdo., se resolvió de la intervención de los jugadores designados para integrar el equipo que representará el football argentino en los próximos Olimpíadas, en partidos de puro carácter amistoso, sean por el Consejo Directivo, tendrá validez hasta tanto no realice el partido de entrenamiento dispuesto por el mismo Consejo para el día 3 de marzo próximo.

## En el Field de Sp. Barracas se Realizará el Match de Práctica

***Se espera con gran interés la presentación de los jugadores olímpicos que jugarán mañana entre sí***

De acuerdo a lo dispuesto por el Consejo Directivo de la Asociación Amateurs Argentina de Football se realizará mañana el match de entrenamiento en el que tomarán parte los 22 jugadores que componen la delegación que nos representará en la próxima Olimpíada de Amsterdam.

La presentación de los jugadores que tendrá a su cargo nuestra representación en el importante certamen es esperada con verdadero interés por la afición local, lo cual permite suponer que al encuentro de mañana acudirá gran cantidad de espectadores, con el fin de poder presenciar de cerca el verdadero estado de nuestros cracks.

El match servirá de entrenamiento y es la primera práctica de conjunto que realizará el equipo que partirá para Amsterdam. Además de los fines que se persiguen al realizar esta práctica, lo recaudado en ella engrosará el fondo que se dispondrá para los gastos de viaje del seleccionado.

La constitución de los cuadros al cierre de esta nota puede asegurarse que no es la definitiva. A propósito de esto nosotros hemos hecho ya conocer nuestra opinión en comentarios anteriores. No estamos de acuerdo con que los jugadores deben todavía jugar sin saber cuales serán sus verdaderos compañeros. Una medida acertada habría sido la de haber designado ya los titulares para hacerlos jugar juntos con el fin de ir dando ya adquiriendo el entendimiento para formar después la base de todo buen cuadro. Poco es el tiempo que se dispone y aun no se sabe nada respecto a la jira pre-olímpica y el someter cuanto antes al cuadro definitivo a los rigores del entrenamiento no habría estado demás.

Sabiéndose, como se sabe, la forma como se constituirá, por ejemplo, la defensa, cuyos hombres son indiscutibles, aquí se ha hecho en hacer jugar a esos elementos que casi posiblemente serán suplentes. Así por ejemplo vemos en el equipo A, la defensa está así formada: Díaz; Fidelglio y Wetemuller; Médici, Calandra y Monti, cuando en realidad habría que haber hecho jugar a Peucelle y Paternoster en lugar de Calandra y Wetemuller. De los ataques de los dos equipos, ninguno de los constituido podrá ser el titular. No habría sido de más provecho y resultados el haber formado desde ya el que será designado titular y haberlo hecho actuar, contra la defensa que podría llamarse oficiosa? De cualquier forma para hacer cambios o introducir modificaciones habría muy poco tiempo.

No obstante estas consideraciones a la práctica que se realizará mañana dará jugar para que los aficionados locales puedan apreciar el verdadero estado de nuestros jugadores y cómo será motivo para que el público acuda en gran cantidad.

El encuentro se jugará en el field del club Sportivo Barracas y será cronizado por el árbitro Lorenzo Barraida, quien en unión de tal, acompañará a la delegación.

El match dará comienzo a las 16 horas.

Los equipos se constituirán de esta forma:

Team A: Díaz; Bidoglio y Wetemuller; Médici, Calandra y Monti; Carricaberry, Gainzarain, Taraxconi, Scopelli.

Team B: Boscio; Heimen y Paternoster; Evaristo, Zumelzú y Orlando; Perinetti, Ochoa, Ferreyra, Perdueza y Luna.

## Noticias de Interés

**Los de Vélez deberán llenar dicho puesto con Petrole, un delantero del gran nivel que sostendrán Peñarol e Independiente.**

**Entre las diversas muchas que se realizarán se destacan las exhibiciones acrobáticas que efectuarán los Jugadores: el conocido volante Antonio Gaudino y una carrera de lentitud y otra de velocidad en la que intervendrán los más destacados corredores nacionales.**

**La delegación uruguaya ha comunicado que estará integrada por los Jugadores: Gallo Natives, N. Rodríguez, J. Benincasa, D. D'Agoste, J. Ramero, O. Silva, P. Bustia, Fernamente, J. Iaurecci, L. Fernández, J. Armengol, Sagone, Bagone, Lavinto, J. Anselmi, A. Cámpolo, A. Martinelli y otros para cuyo trabajo Pedro Perazzo y doctor Mario Lugaro.**

**El equipo de Independiente se alistará así: Sagone; Delfugio y Chiarelli; Pérez, Renzoni y L. Martínez; Calderoni, Lalín, Bavaschino, Seoane y Orsi.**

**Sabiéndose, como se sabe, la forma como se constituirá, por ejemplo, la defensa, cuyos hombres son indiscutibles, aquí se ha hecho en hacer jugar a esos elementos que casi posiblemente serán suplentes. Así por ejemplo vemos en el equipo A, la defensa está así formada: Díaz; Fidelglio y Wetemuller; Médici, Calandra y Monti, cuando en realidad habría que haber hecho jugar a Peucelle y Paternoster en lugar de Calandra y Wetemuller. De los ataques de los dos equipos, ninguno de los constituido podrá ser el titular. ¿No habría sido de más provecho y resultados el haber formado desde ya el que será designado titular y haberlo hecho actuar, contra la defensa que podría llamarse oficiosa? De cualquier forma para hacer cambios o introducir modificaciones habría muy poco tiempo.**

**No obstante estas consideraciones a la práctica que se realizará mañana dará jugar para que los aficionados locales puedan apreciar el verdadero estado de nuestros jugadores y cómo será motivo para que el público acuda en gran cantidad.**

**El encuentro se jugará en el field del club Sportivo Barracas y será cronizado por el árbitro Lorenzo Barraida, quien en unión de tal, acompañará a la delegación.**

**El match dará comienzo a las 16 horas.**

**Los equipos se constituirán de esta forma:**

**Team A: Díaz; Bidoglio y Wetemuller; Médici, Calandra y Monti; Carricaberry, Gainzarain, Taraxconi, Scopelli.**

**Team B: Boscio; Heimen y Paternoster; Evaristo, Zumelzú y Orlando; Perinetti, Ochoa, Ferreyra, Perdueza y Luna.**

## Toscano ha Vuelto a Colegiales

CONFIRMANDO la primicia que CRITICA adelantara en su oportunidad, regresó ayer en la Asociación la transferencia del jugador Luis Toscano, que durante la pasada temporada actuara por el primer elenco de Chacarita Juniors, quien después de haber defendido con éxito los colores de la citada entidad, ha retornado a su viejo club Colegiales, en cuyas filas alcanzara cierta popularidad durante el año 1926, cuando dicho jugador mereció a sus performances, se acreditara el título ganado ti-tulo de "fenómenon".

Pud el de Toscano el único pase anotado ayer en los registros de la entidad madre, pues el movimiento de jugadores habidos corresponde a elementos libres que por primera vez actuarán en los campeonatos que organiza la Asociación.

Calorosa jugadores fueron los que firmaron su respectivo compromiso hasta 1930, siendo estos los siguientes:

**José Gallichio, Vicente Gallichio, Amadeo Crespo, Ramón Argentinos Juniors; Luis Ramos, para Chacarita Juniors; Ernesto Barrales, para Racing; Jesús Latorre, para Almagro; Cecilio Fortino, para Dock Sud; Carlos Blanco, para Independiente; Eduardo Gaudino, para Independiente; Alfredo Castro, para Garcia; Jacinto Dibello y Juan Calicho, para Sportivo Buenos Aires.**

## PERGAMINO NOS SIGUE SURTIENDO

### Chacarita Juniors y Central Argentino traen nuevos jugadores de esa ciudad

Una de las instituciones del interior que viene sufriendo las consecuencias de la falta de local para disputar los pases libres, es la Asociación Deportiva de Pergamino, entidad que ha sido mencionada en el reitro de sus jugadores diemadas por el reitro de sus pases libres, en la Asociación Amateurs Argentina de Football.

Como se ve harán su debuto en filas de Sudamérica Amateurs arquero de Gimnasia y Esgrima de la Plata; Ramón Lonardi, de Platense; Ramón Lonardi, de Racing y Mangini de Atlanta.

**Mientras existen instituciones que destinan sus actividades para atender a los deportes en la ciudades del interior de la provincia de Buenos Aires, como es el caso de Nueva Chicago trata de traer sus jugadores de partes lejanas, como lo prueba el hecho de haber obtenido el concurso de Luis Martegiani, el excelente portero que ayer actuara en el primer equipo de Intermedia del club Central Argentino.**

**Otro de los clubs favorecidos también es el de Chacarita Juniors, que acaba de comprometer los buenos oficios de Ludovico Bidoglio, el excelente defensor del club Argentino que es dirigente de Colegiales y Vilardi, dos valiosos pergaminenses.**

### NUEVO DELEGADO

En la asamblea realizada anoche por el Club Centenario Argentino, fué designado delegado ante la Asociación Amateurs Argentina de Football el conocido y deportista señor Ramón Pinedo.

*No ha podido ser más acertado el nombramiento, pues es difícil encontrar un caballero de mejor trato y de más caballerosidad.*

### DEFENSORES JUGARA CONTRA COLEGIALES

El domingo próximo se medirán nuevamente en el field de Defensores de Belgrano, Colegiales por la disputa de la copa "Pablo Ayerza".

Como se recordará, el año pasado, en ocasión de disputarse el primer match, no consiguieron abrir el score ninguno de los cuadros, dando el trofeo nuevamente en el presente año, si tal sucediera, se procederá a jugar partido se realice en el field del club Defensores de Belgrano, año en las calles Blanco Encalada y Vilela, dando comienzo a las 16 horas.

El team que será integrado por: E. Pratti; E. Turno y A. Simonetti; A. Lola, J. Pedrín y N. Giunta; E. Rosso, J. C. Quilindro, G. Caldas, E. Aguilar Pinedo y J. Olmos.

### PRODUCTOS DE BENEFICIOS

Fué entregado ayer a los representantes autorizados por los clubs Sportivo Buenos Aires y 12 Perremit, el importe correspondiente que arrojaron los encuentros realizados el sábado pppdo., a beneficio del Jugador Gumersindo Cabral que a todo del cuadro titular de la modesta entidad de Gerli.

José Limongelli.

Corresponde a Cabral la suma de 1169 pesos importe líquido del match jugado en la cancha de Sp. Buenos Aires entre dos cuadros combinados y por en parte a la vuelta de Lanzagrelli recibe la suma de 251 pesos, que fue el producto obtenido en concepto de venta de entradas con motivo del match que sostuvieron los primeros elencos de Argentino de Bánfield y El Porvenir en el field del club Racing en Avellaneda.

### ESTUDIANTES DE LA PLATA Y R. CENTRAL JUGARAN EL 11

### Dirijirá este bravo match el popular Servando Pérez

El domingo 11 se medirán amistosamente en La Plata los primeros conjuntos de los club del epígrafe.

Existe en la ciudad de Vergara gran expectativa por el match, lo que hace pensar que el field de Estudiantes resultará pequeño para dar cabida a tanto público.

La Liga será dirigida por el popular referee Servando Pérez, que no sin disputa alguna el mejor almita del país.

# Vélez Sársfield Inaugurará Instalaciones

El domingo inaugurará Vélez Sárs-field las nuevas instalaciones de su campo de deportes, el cual ha sido dotado de nuevas tribunas que le colocan a buenas altura entre los mejores de nuestro país. Con las nuevas tribunas el campo de deportes aludido tendrá una capacidad para más de 20.000 personas cómodamente ubicadas.

Con tal motivo las autoridades del club de Villa Luro han concertado un match amistoso con el primer equipo del club Boca Juniors el cual promete alcanzar, dicen de toda duda, gran interés. La lucha entre estos dos conjuntos puede dar motivo a un encuentro bonito y pletórico en incidencias de gratis emoción. El valor el equipo boquense es superior al local, pero con las nuevas modificaciones que ha introducido, puede oponer gran resistencia y hacerlo un buen match a los visitantes.

En el conjunto local hará su debut el destacado centro half cordobés, Divoto, conocido por los aficionados porteños por su participación en los últimos campeonatos argentinos integrando la representación de su provincia.

También parte de la delegación amateurista que tan brillante jira realizó el año pasado por el Brasil.

En la que ha hecho con este jugador el club Vélez Sársfield una gran adquisición, por cuanto el centro half cordobés está conceptuado como uno de los mejores centro medios del país.

En el match del domingo se disputará un hermoso trofeo donado por el presidente de la República, doctor Marcelo T. de Alvear, lo cual da un mayor interés a la interesante brega.

# Larraz no Podrá ir por Motivos Particulares

***Aunque todavía no tiene resuelto en forma definitiva, no concurrir a Amsterdam, cree, sin embargo, la Federación de Esgrima poder adelantarnos que su cooperación será muy difícil que la preste***

De acuerdo a lo que hace pocos días informamos, Pedro Larraz, capitán de equipo argentino de florete que irá a representar en los próximos Juegos olímpicos a realizarse en la capital de Holanda, es muy posible que no pueda aumentarse del país, para cumplir la importante misión que en esgrima tenía asegurada en el team.

Con ello, es de justicia confesarlo en ambiente, vemos representativo sufre una pérdida, de la mitad de su poderío, pues Larraz aparte un señor de valores en a prueba florete es el mejor floretista de América.

No nos debemos lamentar que no pueda Larraz ir a Amsterdam porque con su ausencia nuestro team esgrimista no se va a poder, no también porque como delegado de la Federación Argentina de Esgrima, prestaría a ella una atención y celo, como nadie, hasta el presente lo ha hecho.

**Breve entrevista con Larraz**

Conocedores con nuestro propósito de acuerdo a la promesa que desde esta oportunidad, no investigar, sino leer, nos pusimos a la tarea, hien pronto cierta, de entrevistarnos con Larraz.

Sabiendo que éste, conociendo que CRITICA era quien le molestaba en esta oportunidad, no trepidaría en acceder gustosísimo a nuestro postulado.

—Así, pues, nos encontramos a su domicilio y preguntamos por él:

—Buenas noches, ¿está el señor Roberto Larraz?

—De parte de quién?

—Diganle que CRITICA desea que lo atienda aunque sólo sea dos instantes.

**Con nuestro hombre**

Instantáneamente, Larraz nos hace pasar.

—Perdonenos, amigo Larraz que vengamos a molestarlo hasta en su propio domicilio y a estas horas...

—Vallenté como; ya saben ustedes que para CRITICA estoy siempre a su disposición.

—Lo que nos trae, es que deseamos hablar con usted, a rumor que hacen tesito y del que brevemente nos ocuparemos hace dos días, sobre su ausencia a Amsterdam.

**Sólo se debe eso—dice Larraz— a motivos particulares**

—Esos rumores son en efecto, muy nuestros, pues, si no desaparecen las causas que actualmente no me permiten concurrir a las próximas olimpíadas de Holanda, me veré en la obligación de no ir a la parte de nuestro team.

El esgrimista Roberto Larraz

—Y las causas ¿pueden saberse?

—Como no; ellas son únicamente imputables a motivos de índole pedagógica que han aparecido recientemente, imponiéndome la necesidad imprescindible de permanecer en el país.

**Pero con todo, aun no es definitiva su resolución**

—¿Su resolución Larraz, es definitiva?

—No, puedo variar, siempre que las causas que la motivan desaparezcan. Eso sólo me dirá en un plazo de tiempo muy breve.

—Ya se lo ha comunicado a la Federación de Esgrima?

—No, todavía no, esto lo haré una vez que la decisión sea tome sea definitiva.

**Larraz no habla del equipo**

Aprovechamos también la indulgencia de Larraz, para solicitarle informes sobre el estado de nuestro equipo.

—Nada se ha hecho de nuevo, la Federación de Esgrima ha permanecido hasta el presente inactiva a todas luces, debiendo esto reunido su misión a designar el equipo y nada más.

—La Federación ¿ha pasado alguna circular a los tiradores?

—Que yo lo sepa, no ha hecho absolutamente nada desde la fecha que terminaron los campeonatos nacionales de esgrima, del año pasado, constituyó el quipo de floretistas que ya todos conocemos.

**Los floretistas se entrenan aisladamente y por sus solos medios**

—Entonces nuestros representantes se hallan en muy malas condiciones?

—En mi opinión sí; están completamente fuera de forma la mayor parte de los tiradores. Sé que Anganoli, mi compañero de club se entrena, pero de los demás poco sé, quedando sólo librados a sus medios.

—Y la Confederación no piensa concentrar a los tiradores para que puedan entrenarse en conjunto?

—No lo he de juzgar por la ausencia completa de actividad y el poco interés evidenciado hasta el presente que no hará nada.

—¿Quién será su reemplazante?

—Respecto a eso tampoco puedo pronunciarme por cuanto no sé aún será la medida que la Federación adopte, para el caso de que yo no pueda representarla el extranjero. Si mostré mi presentación defectosa, creo que no ha de ser por carencia de aptitudes, sino por la negligencia absoluta que he tenido en mi entrenamiento hasta la fecha.

—Y las causas ¿pueden saberse?

—Como no; ellas son únicamente imputables a motivos de índole pedagógica que han aparecido recientemente, imponiéndome la necesidad imprescindible de permanecer en el país.

**Pero con todo, aun no es definitiva su resolución**

—¿Su resolución Larraz, es definitiva?

—No, puedo variar, siempre que las causas que la motivan desaparezcan. Eso sólo me dirá en un plazo de tiempo muy breve.

—Ya se lo ha comunicado a la Federación de Esgrima?

—No, todavía no, esto lo haré una vez que la decisión sea tome sea definitiva.

**Larraz no habla del equipo**

Aprovechamos también la indulgencia de Larraz, para solicitarle informes sobre el estado de nuestro equipo.

—Nada se ha hecho de nuevo, la Federación de Esgrima ha permanecido hasta el presente inactiva a todas luces, debiendo esto reunido su misión a designar el equipo y nada más.

—La Federación ¿ha pasado alguna circular a los tiradores?

—Que yo lo sepa, no ha hecho absolutamente nada desde la fecha que terminaron los campeonatos nacionales de esgrima, del año pasado, constituyó el quipo de floretistas que ya todos conocemos.

**Los floretistas se entrenan aislamente y por sus solos medios**

—Entonces nuestros representantes se hallan en muy malas condiciones?

—En mi opinión sí; están completamente fuera de forma la mayor parte de los tiradores. Sé que Anganoli, mi compañero de club se entrena, pero de los demás poco sé, quedando sólo librados a sus medios.

—Y la Confederación no piensa concentrar a los tiradores para que puedan entrenarse en conjunto?

—No lo he de juzgar por la ausencia completa de actividad y el poco interés evidenciado hasta el presente que no hará nada.

—¿Quién será su reemplazante?

—Respecto a eso tampoco puedo pronunciarme por cuanto no sé aún será la medida que la Federación adopte, para el caso de que yo no pueda representarla el extranjero. Si mostré mi presentación defectosa, creo que no ha de ser por carencia de aptitudes, sino por la negligencia absoluta que he tenido en mi entrenamiento hasta la fecha.

—Y las causas ¿pueden saberse?

—Como no; ellas son únicamente imputables a motivos de índole pedagógica que

# Gimnasia y Esgrima y la A. Cristiana Lucharán por el Campeonato Metropolitano de Atletismo

**Se disputará el torneo el 10 y 11 del corriente**

**PARTICIPARAN LOS MEJORES ATLETAS**

El Primer gran torneo, de este año con el cual se inicia el Campeonato de la Ciudad de Buenos Aires, que organiza, por delegación de la Fed. Atlética, la Asociación Cristiana. Dicho torneo tendrá un carácter de verdadero match, dado el poder de los equipos representativos del Club de Gimnasia y Esgrima de Buenos Aires, y el de la Asociación Cristiana de Buenos Aires.

En la temporada preliminar, como llamaremos a los torneos y pruebas realizadas de marzo a diciembre de 1927, la superioridad de la Asociación Cristiana, fué manifiesta en sus comienzos, pero poco a poco, fué Gimnasia y Esgrima, presentando una lucha más encarnizada, logrando hacer peligrar en cierta oportunidad el triunfo de los primeros.

Actualmente las cosas han cambiado, y los mens sana, se han preparado en esta vez con mayor dedicación que nunca, estando concentrados en Palermo desde hace un buen tiempo.

En cuanto a la Asociación, su representación será reducida, pero con no siempre contará con sus mejores atletas, por lo cual se descarta, desde ya, una lucha interesantísima, por el premio en conjunto, que dará al ganador el título de Campeón Metropolitano de 1928.

**Las pruebas**

El programa preparado, consta de las siguientes pruebas: carreras llanas de 100, 200, 400, 800, 1500, 3000, 5000 y 10000 metros. 110 y 400 metros con vallas; postas 4x100 y 4x400 metros, salto en alto, largo, triple y con garrocha, lanzamientos de bala, disco, jabalina y martillo.

Como se ve consta de las pruebas clásicas, en las que tenemos tan buenos especialistas. Todos los cuales, se han preparado enmeradamente, para poder lograr el título de campeón individual en su prueba. Existen razones, pues, para suponer que—en dicho torneo se cumplirán performances destacadas, que harán apreciar una vez más, los adelantos del atletismo en nuestro país.

**Pina reaparece**

Indudablemente fué Pina, la figura sobresaliente en los certámenes nacionales e internacionales realizados en 1927. No puede decirse que haya tenido ni siquiera una defección en sus presentaciones, que fueron numerosas. Se impuso en todas las carreras en que intervino, en una forma por demás demostrativa, de su valer, superándose en cada nueva prueba, y realizando sus notables tiempos, en cada nueva carrera. Ninca, y podemos decirlo con certeza, y conocimiento perfecto de causa, la Argentina contó con un sprinter de tanto valor y de tanta regularidad en sus performances. Es el atleta que detenta los records de 60, 100, 200 y 300 metros, habiendo marcado, los 10" en el entrenamiento oportunidades. No dudamos que con el entusiasmo y dedicación que pone en sus entrenamientos, su reaparición habrá de marcar una nueva serie de victorias que confirmarán aun más, el título de mejor sprinter de Sud América.

# Sesionaron Ayer los Dirigentes del Ciclismo

**Tratáronse diversos pedidos del interior relacionados con las pruebas de selección**

Celebró ayer su sesión habitual el C. D. de la Federación Ciclista Argentina, en su local de la calle Viamonte 1066, bajo la presidencia del titular señor Tolosue y con asistencia de los consejeros Bisanti, Alonso y Heldo, los miembros de la subcomisión sportiva señores André y Mitjeqeué y el director de la revista "Ciclismo" señor Flore.

La mayoría de los asuntos tratados relacionáronse, con las próximas pruebas de selección, que conforme anunciamos oportunamente, se llevarán a término el 25 del corriente, sobre una distancia de 100 kilómetros y el 22 del próximo sobre 130 kilómetros, ambas individuales y por tiempo, por lo que se desprende que existe mucho interés sobre todo en el interior de la país.

Al Club Ciclista Pedal Bahiense se le autorizó para que el próximo día 4 de selección a fines del corriente, se-a, 100 kilómetros con intervención de los elementos de los clubs Ciclista y Recreativo Bahiense y Club Atlético Olimpo de Bahía Blanca y del club Ciclista y Recreativo Alberdi de Punta Alta.

En el mismo sentido se resolvió contestar a los clubs Ciclista de Junín que realizará una carrera el 18 del corriente con idéntico fin y al Ciclista Concordia que para el 11 del corriente llevará a término una prueba sobre 110 kilómetros. En cada una de las localidades de dichos clubs, las citadas carreras deberán ser libres y tendrán carácter de eliminatorias para las de selección a disputarse en ésta.

Acordóse en principio la afiliación del club Ciclista Buenos Aires, de cuya reorganización nos hemos ocupado en su oportunidad y aceptóse la renuncia de miembros de la subcomisión deportiva, presentada por el señor Lemoine, dejándose en suspenso, hasta la sesión próxima, la designación de su reemplazante.

Tomáronse en cuenta varios pedidos de fechas, formulados por algunos clubs, entre ellos el club Ciclista Nacional, a quien se le otorgó la de 21 de abril para la realización del Criterium de Apertura, por la disputa del premio "Ciclismo" que como en años anteriores patrocina CRITICA y finalmente acordóse diversos resultados de carreras levantándose a continuación la sesión.

# Se Jugarán el Domingo 18 Partidos Amistosos

PARA pasado mañana han sido concertados los siguientes encuentros amistosos, los cuales se llevarán a cabo en el campo de deportes de los clubs nombrados en primer término:

PRIMERA DIVISION

| | | |
|---|---|---|
| Independiente | v. | Peñarol (Montevideo) |
| Vélez Sársfield | v. | Boca Juniors |
| Chacarita Juniors | v. | Atlanta |
| Barracas Central | v. | Liberal Argentino |
| San Lorenzo | v. | F. C. Oeste |
| Sportivo Buenos Aires | v. | River Plate |
| Tigre | v. | San Isidro |
| Banfield | v. | Argentino de Bánfield |
| G. y E. de La Plata | v. | El Porvenir |
| San Fernando | v. | Estudiantil Porteño |
| Sportivo Barracas | v. | Huracán |
| Almagro | v. | Racing |
| Platense | v. | Sportivo Palermo |
| Arg. de Quilmes | v. | Porteño |
| Talleres | v. | Argentino del Sud |
| Argentino Juniors | v. | All Boys |
| Def. de Belgrano | v. | Colegiales |
| Estudiantes | v. | Liniers (Int.) |

SECCION "B"

| | | |
|---|---|---|
| San Martín | v. | Unión |
| Sp. Dock Sur | v. | San Telmo |
| Universal | v. | Sp. Balvarce |
| Sportsman | v. | Perla del Plata (Int.) |
| Del Plata | v. | Nacional (Adrogué) |

INTERMEDIA

| | | |
|---|---|---|
| Centenario Argentino | v. | El Talar |
| Central Argentino | v. | Villa Crespo |
| Germinal | v. | Nacional |
| Buenos Aires | v. | Flores |
| Ramos Mejía | v. | Porteños de Morón |
| Sportivo San Isidro | v. | Victoria |

# Organiza un Festival el C. C. Nacional

**En dicho acto se procederá a la distribución de los premios de la Doble Mercedes**

La C. D. del Club Ciclista Nacional ha resuelto la realización de un importante festival en un teatro de la ciudad a los efectos de la distribución de los premios correspondientes a la prueba ciclista Doble Mercedes que la mencionada institución llevó a término con singular éxito últimamente y a tal fin deberá en su sesión del lunes próximo, a los señores Luis Gómez, Rogelio André, Angel Chocala, Mariano Villanueva Portú y Antonio Mayo, quienes han dado prueba de su competencia en casos análogos en otras oportunidades.

Dicho festival, al cual piensan los organizadores revestir de la mayor importancia, homenajeando así debidamente a los vencedores de la tradicional carrera ciclista, se efectuará durante el mes de abril próximo, de modo que oportunamente daremos a conocer los detalles del mismo.

**Excursión y almuerzo**

Festejando el excelente comportamiento alcanzado por varios socios del Club Ciclista Nacional en la gran carrera de las XII horas que el Club Ciclista Federal hizo disputar en Palermo, será servido el domingo 18 del corriente en La Plata un almuerzo, como complemento de una excursión hasta la mencionada ciudad.

Dicha marcha se realizará en la fecha citada por la mañana y el regreso tendrá lugar por la tarde, pudiendo desde ya los interesados retirar sus respectivas tarjetas en la secretaría del Cluborganizador, la calle Cucha Cucha 1033.


**Dr. JUAN POU**
MEDICO
Tuberculosis pulmonar y Osea, asma, bronquitis, etc.
CORRIENTES 758 (2o. piso)
U. T.: Retiro 2166
Consultas de 17 a 19
DIRECTORIO 5166
U. T.: 67 Floresta 0625
Consultas de 13 a 15

**SECRETAS**
AVARIOSIS - 914
Blenorragia, Gota militar, Impotencia, Sangre, Riñón, etc. Curas Garantidas. Abono mensualidad. Enfermedad de señoras
INSTITUTO MEDICO LAVALLE
Consultas gratis de 12 a 21 (2 a. m.)
Domingo: de 9 a 11
Lavalle 1494 (1er. piso A)

**¿Ha Probado Usted la Naranjada COLD?**

Lo invitamos a que la haga. Si Vd está acostumbrado a otra, deseamos que haga la comparación.

**Naranjada COLD**

es netamente nacional fabricada con verdadero jugo de naranjas nuestras, perfumada con su corteza fresca, todo higiénicamente destilado

Será para Vd. un placer beber

**Naranjada COLD**

y protegerá al mismo tiempo a la industria del país, consumiendo LA UNICA NARANJADA NACIONAL.

¡Pídala a cualquier hora y en todas partes!

**DEBENEDETTI & Cía.**
PALAA 729 — Avellaneda — U. T. 7400

**Dr. A. GARFUNKEL**
MEDICO CIRUJANO
Médico de la Sala 2 del Hospital Ramos Mejía y del Dispensario Antivenéreo del Hospital Francés y Ayudante de la Facultad de Medicina
Enfermedades internas, sífilis y venéreo
Consultas: de 14 a 17 horas
RIVADAVIA 1750 — U. T. 61 Central 1810

**Dr. Jorge C. Aubone**
Enfermedades de GARGANTA NARIZ y OIDOS
Especialidad del Hospital Ramos Mejía.
De regreso de Europa con certificado de perfeccionamiento de la Facultad de París.
JUNCAL 2. 2005
U. T. 77, Palermo 2453
Consultas de 2 a 4.

**Dr. A. Marano**
MEDICO CIRUJANO
Médico del Servicio de Mujeres del Hospital Ramos Mejía.
RAYOS X - DIATERMIA
Cl. Retiro 4772
Consultas: 14 a 17 horas.
INDEPENDENCIA 3444 - U. T.

ESTUDIO JURIDICO
ABOGADO
**Dr. Carlos Alberto Vázquez**
**Andrés Consiglieri (hijo)**
Procurador Universitario
Representante judicial de CRITICA
Toda clase de asuntos judiciales y administrativos
Corrientes 745 Dep. 2
U. T. 31 — Retiro 2625

**Doctor ENRIQUE FEINMANN**
De regreso de Europa, de las Clínicas de Berlín y Viena.
BUSPACHA 812
ENFERMEDADES NERVIOSAS Y MENTALES
ELECTRICIDAD MEDICA. — Corriente Eléctrica Aparatos Alta Frecuencia, Rayos Violeta, Diatermia, Rayos X. ESPECIALIDAD: Enfermedades del Estómago e Intestinos. Asist. Exper. Dr. Bonorino Udaondo.
U. T. Lib. 0289
De las 8 a 18 horas.

**Doctor Pasqualis**
CIRUJANO INTERNO POR Concurso Hosp. P. Piñero
ENFERMEDADES INTERNAS AMBOS SEXOS
CALLAO 86
De 2 a 5, menos martes y jueves

**SECRETAS URINARIAS**
**Dr. PRATT**
ESPECIALISTA
Tratamiento completo de la BLENORRAGIA AGUDA y CRONICA, AVARIOSIS, URETROSCOPIA y DIATERMIA
ABONOS ECONOMICOS
Consultas de 14 a 21 horas
CORRIENTES 1196

INSTITUTO PROFILACTICO
con el control del Estado
UNICO EN EL PAIS
donde se trata
LA AVARIOSIS
LA SIFILIMETRIA que mide el grado de infección y la eficacia de los tratamientos
Abonos Económicos
Entre Ríos 1656
de 10 a 21 horas

CASINO
MAIPU 338 - U. T. 31, 3500, Rel.
Hoy, a las 20.45, matinada trasnoche, extraordinaria función de gala, con la famosa actuación de las Estrellas Internacionales y selectísimo conjunto. WILMA DIA, artistas fantasía acrobática; Los 3 Carlitos y un perro multiplicidad; The Two Bobs, excéntricos; Duo de cantando reunen; Alvin y Dany, los famosos acrobáticos; Los Tres Reyes; The Gandy Trio, acrobacia aérea; Los Tres Ases, equilibristas. No quedará ni un espectador insatisfecho, y desde ahora con cuponera la cosa cambia.
Entrada general $ 1.50. Fuentes completa.

**Teatro San Martín**
ESMERALDA 255 — U. T. 0381 MAYO

HOY VIERNES 2
EL JURADO DISTRIBUIRA AL PUBLICO GRAN CANTIDAD DE AGRADABLES SORPRESAS DONADAS POR IMPORTANTES CASAS DE ESTA PLAZA

**3er. Gran Baile Extraordinario**
El Baile de "Comoedia", Patrocinado por el "ANUARIO TEATRAL ARGENTINO" con la concurrencia de todas las artistas nacionales y extranjeras
Como siempre, visitará n la sala los GLOBOS DE LA SUERTE y LA CAJA DE PANDORA, con su aluvión de regalos.
2 GRANDES ORQUESTAS 2
Típica DE CARO — Jazz Band CARABELLI

HOY VIERNES 2
SE OBSEQUIARA A TODOS LOS CONCURRENTES CON NUMEROS DE RIFA DE VALIOSOS OBJETOS, A SORTEARSE EN EL DESCANSO DEL BAILE

ENTRADA GENERAL $ 5.— — SEÑORAS GRATIS

**RIÑONES VEJIGA**
Las afecciones de estos importantes organos vitales se combaten eficazmente con *Urotropina*, el poderoso desinfectante interno y depurador de la sangre que más recetan los médicos.
*Consulte a su médico.*
**UROTROPINA**
Tabletas Schering

**¡REGALAMOS! MEJOR QUE EN LIQUIDACION**
CIUDAD DE LONDRES
RECORRA TODAS LAS LIQUIDACIONES, VEA LO QUE SE OFRECE, VISITENOS, COMPARE Y RESUELVA
**Artículos para Hombres**

| | |
|---|---|
| Lindas camisas, de buen cefir inglés, con un cuello | $ 2.90 |
| Camisas de poplin, muy lindas, con un cuello $ 5.25 | $ 3.90 |
| Calzoncillos cortos, de cefir fantasía y de madapolán blanco | $ 1.35 |
| Camisones de madapolán | $ 3.90 |
| Pyjamas de cefir, con alamares. El traje: $ 4.90, saco solo | $ 2.90 |
| Pyjamas de tussor y de poplin. El traje | $ 7.90 |
| Medias mercerizadas, colores. El par a pesos 0.65 | $ 0.50 |
| Corbatas: Un lote riquísimo, gustos selectos, $ 1.20 | $ 0.95 |
| Cinturones de cuero, con hebillas finas. En negro y colores, $ 2.50 | $ 1.55 |
| Canotier rustic. Modelos de moda, a pesos 3.25 | $ 2.25 |

Y MILLARES DE ARTICULOS, A CUAL MAS CONVENIENTE. VISITENOS
CIUDAD DE LONDRES
La de más confianza en calidades y precios

# Ha Sido Instituído el Día Olímpico por la Confederación Argentina de Deportes

***Fueron ya dirigidas las circulares a los gobernadores de provincias, legislaturas y municipalidades de las mismas con el objeto de que coadyuven a la gran colecta nacional***

***EXISTE EN CAJA $ 21.808.10 MONEDA NACIONAL***

Bajo la presidencia del Doctor Juan Carlos Palacios y actuando como secretario el titular señor Carlevaro Calarco y estando presentes los delegados señores Cauvidi, Privitera por lucha greco-romana; Guerri por salto; Cuntingo y Sirito por tiro; Sacqui y Urani por atletismo; Picasso por hipismo; Ocampo por tenis nautal y Pardo, Nasar y Echevarena por box, se reunió ayer la Confederación Argentina de Deportes, en su local Bartolomé Mitre 1145.

El secretario dió lectura al acta anterior la que fué aprobada, sin discusión.

Lo mismo se hizo a continuación con el balance que fué aprobado, que arrojó un saldo a favor de $ 21.808.10.

## La nota del Club Deportivo Español

Por secretaría se dió entrada a una comunicación nota dirigida por el Club Deportivo Español, el Cual ofrece sus servicios a la Confederación Argentina de Deportes para que organice de ellos, en la mejor forma y en esta cres conveniente hacerlo.

En la nota de referencia el Deportivo Español ofrece incondicionalmente para realizar todo aquello tendiente a que la gran colecta nacional obtenga con su realización buenos resultados.

La nota no ha sido de todo punto, muy bien al delegado que representa al Deportivo Español, ante la Confederación Argentina de Deportes señor Carvita Privitera.

## Se ha creado el Día Olímpico

Tratóse el que en una determinada fecha, se pueda realizar en los teatros, biógrafos y toda clase de establecimientos de diversiones públicas la gran colecta nacional con el objeto de contribuir a los gastos que demandarán la jira de los atletas representantes que compondrán la delegación argentina a los próximos juegos olímpicos a realizarse en Amsterdam.

Después de un breve cambio de ideas en el que los delegados presentes expusieron cada uno sus diversos puntos de miras, se resolvió por unanimidad fijar el día 1 de mayo para solicitar de los empresarios de salas de teatros, biógrafos y demás locales públicos, que eleven en esa cantidad de $ 0.50 la función corriente y de $ 1.20 la sección. Al mismo tiempo se acepta el ofrecimiento hecho por la Asociación Cultural Femenina, para colaborar de la colecta.

## La Federación de Natación reforma sus estatutos

La Federación Argentina de Natación, previo a estudio de la Comisión Fiscal, el proyecto de nuevos estatutos los que quedarán para ser tratados en en reunión.

## La propuesta de la Compañía Internacional de Wagons Lits

Ayer fué presentado el informe definitivo, que sobre gestiones la subcomisión especial nombrada, a ese efecto.

El proyecto fué aceptado en parte, en lo que se refiere al tiempo de permanencia en Europa sólo falta que se resuelva lo relativo al viaje trasatlántico.

## Despacho de la comisión formada por los delegados Palacios, Urani, Ocampo y Calarco

Nuestra comisión especial, ha estudiado la propuesta de la compañía Internacional de Wagons-Lits para el traslado y permanencia en Europa de nuestra representación en las Olimpíadas de Amsterdam de acuerdo a los informes que tenemos respecto a la carencia de alojamiento. Aconseja aceptar la siguiente proposición de la mencionada compañía:

Primero: llegada a Londres el 26 de Junio, permanencia de tres días en esta ciudad, con tres excursiones, salida para Amsterdam el 30 de junio llegando en la misma fecha:

Segundo: estancia en Zaandvoort (Holanda) donde está el hotel desde el 30 de junio hasta el 14 de agosto;

Tercero, salida de Holanda el 14 de agosto y llegada a París en la misma fecha permaneciendo aquí hasta el 22 de agosto. Se harán tres excursiones en París.

Total 57 días de permanencia en Europa, incluídos pasajes, propinas, comida en los trenes y propios, traslado, de equipajes, hoteles y las excursiones arriba expresadas cuyos detalles figuran en el informe de la compañía. Todo esto por la suma de $ 993 m|nacionales por persona.

En cuanto al viaje desde Buenos Aires a Europa por falta material de tiempo para conseguir precios de las distintas compañías de vapores y grados por el propósito de conseguir las mayores economías y beneficios para la Confederación, hemos creído conveniente postergar este punto hasta la obtención de los referidos datos, lo que no perjudica en nada a la proposición que comentamos, por cuanto la urgencia de esta compañía es para cerrar el compromiso con los hoteles.

La forma de pago se hará en las siguientes condiciones: 100 pesos al firmar el contrato con la Wagons-Lits, una cuota el 1o de mayo, una cuota el 15 de mayo, el saldo total el primero de junio.

El cálculo que ha efectuado esta comisión, el gasto total de nuestra delegación, incluídos el traslado y fecha de la próxima reunión.

## Organización de la comisión

Con el objeto de que puedan activar los trabajos las subcomisiones que tendrán a su cargo las gestiones de recolectar fondos para la gran colecta, se resolvió citar recién para el próximo miércoles, a las 22 horas, la

# HOY SE CIERRA LA INSCRIPCION DE LA STANDARD

**La prueba del domingo ha de resultar altamente interesante, por el número de participantes que habrá**

Esta noche, a las 23 y 30 horas en la secretaría del Avelianeda Automóvil Club, Sarmiento 72, Avellaneda, se cerrará la inscripción para la participación en la carrera standard que la institución organiza para el domingo próximo sobre un circuito de 189 kilómetros.

Ya hemos dicho que esta prueba que organiza la novel entidad de la vecina ciudad ha logrado entusiasmar a nuestros más caracterizados pilotos que se aprestan a tomar parte en la interesante carrera, cuyo recorrido en un extenso circuito denominado de la Zona Sur, ha de revelar la pericia y la buena capacidad de los conductores y de los coches.

Las localidades que han de atravesarse durante la disputa de la carrera son las siguiente: Avellaneda, F. Varela, Brandsen, Ranchos, General Belgrano, Pila, Chascomús, Brandsen, F. Varela y Avellaneda.

La prueba, como decimos, es organizada por el Avellaneda Automóvil Club y patrocinada por el Automóvil Club Argentino.

**TRAJE** de saco cruzado, en casimir fantasía a rayas, tonos grises y marrón, todo forrado, de 12 a 16 años, $ 22.50 y de 8 a 11 $ **19.50**

**TRAJE** de saco derecho en fino casimir, colores fantasía, espalda lisa o con trabilla, todo forrado, de 9 a 15 años . . . . $ **29.50**

## Artículos para colegiales

**CAMISAS** con cuello para niños en fino poplin, del 29 al 34 . . . . . $ **5.90**

**CAMISAS** en zephir de buena calidad . . . . . $ **4.80**

**CAMISONES** de madapolán, vivos de color inalterable, todas las edades $ **3.50**

**CALZONCILLOS** de madapolán y zephir de colores, todas las edades . $ **1.80**

**CAMISETAS** de punto de algodón, con manga o media manga . . . . . $ **1.90**

**MEDIAS LARGAS**, negras o marrón, calidad superior y bien reforzadas. $ **1.40**

**ZAPATOS** gun metal negro, horma ancha, material de primera, medidas 36 y 37, $ 9.90; 34 y 35, $ 9.50; 32 y 33, $ 9.20; 30 y 31, $ 8.50 y 28 y 29 . . . . . $ **7.90**

## GUARDAPOLVOS

**GUARDAPOLVOS** prolijamente confeccionados en brin blanco, con cinturón, de 11 a 14 años, $ 3.50; de 7 a 10 años, $ 2.95 y de 5 a 6 años . $ **2.50**

El mismo guardapolvo, sin cinturón, de 15 a 17 años, $ . . . . . $ **4.50**

**GUARDAPOLVOS** en brin gris de buena calidad, modelo liso, sin cinturón, de 15 a 17 años, $ 4.60; de 11 a 14, $ 3.90; de 7 a 10, $ 3.30 y de 4 a 6 años . . . . . $ **2.70**

**CARTERA ESCOLAR**, cuero granead, color marrón, para varón y niña, medida 20 por 32 . . . . . $ **3.50**

En vaqueta color africano . . . . . $ **5.50**

Los pedidos del interior se atienden en el día

A. De Micheli y Cía

Av. de Mayo 1001



# Quedan pocos números.....

# DE LA RIFA DE LOS SEIS FORD

(NUEVOS MODELOS)

**Organizada por el Círculo de la Prensa, a beneficio de su Caja de Socorros.**

## PRECIO DEL NUMERO

# UN PESO

Primer premio: **Nuevo Sedan Tudor**
Segundo premio: **Nuevo Sedan Fordor**
Tercer premio: **Nuevo Ford Voiturette**
Cuarto premio: **Nuevo Coupelet Ford**
Quinto premio: **Nuevo Ford Coupée Sport**
Sexto premio: **Nuevo Faetón Ford**

**El sorteo se efectuará indefectiblemente el 4 de abril próximo, en acto público, ante Escribano.**

Los coches, con la patente correspondiente, se entregarán en las localidades donde vivan los poseedores de números premiados.

*Solicite números hoy mismo, en el Círculo de la Prensa, Corrientes 729, o haga sus pedidos por giro postal.*

*Adquiéralos en las Agencias Ford de todo el país o en las Agencias de Lotería Nacional*

# ENTRE LA GENTE DE LINEA SE AFIRMA QUE NACIANO RESURGIRA EL DOMINGO

**El ex Mago estará representado en siete carreras, por Fugaz, Maharani, Ataulfo, Ricacha, Arnal, Delicioso y Azucena II**

Ya no quedemos hacer pronósticos por nuestra cuenta, acerca sobre el resurgimiento del ex Mago de Palermo, porque hacia donde eso no tiendan muy autorizadas, nos vemos en el caso de ayunchario, como muy probable para la reunión próxima.

No hace muchos días, encontrábamos con un olvidador que tiene fama de lince para relojear caballos en pista, nos alió al despedirse, que el cominqo siguiéramos a Naciano.

Echamos el dato en saco roto, pero ya después otro ilustrado nos insistió, que a Naciano habrá que temerle también en la reunión próxima.

Tampoco esta vez le dimos al informe mayor beligerancia: tras aquellas advertencias vinieron las corridas de días son tan dignas de respeto que hoy no podríamos resignarnos a hacernos intérpretes de lo que ellas representan, con el buen deseo de que el resurgimiento del ex Mago, si es verdad que viene que ocurrir, no tome al público por sorpresa.

## El jockey de moda estará bien montado

**Arauco, Picazón y los inéditos Soria y Lanceador, actuarán a las órdenes de Máximo Acosta**

Máximo Acosta, cuyos triunfos en los últimos tiempos lo han convertido en el jockey de moda, no descansa hasta ahora más que cuatro montas para su reunión de mañana, pero no más en efecto, pero a su entera satisfacción, por lo que respecta a las probabilidades de resultar ganadoras.

Comenzará su faena en la prueba inicial del programa dirigiendo a Arauco, que en sus últimas presentación fué segundo al pescuezo de Jockey, en una prueba que reunía iguales condiciones, como lo ahona su carrera de 1' 10" 2/5 que hizo, que cumplida a las órdenes del jockey Garrido. En el clásico de potrancas de dos años dirigirá a Picazón, la hija de Prodastico y Sourpool, a la cual el entrenador Antonio Ma. Irreno como para que no falle; en el Kermesse, premio al Lanceador, el famoso de Alfredo Saavedra que se perfila como uno de los que ocupará el marcador, y en el handicap de la milla montará a Picazón, el hijo de Picacero, del Haras Nacional, que el domingo pasado salió de perdedor avenzando a Doctor Lee, pero que, señalando el discreto tiempo de 1' 40" 3/5 para los 1800 metros.

Con 49 kilos como esta vez le han correspondido, el pupilo del Haras no puede menos que agregar una nueva victoria a su casi blanca foja.

## Yú ha Cambiado de Cuidador

**El domingo próximo será presentada por P. Thompson y dirigida por el aprendiz José Ruiz**

Yú, la hija de Carlos XII e Ivonita que el 21 del cte., con cerca de cuarenta mil sufragadores y a las órdenes de Legumasa fracasó sin atenuantes en la carrera ganada por La Muñeca, ha dejado de ser pensionista del entrenador Borgonovo, ingresando en la caballeriza de Pedro Thompson, quien, según nos asegura recordamos, pero competente como el que más y de muy buenos antecedentes.

Thompson, a quien los ejercicios de Yú han dado satisfacción, ha dispuesto, de común acuerdo con el propietario, presentarla en la reunión próxima, confiándola, a fin de que descargue tres kilos de los 58 que le fueron asignados, al aprendiz José Ruiz, el mismo que en la pasada reunión corrió a Sammy, sin obtener figuración.

Yú tendrá que dispensar, no obstante el descargo mencionado, considerables ventajas a sus enemigos, para ser seriamente tenida en cuenta y muy especialmente por el entrenador que la dirigió en su anterior compromiso, pues sus trabajos en prueba la demostraron en plena posición de sus medios.

## El jockey Orduna reanudará el domingo sus actividades

Como los informamos oportunamente R. Orduna no corrió el domingo último en Palermo la carrera de fondo. El calificado profesional vuelve a reanudar sus actividades, y será hasta cierto punto entre los de más chance. Tiene una yegua en la prueba inicial que le ha de dar fe de su arte. El entraineur B. Ielas, le confió una potranca muy bermosa, que ha de ser una de las que ocupen el primer lugar en el marcador, pero que no es la única

# ALMA TORERA
## por D. Juan el Zorro

### Las Dictaduras

Rosas fué instituído dictador de la Argentina en 1821, por cinco años que se convirtieron en 22, hasta que fué derrocado en Caseros.

Porfirio Díaz fué dictador de México durante 24 años. Asumió el poder en 1877 y sólo lo dejó durante un período de 4 años (1880-84) en que gobernó don Manuel González. Fué derrocado por la revolución de 1911.

De los dictadores actuales, el de Venezuela, general Juan Vicente Gómez, resulta ser el decano, pues mandó en ese país desde 1908, o sea, hace 22 años.

Machado, que fué el padre de los dictadores, sólo gobernó desde el año 54 al 68 de nuestra era, vale decir, 14 años.

★

### Atletismo femenino

—Juró que cuando me saliera la primera arruga, me tiraría al río.

—¿Y no te ahogaste?

★

### Los insectos de Galicia

D. Luis Iglesias, director del Laboratorio de biología de la Universidad de Santiago de Compostela, ha terminado una catalogación de los insectos gallegos, y llega a la conclusión de que hay 1.142 especies.

★

### COMO EL AZUCAR

Una muchacha puede ser dulce como el azúcar; pero no hay que olvidar que existen dos clases de azúcar: el refinado y el sin refinar.

★

### EL VINO DAYCHITON

*Se ha comprobado que el vino Daychitón, lo fabricaban los griegos poniendo los racimos a secar al sol durante siete días, antes de prensar la uva. Así adquiría el delicado "bouquet" que lo hizo célebre.*

★

### Oro sintético

M. Jolivet, sabio de Castelot, Francia, mediante el uso de un horno eléctrico a 1.100 grados de temperatura, consiguió transformar en oro una mezcla de plata y otros metales básicos.

★

### La autenticidad de los clásicos

*Los rayos X sirven para establecer la autenticidad de los cuadros. He aquí el cuadro "Marte y Venus" del Veronés, que fué somet[ido] al examen de esos rayos, saliendo victorioso, ya que pudo comprobar que el célebre pintor italiano no cambió la concepción del cuadro mientras lo ejecutaba.*

### PRESTAMISTA DE REYES

Rothschild podría construir un Panteón con todos los príncipes y reyes que le deben dinero.

★

### LA VIALIDAD EN EL PERU

En 1916 se promulgó en el Perú una ley llamada "de conscripción vial", según la cual todo ciudadano está obligado a servir al Estado en la construcción de caminos, por un tiempo determinado. El que lo prefiere, paga un sustituto. Mediante esta ley, en el tiempo transcurrido, se han construído en el país 4.000 kilómetros de carreteras.

★

### Condecoraciones del príncipe de Gales

Con excepción de la Orden del Baño, el príncipe de Gales posee todas las condecoraciones del Imperio británico.

★

### UN PRESENTE REGIO

*El rey de Inglaterra recibe cada año un pastel de arenques, fabricado en Yarmouth, en pago de obligaciones de carácter feudal.*

★

### EL ACEITE DE MAIZ

El aceite extraído del maíz es uno de los mejores iluminantes que se conoce; pero no se fabrica en grande escala debido a su elevado costo.

★

### UN SEÑOR CHOQUE

*Los ómnibus de Berlín le hacen una competencia terrible a los de Buenos Aires. Aquí se ve cómo quedó uno de ellos embestido hace poco por uno de esos carromatos. La violencia del choque fué tal, que el tranvía subió a varios metros de su vía y fué a colocarse de costado en un solar. Si choque pasó varias muertes.*

### VENTRILOCUA MODERNA

*Los ventrílocuos están en bancarrota. Pero no le pasa eso a Florence Rita, que obtiene gran éxito en una revista "Hit the Deck" que se representa en Londres. Es verdad que el muñeco de Florence es un adorable muñeco moderno y Florence es linda y muestra preciosos encantos.*

★

### Papel de eucaliptus

*En Australia se han hecho ensayos satisfactorios para fabricar papel con madera de eucaliptus en un árbol que prospera en cualquier terreno y demora apenas seis años en llegar a su pleno desarrollo.*

## TRAVESURAS DE PIRUCHITA

Franqueza

Por Ch. Mac Manus

## (42) HISTORIA DE LA MUSICA

Wagner, el revolucionario

Por Mme. Schumann Heink

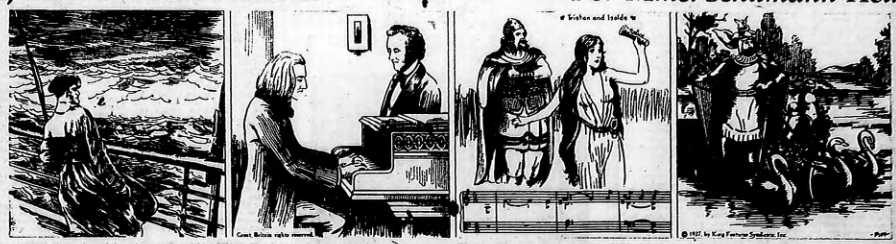


LA primera obra dramática importante de Wagner fué "El holandés errante". La inspiración para esta obra intercsante la consiguió durante un viaje tormentoso que hizo por mar, desde Riga a Londres. Los marineros contaron a Wagner el cuento misterioso del viejo holandés.

EN la revolución de 1848, Wagner se puso atrevidamente del lado de los rebeldes. Cuando la revolución fué finalmente aplastada, huyó de Dresde y se refugió en la casa de Liszt. Se había puesto su cabeza a precio. El gobierno le llamaba "peligroso agitador político".

EN Zurich, Wagner se enamoró de la esposa de un comerciante llamado Wesendonck. Dejó en él una impresión profunda y constituyó su inspiración para componer la más pasmosa de sus óperas de amor: "Tristán e Isolda". Wagner llamaba a las mujeres "la música de la vida".

AL regresar de su destierro, Wagner conoció a Ludwig II, el rey loco de Baviera. El monarca demente solía pasear en su lago particular en un bote tirado por cisnes mecánicos, como el utilizado por Wagner en su ópera "Lohengrin". El rey concedió a Wagner una pensión.

## AVENTURAS DE DON GIL CONTENTO

Amor en patota

Por Dante Quinterno

## SEIS NOTAS COMICAS

Del Correo Extranjero