Crítica

24 PAGS. EN SECCIONES

5ª EDIC. PARA TODO EL PAIS

¡DIOS ME PUSO SOBRE VUESTRA CIUDAD COMO A UN TABANO SOBRE UN NOBLE CABALLO, PARA PICARLO Y TENERLO DESPIERTO – (Sócrates)

Sábado 2 de Noviembre de 1929 — El Diario de Buenos Aires para Toda la República — Año XVII — Número 5856

ANDRE TARDIEU FORMO EL NUEVO GABINETE FRANCES

Se Ordenó Partir a Barcelona el Cañonero Dato

A ULTIMO MOMENTO SURGIERON ALGUNAS SERIAS DIFICULTADES

El Nuevo Ministerio Tendrá las Características del de Poincaré

BRIAND

(Asociated Press)

PARIS, 2. — Tardieu logró formar el gabinete, después de vencer las últimas dificultades.

LOS NOMBRES

(Asociated Press)

PARIS, — Al salir del Palacio de Gobierno Andrée Tardieu, declaró a los periodistas: «El gabinete está formado y anunciaré los nombres de sus miembros entre las 20 y 21 horas".

LOS FUTUROS MINISTROS

(Agencia Havas)

PARIS, 2. — M. Tardieu concurrió esta tarde a las 14.30 horas al Palacio del Elíseo a entrevistarse con el presidente de la República, Mr. Doumergue.

Al entrar en el Elíseo, Tardieu respondió a un periodista que empezaban que el Ministerio estaba bastante adelantado y que "creía poder hallar, dentro de algunas horas", a quienes entre sus posibles colaboradores ministeriales se encuentran los señores Briand, Loucheur, Germain Martin y Laurent Eynac.

EL APOYO SOCIALISTA-RADICAL

(Agencia Havas)

PARIS, 2. — El grupo radical-socialista, reunido por 46 votos contra 28, la autorización para dar a M. Tardieu su colaboración efectiva.

FORMARA HOY MAS EL GABINETE

(Asociated Press)

PARIS, 2. — M. Tardieu manifestó que formará el gabinete sin tomar en cuenta a los radicales que se negaron a colaborar con él.

LA CRISIS SE AGUDIZO

(Asociated Press)

PARIS, 2. — La crisis parlamentaria francesa ha adquirido hoy un aspecto más agudo, pues la mayoría de los diputados radicales que forman parte del nuevo bloque se negaron a prestar su colaboración en el proyectado ministerio que trata de constituir M. Andrée Tardieu.

CARACTERISTICAS DEL GABINETE

(Agencia Havas)

PARIS, 2. — Los diarios consideran que el Ministerio Tardieu será idéntico al Ministerio Poincaré, pero un poco más izquierdista, ya que M. Tardieu tiene la intención de ofrecer dos altos puestos a los radicales socialistas, entre las cuales una a un radical conciliador.

Con la presidencia del Consejo de Ministros, M. Tardieu tomaría la cartera de Guerra. Declaró que no reservó ningún puesto al grupo Marin.

EL PROGRAMA DE TARDIEU

(Asociated Press)

PARIS, 2. — Los radicales, por 46 votos contra 28, rechazaron formar parte del nuevo Gabinete de Tardieu, cuyo programa político se basa en la aplicación de los convenios de la Haya respecto al plan de Young, el acercamiento con Alemania, el mantenimiento de la alianza inglesa con el gobierno socialista británico, el arbitraje y desarme, el desarrollo de las actividades de la Liga de las Naciones y de los Estados Unidos de Europa, restricción de las facultades constitucionales católicas, reducción de los impuestos y amnistía.

Sin embargo, los radicales dejaron en libertad al partido para apoyar el ministerio de Tardieu.

PROBABLES MINISTROS

(Asociated Press)

PARIS, 2. — André Tardieu, después de varias horas de conferencia, había formado el nuevo Ministerio.

Se entiende que en el «gabinete Briand, Loucheur, Germain Martin y Eynac, todos pertenecientes al gabinete que renunció.

ENTREVISTAS

(Agencia Havas)

PARIS, 2. — Prosiguiendo sus gestiones para formar el nuevo Gabinete, M. Tardieu recibió esta mañana a los diputados Marcel, Peugeot y Flandin del grupo republicano de la izquierda, y al diputado Manaut de la izquierda radical, quienes al salir de la entrevista, expresaron su confianza sobre el éxito que tendrá M. Tardieu en su tarea.

Después de haber Tardieu reunió antes de mediodía a varios parlamentarios; todos expresaron la convicción de que la tarea encomendada a Tardieu será feliz y que dará satisfacción a la mayoría del Parlamento.

Anduvo Muchos Días en Libertad

Bajó Palabra de Honor, para Ir a Ver a su Madre

(Asociated Press)

MEJICO, 2. — La monja Concepción Acevedo de la Llata, que está condenada a veinte años de prisión en la colonia penal de las Islas Marías, por ser la autora "intelectual" del asesinato del general Obregón, vino a esta capital, donde tuvo a pesar varias entrevistas en libertad bajo su palabra de honor de regresar a la prisión.

Esta noticia la envía el corresponsal de "El Universal" en Guadalajara, quien dice entrevistó a la monja cuando regresaba a la isla.

El corresponsal agrega: "La monja le dijo que había ido a Méjico con permiso del presidente Portes Gil, a fin de visitar a su madre que estaba agonizando. La madre falleció hace un mes, pero el viaje de la monja se había mantenido en secreto".



Concepción

ALCANZO LA VICTORIA EL P. LABORISTA

Ganó Bancas en Perjuicio de Conservadores y Liberales

LOS RESULTADOS

(Asociated Press)

LONDRES, 2. — Los laboristas han obtenido una victoria aplastante en las elecciones municipales.

En ochenta de las ciudades y distritos más importantes de Inglaterra y Gales, los laboristas ganaron 99 bancas y perdieron diez, mientras que los conservadores ganaron 11 y perdieron 61 y los liberales ganaron 12 y perdieron 28.

EN INGLATERRA Y GALES

(Agencia Havas)

LONDRES, 2. — Los resultados conocidos hasta ahora sobre las elecciones municipales realizadas en 83 grandes ciudades de Inglaterra y Gales acusan un saldo favorable a los laboristas, cuyos candidatos han obtenido grandes ventajas, sobre los demás partidos políticos que intervinieron en la lucha.

VICTORIA SENSACIONAL

(Especial para CRITICA de Internacional)

LONDRES, 2. — El Partido Laborista alcanza una nueva y sensacional victoria, en las elecciones efectuadas hoy en todos y pueblos de Inglaterra y Gales. El partido obtuvo 100 puestos en 80 municipios, arrebatándolos a los partidos conservador y liberal.

M. Clemenceau Sigue en Muy Buen Estado

(Agencia Havas)

PARIS, 2. — El estado de salud de M. Clemenceau continúa siendo completamente satisfactorio.

Venezuela no Dejará Entrar Gente de Color

(Agencia Havas)

LONDRES, 2. — Informan de Port of Spain que se tienen noticias de que el presidente de Venezuela ha decidido prohibir la inmigración de gente de color a dicho país.

Entre Chinos y Rusos Hubo Otros Combates

(Asociated Press)

TOKIO, 2. — Un telegrama procedente de Harbin informa que los chinos se han retirado cincuenta y cuatro millas en dirección a Hsinkai, después de violentos encuentros que tuvieron en Fuchin-Hsien con las fuerzas soviéticas.

TUVO MAYORIA EL PLEBISCITO SOBRE LA DEUDA ALEMANA

El Plan Young y el Referéndum Popular

UN PROYECTO

(Asociated Press)

BERLIN, 2. — El registro de votantes para determinar si el Reichstag ha considerar el proyecto de ley de que el plan Young y otros convenios internacionales sean sometidos al referéndum del pueblo alemán, demuestra hoy que se ha registrado un 10.16 por ciento de los votantes, o sea, un 0.16 más del porcentaje exigido.

Aun faltan algunos resultados.

LOS VOTANTES

(Asociated Press)

BERLIN, — Los resultados completos del registro de votantes, demuestran que los nacionalistas fascistas ganaron el plebiscito, en que pedían el referéndum popular del plan Young, obteniendo un total de 4.136.384 firmas.

El límite necesario eran 4.127.889 firmas, o sea, el diez por ciento de los votantes.

Este resultado ha sorprendido aún a los mismos nacionalistas, los que esperaban sólo muy poco confiados en el éxito.

El proyecto de ley irá ahora al Reichstag, donde lo más probable es que no pase. Después de ello, se realizará el referéndum, pero es extremadamente dudoso que la mayoría del electorado, cuyo total es de más de veinte millones de votantes, sea persuadido a registrarse.

Un Aeroplano Polaco Capotó en Molsheim

(Agencia Havas)

STRASBURGO, 2. — Un avión polaco que procedía de París, debido a la intensa niebla reinante, intentó aterrizar al pie de una montaña de las cercanías de Molsheim, pero capotó a pesar de los esfuerzos realizados por el piloto, resultando muertos dos de sus tripulantes.

Los Aventureros de la Divina Orden del Gran Sello







Hace poco informamos de un descubrimiento sensacional, hecho por la policía de los Angeles, que determinó la comprobación de la existencia de una asociación secreta, denominada La Divina Orden del Gran Sello. Se trataba de un conglomerado que se decía practicar una nueva religión y cuyo comité estaba formado por más de 5.000 adictos, asegurando a varias familias que sus muertos resucitarían si practicaban la nueva religión. Con ese objeto se hacía retener a los muertos en la misma casa y, al ser descubierto el cadáver de una joven de 18 años por la policía, se puso en evidencia a las habilidades extraordinarias. Las fotografías que aparecen en esta nota pertenecen a May Otis Blackburn y Ralph Alquin Wieland, que, con su cuñada Bam Rixsing, que se disfrazaba de "Madre Invisible, actuaron como protagonistas del escándalo. Salía la casa era la sede del extraño culto y donde acudían los incautos para hablar con sus muertos

ALEMANIA HA BAJADO EL INTERES

(Asociated Press)

BERLIN, 2. — El Reichsbank ha reducido la tasa de descuento del 7 y 1/2 al 7 por ciento, y la de interés adelantos del 8 y 1/2 al 8 por ciento.

MEDIDA FAVORABLE

(Especial para CRITICA de Internacional)

BERLIN, 2. — El Reichsbank de Alemania anunció hoy que ha reducido la tasa de descuento del siete y medio al siete por ciento, lo cual se considera en los círculos financieros como favorable para el comercio y la industria en general, anticipando las mejores condiciones económicas.

BANCAS PERDIDAS

(Agencia Havas)

LONDRES, 2. — Según las últimas noticias, en 40 localidades los laboristas han conquistado 90 bancas, mientras que los conservadores han perdido 55, los liberales 15 y los independientes 20.

EL BANCO NACIONAL DE HUNGRIA

(Agencia Havas)

BUDAPEST, 2. — El Banco Nacional de Hungría bajó su tasa de descuento del 8 al 7 o/o.

Un Tren Mató a Toda una Familia

(Asociated Press)

ELKHART Indiana, 2.—Anoche ocurrió uno de los accidentes más trágicos que hayan tenido lugar en los pasos a nivel de este país, y en el perecieron nueve miembros de una misma familia, quedando otro gravemente herido.

Según las declaraciones de los testigos, el automóvil en el cual viajaba la familia trató de cruzar la vía a pesar de estar sonando el timbre señalador que indicaba la aproximación de un tren.

En Diciembre Habrá Elecciones en Egipto

(Agencia Havas)

EL CAIRO, 2. — Las elecciones para la renovación parcial de la Cámara de Diputados han sido fijadas para el 21 de diciembre próximo y las complementarias para el 29 del mismo mes.

SE TEME QUE HOY HAYA DISTURBIOS EN LA PALESTINA

El Envío de Barcos de Guerra Causó Inquietud

EL DIA JUDIO

(Agencia Havas)

LONDRES, 2. — Comunican de Amman que las actividades han sido suspendidas hoy durante todo el día en la Transjordania, en señal de protesta por la declaración hecha ayer en Londres respecto a la cuestión de la Palestina.

ENVIO DE BARCOS

(Especial para CRITICA de Internacional)

LONDRES, 2. — Comunican de Haifa la informan que el barco de guerra Hamilies, está en camino a Palestina, donde se sabe que han ocurrido nuevos disturbios. Sin embargo el Almirantazgo confirma que el mencionado barco va hacia Jaffa únicamente como simple medida de precaución y a los efectos morales. Llama la atención que muchos barcos de guerra visiten ahora Palestina desde que se produjeron los ataques contra los judíos.

Informes de Jerusalem dan cuenta que la ciudad celebra el duodécimo aniversario del decreto de Lord Balfour que hacía a Palestina patria de los judíos y lo cual coincide con el día santo judío.

El gobierno nacional árabe dió un decreto ordenando que todas las tiendas se suspendan sus labores con el objeto de dedicar el día a guardar luto.

SE DISPERSO A UNA MULTITUD

(Especial para CRITICA de Internacional)

LONDRES, 2. — Los diarios informan que en Jaffa resultaron dos soldados ingleses muertos y siete heridos, debido a que un expreso chocó contra un camión que los conducía. Inmediatamente soldados patrullaban cerca de Kalsilian, con motivo de las agitaciones de Jaffa.

Los Candidatos Más Seguros



Briand Eynac Loucheur Cheron

Algunos de los probables ministros anunciados hoy por Tardieu

ES MUY GRAVE LA ACCION DE LOS CAMPESINOS RUSOS CONTRA LAS GRANJAS Y COOPERATIVAS

Fueron Condenadas a Muerte Catorce Personas Más

(Especial para CRITICA de Internacional)

MOSCU, 2. — Catorce personas han sido sentenciadas a muerte, como consecuencia de la campaña iniciada por el gobierno soviético para destruir la oposición de los campesinos ricos contra las granjas cooperativas, organizadas con el objeto de contrarrestar la escasez de alimentos en muchas partes de Rusia. La sentencia incluye a once campesinos, dos asesorados y un asociado.

El caso más sensacional se registró en Penza, donde los campesinos fueron condenados a muerte, acusados de prender fuego a veinte granjas cooperativas, a consecuencia de lo cual murieron quemados el presidente del comité de asesorados, su esposa y sus hijos.

Los asesorados condenados están acusados de incitar a los campesinos a incendiar una granja cerca de Pakoff.

Hacen Protestas Contra Pilsudski

Una Manifestación Fué Disuelta por la Policía

LOS DIARIOS

(Agencia Havas)

VARSOVIA, 2. — *Los órganos socialistas protestan contra la acción* violenta de la policía, que dispersó a una manifestación socialista que marchaba contra la ciudadela, en señal de desaprobación por el régimen establecido por el mariscal Pilsudski.

SE HARAN INTERPELACIONES

(Asociated Press)

VARSOVIA, 2. — Los partidos socialistas están anunciando con presentar interpelaciones en la Dieta, cuando se reuna nuevamente, respecto a la acción que adoptó la policía al dispersar ayer a los manifestantes socialistas, los que cuales fueron heridos.

Las manifestaciones se efectuaron a raíz del incidente ocurrido el jueves en la Dieta, cuando el mariscal Pilsudski y un crecido número de oficiales se presentaron en el recinto, obligando a suspender la sesión.

El ambiente político está muy cargado y se hacen numerosas conjeturas respecto a la actitud que tomará el presidente, Moscicki, quien contrariamente a lo que se había anunciado, no salió de la ciudad a pesar las vacaciones de fin de semana.

SE TEMEN DISTURBIOS

(Asociated Press)

LONDRES, 2. — De buena fuente se informa que un buque de guerra británico ha recibido instrucciones de partir a Jaffa, como medida de precaución en caso de que ocurran desórdenes en Palestina.

PREOCUPA A LA OPINION EL PROCESO

Aun no se Sabe qué Hará el Gobierno con S. Guerra

(Asociated Press)

MADRID, 2. — Circulan numerosos rumores contradictorios respecto a la aceptación o rechazo por parte del capitán general de Valencia del fallo dictado por la Corte Marcial en el proceso de Sánchez Guerra, y de la actitud que adoptará el gobierno al respecto.

Sin embargo el gobierno se ha limitado a mantener el anuncio de que no hará declaraciones en el sentido de que aún no se había recibido en Madrid la comunicación de las sentencias.

El gobierno está pronto a aceptar esa sentencias tan pronto se comunique el capitán general de Valencia sin reparar en el fallo.

UNA ORDEN SIGNIFICATIVA

(Especial para CRITICA de Internacional)

MADRID, 2. — Se cree que de un momento a otro será puesto en libertad Sánchez Guerra, debido a que el cañonero Dato a bordo del cual se encuentra preso el conocido político, marchará hacia Barcelona tan pronto como se anuncie el veredicto oficial del fallo dado por la Corte Marcial que juzgó a los participantes del movimiento de enero.

EL CAÑONERO SE REUNIRA EL

(Asociated Press)

MADRID, 2. — El gobierno anunció que la reunión del gabinete que debía verificarse hoy, ha sido trasladada hasta el lunes, en vista de haber concurrido el ministro de Justicia y Obras Públicas.

UN VAPOR SE FUE A PIQUE DESPUES DE UNA EXPLOSION

Había Salido de Bilbao con Destino a Santander

NUEVE MUERTOS

(Especial para CRITICA de Internacional)

MADRID, 2. — A bordo del vapor Contest, que había salido de Bilbao con destino a Santander, ocurrió una explosión, resultando muertas nueve personas.

HALLAZGO DE UN CADAVER

(Agencia Havas)

BILBAO, 2. — Cuatro millas del puerto de Ondárroa, detalla la cédera del vapor Kontest, matrícula de San Sebastián, que se dirigía a Santander, con un cargamento de cemento.

Se ha hallado un solo cadáver y se ignora el paradero de otros ocho tripulantes.

EL BUQUE SE HUNDIO

(Agencia Havas)

BILBAO, 2. — A pesar del fuerte temporal reinante, se ha logrado salvar a los tripulantes del vapor español Kontseel, de 800 toneladas, que se hundió frente al puerto de Ondárroa, a causa de haber estallado la caldera.

No obstante los esfuerzos realizados por los pescadores para socorrer a la tripulación, ocho de los tripulantes del mismo murieron ahogados.

Se Halla Enfermo el Pte. de S. Domingo

(Especial para CRITICA de Internacional)

BALTIMORE, 2. — El general Horacio Vásquez, presidente de la República de Santo Domingo, y en esos momentos en viaje de regreso a su país, se halla enfermo en el hotel Rennert, de esta ciudad.

El general Vásquez se encuentra enfermo de los riñones.

Hoy

...de Difuntos.— La "necrofilia" del Presidente Irigoyen.

—¿Cuándo se mueren verdaderamente los muertos?, según la teoría de Maurice Maeterlink.

—Los falsificadores de papel moneda argentino y las condiciones técnicas de la Casa de Moneda.

Día de Difuntos, de... calendario y de piadosa tradición, que se perpetúa a través de todas las simplificaciones y cambios de la vida moderna. Es el día de ir a visitar en sus tumbas a los muertos queridos, llevándoles el homenaje de unas flores y plegarias. ¿Por qué este día y no otro? ¿Por qué ponerse todo el mundo de acuerdo en que ese es el día en el que los que han sido se complacen con la visita de los que todavía son? Perduran su sentido religioso, acaso la costumbre.

Sólo morimos cuando no hay nadie que se acuerde de nosotros. Entonces empieza la verdadera muerte. Es la brillante teoría de Maeterlink, expuesta en forma tan noble en "El Pájaro Azul", cuando los niños Tyltyl y Myltl son acogidos, con sonrisas, por sus extintos abuelitos. ¡Trágica muerte, verdadera muerte, la de las tumbas sin flores, la de los nombres sin recuerdo! Es la muerte real, la que libertan —dicen los espiritistas, con Conan Doyle— la que permite al espíritu seguir su evolución, designado finalmente de los últimos lazos que le retienen en este mundo, los del afecto.

El "capitán" don Elpidio González ha sido despachado, en tan triste día, para que llegue en calidad de enviado extraordinario y plenipotenciario de Irigoyen, para arreglar las diferencias de los fieles radicales de Córdoba, que están a punto de llegar a soluciones irreparables y apresuradas, la de dividirse entre otras, por el sonado proyecto de empréstito. ¡Hermosa misión diplomática para un día de difuntos! Puede colegirse ya que el "capitán" no va muerto ni al muere. Triunfará. Dirán de él está Irigoyen, que sacienda a los muertos y manda a los vivos.

Alguien ha dicho que el presidente de la República adolece de manía necrofílica. Legicamente debe respirar a pleno pulmón en un Día de Difuntos. Las tumbas son una de las manías estudiadas y comprobadas científicamente. Conocete en no perderse un solo entierro ni dejar de asistir al mayor número de capillas ardientes que brinde la oportunidad. Irigoyen es presidente más necrófilo, evidentemente, ...

Lo inexplicable es que una gran capital como Buenos Aires ofrezca en sus calles todos los días "D. Tenorio" como manifestación visible del Día de Difuntos. ¿Qué tendrán que ver el drama poético de Zorrilla con la conmemoración de los difuntos? Se sigue en esto una tradición que ya puede decirse haya sido heredada entre las costumbres españolas del pasado, pero ahora que de comicos españoles. Para ellos, el Día de Difuntos, contando con el "Tenorio" y con la adhesión de un público especial, significa un poco más de garbanzos en el puchero.

Para los falsificadores parece que no tiene importancia el descenso en la cotización del peso argentino. Acaba de descubrirse en Montevideo — y no puede ser de otra manera también en la abundante cuenta de la banda de Roscigna — una falsificación de pesos argentinos.

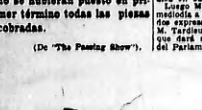
Nuestra policía está sobre aviso ante este nuevo intento de emitir papel moneda de modo fraudulento. Nuevas alarmas para el comercio, nuevo desconfianza y miedos al prójimo en los billetes y en la misma fe de siempre, repetida periódicamente!

Lo que no se sabe es que nuestro papel moneda es uno de los más difíciles de falsificar. Lo saben los delincuentes, y bata. Cuando compramos nuestros pequeños con los billetes científicos de ingeniería — sábanas blancas con filigranas de agua indelebles — y con los de Estados Unidos, papel especial con hilos de seda y grabados de precisión admirable, hacemos un compromiso que es milagro que los falsificadores no sean más abundantes.

Además, debe tenerse en cuenta que nuestra Casa de Moneda es considerada como un prodigio técnico hace un cuarto de siglo, está surtida en material y maquinarias, al día del progreso técnico también. Un recuerdo de una visita nuestra a la Casa de Moneda y también a la de Washington, nos permitió comparar al átomo. Personas autorizadas

(Continúa en la pág. siguiente)

EL CHISTE DEL DIA



LA CACERIA

Esta foto sería perfecta si no se hubieran puesto en primer término todas las piezas cobradas.

(De "The Passing Show").

Hoy

—La gran sorpresa deportiva: la derrota de los uruguayos frente a los paraguayos.

—Los turistas norteamericanos y la estatuaria de Buenos Aires.

—Anécdota de don Carlos Olivera.

(Viene de la pág. anterior)

dinas nos dijeron que se ha intensificado vivamente modernizar la instalación técnica de nuestra Casa de Moneda, con nuevas máquinas impresoras. El gasto ha sido considerado superfluo por nuestro gobierno.

Los falsificadores lo agradecen.

La sorpresa deportiva es la derrota del brillante equipo uruguayo, frente a los animosos paraguayos, llenos de entusiasmo y corazón, en la primera jornada del Campeonato Sudamericano de Football. El "back" ha sido igual una sorpresa, y en la otra orilla, pendiente todo el país de los acontecidos pies de un Scarone o de un Petrone, la sorpresa ha revestido caracteres de calamidad pública.

"La noticia fué recibida con estupor en Montevideo". Lo mismo se dijo en la reciente muerte de Batlle. Las desgracias no vienen nunca solas...

El público argentino, por instinto, alentaba al más débil, que era el equipo paraguayo, y de que maravillas de valor, luchando ante un enemigo diez veces superior en técnica, desplegaron aquellos muchachos menudos y veloces, jugando en inferioridad visible, con un acrecentado poder del coraje y por la decisión!

El modo cómo ha vibrado ayer una enorme multitud, sacudidos los nervios por la emoción violenta y constante, es el carácter de una jornada deportiva inolvidable.

Los Lomas de Zamora se acordaron de un difunto ilustre, de Payró. ¿Qué gran figura la del escritor descriptivo, y qué pocos, no olvidados, sí ocasa de su muerte, se acuerdan de que ayudes fué y qué significativo para nuestra literatura agreste el nombre y la obra de Roberto J. Payró!

En la manía general de homenajes, se busca a los clientes de reclamistas políticos o patriótico-militar. Los héroes civiles de las letras y las ciencias, quedan siempre relegados al segundo término. El autor de "El casamiento de Laucha" merece un homenaje más amplio que el bautismo de una calle con su nombre en Lomas.

Han triunfado la juventud y el entusiasmo sobre la fría técnica de los maestros consagrados y viejos. El resultado de un solo partido tendrá enorme trascendencia deportiva para el Uruguay, desde hace ocho años, presenta exactamente los mismos gloriosos valores. El triunfo del fútbol-arte sobre el fútbol-ciencia, a los que se renuevan. Por razones numéricas, la Argentina contempla, segura, el porvenir para un jugador consagrado que decae, surgen dos. Eso es el favoroso problema deportivo que apareja esta derrota al Uruguay.

Los pobres turistas yanquis son pasmados, como siempre, en rebaño y bien disciplinado. Ayer se les hizo ver los principales monumentos y estatuas a los recién llegados en el "City of Los Angeles. No faltaron a la de Colón, adonde se les llevó para que admiraran ¡las estatuas!

Uno de ellos se extrañó que el general Sherman, reporteado, diga:

—El valor de la estatuaria que he visto en Buenos Aires supera a todo cálculo".

Tiempos hablar al general, que en paz descanse.

DIARIO VIEJO...

Todos los días iguales. La máquina se mueve siempre del mismo modo, con el mismo compás.

Mas un día un terrible salto traidor, y ayer y todo queda inerme, sin vida... pero en paz. Ya no se mueve nada: el motor no es ya.

Todo, en fin, se reduce a un informe montón de materia que dormirá. No hacen falta ya (la) su destino, muy cerca, hierro viejo es.

S. CORDON AVELLANEDA.

Homenaje a Sarmiento

El día de noviembre de 1888. — El 2 de noviembre de 1788, la Asamblea Nacional, aprobando una proposición presentada por el gran Mirabeau, decreta, por 568 votos contra 346, que los bienes pertenecientes al clero, pasan a ser propiedad de la nación. Era un golpe de audacia, pero era también un golpe de genio que los diputados de entonces, en tanto que los otros bajo de Dios se morían de hambre entre una miseria indescriptible. Aquello era demasiado impostor para que pudiera pasar sin protesta. Pero ese decreto que hacía justicia a una humanidad doliente, no podía comprender ni ver la historia dicho que, mediante el pago de una renta anual de 400 millones, a 6 por % la renta nacional millones y millones que no se pagaron nunca.

¿Por qué llamarse Sarmiento?

Mi. Fal. — Por el Decreto Nacional de 1857 los Ciudadanos acaba de ser condenado a la edad de 14 años, por el delito de robo de 100.000 dólares, por el delito de haberse dado cuenta.

Un ciudadano de edad se siempre un hombre.

**Un Sarmiento de 14 años

HUBO 11 HERIDOS GRAVES EN UN CHOQUE

Un Omnibus con Pasajeros Chocó con un Automóvil

Este Ultimo Vehículo, Después de Derribar un Arbol Fué a Estrellarse Contra una Pared. Los dos Conductores Lesionados

COMO OCURRIO EL ACCIDENTE

Esta mañana, en la esquina de las calles Rawson y Sarmiento, se produjo un violento choque entre un ómnibus y un automóvil particular.

La colisión fué violenta y después de derribar un árbol, el auto fué a estrellarse contra una pared, provocando la caída de una parte de ésta.

A consecuencias del accidente, resultaron heridas 11 personas, cuatro de ellas de alguna gravedad.

EL CHOQUE

Eran las 9.35 de esta mañana, cuando el ómnibus número 29, chapa municipal 11863 de la compañía Buenos Aires marchaba a excesiva velocidad por la calle Rawson en dirección al Norte, conduciendo gran número de pasajeros, muchos de los cuales viajaban en la plataforma y colgados de los estribos.

Al llegar a la esquina de Sarmiento, el conductor advirtió que por esa calle en dirección al Oeste, marchaba también con mucha velocidad el automóvil particular chapa 40 de Los Tilos, que iba a cargo de su propietario, Salomón ...aniku, que vive en Ayacucho 20 y es argentino de 39 años.

Los dos conductores trataron de evitar la colisión, haciendo bruscas maniobras, pero sin resultado, pues el ómnibus golpeó al otro vehículo, tomándolo por el centro y después fué a subir sobre la vereda.

El auto también quedó sobre la vereda y después de romper un árbol, se estrelló contra la pared de la casa señalada con el número 4299 de la calle Sarmiento.

Como es de imaginar, entre los pasajeros del ómnibus cundió el pánico al producirse el accidente.

Las mujeres gritaban atemorizadas y en medio de la confusión general todos atinaban a salir del coche, empujándose los unos a los otros y muchos lo consiguieron saltando por las ventanillas.

PANICO ENTRE LOS PASAJEROS

Entretanto habían acudido rápidamente varios agentes de la comisaría 11a., y desde un comercio de esa inmediaciones se solicitaron telefónicamente los servicios de la Asistencia Pública.

AUXILIO DE LAS VICTIMAS

Los que habían salido ilesos, secundados por vecinos y vigilantes se ocuparon de auxiliar a los heridos que en el primer momento se creyó que fueran muchos más numerosos.

En ambulancias y en automóviles, los más graves fueron llevados al sitio del accidente y los demás a los hospitales Fernández y Durand, donde los médicos de guardia procedieron a practicarles las primeras curaciones.

NOMINA DE LAS VICTIMAS

Los heridos graves, que eran todos pasajeros del ómnibus son: Ismael Granda, argentino, de 39 años, domiciliado en Liniers 1250; José Falcone, italiano, de 74 años, cuyo domicilio se ignora aún; Amaro Solis, argentino, de 72 años, domiciliado en Ponaje Uriburu 831; Vicente Sencino, argentino, de 38 años, viudo.

También sufrieron heridas y contusiones las siguientes personas:

Salvador Privato, italiano, de 31 años, casado, domiciliado en Estados Unidos 2646, chauffeur del ómnibus; Gallardo Soler, argentino, de 21 años, soltero, domiciliado en Pasaje Uriburu 831; Joaquín Gómez Leiva, argentino, de 14 años, domiciliado en Cosenos 1933; Angeln Montagne, argentina, de 18 años, soltera, Bolivia 3742; Mario Svoide, argentino, de 22 años, soltero, domiciliado en Salguero 40; Ovina Solis, argentina, de 22 años, soltera, domiciliada en Pasaje Uriburu 831.

También sufrió contusiones de escasa importancia el conductor del automóvil.

INTERVENCION POLICIAL

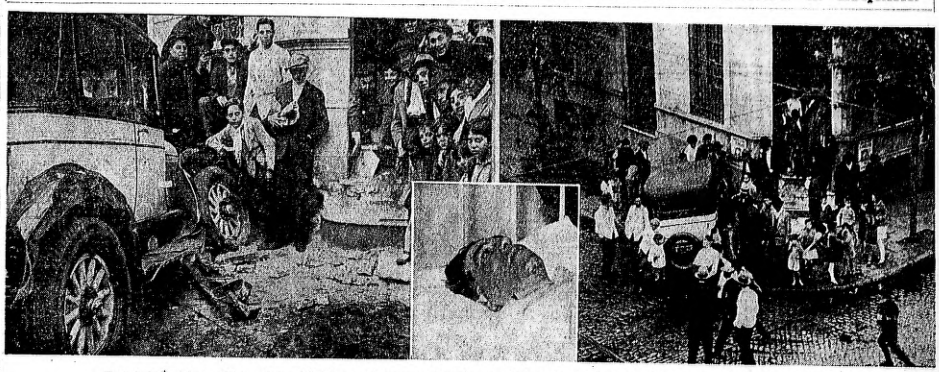
Poco después de tenerse conocimiento de lo ocurrido, concurrieron al sitio del accidente el comisario y el auxiliar de guardia de la comisaría 11a. quienes iniciaron las averiguaciones del caso a fin de aclarar la responsabilidad de cada uno de los conductores y tomar además las medidas necesarias para la mejor atención de los heridos y contusos.

Dada la confusión reinante entre los lesionados, no fué posible en los primeros momentos establecer claramente quiénes de los heridos eran pasajeros del ómnibus y sí, como dicen algunos testigos, uno de los lesionados se hallaba en la esquina y fué agredido por el automóvil.

Se está entretanto iniciando la instrucción del correspondiente sumario y se ha dado cuenta del hecho al juez de turno.

Los chauffeurs están detenidos y en cuanto a los vehículos resultaron con desperfectos de importancia que no han sido avaluados por los damnificados.

Una Prueba de la Violencia del Choque: el Auto se Estrelló Contra la Esquina



Después de la violenta colisión, el automóvil fué a estrellarse contra la esquina, rompiendo varios pedaños de la escalera. En el centro, uno de los heridos

Una Multitud Visitó los Cementerios con Motivo del Día de los Muertos

En el día de los muertos la humanidad se detiene en el borde del pasado, para mirar atrás. Se animan en las sombras del recuerdo los rostros de los seres queridos, que llenaron las horas del pasado y cuya ausencia lamenta el corazón y el sentimiento. El gran misterio de la muerte levanta sus cautelosos velos en la inquietud metafísica del más allá, inquietud que todas las religiones han sintetizado en el culto piadoso del recuerdo, rindiendo un día entre todos, para la caravana dolorida y entristecida que acude a los camposantos.

En el retazo de humanidad tierra, donde veían los corazones, las almas simples cincelaron la expresión de su tristeza. Allí crían los que un día compartieron la pena y la alegría; la esperanza común, el destino adverso o favorable, el pan, la mesa, el lecho.

Un día se fueron para siempre, quebrantados por la enfermedad, o por la vejez. Unas eran muy recientes todavía, otras habían franqueado la edad del olvidoque y del sufrimiento, pero todas eran igualmente queridas.

El sencillo epitafio sobre las tumbas proclama la gran angustia de sus ausencias. Gritos de dolor, alaridos de espanto grabados por el cincel en el mármol terso y triste.

Lección de humildad cristiana es este culto que la humanidad dedica a sus seres queridos desfilando a su recuerdo su pensamiento y una lágrima en el día asociada al luto colectivo con sus crespones de bruma y su plúmbeo cielo de lápida.

SE REGATEA LA OFRENDA

Frente a los puestos de flores, mucha gente regatea los precios de los ramos. Parece que se trataran de un crepúsculo dorado. Lleva en las artículos comestibles o de venta, tal manos un ramo de flores. Ya sola, es el afán con que se discute la diferencia de diez centavos de un ramo de flores. Es un barullo ensordecedor que nada tiene que ver con la muerte. El grito de "aleli doble a veinte el ramo" se mezcla con el de las vendedoras de juguetes y globos y las bocinas de los autos, el campanear de los tranvías y las voces de la gente que intercambiamento desfila hacia el perístilo del cementerio.

LA MUJER DE VIOLETA

Por un sendero asfaltado cruza una mujer joven, de violeta. Trienta años





Notas de la peregrinación a los cementerios realizada con motivo del "Día de los muertos". La llovizna puso esta mañana mayor tristeza a las visitas piadosas de la multitud

flores, y en torno del terraplén un círculo de velas encendidas que van quemando las flores y cubriendo de hollín las ramas verdes.

En la luz del día, las llamas amarillentas y el negro humo transporta al espectador a un panorama congo, un espectáculo ardientemente bárbaro y que tiene visos de liturgia especial.

En el panteón de los cremados en la casa municipal de aislamiento.

PRECAUCIONES

Son raros los espectáculos de emoción o de devoción. Observando un poco se tiene la impresión de que muchos al concurrir a la necrópolis, cumplen con un rito, no con una necesidad interior de culto al muerto.

La gente en el interior de las bóvedas ría o conversa, tiene en ciertas parte aquellos visos de una reunión social o algo por el estilo.

De allí, y esto se observa en las tumbas humildes, emana la atención sesa mujeres o esos hombres que con dolorosos gesto, lleno de precauciones cubren la tumba de un muerto de alhama de flores.

Es un manjubeo dulce y lento, cogen las flores con la punta de los dedos, las extienden con las yemas, y con tal delicadeza que se tiene la impresión de que en vez de cubrir una piedra están amortajando un cuerpo que al menor descuido puede desgarrarse.

PINTORES DE CRUCES

Esparcidos, circulan entre las tumbas los pintores de cruces. Retocan los hierros y tienen los geros negros manchados de pintura blanca. Hacen su negocio con la muerta y la vanidad que en ese día quiere que la cruz esté vestida de nuevo y no ostente la roja vejez que deja la intemperie.

Ofrecen sus servicios con amabilidad humorística, y rápidamente emtentumen un cruzifijo. Se ve que la proximidad de la muerte les alegra y solivianta el alma y aplaca el bolsillo.



UN BESO

Un hombre está inclinado sobre una cruz de mármol. Cabello blanco, ropa arrugada. Y de pronto es visible este gesto: un beso que da en la cruz. Beso dedicado y parsimo, doloroso y tenue. Se comprende que el desconsolado beso un alma en esa cruz. Luego se retira lentamente. Se ha despedido.



NADIE ARRODILLADO

Sólo frente a una tumba vemos un chico arrodillado. La placa tiene una breve inscripción: hermanos, padres, hermanitos. Esto chico arrodillado es el único en todo el perímetro de la Chacarita. El único a cielo abierto. Le pronto inquirimos por qué nadie se arrodilla y nos damos cuenta de que las mujeres no quieren ensuciar sus medias, porque gasta un poco.

Hay Entusiasmo Entre los Jugadores Argentinos

Dos Remolones Para el Training: Tarasconi y Cherro

REINA gran entusiasmo en el campo de concentración del equipo argentino de Adrogué, donde se entrenan los jugadores que intervendrán en el Campeonato Sudamericano de Football.

Esta mañana se levantaron todos con un gran optimismo y con entusiasmo para iniciar la serie de entrenamientos que están programados. Solo se quedaron en cama, por remolones, los jugadores Tarasconi y Cherro. Es también lamentada la ausencia de Zumelzú, Ferreyra y Bolazzo, quienes no han llegado al campo de concentración para prepararse para los futuros partidos. Esta tarde irá a Adrogué el entrenador Olazar, quien observará el estado de los jugadores.

Lo que más llama la atención de todo, es que aún no se sepa cuáles serán los componentes de nuestro team. No es posible suponer que la Asociación espere formar el equipo a base de nombres, sin saber si están o no en condiciones de afrontar pruebas difíciles, como serán los futuros compromisos.

Fué Denunciado un Robo de Alhajas

Se presentó a la comisaría de la sección 19a. la señora Valentina Echarpi de Dumenegull, domiciliada en la Avenida de Mayo 1425, para denunciar que a las 12.30 horas, en circunstancias que concurría a la iglesia del Pilar, situada en la Recoleta, le fueron hurtados tres anillos con brillantes, los que avaluó en la suma de cuatro mil pesos.

La denunciante manifestó a la policía que sospechaba de dos mujeres que le interceptaron el paso en la puerta de la iglesia citada, en el momento que salía del templo, con quienes entró conversando, cuya filiación suministró a la policía, la que trata de detener a las mismas, habiéndose iniciado el sumario de estilo, de lo que se dió cuenta al juez de la causa.

Cobra Puntualmente el Personal Administrativo

Por Ello, la Prensa Elogia el Gobierno

(De nuestro corresponsal)

SAN LUIS, 2. — La Tesorería General de la Provincia, inició hoy el pago de sueldos de la administración por el mes de octubre. El Consejo de Educación también inició el pago a su personal docente de las escuelas por el mismo mes. Ocurre, en resumen, que todos los servidores en el orden provincial, han recibido sus haberes con puntualidad.

La prensa elogia el hecho.

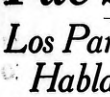
MATEÍ
PUREZA SIN ALTERAR
de gusto y aroma suave

Fué Sensacional la Brillante Victoria de los Paraguayos

Los Paraguayos nos Hablan del Partido

La Emoción de la Victoria se Mezcló a la Pena por el Compañero Herido

ESTADO DE VICCINI



Un saludo autógrafo de los vencedores para CRITICA

Esta mañana hemos visitado a las muchachada paraguaya, en busca de impresiones personales del partido.

Lógicas hubieran sido las manifestaciones ruidosas, expresiones espontáneas del interno placer de la victoria. Esperábamos encontrar una alegraba entre los jugadores y visitantes.

Pero no fué así. Hay algo que se impone en el espíritu de los glorosos tapes. Algo que amordaza el grito indio, lógico y vibrante, después de las victorias. Y ese algo es el cansado del compañero caído a los siete minutos escasos de la lucha.

Los jugadores se turnan para ir al sanatorio, donde está en asistencia el jugador Viccini.

Y de cuando en cuando llegan noticias que tienen el raro prestigio de poner un dedo en los labios al entusiasmo de los victoriosos.

ESTADO DE VICCINI

Anoche se hizo una radiografía de la fractura de Viccini. La sitúan de la placa muestra el estado de los huesos tibia y peroné. Ambos están totalmente fracturados, habiéndose producido algunas desgarraduras musculares internas.

La "canillera" atenuó el golpe que hubiera contusionado la masa muscular, pero fué impotente para evitar la violencia que ocasionó la fractura de los huesos.

Poco tiempo después de internado, el doctor Pinocchietto logró después de acertadas tracciones, colocar los huesos en su posición normal. Esta mañana, los enormes dolores producidos por las lesiones, y que provocaban en el paciente un estado de excitación dolorosa, obligaron a los facultativos a inyectarle una dosis de morfina. El resultado de la intervención médica en la fractura, es bueno y se espera que pueda volver a su patria en franco período de restablecimiento.

OPINION GENERAL

En general, entre delegados y jugadores, hay la opinión de que el partido fué ganado a fuerza de corazón. Reconocen la técnica uruguaya, a la que opusieron una gran impetuosidad en el ataque y una gran firmeza en la defensa, como factores que les valieron el triunfo.

Creen que hubiera sido mayor el score de no haberse lesionado Viccini, lo que les quitó eficiencia en el ataque.

HABLAN' LOS JUGADORES

Antonio Brunetti, capitán del equipo y que jugó de goalkeeper, nos dice:

—No atajé ni un solo tiro violento de los uruguayos. En todo el partido, recibí sólo cuatro pelotas, pero que llegaban casi muertas.

Nuestra táctica casi en su mayor parte, se limitó a la defensa. Cuando podíamos intelabamos un ataque. Nuestros jugadores, no obstante el entusiasmo demostrado en el partido, estaban con los espíritus decaídos por la desgracia del camarada Viccini.

Salvador Flores, nos manifiesta que no vió el partido que esperaba ver en los jugadores uruguayos. Le asombró también, nos dice, la actitud violenta mantenida por los uruguayos desde el comienzo del partido, actitud que se reflejó en palabras hostiles y brusquedad de juego.

Eusebio Díaz, nos dice que la corpulencia de los uruguayos, y su juego pesado aunque severo y eficiente, no estaba contra la agilidad del cuadro paraguayo, constituído por hombres pequeños pero rapidísimos. "Reconozco, cice, los pasajitos maestros de los uruguayos, y los admiro, pero ¿no es digno de admirar también el corazón de los paraguayos?"

Porfirio Sosa, pertenece al mismo club de Viccini, y nos manifiesta que, después del accidente ocurrido a éste, se desmoralizó.

—Ramón es mi mejor amigo — nos dice — y su desgracia me afectó en una forma terrible cuando lo vi con la pierna rota. Uno de los jugadores uruguayos me decía, en repetidas oportunidades: "Juga bien, si querés terminar el partido".

Aurelio González atribuye el triunfo de su equipo al entusiasmo que el público supo darles en todo momento:

—El público argentino — dice — nos alentó con sus expresiones cariñosas durante todo el partido. A él, en gran parte, debemos la reacción después de haberse herido nuestro compañero. Ese público nos alentó, fraudando la esperanza que pusieron los nuestros.

Diógenes Dominguez cree que el score pudo ser más que la técnicas:

—Hemos jugado con todo entusiasmo. Y a pesar del juego bravo de los uruguayos, no nos achicamos en espíritu.

Lino Nesai jugó sin compañero, pero no tuvo mayores obstrucciones de parte de los uruguayos. El partido, nos produjo en él una gran excitación.

—Pienda la estuvo también en el partido —dice— vela jugadores y goalee por todas partes.

El triunfo no nos da satisfacción, pero se me mubia con la desgracia de Viccini.

Romildo Etcheverry, dice:

—Hemos hecho cuanto pudimos en conjunto. Pero noté la buena técnica de los uruguayos y al mismo tiempo la fortitud de sus movimientos en el juego. Creo que la técnica en el partido le ayudó, fué vencida por la velocidad.

UN TELEGRAMA

En el hotel donde se alojan, recibieron muchos telegramas de la patria. Uno de ellos, de los Padres Redentoristas de Asunción donde se formaron deportivamente casi todos ellos, está concebido en los siguientes términos:

"Padres Salesianos abrazan gozando gloriosos capitán paraguayo.

Elizeche".

Comentarios al Margen del Match

Treinta y cinco mil personas se congregaron ayer en un estadio de Buenos Aires para presenciar en encuentro en el que precisamente no intervenía una representación local. Iba hecha en ese encuentro una cuidadosa selección de fuerzas, y, lejos de ser la representación de la verdadera calidad, importa la reiteración del entusiasmo no deportivo tantas veces apreciado en nuestro medio.

El episodio demuestra bien a las claras como el entusiasmo deportivo se extiende en nuestro país por encima de las preferencias locales y cualquiera que sea el origen de un conflicto. El público concurre a los estadios a presenciar sus diversiones favoritas, llevados por una clara noción del deporte, que prevalece por sobre cuestiones fundamentales. Hace quince días, en el mismo estadio, idéntica cantidad de público, en sus cuatro quintas partes porteño, se había congregado en un día de labor, abandonando trabajos y ocupaciones, para presenciar la final del Campeonato Argentino, en cuya disputa estaban ajenos los jugadores profesionales por la edad límite. Este concepto del deporte, ajeno a todo prejuicio regionalista, define claramente el grado de cultura deportiva que se ha conquistado. Descariamos verlo en otras ciudades sudamericanas, donde, al disputarse los partidos por la Copa América, sólo han merecido el calor popular los encuentros en que intervenían los plantes locales, dándose el espectáculo muchas veces injusto de ver cómo se desarrollaban dentro de la más absoluta orfandad pública los encuentros entre equipos de mayor tradición y de mejor capacidad técnica.

SCORE INSOLITO

Nunca un equipo triplicamae había caído vencido en la disputa de la Copa América, desde 1916 hasta ahora, por el score aplastador de 3 a 0. Elimindos algunos veces por equipos extraños al Río de la Plata, lo fueron en la generalidad de los casos, por el score de uno a cero. Ayer el visitador, el final del partido, arrafara con los aplausdidos como los de ayer. Y si a esto se agrega que de nuevo el equipo paraguayo acusa lo sido inferido al cuadro dos veces olímpico, a una selección uruguaya, que posiblemente desde hace diez años no ha experimentado un contraste de esta índole, podrá justificarse la repercusión que esta caída ha producido en todas las esferas deportivas, así como la impresión lógicamente de desastre con que la noticia se recibió ayer en la sección criolla.

POR TERCERA VEZ

Esta es la tercera vez que un selección de Asunción del Paraguay llega hasta el Campeonato Sudamericano a los fondos representativos uruguayos, frustrándose la chance para que un nombre pudiera repetirse en el polvorín de la Copa América. Primero, en 1923, en aquel inolvidable partido de Sportivo Barracas que el paraguayo Ito Rivas batió dos veces ante el asombro de la multitud a la valla celeste. Después en Río de Janeiro, un año después, con idénticas consecuencias adversas para los fenomenales astros uruguayos. Y, ahora, cuando no se creía fácilmente que pudiera repetirse es hazaña, porque el hecho consagratorio que para los uruguayos importaba su título de campeones del mundo, se agregaba el factor desfavorable para los muchachos del Paraguay que presentaban un equipo sin las figuras de extraordinario relieve que habían participado en otras torneos por la Copa América. La historia vuelve a repetirse por tercera vez, pero por un acaso desconcertador y lapidario.

LA VICTORIA DE LOS PARAGUAYOS FUE MERECIDA

Faltó Entendimiento al Cuadro Uruguayo, Dice el Delegado Aubriot

EL JUEGO BRUSCO

Conversamos esta mañana con el señor Enrique B. Aubriot, delegado uruguayo al Campeonato Sudamericano y secretario general de la Confederación, sobre el match de ayer.

—Indudablemente la victoria que ayer conquistó el equipo paraguayo sobre el nuestro, nos parece merecida. Han ganado bien, aún que esto quiera decir que estamos de acuerdo con el score final. Merecieron perder, pero nunca por tres goals.

JUEGO VIOLENTO

Lo que más extrañó nuestro fué la violencia del juego paraguayo; violencia contrastada con la serenidad y la limpieza de técnica, que mostraron, cuando en 1923, sin recurrir al juego físico, nos vencieron en Sportivo Barracas. Aquel cuadro era un gran conjunto y el alma de todo entendido al representativo paraguayo de ahora.

Para mí ha sido la violencia una no es muy ingrata. Tengo la absoluta seguridad de que vez más pueda a repetir cuando jueguen ellos con los uruguayos. Si pretenden repetir la violencia que emplearon contra nosotros, estoy seguro que los jugadores argentinos sabrán responder en igual forma, y hacerlos entrar en razón.

AMPLIO FRACASO

El cuadro uruguayo fracasó ampliamente, como fracasará todas las veces que lo falten figuras del relieve de Nasazzi, Fernández y Gestido. Sobre todo el primero. no sólo por lo buen jugador que es en la defensa, sino también porque siempre ha sido el animador y el alma de teams que él ha capitaneado. Tiene una influencia decisiva sobre el resto de los jugadores y sus indicaciones en la cancha no son desacatadas por ninguno de sus compañeros.

En el partido de ayer no hubo entendimiento en el cuadro uruguayo, y para como jugaron con una lentitud desconcertante. Frente a enemigos ligeros y entusiastas como los paraguayos, donde se salía y se vela durante el desarrollo del juego que había que alargar las secciones, los jugadores uruguayos parecían estar en un mundo pesado.

Fin cambrago, no perdemos la fe ni la esperanza, que la fundamos en alivio, y en el alto concepto que nos merece la selección nacional uruguaya se rehabilitará dentro de poco tiempo en sus próximos juegos. Bastara para ello que la suerte nos acompañe y que salvo el honor el cuadro de titulares que no quedaron todavía por razones que son de notoriedad.

TEAM FUTURO

Decididamente el partido de ayer nos ha hecho ver que no se pueden improvisar cuadros con más que partidos de esta naturaleza. Es cierto que nosotros la hicimos apremiados por la necesidad, pues los titulares estaban lastimados. Pero en los partidos próximos, ya repuestos los jugadores, nuestro team, con ahora se entrenará en Montevideo, lo demostrará ante Sudamérica.

Sres. Nazzasi y Arigos; Silva o Andrade, Lorenta Fernández y Arremendi. Delgado, Scarone o Petrone, Castro y Cámpolo.

ACTUACION DEL JUEZ

El juez nos ha parecido mejor un partido difícil y perdiéndose por la violencia que ponían de manifiesto en todas las jugadas los paraguayos, especialmente los hombres de la defensa que parecían responder a la consigna de derribar por cualquier medio a sus adversarios.

La admirable fotografía que publica CRITICA ha retirado un concepto, vámonos claro, cómo perdimos uno de los tantos goals que debieron marcar los paraguayos.

Estamos muy conformes con el arbitraje de Galli. Nos dejó la impresión, que ya la habíamos experimentado, otras veces, de que lo único que la preocupa, es si ser justo, sin que por esta, deje de aplicar con oportunidad las leyes del juego que conoce ampliamente. Antes del partido, Galli nos decía después del partido, nos complacemos en rafirmar el alto concepto que nos merecía.

EL ACCIDENTE

Lamentamos muchísimo la lesión que sufrió el jugador Viccini, como consecuencia de una jugada desgraciada. También creo que si los jugadores paraguayos, insisten en jugar con la peligrosa violencia que lo hicieron ayer, tendrán que lamentar más de una baja, porque esas tiradas en forma de tijera, a los tobillos de los jugadores contrarios, no se pueden hacer sistemáticamente sin correr el riesgo de lesionarse seriamente, como le sucedió al jugador Viccini.

POCA SUERTE

El score es realmente abultado debido a la suerte con que los paraguayos remataron sus jugadas, nosotros en cambio tuvimos más oportunidades que ellos, para marcar goals, y me refiero exclusivamente a dos jugadas de Petrone en el primer tiempo. Una de ellas fué un tiro de tremendo proyectilmente con la valla con por un back paraguayo cuando estaba batido inteteniblemente vencido. También debe recordarse un hermoso tiro bajo de Castro que pegó en el palo. En el segundo tiempo, y con respecto, la hermosa fotografía de CRITICA es demostra en la forma más concluyente cómo evitaban los goals los paraguayos, agarrando al contrario con la mano. Estas son consideraciones hechas así al pasar, puesto que las oportunidades fueron muchas más.

ES UN ESTIMULO

Esta derrota, lejos de deprimirnos, nos estimula más, abrizando la esperanza de que en la ocasión propicia, podrá ver como tantas veces ai team que ha demostrado como el uruguayo, cohesión, energía y técnica.

Puedo anticipar que nuestro team para los próximos compromisos, verá más entrenado y en condiciones de hacer performances dignas de su título de campeones olímpicos.

ANOCHE PARTIERON LOS JUGADORES URUGUAYOS

En el vapor de la carrera partieron anoche para su patria los integrantes de la delegación uruguaya. Quedaron en Buenos Aires solamente el delegado Aubriot y el jugador Campolo quien iba acompañado de su esposa; aprovecha estos días de fiesta, para pasar en ella unos días.

La delegación del país vecino, lo mismo las autoridades de la Asociación, piensan continuar en Buenos Aires un campo de entrenamiento para que se encuentren en buenas condiciones para dirimir los partidos contra los peruanos y los argentinos, el primero de los cuales tiene que realizarse el 11 del corriente.

DESPUES DEL TRIUNFO



Los paraguayos reunidos frente a la puerta del hotel donde paran, después del triunfo. En el centro levanta sobre ellos un número de CRITICA



Molina, suplente del equipo, dándole una copita de caña a Olmedo, caña que sería inútil señalar, es de legítima procedencia guaraní



Nesai, después del baño reparador, recibiendo las caricias del masajista del equipo



Nesai toca la guitarra, mientras Gon sílex ensucha con atención canciones que recuerdan el terruño, nunca más querido que después de la jornada de ayer, en la que tan brillantemente se comportaron los paraguayos

En Montevideo la Derrota Produjo Gran Decepción

La Impresión General Entre el Público, fué la de que el Equipo no Estuvo Bien Constituido

ASOMBRO Y CENSURAS

(De nuestro corresponsal)

MONTEVIDEO, 2. — La derrota del equipo uruguayo ha causado profunda impresión en esta ciudad. A la hora en que se inicialia el match en Buenos Aires, enormes gentíos llenaban las calles centrales, colocados frente a los diarios que transmitían noticias de los prolegómenos del partido. Cuando éste se inició, la seguridad que del triunfo tenían todos los montevideanos, se hizo más firme. El público esperaba, confiado, sereno, el primer goal de la serie. Por eso, cuando se anunció la apertura del score por los adversarios, todos experimentaron una sensación extraña, de confusión. Confirmado el tanto, ya no se pensó en otra cosa que en el empate. Por largos minutos se miraba con avidez hacia los diarios esperando la grata nueva. Dolorosa impresión colectiva fué la que produjo el segundo tanto. Fué algo inaudito. Muchos dudaban, exigiendo rectificaciones, convencidos de que ese segundo tanto debía ser el del empate. Cuando el segundo, no se dieron por vencidos los escuchas y todos esperaban la reacción de un momento. No era la primera vez que un team uruguayo se veía en el duro trance de tener que jugar a la nota, resulta increíble que esta gente pueda, ya derrotarnos, sino evitar que cada estrepitosa frente a un combinando de calidad. Los vencedores de ayer no serán hasta lo más elemental. Se esperaba otra para celebrar y cerrar desordenadamente el globo. Engente en las estaciones de línea media existe un divertido absoluto. Es un espectáculo lamentable".

CUANDO LA CORRIENTE AMEBRAZABA ARRASTRABA

Agrega el colegas: "Salvo tres o cuatro excepciones, los nuestros, poco o nada jugaron realmente. Algunos hubo que no se decidió a sacudirse el poncho ni cuando la crecida amenazaba ya barrer con todo. La impresión es que el team paraguayo debe caer por alto score ante el once argentino, lo que no sería posible que se repita el fenómeno de ayer. De haber concurrido a la cita el verdadero elemento de nuestro football, la cosa no hubiera tenido el color.

La Noticia de la Victoria en Asunción

(De nuestro corresponsal)

ASUNCION, 2. — La noticia del triunfo de los jugadores paraguayos, se recibió con entusiasmo indescriptible. Una gran manifestación, con banderas al frente, recorrió las calles dando vítores a los jugadores.

Los diarios anunciaron el triunfo con bombas, y desde el teatro Central, con un poderoso altoparlante, se informó al público de todos los detalles del juego.

VIVAS FUERON

EPIFANIO GIMENEZ, Q. E. P. D. FALLECIO el 2 de noviembre de 1929, confortado con los auxilios de la santa religión y el cariño de sus amados: Cándida de Giamondi; sus hijos, Wilfrido, Eduardo y Egles; sus hijos políticos, su hermano Eduardo Giamondi, sus hermanas políticas Angela Cándida Moreno de Giamondi y Elvira D'Iriera de Giamondi; sobrinos, sobrinos políticos y demás parientes y amigos que le ruegan acompañar los restos del extinto en la cochería de la calle Rivadavia 4000, hasta el cementerio de la Chacarita de donde partirá el convoy fúnebre a las 9.30 horas. Servicio de la Compañía Nacional, Calle segunda. Corrientes.

MIGUEL KLEIN, Q. E. P. D. falleció el día 2 de noviembre de 1929. Su esposa, Rosalía Zissel de Klein; sus hijos Miguel, Isidoro de Ulin, Marta Margarita, Andres V., Salomón Klein de Wilensky, Marcos y Moisés; sus hijos políticos Virginia J. Ulin de Klein L. Wilensky; sus nietecitas; su sobrino presente José Zissel y demás deudos ruegan a sus amigos y relaciones asistan a la casa mortuoria, calle Rivadavia 4000, de Gualeguay, hasta el cementerio de la Chacarita (Sección Adultos) donde partirá el convoy a las 9.30 horas. Se ruega no enviar coronas. — El duelo se despedirá por la misma. — Casa Funeraria, Calle 1554. Servicio de la Compañía Nacional, Calle segunda Corrientes.

"No Hubo Ayer Tarde Resplandores Olímpicos"

Así Dice el Diario "El País" de Montevideo, Comentando el Match de Ayer. Los Demás Colegas Montevideanos lo Juzgan a su Modo

SE LAMENTA EL SUCESO

(De nuestro corresponsal)

MONTEVIDEO 2. — Los diarios comentan en distintos tonos el resultado del match de football ganado ayer por los paraguayos. Mientras unos acreptan la derrota justificándola con argumentos que, en verdad, recien ahora se hacen, tal por ejemplo el que se refiere a la mala calidad del equipo uruguayo; otros se resisten a ella, pretendiendo diversas causas, especialmente la falta del factor suerte y el exceso de confianza de los jugadores celestes. El lector apreciará por el mismo los comentarios de los diarios montevideanos.

"UN PESIMO CONJUNTO VENCE AL MEJOR FOOTBALL DEL MUNDO"

"El Diario del Plata", bajo el título "Con una sorpresa se defendió la jornada inicial del Sud Americano", dice: "Un pésimo conjunto paraguayo se impuso por tres goals a cero a los representantes del mejor football del mundo". Y en los comentarios del match, agrega: en los párrafos que damos a continuación de los jugadores a la cancha:

"A los uruguayos también se les acogió cumplidamente, aunque con menos calor, por supuesto. La gente siempre se inclina del lado del más débil, sobre todo si el más débil, en este caso, es el que se brindaba en el favor del público, una ventaja más que aumente sus probabilidades de victoria...".

UNA COBA NUNCA VISTA

Entrando a considerar el match, dice "El Diario del Plata": "Cuando los menos presenciado un fenómeno al 13 cuadro paraguayo, practicando un football primitivo, sin arte, en un conjunto que no puede ser tomado como cosa seria. Si antes del match todas las predicciones se inclinaban hacia el bando uruguayo, después de ver las pasas a la nota, resulta increíble que esta gente pueda, ya derrotarnos, sino evitar que cada estrepitosa frente a un combinando de calidad. Los vencedores de ayer no serán hasta lo más elemental. Se esperaba otra para celebrar y cerrar desordenadamente el globo. Engente en las estaciones de línea media existe un divertido absoluto. Es un espectáculo lamentable".

CUANDO LA CORRIENTE AMEBRAZABA ARRASTRABA

Agrega el colegas: "Salvo tres o cuatro excepciones, los nuestros, poco o nada jugaron realmente. Algunos hubo que no se decidió a sacudirse el poncho ni cuando la crecida

El Público Argentino de Ayer y el Uruguayo del 21

Ya que hemos recordado los veces que tercetos vinieron a mejorar la chance de los viejos rivales clopitenses: ensayemos un poquito de historia sobre aquel match que apasionó los argentinos con los paraguayos, en Montevideo, cuando el Campeonato Sudamericano de 1921. Aquel partido no lo apasionó los paraguayos; lo empañó el público de la verde orilla, como sospechan por ejemplo, hizo la crónica y comentarios del encuentro, señalando la presión que ejercía la multitud. Los uruguayos, aquella tarde, no salían de un asombro: no por el entusiasmo celebrado que el público montevideano exteriorizaba hacia los representantes del Paraguay, sino por la hostilidad agresiva que se ponía de manifiesto contra los argentinos.

Según el cronista de "El Día", el grito de "hoo-ter-lle-ros", fué el coro con que se acompañó las jugadas de los players argentinos durante los 90 minutos de juego.

En esa ocasión se llegó a reconocer que el público agredió a Tesorieri por el enorme delito de atajar maestramente y conservar invicta la valla confiada a su custodia.

La diferencia entre la actitud de un público y el otro es visible, y se hace más notable al observarse que los argentinos el 21 bancaron contra los paraguayos con 10 hombres, casi todo el partido, cosa que ayer no les ocurrió a los uruguayos, sino a sus adversarios.

CAMPEONATO SUDAMERICANO

El gran match de ayer fué disputado con

PLAYERS

el football cuya calidad no puede ser superada.

La delegación paraguaya lució equipos completos adquiridos en nuestra Casa.

SOLICITE CATALOGO

BARBERA, MATOZZI & Cía.

ESMERALDA 332-4
U. T. 35 Libertad 1939 y 1817
BUENOS AIRES

Sucursal Rosario: Santa Fe 1356 — U. T. 20377

Lotería de Tucumán

Los 19 Primeros Premios

1-	$ 25.000	21618	11- $	100	3833
2-	" 3.000	20180	12- "	100	7154
3-	" 1.000	5918	13- "	100	7475
4-	" 500	7867	14- "	100	19210
5-	" 250	4577	15- "	100	20594
6-	" 250	12489	16- "	100	22498
7-	" 100	2699	17- "	100	23443
8-	" 100	2720	18- "	100	23516
9-	" 100	3172	19- "	100	26991
10-	" 100	3250			

De Todo Hubo Durante el Match de Ayer en R. Plate



Castro se cortaba solo; entonces, Flores lo tomó de un brazo y salvó el goal en esa forma. De esta clase de jugadas hubo muchas durante el interesante match de ayer; y, ¡claro!, como no podía dejar de suceder, por parte de jugadores de ambos bandos

ter confiados en lo único que podían confiar: en el corazón".

"EL PAIS", COMENTA EL MATCH CON AMARGURA

Otro colega de Montevideo, el diario "El País", dice: "Escribimos este comentario, desconcertados, confundidos, sin lograr dominar un estado de espíritu que no estaba preparado para conmociones como la que ayer ha sufrido el sentimiento deportivo público". "Nada permitía pensar en una derrota de la magnitud de la que hemos sufrido". "Cuando se nos vence por tres goals han de ser vanos todos los ensayos retóricos para explicar la injusticia de semejante resultado. Tres goals constituyen una diferencia substantiva y son de una expresividad irrefutable, para que podamos tener el valor de buscar balsámicamente unos cuantos pretextos".

EL DESCREDITO EN VIRTUDES HA LLAMADO

Agrega "El País": "Las Asociación ayer ha pagado muy cara su imprudencia. Y no contamos todavía la especialidad que la derrota pueda tener en cuanto la noticia se difunda con esa sonoridad explicable de los grandes sucesos. Ya declamamos ayer de la trascendencia de este torneo en vísperas del Campeonato Mundial: ahora nos encontramos al debate sobre la potencialidad del football sudamericano. No queremos averiguar las diferencias de orden técnico que hayan podido exponerse, cuando la realidad está a la vista, mortificante, rotunda, expresada en cifras inatacables. Podría discutirse una derrota que no saliese de la órbita de las cifras comunes. pero no puede discutirse una que cuando se asesta de plano la anormalidad del suceso — un triunfo por tres goals a cero, logrado todavía en inferioridad numérica".

"NO HUBO RESPLANDORES OLIMPICOS"

En el mismo colega, leemos este párrafo amargo:

"No hay explicación posible del comportamiento del team uruguayo. Ni un solo momento hubo resplandores olímpicos". Y más adelante: "Dos goals sin grandes figuras en el field, no puede negarse que el parazuayo fué el mejor. Sus excelentes remates dieron un triunfo exploso y pudo ser el score mayor, a no mediar dos o tres intervenciones excepcionales de Mazzali. El público tuvo un comportamiento regular. No fué hostil para con los uruguayos y alguna vez aplaudió los incidentes".

"PARAGUAY GANO Y GANO BIEN", DICE "EL DIA"

Por último, vemos lo que dice el colega matinal "El Día": "Paraguay ganó y ganó bien. Ganó con diez hombres. Ganó por entusiasmo, por codicia, por estado. Su triunfo es amplio y significativo. Se desprende de los hechos que, en nuestro team, el arquero estuvo mal, que la pareja jugó apenas regular, que la línea media fracasó, que el quinteto no hizo nada eficaz. ¿Qué es lo que hubo entonces? Una barca a la deriva, que resistió en las costas del fracaso. ¡Oh, sí, que la hubo". Estos comentarios de "El Día" están intitulados, a lo ancho de la página, con los siguiente títulos: "Diez paraguayos vivaces y cociosos, vencieron por 3 a 0 al desarticulado team uruguayo". "Los celestes actuaron sin brújula en campo contrario". "Paraguay: impetuoso, decidido, eficaz. Uruguay: inarmónico, desorientado, ineficaz".

Administración de la Aduana de Santa Fe

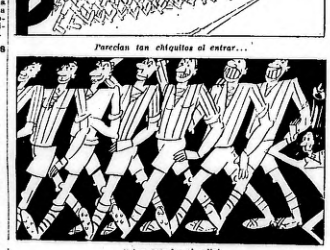
El lunes próximo, el inspector de rentas nacionales, Sr. Silva Lezama, recibirá el frente de la administración de la Aduana de Santa Fe al Sr. Silvano Santander, recientemente designado para el cargo por el P. E.

MATEI

Antes y Después



Parecían tan chiquitos al entrar...



...y tan grandes al salir!

Los jugadores paraguayos al entrar ayer al field de River Plate... y al salir del mismo

La Fragata Sarmiento

En el Ministerio de Marina se ha recibido una comunicación del comandante de la fragata Sarmiento, dando cuenta que la nave llegó el 31 del mes pasado a San Vicente de Cabo Verde, procedente de Sevilla.

Asamblea de la Asociación Odontológica Argentina

El lunes 4 del corriente, a las 21 horas, la Asociación Odontológica Argentina efectuará una asamblea ordinaria, en su local de la calle Junín 959. En dicho acto será considerada la siguiente orden del día.

1o. Lectura y aprobación del acta de la asamblea anterior, con o sin observaciones; 2o., Lectura de la memoria del presidente; 3o., Lectura del informe de la Comisión Revisora de Cuentas; 4o., Lectura del balance de Caja; 5o., Elección de un presidente, un secretario, un tesorero, dos vocales titulares y dos suplentes, en reemplazo de los doctores Emilio A. Boyé, David M. Cohen, Mario Bianchiero, Alejandro Cabanne, Coriolano Brea, Carlos Bergara y Fermín Carranza, respectivamente, que terminan su mandato.

Quemaron Varios Automóviles

La policía está efectuando averiguaciones para identificar y detener a los autores de varios incendios cometidos anoche, en distintos barrios de la ciudad.

Se trata del incendio por desconocidos de los siguientes automóviles.

En Cuarteche, frente al número 2417, el automóvil chapa número 5346, particular de Juan Pablo Sáenz Valiente.

—En Juncal, frente al número 728, un coche, propiedad de Antonio Migilin, quien la avaluó en 2845 pesos.

—En Santiago del Estero, frente al número 140, el auto 827 de Rivadavia, propiedad de Mariano Bandini que lo avaluó en 2600 pesos.

—En Pueyrredón frente al número 2160, el coche particular, chapa 35.025, de Oscar Cadamonti, quien lo avaluó en 4800 pesos.

—En Guatemala, frente al número 4917, el auto chapa número 555, Chacabuco, de Angel Rosas. Vale 5000 pesos.

—En Yatay, frente al número 416, el auto chapa 64, de Echeverría, de Ramón Delfado.

SIEMPRE HAY UN TERCERO EN DISCORDIA

¿Volverá a repetirse el caso de que los terceros en discordia son los que dicinen en la disputa la Copa América la suerte de uruguayos o argentinos? En 1916 fueron los brasileños los que al empatar con los argentinos hicieron malograr a éstos su chance en la obtención del título de campeón, a pesar de que los uruguayos no pudieron vencerlos. Después fueron los chilenos que también mediante un empate con los argentinos permitieron que el Uruguay conquistara el trofeo América en que los argentinos cayeran derrotados. En 1924 en Montevideo correspondió a los paraguayos el papel de malograr la chance argentina, en aquel partido que sepan un cronista de "El Día" fué empatado por el público uruguayo, al retirarse a los muchachos guaraníes en una forma que jamás ha sido superada el Rud América; tanto era el fanatismo y la hostilidad hacia nuestra representación. Y ahora malogran los paraguayos gran parte de la chance uruguaya, ya que después de la derrota de ayer ha de ser muy difícil de los campeones olímpicos reconquistar el terreno perdido...

No hay enemigo pequeño. Podrá suceder, pues, lo inconcebible en Río de la Plata el tricampeonato de paraguayos y de chilenos... Pero, por un factor o por otro, ellos siempre juegan un rol preponderante en la definición del campeonato sudamericano, malogrando, alternativamente, la chance de alguno de los dos viejos y tradicionales rivales del Río de la Plata...

PERIODISMO

"El Cronista Comercial"

Nuestro colega "El Cronista Comercial", celebrando su XXII aniversario, ha editado un número especial que constituye un elevado exponente de los progresos y prestigios alcanzados a través de una larga, continuada y meritoria labor en defensa de las fuerzas vivas del país.

El número aniversario es, en efecto, un completo interesantísimo para el estudio de todas aquellas cuestiones vinculadas al comercio y la industria nacional, y al mismo tiempo un resumen completo y veraz de las actividades desarrolladas en el año que termina.

Al acelerar este esfuerzo periodístico, nos complacemos en hacer llegar al colega nuestros mejores votos para el futuro.

Pagos de Tesorería

La Tesorería General de la Nación entregó esta mañana las siguientes cantidades: 1.500.000 pesos a la Dirección de Correos y Telégrafos, en reintegro de fondos; 1.000.000 a la Administración de los Ferrocarriles del Estado, para construcción de las nuevas líneas; 101.499 a la Caja de Jubilaciones y Pensiones Civiles, en concepto de aportes administrativos, y 76.000 pesos a la Policía, para pago de gastos.

TABACOS DE LA
REGIA ITALIANA
Pídan en todas las cigarrerías los cigarrillos:
MACEDONIA, de 12 y de 20 Tipo Exportación
SERRAGLIO
ENEO, de 10 . . . . . 0.45
GIUBEK, de 10 . . . . . 0.30
AVANA, de 10 . . . . . 0.45
NAZIONALI, de 10 . . . . . 0.20
VIRGINIA, de 10 . . . . . 0.20
ORIENTALI, de 10 . . . . . 0.60
USO EGIZIANO, de 10 . . . . . 0.60
Cigarros: Avana Virginia a la paja Madera Scelti
" " " " Conte di Cavour — Regalia — Minghetti
Trinciato SERRAGLIO muy fino para cigarrillos COMUNE para pipa ITALIA — en latas de 50 gr.
ITALIA
TOSCANOS REGIA ITALIANA
Unicos legítimos-insuperables
S. A. T. I.
Alberti 53

La Flor Azteca Anuncia que Develará su Misterio

El Profesor Migar y su Pupila Piensan Responder a la Expectativa Pública, en un Acto Pasado Mañana

EN EL TEATRO SARMIENTO

El profesor Migar y la Flor Azteca anuncian que el día 4 del corriente mes en un espectáculo que se realizará en el teatro Sarmiento, develarán el misterio que los rodea. En esa forma piensan responder a la expectativa pública, que ha sido provocada más aun con la reciente incidencia del viaje de la Flor Azteca.

Como se recordará, hace poco un



La Flor Azteca

rival del profesor Migar, anunció que en el Teatro Opera descubriría los secretos de que se vale éste en sus actos de telepatía con su pupila, pero nada pudo develar. Todo esto hace que se siga con suma atención las actividades de la Flor Azteca y que el anuncio que hace ahora despierte un mayor interés entre sus admiradores.

En el festival del lunes, participarán además el dúo Blanca y Muñoz y la niña "Medequita Medicana", quienes cantarán aires típicos mejicanos.

Las localidades para el acto ya están a la venta y sin duda que la sala del Sarmiento se ha de llenar, pues la influencia de público ha de ser tan grande como en las sesiones de la calle Corrientes.



Dr. Migar

Esta Madrugada fué Asaltado un Hombre

Después de Golpearlo lo Despojaron de la Cartera con 15 Pesos

Esta madrugada concurrió a la comisaría de la sección 35a., Francisco Camerci, italiano, de 21 años, pescador, para denunciar que ha sido víctima de un salteamiento y robo.

Refirió que en momentos que se dirigía a su domicilio en la esquina de las calles Alsaracán y Sarsza, vutro desconocidos lo interceptaron el paso, amenazándolo con armas y exigiéndole la entrega del dinero que llevara.

Como se resistió y dió voces en demanda de auxilio, los asaltantes lo agredieron, aplicándole golpes de puño y puntilla y después de revisarlo los bolsillos robándole la cartera en la que guardaba la suma de 15 pesos.

Cometido el delito, los individuos se dieron a la fuga llegando desaparecer y la víctima se encaminó a la seccional para denunciar lo ocurrido.

Se ha solicitado la intervención de la sección Robos y Hurtos de Investigaciones a fin de procurar la identificación y detención de los indrucos.

BALNEARIO LOS ANGELES
MAÑANA
INAUGURACION DE LA TEMPORADA
Gran pileta de natación 1.000.000 de litros
Agua purísima constantemente renovada.
GRAN SALON DE FIESTAS
Comedor de lujo. Dinert Concert. Fiestas Nocturnas.
Gran terraza sobre el RIO DE LA PLATA
Entrada por el camino de Buenos Aires al Tigre.



NOS DESCUENTAN PORQUE NO NOS TIENEN MIEDO

Hemos recibido nuevas cartas de los ordenanzas y demás personal de la Cámara de la Policía de la Capital, quienes formulan quejas contra el Poder Ejecutivo a raíz de la reciente disposición de descolver los aportes y suprimir descuentos a los vigilantes, bomberos y penquistas.

La tentativa de huelga de los hombreros y las reuniones que para organizar un movimiento similar hicieron los vigilantes, han sido la causa de que el Poder Ejecutivo se acordara de devolverles los aportes y suprimir los descuentos, aumentando de ese modo sus sueldos, que aunque escasos, son mucho mayores que los nuestros.

Y es que a los vigilantes y bomberos les temen y a los penquistas los necesitan aunque sólo sea para gritar y aplaudir al presidente en los espectáculos públicos y en los entierros y para promover desórdenes en las conferencias de los opositores.

A nosotros, como no nos tienen miedo — terminan diciendo los ordenanzas — no sólo no nos aumentan, sino que siguen descontándonos para la jubilación.

Los Muchachos Como Yo, no Vegetan; se Renuevan, Nacen a Cada Momento

Así Declaró el Bombero Barrionuevo a Nuestro Corresponsal en Santiago del Estero, Después de ser Expulsado de Santa Fe y Córdoba

ODISEA PINTORESCA

(De nuestro corresponsal)

SANTIAGO DEL ESTERO, 2. — Entrevistamos al bombero José Barrionuevo, que vive en Señora Pujlo, a varios kilómetros de La Banda, donde dice que llegó de "arribada forzosa", para tomarse un descanso.

Refiere que el domingo último estuvo en Rosario, a objeto de saludar a los amigos y a la prensa, pero en seguida lo expulsaron del territorio de la provincia, yendo entonces a refugiarse en Córdoba, en un rancho de un lugar apartado, de donde lo sacó la policía, que lo llevó hasta Deán Funes, el martes último, obligándole a viajar también fuera de la provincia.

Tampoco en Santiago

El jueves vino a ésta y la policía lo persiguió. Hoy llegó a la capital y fué a la redacción de "El Liberal". Los pesquisas merodearon alrededor del colegio, hasta cerciorarse de que Barrionuevo se había ausentado, rumbo a La Banda.

Me expresó que nunca tuvo miras políticas al promover el movimiento de los bomberos de la capital. Solamente ello obedeció a los vejámenes que hacían sufrir a los compañeros.



Barrionuevo, "el bombero peregrino"

Le pregunté si pensaba permanecer mucho tiempo retraído, con su familia, contestándome: "Los muchachos como yo no vegetan; se renuevan, nacen a cada momento".

Envía, por mi intermedio, saludos cariñosos a CRITICA, reconociendo que a ese diario se debe, en gran parte, el éxito de sus compañeros y solicita que saluden a éstos en su nombre, desde las columnas de CRITICA.

CAMBIOS BANCARIOS. — TIPOS DE VENTA

COTIZACIONES OFICIALES AL CIERRE DE HOY, a las 12 Horas
(Facilitadas por la Corporación de Corredores de Cambio)

GIROS SOBRE	A ORO		A PAPEL	
	Telegráfico	A la vista	Telegráfico	A la vista
Inglaterra	46.— 5/8	46.— 3/4	11.70	11.67
Estados Unidos	105.30	105.—	269.25	269.—
Francia	24.—	24.05	9.47	9.45
Italia	18.04	18.10	12.60	12.56
España	6.63	6.64	24.28	24.24
Alemania	3.95	3.96	57.64	57.39
Bélgica	6.75	6.76	39.62	39.53
Suiza	4.87	4.88	46.87	46.97
Holanda	2.33 1/2	2.33 1/2	97.54	97.33
Uruguay		103.10		24.32
Brasil		7.960.—		28.55
Chile				29.70

GIROS A LA VISTA, TIPOS A ORO, SOBRE:

Portugal	20.92	Checoeslovaquia	33.10
Austria	6.78	Finlandia	37.60
Canadá	105.80	Japón	52.20

GIROS A LA VISTA, TIPOS A ORO, SOBRE

Suecia	3.64 1/8	Dinamarca	3.65 1/2
Noruega	3.65 1/2		

Transpiraciones excesivas y molestas
han sido siempre uno de los mayores inconvenientes para la práctica de los deportes en verano.
Elimine Vd. esa preocupación usando
NODOROL
Desvía las transpiraciones molestas
Quita el olor. Perfuma. Seca de inmediato. Su acción persiste después del baño
Su aplicación no requiere ningún cuidado especial
NODOROL
ASPIRA A UN LUGAR EN EL TOCADOR DE TODA DAMA MODERNA
En venta en todas las Farmacias y Perfumerías
LABORATORIOS INFA
LIMA 343 U.T. 0108-37 RIVADAVIA
FRASCO GRANDE $ 3.20
FRASCO PRUEBA $ 0.70
LOCAL DE VENTAS SUIPACHA 729 U.T. 0284 RIVADAVIA BUENOS AIRES
Remitanos $ 0.80 en estampillas y le enviaremos un frasco prueba.

El Dr. Raynelli Fué Desagraviado del Atentado de que le Hizo Objeto el Klan

Muchas Personas Asistieron al Acto Realizado Esta Tarde

Hicieron Uso de la Palabr a Varios Oradores, Quienes Condenaron al Actual Gobierno

PROCLAMA DEL COMITE RADICAL "ACCION"

Los médicos que atienden al doctor Francisco Raynelli, herido cobardemente por elementos del Klan Radical en la plaza. Once durante los sucesos que oportunamente detallamos, han manifestado que el paciente se encuentra fuera de peligro y que pronto podrá retirarse a su domicilio.

Por lo tanto, el Centro Cultural Lautaro resolvió organizar un acto público de desagravio al doctor Raynelli, en ocasión de abandonar el hospital Ramos Mejía, donde se encontraba internado.

DIVERSAS ADHESIONES

Enterados del acto que organizaba el Centro Cultural Lautaro, otras asociaciones enviaron pronto su adhesión, contándose entre ellas la Liga Republicana, la Liga Patriótica Argentina, el comité radical Acción y el partido radical Antipersonalista. Todas estas agrupaciones invitaron a sus asociados a concurrir al acto de esta tarde, haciendo extensiva la invitación a todos los simpatizantes con la idea del homenaje.

FRENTE AL HOSPITAL

La salida del doctor Raynelli del nosocomio estaba anunciada para las 15 horas, pero antes de las 14 comenzaron a agolparse frente al hospital, por la calle General Urquiza, numerosas personas, llegando a sumar rápidamente unas quinientas. La policía también se hizo presente en el lugar indicado, instalándose un piquete del Regimiento de Seguridad de Caballería en la esquina de la nombrada calle y la de Aráoz y confundiendo entre el público, numerosos individuos entre el público, numerosos individuos entre el público, numerosos individuos

SE ADJUDICO EL CAMPEONATO DE LOS INCENDIOS

El Detentor del Título ha Obtenido Pingües Ganancias con las Pólizas de Seguro

ESTA PROCESADO

En el proceso criminal que se sigue contra Adolfo Silberstein, ruso, de 40 años, con carta de ciudadanía, todo por dolo intencional y con independencia de la acción civil que le cumple a la víctima del damnificado, por indemnización de daños y



Adolfo Silverstein

perjuicios, se han producido incidencias que van a precipitar el desenlace del curioso "affaire".

Los antecedentes del mismo, los ofreció CRITICA, al historiar las performances de Silberstein en su lucha por conquistar el campeonato nacional de incendios "casuales" con cobro de cuantiosos seguros, registrando en el país tres veces destrucciones de otros tantos negocios radicados a orillas de ríos efectos del fuego y percibiendo pesos con 200.000 pesos en concepto de pólizas de seguros, en oportunidades sucesivas, el primero por unos 40.000 pesos, el segundo por 70.000 y el tercero por 200.000 más o menos.

Y cuando lo del incendio "casual" no podía cuajar, faltó poco para que la propiedad donde tenía establecido el "cuarto negocio, no se derrumbase por la acción de filtraciones e incendiarios.

Los compañeros apercibiéronse de ello y reaccionaron a tiempo, dando aviso de los perjuicios sufridos por este cliente, resolviendo aumentar el valor del seguro y todos los vecinos de una cuadra a la redonda, del lugar en que se hallaba ese inmueble, fueron asegurados.

El proceso de referencia que trata de probar que el reo obró con dolo intencional y con el ánimo de lucrar, es obra causado y que fué intencional.

El mismo resultado llegan las peticiones de los técnicos eloquentes Antonio Bielsa y José Maubina y el constructor Salvador Ilagazzi.

De modo que pedir ahora nuevas pericias cuando ya la propiedad ha sufrido reparaciones que los daños causados sólo puede responder a pericias con chicanas el derrotero del proceso, y que la causa en lo Criminal resolverá sin duda que hasta ya se ha perdido y que es hora de entrar ya a resolver el fondo del proceso.

ANTECEDENTES DEL "CAMPEON"

Adolfo Silberstein está prontuariado hasta el número 59.150 ll de la sección Seguridad Personal de investigaciones. En ruso, de 40 años y obtuvo carta de ciudadanía.

La primera detención la sufrió el 25 de febrero de 1912 — catuvo presa después, tres veces, en averiguación de antecedentes y sufrió un proceso por infracción a la ley de juegos y otro por daño intencional. También tiene una entrada por desorden.

A pesar de que formaba parte de una sociedad contra la lucha de incendios varias veces se le detuvo en compañía de gente sospechosa y se hicieron averiguaciones para establecer si era uno de "grandes". Esas averiguaciones no dieron resultado.

LIGA DE EDUCACION RACIONALISTA

Hoy a las 21, dará el señor Jorge Bunch la conferencia anunciada. Presidirá del cuerpo libre de Estética que dirige el local de la escuela Presidente Roca, Liberdad 831.

Disertará sobre "La Arquitectura Romana".

Pide unos Juguetes Para sus Hijitos

UNA madre proletaria, que apuna el pan de sus hijos lavando ropa, pide para ellos algunos juguetes inquietes y ropa que abrigue sus días, sus noviembres y soñolientos.

Para ello dirígese a CRITICA la siguiente carta:

Señor Director:

Yo soy una pobre madre que no puede dar a mi pequeñuelo ni un beso de alegría. El manuel de ellos no tiene más año y el más mayor apenas llega a dos años y media. Comprendiendo tengo que dedicarme a lavar para ganar el pan de mis hijos, no puedo darles ni un beso porque no tengo tiempo. Ellos se pasan sus días, sus noviembres y soñolientos.

Una vecina me dirigió a CRITICA la siguiente carta:

Señor Director:

Yo sé

Competidores, Montas y Probabilidades

Primera carrera — **Premio El Hereford** — A las 11.30

Distancia 1600 metros — Para productos de 3 años ganadores de una carrera en clásica. Peso 55 kilos. Premio $ 1.000 al 1o., 1975 al 2o. y 925 al 3o. — Entrada $ 35

Cuidador	c.	k.	Padre	Madre	Jockeys	Probabilidades
Vcs. Mascho y P. Lacri	1 Don Fulgencio	3 55	Gontrán	D. Rodríguez	1 E. Antúnez	Puede ganar
	2 Pulpo	3 55	Piramo	Bello Otoño	2 J. Cardini	Es n. candidato

2 PULPO, 55 kilos, jockey J. Garrido, es nuestro candidato

Juan Lapidoy	3 Megaterio	3 55	Miranda	Maridor	3 L. P. Menini

Segunda carrera — **Premio Regatón** — A las 14.00

Distancia 1500 metros — Para potrancas de 3 años que no hayan ganado. Peso 55 kilos. Premio $ 1.000 al 1o., 1250 al 2o. y 750 al 3o. — Entrada $ 30

Cuidador	c.	k.	Padre	Madre	Jockeys	Probabilidades
J. V. da Silva	1 Villa d'Avray	3 55	Corot	Vain Air	1 F. M. Ortiz	Puede ganar
Vte. Fernández	2 Canabiere	3 55	Copyright	Perla	2 J. Gan	Tiene 1° 3/5
J. A. Mariotti	3 Juruna	3 55	Cof. the Wild	Jugada	3 No correrá	----
José A. Apa	4 Chulapa	3 55	Pulparín	Ajena	4 No correrá	----
Cmte. Collinale	5 Patricia	3 55	Gallo	Corozo	5 No correrá	----
Jose A. Fiorito	6 Never	3 55	Britto	Not Yet	6 E. Orduna	Es debutante
Fidel Gutierrez	7 Victashita	3 55	Mañach	Madrigueras	7 E. Lema	Puede ganar
Fco. Lacri	8 Puntería	3 55	Gaulois	Prácida	8 No correrá	----
Juan Pellegrini	9 Sonia	3 55	Pellegrin	Xea	9 O. Solari	Vale poco
Pedro Sánchez	10 Nostálgica	3 55	Craganour	Nobia	10 F. Bellenzier	Es difícil
Angel J. Penna	11 Tía-ci-co	3 55	Leteo	Fripponette	11 No correrá	----

12 TAI-PE, 55 kilos, jockey E. Canessa, es nuestra candidata

Idem	12 Tai-pé	3 55	Sandal	Alhamazada	12 E. Canessa
	13 Noés	3 55	Gringuito	Nolita	13 F. R. Quinteros
Bernabé Islas	14 Meravia	3 55	Thor	Morada	14 R. Fernández
Carlos J. Zemba	15 Irlandesa	3 55	Lord Basil	Ironia	15 X. X.
Fco. Tellería	16 Caresse	3 55	Amsterdam	Comedida	16 R. Pelletier

Tercera carrera — **Premio Los Trapales** — A las 14.30

Distancia 2000 metros — Para potrillos de 3 años que no hayan ganado. Peso 55 kilos. Premio $ 1.000 al 1o., 1250 al 2o. y 750 al 3o. — Entrada $ 30

Cuidador	c.	k.	Padre	Madre	Jockeys	Probabilidades
Julio Olivieri	1 Filomeno	3 55	Polemarch	Fresa	1 X. X.	Puede ganar
Daniel Cordero	2 Ulla	3 55	Lord Basil	Coralie	2 E. Antúnez	Anda mucho
Manuel Poggio	3 Fierazo	3 55	Don Padilla	Frigona	3 E. Orduna	No nos gusta
Angel J. Penna	4 Rocket	3 55	Mullenhe	Rookie	4 M. Reparaz	Puede ganar
Pedro Martínez	5 Pommery	3 55	Siburian (*)	Paillette	5 X. X.	Es difícil
Fco. Mascho	6 Guebercho	3 55	Polemarch	Quitolita	6 No correrá	----
Justo Ineba	7 Pigal	3 55	Flandes	Votavia	7 P. M. Quinteros	Es un burito
Nat. Morera	8 Pocket	3 55	Hito	Pera Pitis	8 E. Lema	¡Ojo!
Pedro Cichetti	9 Lin Wé Lint	3 55	Polemarch	Arpillera	9 P. Falcón	Es debutante
Fco. Aparicio	10 Pirincho	3 55	Lógico	Plebeya	10 No correrá	----
R. E. Rodríguez	11 Silenus	3 55	Siburian	Placidia	11 J. Sola	Es n. candidato

11 SILENUS, 55 kilos, jockey J. Sola, es nuestro candidato

J. V. Dellizzio	12 Mi Cumpá	3 55	Changüi	Ger. Princess	12 P. Falcón
Alfos. Salvatti	13 Jugador	3 55	Martirio	Jotú	13 No correrá

Tiene 2° 6° 2/5

Cuarta carrera — **Premio Saint Henry** — A las 15.00

Para todo caballo de 4 años y más que haya ganado. Peso 55 kilos. Premio $ 2.000 al 1o., 1250 al 2o. y 750 al 3o. — Entrada $ 30

Cuidador	c.	k.	Padre	Madre	Jockey	Probabilidades
Telmo Miguez	1 Lincopul	4 55	Saint Well	La Cerny	1 R. Pelletier	Es n. candidato

1 LINCOPUL, 55 kilos, jockey R. Pelletier, es nuestro candidato

Angel J. Penna	2 Invernal	4 55	Verdun	Sobria	2 M. Reparaz
Carlos Bustos	3 Petrópolis	4 55	Ida	Por cing Cro	3 J. Sola
Fco. Mascho	4 Hall	4 55	Amsterdam	Hebea	4 E. Antúnez
José Gori	5 Turpite	4 55	Volligrill	Hiacha	5 G. Dalan
José Bentancur	6 Packard	4 55	Tiny	Gringalla	6 R. Ordúna
Juan Lapidoy	7 Repulse	4 55	Hemano	Noche Abr	7 L. P. Menini
Fco. Farías	8 Ostrich	4 55	Retiro	Olive Branch	8 F. Lelleutza
Salvador Risso	9 San Juan	4 55	Calvo	Agar	9 N. Alvarez
Hgo. Pianezzi	10 Sipo	4 55	Yaberkow	Siberita	10 E. Lema
Fco. Pelletta	11 Tabero	4 55	Tesón	Chidan	11 No correrá
Arturo Lacoste	12 Cegatón	4 55	Cefiro	Cegata	12 J. Canal

Quinta carrera — **Premio Coronel Pringles** — A las 15.30

Para todo caballo sangre mestiza $ 100.000. Peso: 3 años, 50 kilos; 4 años y más edad, 54 kilos. Recargo para los ganadores durante el año: caballos de 3 años, 1 kilo por cada $ 2000 o fracción mayor de $ 4000 ganados arriba de $ 10.000; 4 años y más edad, 1 kilo por cada $ 4000 o fracción mayor de $ 4000 ganados arriba de $ 20.000

Distancia 1200 metros — Premio $ 1.000 al 1o., 2000 al 2o. y 1000 al 3o. — Entrada $ 50

Cuidador	c.	k.	Padre	Madre	Jockeys	Probabilidades
Fco. Lacri	1 Charlatán	3 54	Polemarch	Chichonera II	1 G. Garrido	Puede ganar
Idem	2 Pulpo	3 54	Piramo	Petite Chose	2 No correrá	----
Fco. Mascho	3 Temple	3 54	Piramo	Ortola II	3 R. Pelletier	Es n. candidato

3 TEMPLE, 52 kilos, jockey R. Pelletier, es nuestro candidato

José Lofiego	4 Patapión	3 50	Papanatas	Salida	4 A. Lofiego
Bernabé Peña	5 Espadón	3 50	Mañach	Espada Real	5 M. Di Blasse

Sexta carrera — **Premio Chile** — A las 16.00

Para todo yearl. Peso por edad.

Premio $ 15.000 y una Copa donada por el Club Hípico de Santiago de Chile a la 1a. Distancia 2500 metros — 3000 a la 2a. y 1500 a la 3a. — Entrada $ 75

Cuidador	c.	k.	Padre	Madre	Jockeys	Probabilidades
Angel J. Penna	1 Tijereta	4 50	Cad	Tiereline	1 M. Reparaz	Anda bien
Alf. Mourgeud	2 Kali	4 50	Flanflorete	Katina	2 A. Lofiego	Puede ganar
José Canabal	3 Sorzuela	4 50	Picaresco	Collinate	3 J. Garrido	Puede ganar
Fco. Mascho	4 Salmuera	4 50	Polemarch	Salina	4 E. Antúnez	Es n. candidata
L. Laguinta	5 Catarata	4 50	Copyright	Guaca	5 J. Vecino	Es n. candidata

5 CATARATA, 50 kilos, jockey J. Vecino, es nuestra candidata

Séptima carrera — **Premio Lyda** — A las 16.30

Handicap para todo caballo ganador (Para aprobar)

Distancia 1700 metros — Premio $ 6000 al 1o., 1500 al 2o. y 900 al 3o. — Entrada $ 40

Cuidador	c.	k.	Padre	Madre	Jockey	Probabilidades
Mac. Moreno	1 Ricachona	4 47	Bleu	Pudenda	1 No correrá	----
José Lofiego	2 Búfalo	4 01	Ascabendo	Batana	2 No correrá	----
Marías J. Zemba	3 Arquero	4 01	Cof. the Wild	Arethuse	3 M. Reparaz	Es enemigo
Segundo Peña	4 Espadón	3 50	Mañach	Espada Real	4 No correrá	----
Nicolás Casado	5 Chispero	4 00	Copyright	Piesmar	5 X. X.	----
José Clause	6 Rengo	4 00	Rialto	Magda	6 E. Antúnez	Es difícil
A. de los Santos	7 Menelik	4 49	Hemano	Esterlina II	7 P. Falcón	Es n. candidato

7 MENELIK, 49 kilos, jockey P. Falcón, es nuestro candidato

S. A. Carabajal	8 Poco a Poco	4 48	Volta	Miss Elda	8 J. T. Morales

Octava carrera — **Premio Energy** — A las 17.00

Handicap para todo caballo de 4 años y más edad ganador de más de $ 5000

Distancia 2000 metros — Premio $ 6500 al 1o., 2575 al 2o. y 975 al 3o. — Entrada $ 45

Cuidador	c.	k.	Padre	Madre	Jockeys	Probabilidades
Joaquín Arbilla	1 Alsuirón	4 55	Polemarch	Alpina	1 E. Antúnez	Puede ganar
Nicolás Ojeda	2 Estadista	4 55	Oquendo	Patagonia	2 J. Sola	Es n. candidato

2 ESTADISTA, 54 kilos, jockey J. Sola, es nuestro candidato

Salvador Risso	3 Solfeo	6 48	Bruce Lowe	Sol-fa-mi-fa	3 No correrá
Ramón Larroca	4 Soppo	5 53	Polemarch	Halma	4 No correrá
J. R. de la Cruz	5 Muguet	5 52	Tiny	Novedad	5 M. Di Blasse
Fco. Marchio	6 Bambú	4 51	Craganour	Hayena	6 A. Vidal
Carlos J. Zemba	7 Hijoslpais	4 50	Hijo Mío	Lc. de Poncho	7 R. Pelletier

Ejercicios Generales Efectuados Esta Mañana en Palermo

FLAMME con Cuchinelli, 800 mts. en 52 3/5.

MALACHITO con H. Gómez, 2000 metros fácil.

DON RAUL con Guevara, 2000 metros en 2' 8" 4/5.

BAHIA con Ordúna, 1000 metros en 1' 1" 3/5.

PARADANDA con el pelo, 1600 metros.

PIERRO CHIELE con O. Solari, 800 metros en 56" 2/5.

SOLO DE ORO con Antúnez, 1600 metros en 1' 43" 2/5.

GRAN CHINO con Sola, 1700 metros en 1' 48" 2/5.

MALICO con Di Blasse, y Strike, por Ordúna, 800 metros en 56".

ESTRELLADO con Di Palma, 1600 metros en 1' 43" 2/5.

CATAMARQUEÑO con J. Garrido, 1200 metros en 1' 17" 2/5.

INSCRIBED con P. Falcón, 2100 metros en 2' 8" 2/5, primeros 1700 metros con Bermúdez con Reparaz, en 1' 46".

TIMBALERO con O. Solari, 2000 metros en 2' 6" 4/5.

VOLUNTAD con Di Palma, 1600 en 1'42" 4/5.

CENSOR con Canal, 1700 en 1'49" 4/5

DENIVAL con Garrido, y Goyburu con Garibaldi, 800 en 49" 2/5.

KNOCK DOWN con J. Sola, 2000 en 2'8" 1/5.

CAMPANADA con M. Reparaz, 2000 metros en 2'8" 2/5, primeros 1500 metros a la par de Poncho con F. Casanueva.

RED STAR con P. Cuchinelli, 1000 en 1'2" 4/5.

FLYER AGE con J. Sola a la par de Aviero con el pelo, 1700 en 1'49".

SIN GUINEAS con P. Falcón, 1600 al freno.

ROSINA con el pelo ,1000 metros en 1' 2" 2/5.

CHURUMBEL con E. Antúnez, 1000 metros en 1' 1" 4/5.

OVILLO con P. Falcón, 1600 metros en 1' 39" 1/5.

VILLA con J. Ruiz, 2500 metros en 2' 47" 2/5.

LACHO con J. Sola, 2000 metros al freno.

Silenus Tiene un Buen Compromiso

El hermoso representante de Los Cardales está listo para salir de perder de su compromiso de mañana. Está hermoso y la carrera que tiene pendiente es de las más favorables que pueden salirle a un animal de la talla de Silenus. La última vez que corrió lo hizo muy bien — como se recordará — pero un trompezón que nos hicieron en la partida le impidió desarrollar todos sus energías en los tramos finales de la carrera, llegando, por esa causa, tercero. Con Fernando de Sacramento, el señor de Silenus es resplandeciente y nuevamente aparece como el mejor candidato en la carrera de potrillos perdedores. Lo recomendamos como animal de parada. Los que en la reunión anterior no lo jugaron, pueden hacerlo en la de mañana pues deben intentar el desquite. Silenus es una ocasión propicia y no hay miedo de que pueda pasarle algo anormal. No deje de ser una garantía para los aficionados.

COUSINE con el pelo, 1600 mts, á voluntad.

PITHIS con E. Antúnez, 2000 metros en 2' 6".

SIBATICO con R. Pelletier, á la par de Zoudzao con el pelo, 1600 metros á voluntad.

GOOLDSEEKER con F. Ordúna, 2000 metros en 2' 5".

TELADARE con el pelo, 1600 metros en 59" 4/5.

Ejercicios Efectuados Hoy por los que Correrán Mañana

PRIMERA CARRERA

PULPO, con Garrido, 800 metros en 1'.

MOGATERIO, con el pelo, 700 metros en 43" 4/5.

SEGUNDA CARRERA

VILLE FAVRIL, con H. Gómez, 800 metros en 49".

CANEBIERE, con Canal, 700 metros en 43" 4/5.

VIZCACHITA, con Cuchinelli, 850 metros en 52".

TIA-CU-CU, con Reparaz, y Tai-pé, con Canessa, 750 metros en 47".

MORAVIA con H. Gómez, 700 metros en 42" 1/5.

CARESS con Pelletier, 700 metros en 43" 2/5.

TERCERA CARRERA

FILAMENTO con Macelin, 700 metros en 44" 2/5.

PIERAZO con Ordúna, 800 en 48".

KAKI con Reparaz, y Rescello con Canessa, 800 en 48" 4/5.

POMMERY con Pelletier, 700 metros en 42" 2/5.

PIROLA con P. Quinteros, 800 metros en 49".

LIN WU LINT con Cuchinelli, 800 metros.

PIRINCHO, con F. Quinteros, y ESPADERO, con el pelo, 1000 metros.

SILENUS, con Sola, 800 en 51" 2/5.

MI CUMPA, con Falcón, 700 en 42" 1/5.

JUGADOR, con Antúnez, 800 en 50" 3/5.

CUARTA CARRERA

LINCOPUL, con Pelletier, 800 en 49".

QUINTA CARRERA

INVERNAL, con Reparaz, 800 en 49".

PETROPOLIS, con Sola, y EL MEDIA CIVIL, con Pelletier, 800 metros en 50" 4/5.

PACKARD, con Ordúna, 800 en 50".

REPULSE con Cuchinelli, 800 metros en 49" 1/5.

SAN JUAN con Alvarez, 800 metros en 49" 2/5.

TABERO con Jara, y Alado con J. T. Morales, 400 metros en 49".

SEXTA CARRERA

TIJERUELA con Reparaz, y Chiquito con Canessa, 800 en 49" 2/5.

KALI con Lofiego, 1000 metros en 1' 2".

CORUZUELA con Garrido, y Negrito con Pintado, 1000 mts. en 1' 2" 2/5.

CATARATA con el pelo, 1000 metros en 1' 2" 2/5.

SEPTIMA CARRERA

ARQUERO con Reparaz e Hijoslpais con Pelletier, 800 en 49" 2/5.

ESPADON con Di Blasse, 700 metros en 42".

RENEGAO con Antúnez, 800 metros en 50".

CENELON con Falcón, 800 metros en 49".

POCO A POCO con el pelo, 700 metros suave.

OCTAVA CARRERA

ESTADISTA con Sola, 800 metros en 50".

MUGUET con Di Blasse, 1000 metros en 1' 4" 2/5.

El Calendario Recomienda a Diversos Candidatos en Calidad de Fijas Lógicas

Deberían Ganar Tai-pé, Temple, Catarata, Poco a Poco y Estadista

De la consulta del calendario surgen claramente como candidatos a ganar, los caballos que citaremos a continuación, dando de inmediato los nombres de aquellos que serán sus enemigos, de acuerdo a la lógica e informaciones.

PRIMERA CARRERA

LINCOPUL, por la performance que hizo al estrenarse, llegando tercero de Hipólipais y Tatsuré, Reaparece con una corrida de 1'46" 1/5 en 1700 metros.

CESIATON, por las dos performances que termina de realizar; en su última carrera llegó tercero de Poco a Poco, a cuatro y medio cuerpos en 1'36" 4/5 para los 1600 metros.

SIPO, por la performance que hizo al llegar segundo de Pirincho, a 1 y tres cuartos de cuerpo en 1'35" 2/5 para los 1600 metros.

PETROPOLIS, por la performance que realizó al llegar tercero de Valoroso, a uno y medio cuerpo en 1'37" 1/5 para los 1500 metros.

En esta carrera aparecen bien preparados Invernal (debuta) y Hall.

SEGUNDA CARRERA

TAIPE, porque llegó segunda de Blanche a la segunda presentándose y reaparece en condiciones de ganar fácilmente.

El calendario no da informes favorables para nuestro enemigo; atendidos los informes de la pista, señalamos a Canebiere y Tte Fabra como capaces de preceder a la favorita.

TERCERA CARRERA

SILENUS, por las performances que ha hecho en sus dos presentaciones. Está listo para ganar.

KAKI, porque se ha conducido muy directamente en todas sus presentaciones y viene a la carrera con una buena corrida.

POCKET, por el cuarto puesto de su reciente presentación.

En esta carrera intervienen Mi Cumpá con una corrida de 2'47" 2/5.

CUARTA CARRERA

PULPO, por el resultado de su performance al debutar. Reaparece tan bien preparado como buen candidato a ganador.

MOGATERIO, por el primer triunfo obtenido en 58" para los 1000 metros.

QUINTA CARRERA

TEMPLE, por la sensación de sus carreras, que lo destacan netamente.

CHARLATAN, por el segundo de Temple, a un cuerpo en 1'41" 2/5 para los 1200 metros. En aquella oportunidad llevaba ocho kilos más.

SEXTA CARRERA

CATARATA, por su reciente performance. Se encuentra en condiciones de mejorar aquella carrera.

KALI, por el resultado de su última carrera. Sin Leguisamo es candidata a ganar.

KALI, por su segundo de Cataratа en el premio E. J. Balza.

Invernal es la Carta de Muchos Profesionales

En la cuarta carrera de mañana hará su estreno, anunciado ya varias veces, por cierto, el debutante de cuatro años Invernal, un hijo de Verdún e Idelfe, que se aloja en la caballeriza del calidoor Angel J. Penna.

Tenemos informes excelentes de este pingo que defenderá los colores de la conocida caballeriza, y no sólo por todos los recomendamos como uno de los candidatos más probables a hacer suya la victoria, pues en varias ocasiones lo hemos visto en la pista y el primera impresión que nos produjo fué buena, las sucesivas no hicieron sino afirmarnos en que este Invernal ha de ser un elemento destacado si le hacen carreras adecuadas a sus medios.

El aprendiz Manuel Reparaz que será mañana el jinete de Invernal, abriga plena confianza en su victoria.

Tiraboschi Debió Ganar, con Otra Táctica

En ocasiones, las órdenes atentan contra un triunfo a ciertos caballos.

—Correlo ahora — dice el cuidador al jinete, momentos antes de que el tren de carrera pueda ser tan anormal, que precisamente debía de correrlo en la delantera.

Así vimos ayer a Tiraboschi, en la carrera ganada por Cienfuegos, corretendo contenido un un tren de 1'4" los primeros 1000 metros, ahogándose al freno y perdiendo una carrera que pudo ganar. El comisarito tuvo la culpa de la carrera por parte del jockey Reparaz, la cual no se pasarán a mayores. Pero el público debió de creer que el citado litigo no había tenido la intención de ganar. No hay tal cosa; Reparaz se ajustó a las órdenes recibidas y por eso perdió una carrera que acaso le habría correspondido. ¿Qué debían de capear llevando únicamente 48 kilos? ¿No era más práctico haber corrido como hicieron, imprimiendo un tren regular a la prueba sin contrariar al caballo?... Las órdenes deben de ser un limite.

Volvieron a Imponerse los Favoritos, Ayer en Palermo

Los Catedráticos Deben Sentirse Encantados. La Primavera Influye en el Triunfo de la Lógica. Las Dos Ultimas Carreras Desquitaron a los Perdedores. Antúnez Reemplazó mal a Leguisamo

Estas reuniones primaverales están resultando de lo más amable que se pueda pedir, a la temperatura agradabilísima que se disfruta en Palermo, esta primavera. En esta temporada una sucesión de reuniones tranquilas y convenientes: la mayoría de los favoritos responden a su chance. Así, por ejemplo, ha sucedido ayer, reunión en la cual Criollo Viejo, Clenfuegos, Espadín, Adversaria y Normi respondieron simplemente a las preferencias de los catedráticos.

HUBO UN LIO EN LA PRIMERA CARRERA

Nunca faltan los aprovechados profesionales que tomán a Palermo por casa propia y tratan de hacer una fortuna extorsionando a los aficionados. Ayer, uno de los más conocidos es, sin duda, Santestevan, aquel que con todo motivo sufriente por las sanciones punitivas lo desalojen de su puesto. Pero, aquello no valía. Había sabido encontrar sus fechorías con subterfugios acertados, y, haciéndose el cargo correspondiente, continuó en sus trabajos con una tranquilidad pasmosa. Así fué que se preparó para el día de ayer otro de los estadistas al estilo de Urbana (fué nuestro varias veces, hasta que salió de perdedor), y anteriormente el de Tártalo. Esa el día de ayer no le debe haber indigestado a la fecha. Porque el Cuninguito tomó cartas en el asunto, y, como providencia en estos casos, pasó el asunto a la Comisión Directiva. Esperemos que se haré justicia.

De cómo gané Last Love, ya deben estar enterados usedes. La hija de Sardanapalo era fija para los suyos, y como tal fué corrida por Solari — el jockey que habían elegido para la ocasión — pero puesto que éste fué quien la dirigió el día en que la retuvieron en un premio A Reclamar, con órdenes, seguramente, de preparar el sport de ayer.

Bala Roja, la primera favorita de la tarde, tuvo que encontrarse con "pesto" preparado por Santestevan para perder. Y no digamos que Bala no corrió bien, porque, si tal hubiera hecho, posiblemente se les queda en la garganta el budín alevosamente preparado.

Decimos que no la corrió bien Ordúna, porque, cuando giraban el último codo, la hija de Alan Breck venía sobrada por su pinto, el cual esperaba pasar de largo tan pronto como pisaran la recta. Allí se dió cuenta Ordúna, y permitió que Last Love lo ligerease en la atropellada.

Después dicen que los pícaros no tienen suerte. Estos de Last Love, sin embargo, la han tenido buena. Pues no encontrar un jockey de la enemiga que atraviese un momento desconcertante.

EL NENE LEMA LE GANO AL APRENDIZ

Las carreras para potrancas perdedoras, se están resolviendo por el chico Lema, que es, sin duda, el que sigue a Leguisamo en la tarea de llevar la raya a todos los fijos de Palermo. A ese Fastidioso, que cuida Cardinal, y que por cierto va venido creciendo siempre en forma que hace honor a su trainer, la puso ayer de cobrar única y exclusivamente el pilote a que aludimos. Lema lo hizo, en efecto, que Pablo Enrido y Duradera lucharan por definir el primer puesto, y cuando la pareja del calidoor la penta-nista de Maschio, lanzó a la Colibrí a la carga y se adelantó serenamente hasta la raya. Fué un final que habría entusiasmado a Leguisamo.

Y conste que, con Leguisamo, Duradera no habría perdido. Por eso decimos más arriba que Antúnez reemplazó con poca fortuna al maestro.

CRIOLLO ES COMO LUZ

El pibe Falcón se hizo un paseo triunfal con Criollo Viejo desde las tres hasta el disco. Desde que lo vimos en el pelotón, ya venía mandando la parada, y fueron inútiles los esfuerzos de sus perseguidores por acercársele siquiera. De este modo, quedó pisando frente al disco, la distancia que lo separaba de Arnaldi y de tres cuerpos.

Cuchinelli reapareció después de una ausencia prolongada con el número desconocido de todos. El tal Arnaldi se venía con unas intenciones muy malignas que sobran, y aunque creó el mandado a la cabeza, no pudo ser conformamos con el resto (16,16).

El debutante de Manuel Acosta también abonó un buen dividendo a pilotó. Si no lo apostaron con mayor entusiasmo, fué porque la condición de "debutante" les tiene temor que fuera cobrado en el final.

CIENFUEGOS DE PUNTA

Con la ausencia de Silúrico, todos vieron "puesto" el número de Cienfuegos. No pudo estar más acertado el palpito (o el estudio), porque el penalonista de Cardoso se vino de una hebra hasta el disco.

La performance de Tiraboschi, que dejó a muchos desconcertados, se produjo en la forma en que todos vieron, por las instrucciones que recibiera su pilote al montar: *usted corre último.*

Y allí tienen por qué Reparaz *parezcha al asiáin en el desarrollo, hasta el último momento, de cada carrera.* Quiere decir que, al perdió, no tiene Reparaz la culpa.

Los competidores que escoltaron a estos nombrados, tuvieron una actuación sin relieve, como no los dan mal, que es mejor no nombrarlos.

TELEFONISTA SIN TRAMPA

Cuando todos esperábamos que La Quema, que corría en punta, siguiera su marcha triunfal hasta la raya, la telefonista se desinteresó de lo que le apasiona a la yegua, y la dejó desamparada en el momento en que la hija de Saint Emilión fué, así, inesperadamente, a buscarla en la raya.

Como es natural, el público, que había advertido la maniobra de Telefonista, alló ruidosamente a la llegada, pero el número quedó hecho la ley. Era la yegua del comisario.

NOEMI SE ADJUDICO EL HANDICAP NACIONAL

El segundo que había obtenido Adversaria en su última presentación, correspondió indudablemente a la victoria que obtuvo ayer. Pero Noemí, en cambio, no tuvo muchos aficionados, que Osada había empezado a revelar su clase, y era con la de creer que empezaría a ganar.

Las cosas sucedieron de muy distinta manera. Mientras Adversaria ganaba fácilmente, la penalonista de Arnaldi apenas al pudo seguir la carrera.

Las causas son un misterio, que se irán develando en el curso de Last Love, seguramente.

El jockey Rubiero se metió segundo inesperadamente. Claro está que su preparación y la monta que le dieron los habían elegido como lo capaz de cualquier proeza, y, sin embargo, no vimos nada bueno, producido otro batacazo de importancia.

NOEMI SE ADJUDICO EL HANDICAP NACIONAL

La última carrera fué resuelta por la favorita Noemí. La descendiente de Saint Wolf significó fácilmente el tren de Solfeo, para atropellar en la entrada de la recta y discernirle apenas a palmo el terreno a Barranduá.

Con esta victoria de Noemí, recuperó sus prestigios el cuidador Islas, del cual había hablado mal a raíz de la derrota de Osada.

Las Pruebas Para Perdedores

Como es nuestra costumbre, daremos a continuación los comentarios que nos sugieren las carreras para productos perdedores. Siguen siendo ellas las atrazo a la concurrencia, en la misma medida que las pruebas clásicas.

TAI-PE CANEBIERE Y CARESSE

TAI-PE está dispuesta a disputar esta carrera en condiciones de abandonar fácilmente su categoría. En el ensayo que la tuvo registrada el miércoles a la par de Poncho, demostró hallarse lista para salir de perdedora. En efecto, que Poncho distancia, pasa a que la pista se halla barrancosa.

CANNEBIERE parece haber adelantado lo suficiente para alternar con éxito contra los competidores que ha de encontrar en esta clase de prueba. En el ensayo a que la sometió Tabaré hace pocos días, corrió a 47" y 2/5 en 1500 metros, tiempo harto recomendable para su clase.

CARESSE viene produciendo hace tiempo ensayos que la sindicaban como ganadora en puerta; pero, sea por dificultades para hallar jockeys que la empleen en carrera, o porque las pruebas que disputó eran superiores a sus fuerzas, es lo cierto que no se ha dignado todavía darse el gusto de ganar. Por ese su cuidador ha elegido esta carrera ordinaria y la hubiera hecho ya, sin duda, con seguridad de que la hija de Amsterdam no fallaría en el batacán.

La sorpresa puede estar a cargo de Nostálgica.

SILENUS, KAKI Y POCKET

SILENUS ha hecho un par de performances que lo destacan netamente. En su última presentación, siendo dado como ganador de la reunión, marchó cerca de Reparaz en una línea con Campanadi.

POCKET se condujo en forma sugestiva al disputar la carrera ganada por Pericanes, se recordará que llegó cuarto, y esto después de haber tenido varios tropiezos en el transcurso de la misma.

Es indudable que el penalonista de Naciano se perfila como un antagonista más respetable para esta oportunidad.

UN SEGURO REMEDIO CONTRA LA PIORREA

PIORRICIDA BRISOL

ENERGICO PREVENTIVO QUE COMBATE CON EXITO LA PIORREA

El Piorricida "BRISOL" calma inmediatamente el dolor de dientes o muelas.

El Piorricida "BRISOL" asegura de inmediato los dientes flojos.

El Piorricida "BRISOL" hace desaparecer el pus desde el primer momento.

El Piorricida "BRISOL" endurece las encías y evita que sangren.

El Piorricida "BRISOL" hace crecer las encías volviéndolas a su estado natural.

El Piorricida "BRISOL" hace desaparecer la fetidez del aliento.

El Piorricida "BRISOL" fortifica las encías y destruye el sarro a las primeras aplicaciones, dando a los dientes la apariencia de porcelana perlas.

El Piorricida "BRISOL" evita las estomatitis simples mercuriales y bismúticas.

El Piorricida "BRISOL" puede adquirirse en la Farmacia Franco Inglesa, Sarmiento y Florida, en Republiquetas 1170, R. Rodríguez y en las principales farmacias.

El Piorricida "BRISOL" debe usarse juntamente con el licor y la pasta "BRISOL" para su más completo efecto.

Precio de los tres productos:

Piorricida "BRISOL", frasco grande. . . . $ 6.—

Frasco chico . . . . . » 4.50

Licor dentífrico "BRISOL", frasco . . . . . » 2.50

Pasta antiséptica "BRISOL", caja . . . . . » 2.20

Acompañando el importe de 6.15 para pasto de envío al Dr. B. Rodríguez, Republiquetas 1170. U. T. 5093 Belgrano

Más información de carreras en la página 22

Duc Dura porque es Duc Duc

JABON FINO DE TOCADOR

piense antes de beber

Nunca confunda la CRUSH con gaseosas comunes o "naranjas" que de tal solo tienen el nombre. La CRUSH contiene el verdadero jugo de naranjas maduras, doradas por el sol.

Está preparada científicamente con los mejores elementos de la naranja - jugo, corteza y pulpa-azúcar refinado y soda fresca filtrada.

Pura, sana, refrescante, es una bebida más tentadora y deliciosa que la fruta misma

Piense antes de beber

Crush Limón Nar Lima

contiene el jugo de la FRUTA

KANDY, S.A. *Fabricantes de los caramelos "FICHAS"*

MATEI

Deportes Crítica Aviso

DIOS ME PUSO SOBRE VUESTRA CIUDAD COMO A UN TABANO SOBRE UN NOBLE CABALLO PARA PICARLO Y TENERLO DESPIERTO — (Sócrates)

Edición 5a., Pág. 9. — Para Publicar Cualquier Aviso Económico Clasificado en — CRITICA. — Llame por Teléfono a 37 - Rivada via 0525, 0526, 0527 y 0528—Noviembre 2 de 1929

Argentinos y Peruanos Disputarán Mañana el Segundo Partido del Campeonato Sudamericano



Recién Esta Noche Será Constituido el Equipo Argentino

Todo se Espera del Entusiasmo de Nuestros Jugadores, ya que la Asociación Amateurs Poco Ha Hecho por el Exito

POSIBLE FORMACION DEL EQUIPO

El equipo argentino hará mañana su presentación oficial, jugando en el field del club San Lorenzo contra la representación peruana.

Contra todo lo que se podía suponer, la constitución definitiva recién se conocerá esta noche, razón por la cual no se puede formar un juicio técnico sobre los valores del conjunto, si bien hay que reconocer que cualquiera que sea la formación que se dé a nuestra representación, cabe esperar una presentación auspiciosa, dado el entusiasmo que anima a la muchachada, que pondrá todo de su parte para ganar, mientras que la Asociación Amateurs nada ha hecho hasta el presente para asegurar la victoria final.

Ni en la designación de los jugadores, ni en la adopción de medidas para asegurar el training de nuestros jugadores, puede decirse que la Amateurs haya obrado con fines patrióticos. Se ha esperado a último momento para constituir el cuadro, y luego se ha enviado a los jugadores a Adrogué, donde no tienen ni un par de zapatillas para hacer un entrenamiento adecuado. Todo lo ha dejado librado a la buena voluntad de los muchachos por lo que afirmamos ahora que si éstos triunfan es porque habrán puesto corazón y anhelos para ello, pero no porque hayan contado con la ayuda de la entidad directriz.

La constitución del equipo

Cuando se designaron los jugadores que constituirán la representación argentina, se oyeron airadas protestas por la injusticia que entrañaba la eliminación de algunos elementos y la designación de otros. En general, se reconoce que están en el equipo figuras indiscutidas como Paternoster, Juan Evaristo, Cherro, Seoane, Ferreyra, Zumelzú, Peucelle, Perinetti y hasta Taraseoni, pero que en cambio sobran Orlandini, Tarrio y Morgada.

Pero pasemos por alto la injusticia, o la antipatriótica actitud del Consejo Directivo y aceptemos los hechos tal como se han presentado. Ahora nuestro éxito depende del entusiasmo que pongan en la acción los elementos designados, y de la tarea del entrenador Olazar. Y como sabemos que la muchachada anda con deseos de probar su fuerza, es, que le auguramos un debut exitoso en el Campeonato.

Sea cual sea el conjunto que el Consejo Directivo constituya, creemos firmemente que nosotros debemos ganar el partido de mañana. No es que tengamos a menos al equipo peruano, pero analizando lo que fue en su presentación del año pasado en Lima, justificamos que habrán progresado, pero nunca como para poder superar a nuestros once.

El equipo peruano está integrado por elementos entusiastas, pero sin el aprendizaje terminado. El football en el Perú es un deporte que recién hace un par de años ha cobrado gran difusión, y por consiguiente su desarrollo y el tecnicismo son un tanto rudimentarios.



Peucelle

Bulnes

LOS PERUANOS HAN LLEGADO PARA APRENDER

Así lo Manifiestan la Mayoría de los Delegados

ENTUSIASMO

No hay mucho en que fundar un juicio definitivo respecto a los valores del eleven peruano. Los jugadores que integrarán el once que se medirá mañana con los argentinos, no son los mismos que se midieron con ellos en el torneo de 1927, y salvo dos o tres honrosas excepciones, los demás son elementos noveles. Debido a la incidencia que ya conocen los aficionados, el team peruano ha debido formar con elementos de que se disponía, prescindiendo de siete de los del club Alianza, que es como si dijéramos de Boca Juniors o San Lorenzo.

Con todo, el equipo ha venido siendo preparado con método y sus integrantes son jóvenes de mucho corazón y entusiasmo, que a estar a sus declaraciones, saben que cuando el adversario es fuerte, es necesario redoblar el esfuerzo.

No tiene crecks el conjunto peruano; son jugadores noveles llenos de entusiasmo que irán al field a dar el máximo de su esfuerzo, por lo mismo que el adversario es fuerte y experimentado.

Puede decirse que el conjunto adversario del argentino, en cuanto a la inclusión de hombres noveles, está en las mismas condiciones que el paraguayo.

¿Logrará los peruanos dar una sorpresa en el certamen? ¿Se puede tener una base suficiente para juzgarlos sin haberlos visto actuar?

De cualquier manera, el cuadro peruano, que por segunda vez participa en la disputa de la Copa América, es una incógnita.

El cuadro argentino, el definitivo, el que jugará mañana, no se conocerá hasta esta tarde, y eso contribuye a que también no sólo se augmente la expectativa, sino que no se conozca hasta dónde puede llegar la chance de los nuestros.

Los peruanos, indiscutiblemente son menos experimentados en esta clase de lides deportivas, por la razón muy fundamental de que recién por segunda vez participan en el Campeonato Sudamericano, pero vienen animados del mayor empeño por triunfar. Podrá faltarles técnica, no ser brillantes, pero ya se ha visto después del match de ayer en el estadio de River Plate a lo que puede recurrir un mayor experiencia, cuando hay mucho empeño y corazón.

Y si el cuadro nuestro, por cualquier motivo, flaqueara, como le hizo ayer el uruguayo, si se amilana ante un conjunto más entusiasta que débil, cualquier pronóstico es aventurado.

Los peruanos han venido sin pretensiones, se muestran despreocupados de cuál será el resultado de los partidos que juegues, pero no puede ser que proporcionen otra sorpresa como la de los paraguayos.

¿EL ENTUSIASMO DEBE DARNOS UN AMPLIO TRIUNFO

Nos Dice Seoane, Refiriéndose al Conjunto Argentino

LA FINAL

Manuel Seoane, el veterano jugador de Independiente, que tantos triunfos diera a los colores nacionales en las justas deportivas, se expresó con todo opinismo, sobre el resultado final del Campeonato Argentino, diciéndonos así:

—Creo, que como en otras ocasiones iguales, el Campeonato Sudamericano llegará a definirse entre argentinos y uruguayos, y de llegar a una finalización de esas, yo tengo gran confianza en que el entusiasmo nuestro nos ha de dar una amplia victoria.



Seoane

No puede dejar de reconocer el poderío del conjunto uruguayo, aunque los clásicos rivales, pero tengo esperanzas de que en esta ocasión la victoria nos ha de sonreir a nosotros, así como en otras oportunidades, la suerte nos ha sido adversa, favoreciéndolos a ellos.

Venciendo el domingo a los Peruanos, tendremos una semana de medio para someternos a un intenso entrenamiento, y una vez efectuado éste, creo que seremos un poco difícil de superar.

Nada quiero decir sobre la formación del equipo, ya que podrían suscitarse malos entendidos entre mis compañeros; creo que todos vatemos igual y que nuestra sobre el terreno, recién podremos decir lo que damos en conjunto.

El entrenamiento que hemos hecho, nos ha servido para completar nuestro estado físico, y creo que al que más o el que menos, no lo ha descuidado personalmente, sabiendo la enorme responsabilidad que pesa sobre cada uno de nosotros.

NO CREEN EN EL FATALISMO DEL NUMERO TRECE

Como decimos en lugar aparte, trece eran los jugadores que ayer por la mañana se entrenaron en Adrogué y esa número que para muchos tiene algo de maléfico, para los muchachos concentrados en la vetusa localidad del Sur representa un pájaro de fija para ganarse el Campeonato Sudamericano.

Seoane, Bartolucci y Paternoster, cuando les hicimos notar que eran trece en total, nos contestaron así:

—¿Y ustedes la tienen miedo al número trece? Vean, nosotros lo queremos, y Perinetti, que tercia en la conversación, dijo que era su número favorito y que creía que con él iba a poder hacer algo de provecho.

—¡Ya verán! ¡Ya verán —nos dijo, — cómo se produce la cábula del trece!

Y todos terminaron, diciéndonos así:

—Con trece o sin él, vamos a ganar este campeonato, porque para eso nos estamos preparando; y lo que vale un cerillo prevenido, ya lo saben los de CRITICA, — agregó Chaid.

Cuando Esta Pica, no se Encuentra Remedio

En La Habana se juega a la española. Llamamos a la española la manera del Real Deportivo, dice Pardon. Con feria y para adelante, aunque la policía se quede atrás.

En México, allá se había de los uruguayos. Se les quiere mucho y se sienta que vuelvan.

El pueblo delira por el football, pero todavía no sabe pender. Es casi como en Costa Rica. Los colores nacionales no deben perder nunca, y al juez en muchos partidos es una figura decorativa.

Les contaré un caso, que tuvo sus ribetes de cómico y de sí fué trágico.

Debíamos un partido los peruanos en la capital mejicana. Por la noche, estando de parranda, un chirlo se puso en frente de nosotros y empezó a hacer chistes y muchos de ellos con gracia.

Finalmente, cuando se cansó de hacer payasadas y sacando del bolsillo del interior del saco una enorme sevillana, la abrió parsimoniosamente y dirigiéndose con paso pausado a los reunes donde estábamos sentados, en tono de desafío nos expectó esta frase:

"Peruanitos, "donde esta niña pica no se encuentra remedio". Y se dirigió a la parra ida de inmediato.

Se Jugará en San Lorenzo

El segundo partido por el Campeonato Sudamericano, en el que intervendrán los equipos representativos del Perú y la Argentina, se disputará mañana domingo, en el field del club San Lorenzo de Almagro, situado en la Avenida La Plata y Las Casas.

El encuentro se iniciará a las 15 horas y, para mayor comodidad del público asistente, se ha resuelto habilitar un gran número de boleterías, que funcionarán desde las 12 en adelante.

Los medios de locomoción serán numerosos. La empresa de Tranvías ha resuelto ampliar sus servicios especiales, y los empresas de ómnibus harán lo mismo.

El Guardavalla Peruano

Jorge Pardón será el encargado de defender mañana la ciudadela peruana. De sus condiciones de jugador, leemos muy buenas referencias; ahora, lo que podemos decir es que Pardón es todo un caballero y un correcto sportsman. Perú no ha cuidado una delegación selecta, constituida en su casi totalidad, por estudiantes que si turísticos de fuera lo que de extensión, serían interesantes. Mañana, nuestros deportistas presentarán vencer a Pardón, a quien habrá que prodigarle por adelantado, los aplausos que nos haya pues, por

INDICE POR ORDEN ALFABETICO Y NUMERO DE CLASIFICACION

En este índice aparecen por orden alfabético todas las Secciones de que se componen los Avisos Económicos Clasificados. Al margen, el número de ordenación con que aparecen en estas páginas:

Secciones	Núm. de Orden
ABOGADOS	15
ACADEMIAS DE CHAUFFEURS	32
ACADEMIAS DE BAILES	89
ACTIVIDADES DEPORTIVAS	7
ADMINISTRACION DE PROPIEDADES	34
ANIMALES DOMESTICOS	33
ANTEOJOS Y ARTICULOS SANITARIOS	40
ARTICULOS DE INTERES PARA LA MUJER Y EL HOGAR	41
ARTICULOS PARA HOMBRES	44
ARTICULOS DE OPTICA	46
ARQUITECTOS Y PLANOS	37
AUTOMOVILISMO	1
BANCOS	65
BARES	24
CASAS Y DEPARTAMENTOS (Pedidos y Ofrecidos)	35
CASAS DE MODAS	42
CASAS DE PENSION	27
CIGARROS Y CIGARRILLOS	28
CINEMATOGRAFOS	3
COMPRA-VENTA DE PROPIEDADES E HIPOTECAS	1
COMPAÑIAS DE SEGUROS	33
COMPRA-VENTA DE ROPA Y OBJETOS USADOS	51
COMPRA-VENTA DE NEGOCIOS	52
CONFITERIAS	23
CONVOCATORIAS Y ASAMBLEAS	62
DINERO OFRECIDO	62
DINERO SOBRE POLIZAS Y ALHAJAS	25
DENTISTAS	10
DESPACHANTES DE ADUANA	17
EMPRESAS DE MUDANZAS Y AFINES	54
EMPRESAS DE CONSTRUCCIONES	38
ESCRIBANOS	16
ESPECTACULOS	83
EXTRAVIOS Y HALLAZGOS	57
FARMACIAS	18
FLORES, PLANTAS Y SEMILLAS Y JARDINES	80
FUNERIES	47
INSTRUCCION PUBLICA (Academias, Colegios, Institutos, Profesores)	29
INSTRUMENTOS MUSICALES	29
LABORATORIOS Y ANALISIS	14
LIBROS Y LIBRERIAS	30
LICITACIONES OFICIALES	64
LOS GRANDES HOTELES	26
MANICURAS, PEDICUROS Y MASAJISTAS	43
MAQUINAS DE COSER Y ESCRIBIR	47
MATERIALES DE CONSTRUCCION	39
MEDICOS	8
MODISTAS Y CURSICORAS	42
MOTORES Y AFINES	38
MUEBLERIAS	48
MUEBLES DE OCASION	49
NAVEGACION	68
NAVEGACION AEREA	69
OFICIOS DIVERSOS Y EMPLEOS EN GENERAL (Pedidos y Ofrecidos)	60
PARTERAS	11
PERSONAS BUSCADAS	66
PIEZAS DE ALQUILER	36
POLLOS AL SPIEDO Y FRANCERIAS	23
PRESTAMOS HIPOTECARIOS	20
PROGRAMA DE RADIO	6
RADIOTELEFONIA	45
REMATES Y COMISIONES	19
REMATES JUDICIALES	63
RESTAURANTES	22
SANATORIOS Y CLINICAS	12
SERVICIO DOMESTICO (Pedidos y Ofrecidos)	61
SOCIOS Y SOCIOS PEDIDO	18
SOLICITADAS	63
TEATROS	2
VARIEDADES	4
VARIOS	83

Se reciben estos avisos en nuestro mostrador desde las 8 ½ de la mañana hasta las 12 de la noche.

1. Compraventa de Propiedades e Hipotecas

CASAL & Cía.

AV. JULIO A. ROCA 523 U. T. Av. 2051|56

SECCIONES DE NUESTRA CASA DIRIGIDA Y ATENDIDA PERSONALMENTE POR SOCIOS DE LA FIRMA

Remates venta particular, divisiones de campos y su colonización, locaciones, hipotecas y toda operación relacionada con la propiedad raíz.

Cambios, descuentos, plazos fijos, cartas de crédito y toda clase de operaciones bancarias.

Compra y venta de títulos, cauciones y demás operaciones de Bolsa.

Financiaciones, peritajes, transformación de sociedades, representaciones de Bancos, empréstitos y arreglos financieros.

Administración de propiedades urbanas y rurales, cobranzas, cuotas, etc.

CASAL y Cía.

JOSE BACIGALUPPI E HIJO

COMPRAMOS URGENTE

Casa de altos y bajos o petit hotel moderno, al Norte y dentro de Paternosto, valor de ochenta mil pesos. Ocurrir a nuestra casa, Barmiento 444.

CASAS - TERRENOS - QUINTAS 2.

J. P. Marcilese e hijos. Remates-ferias en Villa Elisa, Ignacio Correas, Gisbert, Cervino, Vergara, Arroyo Seco y Lomas de Verde. Escrit. 7-858. U. T. 1718. La Plata.

Harrys enrique Gutiérrez, martillero público. Escritorio 7 p., 2 chlc., garage, lácil, pago. Juan Perón 2760, Mart. Av. Mayo 1575. Su casa.

José Pellerini, mart. púb. C. y v. de c. y fincas. Rivadavia 1855. U. T. 38-4907. Casa m. com. ctro. Flores, vdo. urg. 16.000, contado o facilidades, 9 x 40 varas. Perú, Galería Bolsín, Escrit. 207, de 9 a 12.

2. Teatros

APOLO

Corrientes 1368. U. T. (38) Mayo 3558. Compañía Italiana de Operetas Ettore Giannini. Hoy, a las 18.30, 21 y 22.15, grandioso reestreno:

El Bailarín del Cabaret

A las 22.15, gran éxito de risa: ¡Qué papa el de Mimí!

ATENEO

Cangallo 922. U. T. (34) Libertad 1216. — Compañía Rivera-De Rosas. — Hoy, a las 18, reestreno: La propia sangre. A las 22: La edad de amar. — Plateas, $ 3.—

AVENIDA

Avda. de Mayo 1222. U. T. (38) Mayo 0215. Temporada a las 17.45: Don Juan Tenorio. A las 21.30: Don Juan Tenorio. Plateas, $ 2.50

En breve, debut de una gran compañía, de zarzuela, compuesta por los mejores primeros actores.

BA-TA-CLAN

25 de Mayo 462. U. T. (41) Retiro 3127. Compañía de revistas gitano alegre. Fuerza y movimiento todas las noches. Plateas, $ 2.50.

BUENOS AIRES

Cangallo 1033. U. T. (35) Libertad 6261. Compañía argentina Enrique Muiño. — Hoy, a las 18.15 y 22.15.

En la Huella del Querer

A las 21: Un trapecista cualquiera da en el blanco. Plateas, $ 2.50.

COLON

Temporada de primavera de 1929. — MAÑANA DOMINGO, a las 13.30, 14, matinée de moda, extraordinaria: Aida. Extraordinarias recetas buenas en 4 cuadros, música de Yger (Stravinsky); decorados y trajes de Rodolfo Franco. La VALSE, poema coreográfico nuevo de Maurice Ravel. SCHEHERAZADA, drama coreográfico, música de N. Rimsky-Korsakoff. Fausto, Ballet de Gounod.

COMEDIA

25 de Mayo 218. U. T. Libertad (35) 0224. Compañía argentina Olinda Bozán. Primeras actuaciones de Pepe Arias y Pepe Iglesias. A las 18.15, 21.15 y 23.15, 18 representaciones de nuestro grandioso éxito. Los caballeros

2. Teatros

del silencio, de P. Chiarelli. El record de las risas. A las 22.15, 150 representaciones de un éxito de risa. Plateas, $ 2.50.

CÓMICO

Corrientes 1250. U. T. (38) Mayo 6617. Gran compañía argentina de sainetes: Alippi-Ducasse. Hoy, a las 14.30, reestreno: Mi tía. A las 18.30, 21.10 y 23.15, estreno de temporada: Un tipo que pinta a las mujeres.

FLORIDA

Galería Güemes. U. T. (33) Lib. 5154. Compañía nacional de revistas. — Hoy, a las 16, 18.15, 21.15 y 23.15, 18 representaciones. A las 17.15 y 22.15: No sopa para Pepe.

MARCONI

Rivadavia 5130. U. T. Cons (47) 0116. Compañía italiana de operetas Odette-Mascarini. Hoy, a las 21.30: Reestreno, éxito enorme de la "soubrette" Lia Mistri y del cómico Duval. Plateas, $ 2.50.

MAYO

Completamente reformado y modernizado. Empresa: Bueno y Medina. — Gran compañía de revistas argentinas. Especialidad por secciones. — Hoy, a las 18.30 y 22: Debut de la gran compañía nacional. 311 artistas en escena. 22.30: Juegos malabares.

NACIONAL

Corrientes 960. U. T. (35) Libertad 0016. Compañía nacional de sainetes, completa y parciales. Director empresario: P. E. Carcavallo. Hoy, año de los teatros argentinos. — Hoy, a las 18.15, 21 y 23.15:

El Conventillo de la Paloma

sainete maestro de Vacarezza, una hora de risa. A las 22.15: El amigo de las guitarras, de V. Reita, época de Rosas. — Plateas, $ 2.50 para todas las secciones.

NUEVO

Corrientes 1616. U. T. (35) Mayo 6478. Compañía argentina, dirigida por Armando Discépolo. Hoy, vermouth a las 11 y noche a las 22:

MAYA

extraordinaria obra de Castilina, traducción de Rafael Hernández. Hoy, vermouth a las 11 y media. En entreacto un renombrado éxito de trabajo. Mañana, estreno de la obra de Castilina con varia. Plateas, $ 2.50 noche, $ 2.00.

ODEON

Esmeralda 347. U. T. (31) Retiro 3033. Compañía española de comedias Irma Leza y Jesús Heredia. Hoy, a las 17.30 y 21.30, gran éxito internacional:

DON JUAN TENORIO

Plateas: tarde o noche, $ 4.—

La roulpture desaparecerá con un paño de LUNEBAL, puesto al arcaizar.

2. Teatros

OPERA

Pro-Lo-Lo — Compañía brasileña de revistas. Hoy, a las 14.30 y a las 18.30 y 20 años, a las 23.15.

¡AUDADES!

a las 21:

Todo en Broma...

Todas las tiras, por sección, $ 2 la platea.

PORTEÑO

Corrientes 960. U. T. 4381 Libertad 1100. Hoy, a las 18.15 y a las 21.45, el más grande director, Cómicos, Lunáticos: el más grande actor, Knoll Jannings; la más grande película:

ALTA TRAICION

el éxito más formidable del año. a $ 2 la platea.

Mañana, matinée, a las 14.30.

Todos los domingos y feriados, grandes diversiones y placer; luego el cancanazo de la misma. Libertad 1100.

POLITEAMA

Corrientes y Paraná. U. T. 4381 Mayo 5214. Eviterán Argentina. Gran conjunto nacional de drama, misterio y humor. Hoy, vermouth a las 18.15:

DE TIERRA ADENTRO A BUENOS AIRES

Platea, $ 1.50. Noche, a las 21.15:

FACUNDO QUIROGA

(El Tigre de los Llanos)

DE TIERRA ADENTRO A BUENOS AIRES

190 personas en escena. Platea, $ 3.—

SAN MARTIN

Esmeralda 255. U. T. (38) Mayo 0581. Comedia española de drama, Joaquín Fiberna. — Hoy, a las 17 y 21.30: Don Juan Tenorio. Platea, tarde y noche, $ 2.50.

SARMIENTO

Cangallo 3060. U. T. (38) Mayo 0073. Revistas y obras cómicas de gran espectáculo. — Hoy, a las 18.30, 21 y 23.15: La gran pachada. A las 21.15: Las aventuras de tres cocineros. Ultimas funciones.

SMART

Corrientes 1383. U. T. (38) Mayo 6092. Compañía de grandes revistas Ivo Pirar. Hoy, a las 17 y a las 22.15: Las mujeres de la Fuleca. A las 18.30, 21 y 23: Estacionan

3. Cinematógrafos

ASTRAL

Corrientes 1041. U. T. 7045 y 3273, Mayo. Hoy, 17.30, 20.30 y 23.30. Sección de variedades sonoras y parlantes, con el famoso trío Ritter, Dagover y Willy Fritsch; 15 números del mismo; Nombres blancos en los Mares del Sur. — Platea, $ 1.50. — Pronto: Broadway.

CALLAO THEATRE

Callao 37. U. T. 38, Mayo 1862. — Hoy, a las 14.40: Hombre: El secreto de la mujer, 17.30 y 22.30.

EVANGELINA

primera y única película que canta Dolores del Río, la bella artista de "Resurrección", en el Gaumont, en el Callao y en el Broadway.

CAPITOL THEATRE

Suipacha 474. U. T. 34, Central 1078. Hoy, a las 18: Cómico: 16.30 y 21. A Broadway Melody: 15, 17.30, 20.30 y 23.30. Un gran terror: 16.30 y 22: estreno: El trueno.

CALIFORNIA

Corrientes 3064. U. T. Cno 0462. — Hoy: Primera: 14.30 y 17.30. Personal de Capitol: El manicomio del diario; Aguella mona; Pies fríos; 20 minutos con Cantinflas; 21.30 y 23.30.

DORE

Independencia 1864. — Hoy, tarde y noche, variado y selecto programa.

HESPERIA-PALACE

Lavalle 844. U. T. 32, Libertad 3464. — Hoy, a las 15.30, 18.15 y 20.30, el supercómico mexicano: El submarino; 17.30 y 22: Vals de amor; 19.30: Los pecados de Inocencio. Sec. cómica: Así glotoneaba y se ajacaba.

SUIPACHA

Corrientes y Maipú. U. T. 3130, Retiro. — Hoy, a las 14.30, 17.30, 20.30 y 23.30: Gran sección Institor de artistas Vianor. El mejor trío de los locos: 17.45 y 22.30: Las mujeres, por Mary Carr, Estrellitaken y la Bella Nena; 19.30: Los pecados de Inocencio. Sec. cómica: Así glotoneaba y se ajacaba. A. Engels. Coach. y r. b.: platea, $ 2.—

SUIPACHA

Corrientes y Callao. U. T. Mayo 7270. — Hoy, a las 14.30 y 21.30: Cómico: 17.30 y 22.15: Parejas: 18.30 y 23.15, gran estreno: Locuras del Nuevo Mundo.

GAUMONT

Callao 37. U. T. 38, Mayo 1872.—Hoy, a las 10 y 20.45: La bona o la vida, por Jack La Rose: 16.30 y 22.30: Cómico: 17.30 y 23.15: Mary Lastra, en el sainete criollo: Un pobre diablo. 19.30: Gran estreno Paramount: El trueno.

SUIPACHA-METROPOLITAN

Sud. Mitre 1332. U. T. 38, Mayo 4350. Hoy, 14.30 y 17.30: Cómico: 16.30 y 22.30: La ambición, p. V. Mc Laglen; Scaramouche. Sec. de Buster Keaton.

GLORIA

Av. de Mayo 1235. U. T. 38, Mayo 0966. — Hoy: Pulgar de estrella, p. G. Barbo; La Bella Nena; Los pecados de Inocencio; Cómico; Rolando Soldati, p. D. Orella.

CINE-TEATRO BIALOT

Cramer 3764. U. T. 30, Derodo 1065. — Hoy, a las 14.30, 17.30, 20.30 y 23.30: Estreno, $ 0.60.

FLORIDA DANCING

GALERIA GUEMES - SUBSUELO

El más Alegre de los

Cabarets Porteños

Las más notables artistas y atracciones TRES SECCIONES DIARIAS

Pelican Dancing

MONTEVIDEO 357

GRANDES ATRACCIONES

Las Dos Mejores Orquestas

100 BAILARINAS

Lujo - Confort - Alegría

PARQUE JAPONES

Leandro Alem y Arenales. U. T. 4779, Junta. Centro de diversiones preferido de la buena sociedad porteña. Hoy: Grandes kermesses españolas con bailes populares; Teatro Romano, Exhibiciones de artistas de fama; conciertos y demás espectáculos. — Entrada, $ 0.50. Niños, $ 0.20. Hoy: Gran gratuito para el teatro y una atracción.

5. Navegación Aérea

Correo Aéreo Internacional

PANAMERICAN GRACE AIRWAYS INC.

SERVICIO PANAGRA

Servicio rápido entre Argentina, Estados Unidos y demás intermedias Europa, Africa, Asia, Australia y toda América. Servicios por cada grupo, especialmente para turismo. Reservas y propaganda sin cargo.

TARIFAS

	%
Mendoza . . . $ 0.01	sin Regis-
Tucumán . . . 0.02	tro de Equi-
Perú . . . 0.05	pajes
Ecuador . . . 0.07	Hasta 10 kg.
Panamá . . . 0.10	0.12
Estados Unidos . . . 0.12	Más de 10 kg.
Europa . . . 0.12	Hasta 5 kg.
	0.12
	Más de 5 kg.
	0.10
	Cuba . . . 0.15
	Estados Unidos de
	Norteamérica . . . 0.15
	Europa . . . 0.15

A Chile:

En 9 horas, en los pullman de la Compañía Aeronáutica Sudamericana, de la mañana. PANAGRA: 2 376 %.

A Montevideo:

En 1 hora 30 minutos.

LINEAS DE CORRESPONDENCIA

AEROPOSTAL ARGENTINA

Informes y pasajes: Florida 84, altos; Perú 647

Aeroposta Argentina, S. A.

SERVICIO AL PARAGUAY

250 Pesos para Pilotos

Escalas en Monte Caseros, Posadas y Asunción. — Para informes, Florida 84, altos. — La mitad de equipaje: excedente, hasta 30 kilos. A pesar de...

Salida: de Parchos, miércoles y domingos a las 8. — Llegada a Asunción, mismos días, a las 17. — Regreso: de Asunción, miércoles y domingos a las 8. — Llegada a Parchos, mismos días, a las 17.30 horas.

6. Programas de Radio

HOY, SABADO

ESTACIONES L. S. 2 - L. R. 2 Y L. R. 3

RADIO PRIEBE. — Compañía teatral Radio Prieto, dirigida por el primer actor ROBERTO BOUHIER. — Hoy, a las representaciones hasta el 31 de octubre, a las 18.30 y 21.30: Gran éxito de la nueva temporada y novedades: 15 y 20.40: Las dos: Cómicas.

RIVADAVIA

Rivadavia 2135. U. T. 47, Cno 0167.—Hoy, Cinco amantes: Piccadilly: El cobarde, por Ben Lyon; Sección especial.

SAN MARTIN

Rivadavia 5226. U. T. 34, Flores 0218. Hoy, 1 y 3., ruidoso éxito de la cancionista Lucy Doraine: Un amor de Napoleón; Nadie sabe amar: La marca roja.

SOLIS

Rivadavia 5226. U. T. 34, Flores 0218. Hoy, 1 y 3., ruidoso éxito de la cancionista Lucy Doraine: Un amor de Napoleón; Nadie sabe amar: La marca roja.

CALLAO THEATRE

Callao 37. U. T. 38, Mayo 1862. — Hoy, a las 16.40: Hombre: El secreto de la mujer, 17.30 y 22.30.

EVANGELINA

primera y única película que canta Dolores del Río, la bella artista de "Resurrección", en el Gaumont, en el Callao y en el Broadway.

CAPITOL THEATRE

Suipacha 474. U. T. 34, Central 1078. Hoy, a las 18: Cómico: 16.30 y 21. A Broadway Melody: 15, 17.30, 20.30 y 23.30. Un gran terror: 16.30 y 22: estreno: El trueno.

CALIFORNIA

Corrientes 3064. U. T. Cno 0462. — Hoy: Primera: 14.30 y 17.30. Personal de Capitol: El manicomio del diario; Aguella mona; Pies fríos; 20 minutos con Cantinflas; 21.30 y 23.30.

DORE

Independencia 1864. — Hoy, tarde y noche, variado y selecto programa.

HESPERIA-PALACE

Lavalle 844. U. T. 32, Libertad 3464. — Hoy, a las 15.30, 18.15 y 20.30, el supercómico mexicano: El submarino; 17.30 y 22: Vals de amor; 19.30: Los pecados de Inocencio. Sec. cómica: Así glotoneaba y se ajacaba.

SUIPACHA

Corrientes y Maipú. U. T. 3130, Retiro. — Hoy, a las 14.30, 17.30, 20.30 y 23.30: Gran sección Institor de artistas Vianor. El mejor trío de los locos: 17.45 y 22.30: Las mujeres, por Mary Carr, Estrellitaken y la Bella Nena; 19.30: Los pecados de Inocencio. Sec. cómica: Así glotoneaba y se ajacaba. A. Engels. Coach. y r. b.: platea, $ 2.—

SUIPACHA

Corrientes y Callao. U. T. Mayo 7270. — Hoy, a las 14.30 y 21.30: Cómico: 17.30 y 22.15: Parejas: 18.30 y 23.15, gran estreno: Locuras del Nuevo Mundo.

GAUMONT

Callao 37. U. T. 38, Mayo 1872.—Hoy, a las 10 y 20.45: La bona o la vida, por Jack La Rose: 16.30 y 22.30: Cómico: 17.30 y 23.15: Mary Lastra, en el sainete criollo: Un pobre diablo. 19.30: Gran estreno Paramount: El trueno.

SUIPACHA-METROPOLITAN

Sud. Mitre 1332. U. T. 38, Mayo 4350. Hoy, 14.30 y 17.30: Cómico: 16.30 y 22.30: La ambición, p. V. Mc Laglen; Scaramouche. Sec. de Buster Keaton.

GLORIA

Av. de Mayo 1235. U. T. 38, Mayo 0966. — Hoy: Pulgar de estrella, p. G. Barbo; La Bella Nena; Los pecados de Inocencio; Cómico; Rolando Soldati, p. D. Orella.

CINE-TEATRO BIALOT

Cramer 3764. U. T. 30, Derodo 1065. — Hoy, a las 14.30, 17.30, 20.30 y 23.30: Estreno, $ 0.60.

FLORIDA DANCING

GALERIA GUEMES - SUBSUELO

El más Alegre de los

Cabarets Porteños

Las más notables artistas y atracciones TRES SECCIONES DIARIAS

Pelican Dancing

MONTEVIDEO 357

GRANDES ATRACCIONES

Las Dos Mejores Orquestas

100 BAILARINAS

Lujo - Confort - Alegría

PARQUE JAPONES

Leandro Alem y Arenales. U. T. 4779, Junta. Centro de diversiones preferido de la buena sociedad porteña. Hoy: Grandes kermesses españolas con bailes populares; Teatro Romano, Exhibiciones de artistas de fama; conciertos y demás espectáculos. — Entrada, $ 0.50. Niños, $ 0.20. Hoy: Gran gratuito para el teatro y una atracción.

7. Actividades Deportivas

BOX

Asociación Nacional B. Aires

Gran Selección Estimulo Lectoure

Intervinientes las más Prestigiosas Figuras del Boxeo Nacional. Precios Populares

LUCHA

Gran Campeonato Internacional de LUCHA GRECO - ROMANA

HOY — Las 22 horas — HOY

Tres Grandes Asaltos

TRAVAGLINI versus LUPPA

RAMON Vs TIBERMONT

FULLAONDO versus MUSTAFA

Entrada General, $ 1.50

TEATRO CASINO

8. Médicos

CIRUGIA Y MEDICINA EN GENERAL

Dr. José Arce. Cirujano general. Ex-médico de Clínica Quirúrgica del Instituto de Cirugía. Lunes, miércoles y viernes, de 14 a 16. Santa Fe 1550.

Prof. Dr. Aráoz Alfaro. Ni-ños y ent. internas. Pedir hora. Larrea 1141.

Dr. David Speroni. Prof. de la Facultad. Suipacha 474. Quirúrgico. Ex. int. internas. Pedir hora. Larrea 1141.

Dr. Ricardo Heiman

CALLAO 132 U. T. 47, Cno 3279

HOMEOPATIA. — Consultorio

del Dr. Heibert. Calle Lavalle 1053.

Hemorroides. Dr. Casarino. Cura sin operación. 14 a 18. Riobamba 442.

Dr. Pinchinat Cuenca. Vuelta de la clínica Asunción, de S. Sebastián, atiende su consult. Cangallo 2525. Lun., mié. y vier. de 2 a 4. Domic.: Av. Alvear 1662. U. T. 41-1081.

Dr. Héctor Dasso. Clínica médica. Consultas: mañana, jueves y sábados, de 14 a 16. Cangallo 2525.

Dr. L. Almeida Huerta. Di-plomado de la Facultad de Buenos Aires. Cirugía en general, partos, garganta, nariz y oídos. Rivadavia 5226. Ofic. 1051.

Dr. Julio Eduardo Marenco Consultas: martes, jueves y sábados, de 14 a 16. Paraguay 1420. U. T. 41-0000.

Dr. Zubizarreta. Mé-dico del Hospital de Niños. A hora convencional. Pedir hora.

Dr. Oscar Siniscalco, del Hosp. Rivad. Corrientes 1212. U. T. 35 - 3368. De 14 a 16.

Dr. Fermín Rodríguez. Afec-ciones respiratorias, nerviosas y estomago. De 14 a 15 horas. Pedir hora. Paraguay 1420.

Dr. Germán Nicenbolm Internas, Señoras y Secretas. Rayos X. Diatermia. Ultravioleta. Av. de Mayo 1370. CALLAO 347 U. T. 38 - 1435

Dr. Ricardo J Castellanos Consultas: de 14 a 16. Cangallo 2525. Bmé. MITRE 807 U. T. 33, Lab.

Dr. Guillermo A. Bosco. Pro-fesor de la Facultad. Consultas: 14 a 16. Enfermedades internas. Cangallo 2525.

Dr. A. A. MARESCA

MEDICO Cirujano y Partero.

FRENCH 22 RAMOS MEJIA

Dr. Felipe Iannone. Médico Cirujano. Ente. Lorenzo 41. U. T. 290. Ba. Media

Dr. Atilio L. Cavallo Lunes, miércoles y viernes, de 14 a 16. Enfermedades de la boca. Gallo 1. Palermo.

Dr. Carlos A. Troise. Médi-co del Hospital Nacional. Consultas: de 14 a 16. Cangallo 2525.

Doctor P. Groppo

Av. MITRE 375 Avellaneda

Dr. Jorge A. Santa Marina

Consultas del Hospital Fiorito — Médico del Hospital Fiorito — Médico del Hospital Fiorito — Médico

18. Socios y Dinero Pedido

Socio neo. 50 ó 60.000 $, art. nuevo y mater. reles. Anchoreta 627, G. Aizmano.

19. Remates y Comisiones

Sin adelantos previos y sin gastos, remito toda clase de asuntos municipales y judiciales. Viejobueno. Victoria 732, entr. 1a.

20. Préstamos Hipotecarios

Dinero a montones ganará, al tratar mi dolores con UNTIBAL.

21. Dinero Ofrecido

Anticipo dinero a pequeños industriales, chacras. Florida 355, entresuelo.

Dinero a comerciantes e industriales. Valdés, Victoria 684, oficina 37.

A empleados, comerc. y propietarios, vuestro crédito a 10, 20 y 30 meses. Sencillo tramitador Argentino. Rivadavia 659.

Compro mercaderías o adelanto cantidad razonable. Florida 470, escritorio 313. Pedro Face, Mercaderías generales, compro. Amplias consignaciones, anticipando su valor. Victoria 722. De 15 a 19 horas.

22. Restaurants

EL MENU DEL DIA - ESPECIALIDADES

AGUA ARAUCANA
La más liviana
PARIS HOTEL
AVENIDA DE MAYO Y SALTA
El salón más elegante y confortable; las mejores especialidades de la carta. Los vinos, ésta de moda. Cub. $ 6.

Restaurant "Del Plamente". Comida casera y selecta. Almuerzo, comida, BARMENTO 1321. U. T. 35 - 1707.

El Restaurant de Felix
SE COMO BIEN Y SE BARATO
Servicio esmerado. Cocina de primer orden. CARLOS PELLEGRINI 44. U. T. 37 - 2586.

CHIQUIN
de los que saben comer bien.
Cangallo 916 al 22. U. T. 35 Lib. 1996

22. Restaurants

AGUA ARAUCANA
La más liviana
Restaurant Vilia di Sorrento. Cocina de primer orden. Reservados particulares. Talcahuano 356.

POMPEYA GRANDE, Restaurant
Selección Golf Club. — Villar y Villar

Restaurant "El Fogón Criollo"
Avda. de Mayo 253. Especialidad en comidas nacionales. Los mejores platos de la cocina criolla. Antes o cualquier hora del día y de la noche. Especialidad en asados que hacen honor al sabor de Buenos Aires. Salones para familias. Comer, beber bien y pasar el tiempo feliz, ofrece a Ud. el Gran Restaurant, y Bar "Avenida". Avda. de Mayo 253.

23. Pollos al Spiedo y Fiambrerías

LA FAMA Pollería y Fiambrería. Pollos a lo Spiedo, $ 2.50.
SANTA FE 4611. U. T. 71 - 6459

Gran Restaurant CORRIENTES
1700 - CORRIENTES - 1702
(Antes de llegar a Callao)
Pollos a los de almuerzo
POLLOS A LO SPIEDO
BARMENTO 1787. Reservado para familias.

La Nieve Rotisserie
SANTA FE 3823 y CALLAO 437
U. T. 71 - 2000 3807 y 38 3903 - 2313

BIFFI
Cangallo esquina Carlos Pellegrini
U. T. 1839. Libertad
Pollos a lo Spiedo y Fiambrería
HAGAN SUS PEDIDOS POR TELEFONO

AGEJAS Hnos.
Rotisería y Fiambrería
SANTA FE 2302. — U. T. 3072. Juncal
Pidan por teléfono POLLOS esquisitos a lo SPIEDO, y se los mandamos en seguida.

24. Bars

Bar Mundial. Av. de Mayo y Santiago del Estero. Casa especial en cantinería. Especialidad en vinos nacionales. Ambiente que no admite jugar por dinero.

25. Confiterías

SERVICIO DE TE Y LUNCH
Confitería "Ideal"
Rivadavia 380/84. U. T. 33-1515. Libertad
Confitería La Perla. Cangallo 1500. Servicio de Lunch. Atendemos pedidos a domicilio. Rivadavia 6060. U. T. 66 - 1044.

Confitería "Palermo"
De José D. Pérez. Servicio de Lunch. U. T. (71) 2328. Pueyrredón 1294/96. U. T. 44 - 4128.

LA PARIS
CHACARITA de LIBERTAD
Centro de reuniones sociales
U. T. 71 - 6000 - Lib. 1 - 2 - 3 - 4 - 5 - 6 - 7 - 8 - 9 - 10
"América" ofrece a Vd. sus nuevos salones para sus reuniones y entretenimiento. Santa Fe 2428/32. Teléfono: U. T. Juncal 4 - 1 - 2 - 3 - 4 - 5 - 6 - 7 - 8 - 9 - 10

CONFITERIA
"EL DOS CHINOS"
Rembocerito de criolla en el lunch
CHACABUCO esquina ALSINA
U. T. 45 - 1078

Del Agulla
El Mejor Servicio Para
Lunch y Bailes
CALLAO 1 SANTA FE

CONFITERIA
DEL MOLINO
Rivadavia 1801. U. T. 47 - 7845
Salones y Jardín para Banquetes
Confitería D'Algion. Pruebe su exquisito lunch inglés, con café, todo a $ 1.40. La casa más concurrida y acreditada. Lunch, Té, Servicio especial para Bailes y Cocktails. Florida 346. U. T. 30 - 6878.

26. Los Grandes Hoteles

Majestic Hotel
Avenida de Mayo y R. del Interior
Lujosos departamentos
Habitaciones con baño
Hotel "Moreno". De Pedro Morandi. Instalado en bonito y fresco patio cuadrado con pasajes y techo para casamientos. Calle 49-1 y 2 441. La Plata. Un hotel, para ser confortable, debe tener siempre a mano un frasco de UNTIBAL
Gran Hotel Italiano. Cocina Peligrini 660. Comodidades para familias y hombres solos. Servicio de primer orden. Precios módicos. Cocina italiana. Amplias habitaciones con grandes comodidades y baños.

27. Casas de Pensión

Hotel y restaurant alemán "Holstein". De Felipe Stiller. Baños y comodidades para familias. Alsina 1450.

Parque Hotel
VICENTE LOPEZ, F. C. A.
Domingos y días festivos: Tés danzantes
Hotel Español
En casa nueva sig. piezas amuebl. c. o s. servicio, calefac. "Iris". Rivadavia 6060. Pens. 1 ó 2 cab, fam. esp. Solís 854.

Hotel pensión "Pia" muy confortable frescuradas por distinguidas familias de este modesto. Calle Sarmiento núm. 1258.

Hotel pensión "Ideal". Piezas a la calle, $ 2, baños y tel. Calle Charcas núm. 1942.

Damas para señoras y señoritas, con o sin pensión. Baño caliente, precios más módicos. Viamonte 1637.

Se da pensión en fin. c. calefac. y servicios a $ 30 y 40. Calle Perón No. 629.

Hotel-pensión Bmé. Mitre 977. Grandes comodidades, piezas a la calle, con o sin pens., baño, teléf., día $ 3; mes desde 40.

Pensión de Alta. Gran confort. Cocina esmerada. Cangallo 1141. U. T. 1524. Flores.

Hotel "Sarmiento". Rivadavia 1977-85. Alg. piezas amuebl. desde 1.50 a 2 pesos. Fens. fam. Alsina 1042. U.T. 38-4018.

28. Cigarros y Cigarrillos

POUR LA
NOBLESSE
ESCUDO COLORADO
30 cigarros $ 0.60

Cabañas, Carvajal y Punch
SON LOS VERDADEROS HABANOS

Golden Flora "Virginia"
de Flor a Flor. 6.40 el medio
CIGARRILLOS
EMBAJADORES
(Supremos)
20 cerillos

Haga su gusto en vida: Fume Bock

CIGARRILLOS
CAPSTAN
El más prestigioso
cigarrillo Virginia
12 por 45 centavos

28. Cigarros y Cigarrillos

CORDOBAL
EL MEJOR
CIGARRILLO HABANO
3 x 20 cigarros

FUME
POUR LA
NOBLESSE
20, 30, 40 y 60 cts.

PLAYER'S
Virginia
12 cigarrillos 20 cts.

Iría al fin del mundo por un Camel

Great Britain rights reserved.
© 1929, King Features Syndicate, Inc.

29. Instrucción Pública

ACADEMIAS

APRENDA UNA PROFESION EN LAS
Escuelas Internacionales
Avenida de Mayo 1020
Enseñanza por correo. Mecánica, Electricidad, Ingeniería, Comercio. Mande esta cupón.

NOMBRE .....

DIRECCION .....

Academia Mercantil
Aptas. y idóneas. Ingresos. Contab. Magnos $ 8 mensuales. Duración, 3 años. Ambos sexos
AVDA. LA PLATA 661

ACADEMIAS PITMAN
CURSOS POR CORRESPONDENCIA E IDIOMAS
Viamonte 665 - Avda. de Mayo 840
Plateas 384 - Cabildo 2144 - Flores 241
Rivadavia 6877 - Trinidad 805
San Martín 597 - Lavalle 1950
Lagoria 222 (Lomas)
Calle 1 No. 3011 (La Plata)
y San Fernando, Tucumán, Córdoba, Rosario y Montevideo
DIPLOMAS OFICIALES. EMPLEOS

EN AYUDANTES
Aprenda la lucrativa y libre profesión de Mecánico Dentista en Rivadavia 2756

CURSOS por correspondencia Electrotécnica, Mecánica, Química, Farmacia, Contabilidad, Dibujo Industrial. Popular Central Buenos Aires. Córdoba 2565

ESTUDIE
POR CORREO
Corte y confección ($ 40 a $ 60). Tenedor de libros ($ 50 a $ 70). Contador organizador ($ 80 a $ 100). Perito mercantil. Ingeniero electricista. Farmacia. Químico (primer año $ 100 a $ 150). Bachiller ($ 24 a $ 30). Ingeniero mecánico electricista ($ 150 a $ 200). Perito fiscal. Médico-cirujano-partero. Procurador. Abogado. Arquitecto. Maquinista. Mecánico. Telegrafista. Dactilógrafo. Taquígrafo. Idiomas (inglés, francés, italiano, portugués, etc. Solicite folleto explicativo.
Escuelas Sudamericanas
LAVALLE 1638 BUENOS AIRES
NOMBRE .....

DIRECCION .....

Aplazados y Libres
Del Nacional y Comercial. Bachilleres, Peritos mercantiles, Maestros normales, Títulos de enseñanza nacional. Cursos especiales. Popular de Buenos Aires. — Serrano 2666. U. T. 47 - 6076. Informes de 6 a 22.

ESTUDIE DIBUJO
POR MEDIO DE NUEVO Y PERFECCIONADO SISTEMA INDIVIDUAL POR CORREO
Escuela de Dibujo "ZIER"
LAVALLE 900
Buenos Aires
Estudio "ZIER"
Escuela de Dibujo de Fama Mundial
Millares de títulos otorgados en 12 países y a cualquier punto del interior, por correspondencia. Solicite folleto gratis.
The Berlitz School of Languages
547 AVENIDA DE MAYO 547
Unica enseñanza práctica de Inglés, Francés, Alemán, Español, Italiano, Portugués, etc.

CONSERVATORIO DE MUSICA
Conservatorio Argentino
Director: E. Pallemaerte. Córdoba 1831

J. De Caro
Desde $ 0 hasta $ 100 enseño en 2 meses piano, violín, canto y armonía. Solfeo, violín, guitarra, bandoneón, acordeón, violín, flauta. Piedras 1. MEJICO 2018

Conservatorio Rossini
Escuela música y arte. Canto, Piano, Violín, Guitarra, Mandolina, Flauta. Clases diurnas y nocturnas
Av. de Mayo 1020 esq. Piedras 1608

INSTITUTOS

Instituto Roquette. Alumnos del Nacional, Liceo, Ingreso Facultades, para Colegio Militar y Naval. Matrícula 30 tra 3707. U. T. 42 - 8230.

INSTITUTO
José Manuel Estrada
Incorporada a los cinco años del Colegio Nacional Bernardino Rivadavia. Pupilos, medios pupilos y externos. BELGRANO. Vías 1 y 2. U. T. 1414 - 6314

Aprenda y enseñe a los suyos, que UNTIBAL mitigará sus dolencias.

COLEGIOS

Colegio Rivadavia. Incorporado al Nacional Mariano. El 1 de septiembre se inician los cursos preparatorios, de ingreso al Nacional Mariano Moreno. El 1 de marzo, nuevo año escolar. Rivadavia 3554. — U. Telef. 1671, Mitre.

INSTRUMENTOS MUSICALES

Editorial Alfredo Perrotti
PERU 1922 U. T. 33-7662. Av.
LA CANCION PORTEÑA, último repertorio de nuestro conocido cancionista Rubinetti, personal, conteniendo los éxitos más en boga en Buenos Aires. Precio $ 1.50 m/n.
Ultimos grandes éxitos de esta editorial: "Pa' Pulperos", tango. "El Bandoneón", tango. "Congotas", tango. "El Madrugador", tango. "Pa' Bailarlas", tango. "Pa' Cantarlas", canción. Remitir importe en estampillas o giro postal. Pedidos al interior, 10 % de descuento. Mesa Giuliani en el concurso de tangos.

¿ES USTED AMANTE DE LA BUENA MUSICA?
Remita su dirección a
CORRIENTES 931
y recibirá, a vuelta de correo y completamente gratis, algo que le interesará

Octavo Gran Concurso Semanal, con Tres Grandes Premios

CRITICA ha iniciado una serie de sorteos semanales con grandes premios para todos los avisadores de la sección

AVISOS ECONOMICOS CLASIFICADOS

Este octavo gran concurso corresponde a la semana que vence mañana 3 de noviembre

1er. Premio: Una orden de $ 200 m/n. para la Tienda San Juan (Alsina y Piedras).

2do Premio: Una orden de $ 150 m/n. para "Los Gobelinos" (Florida y Bmé. Mitre).

3er. Premio: Una orden de $ 100 m/n. para Trust Joyero Relojero (Corriente y C. Pellegrini).

Tome Ud. parte en estos grandes sorteos, que realizamos de domingo a domingo, insertando un aviso en nuestros

AVISOS ECONOMICOS CLASIFICADOS

Octavo Gran Concurso Semanal

29. Instrucción Pública

Feliú Album No. 2
Por $ 1.—
Contiene 30 piezas para bailes modernos y seleccionadas. Para el interior remitimos $ 0.20 para el franqueo
JUAN FELIU e Hijos
Talcahuano 40. U.T. (3) 1716. Lib.

"Por no llorar", vals. "La Brava", fantasía. "Dime y bien", tango. "Humaredas de la vida", tango, $ 20 cantatas cada uno. $ 100 a $ 150 mensuales (12 a 2 p. m.). Ingeniero mecánico electricista ($ 150 a $ 200). Perito fiscal. Médico-cirujano-partero. Procurador. Abogado. Arquitecto. Maquinista. Mecánico. Telegrafista. Dactilógrafo. Taquígrafo. Idiomas (inglés, francés, italiano, portugués, etc. Solicite folleto explicativo.

Escuelas Sudamericanas
LAVALLE 1638 BUENOS AIRES
NOMBRE .....

DIRECCION .....

"Levantate y Anda", de Luis Colombo. M. Gleizer, editor. Tribunales 837.

Se adquieren compramos libros. Corrientes No. 1150. 4th. Libertad.

Cintas para máquina de la mejor calidad vende a 1.50 pesos una la Papelería "El Escritorio", Bolsa de Comercio escritorio 662.

31. Automovilismo

MARCAS Y NUEVOS MODELOS

VICTOR IRURETA, ténd. en Cons.
Automóviles Graham Paige
Dirección y talleres: Olavarrí 324
Av. de Mayo 902 Cabildo 1001
VEA LOS NUEVOS
Automóviles y Camiones
R. I. O.
Permutas y facilidades
Rivadavia 5050
Whippet - Willys Knight
HAMPTON WATSON y Cía.
Av. Alvear 1602 Cerrito 702
Automóviles Marmon
Modelo 1930
Desde $ 4.000 a $ 8.700
Economía en gastos de explotación
Solicite una demostración
Av. Alvear 1602 Cerrito 702
EDUARDO ESTANGUET Liss.
Charcas 1197 U. T. 41 - 4650
Automóviles
Hudson
Essex
Studebaker
ESTA AL ALCANCE DE TODOS
Exposición: ARENALES 688/92
M. de Alzaga Unzué y Cía.
Adquiera su CHRYSLER en nuestra Agencia, y se entregará en el día.
Av. de Mayo 1370 U. T. 38 - 7310
Automóviles Dodge
Exposición y Ventas
Tte. General Perón 1. Alem 1652
Franklin
El Automóvil de los Aristócratas
FLORIDA 659 U. T. 31 - 2789
Columbia
Sociedad Anónima Nacional de Seguros
ARGUIBEL 42 COCHES
CONTRA TODO RIESGO
Reconquista 1170 U. T. 35 - 2035 al 37

Humpobile
Es, por excelencia, el coche de distinción. Equipo completo.
Solicite folleto
CHIESA GEY y Cía.
Avenida de Mayo 1370

Para dominar el volante, frecuentemente las muñecas con UNTIBAL.

ACCESORIOS Y REPUESTOS

Máquinas, Repuestos y Herramientas de las más reconocidas marcas encontrará usted en la casa.
MARIANO FERNANDEZ
VIAMONTE 1331 U. T. 41-3161

REPUESTOS LEGITIMOS
Delco-Remy y Auto-Lite
U. T. 41 - 3161 — Viamonte 1331
Cubiertas 30x3 1/2, nuevas, $ 28. 29x4.40 $ 32; 30x4.50 $ 35. Importac. Cámaras. Accesorios. Talleres 1356. Temes 1356.

Gabriel Triple Hidráulico
Mejor, Mayor AMORTIGUADOR
Inmp., Fotos, Planos y Tarifa. Viamonte 1201
Pida Concesión o Gran distribución. Exclusividad
LUIS DUFAUR e Hijos Bmé. Mitre 2537

Taller de pintura y tapicería
autos en general. "Ducco", fondos, esmaltes, piec. mod. Andrenacci Anat. U.T. 41 - 3117.

Máquinas modernas
para talleres, rectificadoras de cilindros, fresadoras, etc. Ofrecen
H. LEHMANN y Cía.
MAIPU 72

31. Automovilismo

Ford Modelo "A"
Estudio a la Agencia Bruce Lima
SANTA FE 4376 U. T. 71 - 3281

Cuenta autos y rep. en gen.
El Americano. Warnes 1250. U. T. 45 - 0886.

Adelantos y compras de autos, etc., rea., fac. S. Fe 3112. U.T. 71-6018

Autos usados, los mejores y las buenas marcas encuentra en cualquiera de Berlinger Calle Victoria núm. 1538

Agencia Ford Constitución
Encuentre a nuestro cargo para cualquier tipo de Ford usado, efectuará un buen negocio. — Compruébelo.
BRASIL 78 U. T. 33-1538

Antes de Comprar Automóviles y camiones, visite la casa G. Aurrecoechea. Calle Bmé. Mitre No. 2767.

Automóviles Usados, Como nuevos, en precios sin competencia, los encontrará en Rivadavia 6051. Coronado. Carcano y Richard Lavalle.

CASA GOBBI
Compraventa de automóviles de ocasión
RIVADAVIA 2078

GARAGES

GRAN GARAGE "LINIERS"
RIVADAVIA 11744
A 50 metros Circunvalación. Amplísimas chapa Provincia. Precios módicos! Unión Telefónica 107 Ciudadela

32. Academias de Chauffeurs

Academia Italiana de Chauffeurs. La más seria de la capital. Cursos completos $ 50, fac. pago. Lec., autos y coches para exámenes. Carruajes 4035 y 4050

Aspirantes y aplanados: Para ser choferes dirijase "Escuela Yankee". Estudios completos. Reconocidos. Lavalle 2211 - 2093. Bmé. Mitre 1538.

Academia Alsina. Para hombres bien educados. Cursos completos. Para ser choferes. Alsina 1450. U. T. 38-4018.

Si desea una cancha de 5 a 8 canchetones para entrenamiento consecutivo que tenga un pequeño fondo, radio de Caballito a Flores cerca de Rivadavia. Interesa el arriendo. Hablar con José Bonifacio 1441.

Los Nuevos Modelos en punta.... 32 UNTIBAL es un antirreumático que nunca falla.

33. Compañías de Seguros

LA CONTINENTAL
Cía. de Seguros Generales
Avda. Pte. Roque Sáenz Peña 535, piso 6o.

$ 10.000.00 m/n.
POR MUERTE

$ 10.000.00 m/n.
POR INVALIDEZ

Y, ADEMAS, EL FONDO CENTAJE POR PERDIDAS PARCIALES Y GASTOS MEDICOS ALREDEDOR DE
$ 40.— %

Sin alquile una salida y una pieza. Calle Viale número 3763.

SALON de aseo, aprovisto para señoras y caballeros, 5 balones a la calle. — Ver y hablar en calle Rivadavia 6060.

36. Piezas se Alquilan

SE OFRECEN
CON O SIN PENSION

ALQUILO a caballeros con comodidades. — Calle Corrientes 1387.

CORRIENTES 1700, bis, ent. 1a. hay cuarto para amueb. con o sin pensión.

ALQUILO cuarto con o sin pensión, blada, con o sin pensión. San Martín 522, piso 3o. Ofic. 5. Ing. Ortiz.

ALQ. sala amueblada, contrat., sin depós. de alquiler. Sarmiento 2050, entre 9 y 12 hs. y de 2 a 5. Tel. U. T. 3465 Libertad.

ALQ. bas. pieza amueb. a caballero, sin niños, sin fiador, sin pensionistas. Victoria 2211.

ALQUILO cuarto con o sin pensión, a 1 o personas mayores. Maza núm. 245, 1 cuadra antes de Rivadavia, frente a tranvías, aire y luz. Cerrito núm. 1355.

ALQUILO amplio salón, especial para estudio, con o sin muebles. Calle Cerrito 1538.

AVDA. de Mayo 1382, 2o. p. izq., pieza y pensión a $ 100 m/n. Tel. U. T. 38-0431.

AVDA. de mayo 1382, 2o. p. izq. alq. sala amueb. o sin., para 1 o 2 personas. Tel. U. T. 38-0431.

ALQUILO pieza a hombre solo, con o sin pensión. Rivadavia 6060. U. T. 66 - 1044.

ALQUILO pieza amueb. para señor decente, a $ 40. Avenida de Mayo 1370, 4o. piso.

ALQUILO pieza amueb. a caballero, con o sin pens. Rivadavia 6060. U. T. 66 - 1044.

ALQUILO pieza amueb. para señor decente, a $ 40. Avenida de Mayo 1370, 4o. piso.

ALQUILO pieza amueb. a caballero, con o sin pens. Rivadavia 6060. U. T. 66 - 1044

AGENTES PARA ESTOS AVISOS EN BUENOS AIRES

Se reciben Avisos Económicos Clasificados en los siguientes comercios de la ciudad, que son nuestros Agentes:

1 - Starcos Carnali	Hotel y Restaurant "Ile del Vini".	Leandro N. Alem.	880	U. T. 31 - 6315 Patric.
2 - Pedro Galiardi	Almacén y Fiambrería "Ariel".	Carlos Pellegrini	899	U. T. 31 - 6315 Patric.
3 - A. Martínez Castro	Almacén y Fiambrería "Martínez".	Carlos Pellegrini	1098	U. T. 31 - 1711 Plaza.
4 - José A. Gianni	Despensa para familias "Casa Gianni".	Cangallo	899	U. T. 31 - 2152 Plaza.
5 - Manuel Pérez Rodríguez	Almacén Bar "El Trovador".	Leandro N. Alem.	1000	U. T. 31 - 2152 Plaza.
6 - Manuel Rey	Juguería, Cig. y Fósforos "La Novedad".	Lavalle	1504	U. T. 31 - 1347 Mayo.
7 - Martín Bar y Hno.	Juguería y Papelería.	Avenida Corrientes	1	U. T. 31 - 1347 Mayo.
8 - E. Argüay y Hno.	Imprenta.	Rivadavia	1	U. T. 31 - 6243 Avenida.
9 - Elías Mazzocco	Idem.	Rivadavia	1	U. T. 31 - 6243 Avenida.
10 - A. Pérez	Idem.	Avenida Pueyrredón	4600	U. T. 31 - 4849 Chacrita.
11 - Alberto Rasse	Farmacia "Forest".	Avenida Forest.	302	U. T. 31 - 1237 Chacrita.
12 - Alberto Rasse	Almacén, Fiambrería y Bar "El Sublime".	Girbone	5 - 8	U. T. 31 - 1237 Chacrita.
13 - González Miranda	Almacén, Fiambrería y Rotisería.	Idem	1	U. T. 31 - 6308 Floresta.
14 - Ramón Fernández	Idem.	Federico Lacroze	4400	U. T. 31 - 6308 Floresta.
15 - Ramón Fernández	Almacén y Fiambrería "El Cano".	Warnes Thomas	1501	U. T. 31 - 6308 Floresta.
16 - Pablo y Alberto Lavarini	Almacén "La Nueva Era".	Idem	1502	U. T. 31 - 6308 Floresta.
17 - Ignacio y Vicente ...	Carnicería y Almacén.	Gaona	1	U. T. 31 - 6308 Floresta.
18 - Lozada y Rocha	Mercado "San Carlos".	Idem	1	U. T. 31 - 6308 Floresta.
19 - Ramón ...	Bar "Dandy".	Rivera	3000	U. T. 31 - 6308 Floresta.
20 - Pampalini y Cía.	Mercado y Fábrica de Hielo "Urizarte".	Rivera	3031	U. T. 31 - 6308 Floresta.
21 - Martínez y Pesquera	Carnicería y Agencia de Lotería.	Rivera	3181 - 209	U. T. 31 - 6308 Floresta.
22 - Martínez y Pesquera	Carnicería y Agencia de Lotería.	Rivadavia	6300	U. T. 31 - 6308 Floresta.
23 - Martínez y Pesquera	Carnicería y Agencia de Lotería.	Rivadavia	6301	U. T. 31 - 6308 Floresta.
24 - López y Fernández	Café "Miami".	Las Heras	2700	U. T. 31 - 6308 Floresta.
25 - Félix Menni	Confitería y Billares "La Rural".	Santa Fe	2700 - 10	U. T. 31 - 6308 Floresta.
26 - Ramón Fernández	Idem y Bazar.	Rivadavia	6300	U. T. 31 - 6308 Floresta.
27 - Torrugno e Hnos.	Repostería, Pastelería y Bazar.	Rivadavia	6301 - 34	U. T. 31 - 6308 Floresta.
28 - Pedro Fuchigami	Repostería, Pastelería y Bazar.	Rivadavia	2166	U. T. 31 - 6308 Floresta.
29 - Enrique Rodríguez Cela	Almacén y Bar "El Ideal".	Cabildo	2166	U. T. 31 - 6308 Floresta.
30 - Manuel Vázquez	Almacén y Fiambrería "Independencia".	Belgrano	1300	U. T. 31 - 6308 Floresta.
31 - Manuel Vázquez	Idem.	Independencia	1300	U. T. 31 - 6308 Floresta.
32 - Manuel Vázquez	Almacén y Fiambrería.	San Juan	1800	U. T. 31 - 6308 Floresta.
33 - Antonio Vilas	Idem.	Entre Ríos	1800	U. T. 31 - 6308 Floresta.
34 - Agustín Vilas	Idem.	Pasco Colón	399	U. T. 31 - 6308 Floresta.
35 - Faustino González y Cía.	Almacén, Rotisería y Bar "El Aguila".	Rivadavia	4700	U. T. 31 - 6308 Floresta.
36 - Angelo Mallo	Carnicería y Agencia de Lot. "Casa Mallo".	Rivadavia	4701	U. T. 31 - 6308 Floresta.
37 - Ghilino y Fernando	Bar y Billares "La Giralda".	General Mitre	1600	U. T. 31 - 6308 Floresta.
38 - Tello y Cía.	Farmacia "Mitre".	Avenida Mitre	1600 (Avellan.)	U. T. 31 - 6308 Floresta.
39 - Diario G. Gigenti	Imprenta y Librería "La Normalista".	Rivadavia	6300 (Gerand)	U. T. 31 - 6308 Floresta.
40 - José Rosasco	Almacén y Despensa.	Rivadavia	6301	U. T. 31 - 6308 Floresta.
41 - Francisco Rebecco	Gran Despensa "Las Familias".	Rivadavia	6301 - 34	U. T. 31 - 6308 Floresta.
42 - Tomás Pérez y Cía.	Almacén "Las Delicias".	Independencia	1200	U. T. 31 - 6308 Floresta.
43 - Francisco Gómez	Relojería Almacén "Del Sapo".	A. B. Alberdi	1	U. T. 31 - 6308 Floresta.
44 - Alberto Rasse y Hermino	Idem.	Saforcada	5100	U. T. 31 - 6308 Floresta.
45 - Alfredo R. Gonsalves	Librería y Cigarrería "El Estanco".	Lacar	2600	U. T. 31 - 6308 Floresta.
46 - Fructuoso Cuervo	Almacén "La Serpiente".	Blanco	2040	U. T. 31 - 6308 Floresta.
47 - Gandulfo y Cía.	Comisión, Cigarros y Lotería Nacional.	Triunvirato	1600	U. T. 31 - 6308 Floresta.
48 - José J. Casado	Farmacia y Droguería "Warnes".	Warnes	1	U. T. 31 - 6308 Floresta.
49 - Vicente y Polo	Farmacia y Droguería "Canning".	Canning	1	U. T. 31 - 6308 Floresta.
50 - Heitzo M. de la Torre	Despensa para Familias.	Santa Fe	3100	U. T. 31 - 6308 Floresta.
51 - Arnaldo Bar	Mercado "Rivera".	Charcas	3200	U. T. 31 - 6308 Floresta.
52 - Emilio P. S. Napolitano	Almacén y Especialidad.	Rivera	841	U. T. 31 - 6308 Floresta.
53 - Arnaldo Mallo	Almacén y Fiambrería.	Rivadavia	6300	U. T. 31 - 6308 Floresta.
54 - Basso y Sebastiani	Librería y Juguetería.	Vlamonte	1031	U. T. 31 - 6308 Floresta.
55 - Juan Ferrari	Librería, Papelería, Perfumería.	Santa Fe	2400	U. T. 31 - 6308 Floresta.
56 - José Ulloa Pereira	Almacén y Fiambrería.	Santa Fe	2497	U. T. 31 - 6308 Floresta.
57 - Ernesto Lamarque	Despensa "Casa de Feria".	Cabildo	1900	U. T. 31 - 6308 Floresta.
58 - Pedro Bertoni	Café y Bar "Bertoni".	Cabildo	1900	U. T. 31 - 6308 Floresta.
59 - Alfredo y Luis Larlagaña	Almacén "Comercio".	Alsina	1	U. T. 31 - 6308 Floresta.
60 - Lamotte y Magariños	Almacén "El Plata".	Alsina	1	U. T. 31 - 6308 Floresta.
61 - González y Cía.	Gran Despacho "El Firmamento".	Alsina	1	U. T. 31 - 6308 Floresta.
62 - Bernabé Díaz	Almacén y Fiambrería.	Alsina	1	U. T. 31 - 6308 Floresta.
63 - Antonio Pérez	Almacén y Fiambrería.	Almirante Brown	3	U. T. 31 - 6308 Floresta.
64 - Antonio Pérez	Bar y Fiambrería.	Corrientes	3001	U. T. 31 - 6308 Floresta.
65 - M. Rodríguez y Cía.	Gran Despacho "La Estrella del Norte".	Corrientes	3001	U. T. 31 - 6308 Floresta.
66 - Emeric Carvalho	Almacén "El Gran Gran Poder".	Corrientes	3002	U. T. 31 - 6308 Floresta.
67 - Maestrin S. Nevis	Química y Perfumería.	Corrientes	3002	U. T. 31 - 6308 Floresta.
68 - Pablo Meilibowsky	Farmacia "San Pablo".	Segurola	1818	U. T. 31 - 6308 Floresta.
69 - Pablo Meilibowsky	Idem.	Nahuel Huapi	3700	U. T. 31 - 6308 Floresta.
70 - Manuel Gonzalez	Almacén y Fiambrería.	Avenida Pueyrredón	4700	U. T. 31 - 6308 Floresta.
71 - Rafael Casabianca	Ferretería y Radio.	Avenida San Martín	5201	U. T. 31 - 6308 Floresta.
72 - Lemos y Suglia	Gran Almacén "El Progreso".	Bazar.	4	U. T. 31 - 6308 Floresta.
73 - Francisco García	Idem.	J. B. Alberdi	4574	U. T. 31 - 9925 Floresta.

HORAS DE RECEPCION DE LOS AVISOS ECONOMICOS CLASIFICADOS

—Para las ediciones de las XII y 4a., hasta las 11 de la mañana. —Para la 5a., hasta la 1 de la tarde. —Para la 6a., hasta las 20 horas. Todo Aviso aparecerá en todas las ediciones. Así, si entra en la 6a de hoy, continúa publicándose mañana en las ediciones de las XII, 4a. y 5a. La rotación del Aviso Económico Clasificado en CRITICA, ofrece la enorme ventaja de que, por el mismo precio básico, se publica CUATRO VECES — en las 4 ediciones, — y, a veces, durante dos días, hasta completar el ciclo de TODAS LAS EDICIONES del diario.

44. Artículos para Hombres

RASETTI
La Mejor Hoja de Afeitar
LA DECENA **$ 1.30**
Unicos Vendedores:
F. C. RASETTI y Cía.
Sarmiento y Maipú

"El Querendí"
El mejor cubano. — Perf. 308

Carabanchel
El Mejor ANIS
Delicioso,
Estomacal,
Digestivo.
Carabanchel
"El Querendí"
El mejor cubano. — Perf. 308
FABRICA ROYAL DE CIGARROS Y COLCHONES especiales en fibras vegetales. Cármenes Tuma Bolívar esquina 9 de Julio. — Corrientes 1 de Julio 2 y 20.
S. PANGARO Y DE CICCO. — Córdoba 1041

45. Radiotelefonía

RECEPTORES, TRANSMISORES, REPUESTOS Y ACCESORIOS

PHILIPS
EL PRODUCTO DE CALIDAD
BARATTI y Cía.
CORRIENTES 1345
Radiotelefonía (Abonado Nro.) Fonografía, Pianos y Autopianos.—Unicamente de calidad y a precios de mayoreo.
CREDITOS

Radiotelefonía. Aparatos de ocasión. C. de Gerchunoff. Calle Belgrano 1900. U. T. 37, Rivadavia 6748.

FONOGRAFIA

Regia Victrola ortof., imp., mog., con 40 rec. vto. 100. Rivadavia 1580, p. 5o. M. 40.

"GI". Importador máquinas, brazos, membranas, etc., para orotófonos. Bernardo de Irigoyen 1070.

Rapidín. victr. ortof. imp. chipp., reg. verde, vto. 10a. reg. 2 rec. 2 agujas. $ 100. Rapidísima ortofónica norteamericana, muy lujosa; costó $ 670, vende familia, urgente $ 150. Viamonte 2825.

46. Artículos de Optica

ANTEOJOS Y LENTES
Insf. exter. vista, examen, $ 5. Montan vista gratis. Unica A. Carbarino Optico técnico. Rivadavia 6. Cerca Pellegrini subte. 446

47. Máquinas de Coser y Escribir

Aprovechen, venta de gran stock de máquinas de escribir Underwood, Remington, Royal, Smith Premier, Oliver y de computar. Moreno 972. U. T. 4340, Nor.

48. Muebles

CANEPA, MELE y Cía.
MUEBLES
1197 — BARMENTO — 1197
Muebles finos, grandes rebajas. A. Torre y Cía. — Bartolomé Mitre No. 62.

CREDITOS
en 10 mensualidades. Muebles en general, estilo, de bronce y bierro. Cristalerías. Aparatos Radio. Bandoneones e instr. de música. APOLO — Corrientes 1352

BARATTI y Cía.
Al Palacio de los Muebles
CORRIENTES 1345
Casa fundada en 1915
La Exposición más amplia, novedad y antigua
CREDITOS
F. Daffinoti y Cía
Camas de Bronce
Catálogo Gratis
BONPLAN FEBRIS
BAZAR JUAN JOSE
CREDITOS
¡¡Muebles!
GRANDES REMATES
FACILIDADES DE PAGO
VIAMONTE 1351
MUEBLES - CREDITOS
Compre directamente en la fábrica. Grandes exposiciones. Precios sin competencia. Abierto hasta las 10 de la noche, inclusive domingos. Comercio Independiente desde 1900. Comercio
1346 - ENTRE RIOS - 1346

48. Muebles

Muebles "Boston"
SARMIENTO 1138
Por reforma del local nos obligamos, por 60 días, a vender a mitad de precio. Vea de sello y calidad.
Visítenos sin compromiso alguno
CASA GICOVATE
Sólo compradores. Créditos hasta a 20
TALCAHUANO 440

F. Daffinoti y Cía
Camas de Bronce
Créditos Libertad
CORRIENTES 1237
SARMIENTO 1519

49. Muebles de Ocasión

Máq. hacer medias, vendo mitad precio, enseño gratis. San Pedrito 1387. 68-7030

Dormitorio chippendale con colchón lana, vende familia. Rivadavia 6301.

Valor. bien mobil., piani., muebl. suelt. y arte. Av. Alvear 1810. U. T. 42-1288

Grandes ocasiones. Liq. dorm., com. chico, y suelt. Rivadavia 6301. Rivadavia 431 - 435. Corrientes 1

Máq. vende urg. dorm., desarm. com. chico, suelt. Rivadavia 6301. Rivadavia 431 - 435. Corrientes 1

50. Flores, Plantas, Parques y Jardines

F. JOSE CHAUVIN
Parques y Jardines
ESMERALDA 731
U. T. 31 - 5001. — Retiro

F. Hintermeyer
Especialidad en:
Flores, Plantas, Frutales, Parques, Jardines, Fertilizantes, Especificos para plantas.
Cyanogas El más eficaz exterminador de hormigas, ratas, etc.
CANGALLO esq. MAIPU
A la Casa Luis Costantini, Callao No. U. T. 1415, deben dirigirse para la construcción de invernáculos, pinturas, instalaciones industriales de calefacción, etc. Consulten antes de hacer presupuestos de personal competente.
"EL ESTRELLA"
Se hacen cenefas, palmas, coronas
Francisco Laicona
Cnel. Díaz 1900. U. T. 71 - 2470

51. Compraventa de Ropas y Objetos Usados

A José paga bien trajes, calzados, etc. varios. Tte. 4°, 470. Junín 376.

Abel, paga bien trajes de homb. y señoras. M. 31 - 2335. — Libertad 446. U. T. 47-1120. Compr. ropa. Junín 410

53. Varios

FRUTA!
VENDO LA PRODUCCION
de 50 hectáreas a 3 horas de la capital. Dirigirse: Tucumán 740. Dr. Ramírez.
Manadero Modelo "Guillen"
REMUDO GUILEN
Calle 66 e 122. Territorio. Telegrama 77 No. 1921 U. T. 1186. La Plata
Todos buena calidad y brazos, entregas a Pueblos. Abonos y forrajes económicos. Independencia 1853. U. T. 4907 Cuyo
Por cesación de comercio, vendo vehículos de reses a particulares. Talcahuano 1 de primer piso.
Mercadito "El Pensamiento"
Especialidad en carnes nacionales, avec todo clase. Reparto a domicilio. U. T. 42, Nuevo 2270. San Juan 3001. A. Pampa.

Máquinas Express
"SUPREMA"
PRONTO EL MEJOR CAFE
La que no gasta repuestos
Venta por mensualidades
A. Scapusio y Cía.
RIO HAMBA 241. U. T. 47 - 2653

Ricardo Bevilacqua
Abastecedor
Negocio de Hacienda
Calle 2 No. 1306. La Plata
TELEFONO 1306
Fáb. de cuellos inarrug. Los Andes. Venta al por menor. Cangallo Calle 464.

Cangialli e Hijo
Importadores
Calle 50 No. 1000. La Plata
TELEFONO 1000

GIROS Y PAGOS
Sobre el interior y exterior
COTIZAMOS LOS PRECIOS MAS CONVENIENTES DE PLAZA
BENVENUTO & Cía.
CORRIENTES 1 - 47
Se vende un landomán nacional. Lambaré 1031.

53. Varios

En $ 400 vendo fórmula para fabricar líquido insecticida, desinfectante no venenoso, de acción total, inofensivo, barato, absolutamente seguro. Paraguay 4592, p. 2o. Rivadavia 7300. Rivadavia 1582. Flores.

MAXIMO WEINBERGER
ES COMPRA Y VENDE TODA CLASE DE FIELES DE CALIDAD
Calle TANDIL 44 — SOLDE, F. C. S.

Frigorífico y establecimiento para la elaboración de jamones y embutidos. Rivadavia 2357. Perros y gatos de raza compro y vendo. — U. T. 47 - 2947.

Fábrica de artículos y útiles para limpieza de máquinas y automóviles. Calle Rodríguez Peña 232. U. T. 3462. Flores.

Aviso. Para evitar la caída del cabello y la calvicie, use Vigorina Bertolini. Venta en todas las buenas peluquerías y perfumerías.

¿Quiere aprender a bailar? Visite la primera Academia Cibrea. Bmé. Mitre 1236. Dele soltura y elasticidad a sus piernas con unas lecciones de UNTIBAL antes y después del encuentro.

59. Academias de Bailes

ACADEMIA HERRERA
CON PERMISO MUNICIPAL
Atendida por profesores diplomados. Salón en su género, único en Buenos Aires. Clases diarias. Reconocida como la mejor. U. T. 3835. Riobamba 1 esq. Corrientes
Aprenda bailes modernos, pero cuide que sus dolencias con lecciones de UNTIBAL. Llame o escriba.

¿Quiere aprender a bailar? Visite la primera Academia Cibrea. Bmé. Mitre 1236. Dele soltura y elasticidad a sus piernas con unas lecciones de UNTIBAL antes y después del encuentro.

60. Oficios Diversos y Empleos en General

SE NECESITAN

OFICIOS VARIOS - SE NECESITAN

Si usted necesita trabajo
productivo y permanente, gaste únicamente tejiendo medias con la máquina "LA MODERNA". Solicite folleto gratis.
POR SOLO $ 250...
compramos una máquina y aumento el trabajo por 10 años. Aprovechen esta oportunidad de independizarse y ganar una entrada asegurada. Pida inf. gratis a Luis C. Perreau Calle Bs. As. 1332. Rosario.

U. A. Alcantarillera, necesita alcantarillero al día. Sr. Ramírez, 4 a 22 horas. Calle Corrientes número 3024.

MODISTAS - SE NECESITAN

MODISTA Sra. o Srta., libre para abrir taller por su cuenta. Corrientes 1373. De 8 a 11. Preguntar por I. F. P.

SE OFRECEN

EMPLEADOS DE ESCRITORIO
SE OFRECEN

CONTABILIDAD por horas, libros, precio módico. — Calle Basílica No. 76. E. G.

OFICIOS VARIOS - SE OFRECEN

SASTRE Sierra y pasadero para limpia casas, cortar, barcelonas. Toma encargos particulares y comerciales. Calle Paso 400. 615. U. Telef 3249, Cuyo.

OFICIALES hermanos, hombres de 18 años y fs 15, cuaq. trab., siendo telef., para cortar, 1 y 2 ayud. Rivadavia 2036. Barracas.

MUEBLISTA, tapicero y pintor se ofrece para trabajar en casa particular. U. T. 5039. B. Ord.

ALBANIL ofrécese para trabajos y trabajos de albañilería. Rivadavia 5239. Barracas.

JOVEN siguiendo 3o año, muy competente en trabajos de imprenta: en automóviles, electricidad y mecánica, con registro profesional de chauffeur, desea colocarse de 18 a 22 horas. Dirigirse a R. R. Mercedes 4450. Villa Devoto. U. T. 71 - 2470.

61. Servicio Doméstico

AGENCIA DE COLOCACIONES
SOCIEDAD DE PROTECCION

AGENCIA Varia Protectora de Colocaciones A. Tomás é Hijo. Darsena Norte 1066. U. T. 31 - 1711 Plaza. Gerente, Ramón Tomás. Empleados de todas clases. Agencia de Loterías.

A SIRVIENTAS: ofrecemos buenísimas proporciones colocadas. Humanitaria 2474.

OFICINA gratuita de la Asociación Francesa Americana. Bmé. Mitre de Irigoyen 623. Teléfono: Mayo, 5518 y 2124. Servicio especial para colocación de empleados de oficina. Disponible de 8 a 18 horas. Informa gratuitamente a quien lo solicite.

OFICINA de Trabajo La Sud Americana, casa seria. Dr. Alsina ofrece personal de toda clase. Solicitantes dirigirse a Alsina 1400. U. T. 31 - 1711 Plaza.

LA CAYALADA, Agencia Colocadora, si quiere obtener buena colocación, visite Charcharon 301. U. T. 0165. Rivadavia.

LA COLOCADORA Francesa se dirige, visite 1321. U. T. 2309. Nuevo Orden, proporciona personal recomendado. Indicamos la manera de dar buena para tratar en nuestra oficina.

AGENCIA Varia, Suizo, Sociedad Protectora Doméstica, solicita buen personal, serio, honrado. Trabajo, cierre a media noche, sin dormitorio; no hay sirvientas. U. T. 31 - 1711 Plaza. Suizo.

AGENCIA Varia, U. T. 5110, Mayo. Pone a disposición de familias buen personal. Domingo del Estero 238.

MUCHACHAS - SE NECESITAN

MUCHACHA se ruega para pocas horas. Cerrito 1040.

MUCHACHO de 13 a 16 años para ayudar en el trabajo. Necesito 14 de Julio 1000. Barracas.

SI LAS TAREAS domésticas le acarrean sufrimientos, UNTIBAL es lo que le hace desaparecer.

SE OFRECEN

SERVICIO DOMESTICO VARIOS
SE OFRECEN

NIKEKA corp. ortopedia. Telef. 2861. Florida. Corsets para toda figura. Fajas. Soh Jose 2351. Depto. 8. Cartas a U. A.

61. Licitaciones Oficiales

Al comercio se avisa que la sociedad Carbonelli, Montarsaya y Cía., disuelta por fallecimiento de uno de sus socios, Tomás Carbonelli, José Montarsaya y Cía. continúa en la misma razón social, según escritura pública pasada con fecha 21 de octubre de 1929 ante escribano Alejandro Rivanera, haciéndose cargo del activo y pasivo el socio Tomás Montarsaya.

Intendencia Municipal de Avellaneda. — Aviso de licitación. — Llámase a licitación por el término de quince (15) días, para la construcción del pavimento de granito con tapa bituminosa en la calle Warnes, haciéndose cargo del activo y pasivo, con base de hormigón en parte de la misma calle, entre Avenida Pueyrredón hasta la calle Vieytes inclusive, en el despacho del señor intendente municipal, el día 12 de noviembre próximo a las 17.30. Pliegos y pliegos de condiciones en la oficina de pavimentación, abierta y desde la calle Lavalle 148, todos los días hábiles de 8 a 13. Teléfono 0067 Avellaneda. Mi. Primo, prosecretario.

Intendencia Municipal de Avellaneda. — Aviso de licitación. — Llámase a licitación por el término de quince (15) días, para la construcción del pavimento de granito con tapa bituminosa en la calle Vieytes, entre Avenida Pueyrredón y Avenida Alsina, en el despacho del señor intendente municipal, el día 12 de noviembre próximo a las 17.30. Pliegos y pliegos de condiciones en la oficina de pavimentación, abierta y desde la calle Lavalle 148, todos los días hábiles de 8 a 13. Teléfono 0067 Avellaneda. Mi. Primo, prosecretario.

Intendencia Municipal de Avellaneda. — Aviso de licitación. — Llámase a licitación por el término de quince (15) días, para la construcción del pavimento de granito con tapa bituminosa en la calle Warnes, haciéndose cargo del activo y pasivo, con base de hormigón en parte de la misma calle, entre Avenida Pueyrredón hasta la calle Vieytes inclusive, en el despacho del señor intendente municipal, el día 12 de noviembre próximo a las 17.30. Pliegos y pliegos de condiciones en la oficina de pavimentación, abierta y desde la calle Lavalle 148, todos los días hábiles de 8 a 13. Teléfono 0067 Avellaneda. Mi. Primo, prosecretario.

Intendencia Municipal de Avellaneda. — Aviso de licitación. — Llámase a licitación por el término de quince (15) días, para la construcción del pavimento de granito con tapa bituminosa en la calle Vieytes, entre Avenida Pueyrredón y Avenida Alsina

En el Campamento Argentino Reina Optimismo

Para Realizar un Buen Entrenamiento Faltan Elementos

Unas Horas de Alegre Camaradería en el Campamento Argentino

REINA GRAN CONFIANZA

POCO eficiente ha resultado el entrenamiento que llevaron a cabo ayer por la mañana los jugadores argentinos que se encuentran concentrados en Adrogué, pues la proximidad de la fecha del partido a disputar con los Peruanos por una parte y el escaso número de los que han concurrido al lugar de la cita, restan la eficiencia que el mismo podría tener o notras condiciones, o lo que equivale a decir, si se hubiera procedido a la concentración con varios días de anterioridad, y si las prácticas hubieran sido de conjunto, estando presentes todos los jugadores designados para tales efectos.

Trece es el número de los jugadores que esta mañana concurrieron al field del Club Nacional de Adrogué, bajo la órdenes del entrenador Juan







Ocho de nuestros jugador es haciendo footin:



Siete jugadores haciendo flexiones



En el columpio: Orlandini, Chalú, Fassora y Tarrio son mecidos por Peucelle. (arriba) Peucelle haciendo ejercicio con una bicicleta.

José Tramutola, para someterse a unas ligeras sesiones de gimnasia, siendo la nómina de los mismos la siguiente: Bossio, Paternoster, Tarrio, Joan y Mario Evaristo, Orlandini, Piaggio, Bartolucci, Peucelle, Ferrarotti, Fassora, Seoane y Chalú.

BREVE PELOTEO Y GIMNASIA

No bien los jugadores llegaron al field del club Nacional de la vecina localidad del Sur, se dedicaron a un breve peloteo al arco, pasando luego a sesiones de gimnasia, que consistieron en movimientos de torsiones de cuerpo, aspiraciones y carreras alrededor del campo.

Hasta las nueve de la mañana estuvieron los jugadores practicando, para luego trasladarse al hotel nuevamente, donde después de una ducha, pasaron al parque del mismo, para entretenerse en juegos diversos y amenizar ese rato de cordial camaradería, con un poco de música, que Peucelle, les prodigaba con todo entusiasmo haciendo sonar interesantemente una vitrola ortofónica.

LA FALTA DE ELEMENTOS INDISPENSABLES

Una de las cosas que nos llamó poderosamente la atención, es que los jugadores, una vez finalizado el breve entrenamiento que hicieron en el campo del club Nacional, tuvieron que ir hasta el hotel caminando, por carecer la mayoría de ellos de zapatillas de sport con las que hubieran podido hacer el trayecto al trote, evitándose en esa forma que la transpiración se les secara sobre las ropas, lo que provocó resfríos en algunos de ellos, lo que indudablemente atentaría contra el estado físico de los mismos.

Como le preguntáramos al entrenador, del por qué de esa falta de elementos tan indispensables como son las zapatillas para los jugadores, nos contestó que habían sido solicitadas a las autoridades de la Asociación, pero que aun no se les había enviado.

ESTAN PLENOS DE ENTUSIASMO

El estado espiritual de los jugadores argentinos que se encuentran concentrados en Adrogué no puede ser mejor, acatan con toda disciplina las indicaciones del entrenador y están munidos de un gran entusiasmo, deseosos de subsanar las dificultades que se han presentado hasta el presente en la formación del conjunto y todos ellos rebosan de optimismo, en cuanto al resultado final del torneo.

Todo es en ellos voluntad, saben que pocos son los días de entrenamiento a que se pueden someter, pero esperan estar en buenas condiciones para el partido con los peruanos, contando que para más adelante, con los días que tienen de por medio hasta el otro match, podrán progresivamente mejorar y producir así todo lo que ellos esperan dar en estas horas de incertidumbre para los aficionados argentinos.



Fassora y Bosio sosteniendo un encuentro — Bartolucci las ofició de referee — No hubo K. O. — Fué declarado draw.

CONVERSANDO CON OLAZAR

Como nos extrañara la poca cantidad numérica de los jugadores argentinos, nos apresuramos al rector Olazar, seleccionador de la A. A. A. de Footbal y éste no supo darnos razones del por qué de la ausencia de los demás componentes de la representación. Sólo supo decirnos, que a su entender, todos habían sido citados para concurrir a la localidad de Adrogué, por los autoridades de la entidad madre del deporte y que creía que la falta de los demás componentes se debía a razones personales de cada uno de ellos, ya que en otra forma no se podían justificar sus inasistencia.

Luego nos dijo que con Storgada había un motivo para que éste llegara recién al mediodía, pues ayer mismo por la mañana se le comunicó a su domicilio por intermedio de los dirigentes del club Gimnasia y Esgrima, que debía trasladarse a esa localidad, no siendo entonces culpa del jugador su retraso para acudir a la cita.

GIMNASIA EN EL HOTEL

El entusiasmo de los jugadores por rendir el máximo en el partido de mañana, se pone en evidencia en la forma interesante en que los mismos, alejados del entrenador que los considerba entregados a un rato de ocio, se pusieron a hacer gimnasia en el parque del hotel; demostración evidente del gran entusiasmo que los anima y que les acicatea incesantemente.

Seoane, Orlandini, Bartolucci y Paternoster, formando grupos en diferentes sitios, discutían sobre la gimnasia que más le convenía a éste o aquél, dado sus condiciones físicas y ensayaban diversos ejercicios.

Luego relan ellos mismos del entusiasmo que los animaba, para distraerse jugando con monedas, para caer luego en el mismo tema, el ejercicio.

APERITIVO Y CHARLA CORDIAL

Se reunieron alrededor de unas cuantas botellas de sidra y vasos, los jugadores, después de haberse aseado y cambiado sus vestimentas, se con-



Peucelle, el dueño de la victrola, haciéndole escuchar a Tarrio un tango

Performance de los Argentinos en el Camp. Sudamericano

Damos a continuación todos los scores de los campeonatos sudamericanos por la Copa América, desde el primero de 1917, hasta el último jugado en Lima, donde podrá apreciarse cuáles han sido las performances del team nacional:

En 1917. — Argentina 0, Uruguay 1; Argentina 4, Brasil 2; Argentina 1, Chile 0. Total: 5 goals a favor y 3 en contra.

En 1919. — Argentina 1, Brasil 3; Argentina 2, Uruguay 3; Argentina 4, Chile 1. Goals a favor, 7; en contra, 7.

En 1920. — Argentina 1, Uruguay 1; Argentina 2, Brasil 0; Argentina 1, Chile 1. Goals a favor, 4; en contra, 2.

En 1921. — Argentina 1, Brasil 0; Argentina 3, Paraguay 0; Argentina 1, Uruguay 0.

En este torneo, el título de campeones correspondió a los argentinos, sin tener ningún goal en contra.

En 1922. — Argentina 0, Brasil 1; Argentina 2, Paraguay 0; Argentina 0, Uruguay 2; Argentina 4, Chile 0. Goals en favor, 6; en contra 3.

En 1923. — Argentina 0, Uruguay 2; Argentina 4, Paraguay 3; Argentina 2, Brasil 1. Goals a favor, 6; en contra, 6.

En 1924. — Argentina 0, Uruguay 0; Argentina 0, Paraguay 0; Argentina 2, Chile 0. Goals a favor, 2; en contra, 0.

En 1925. — Argentina 4, Brasil 1; Argentina 2, Brasil 2; Argentina 2, Paraguay 0; Argentina 3, Paraguay 1. Goals a favor, 11; en contra, 4.

En este campeonato hubo partidos y revanchas.

En 1926. — Argentina 0, Uruguay 2; Argentina 1, Chile 1; Argentina 8, Paraguay 0; Argentina 3, Bolivia 0. Goals a favor, 14; en contra, 3.

En 1927. — Argentina 3, Uruguay 2; Argentina 5, Perú 1; Bolivia 7, Argentina 1. Goals a favor, 15, en contra, 4.

TRES VECES CAMPEONES

Los argentinos resultaron campeones en los años 1921, 1925 y 1927. En 1921, los argentinos obtuvieron 6 puntos; Brasil, Paraguay y Uruguay, empatados con 4 puntos.

En el segundo campeonato ganado en 1925, el resultado final fué este: Argentinos, 7 puntos; brasileños, 3; paraguayos, 0.

En 1927, obtuvo la Argentina el título con 6 puntos, seguida de los uruguayos con 4, peruanos 2 y bolivianos 0.

Posible Cuadro Argentino

EL Consejo Directivo recién esta noche designará el equipo argentino, pero como simple dato informativo, damos la posible constitución de dicho cuadro:

Bossio; Tarrio y Paternoster; Evaristo, Zumelzú y Orlandini; Peucelle, Tarasconi, Perreyra, Cherro y Evaristo

Evaristo y Seoane jugando a la revoleada.

Performance de los Rivales

POCO puede decirse de las performances del cuadro peruano, ya que sólo ha intervenido un año en este certamen de tanta trascendencia como el que se está disputando.

Su presentación la hizo en el campeonato Sudamericano de 1927 y obtuvo una sola victoria, perdiendo los otros partidos con los argentinos y uruguayos.

Tuvo e lteam peruano, ese año, la siguiente performance: Argentina 5, Perú 1; Uruguay 4, Perú 0; Bolivia 2, Perú 3.

Los Jugadores Concentrados en Adrogué Saludan a los Aficionados

Adrogué 1º Noviembre de 1929.

Por intermedio de Crítica, enviamos a los aficionados Argentinos nuestro cordial saludo y les aseguramos ofrecerles todos nuestros entusiasmos, en pro de la conquista de un nuevo laurel, para los prestigios del foot-ball nacional.

Rodolfo Orlandini — Pablo Bartolucci — Alberto Tarrio — Juan Evaristo — Victor Peucelle

Pasados los postres, todos los jugadores, ante el ofrecimiento de Olazar de que concurrieran al field del club River Plate, todos aceptaron de inmediato, retirándose a sus respectivos dormitorios para prepararse a almorzar.

EN DIRECCION AL FIELD DE RIVER PLATE

Después de un frugal almuerzo, en un auto-excursión, los jugadores acompañados del entrenador se trasladaron hasta el field del club River Plate, transcurriendo el viaje en una completa armonía, donde Seoane de contrapunto con Bartolucci contestaba a los chistes de éste y éste hacía otro tanto con aquél, los que provocaban la hilaridad de sus demás compañeros.

Un mensaje al hombre de cuarenta años

DOLOR CRONICO DE CINTURA, REUMATISMO, DOLOR DE CABEZA, INSOMNIO

Pruebe gratis este famoso tratamiento



Muchísimos hombres notan que cuando han llegado a los cuarenta, las funciones del organismo se debilitan y "las puertas de la vida giran sobre crujientes goznes". Las actividades mentales se entorpecen, la sangre está espesa, todo el cuerpo está dolorido, se producen desarreglos en la vejiga que originan constantes molestias. Este estado tan frecuente se debe a que los riñones no filtran ni purifican la sangre debidamente. Se introducen venenos que provocan continuos dolores y sufrimientos. Dolor de Cintura, Reumatismo, Insomnio, Desórdenes Urinarios, Irritabilidad he aquí los síntomas comunes de disturbios en los riñones.

ESTE TRATAMIENTO MERECE SER PROBADO. Nosotros le invitamos a que emplee su tratamiento, gratis. Sabemos que Vd. tiene un tratamiento, que ha probado, que le ha dado resultados, pero no como los que con, este, el, los Píldoras De Witt para los Riñones y la Vejiga, Vd. se sentirá aliviado. Solicítenos su tratamiento gratis para ensayo y garantimos que empezará a bienestar a sentir. No olvide usted este ofrecimiento. ¿Resumiendo? Vd. ¿Desea las alegrías de la vida? ¿Continuará Vd. sintiendo por dolores que destruyen sus nervios, le debilitan, le martirizan y le envejecen, cuando este dirección gratis la hará renacer el modo de recobrar sus energías y su vitalidad?

Deseamos probarle a nuestras expensas, con qué rapidez este tratamiento puede prestarle ayuda. Le costará tan sólo la estampilla de franqueo, para obtener el sumi nistro de ensayo. No tiene más que enviar su nombre y dirección a E. C. De Witt & Co. Ltd. (Depto. I.C. I.) Casilla de Correo 1650. Buenos Aires, y en seguida le remitiremos su sumi nistro de ensayo.

Píldoras De Witt

PARA LOS RIÑONES Y LA VEJIGA

P. 7913

Los Jugadores Peruanos no Demuestran Ser Pretenciosos

Traemos de Nuestra Tierra un Saludo y Deseos de Aprender

Esto Es lo que Dicen los Delegados y Jugadores que Integran la Delegación Peruana

UN ENORME ENTUSIASMO

DESDE muy lejos, de casi el Norte de nuestra América, ha llegado al Plata, con el más alto espíritu deportivo que pueda ostentarse, una hermosa representación de lo que es en el presente la juventud deportiva del Perú.

Decimos que ha venido con un alto espíritu deportivo, no solamente porque ha tenido que realizar un largo viaje, a la par que penoso, por otras causas: integración del equipo, subdivisión de jugadores, pretensiones de algunos de éstos, que por inaceptables debieron rechazarse y al suceder esto se debió integrar la escuadra sin los "ases" del football peruano, y a pesar de ello supieron venir al Plata.

Las autoridades máximas del deporte peruano pudieron muy bien negarse a la invitación, que razones poderosas tenían para ello, pero como tienen ese espíritu deportivo muy adentro, resolvieron que sus muchachos llegaran hasta el Plata, no faltando a la cita magna del deporte de América.

Allá en San Isidro están concentrados los muchachos que el Perú nos ha enviado como sus mejores embajadores. Al pueblo de la capital federal, que los verá actuar mañana, le toca recibirlos cómo se merecen, y ningún aficionado debe olvidar que cuando los uruguayos cayeron vencidos en Lima ante los argentinos, en la final del campeonato de 1927, el pueblo peruano supo premiar a los mejores con clamorosas demostraciones y que desde aquella tarde fuímos sus predilectos.

Por todo esto y porque vienen a aprender — estas son sus palabras — y porque tienen una modestia natural que encanta, las mejores palmas de la tarde de mañana deben ser para ellos en todo el correr de los 90 minutos de la brega.

Don Claudio Martínez, siendo un hombre joven, es un viejo dirigente en el deporte del Perú. Elemento pleno de dinamismo y con valiosas condiciones para los puestos de responsabilidad. Estas relevantes aptitudes lo han llevado siempre a los cargos altos dentro de las instituciones deportivas de su patria.

Ahora llega a Buenos Aires, como secretario de la delegación de su país — y los jugadores incaicos están bajo sus directas órdenes — acatando sus disposiciones e indicaciones con inocultable disciplina y con singular cariño.

Fundador de la Federación Peruana de Football — dos veces ha presidido — es palabra cobra distinto interés al reintarnos el actual estado del football en su patria, el rol social que con ella desempeña y los alcances magníficos que tendrá en el futuro.

UN VIAJE MUY PENOSO

El viaje al Plata — nos expresa Martínez — ha sido penoso en demasía. Fuera de la larga travesía por el Pacífico, hasta llegar a Valparaíso, el paso de la Cordillera nos ha traído algunos sinsabores, quedando los huesos, casi en su totalidad, bastante lastimados de training y muy resentidos.

Hemos hecho todo lo posible para que recuperaran el estado de training que tenían en Lima antes de partir, tras tres meses de trabajos metódicos. Mucho se ha conseguido, y hoy salvo Juines, Bonaling y Grillado, todos los integrantes de la delegación peruana que jugarán mañana a los argentinos están bien.

La tarde del jueves pasado en San Lorenzo, y hemos quedado muy conformes con la ligereza y agresividad de que hicieron gala.

Ha sido una práctica no completa por dos ausencias. El Perú jamás llueve, salvo una "garúa" que no disuelve ni resiste en los pluviómetros, que para decir verdad, no existen en mi patria, porque no tienen nada que medir.

Recuerdo esto — nos agregó don Claudio Martínez — porque hoy ha sido la primera vez que los jugadores peruanos han jugado con cancha pesada; cosa que nunca sucede en mi patria.

Si nos toca intervenir en pista fangosa somos hombres muertos, allá en el Perú, donde en nuestro barrio, "la bola" corre sobre césped muy seco.

Como he dicho — la práctica se efectuó en esas condiciones y los jugadores presentaron todos los síntomas de estados y con una pelota demasiado pesada. Ello nos ha sido perjudicial, pero algo bueno ganado, por el mismo no toca intervenir en pista pesada.

NO HEMOS TENIDO COMPASION

—¿Costó mucho formar el combinado peruano?

—Muchísimo amigo cronista. Hace más de tres meses iniciamos la concentración de los jugadores. No nos tomamos tanto tiempo para la selección, porque creyéramos en ser vencedores, sino porque entendíamos que debíamos traer un equipo que fuera la verdadera expresión de lo que es el football peruano en el presente.

Las cosas marcharon bien, cuando se suscitó un árduo conflicto con el club Alianza. Este club tiene quizá los mejores elementos del football nacional. Como eran muchas las pretensiones de los mismos, se temió una resolución no sólo enérgica, también ejemplar. Fueron suspendidos por largo tiempo los jugadores rebeldes, que se hacían intolerables con sus pretensiones.

Lo doloroso del hecho que relato está en que, quedan bajo las sanciones disciplinarias siete jugadores, resultando entonces la concentración de 13 de los 20 que la componían. No hemos tenido compasión.

Como podrán apreciar ustedes, nos desprendemos de 7 jugadores, para reemplazarlos con elementos noveles, pero estaba de por medio el honor del deporte peruano y jamás nosotros fallaríamos al cotejarnos sudamericanos, cómo una superyoguiancia efectiva y

Hesperidina contiene los elementos vigorizantes que ayudarán a Vd. a gozar con amplia plenitud el placer de vivir.

A mí me gusta más **Hesperidina**

Bagley BUENOS AIRES

La Sana, Alegre y Simpática Muchachada Peruana



La sana y alegre muchachada representante del Perú, en la lista para demostrar el público argentino los adelantos obtenidos en un deporte que ella también ha logrado apasionar a las multitudes y entusiasmar a la juventud.



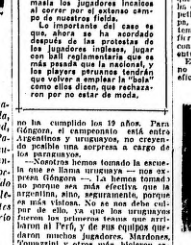
Ha venido esta delegación sin mayores pretensiones, con excesiva modestia, diciendo que vienen a aprender cuando bien pudiera ser que resulturan la otra sorpresa de este certamen, iniciando ya con una gran victoria como la de ayer tarde.



(De izquierda a derecha): Ortega, Pardón, Lizarbi, Bonelli, Astengo y Delgado. (En la segunda línea): Góngora, Cegalá, Ramírez y Bulnes. (Abajo): Martínez, Breiding(Denegri y Muro



La delegación peruana está constituída, en su casi totalidad, por estudiantes. Pudiera que la preocupación de los dirigentes del football peruano, hubiera sido envirarnos una delegación social, antes que cuider el poderío deportivo



No es, pues, de extrañarnos que esta simpática muchachada haya conquistado a los aficionados porteños, si bien es poco lo que ha podido ser tratada en que, animados de una severa disciplina, esa muchachada se ha mantenido recluída

Un Fundador del Football Peruano se Hace Presente

ANOCHE en el Hotel Vignole, mientras charlábamos con los jugadores del equipo peruano, éstos y el delegado Claudio Martínez, tuvimos una sorpresa ,a la par que grata, de bastante importancia.

Cuando menos sesperaba se presentó un robusto ciudadano inglés, el cual empezó de dar su nombre y acreditar que había pertenecido al ejército de su patria con el grado de capitán y haber combatido en la gran guerra, sacó unos viejos papeles ,firmados por el presidente de la Municipalidad de la ciudad de Cañete, en el Perú en los cuales el citado caballero informaba que el susodicho capitán había entregado un team de football el que había sido disputado un match en esa ciudad, y que ese era el primero que veía que tal cosa ocurría en Cañete.

La fecha del encuentro llevaba el año 1914, y sin duda alguna este documento del football peruano es uno de los más viejos que podrán buscarse en aquel país y con toda seguridad nuestro ciudadano del cuento, es uno de los primeros, sino el primero, que tomó "la bola", en tierra incaica.

dejando en blanco nuestro espíritu deportivo.

Como se puede apreciar, ha sido difícil para los dirigentes peruanos poder seleccionar un team que sea la expresión de lo que es el football, a pesar de todas esas formidables inconvenientes, no han titubeado en venir hasta Buenos Aires a encontrarse con los formidables equipos de Argentina, Uruguay y Paraguay.

PRESTIGIO DEL FOOTBALL

Derivada la conversación a otros temas, don Claudio Martínez, nos pone al corriente del prestigio y la portentosa difusión que ha tomado estos últimos años el football en todas las regiones del Perú.

Ya la muchachada no va a los bolliches o a los cafés. Por las tardes se dirigen a los campos o canchitas en donde están citados para ese acto.

Los toros, que gran en el pasado la gran atracción de las multitudes, ya dejaron de serlo. Es lo mismo que hasta los empresarios de la fiesta española se han acogido de que sus grandes corridas, que son en Lima en el mes de enero,—ello en cuanto indicamos nuestro campeonato nacional— no coincidan con los grandes matches, a que los dirigentes de los ruedados.

Ya nadie se acuerda de quien fué Forestino, al quien en Lima se llama hasta en los momentos. Los interesa saber que Astengo tuvo una buena tarde y que Góngora, que es un estudiante de derecho de gran familia y bastante rico, dirigió bien la línea delantera de su cuadro.

En otras épocas, una fiesta admirable del Gallo, daba que hablar durante seis meses a todo el Perú.

UN GRAN STADIUM

El gobierno de mi patria es el mayor animador del deporte en todas sus actividades. Por ley nacional se creó y ya se halla en plena construcción, el gran stadium de grandes resultados, el Comité Nacional de Deportes tendrá *Sur Alameda* en 4 se podrán disputar todos los deportes conocidos.

EL CAMPEONATO MUNDIAL

Continúa el señor Martínez: Queremos volver en mayo del año próximo con el mejor equipo que se pueda constituir en el Perú.

Ya he propuesto que para el campeonato mundial que se celebrará en Montevideo en 1930 — el campeonato nacional sea una práctica continua de todos los jugadores que tengan actividad. En enero de 1930 iniciaremos el torneo indicado, y así a fines de abril, mayo o principios de mayo, tendremos el lote de jugadores que

Una vez que sean pulidos y conoz-

representarán al Perú, en las más épgran las artimañas de los players de las grandes canchas porteñas.

En el torneo nacional intervendrán cuatro de esas cuatro regiones: Centro, Este y Lima y Callao, que es la que tiene los más acreditados y los mejores jugadores.

—Del interior, ¿es destacan algunos?

—Los hay buenos, con alta moralidad y sportivo patriotismo. Tienen una ventaja positiva sobre los del Callao y Lima, son más resistentes y sufridores.

Una vez que sean pulidos y conozcan las clases sociales, y es quien preside el Comité Nacional de Deportes, ha autorizado máxima en todo el país. Y no sólo el football tiene esa adepción — nos agrega don Claudio Martínez, que es quien nos da estas datos— el volley-ball, el water-polo, las regatas y el basketball, más que ninguno, tienen millares de simpatizantes. Los partidos finales entre la Marina y el Ejército, celebrados a Estados Unidos, reunen millares de espectadores, multitudes que jamás la mejor cofrida de toros juntó jamás.

En estos encuentros, juegan dos equipos por cada rivalidad. Uno de la tropa. Juega con uno de la marinería, y otro de cadetes de la marina, dirima superioridades con otro del ejército.

Desde Leguía hasta el último chino, estan interesados en la Gran Final, como allá le decimos.

EL CAMPEONATO DE FOOTBALL

Continúa el señor Martínez: Queremos volver en mayo del año próximo con el mejor equipo que se pueda constituir en el Perú.

Ya he propuesto que para el campeonato mundial que se celebrará en Montevideo en 1930 — el campeonato nacional sea una práctica continua de todos los jugadores que tengan actividad. En enero de 1930 iniciaremos el torneo indicado, y así a fines de abril, mayo o principios de mayo, tendremos el lote de jugadores que

Los Peruanos Llevarán un Buen Team Argentino

PODEMOS adelantar, que los miembros de la delegación peruana al Xo. torneo sudamericano de football harán de un momento a otro las gestiones necesarias para llevar a su patria un buen team argentino, o una excelente selección entre los mejores jugadores del football nacional. La fecha de partida será entre noviembre y diciembre. De esta manera el torneo máximo peruano podría iniciarse en el mes de enero de 1930.

La Aristocracia Peruana Concurre a los Partidos

En el Perú es tal el incremento que ha tomado el football, que se ha elevado que en el mejor campo de deportes que se tiene, las 1500 entradas de preferencia y los 60 grandes palcos, se venden con dos o tres días de anticipación en los matches que intervienen los equipos de garra.

Y no se vaya a creer que concurre únicamente lo que se llama la multitud. La mejor sociedad limeña, la más rancia de su cerrada aristocracia, las damas más lindas, que representan a los apellidos de más tradición virreynal no dejan de asistir a estos encuentros.

El yerno del presidente Leguía, don Alfredo Larrañaga, que ha sido hasta pocos días intendente de Buenos Aires, en el último Campeonato Sudamericano de Tenis, es el presidente más entusiasta de este deporte.

Con Langostinos Criollos Comerán Chupes Peruanos

LOS jugadores peruanos, si bien no se quejan de la comida que se les sirve en el hotel donde se hospedan, por el contrario, el delegado Martínez con sus muchachos están por demás satisfechos, añoran un poco bastante los platos peruanos.

Y de común acuerdo con el hotelero, dicen el lunes volverán a sus platos regionales, y como para el clásico chupe, no hay caso de encontrar camarones, éstos serán reemplazados con los bien criollos langostinos.

Lo mismo en lo que respecta al club San Isidro. Este club hà puesto a nuestra disposición todas sus instalaciones. Se nos expresó que podíamos ordenar como dueños de casa en ella estamos mejor que en nuestra patria.

RECANATINI: EL ESPECTACULO

La mayoría de los integrantes de la delegación peruana, los estudiantes, asistían algunos estudiantes, Nazario de las Casas, de derecho; Fiscido Galindo, de Derecho; Jorge Góngora, también de esta ciencia, Alberto Donegri, de ingeniería y Eduardo Astengo, de idéntica rama. Son alumnos de la Escuela de Hidronavición Peruana, los siguientes: Dolinez, Lizarbi, Breidong y Ortega.

Jorge Góngora — que tiene parentesco en la Argentina — y que dirigió la línea de ataque, es un muchacho sumamente joven, que aun no ha cumplido los 19 años. Para Góngora, el campeonato está entre Argentinos y uruguayos, no creyendo posible una sorpresa a cargo de los paraguayos.

—Nosotros hemos tomado la escuela que se llama uruguaya — nos expresa Góngora — La hemos tomado no porque sea más efectiva que la argentina, sino, seguramente, porque es más vistosa. No se nos debe culpar de ello, ya que los uruguayos fueron los primeros que nos enseñaron al Perú, y de sus equipos quedaron muchos jugadores. Mardones, Tomastini y otros más, hicieron escuela.

La vistosidad cunde a los jóvenes y nosotros somos nuevos en el football. Seguramente con el tiempo, todavía nos otros ramitos, entrando por el lado que marca el football argentino.

Góngora recuerda la brillante ácción de Recanatini.

—Le llamábamos el "espectáculo" por sus tiradas a lo largo. sus caídas violentas. Era como ustedes lo apodan — hacía delirar al público de Lima. Era gusto mirarlo. La última vez que lo vimos en Lima, entrando en el lado que marca el football argentino.

EL CHANCAR DE LOS PERUANOS

Antonio Maquillón, back del equipo peruano, tiene una mejores recuerdos para el Chelo Lons. El santiagueño, que también actuó en Lima, nos manifestó que hay que hablar con los muchachos para que nos vean en vida.

El cual que bien a los uruguayos — nos afirma—fué una cosa grandiosa. Eso sí que fué un tanto maravilloso. Desde casi el centro mismo, el tanto. Fué una jugada de profunda inteligencia. En Lima, nunca se había visto hacer sonar el tantedor con tanta perfección.

—¿Y ustedes han adelantado mucho?—preguntamos.

—Bien se ve que no nos ha visto en la cancha — nos afirma—Si nos hubiera visto,

La Historia se Repite: lo Mismo que en 1921, los Paraguayos Vencieron Ayer a los Uruguayos

El Team Uruguayo se Aplastó al Primer Goal del Adversario

Las Acciones Fueron Equilibradas, Pero no Tuvieron Lucimiento

El Conjunto Uruguayo Superó en Técnica al Paraguayo

ESTE FUE MAS ENTUSIASTA

Se ha iniciado el XI Campeonato Sudamericano con una sorpresa. Pues aún de tenían en cuenta los antecedentes del cuadro paraguayo, nadie pudo esperar que su victoria, frente a los tantas veces campeones, resultara tan concluyente. La inferioridad que se ganó y ese con algún optimismo, era que en el mejor de los casos, podría repetirse la performance de 1921, que no se había olvidado y que ayer por la tarde fué superada con creces.

¿Es justo esperar del once uruguayo una defección? Porque hay que decirlo sin reservas: diez hombres con más entusiasmo que habilidad, pero realizando un juego recio, desconcertaron a los técnicos y arrearon integrantes del team uruguayo, dominándolos, no por sus recursos, sino por el empeño que pusieron en triunfar.

No ha sido la jornada inicial del certamen, en ningún modo brillante, y si bien es cierto que de las dos días pasa, la mejor fué la segunda —no hubo en las acciones de los bandos esas tentativas espaces de emoción, por momentos y únicamente como para la labor, hecha no resultan monótonas, se advirtieron de tanto en tanto algunos avances bien intencionados, que las defensas conjuraron la mayoría de las veces.

Esta consideración no es absoluta y ello no quiere decir que el match llegara a ser totalmente malo, pero no estuvo a la altura que pudo esperarse en un torneo de esta índole.

No fué el impedimento físico falto de técnica, su defecto estuvo, más principalmente, en la mala tendencia usada contra un cuadro veloz y arre-

La Actuación de Galli

La forma movida cómo se desarrollaron las acciones durante el match realizado ayer en el stadium de River Plate, obligó al réferes José Galli a seguir con gran atención todo el transcurso de la lucha, con el fin de evitar la sanción de un falso juego o de haber pasado breves momentos de comisión la infracción.

Para Galli resultó el de ayer un encuentro difícil, en el que tuvo que poner en juego todos sus conocimientos técnicos para evitar que la brega degenerara por algunos errores graves que se llegaran a cometer. Galli tuvo en general una buena actuación; cometió pocas faltas, que no perjudicaron en momento alguno a ninguno de los dos cuadros.

Ya Tiene Una Conquista?



GALINDO, EL NIÑO mimado de la delegación, parece haber hecho ronchs entre las pibas argentinas. Por lo pronto, aquí lo hemos pescado en una conversación telefónica y le pidió que descubra que era con un amigo, nosotros no lo hemos creído

metedor. Quedó establecido a poco de transcurridos los primeros minutos, una diferencia fundamental entre uno y otro cuadro. Mientras los paraguayos se desempeñaron con una rapidez asombrosa, enviando "aclarate la peluca", los perdedores lo hicieron con presión de una lentitud extrema, y algunos hombres, a quienes no pueden tolerarse errores lamentables, por lo mismo que llevan consistidos muchos triunfos, no supieron despojarse del recio empuje del cuarteto oferta paraguayo y se entregaron en circunstancias tan apremiantes a realizar esfuerzos personales, cuando lo indicado era, precisamente, una labor de conjunto. Careció por ese el team uruguayo de homogeneidad y le faltó siempre "energía", hasta llamar la atención poderosamente esa actuación, que resultó desde todo punto de vista inexplicable.

Jamás un conjunto del vecino país ha rendido tan poco y no podrá atenuarse su derrota diciendo que le faltaron sus mejores hombres, porque los que actuaron ayer por la tarde en el estadio de River Plate, son los mismos que han dado muchos triunfos al football uruguayo.

Pocas veces los delanteros del equipo uruguayo estuvieron en su puesto y cuando lo hicieron, fué siempre para rematar en pelotazo inseguro. Y si a eso se agrega que combinaron poco y mal, podrá deducirse porqué los paraguayos pudieron dominar a su antojo. No fué únicamente el quinteto delantero el que actuó sin ninguna inteligencia, la misma defensa, del cuadro uruguayo, —salvo Buceta que superó a Arispe y Silva, que estuvo a discreto— abandonó a sus forwards y se limitó más a rechazar el peligro inmediato, que a secundar a los delanteros que tuvieron que soportar una doble labor, de atacar y recoger la pelota para llevarla al campo contrario.

Respecto a los paraguayos se han comprobado condiciones de 78 1/2 kilómetros por litro. En los nuevos, de 72 1/4 kilómetros por litro.

En otras marcas produce asimismos sorprendentes de 1/4 a 1/2 litro.

Mr. Critchlow ofrece acertar una prueba presentación. Desea también agentes en todas las plazas que puedan ganar de $ 250.00 a $ 1.000.00 por mes.

Escriba en seguida hoy mismo a

W. CRITCHLOW
1833 D St., Wheaton, Illinois, U. S. A.

La velocidad que demostró el team paraguayo, no fué otra cosa que la resultante de una preparación adecuada.

No desayó el ánimo de los vencedores, ni aún cuando la poca fortuna hizo que el conjunto se viera reducido a diez hombres.

Hubo derroche mucha energía, una fuerza avasalladora, que no fué otra cosa que el anhelo de triunfar.

Tuvo el team uruguayo el estímulo del público y así después del segundo goal, los vencedores no estuvieron solos: los acompañó el aplauso delirante de la multitud.

Con nada pudo amenguarse el triunfo paraguayo, que fué lógico y merecido, pero con nada tampoco se pueda disculpar la defección de los famas veces campeones.

NO ME PEGUEN CON PALOS

Pardon, zoológicos que defendeerá la valla peruana contra los argentinos, es un chelo auténtico.

Simplitico el inteico—evoca los años que ya corrieron, y entra a relatar sus líneas por Cuba, Ecuador, Méjico y países de Centro América.

De este último país, tiene recuerdos no gratos alegres. Partidos que terminaron, casi a balazos, sobrando las patadas y los garrotazos.

Los que intervenían matones. Por allá no se quiere perder 10 team local debía de ganar siempre.

Una vez en Costa Rica, en un especial bien José, y de esto hace poco tiempo, ganamos fácil un partido.

Por la noche estábamos en un cine, que le llamaban al de los Portas-Vianditas, porque a él iban los muchachos y servidores.

De pronto se nos acerca un hincha del club contendor y sin más ni más nos manda un feroz garrotazo al moreno de peruanos que mirábamos la película.

La pronta intervención de un negro que es popular en Lima y que tiene fama bien ganada de guapo y entendido, nos salvó de ir al hospital. El negro que se llama José María Lavalle, lo abarazó al intruso con una trompada feroz.

Cayó el hincha de "El Libertad"... que así se llamaba el equipo de la derrota—y empezó a gritar: "No me peguen con piedras". "Peleen con palos".

Los Miembros del Consejo Directivo no Respetan ni sus Propias Resoluciones

Que los dirigentes de la Asociación Amateurs andan con el paso cambiado, es cosa que no se discute, pero nunca hubiéramos creído que en tan poco tiempo, en el palco oficial sólo tendrían cabida los miembros del Consejo Directivo, los miembros de la Confederación Nacional, delegados de los clubs, titulares y suplentes y los delegados a las asambleas.

Con ordenes severas se apostó en dicha puerta el empleado Sotrano, quien, haciendo honor a su seriedad y competencia, no permitió que algunas personas que iban acompañando a algunos consejeros, entraran a dicho recinto.

Pero llegó el doctor Aquino, que aun cuando muchos no lo crean representa en el Consejo Directivo a la Federación Universitaria, el cual asiste únicamente cuando se trata de repartir entradas para los partidos, pues de otra manera no pasan los meses sin verlo. Creemos, llegó este señor acompañado de unos cuantos amigos y a toda costa quería que los mismos penetrasen en el recinto oficial. El empleado, de buena manera pero con energía, le manifestó que no podía consentir que era una resolución del Consejo Directivo y que no la podía desconocer.

Después de mucho gritar, el doctor Aquino se fué en busca de una autoridad adentro de la casa y llegó con el doctor Garrido, vicepresidente de la Institución, quien dió la razón al empleado, y la manifestó al insaudito representante de Estudiantil Porteño, que era una resolución del Consejo Directivo y que no la podía desconocer.

No se contentó con esta lección de respeto, dada por el doctor Garrido, y representante nuestro al empleado Sotrano se fué en busca del doctor Pignier, y esto último, con un olvido completo de su investidura permitió que personas ajenas a la dirección del deporte, penetraran en el palco oficial.

En natural que, ante esta hecho, otros consejeros hicieran lo propio, haciendo pasar a sus amigos, pues el presidente de la entidad era el primero en violar las resoluciones del cuerpo por favorecer a sus amigos, también lo podían hacer ellos.

Segundos Afuera...

Una incidencia por demás pintoresca sucedió ayer entre el referee Galli y el entrenador oficial del conjunto paraguayo, el veterano José Laguna, pues en momentos que éste cruzó próximo a la línea de touque dándole instrucciones al puntero Nessi antes la forma cómo debía efectuar las jugadas, fué llamado al orden por el árbitro, que en forma amistosa lo invitó a retirarse de la línea por cuanto representaba una ventaja para el equipo paraguayo el actuar con sus respectivos segundos.

Laguna, que demostró poseer gran cariño por los muchachos paraguayos, dió por concluído momento, desde afuera, el animador del equipo... pero como decimos más arriba, Galli no le permitió que la oficiara de segundo.

Los aficionados al box tienen en el popular negro Laguna un buen candidato para confiarle el corner, pues estarían seguros que en forma de estímulo no perderían ninguna pelea.

Como en el box, debió ayer Galli amonestar al segundo que desoyó dando afuera dirigir a sus pupilos.

EL EQUIPO URUGUAYO JUGO MAL

Defeccionó en Forma Pocas Veces Vista

LOS HALVES

La gran cantidad de aficionados uruguayos que ayer se llegaron hasta el campo de deportes del club River Plate, con el fin de presenciar el triunfo de su encumbrada favorita sobre el entusiasta valiente paraguayo, fueron defraudados en su expectativa, desde el momento que la performance cumplida por el equipo oriental no dió de ser más que discreta, pues ningún momento han repetido sus habituales performances, como lo han hecho en diversas oportunidades ante los nuestros equipos representativos.

El conjunto uruguayo careció de entusiasmo, pues sólo Arispe, Buceta y Flores demostraron ser los hombres más empeñosos, mientras que el resto del elenco se desempeñó con cierto desgano.

La actuación individual de cada integrante de la selección uruguaya, jugando bajo su fas técnica, fué nula, pues en momento alguno realizaron jugadas inteligentemente, esas mismas bonitas jugadas que tantas glorias conquistaron para el football de la vecina orilla.

Mazzali, en la custodia del arco puso de su parte todo el empeño posible para evitar la derrota de su cuadro, teniendo una buena actuación, no obstante habérsele vencido en tres oportunidades en forma que pueda considerarse como inatajable, debido a la corta distancia desde la que fueron tomados los shots finales por los entres paraguayos.

De los zagueros, Bucceta, sin tener el cartel de Nazzi, cumplió a conciencia, pues en ningún momento dejó a su compañero Arispe, que malogró su actuación por los guardos una colocación conveniente, siendo en parte el causante de la gran derrota de su valla, desde el momento que por actuar cerca de Mazzil impidió la visión de éste.

Del tercero medio, Andrade, más ranchero, tuvo momentos buenos, pero sin llegar a repetir performances anteriores; en cuanto a Silva como ejo su actuación fué muy mas desde el momento que demostró no conocer las verdaderas atribuciones de un centro half; constantemente se le vió junto a sus delanteros Macaya nes, abandonando su puesto, para latillar en cuanto a la toma de los delanteros paraguayos; Magallanes, en ningún momento pudo hacer olvidar al desaparecido Scarone.

En cuanto a la línea ligera, ninguno de los tres estuvo sobresalto sobre los demás compañeros, siendo la actuación del quinteto pero menos que discreta.

En resumen, el desempeño del once uruguayo defraudó la expectativa de sus numerosos parciales.

La Recaudación de Ayer: 32.600 Pesos

La recaudación hecha ayer en el partido inicial del Campeonato Sudamericano, entre los seleccionados del Uruguay y Paraguay, ascendió a la suma de 32.600 pesos.

La cifra, bastante abultada, no es la definitiva, pues aun faltan incluir en ella algunas planillas de los boleterías pero que no ha de aumentar en forma que pueda mencionada.

Como ve, el resultado económica del Campeonato Sudamericano, parece resolverse financieramente auspiciosa para nuestra Asociación, entidad que lo patrocina, debiendo agregar, a lo dicho que la suba operada en los valores de la entrada, no perjudicará, con el triunfo de ayer, ha de resultar un gran atractivo para nuestros próximos encuentros en la posteriores presentaciones.

Huracán Jugará Mañana en La Plata

Las aficionados platenses tienen para mañana, un gran motivo de atracción. Se medirán amistosamente los primeros equipos de los clubs Gimnasia y Esgrima y Huracán.

Los locales, los que permanecieron invictos y se transformaron en líderes hasta la última fecha cumplida, en la que fué vencido por San Isidro, poseen un conjunto muy capacitado para dar lugar a un hermoso lance, enfrentando a los diferenciados clasificados campeones.

A pesar del carácter de la lucha, es de esperar un encuentro lleno de incidencias agradables, ya que los animadores de buenos de ambos adversarios, por lógica, hace presumir que así ocurra.

Unido a los factores enumerados, habrá que esperar el bello que mañana no hay partidos oficiales, para que dicho encuentro adquiera el colorido y magnitud para la afición platense.

Ampliose la Conscripción de Socios en un Club

La Comisión Directiva del club de regatas Hispano Argentino, sensible siempre al interés despertado en el público, especialmente en la colectividad hispana, ha resuelto ampliar en forma amplia la conscripción de socios iniciada el 12 de octubre próximo pasado, de conformidad a la moción de Propaganda, manteniendo las mismas condiciones que dicha conscripción: $ 100, en fracciones de $ 5 mensuales para socios activos; $ 50, en fracciones de $ 5, para socias, y pesos 25, en fracciones de $ 2.50, para menores.

Ha resuelto, además, fijar la cuota de ingreso para la sucesivo, a partir del 16 de noviembre, improrrogable e indistintamente en $ 100, pagaderos al contado.

En consecuencia, el plazo para las inscripciones con las facilidades de ingreso fenecerá el 15 de noviembre a las 20 horas.

LA PREGUNTA DEL DIA

¿QUIEN GANARA EL CAMPEONATO SUDAMERICANO?

OPINAN ALGUNOS JUGADORES

ES UN CAMPEONATO DE DIFICIL PRONOSTICO, DICE CARRIABERRY

El ex field del club Boca Juniors, entrenadores al wing de San Lorenzo de Almagro, Alfredo Carriaberry, destacada figura de nuestro ambiente footballistico, es de los que dice así:

—Es de lamentar que los dirigentes anden con el paso cambiado y bagan las cosas torcidas. En otras oportunidades, que el Sudamericano se ha jugado en tierra extraña, aquí no ha entrenado al equipo con algunos días de anterioridad, un mínimo y en algunos casos más y en esta ocasión que existiendo en nuestra casa, cuando



Carriaberry

de la concentración de los hombres, demandaría pocos gastos, no se ha hecho.

Poco o nada puede decir de lo que resultará en este certamen; pues el conjunto argentino, individualmente es bueno, pero adolecerá de la falta de armonía, y como también de un entrenamiento adecuado, los uruguayos son llevan la ventaja de conocerse entre sí, y la cosa será dura, en decir, de difícil pronóstico. Yo creo en el triunfo nuestro, pero creyendo para ello con el esfuerzo individual de nuestros once jugadores de nuestro cuadro, que se presentará desenmerbrado.

EL CAMPEONATO QUEDARA ENTRE NOSOTROS, DIJO LUIS CELICO

El veterano jugador Luis Celico, cree con en el triunfo de la representación argentina, y lamenta que nuestros dirigentes no hayan procedido con más tino en la formación del conjunto.

La exhibición de Passora, es un desacierto, nos dijo Celico, y así como ese, hay muchos otros, pero al final el primero será otro, en cualquier forma.

Me parece la inclusión de Perinetti, y con el poco entrenamiento que van a hacer los muchachos, no creo capaces de ganar el torneo. No ponga a punto, con ese corazón criollo que siempre hemos puesto en todos los grandes partidos.

Los uruguayos son buenos, eso no lo discuto, pero creo que en esta vuelta nos toca a nosotros.

EL PALPITO DE GUS GANAN LOS ARGENTINOS, OPINA GUILLERMO STABILE

CON pocas palabras, Stábile nos dió sus impresiones, sobre el resultado del Campeonato Sudamericano.

Creo nos dijo Stábile, que el certamen será difícil, pero en definitiva creo en el triunfo de nuestros colores, pues capaces que no impondrán a base de corazón.

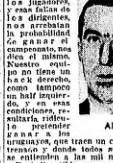


G. Stábile

POR CUIA DE NUESTROS DIRIGENTES GANARAN LOS URUGUAYOS, DICE ALTERIO

Alterio, guardavalla del club Chacarita Juniors, opina que el campeonato sudamericano se definirá a favor de los uruguayos, y dice que nada nos podrá evitar, porque de ello serán los culpables de eso.

No se ha entrenado al conjunto en forma debida, no ha existido criterio en la selección de los jugadores, y esas faltas de los dirigentes no se arrebatan la probabilidad de ganar el campeonato, nos dice el mismo. Nuestro equipo no tiene un back derecho, como tampoco un half izquierdo, y en esas condiciones, resultaría ridículo pretender ganar a los



Alterio

uruguayos, que traen un conjunto entrenado y donde todos sus hombres se han entendido a las mil maravillas.

Es indiscutible que en el cuadro de argentino, hará fuerza por los muestros, pero mi pronóstico no es ciego, para que no pueda ver las condiciones de los uruguayos y el momento actual que atraviesan.

Digan ustedes que mi opinión es que si los argentinos se clasifican campeones sudamericanos en este torneo, no será debido a la calidad de su equipo, habrá que levantarnos un monumento en honor a la suerte, pues en el resto, para suplir individualmente la falta de homogeneidad.

INSTITUTO MEDICO NOCTURNO
de especialistas. Consultes $ 3
DIS - SARMIENTO - DIS.
Urinarias - Blenorragia - Sífilis
CARGAS - NARIZ - OIDOS
Lunes, Miércoles y Viernes, de 18 a 20
SEÑORAS, SECRETS., MATRIZ, OVARIOS
Consultas todos los días, de 12 a 14
Todos los días de 18 a 20
Ocultos, enfermedades de la vista y oídos
de 14 a 16
Martes, Jueves y Sábados
INSTITUTO EMERSON
CASILLA DE CORREO 232
B.A.AIRES

Mensaje a los empleados
El usted es empleado, prepárese! Estudie en sacando el independizarse. Deseará destacarse de los demás, adquiera dos prendas esenciales: Ambicionará tener una memoria fiel, inteligencia clara, voluntad enérgica, y ser menos esclavo a las contrariedades.
Estudie en casa, sin maestro ni clases, nuestro Curso Autodidáctico del Método, por correspondencia, basado en la Psicología Experimental y aplicado a los problemas de la vida diaria por la vida.
Es la única científica, pero clara, fácil y de resultados seguros. Comprende, además, dos cursos prácticos: uno para pedirle y pagarle por lecciones, y otro para vender sus conocimientos por correo un peso en sellos de correo. Ambos forman verdaderos especialistas, que ganan sueldos de 500 pesos mensuales en adelante. Para cumplir con el deber de todo el cumplir y la conveniencia de todos, pídanos hoy mismo nuestros folletos que explicarán el porqué de su vida.
INSTITUTO EMERSON
CASILLA DE CORREO 232
B.A.AIRES

ESCRIBANO REGISTRO
SCIURANO CASTAÑEDA
Hipotecas en mensualidades
se contestan en el día.
RIVADAVIA 1881 — U. T. Mayo 6661

TOME VINO TINTO Y BLANCO
"Battaglia"
(Embotellado)
y obtendrá
VIGOR, ENERGIA y COLOR

Más de 26 Kilómetros
con 1 litro de Gasolina
Walter Critchlow, 1833 D. St., Wheaton, Illinois, U. S. A., ha patentado un aparato que ahorra gasolina mediante el uso de la humedad del vapor y elimina el carbón, utilizado en todos los motores y máquinas y hace que ninguno de ellos se ensucie.
Por este artículo ofrece un buen comprobado rendimiento de 26 1/2 kilómetros por litro. En los nuevos, de 72 1/4 kilómetros por litro.
En otras marcas produce asimismos sorprendentes de 1/4 a 1/2 litro.
Mr. Critchlow ofrece acertar una prueba presentación. Desea también agentes en todas las plazas que puedan ganar de $ 250.00 a $ 1.000.00 por mes.
Escriba en seguida hoy mismo a
W. CRITCHLOW
1833 D St., Wheaton, Illinois, U. S. A.

DUBONNET
APERITIVO FAMILIAR

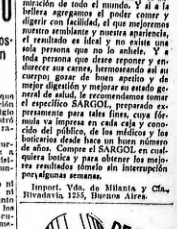
BANCO
HIPOTECARIO
NACIONAL
ACUERDA CREDITOS
a los propietarios de casas o terrenos, en la capital o pueblos vecinos, para devolver en pequeñas cuotas mensuales

CIGARRILLOS
CONDAL
Se ha resuelto importar de La Habana el mismo tabaco y fabricarlos aquí a fin de poder ofrecer a los buenos fumadores el cigarrillo más fresco y exquisito que se fuma en el país a 0.30 el paquete.
Los nuevos atados llevan infinidad de vales por DINERO EN EFECTIVO, CORTES DE TRAJES, RELOJES DE ORO Y OTROS PREMIOS

UN CUERPO HERMOSO, BIEN FORMADO

Un cuerpo hermoso, lleno, bien formado, de carnes duras, sin arrugas, de curvas divinas es el cuerpo de mujer y de músculos desarrollados si es cuerpo de hombre, causan la envidia y la admiración de todo el mundo. Y si a la belleza agregamos el poder comer y digerir con facilidad, el que mejormos nuestro semblante y nuestra apariencia, el resultado es ideal y no existe una sola persona que no lo anhele. Y entoda persona que diere reponer y endurecer sus carnes, hermosandolo así su cuerpo gozar de buen apetito y de mejor digestión y mejorar su estado general de salud, le recomendamos tomar el específico SARGOL, preparado expresamente para tales fines, cuya fórmula va siendo en cada caso y concido del público, de los médicos y los boticarios desde hace un buen número de años. Compre el SARGOL en cualquiera botica y para obtener los mejores resultados tómelo sin interrupción por algunas semanas.

Import. Vds. de Milanta y Cía., Rivadavia, 1235, Buenos Aires.



Anteojos
Medicos oculistas gratis
ROSSI & LAVARELLO
CORRIENTES 678



ANILINA
"COLIBRI"
ES EL MAGO DE LA
ELEGANCIA

CALVOS!..
LLEGO LA HORA DE VUESTRA CURA, CON
BUDAKAN
En un mes, cabello nuevo y abundante
EMPIECE HOY MISMO EL TRATAMIENTO
Solicite folletos a BUDAKAN Cc. 1595 Buenos Aires
Venta en la Franco-Inglesa y farmacias y droguerías.

SANATORIO PSIQUIATRICO "BELGRANO"
ENFERMEDADES MENTALES Y NERVIOSAS TOXICOMANOS Y CONVALECIENTES.
DIRECTOR TECNICO:
Dr. OSVALDO LOUDET
PROFESOR SUPLENTE DE CLINICA PSIQUIATRICA DE LA FACULTAD DE MEDICINA
LOCAL CON DEPARTAMENTOS Y JARDINES SEPARADOS PARA AMBOS SEXOS
PABELLONES INDIVIDUALES.— CATEGORIAS DE PENSIONADOS
SERVICIO MEDICO PERMANENTE
CALLE PAMPA 2170 — U.T. 52, Belgrano 6764

Una Importante Prueba Ciclista se Disputará Mañana

Un Excelente Plantel de Ciclistas Reunirá la Prueba Circuito Norte

Mañana Tendrá Lugar la Disputa de la Clásica Competición del Ciclos Club Argentino

DEBUT DE LOS HERMANOS SAAVEDRA

Sumamente reñida ha de resultar con toda seguridad la disputa de la importante competición que organizada por el Ciclos Club Argentino se llevará a término mañana, sobre el tradicional Circuito Norte, debido a la excelente calidad y estado de preparación de los aficionados que intervendrán en cada una de las tres categorías que comprende la misma.

Además, el número de éstos es crecido, sobre todo en lo que respecta a la primera y segunda categorías, no así en la tercera en que sólo se ha logrado reunir la mitad de los que anotáronse en las dos pruebas disputadas en lo que va de la temporada, pero cuyos recorridos diferirán en absoluto del de la carrera de mañana, para la que se muestran poco conocedores de la misma.



L. A. De Meyer

Los hermanos Saavedra, Cosme el piloto de la Alcyón y Carmelo que tripulará la Raleigh, han elegido la competición del Ciclos para debutar en la temporada, lo mismo que el galonense López, que no pudo correr el Criterium de Apertura, debido a que no había presentado dentro del plazo respectivo su solicitud de licencia, y ello es un motivo de mayor interés para la prueba.

EL LOTE DE ARRIBA

En contadas oportunidades logróse reunir un lote tan calificado de corredores de primera categoría, como el que actuará mañana en la prueba del Ciclos Club Argentino, por cuyo motivo cabe esperar que la lucha sea interesante durante todo el desarrollo. Tres fuertes equipos tratarán de conquistar las mejores posiciones, integrados por corredores de prestigio.



V. Bogliolo

El conjunto Automoto-Peugeot será el más numeroso ya que contará con los aficionados Rodríguez, Bonvehí, Moras, Pesci, López y Martínez; el Raleigh estará integrado por los hermanos De Meyer, Carmelo Saavedra e Isolio, y el Alcyón por la fuerza Cosme Saavedra y Bogliolo; además Comisso y Ebner que tripularán respectivamente a máquinas Alpina y Rossi.

Destacar quién será el vencedor es realmente problemático, pues si bien la prueba es de corto recorrido y favorable, por consiguiente, a los corredores ligeros como Rodríguez, los hermanos De Meyer, López e Isolio, poseen en cambio trechos malos en los que llevarán ventaja los hermanos Saavedra, Bogliolo, Bonvehí y Moras, de modo que el éxito dependerá de los que sepan aprovechar oportunamente.

En la prueba del año anterior Bogliolo estuvo hecho un coloso y tenemos referencias de que actualmente se halla en gran forma y dispuesto a reditar aquella merecida victoria. Como se recordará el triunfo correspondió en aquella oportunidad a Bonvehí que desplegó con Bogliolo verdadera lucha, imponiéndose a Rodríguez en la disputa del tercer puesto.



F. Bonvehí

Los componentes del equipo Automoto-Peugeot tienen plena fe sobre su actuación de mañana, y el embalaje de Rodríguez, pero deben tener en cuenta los planes del cuarteto Raleigh, que serán similares a los del Criterium de Apertura. Además los hermanos De Meyer fueron ducños de la situación en la carrera de hace dos años obteniendo una victoria meritoria Luis, que se halla en condiciones de conseguir nuevamente.

En suma, nada podemos adelantar sobre la suerte que cabrá a los principales corredores, pues para obtener el triunfo cada equipo deberá emplear a todos los recursos; por otra parte no conocemos cómo se halla Saavedra, pues aunque se dice que está perfectamente, debemos recordar que en la iniciación de cada temporada, no logró estar en posición absoluta de sus medios.

LAS DEMAS CATEGORIAS

En las demás categorías la lucha resultará también interesante, pues contará con la participación de buenos corredores; en la segunda categoría destácanse del lote, Seoglio, Somoza, Irriera, los hermanos Arduoy, Muratore y Cortiñas, el vencedor en la primera carrera de la temporada.

La tercera tendrá en los hermanos Saavedra, Remigio y Victorio, dos buenos elementos, González ganador del Trofeo Bellini, Noriega, Perigli, Pilone, etc., serán también serios opONentes, pero como en las anteriores resulta difícil hacer un pronóstico.

HORA DE LARGADA

A las 9 horas se largará la primera categoría y con intervalos prudenciales se hará lo propio con la segunda y tercera. El recorrido del Circuito Norte será como sigue: Palermo-Vicente López-Parada, Agüero-Chacarita Santa Rita-San Isidro-San Fernando-Pacheco-San Fernando-Virgre, para los de primera categoría, regresando desde San Fernando los de segunda y desde San Isidro los de tercera.

Luppa Hará Gran Oposición al Campeón Italiano Travaglini

El Cotejo Entre Estos Dos Invictos ha Despertado Gran Expectativa Entre los Aficionados

FULLAONDO VENCIO ANOCHE A WEINURA

Con un concurso numeroso de aficionados, continuó disputándose anoche en la sala del teatro Casino el campeonato internacional de lucha romana, que con tan lisonjero éxito se viene cumpliendo.

Cumplidos los preliminares de práctica, ocuparon el tablado los participantes de la primera lucha, que lo eran los destacados campeones Weinura y Fullaondo, quienes debían continuar disputando el encuentro que no pudieron definir noches pasadas.

Desde la orden de iniciar las acciones, Fullaondo se mostró el primero en colocarse en la ofensiva, llevando un peligroso ataque que hizo pasar al vasco por un momento de verdadero apremio, que pudo sortear contiguo elidir éste el peligro que corría.

La característica predominante en toda la lucha fué el marcado equilibrio de las fuerzas en pugna, lo que hizo que las acciones se tornaran constantemente movidas y muy interesantes.

Al cumplirse en total 2 horas 45 minutos de lucha, Fullaondo, mediante una toma de cintura, consiguió adjudicarse el triunfo, el que fué recibido con la concurrencia con nutridos aplausos, obligándolo a salir repetidas veces para agradecer la manifestación de que era objeto.

NO DEFINIERON ORLOFF Y GRIKIS

La segunda lucha de la noche puso frente a frente al formidable polaco Orloff y al alberiano Grikis, quienes debían continuar disputando el encuentro que no pudieron definir anoche.

Esta lucha se caracterizó por la violencia que imprimieron a las acciones ambos rivales, quienes frecuentemente cambiaron fuertes golpes, que parecieron del agrado de los aficionados, que exteriorizaron su entusiasmo con frecuentes aplausos.

Al cumplirse la hora reglamentaria ambos rivales se hallaban de pie, por lo que continuarán luchando el próximo domingo.

CONTINUARAN LUCHANDO ESTA NOCHE TRAVAGLINI Y LUPPA

En el programa de esta noche figura la continuación de una lucha que ha despertado vivo interés entre los aficionados, en mérito a los precedentes antecedentes de los dos rivales.

Nos referimos al encuentro que deben sostener los destacados atletas Travaglini y Luppa, que no pudieron definir posiciones noches pasadas.

Esta lucha ha de alcanzar, indudablemente, caracteres sensacionales, por tratarse de dos atletas de los mejores conceptuados de cuantos participan en el actual campeonato, que tienen a una fuerza ponderable recursos técnicos poco comunes, lo que les ha permitido obtener resonantes victorias ante calificados rivales.

Travaglini, que en anteriores años ha sido el mejor de sus estados, como lo prueba la brillante campaña cumplida, habrá de emplearse seriamente si no quiere ver truncada su serie de triunfos; ya que Luppa ha evidenciado méritos más que suficientes como para imponerse a su formidable adversario.

Por lo esperado, no es, pues, aventurado predecir una lucha como pocas veces se ha visto y que está en conocimiento con los fuertes valores de los que en ella participarán.

LAS OTRAS LUCHAS

En segundo término se medirán, Sanden y Tibermont, elementos que por la característica que poseen han de ofrecer un buen encuentro.

En su última lucha enfrentaron a dos atletas de excepcionales condiciones: Mustafá y Fullaondo.

Los prestigiosos antecedentes que poseen ambos permite esperar un encuentro sumamente atractivo, pletórico en situaciones de gran emoción.

EL PROGRAMA PARA HOY

En resumen, el programa de luchas preparado para hoy y que dará comienzo a las 22 y 30 horas, es el siguiente:

Travaglini v. Luppa.
Sandem v. Tibermont.
Mustafá v. Fullaondo.

En Palermo Habrá un Concurso de Tiro al Platillo

En el stand del Tiro Federal Argentino, en Palermo, tendrá lugar mañana la disputa del Concurso de Tiro al Platillo, por la gran copa de honor "Club San Hubertus", a 25 platillos en series, handicap, siendo el precio de la inscripción de $ 5.—

Para ser clasificado será necesario colocar la serie por primera o segunda vez en la entregará el 50 o/o de todas las entradas, y en caso de que ningún tirador las cubriera, al que más platillos tomo se le entregará dicho 50 por ciento. Por cada vez que este trofeo se dispute, irá sí fondo acumulativo de la misma el 30 o/o de las entradas, que será entregado al que lo gane definitivamente.

A continuación se disputará el premio Mendoza a 8 platillos, 2 extras, handicap, siendo el precio de la inscripción de $ 5.—

La Temporada Hípica de la Rural, Quedará Clausurada Mañana

En la pista que la Sociedad Rural Argentina posee en Palermo, se llevará a cabo mañana la décima y última reunión hípica de la actual temporada organizada por la mencionada entidad, con lo que quedará finalizado el programa preparado.

El programa consta de los tres siguientes concursos: Sobre obstáculos los variados con handicap para todo caballo presentado por su propietario con un recorrido de 10 obstáculos variados de 1.10 metros y 1.40 de altura y espesor máximo de 1.65 metros. Campeonato de Polo de Plenderos, el que se jugará de acuerdo a los reglamentos de la Asociación Argentina de Polo, habiéndose inscripto cuatro premios. Una copa de plata al club, instituto o regimiento vencedor y una copita de plata a cada uno de los componentes de este team.

Los Cascos a Motor Tendrán Mañana una Prueba de Fuego

Una Gran Expectativa Rodea a las Regatas a Realizarse Mañana

SON IMPORTANTES LOS PREMIOS



Pagliattini, que es un serio candidato para las regatas de cascos a motor

En aguas del Río de la Plata, frente a la Dársena Norte, se realizarán las regatas extraordinarias de cascos a motor, organizada por las autoridades del Yacht Club Argentino.

Gran expectativa reina en el ambiente por la realización de esta competencia, especialmente plenamente justificada ya que ese deporte ha tomado gran incremento después de las laboriosas gestiones que varias entidades han realizado, entre ellas el Yacht Club Argentino, que ha trabajado en toda forma preparando para la temporada iniciada el domingo próximo pasado, un programa que sin desmedro alguno podrá sufrir un paralelo con los confeccionados en el extranjero.

LAS PRUEBAS A REALIZARSE

De tres series consta el programa, cuyas condiciones a hacerlos damos a continuación:

Primera serie. — Premio Fomento V. C. S. A. — El premio que en esta serie se disputará fué donado por el Yacht Club Argentino para los constructores y astilleros de yates radicados en la República Argentina, siendo reservada la prueba para todo casco construído en el país, especialmente para esta regata, de cualquier fuerza y con hélice sumergida, interviendrán las siguientes embarcaciones y timoneles:

Bendit, timoneado por Constante P. Trazeyras; **Foroda II**, por Domingo Pagliattini y **Potrilla**, por Juan Orthoten.

Al primero se le otorgarán 2000 pesos, al segundo 1000 y al tercero 500.

Segunda serie. — Copa Concejo Deliberante de la ciudad de Buenos Aires. — En esta regata, que es reservada para los cascos a motor hasta 12 litros de cilindrada, intervendrán:

Yeyo, timoneado por Salvador María Correa; **Foroda**, por Domingo Pagliattini, y **Tetis**, por Jorge P. Trapezas.

Tercera serie. — Gran Premio Fomento. — En la tercera y última serie, reservada para cascos con motor portátil en la popa, de fuerza libre, timonearán por cualquier corredor, participarán:

Sea Horse, timoneado por Manuel Astudillo; **Delaire**, por Miguel Batista; **Pirata**, por Ildefonso Fernández; **Johnson**, por Ceferino Miranda; **Quieto a las 22 y 30 horas**, por Antonio Aspa, por Abel Gatti; **T. S. D.**, por José Regonesi y **Crazy Lad**, por Antonio Sebastián.

CON EL Sr. D. PAGLIATTINI

En la vecina localidad de San Fernando, mientras se preparaba para hacer una de sus diurnas sesiones de entrenamiento, entrevistamos a Domingo Pagliattini para conocer sus impresiones sobre las dos carreras que intervendrá mañana.

—¿Cuáles son las condiciones en que se halla para la disputa de las dos pruebas en que tomará parte?

—Son verdaderamente inmejorables, pues he venido sometiendo a mis dos embarcaciones, Foroda I y Foroda II, a una esmerada preparación, por lo que creo que me va a corresponder el primer puesto, aunque no dejo de dudar que tendré que emplearme a fondo por cuanto mis adversarios son todos de condiciones y sumamente dignos de tenerse en cuenta.

LOS PARTIDOS DE LA SECCION "B" PARA MAÑANA

De acuerdo a lo dispuesto por el C. D. de la Asociación Amateurs Argentina de Football, proseguirá mañana disputándose el campeonato de la primera división B, no obstante realizarse un encuentro por el certamen sudamericano.

Los partidos que deben realizarse mañana, son los que a continuación se detallan.

Palermo contra Sp. Barracas, en Villa Lynch; Sp. Dock Sur contra Alvear, en Ingeniero Morgo y Alem (Dock Sud); Sportsman contra Nacional, en Río Cuarto y Yerbal 3; Nueva Chicago contra Retiro, en Avenida del Trabajo y Piedrabuena. Honor y Patria contra Temperley, en Berazi; Progresista contra Gutenberg, en Temperley; Independiente contra All Boys, en Golf; San Martín contra Del Plata, en San Martín; Liberal Argentino contra Unión, en Avenida San Martín 2118; Boca Alumni contra Acasuso, en la Isla Maciel.

Varios Deportes Para Mañana

TENNIS

Copa Perú. Semifinales

Argentino contra Dieciocho en Golf, a las 14 horas; Buenos Aires contra Belgrano A. C. en el Parque 3 de Febrero, a las 14 horas

HIPISMO

Sociedad Rural Argentina. Ultima reunión de la temporada, en Palermo, a las 14.30 horas.

ATLETISMO

Club de Gimnasia y Esgrima. Torneo atlético mixto interclubs. Racing, R. Plate y Sp. Barracas en Belgrano, a las 6.30 horas.

REGATAS

Regatas Internacionales Juniores, en Tigre F. C. C. A., a las 14.30 horas.

Yacht Club Argentino. Pruebas de lancha a motor, frente a la Dársena Norte, a las 13 horas.

Yacht Club Argentino. Regatas de yates, frente a la Dársena Norte, a las 13 horas.

TIRO

Tiro Federal Argentino. Gran Copa Club San Hubertus, en Palermo, a las 9 horas.

DIVERSAS

Match de football, entre rugbiers de C. U. B. A. y San Isidro, en San Isidro, a las 9.30 horas.

Se Jugarán Mañana Partidos de Rocheo

Mañana continuará, en el campo de deportes que el Club Atlético Dirección de Alumbrado posee en Núñez, el campeonato interno de bochas, con el siguiente programa de partidas:

Categoría A: Domingo Gianzanti

En Almacenes, Bares, Restaurants y Balnearios

Entre Rugbiers se jugará un Match de Football

Por segunda vez, los rugbiers del club de San Isidro y Universitario de Buenos Aires, sostendrán mañana un match de football, correspondiente a la disputa de la copa de honor donada por la señora de Lacroze.

Como es recordará, el sábado pasado no se realizó este mismo encuentro, por cuanto que limitó con un empate en un goal, debía jugarse nuevamente, para resolver a quién correspondía la copa instituída.

Ambas instituciones han resuelto, de común acuerdo, como ya anteriormente lo informamos, jugar mañana, efectuando el partido en el field de San Isidro, debiendo los jugadores embarcarse en el tren eléctrico que a las 8.46 de la estación Retiro los dejará en la estación Bartolomé Mitre.

Por su rivalidad amistosa y tradicional que existe entre las mencionadas instituciones, y además, por el resultado del match anterior, este dará lugar a una entusiasta lucha.

San Isidro, salvo modificaciones de último momento, se presentará así integrado:



A $ 30 Dentaduras Completas

Para masticación perfecta
Uñas, cara, que siempre las dentaduras vieja aparezcan nuevas
TALCAHUANO 272
TRABAJOS GARANTIDOS

La mejor época para fortificarse

Nuevo modo rápido para reponer salud y obtener aumento de fuerzas. Las pastillas McCOY (McCoy) de aceite de hígado de bacalao

Su vecino — su amigo — sus parientes — su mismo hermano o hermana — alguien — ya le habrá hablado de los grandes y rápidos beneficios que se obtienen tomando las Pastillas McCOY de aceite de hígado de bacalao.

Esta es la mejor estación del año para fortificar el organismo debilitado, y las personas flacas y enfermizas deben reponer su salud. El aceite de hígado de bacalao es el reconstructor más grande del cuerpo que se conoce. Con las Pastillas McCOY se obtienen todos los beneficios del aceite puro de hígado de bacalao en forma agradable para todos — y lo que es aún más cómodo — son tan eficaces en verano como en invierno.

Si su niño está flaco o anémico, si no tiene apetito, si está raquítico y atrasado en sus estudios, dele las Pastillas McCOY de aceite de hígado de bacalao durante 30 días y verá con regocijo como aumenta de día en día de peso, fuerza y vigor.

Se venden en todas las farmacias. Están cubiertas de una capa de azúcar y los niños las toman con facilidad. Un niño de 9 años aumentó 7 libras en 2 meses. Una señora aumentó 10 ½ libras en 5 semanas.



La Bebida del triple efecto

Hágase Vd. consumidor del Tonic - Water Bilz: se sentirá efectivamente más estimulado, más optimista y resistente a las fatigas; y en los días calurosos, su sed se aplacará instantánea y definitivamente... ya que Tonic-Water Bilz es también un refrescante maravilloso.

Sin intermediarios, con una sola ganancia.

Así millones de Bolleyes, tapones similares, cápsulas por una arma cortante, una hoja para máquinas de afeitar

"EL CASCO"

Hecho más que nosotros interviene en su fabricación, la seguridad de una garantía de inmejorable calidad, cuesta menos que sus similares.

Pida Vd. la marca

EL CASCO

HOJAS para MAQUINAS de AFEITAR

el deseo mayor una hoja que afeite sin rozar y deje la cara suave y fresca.

Pídalas Vd. hoja EL CASCO están tan especialmente templadas, que la barba más dura deja de serlo con el agudo filo de una hoja EL CASCO.

EL PAQUETE DE 12 HOJAS $ 1.60

Afeitándose en las tres principales casas de Inglaterra, Francia, Alemania, Bélgica, Holanda, Suecia, Noruega, Dinamarca, Portugal y España, Italia, Suiza, Austria, Hungría, Checoslovaquia, Polonia, Rusia, Grecia, Turquía, Egipto, Persia, Japón, China, Australia, Nueva Zelandia, Africa del Sur, Canadá, Estados Unidos, México, Cuba, Brasil, Argentina, Chile, Perú, Uruguay, Paraguay, Bolivia, Colombia, Venezuela, Ecuador, Centro América, Antillas, Filipinas, Java, Indias Orientales, Indias Occidentales, Africa Oriental, Africa Occidental, Africa Central, Africa del Norte, Africa del Sur, Madagascar, Mauricio, Reunión, Nueva Caledonia, Tahiti, Hawai, Islas Fidji, Islas Samoa, Islas Tonga, Islas Salomón, Islas Nuevas Hebridas, Islas Marianas, Islas Filipinas, Islas Carolinas, Islas Marshall, Islas Gilbert, Islas Ellice, Islas Cook, Islas Pitcairn, Islas Malvinas, Islas Galápagos, Islas Juan Fernández, Islas Falkland, Islas Bermudas, Islas Bahamas, Islas Jamaica, Islas Haití, Islas Puerto Rico, Islas Trinidad, Islas Barbados, Islas Curaçao, Islas Aruba, Islas Margarita, Islas Guadalupe, Islas Martinica, Islas Santa Lucía, Islas San Vicente, Islas Granadinas, Islas Granada, Islas Antigua, Islas Montserrat, Islas Dominica, Islas Barbuda, Islas Anguila, Islas Vírgenes, Islas Saint Kitts, Islas Nevis, Islas Saint Martin, Islas Saint Barthélemy, Islas Saint Eustache, Islas Saba

EL PARTIDO DE AYER

por José Gabriel

¡Si Llegan a Ser Once!

Salieron ayer los paraguayos, y a pesar del aliento que me infundían las franjas albirrojas de su insospechada camiseta, me dije apesadumbrado: ¡Pobres muchachos, qué mala suerte! Las toca perder el primer partido. — Pensé en seguida: También, si ganan, qué aliento para seguir la carrera! — Pero añadí al momento, replicándome a mi mismo: ¡Qué va!

El sentir de las cuarenta mil personas sonaba, en el patio, mi lado de ser, poco más o menos, el mismo, pues se tributó a los paraguayos una sostenida ovación. Siempre se siente al destinado al sacrificio.

Se alinearon los cuadros en la cancha, correspondiéndoles a los celestes todas las ventajas circunstanciales: sombra, viento y pasto alto. Cada equipo tenía detrás de su arco la bandera nacional respectiva.

¿Por cuánto ganan los uruguayos? — Por tres a uno. — ¡Hasta uno, siquiera, los pipiolos? — Falta Nazzari en la defensa olímpica. — Si, sin Nazzari hacen gol estos novatos. — ¡Les jugará el negro Laguna, que sabe sacar campeones!

PARUELOS AL VIENTO

El silbato del réfero nos interrumpió los pronósticos. Saltaron a la cancha los paraguayos, pero los del Cerro se adelantaron de la redonda al primer pase, y avanzaron hasta la valla de sus enemigos del arco peligrosa, advirtiendo, en ese momento de comienzo, que la defensa de Asunción.

La pelota no llegaba al arquero amenazado, pero sí, en cambio, los pases los alcantares no se esforzaban por hacerla llegar, como si estuvieran ambrando la pelotita o preparando una embocada. Así, casi en paseo, los corazones inasistente para los defensores de Tatay, quienes no atinaban a efectuar un centro siquiera de los delantagios y los de la mayoría del público, indefinidamente, ¿qué puesto va a ser esto! Los ágiles uruguayos se floreaban en pases cortos elegantes.

En seo, el once acosado consiguió filtrar la ingenuidad contra los amantes olímpicos, y se la lleva, campo adelante, por el flanco derecho, el bailarín de esa extrema. La multitud prorrumpió en una aclamación. Pero esta iniciativa no pasa de sus especiales aventuras Pencelle. Por desgracia, la intentona se frustró a medio andar. Los montevideanos volvieron a la carga. Pero esta vez, habiendo llegado en un peligroso instante la pelota, a manos del arquero de Cantagallo, retrocedió con presteza, y pudo seguirla, nuevamente por el flanco derecho, todo el ataque del cuadro.

Si el público había aclamado la interior lucimiento de aquella, inmediatamente que no haría al ver que ahora se trataba de algo más que de una insinuación. La pelota tragaba cancha, y el veloz extremo izquierdo no corría tras ella. Ya estaban los paraguayos en el área penal olímpica; ya se cerraba el arco y todos cerrado, en apuros, la defensa; ya sallía Mazzali, hacia la izquierda, seguro de aporderarse del globo. Los gritos de la multitud se ensordecían. Pero la defensa uruguaya no consiguió ni estorbar al puntero derecho albirrojo, ni siquiera al centro ner vioslidad, limpopo logró echarle las zarpas a la pelota. Ha pasado por elevación, entero todos los hombres arrachmados. Pero, ¿a dónde va? Aquí querda paraguaya. La redonda cae frente a los palos desguarnecidos, y una cuarentena de manos que se ha a-la expectativa, la impele hasta la red. Mazzali se da vuelta, como sin caimo, estira los brazos: no se salva: si suplica. Comienza a tirita de aire; pero los dioses de Amsterdam no le escuchan, y el primer tanto paraguayo está convertido.

Las tribunas han gritado tanto, que no pueden elevar el tono para responder a los aplausos del arco. Sacan los pañuelos y los agitan, como aquel memorable día del entrevero del Motherwell. Los paraguayos se estrujan sobre el lado opuesto del River. Cuando vuelven a desgranarse, el pasto reverdece, como si hubiera llovido.

SE REDUCE EL CUADRO

Los uruguayos, naturalmente, no dan muestra de tu disgusto que no estaba estado concorde con el temple de los que dos veces ganaron la olimpíada mundial; pero así que vuelven a creer por el cuadrado, dentro, mejor, entérgicos que hasta entonces. Aprietan, pues, en mis avances, y obligan al medio derecho paraguayo — el de la bonita roja — a repetir tirones poco alentadores bastante peligrosos para el delantero que los sufre. ¿Estos no son nuevas niñas!, comenta alguien a mi lado, y efectivamente, observo que los paraguayos, con el suelo estilo... ; ¿Cuestas más relación), hacen unas zagalitas, sobre las cuales sale del pasto una camiseta paraguaya, con los correspondientes pantalones, botines y juggor.

¡Adiós, Madrid! Las esperanzas que podíamos haber empezado a forjarnos. Se nos disipaban repentinamente. Si con once eran pocos, ¿qué podían ser con dies los paraguayos, aun cuando llevasen los mismos? Ya no eran ni con los olímpicos podían regularlos.

Sin embargo, muy poco después, en una impetuosa avanz- ta reducida, le mandaron a Mazzali una embocada, que pegó en la arista inferior del travesaño, cayó detrás del portero olímpico, picó junto a la raya del gol, se curvó, mejor dicho, se la curvó Mazzali mismo, porque el segundo tanto paraguayo no estaba decidido por Dios aún.

Hasta el final del tiempoplas acciones se mantuvieron parejas, con más fino tejido de parte de los uruguayos, pero con mayor peligrosidad de los otros, con juego bruuco por ambos lados, y con la simpatía unánime de la concurrencia para los albirrojos.

Hacia el final de la etapa, un tiro fulminado de Castro rebotó en el poste derecho paraguayo, ante la exclamación general, que siguió a este gesto: ¡Referee, la hora!, vociferaba el cerco, que deseaba ver terminar esta etapa con la victoria de los dios

OTRO BOLLO AL HORNO

Al reaparecer en el cuadrilátero los equipos, contamos angustiosamente los puntos albirrojos, en el temor de sonstar once. Cuando confirmamos la ausencia del cero, los cuatrocientos mil gargantas de Asunción prorrumpieron en un grito de júbilo. Ya no podía ser más que el accidente ocurrido había sido muy grave, pues el segundo tiempo no era más que la prolongación del primero, y el

INDUSTRIA Y PRODUCCION

Dentro de Conceptos Primitivos se Desenvuelve Nuestra Economía, Afirma en Este Artículo, Colombo

Nuestro País es el que Peor Vende sus Cosechas Agrícolas, el que Menos Cuida de sus Industrias, y el que más Dilapida sus Riquezas

El Libre Cambio ha Sido Sepultado Ha sta en Inglaterra

LA ORIENTACION ECONOMICA ARGENTINA

¿Existe alguna orientación definida en nuestra política económica? Menester es confesar que no ha existido nunca, ni parece vislumbrarse el momento en que se comprenda la necesidad de jalonar una orientación, de día más imprescindible, que determine el rumbo a seguir para que el país encuentre su quicio gravitatorio y positivo.

Nuestra economía se ha desenvuelto dentro de conceptos primitivos, que se ramifican, todo de una vida pastoril, única que ha preocupado en realidad a los poderes públicos e instituciones afines a aquellos intereses, sin que ni remotamente figuren en ellos los factores agrícola y industrial, que encuentran hoy en día más fervientes y convencidos adeptos.

De ahí que nuestro país se halle en la imposibilidad de vender sus cosechas agrícolas, por que debe vencerlas de inmediato, pues no cuenta con los elementos que en los demás países permiten esperar el curso de los demandantes mundiales, y operar cuando los mismos son más favorables y convenientes.

Esa descentralización nacional surge evidente, ordenada, dirá, de la poca densidad que se tiene en la zona mundial y de ellos no sólo resultan vicisitudes nuestras agrícolas, sino también la economía argentina, con todas las consecuencias que deben ser de conocimiento general de los negociantes.

EL PAIS MALGASTA SU CAPITAL

Se dice con énfasis que es el nuestro un "país rico" y de ello no hay duda posible, pero, se olvida que las "ricas" que gastan su capital, llegan fatalmente a la miseria y que sobrevienen a ella mucho más difícil que sucumbir a la misma bien pobre.

Nuestro país está gastando su capital, ya sea por saldos contrarios en su intercambio y ya por empréstitos que en parte van a cubrir excesos de presupuestos. Por ese camino marchamos rápidamente al empobrecimiento y al desastre.

LIBRECAMBISMO SUICIDA

La teoría del libre cambio, muy simpáticas y muy generosa, ha sido desplazada hasta en Inglaterra. No hay actualmente un solo país en el mundo de la magnífica amplitud, que no haya aplicado el más severo "proteccionismo" para defender su economía y mejorar las condiciones de sus pueblos. No sólo se ha protegido la manufactura en cada país, sino que en la marcha de su progreso en forma decidida, eliminando gran parte de la entrada de trigo, de maíz, de carne, etc., llegando a imponer restricciones al consumo, mientras las fuerzas aduaneras estimulan y consolidan al resurgimiento agrario propio.

Los argentinos, encambio, mantenemos prácticamente un librecambio suicida protegiendo a las industrias extranjeras, confiando en que por allí nos compensaremos más cerrales y más carne. Y así el país sigue sin bolteras, las ganaderías y los agricultores pierden el fruto de su trabajo y



En este primer artículo con que el señor Colombo inicia su colaboración especial en esta sección de CRITICA, se destaca la desorientación que el país padece en materia de política económica y los perjuicios que esto ocasiona.

las industrias argentinas malviven o perecen.

La función pública argentina debe interesarse por su economía y debe adoptar en la campaña proteccionista porque es de esa manera como dará verdad al bienestar general, que no lo puede tampoco ni las leyes de salario mínimo ni otras tutelas que para nada sirven ante el pobre inmenso de un país próspero (tal el ejemplo formidable de North Dakota) ante la imposibilidad de un país en la miseria.

EL PROTECCIONISMO DE OTROS PAISES

No dicho que nuestras industrias no desenvuelvan con dificultades enormes o penosas. Teniendo las materias primas esenciales, esta hecha casi constituye un absurdo económico. Y el origen de este absurdo es nuestro tácito librecambismo que aspira al sumo de nuestra ruina económica. Se ha objetado que nuestras tarifas adolecen son proteccionistas, pero la verdad es esta: Nuestra América mantiene desde hace ochenta años derechos aduaneros que representan un término medio entre 40 y 45 por ciento sobre el valor de las artículos manufacturados; Canadá, Australia, Bolsa, Japón y Italia que tenían antes de la guerra derechos entre 30 y 40 ob los han aumentado después con 50 y 60 o|o; España, desde 1920 los ha elevado entre 50 ele y 400 o|o

Fábrica y Refinería de Aceites Vegetales

Cayetano Bonfanti e Hijos

4357-Díaz Vélez-4373 — U. T. 60 Caballito 1057 — C. T. 190 Oeste

BUENOS AIRES

LUIS COLOMBO

LA INDUSTRIA AZUCARERA Y LA POLITICA

(Conclusión del artículo «precedente» te escrito para CRITICA, por el doctor Javier Padilla)

CIERTO que desde el año 1922 la producción de nuestra industria azucarera ha seguido un ritmo ascendente hasta subvenir las necesidades habituales del consumo de nuestros país; pero este crecimiento, impulsado por continuos perfeccionamientos en la técnica industrial, lo vino a ha logrado en fuerza de aumentar los capitales invertidos, no ha sido dable para que superábicos rendimientos de azúcar, efectuadas por industrias extranjeras, vinieran a perturbar el mercado interno y a crear un estado de superproducción que no beneficia al consumidor en lo más mínimo, pero que, en cambio, ha obligado últimamente a nuestra industria a imponerse restricciones que trasluzcan su íntima situación de crisis.

LA ACTUAL CRISIS

DE los tres países sudamericanos que producen azúcar en cantidades apreciables (Argentina, Perú y Brasil), sólo el nuestro no puede organizar económicamente sus exportaciones al exterior, porque es el único que no goza de todos los beneficios en cuidar el propio mercado, consecuencia, por la insuficiencia de la defensa aduanera, a relleradas asechanzas de las industrias extranjeras, dedicadas a malbaratar los excedentes de su producción con tal de darles salida.

Contemporáneamente, pues, a lo proclamado con énfasis en su primer discurso, el gobierno del doctor Alvear no sólo no propició el desarrollo de industrias nuevas, sino que no defendió ni auspició el de las ya creadas, una industria que encontró en condiciones.

Cuando, en los postreros años de su presidencia, el doctor Alvear bajo de mediar como árbitro en dificultades surgidas entre los industriales del azúcar y los cañeros, le fué dable advertir que la causa de esas dificultades radicaba, principalmente, en la situación de crisis en que la industria se había desenvuelto, inspiró su laudo, con esta firme convicción dictó su arbitraje, que, desde luego, no pudo conformar a ninguna de las partes, ya que, en él, no facilitar una solución que contemplara en el problema en su carácter, no permitió a aconsejar y propiciar una distribución de sacrificios, el, como árbitro, no pudo sino disgustar a cañeros e industriales, por igual, como presidente, en cambio, debió haber aprovechado los conocimientos adquiridos durante el desempeño de sus tareas de árbitro para adoptar o, por lo menos, problijo, medidas de gobierno o legislativas encaminadas a evitar que la crisis asumiera un prolongue. No lo hizo, ni insinuó si más leve deseo de hacer nada en ese sentido.

ESPERANZAS EN EL NUEVO GOBIERNO

AL asumir por segunda vez la presidencia de la República el señor Irigoyen, en los industriales azucareros revivió la fe en la política, antes con sobrado motivo quebrantada. El que esto escribe, tuvo ocasión de entrevistarse tres veces con el Presidente, formando parte de delegaciones de industriales y cañeros de Tucumán. De las tres entrevistas hubo de retirarse a tenal que: vacías, inexplicablemente impresionado. El señor Irigoyen conoce a fondo el problema azucarero como que la industria del azúcar es la base insustituible de la vida y prosperidad económica de una vasta zona del país y se encuentra, por lo mismo, bien dispuesto a fomentarla mediante las medidas gubernamentales al efecto indispensables. Aunque todavía no ha concretado ninguna de estas medidas — lo que es inexplicable, en dudas alguna, a la circunstancia de que diversas cuestiones complicadas han solicitado con apremio la atención del actual gobierno, es de confiar en que, en cuanto se trate el presupuesto — que deberá de ser muy en breve — se dará a la luz la evidencia de que el señor Irigoyen comprueba rotundamente su amplia visión de estadista que, reconociendo el valor del progreso del país no podrá verificarse si, previo a mínimidad.mente, no estimula el progreso de nuestras fundamentales industrias.

Por lo demás, el que escribe esto, no puede olvidar que, precisamente bajo la primer presidencia del señor Irigoyen, bubo de preparar, en su carácter de Jefe de la Oficina General de Comercio e Industria del Ministerio de Agricultura, un proyecto de ley en-

NO SE ENCARECERA LA VIDA

Existen quienes creen que equiparando los derechos de la aduana argentina a cualquiera de aquellos países, se encarecerá la vida. Algunos artículos en mayores de primordial necesidad demuestra, demostrando la inconsistencia de ese argumento. En los tejidos de lana y algodón podrían sufrir un recargo anual de 60 a 80 centavos por año; en azúcar, de un peso por año y por cabeza; en azúcar, de 1.50 a 1.80; en yerba, de 30 a 50 centavos, y así, en esas proporciones infimas, pueden calcularse los recargos en cualquier rama de las industrias. Pero en cambio, la mayor facilidad de trabajo y por consiguiente de los mayores salarios, permitirán al obrero y al empleado costear cómodamente su vida, que varía de nivel y hacerla más halagüeña. Esa es la verdad constatada en todos los países de manufactura intensa y próspera, donde no hay desocupación ni trabajo insano y la vida material que, a pesar del espejismo de ser barata, no deja de ser mísera y deprimente.

LUIS COLOMBO.

(Concluirá)

CURIOSAS MANIFESTACIONES DEL SEÑOR FEDERICO MORGAN

Las Compañías Aseguradoras Nacionales Hacen Mal — Según Dicho Señor — en Invertir sus Capitales en Edificios Suntuosos y en Títulos Argentinos

El Sol de Canadá y sus Especulaciones Bursátiles

"El Sol del Canadá" es una compañía de seguros extranjera que actúa en nuestra plaza. D. Federico Morgan es su gerente. Como en nuestros círculos financieros se comentara vivamente, en estos días, la situación creada a esa compañía por obra de los recientes sucesos de la Bolsa del Nueva York, fuimos a hablar con el dicho señor Morgan, en la esperanza de obtener una información leal y clara que nuestros habituales lectores encontrarán también clara y lealmente. Los que lean las siguientes líneas verán que, en efecto, hemos hablado con el señor Morgan y — detendamente — pues, con todo, no pudimos lograr la información que buscábamos y si sólo una serie de manifestaciones desapercibas y malicionas, endecazadas a desprestigiar a las compañías nacionales que operan en seguros. Sea cualquiera la situación actual de "El Sol del Canadá" no nos es dable olvidar que, por lo menos hasta hace pocos días, gozaba de alguna fama, teniéndosela por institución seria y de procedimientos limpios: de ahí que su gerente mereceta todo nuestro respeto. Además, el señor Morgan nos atendió con suma deferencia, casi con exquisitez, ganando por entero nuestras personales simpatías, aunque discrepáramos, también por entero, de sus juicios. Estas palabras explican que, haciendo una excepción en homenaje al señor Morgan, demos cabida a sus manifestaciones, no obstante considerarlas, repetimos, despectivas y maliciosas para con instituciones argentinas dignas y respetables.

RESERVAS SOMETIDAS A ESPECULACIONES DE BOLSA

—Señor Morgan — le dijimos, una vez introducidos en su despacho — deseamos saber si la compañía, de su gerencia, después de lo que acaba de suceder en la Bolsa de Nueva York, está al tanto de nuestra ruina económica. Se ha objetado que nuestras tarifas adolecen son proteccionistas, pero la verdad es esta: Nuestra América mantiene desde hace ochenta años derechos aduaneros que representan un término medio entre 40 y 45 por ciento sobre el valor de los artículos manufacturados; Canadá, Australia, Bolsa, Japón e Italia que tenían antes de la guerra derechos entre 30 y 40 ob los han aumentado después con 50 y 60 o|o; España, desde 1920 los ha elevado entre 50 ele y 400 o|o

—Señor Morgan — le dijimos, una vez introducidos en su despacho — deseamos saber si la compañía

LA ARQUITECTURA MODERNA

Empresa Constructora
ARTURO SCHIRATO
INGENIERO
Cangallo 511 U. T. 33, Avenida 4361

HASENCLEVER & Cía.
Importadores de Artefactos Sanitarios
HEMOS PROVISTO LOS ARTEFACTOS :: SANITARIOS EN ESTE EDIFICIO ::
BELGRANO 673 — U. T. 33, Avenida 1055 al 1058
BUENOS AIRES

La Calefacción Fué Ejecutada por los Especialistas
E. Ortelli & Cía.
Depósito: HOLMBERG 3281 Villa Urquiza
Oficina Técnica CALLE PLAZA 3270 U. T. 61 - V. Urquiza 301

PINTURERIA DEL NORTE
DE
Vicente Biagini y Hnos.
Varillas y Marcos de Estilo y Fantasía
INMENSO SURTIDO DE PAPELES PINTADOS SIEMPRE NOVEDADES
1126 - Paraguay - 1126 Buenos Aires
Unión Teléf. 41 Plaza 2425

Las Obras de Carpintería Fueron Ejecutadas por
A. CORSETTI
Escritorio: GORRITI 4875 — Talleres: Gorriti 4865.
U. T. 71 Palermo 5548

ERNESTO TORNQUIST & CO. LTDA.
Administración de Propiedades
Bmé. Mitre No. 559
Administración general de casas, departamentos locales, escritorios, campos, terrenos. Cobro de mensualidades, alquileres. Pago de impuestos, etc.
Esta propiedad se encuentra bajo nuestra administración.

CASA DE RENTA, ESTILO FRANCES, MODERNO: ARENALES y SUIPACHA

Arquitectos: Rezzoagli y Compañía. — Constructor: Ingeniero Arturo Schirato

Cada nuevo edificio que construyen los reputados arquitectos Rezzoagli y Cía., es un paso más que nos acerca al definitivo embellecimiento de nuestra ciudad, urbe gigante en gestación perpetua y en la que se agita el inquieto e inaudable espíritu arbético de la raza nueva.

No hasta alzar paredes y techumbres. Los arquitectos deben prever, ante todo, el porvenir, y luchar contra la mezquindad de muchos propietarios que miran la edificación como un simple negocio y mercantilizan en su provecho a la más trascendente de las artes en su afán de acrecer los dividendos.

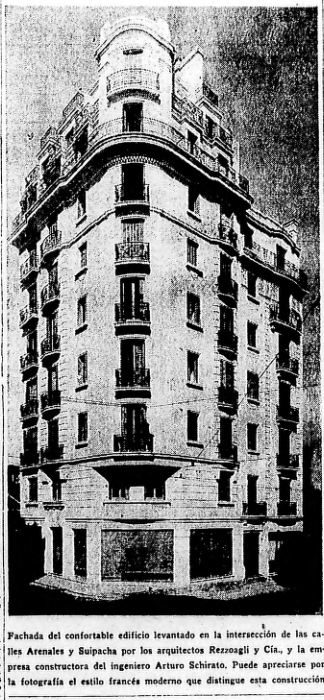
Causa pena, en verdad, ver algunos grandes edificios en que las habitaciones y dependencias carecen de luz y ventilación, y donde las comodidades brillan por su ausencia. Es una falsa economía que, a la postre, redunda en perjuicio de los propietarios, puesto que los inquilinos se resisten a habitar tales covachas, las que permanecen desocupadas meses y meses. En tan precarias condiciones, el alquiler más mínimo resulta ruino.

Por fortuna no faltan en este mismo momento de la demolición y de la construcción espíritus selectos que, sin descuidar el fanto por ciento, se preocupan también de la estética urbana, alzando monumentos arquitectónicos en condiciones habitables y que son, aparte de su majestuosa belleza, dechados de confort y sólidas garantías para la higiene y la salud de sus moradores.

Una prueba de estas felices excepciones la constituye el magnífico edificio que damos a conocer, sito en la esquina de Arenales y Suipacha, el cual, por sus armoniosas proporciones y la nobleza de su estilo, ha merecido elogiosos conceptos. Se trata de una obra de reales méritos por su valor intrínseco y por el arte exquisito con que ha sido concebida y realizada. La imponente obra atrae la atención por su conjunto armonioso y la sevedad de su bien trazada frontispicio, feliz realización del estilo francés moderno. Una visita a los departamentos deja en el espíritu la sensación de las cosas bien hechas; todo es allí cómodo, amplio y agradable. Escaleras y pasillos, halls, y living-rooms, habitaciones y dependencias, satisfacen al más exigente. Las decoraciones, esculturas, artefactos eléctricos y sanitarios, han sido cuidadas hasta el más mínimo detalle, contribuyendo a dotar al edificio de un ambiente que da una grata sensación de bienestar.

Rezzoagli y Cía. se han superado a sí mismos, puede decirse, en esta obra, acercándo de ella el ideal de la vivienda moderna, lo que justifica que tenga ramificaciones en Europa y Norte América, siendo una de las pocas compañías argentinas del ramo que actúan fuera del país, donde goza del mismo prestigio que entre nosotros.

El ingeniero Arturo Schirato tuvo a su cargo la construcción total del edificio, dándole ello la oportunidad de demostrar, una vez más, los profundos conocimientos teóricos y prácticos que lo acreditan como uno de los profesionales de más valía.



Fachada del confortable edificio levantado en la intersección de las calles Arenales y Suipacha por los arquitectos Rezzoagli y Cía., y la empresa constructora del ingeniero Arturo Schirato. Puede apreciarse por la fotografía el estilo francés moderno que distingue esta construcción

Características de la obra:

Construído sobre un terreno de 15 x 15 mts. aproximadamente, puede decirse que de un solo edificio se han hecho dos, dividiendo el conjunto con una pared medianera de modo que cada cuerpo de la obra constituye por sí una propiedad independiente. Se ha querido facilitar con este criterio, no sólo la explotación de la casa, sino la realización de cualquier transacción futura por parte del propietario, quien en ambos casos puede proceder tomando como base cada propiedad individualmente.

El primer cuerpo, o sea el principal, consta de 4 pisos altos, planta baja, sótano y azotea, levantados en una altura total de 40 mts., contando del punto más alto a la vereda. El segundo en cambio tiene 6 pisos, planta baja, sótano y azotea, encarrollado todo en 33 metros de alto.

El espacio en arrendamiento está distribuído en la siguiente forma: **Parte principal:** 8 departamentos compuestos de: sala, comedor, 3 dormitorios, hall, y dependencias y en la planta baja 2 locales para negocio, de de 70 metros cuadrados cada uno. **Cuerpo segundo:** 6 departamentos formados por: sala, comedor, 2 dormitorios, hall e iguales dependencias que los anteriores, y abajo un solo local para negocio de 70 metros cuadrados.

Todos los departamentos tienen su retto interior dispuesto en forma perfecta para asegurar la más amplia luz y ventilación, característica singular de gran importancia para el inquilino que sabe apreciar el valor de esto para su salud personal.

Participaron en la Ejecución de esta Obra:

E. Ortelli y Cía. — Instalaron la calefación con la precisión que los distingue.

Hasenclever y Cía. — Esta antigua y acreditada casa, proveyó los artefactos sanitarios, última palabra en la materia.

A. Corsetti. — Ejecutó la carpintería de taller y suministró los herrajes.

Francisco Guglielmino. — Es el autor de las notables esculturas que embellecen las fachadas y los interiores.

Establecimientos Vásquez Italia. — La cerrería artística proceda de estos importentes talleres industriales.

Vicente Biaggini y Hnos. — Proveyeron los vistosos papeles pintados.

Bagué y Rusell. — Los trabajos de pintura y decoración fueron realizados por estos meritorios artistas.

Schuff Hnos. — Colocaron los pisos de madera y parquet.

E. A. Anderson. — Ejecutaron los revestimientos con el insubstituible material "Bosseler", imitación piedra con mica.

Casa Malugani. — Dotó a cada departamento con sus cómodas o insuperables cocinas económicas.

Establecimientos

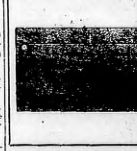
Marca "VI" Registrada

Carpintería metálica y herrería artística de F. VASQUEZ ITALIA
1834-TREINTA Y TRES-1868
U. T. 61 Corrales 1401 y 1838
Buenos Aires

SCHUFF Hermanos
FABRICANTES E IMPORTADORES DE PARQUETS DE ROBLE
Parquets de hoja argentina y pisos concurso de pino de tea, fina diploma de honor en la Exposición de la Industria Argentina de 1910. Medalla de oro en la Exposición Panamericana de Arquitectura
Escritorio y Fábricas: LAVALLE 3055. — U. T. 63 - Mitre 0193, Buenos Aires

Las Esculturas Interiores y Exteriores de Esta Obra Fueron Ejecutadas por
Francisco Guglielmino
ESCULTOR
DECORACIONES EN GENERAL
24 DE NOVIEMBRE 741 U. T. 62 Mitre 1065

Baqué & Rusell
EMPRESA DE PINTURA Y DECORACIONES
Escritorio: 355 - Orán - 355 U. T. (67) Floresta 7132
Taller y Depósitos: 4560 - Bacacay - 4560



No hay mejor ni más lujoso revestimiento que la IMITACION PIEDRA CON MICA
"BOSSELER"
Empresa "Francesilt"
Venezuela 691
U. T. 33 Avenida 6056



Se colocaron en este edificio.

SOLICITEN CATALOGOS, PROYECTOS Y PRESUPUESTOS
Visite nuestra exposición
HUMBERTO I°. 1084 AL 86
U. T. 23, B. Orden 0574 y 6483 Buenos Aires

GUIA DE LA CONSTRUCCION para el INGENIERO, ARQUITECTO, CONSTRUCTOR, PROPIETARIO

Poste Restante

T. J., Florida. — Con el mayor gusto puede enviar los datos.
Ras-son-Ras, Capital. — La ley de cercos y veredas no ha sido aún reglamentada.
O. M., Pehuajó. — No creemos que la Municipalidad de la capital tenga inconvenientes para acceder a lo que usted desea.
L. P. G., San Pedro. — Ese cemento conviene mojarlo durante seis días seguidos hasta su completo fraguado.
R. U., Bragado. — Está bien; pero no olvide que lo barato sale caro.
Cenia Clara, Mercedes. — Necesitamos que nos diga si esa carta se consentirá en un punto o uniformemente repartida.
Piomado, Capital. — La mejor proporción es 3:2:1.
F. O., Capital. — Esa multa le ha sido mal aplicada. Solicite exoneración.
M. de A., Quilmes. — No hemos recibido su carta.
Arenero, Capital. — Ese es un mal necesario.
Aprendiz, Capital. — Esos arcos se llaman Tudor.
Nepomuceno, Córdoba. — 1o. Diríjase por carta a la Facultad de Ciencias Exactas, Físicas y Naturales. 2o. Más o menos cuatro años.
Fletero, San Fernando. — Rectifique los cálculos, pues hay varios errores.
H. A. E., Capital. — Los tabiques de ladrillos de canto son considerados y contraproducentes. Los de cemento y escorias le darán más resultado.
Noriega, Uzcuha. — El Partenón, famoso templo de Minerva, está siendo reconstruído y reparado en la actualidad por cuenta de varios multimillonarios norteamericanos.
B. B. A., Capital. — Diríjase a la oficina de proyectos de la intendencia municipal, sexto piso.
Dos teros, Trelew. — Esa obra fué proyectada en París y ejecutada por operarios franceses.
L. M., San Fernando. — Se inauguró durante la administración del intendente Adolfo Bullrich.
Condémine, Bursaco. — No vale la pena. Esa clase de cuestiones conviene dilucidarlas en familia.
Duplex, San Andrés. — La marca común de los ladrillos de cal es 24 x 12 x 8. Su peso varía mucho. Haga cálculos prácticos de acuerdo con el material de que disponga.
Aviser, Capital. — Por lo que vemos, el defecto está en la mala calidad de los ladrillos refractarios.
Preguntón, Luján. — 1o. Bajo 50cm. de pendiente. 2o. A 1.40 m. de la medianera. 3o. No conocemos esa marca. 4o. No recomendamos ninguna clase de material. 5o. A sus órdenes.
Media Vara, Bánfield. — Es preciso llegar a la segunda napa.

AFIRMADOS
LUIS NOVELLO E HIJOS
12 DE OCTUBRE 986 U. T. 19 - 1999 Avellaneda AVELLANEDA

ARTEFACTOS ELECTRICOS
FABRICA DE ARTEFACTOS ELECTRICOS :: ALUMBRADO DEL HOGAR, DEL COMERCIO E INDUSTRIA :: ESPECIALIDAD EN ESTILOS MODERNOS :: NUEVAS CREACIONES
C. PERIBAÑEZ
LAVALLE 149 U. T. 31, Retiro 1383

ARTICULOS SANITARIOS
J. CORDERA & A. ZERBINI
Bañaderas desde $ 50.-
INDEPENDENCIA 1822 U. T. 38 Mayo 5789

COLMEGNA Y MACCHI
ARTICULOS SANITARIOS — BAÑADERAS — BIDETS — LAVATORIOS; ETC. — ARTEFACTOS ELECTRICOS
SARMIENTO 1202 U. T., 38, MAYO 4410

ASCENSORES
ALVAREZ y GRANITO ELECTRO - TECNICOS :: Obras Eléctricas :: Ascensores :: ABONOS MENSUALES ::
SARMIENTO 1068 U. T. 56, Mayo 0109

ASFALTO
LUIS N. GESTRO & Cía.
ESPECIALIDAD EN PISOS PARA GALPONES
CORDOBA 2839 U. T. 44 Juncal 0759

BRONCERIAS
Broncería en General — Establecimiento Mecánico — Fundición de Hierro y Bronce
JOAQUIN A. FERRERO RIO CUARTO 1089 Unión Telefónica 21, Barracas 1849

SIERRA y LA
(Sucesores de LUIS PERALES) BELGRANO 1939 U. T. 45, Cnio 0838
Frentes de bronce para negocios :: Artefactos para luz eléctrica :: Placas y ornamentos para bóvedas.

BUTACAS
Fábrica e Importación de Butacas para Cines y Teatros
JUAN ZACCHEO
PATRICIOS 118 U. T. B. Orden 23 - 3960

CAJAS DE SEGURIDAD
N.F. VETERE & Cía.
SOCIEDAD EN COMANDITA
TESOROS
CAJAS DE SEGURIDAD
"LA INVULNERABLE"
BOLIVAR 475 - BUENOS AIRES - U.T. 1385 AVENIDA

CAL
CAL HIDRAULICA PAGON SUPERIOR
CALERA PAVON
FABRICA DE CALES
JOSE LUIS PARDO
AVELLANEDA (Bs. As.) — PAVON 1100
U. Telef. 22 - Avellaneda 7674
Marca Registrada
Oficina en Buenos Aires: SAN MARTIN 66 — Escritorio 214

CALEFACCION
CALEFACCION "BABY"
M. BABY INSTALACIONES DE CALEFACCION CENTRAL A VAPOR, BAJA PRESION, AGUA Y AIRE
U. T. 16, Mayo 0109 Oficina Técnica: SARMIENTO 1043

CARPINTERIAS DE OBRAS
CARPINTERIA ARTISTICA MECANICA DE OBRA BLANCA
ANGEL D'ALVIA e Hijos
1455 - GUEVARA - 1459 U. T. 65 Chacrita 0392

Carpintería Mecánica de NICOLAS CORONA
TRABAJOS DE OBRAS E INSTALACIONES EN GENERAL
3166 - SINCLAIR - 3170 U. Telefónica 31, Palermo 3166
Ahora Avda. Alvear 6109

CEMENTO ARMADO
MAURICIO KINBAUM y Cía.
EMPRESA CONSTRUCTORA
CONSTRUCCIONES DE CEMENTO ARMADO - EDIFICIOS :: INDUSTRIALES Y OBRAS HIDRAULICAS ::
25 DE MAYO 375 BUENOS AIRES

CEMENTO ELABORADO
LITO
BOZZI Hermanos
MATERIALES
CEMENTO ELABORADO
Mosaicos, caños y tabiques
ARTILLEROS 2111 BUENOS AIRES

ARAD & VILLAR TANQUES, PARRILLAS, CHIMENEAS, PILETAS, ETC.
FOURNIER 3054 Unión Telefónica 31, Barracas 1466

COPIAS DE PLANOS
ASAGRANDE
Papeles y Telas
FERROPRUSIATO, FERROGALATO SEPIA, PAPELES TRANSPARENTES, TELA IMPERIAL Y OTRAS MARCAS. COPIAS DE PLANOS
Bdo. de IRIGOYEN 270
U. T. Rivadavia 4331 - Bs. Aires

FOTO-LUZ LOS TRABAJOS SE ENTREGAN EN EL DIA
VICTORIA 686 U. T. 58, Avenida 2067

CORTINAS DE MADERA
SILVESTRE STELLA Casa Fundada en 1890
ESTADOS UNIDOS 1214 U. T. 23, Bmé. Gnbo 3614



JUAN B. CATTANEO
CORTINAS ENROLLABLES DE MADERA
desde $ 14 el metro cuadrado
GAONA 1422 U. T. 66 Flores 1666

ELECTRICIDAD
DOMINGO BUSTELO INSTALACIONES Y FUERZA MOTRIZ :: ALQUILER MOTORES para OBRAS
FLORESTA 116 U. T. 61, CNTO 0131

DEMOCRACIA y ECONOMIA de la UNION

SOLO CON LIBERTAD PUDO LLEGAR A SER GRANDE Y PODEROSA

ESTADOS UNIDOS



En la Unión hay una sola aduana, en un territorio algo menor que el de Europa, lo que da mayor unidad económica.

La Unidad del Mercado Norteamericano y las Relaciones del Capital y el Trabajo

POR FRANCISCO NITTI

(Colaboración escrita especialmente para CRITICA).

Ha sido publicado recientemente el informe anual del presidente del Commites on Recent Economic Changes.

Este informe contempla los progresos y las tendencias del comercio americano, en cantidad y calidad. Es un documento que tiene gran interés económico y político. No es sólo un cuadro de la riqueza norteamericana, sino de las tendencias que se desarrollan en el consumo, y, por consiguiente, en la producción.

El desarrollo de la riqueza de los Estados Unidos, en medio siglo, y sobre todo en los últimos treinta años, es un hecho sin precedentes en la historia del mundo. En medio siglo, la población ha pasado de 45 a casi 120 millones; pero la riqueza ha aumentado en proporciones mucho más grandes.

Actualmente, la riqueza de los Estados Unidos pasa de los 360 mil millones de dólares; es siete veces más grande que hace 50 años. En muchos ramos de la producción, los Estados Unidos de América, que representan solamente la décimocuarta parte de la población del mundo, producen más que todo el resto del globo: carbón, petróleo, algodón, etc. Cerca del 40 por ciento de la producción automovilística, y, además, la mitad de todos los teléfonos, están en los Estados Unidos. Los depósitos bancarios han pasado de los 47 mil millones de dólares, y los depósitos de las cajas de ahorros alcanzan a 23 mil millones. La Bolsa de París es la primera Bolsa del continente europeo; pero la Bolsa de Nueva York tiene un movimiento veinte veces superior.

Se trata, pues, de un desarrollo de riqueza sin precedentes en la historia del mundo.



Francisco Nitti

Libertad política

¿De qué depende este aumento de riqueza tan rápido y tan extraordinario en nuestra civilización? Las causas son múltiples; pero pueden agruparse alrededor de tres puntos fundamentales: la libertad política y la ausencia de todo dictadura; la falta de militarismo y de guerras; la unidad del mercado y la asociación americana de las relaciones entre el capital y el trabajo.

Desde 1787, los Estados Unidos de América gozan de una libertad ordenada, que constituye su gran fuerza. Las instituciones democráticas han resistido a toda amenaza adversaria. La libertad es la primera condición para el desarrollo de la riqueza. Supongad que, por una serie de eventualidades, los Estados Unidos tengan la desgracia de un dictador, de un ex comunista como Mussolini, que pretende reglamentar la vida de todos los ciudadanos, abolir la libertad, suprimir toda oposición, perseguir a todos los adversarios. El crédito desaparecerá rápidamente, y la riqueza naufragaría. Desde que el fascismo tiene el dominio de Italia, el crédito italiano está arruinado, y la riqueza ha sido precipitada. El pueblo italiano sufre la más atroz miseria. Suponed dictaduras militares y militaristas, como la de Primo de Rivera, como la del mariscal Pilsudski, en Polonia, y los Estados Unidos serían la ruina.

Los Estados Unidos, después de la terrible guerra entre los Estados del Norte y los Estados del Sur, no han tenido jamás una verdadera guerra. La guerra con España, por la Independencia de Cuba, fué una guerra justa, pero breve y fructuosa, y no requirió grandes sacrificios. La participación de nuestra guerra, en la primavera de 1917, fué decisiva, porque llevó a los países de la Entente una enorme contribución de armas, de medios técnicos de guerra y de reservas. Pero, los Estados Unidos se mitieron en la decisión y no tuvieron pérdidas apenas 50 mil hombres. Cuando se piensa que Alemania solamente ha tenido más de 1.500.000 muertos, y que Inglaterra, Francia, Italia, y sobre todo los países que formaban Austria Hungría, Serbia, Rusia, etc., han sufrido pérdidas proporcionalmente enormes, se puede tener una idea del esfuerzo limitado de los Estados Unidos.

Pero, lo que ha tenido un valor decisivo, ha sido la unidad del mercado, junto con una concepción económica distinta de las relaciones entre el capital y el trabajo.

Un sólo mercado

Los Estados Unidos, con un territorio un poco más chico que el de Europa, forman un sólo mercado. De Nueva York a San Francisco, de Boston a Nueva Orleans, bajo los climas más distintos, la producción se desenvuelve a la sombra de las mismas leyes. Existe un campo de actividad inmenso. Europa tiene no solamente cuatro veces más hombres, sino también una mayor cantidad de técnicos, un mayor número de hombres dotados de aptitudes superiores. Pero, Europa, que antes de la guerra tenía 25 Estados, tiene ahora 32, y en nueve o diez de los mismos, las dictaduras bizantinas o rojas, constituyen el lujismo tiempo el desorden y la ruina. Treinta y cinco barreras aduaneras, los más diversos regímenes de transportes, las protecciones más absurdas, tienen por efecto inutilizar las más grandes energías y desordenar toda la producción.

Pero, junto a la grandiosidad del mercado, los Estados Unidos tienen una enorme razón de potencia en la concepción del trabajo, que es efecto de la democracia, pero que es también, y sobre todo, efecto de una concepción económica inteligente.

Los mismos han comprendido una verdad simple y elemental. No se puede expandir la producción sin expandir el consumo. Los obreros, antes que ser productores, son consumidores. Cada reducción de salarios tiene por efecto una reducción de consumo, y, por consiguiente, de producción. La producción puede ser una necesidad, pero no un beneficio.

El consumo

Hace treinta años, yo publiqué un libro sobre la economía de los altos salarios. He demostrado que no es cierto que los salarios bajos respondan a una producción barata: frecuentemente, en los países de salarios bajos, se produce a costo más elevado. Es natural que, donde el hombre cuesta poco, no hay necesidad de introducir máquinas; y cuando se introducen máquinas, nadie se ocupa de perfeccionarlas, si no existe el estímulo de un alto precio del trabajo.

Muchos industriales europeos, cada vez que se ven frente a una dificultad de comercio, tratan de limitar los salarios: la mayor parte de los industriales norteamericanos trata de mejorarlos y simplificar físicamente la producción.

Los artículos de lujo representan una mínima parte de la actividad nacional. Son los artículos que faltaran y el lujo medio los que forman la base de todas las actividades. Si el pueblo no consume en gran escala, no puede producir tampoco en gran escala.

Mientras el automóvil constituyó un lujo, sólo pocas personas podían usarlo; la producción debía ser, por consiguiente, limitada a un número reducido de fábricas.

El día que el pueblo estuvo en condiciones de usar automóviles, el consumo se hizo enorme. Si en los Estados Unidos hay un automóvil por cada cinco habitantes, quiere decir que toda la pequeña burguesía y la mayoría de los obreros poseen automóvil este lujo. Pero, la consecuencia de este lujo es que la producción se desenvuelve en proporciones considerables. El uso, por parte del pueblo, del fonógrafo, de la radio; la difusión de los sports, han hecho posible la formación de grandes industrias, que de otra manera jamás hubieran surgido.

Bienestar económico

La difusión del bienestar trae como consecuencia una mayor necesidad de bienestar. La difusión de las ventas a crédito en los Estados Unidos es un fenómeno nuevo en la historia económica. No se ha dicho que quiere consumir más, es más feliz que quien reduce voluntariamente su consumo, como no se ha dicho que el hombre muy rico es más feliz que quien se contenta con poco. Pero, estos son problemas sobre los cuales no hay lugar a discutir en lo económico, la difusión del consumo es la condición indispensable para el desarrollo de la producción. Cuando se habla de limitación del consumo, se habla de los consumos populares o susceptibles de difusión entre el mayor número de ciudadanos.

No obstante su enorme plutocracia, la vida norteamericana se desarrolla y progresa por la existencia de una enorme democracia. Esto explica porqué el socialismo es el fenómeno de los intelectuales, los cuales, como la gran masa de trabajadores norteamericanos, sólo se preocupan de consolidar la situación y mejorarla. ¿Qué les importa a los obreros ¿usos tener el comunismo si tienen que vivir en la más desastrosa miseria? Ningún régimen político y económico, en la historia del mundo, ha asegurado a los trabajadores una riqueza tan grande como el régimen norteamericano, que con todos sus defectos, excesos y violencias, representa el más grande organismo de producción que ha tenido la humanidad. Es por esto que los obreros no tienen muchos deseos de cambiar y es por esto, también, que el régimen democrático se haya conservado en su esencia. Dictadura y revolución son fenómenos de retrocesos, y dictaduras y revoluciones rojas son igualmente innobles y perjudiciales.

Cuando se piensa que algunos artículos de lujo, como la crema helada (ice cream) se han difundido tanto, que su producción, en 1928, ha sido de más de 800 millones de dólares, y la del perfume, que alcanzó a 177 millones, se comprueban que solamente estos artículos

(Continúa en la pág. siguiente)

CONTINENTE EUROPEO



Treinta y cinco países en Europa, contando los minúsculos Estados, suponen otras tantas barreras aduaneras

Por Gilbert Chesterton

Como en la Niñez

Estamos Matando a los Arabes tan Suavemente Como en los Días en que Kitchener Obtenía los Primeros Exitos

(Prohibida la Reproducción)

En los momentos en que escribimos esta página, las noticias de los periódicos están llenas de seos de algo que pasa las personas que tienen buena memoria les servirá de recordatorio de antiguas cosas desagradables, y de batallas de otros tiempos; estas batallas fueron auténticas y no metafóricas. En la última semana los periódicos han presentado los mismos encabezados que en su niñez leyeron quienes hoy se encuentran en "la mitad del camino de la vida". La valiente marina inglesa ha recibido órdenes de amenazar los puertos orientales, como en los días del bombardeo de Alejandría. Los valientes soldados británicos han desembarcado atacando a los fieros y fanáticos árabes del desierto. Los árabes han perecido; los ingleses se han portado admirablemente; la situación está controlada y el incidente ha terminado hasta que se vuelva a presentar. Nos hemos sentido inclinados a telegrafiarle nuestras felicitaciones a lord Charles Beresford por la valiente conducta del "Cóndor", o al menos, dispuestos a fulminar el frente de nuestra casa en honor de la captura de Khartoum, recitando al mismo tiempo algún poema de esa nueva promesa de las letras anglosajonas que se llama Rudyard Kippling.

Enemigos de Ayer...

Estamos matando a los árabes tan suave y naturalmente como en los días en que Kipling empezaba a escribir, y en que Kitchener sobresalía obteniendo sus primeros éxitos.

El gran gobierno socialista ha subido al poder declarando la hermandad del proletariado de todos los pueblos. Los hombres que siempre han atacado el militarismo en el imperialismo, ocupan hoy los puestos supremos, y anuncian el advenimiento de un nuevo rey. La guerra ha sido declarada fuera de la ley, como un bandido. Los armamentos deben suprimirse, especialmente los nuestros. Pero sin embargo, aun se pueden usar esos armamentos contra los árabes, como se usaban otrora. Lo que nos admira es que Mr. Snowden, en su nuevo papel de "jingo" sagrado, no se enorgullezca de hacer uso de las armas contra los árabes, como se enorgullecía de hacer uso de sus amenazas contra los italianos y contra los franceses. Nuestros socialistas se preocupan ahora de hacer todo lo posible para demostrar que son sólidos y respetables; de ahí que maten árabes, les griten a los extranjeros, y respetuosamente discutan los trusts y las tarifas. En fin, en todo esto hay una lección benéfica, tanto para el bien como para el mal. La rutina de los viejos métodos imperiales no se alterará mucho con la etiqueta del laborismo, como no se alteró con la del liberalismo, y en ciertas circunstancias Mac Donald bombardearía a Haifa como Gladstone bombardeó a Alejandría. Desde luego que el progreso del mundo ha cambiado algunas cosas en el curso de treinta años. Por ejemplo, hoy se pueden matar árabes desde el aire y en Tel-el-Kebir no habia aeroplanos. No debemos, pues, olvidar los grandes presentes que la ciencia ha ha dado a la humanidad en el último cuarto de siglo.

Esto entraña otro hecho recomendable para el futurista feliz. Mr. H. G. Wells, con una honorable franqueza lo aceptó en su ensayo intitulado *Conspiración declarada*, aun cuando naturalmente no apreció sus valores morales como

(Continúa en la pág. siguiente)

Por Lloyd George:

Hacia la Paz Mundial

Durante las Ultimas Semanas se ha Operado un Cambio Efectivo con la Evacuación del Rin por las Tropas de Ocupación

(Prohibida la Reproducción)

El retiro de las tropas extranjeras del Rhin es el primer paso práctico que las potencias han dado hacia el establecimiento de la paz mundial, desde que en Wáshington se reunió la Conferencia Naval de 1921.

Todos los pactos, tratados y conferencias que se han llevado a cabo para provocar un nuevo régimen de paz y fraternidad, no han tenido la secuela de acciones apropiadas que garanticen el sincero deseo de mantener la paz. La prueba más concluyente de esto la tenemos en el Rhin, ocupado por setenta mil soldados extranjeros.

Aún diez años después de la guerra aquel territorio de veinticinco mil millas cuadradas, y con una población alemana de cinco millones de almas, permanecía ocupado por ejércitos extranjeros.

Hace seis meses no había el menor indicio de que esas fuerzas tuvieran la intención real de retirarse del suelo alemán, a pesar de lo estipulado por el Tratado de Versalles.

Francia e Inglaterra

El gobierno de Poincaré trató de crear una nueva situación para continuar el control militar, de lo cual nunca se pensó al hacer el Tratado de Paz.

Antes de determinar su actitud de retiro de las tropas del Rhin, el gobierno conservador de la Gran Bretaña se limitó a esperar órdenes de París.

Mientras tanto, mantenía tropas inglesas en Wiesbaden, y no se mostraba dispuesto a movilizarlas para otro lugar.

Las obligaciones del desarme del Tratado de Versalles quedaron abiertamente burladas.

Lejos de cumplir con la solemne promesa del Tratado — la promesa de aquir el ejemplo impuesto a Alemania y a sus aliados, reduciendo los ejércitos, las marinas y las fuerzas aéreas a las mínimas proporciones compatibles con la seguridad,— las fuerzas militares y navales de las naciones triunfadoras se aumentaban y equipaban más y más todos los días.

El gobierno conservador no reconoció a este respecto los vitales protocolos de Versalles, de la Liga de las Naciones o del Pacto Kellogg.

Esperanzas

La Conferencia de Wáshington en 1921 estableció la única efectiva reducción de armamentos (con excepción de la abolición del servicio militar obligatorio en Inglaterra y el establecimiento de un pie de guerra reducido al mínimum para la paz, en la misma Gran Bretaña) que hasta 1922 se ha efectuado desde la desmovilización.

Parecía que el genuino sentimiento de paz que existe entre los pueblos y todas las naciones quedaba satisfecho con meras frases pomposas y resonantes, y que las genuinas aspiraciones de los elementos militaristas, que también existen en todos los pueblos, estaban destinados a recibir la satisfacción de organizaciones siempre más costosas, más perfectas y más destructoras.

Cuando se llegaba al campo de las realidades — para usar

(Continúa en la pág. siguiente)

Por BERNARD SHAW

Pobre Shakespeare!

(Prohibida la Reproducción)

¿QUE lástima que la gente que aprecia la música de los versos de Shakespeare no se dedique a cantar! Así, desaparece hay que entenderlo por el oído por que todo los mejores versos pueden apreciar todo el juego de sentimiento que hay en las primeras obras de Shakespeare, en Stratford-on-Avon. En un país sentado sobre un carbón precioso destinado a ser quemado hasta el último tiempo. La esencia moral de ellas algo secundario e intrascendente, y sus bellezas prestadas, a pesar de estar dentro del villaseniente dinamismo dominador interés humano de los subsiguientes originales críticos sobre las obras posteriores, suplen la falta de pertenencia que produce esa antigua especialidad británica que denomina "shakespearine delineación del carácter", de todo su mérito. La belleza del verso que ya dejándonos son sin música una cierta excitación de delicadeza y de suavidad sublimadas. En otras palabras, en la partitura y no al librete, lo que mantiene vivas y frescas aquellas primeras obras de Shakespeare, por más que sólo los críticos musicales tienen derecho a hacer los respectivos críticas cada vez que se representen.

Desgraciadamente, aun cuando no hemos perdido el oído, los actores y el público que en la actualidad se dedica a Shakespeare sí son sordos. Su comprensión del barco es puro ruido, y la prueba de ello la tenemos en el hecho de que cada vez que se pone en escena alguna de sus primeras obras los suprimen todo lo más que pueden, y el resto lo distraen hasta dejarlo inconocible, dependiendo para el éxito, de meros efectos escénicos: de actores muy populares, incluyendo, si es posible, alguna actriz famosa por su belleza, y echa todo la responsabilidad de Shakespeare y de la sensación del público británico que acepta, por lo menos una vez en la vida, que lo aburran inmisericordiosamente con estas obras, sólo por poder decir después que les han visto. Esto último es de una efectividad absoluta, pues en Inglaterra nadie se atreve a bostezar en las narices consagrada de William Shakespeare.

De tarde en tarde, sin embargo, surge alguna obra que trae en sus labios el ritmo musical de los versos legendarios, y en el propio momento en que el artista a Shakespeare, le da la entonación debida a cada "siente" toda la belleza que encierra, la obra cobra vida y su magia reaparece. Puede darse que la autor resulte el sentido de los versos erradas conjunciones, o colocadas mal, algunas comas, pero el poema lo siente en el corazón en el momento en el artista-comentador bien educado, sabe pues el alma de la obra está allí aun cuando no esté el sentido.

Entre los enemigos más poderosos de Shakespeare figuran el comediógrafo y el elocucionista y el comentador porque, no lo olvidemos, el lenguaje de Shakespeare, aguza sus facultades razonadoras. Al examinar las preposiciones, en vez de sensibilizar sus facultades artísticas para percibir las imperfecciones de modos y las inflexiones de sentimientos que va impartiendo la palabra musical, el elocucionista, porque es estúpido por naturalmente, y debido a esta ilusidad cree que los poetas lo han debilitado de hacer sus

(Continúa en la pág. siguiente)

EN PIE DE GUERRA



Tropas de infantería inglesa, con la bayoneta calada, guardan la puerta de Jaffa, en Jerusalén, temiendo un ataque de los árabes



Hamlet y Horacio, en una escena de la inmortal obra shakespeariana. En cambio, Shakespeare.

LA EVACUACION



Soldados de caballería británica abandonando la ciudad de Osburg, en la Renania, al ordenarse la evacuación de aquel territorio alemán

Terminó la Disputa Sobre el "Cantaor" Gitano Chato Valencia

"Tradición Argentina" Va del Politeama a Actuar en Rosario

Reaparecerá en el Apolo

La compañía Tradición Argentina de cantos, música, bailes y dramas nativos que con tan señalado éxito ha sostenido su temporada en el Politeama actuará en este teatro hasta la función del domingo, pues se ha convenido, por rescisión de contrato, que el nutrido conjunto pase a actuar en una corta serie de funciones en Rosario y en La Plata. En la última de las ciudades "Tradición Argentina" ha merecido el honor de ser incluída como número oficial en los festejos del aniversario de la fundación de La Plata, en homenaje a cuyo acto central trabajará por, ningún precio menos, pues tiene adquiridos nuevos compromisos para actuar en esta capital debutando en el Apolo, el 22 del corriente.

"Facundo Quiroga" o el Tigre de los Llanos, el drama popular argentino recientemente reafirmó su éxito ante abundante concurrencia, anoche, y será, con el brillante espectáculo de cuadros "De tierra adentro a Buenos Aires", programa del final de esta primera parte de la temporada.

"Stenterello" es la Obra que más Gusta en el T. Marconi

La Opereta Italiana

La compañía de operetas italianas de Odette Marion ha afirmado, positivamente, en el favor del público, debiéndose buena parte de él al modo cómo ha sido acogida por el público la opereta "Stenterello", de Cuscinà que con oportunidad de artistas tan populares como la soubrette Lea María y el tenor cómico Durut, a brillar alrededor de la notable vermouth y "Fascono Azzurro", a la noche.

Se Despedirá la Cía. de Revistas del T. Sarmiento

Una Temporada Feliz

Mañana se despedirá del público porteño para iniciar una gira por el interior del país la compañía de revistas que actúa en el Sarmiento. Parecida por el número y la presencia constante del público en el teatro, la temporada que termina, ha tenido un desenlace feliz ya que todas las piezas estrenadas alcanzaron un alto número de representaciones. Así, "La Gran Cachada", por citar la revista en cartel, llega esta noche a la 113 representaciones sin que haya disminuído en lo más mínimo el interés del público por presenciarla, especialmente, "Las Aventuras de tres Cuentos" ha recibido el triunfo logrado con motivo de su estreno y acompaña a "La Gran Cachada" sin desmerecer como atracción.

Y, si bien es cierto que la factura de las revistas ha hecho acreedora al triunfo, no menos verdad hay en que éste también se debe al conjunto que disciplinando en su coro e intérpretes a sus principales figuras dió a cada producción una versión ajustada. Gloria Guzmán sigue siendo la mejor vedette de nuestros escenarios. Rafa Bonda la cancionista que pone en cada tango toda la intención y el color necesarios para destacar hasta el valor más recóndito, Laura Hernández, la tiple de voz cálida y movimientos llenos de gracia; Severo Fernández el cómico de efectos recursos así como Zárate y Capián que destacan también durante los tres ratos, libro, música, que interesa en todo momento al espectador.

El concurso de coristas ha trabajado con entusiasmo diariamente renovando revelando muchas de las "caras bonitas" que lo integran, condiciones muy estimables para el baile y el canto y todas un encomiable afán por realizar su trabajo de la manera más satisfactoria.

Las Ultimas Funciones en el Teatro Cómico

La Compañía Alippi - Pomar Actuará en Montevideo

La compañía Alippi - Pomar finalizará el lunes venidero su brillante actuación en el teatro Cómico debiendo trasladarse a Montevideo para cumplir un contrato en el teatro 18 de Julio de la capital uruguaya.

En el Cómico se representa actualmente con éxito la pieza de Julio F. Escobar titulada "Un tipo que gusta a las mujeres" y el sainete de Alippi y Botta "El cantar de los tangos".

Debutó con Exito el Conjunto de López - Figueroa

Anoche en Mercedes

Continúa la gira triunfal por el interior del de la compañía nacional de Teatro Nuevo López Figueroa. Con gran éxito ha debutado anoche en el Politeama de Mercedes, presentándose con el aspecto y animado conjunto de costumbres que distingue López Figueroa, en una "Fiesta gaucha".

Consistió el espectáculo en una sucesión de cuadros de ambiente campero, debiéndose aprovechar como elementos de gran efecto artístico, las canciones, bailes y música de la pampa y el Chaco argentinos.

Considerando que cada una de las figuras que informan la compañía López Figueroa, es especialista en su género, y teniendo en cuenta la homogeneidad del conjunto — demostrada con su anterior actuación en esta capital — no es de sorprender los aplausos conseguidos en esta jira, y es fácil suponerle nuevos triunfos en la continuación de sus actividades.

Se han destacado, anoche: López Figueroa, realizando creación de "Tobías", personaje grotesco criollo; Rafaela Espejo, exhibi bailarín de danzas típicas del Norte argentino; Pepe Fidera, cantor nacional, justicieramente llamado "el sorsal santafecino", el gracioso y elegante conjunto que forman las bailarinas porteñas, Angélica López, Enriqueta Unzué y Elsa Espejo; el vigoroso intérprete de la poesía criolla, Fernando Ochoa; el guitarrista Anibal G. Casella, dominador del tradicional instrumento; Julio F. Rogel, aplaudido recitador de estilo criollo; el folklorista Rubens Cassia, y Rafael Maxana, habilísimo guitarrista que recurre a diversos estilos correspondientes.

Este conjunto que administra con entusiasmo e inteligencia su activo representante, Sr. Genaro Pugliesi, se trasladará en estos días a Rosario, donde desarrollará una breve temporada, para continuar su jira hacia Córdoba y Mendoza. De esta última capital pasarán directamente a Chile con el objeto de realizar una "temporada" por las principales ciudades del país vecino. Sin duda alguna, que las manifestaciones de arte nacional que cultiva el conjunto López Figueroa, serán acogidas con aplauso y simpatía en el país de la zamacueca.

Las Discusiones en Torno del Contrato del Chato Valencia

El Célebre "Cantaor" Ratifica su Compromiso con la Empresa del San Martín

SE PRESENTARA EL MIERCOLES CON LA OBRA "LA EXPOSICION DE SEVILLA"

El gran cantaor flamenco "Chato" Valencia" sirve actualmente de tema de discusión entre dos empresas teatrales, que se disputan la colaboración del gitano para integrar sus elencos respectivos. De tal disensión surge indudablemente, una sola verdad: el Chato Valencia es un cantaor de grandes méritos, un artista del cante, cuyo nombre en los carteles es suficiente para atraer al público, feliz así puede explicarse el enorme in-



"El Chato Valencia"

terés que las empresas ponen de manifiesto para asegurarse su valiosa cooperación.

LA VERDAD

Hace unos meses se inició en el Avenida las representaciones de la compañía de Conde Andalusa, cuyos éxito se debió a la intervención de los cantaores flamencos que lo acompañaron en su corta actuación en el público porteño. Uno de los intérpretes de la citada compañía era el Chato Valencia, que llegó procedente de gente un unión de otros artistas para tomar parte en las representaciones de la pinteresca producción.

Ahora bien: el mencionado cantaor se obligaba a cumplir dos meses consecutivos de contrato, finalizando dicho compromiso el día 2 del pasado mes, y como en el contrato figuraba una prórroga por tiempo indeterminado, el Chato Valencia advirtió a su empresario don Julio Prada, que consultía un mes más de actuación, tiempo suficiente para asegurarse la presencia de otro artista. En esta circunstancia le fué ofrecido por los empresarios Miguel Gea, Tomás Sierra y Antonio San Martín, un ventajoso contrato que exigió le firmó ante dos testigos y que entra en vigor el día 6 del mes actual, fecha en que será estrenada la obra de gran espectáculo de Durán Valero y el maestro Rafael Calvetero "La Exposición de Sevilla".

Al enterarse la empresa del Avenida del compromiso de uno de los intérpretes de "La Copla Andaluza", le fué hecho los medios de impedir su presentación en el teatro San Martín, asegurando en cartas privadas a la prensa porteña que carecían de valor y fundamento las informaciones que CRITICA publicaba en un artículo alusivo a los futuros contratantes del San Martín. Nosotros publicamos las informaciones con la seguridad plena y terminante de que el Chato Valencia hará su presentación en el San Martín en la fecha indicada, sean manifestaciones del cantaor gitano, que ratificaba la empresa y el contrato que nos fué exhibido.

En consecuencia, el cantaor Chato Valencia actuará en el San Martín, según aseguramos en todo momento y en su labor flamenca podrá darse vez sus cualidades excepcionales del "cante jondo" en una obra teatral en la cual ofrecerá ocasión para convencernos de que es un artista de categoría en su género y abordando las diversas manifestaciones de la canción popular, no solamente el fandanguillo, sino también la "soleá", taranta, granaina, cartagenera, malagueña, etc.

CERTEZA

En vista de las manifestaciones de la empresa del Avenida y tratando de asegurarse de modo más definitivo la colaboración del Chato Valencia, el empresario del conjunto actuará en el San Martín, don Dámaso Sierra partió ayer para Rosario para entrevistarse con el artista, quien quizá aguarde a que sea nó no hallegue ligado a ninguna empresa, y verbalmente le hizo un contrato y anoche se recibió en el San Martín el siguiente comunicado telegráfico:

"Miguel Gea, Teatro San Martín — Buenos Aires.

"Chato Valencia, indignado por el comunicado mandado por la empresa del Avenida a los diarios, me autorizan a decirle que todos los estelos del flamenquismo. Agradeceremos a usted diga a dicha empresa tiendo comunicado Avenida para que mi nombre como acreedor del Chato Valencia quede en el lugar que corresponde. Saludos. Dámaso Sierra."

EL ESTRENO

El miércoles 6 del corriente se estrenará la obra de gran espectáculo en dos actos y 16 cuadros "La Exposición de Sevilla", producción original de Diego Durán y del maestro Carretero. El estreno se efectuará en el teatro San Martín con el disputado cantaor Chato de Valencia.

"El Bailarín del Cabaret" Vuelve al Cartel del Apolo

El Beneficio de Pepe Ratti

Se repiten hoy en el Apolo la obra que dió a los finales de la pasada temporada de Manuel Romero ocupa a partir de hoy tres secciones diarias, llevando como compañeros en segunda sección nocturna, la sainetesca obra histórica "¡Qué pena el año 40!", que firma Alberto J. Ballesteros.

El próximo jueves se estrenará en sección vermouth "Música barata" sainete en cinco cuadros, original del prestigioso autor Alejandro E. Berruti.

Esta novedad se presentará con motivo de la función en honor y beneficio de Pepe Ratti, que será un espectáculo realmente extraordinario, ya que se representarán además de la obra de Berruti, dos de las más famosas éxitos de Pepe Ratti: "A las nueve en el escenario" y "En la cocina se ven los pingos", la brillante pieza turística de Carlos C. Pedroni. Además, prestarán su colaboración, de singular mérito por cierto, Tita Merello, las hermanas Blanca y Graciela Rico, Anita Palmero, Félix Mutarelli, Libertad Lamarque y la orquesta Julio de Caro.

La función de pasado mañana será dedicada al boxeador Victorio Cámpolo, con motivo de su regreso después de la acertada actuación deportiva en Estados Unidos, que es del dominio público.

Josefina Baker Reaparece Hoy en el Cine Florida

Despedida Definitiva

La simpática Josefina Bestuitta haciendo más despedidas que el don Basilio del "Barbero de Sevilla", ha ordenado razón está en que su éxito está muy lejos de agotarse, pues, ayer y a su regreso de Chile después de una memorable jira por casi todas las principales ciudades del interior, su presencia en Buenos Aires continúa siendo atractivo número de primer orden.

Lo cierto es que esta vez la despedida va de veras, y con carácter definitivo. Esta noche iniciará, pues, la temporada de despedida que actuará en el Florida.

El Artista Vianor Obtiene Exito en el Empire



Vianor

Vianor, el imitador de estrellas, constituye un positivo éxito en el Empire. Este artista español logra hacer una imitación realmente excepcional de las más célebres to-

nadilleras y artistas del varieté. Transformándose en mujer, haciendo gala de una feminidad desconcertante, Vianor, dentro de un género tan desacreditado y a menudo desagradable de los imitadores, cumple en el escenario, logra dar una atrayente nota, de finura y personalidad. No es este artista, como otros, un espectáculo poco digno. Privado, sí, pero tentralmente interesante logra un aplaudido diariamente por el público en su actual temporada del Empire.

La Flor Azteca Actuará en el Teatro Sarmiento

Se preparan en el teatro Sarmiento las instalaciones especiales que requiere su habilitación para la temporada de films sonoros a iniciarse en el corriente mes.

Entretanto, desde el lunes 4 hasta el jueves 7, actuará en el referido teatro la renombrada "Flor Azteca" con un programa de exhibiciones, con números de telepatía y revelaciones filosóficas y profanísticas.

La Reprise de "El Divorcio de Chichilo"

"El divorcio de Chichilo", la divertida pieza de Meniti y Rogel que con buen éxito estrenara Bimari en el Apolo será reprisada por la misma compañía de Enrique Giacobino en el lugar de costumbre.

Esta reposición realizada por una compañía discreta y entusiasta ha de interesar al público del barrio al que estará dedicada.

"El Exito de las Revistas de la Comp. Trololo

Hemos en cartel con el éxito determinado por la cordialidad del público argentino manifiesta por todo lo bracelón las revistas "Pluma en broma" y "Resudores" que representa en el teatro Opera la compañía Trololo.

El interés de los números típicos ha acentuado la atención del espectador porteño al que divierten y atraen el único habla portuguesa y el bien presentado desarrollo de los numerosos cuadros de cada pieza.

Para el martes próximo se anuncia el estreno de una nueva producción: "Carnaval".

¿Querés rematar? Ved a Galiffi
Pringles 1263. U. T. 5883 Palermo
Arreglo cualquier situación económica y adelanto dinero sobre mercaderías. Tengo también dinero disponible para 1a. y 2a. hipoteca.

Dentaduras Postizas
LABORATORIO "LAUTIER"
Se componen en el día por $ 5.—
Blanqueo de los Dientes
Extracción del Sarro $ 5.—
Dr. G. ISARD
REFORMAMOS LAS USADAS
SUIPACHA 452

Duc
Dura porque es Duro
Duc
JABON FINO DE TOCADOR

INSTITUTO MEDICO INTERNACIONAL
Dr. FEINMANN
VENEREOS
CURA RAPIDA - RADICAL Y SIN PELIGRO
IMPOTENCIA - DEBILIDAD SEXUAL
CONSULTAS DIARIAS DE 1 A 7 P. M.
LOS DOMINGOS DE 1 A 4 P. M.
TUCUMAN 951
OSCARIA
Calzado extra fino
Suipacha 32. — Florida 20
Exija esta marca en la suela
VENTA EN SAPATERIAS Y CASAS DE ARTICULOS PARA HOMBRE

Como en la Niñez

(Viene de la página anterior)

nosotros los apreciamos. Desde nuestro punto de vista, la tesis es muy simple. Las guerras con las grandes potencias son peligrosas, y por lo tanto, injustificables. Las guerras con las pequeñas naciones son convenientes, y por lo tanto, morales.

Según este concepto, el servicio de policía que Inglaterra hace en el mundo, es muy sagrado ya que los cuerpos de policía hacen en los arrabales. El gendarme parte del principio de que todo arrabal es un centro de albergue criminal, y por esto los barrios pobres, como los individuos pobres, siempre tienen encima la fiscalización de la policía. Los idealistas internacionales se horrorizan ante la idea de atacar algo o alguien que por su tamaño merezca que se lo ataque; sin embargo, con una inmisericordia inaudita atacan siempre a los más pequeños, reclamando para ello el derecho de imposición de motines o de costumbres bárbaras.

Camino de la Guerra

Y este principio es muy conveniente cuando la "costumbre bárbara" es preferir la agricultura a la minería, como en el caso de los boers, o cuando el rotín es contra un monopolio comercial, como en el caso de los árabes. En la práctica este principio hará que todos los gobiernos, inclusive los socialistas, vayan a la guerra siempre que un rico se queje de que los pobres le obstruyan el camino. Desde luego que estos idealistas internacionales opinarán que una guerra con los Estados Unidos es algo imposible, aun en el caso de que los norteamericanos nos obligaran a quemar negros, a prohibir nuestra cerveza, o a obedecer cualquiera otra de sus salvajes supersticiones. Todo esto es siempre imposible para quienes no tienen cerebro con qué pensar. Pero sus principios les permitirán una guerra con Guatemala, sin detenerse a considerar dos veces, pero ni siquiera una... Ya que lo que se necesita es un campo petrolero y un millonario que quiera explotarlo en favor de la civilización, pues el internacionalista no es más que un imperialista, pero sin la virtud del patriotismo.

Base de la Vida

Ya sea que los inconvenientes del problema árabe reaparezcan, o ya sea que esos, por algún tiempo, el problema moral siempre queda en pie. Si a la guerra se lo declara fuera de la ley, no será el primer héroe que sobreviva fuera de las instituciones legales. Y sobrevivirá, como cientos de bandidos han sobrevivido, en cien heroicas tradiciones. Porque si los hombres desean la paz, también desean, y mucho más, la justicia, que es la verdadera base de la vida, amén de que no es una hechura de los hombres.

G. K. CHESTERTON

Londres, septiembre de 1929.

Hacia la Paz Mundial

(Viene de la página anterior)

una frase teológica — los antiguos creyentes lo llamaban el mal — ningún soldado extranjero, ningún marino, ningún aviador. Esta es la traducción, a términos prácticos, del Pacto Kellogg.

El Resultado

Al mismo tiempo supongo que las negociaciones que ahora están llevando a cabo entre el primer ministro británico y el secretario Stimson, conseguirán una efectiva reducción en los armamentos navales.

No creo que una pequeña diferencia de diez mil toneladas de una u otra parte, impida el acuerdo entre las dos grandes comunidades que por siglos han excluído de sus vocabularios y de sus mentes todo sentimiento o pensamiento de un conflicto armado.

Por lo tanto, un acuerdo naval anglonorteamericano es de esperarse como resultado seguro de la conferencia que se llevará a cabo en Wáshington.

D. LLOYD GEORGE

Londres, octubre de 1929.

Un Cambio

Empero, es muy satisfactorio notar que se ha operado un cambio efectivo en estas tendencias durante las últimas semanas. La evacuación del Rhin puede no ser todavía un hecho cumplido, pero se está haciendo todos los arreglos para llevarlo a cabo, y nada, con excepción de alguna circunstancia imprevista, podrá evitar que se efectúe dentro de los próximos nueve meses.

Actualmente hay setenta mil soldados extranjeros acantonados en territorio alemán, compuestos de contingentes de caballería, infantería y artillería. Pero para esta época, dentro de un año, ya no quedará allí

Pobre Shakespeare!

(Viene de la página anterior)

diálogos dramáticos con un "sonsonete" que parodian la "elocución", y se dedica a destruir los versos hasta hacerlos sonar como una prosa de pomposidades y absurdos.

Esto tiene un efecto destructivamente estúpido en las primeras obras de Shakespeare, cuyos versos están llenos de una intensa musicalidad realísima que se debe disfrutar como los italianos disfrutan una barcarola, o como el niño goza del balanceo de la cuna.

En las últimas obras, en las cuales el compás de la barcarola se ha convertido en ritmos más complejos y variados, el elocucionista ya no puede hacer nada especial para esta forma de destinecuencia.

Ahora bien: como ya aún no ha perdido definitivamente la esperanza de evitar el fracaso de la belleza en Inglaterra, aconsejo a todos los jóvenes que se estén preparando para ingresar a la carrera del teatro, que aprendan a pronunciar el silabeo inglés con claridad y belleza, y que para esa aprendizaje escojan a una persona que sea artista y al mismo tiempo un experto en fonética.

Y luego, que no se metan con el verso blanco hasta que no se hayan encontrado su interior vena emotiva para que puedan decir toda su expresión poética. Sólo en estas circunstancias el verso blanco adquiere la naturalidad y la fluidez de la conversación.

Mientras tanto, el elocucionista debe torturador y antiemotiva trata de recitar, de ensañar o recitar los versos de Shakespeare, es del último llamar inmediatamente al policía de la esquina.

G. BERNARD SHAW

Londres, Octubre de 1929.

LA UNIDAD DEL MERC. NORTEAMERICANO Y LAS RELACIONES DEL CAPITAL Y EL TRABAJO

(Viene de la página anterior)

representan más de lo que los Estados Unidos pueden esperar de sus deudores de Europa, por sus créditos de guerra.

Ciertamente, en la democracia norteamericana hay algo de rudo, y muchas de sus formas están en contraste con nuestra concepción de la vida. Pero, es preciso reconocer que en la vida norteamericana existe una forma de actividad y una concepción del trabajo tales, que todas las demás naciones deben tener presentes, si desean una existencia duradera y un desarrollo duradero también.

FRANCISCO NITTI

FABRICA NACIONAL DE BUTACAS
TURRI, DARIN & Cía.
Exposición y Ventas: TALCAHUANO 468 U. T. 4747, Mayo
Talleres: FRANCISCO S. BILBAO 3128 U. T. 8594, Floresta
Nuestros modelos "Standard" son los preferidos porque reunen elegancia, solidez y confort
Antes de amueblar su salón, solicítenos catálogos, presupuestos y condiciones de pago.

LOS PRODUCTOS DE FAMA MUNDIAL
VINOS DELOR — POL ROGER El Champagne de los REYES — COGNAC DELOR
GARANTIDOS IMPORTADOS — EL PRESTIGIO DE SU NOMBRE GARANTIZA SU CALIDAD
A. DELOR & CIE.
VIAMONTE 200 - BUENOS AIRES

¿igual a esto...?


¡jamás!
LA CAFIASPIRINA se prepara de acuerdo con un procedimiento científico especial que sólo la Casa Bayer conoce, y al cual debe su virtud característica de aliviar los dolores rápidamente, levantar las fuerzas y no afectar ni el corazón ni los riñones. Por eso, quien le diga a Ud. que cualquier substituto "es igual" a la CAFIASPIRINA, está completamente equivocado.
¡Insista en ella y absténgase en absoluto de recibir ninguna otra cosa, sobre todo ahora cuando la enorme reputación de la "CAFIASPIRINA" ha dado origen a tantas imitaciones!
¡Abra bien sus ojos y fíjese al comprar, que el empaque lleve impreso en verde la CRUZ BAYER a cada lado de la palabra CAFIASPIRINA!
La CAFIASPIRINA es lo mejor que existe para dolores de cabeza, muelas y oído; neuralgias; jaquecas; reumatismo; consecuencias de los abusos alcohólicos, etc.
PERO HAY QUE TOMAR LA LEGITIMA

Mañana se Disputarán en Palermo los Clásicos Coronel Pringles y Chile

Vizcachita es una Seria Candidata

La Dirigirá el Jockey Eduardo Lema, Quien Espera Ganar con Ella

En la carrera de potrancas de mañana hará su tercera presentación en público la potranca Vizcachita, una hija de Matach y Madriguera, que anda Fidel Guerrero y que a estar a la gente que sabe de estas estrictezas, es una candidata a ganar en las primeras de cambio.

Vizcachita ha corrido ya dos veces, según ha dicho: el 4 de agosto, día en que se clasificó 5a., con muy pocos boletos y montada por Cuchicheili, y el 20 del mes pasado, que se clasificó tercera de Pigmalia y La Cuarta en 57" 2/5 para los 1000 metros.

Mañana la correrá Lema, y según tenemos entendido, tanto el citado Jockey como el cuidador Guerrero esperan con firme confianza su victoria.

Hijoelpais en la Carrera Larga, es Serio Enemigo Mañana

Después de la derrota del último domingo, Hijoelpais es un serio candidato en el compromiso de mañana. Se halla en magníficas condiciones y es un galopador reconocido. Tiene además las condiciones de excelente stayer y llevará la montada de Pellejero, que lo entiende a maravillas.

Se encontrará, no obstante, con enemigos de consideración, tales como Bambú, que va Iviano, Estadista, rehuevos en estado favorable, y otros caballos de ciertas condiciones. Pero lo más positivo es, en la carrera a que nos referimos, apostar a Hijoelpais. Es el candidato lógico.

"PIOVANO" 1525 - BARMIENTO - 1529
Diarios, Vd. puede vender hoy y mañana. Mediante ... cada 45 pesos.
SILENUS — LINCOPUL

Regalamos 1.000
1.000 Máquinas para fotografías a 1 metro, última novedad.
1.000 Victrolas portátiles con disco, modelo exclusivo, a cada uno solicite uno de los dos artículos a ... enviando 0.30 en estampillas en sobre cerrado a Correspondencia Chacabuco 1909. 1er. piso

Doctor ENRIQUE FEINMANN
De regreso de Europa de las clínicas de París y Viena
SUIPACHA 812
ESTOMAGO, NERVIOSIDAD Y VIAS URINARIAS. ELECTRICIDAD MEDICA. Corrientes Galvánicas, Diatermia, Alta Frecuencia, Rayos X. ESPECIALMENTE para el tratamiento de la Sífilis, Reumatismo, Anemia, Debilidad, Impotencia. De 8 a 12 horas.

VENEREAS
PIEL
SIFILIS
1a. Consulta Gratis
Dr. PEREDA
Lunes, Miércoles y Viernes de 15 a 17
C. Pellegrini 585, 6o. piso.

Municipalidad de Rosario
LICITACION PARA LA REPAVIMENTACION DE LA AVENIDA SAN MARTIN
Por disposición del señor Intendente Municipal, don Tobías Arribillaga, se abre licitación pública para la repavimentación con granitullo de la Avenida San Martín desde Avellaneda hasta el final del adoquinado actual, de conformidad con lo dispuesto en la Ordenanza No. 82 del corriente año y respectivo pliego de condiciones que obra en la Mesa de Entradas para su consulta por los interesados.
El acto tendrá lugar en la Secretaría de la Intendencia el día 7 de Noviembre próximo a las 10 horas, debiendo las propuestas presentarse escritas o acompañadas de un sello municipal de veinte y cinco pesos y en sobre sellado y lacrado.
Rosario, octubre 16 de 1929.
O. ACEVES
Prosecretario

CONTRA IMPOTENCIA SEXUAL
NOTABLE DESARROLLADOR Y REGENERADOR DE LA VIRILIDAD. Remedio de la naturaleza, sin peligro alguno, sin efectos fisiológicos. Patente del E. Gob. de la Nación No. 20.360. Solicite folleto, enviando $ 1 por carta, o concurra a las consultas, de 14 a 20 horas.
ARENALES 2156 — Buenos Aires — INSTITUTO VIRIFILO

AVARIOSIS — PIEL — VENEREAS
Blenorragia aguda y crónica - Curación garantida, sin dolor - Metrosopia - Diatermia - Abonos Económicos
Dr. PRAT
Ex asistente a los hospitales St. Louis y Cochin, de París.
Consultas de 15 a 21 horas — CORRIENTES 1186

BANCO COMERCIAL ARGENTINO
146 - RECONQUISTA - 150
Caja de Ahorros (capitalización trimestral)
Plazo Fijo
Las mejores condiciones
6%

Temple, Charlatán y Espadón Van a Encontrarse en el Clásico Coronel Pringles

Es una Carrera Condicional, Reservada para Caballos que no Hayan Ganado más de 100.000 Pesos, con Recargos

LOS MEJORES EN LA RECTA

El clásico Coronel Pringles es ... de esas carreras llamadas secundarias, en las que han inscripto su nombre como ganadores los más veteros de todas las épocas, incluso algunos que después de haber ganado el Pringles en plata ... venir de su pensionista. Es natural que lleva en Temple a un rival temible, pero con el hijo de Polemarch ya dió un día Liceri la medida de su capacidad como trainer. Lo ha puesto en mejor estado y difícilmente le ga-



TEMPLE, favorito de CRITICA, en el clásico Coronel Pringles

rreta han pasado a la categoría de stayers.

En otras temporadas se corrió en las últimas reuniones del año, pero antes las modificaciones sufridas por el programa clásico hallamos también el cambio de fecha del Pringles. Es un clásico que no tiene la menor importancia.

CARRERA DE HISTORIA

El clásico Coronel Pringles es de esas carreras instituídas en los tiempos viejos de nuestro turf, creando el entusiasmo y la afición eran la divisa del deporte hípico en el país. Se corrió por primera vez en el año 1896, que fué, puede decirse, la época dorada del turf en la Argentina, cuando llegó al país el célebre Orbit, importado por el inolvidable Félix Rivas, y poco tiempo después vinieron otros grandes caballos, a los que debemos buena parte del progreso y del prestigio del turf.

Entre los ganadores del Pringles hallamos los nombres gloriosos de animales que luego se distinguieron como padrillos: Pelayo, Piragüe, Ramos, Larrea, Pimental, Last Reason, Melik, Mohoch, Tibolo, Tanagra, los Yepalet, y, por último, El Harefard, fueron animales sobresalientes en las carreras de esta distancia, destacándose, también, algunas de ellos, entre los yeguares de las distintas generaciones.

LOS DE ESTE AÑO

Temple, que está favorecido en un kilo, por error de los encargados de confeccionar el programa, tiene las mejores probabilidades. El hijo de Polemarch ganado en magnífico estilo el clásico Maipú, dejando la impresión de ser un extraordinario, y mañana, recibiendo algunos kilos de Charlatán (por las condiciones de la carrera debe recibir dos más), puede volver a triunfar. Vive a carrera y mañana con ejercicios que lo colocan entre los más indicados para aspiradores de la victoria. Creemos, además, que la comisión de carreras de Palermo cometió la corrección debida del peso de Temple.

MUY LINDO, CHARLATAN

La ecurie Tucho hace tiempo que no logra una victoria. Sus representantes han pasado por el inevitable período de mediocridad, pero, afortunadamente, en estos momentos, no hallan en el estado de poder aportar algún premio a su simpática ecurie. Charlatán y Pulpo están en la brecha y se portarán como se espera. Son elementos de calidad y tienen en estos momentos el estado necesario para poder ganar.

Charlatán intervendrá en el clásico Coronel Pringles a los tenderos del jockey José Garaicoechea y el lo trae una larga data y tiene un poco de suerte en el desarrollo de la carrera será muy difícil que logren vencerlo. El competente trainer Francisco Liceri tiene plena confianza en el par-

Los Competidores del Premio Coronel Pringles
Su Ultima Performance

QUINTA CARRERA
Distancia: 1200 metros
CHARLATAN 57 kilos. Con 56 (J. Sola) fué 2o. a 1 cuerpo de Temple 57, 1200 metros en 1'14" 2/5 (pista húmeda).
PULPO 55. Con 54 (E. Gordina) fué N. P. de Arquero 54, 1500 metros en 1'31" 1/2.
TEMPLE 57. Con 57 (T. Leguisamo) fué 2o. a 2 y 1/2 cuerpos de Troilete 57, 1400 metros en 1'37" 4/5.
PATAPLUM 50. Con 54 (yo 6 N. P. de Grouette 53, 1000 metros, en 58" 1/5.
ESPADON 52. Con 47 acciones de ganarle a Ultraje 47 kilos, por 1/2 cuerpo, y 4 competidores más, 1400 metros en 1'37".

SEXTA CARRERA
CHARLATAN 57 kilos. Con 56 (J. Sola) fué 2o. a 1 cuerpo de Temple 57, 1200 metros en 1'14" 2/5 (pista húmeda).
PULPO 55. Con 54 (E. Gordina) fué N. P. de Arquero 54, 1500 metros en 1'31" 1/2.
TEMPLE 57. Con 57 (T. Leguisamo) fué 2o. a 2 y 1/2 cuerpos de Troilete 57, 1400 metros en 1'37" 4/5.
PATAPLUM 50. Con 54 (yo N. P. de Grouette 53, 1000 metros, en 58" 1/5.
ESPADON 52. Con 47 acciones de ganarle a Ultraje 47 kilos, por 1/2 cuerpo, y 4 competidores más, 1400 metros en 1'37".

LOS OTROS

Espadón, que acaba de ganar en muy buen estilo una carrera handicap, es el tercero en discordia. Hemos impresión es que debe de hacer una excelente carrera y el resto otro día hay una lucha severa y el final se presenta reñido, pues corresponderá la victoria, en tanto, a Espadón como a cualquiera de los rivales. El hijo de Matach es buena carta para ocho o diez por beleo.

El resto de los rastificados ni es de esa categoría ni creemos que tengan mejores condiciones que el Coronel Pringles. La carrera estará a merced de Temple y de Charlatán.

narán, sin mayor un tiempo notable.

LOS OTROS

Espadón, que acaba de ganar en muy buen estilo una carrera handicap, es el tercero en discordia. Hemos impresión es que debe de hacer una excelente carrera y el resto otro día hay una lucha severa y el final se presenta reñido, pues corresponderá la victoria, en tanto, a Espadón como a cualquiera de los rivales. El hijo de Matach es buena carta para ocho o diez por beleo.

El resto de los rastificados ni es de esa categoría ni creemos que tengan mejores condiciones que el Coronel Pringles. La carrera estará a merced de Temple y de Charlatán.

LOS DE ESTE AÑO

Temple, que está favorecido en un kilo, por error de los encargados de confeccionar el programa, tiene las mejores probabilidades. El hijo de Polemarch ganado en magnífico estilo el clásico Maipú, dejando la impresión de ser un extraordinario, y mañana, recibiendo algunos kilos de Charlatán (por las condiciones de la carrera debe recibir dos más), puede volver a triunfar. Vive a carrera y mañana con ejercicios que lo colocan entre los más indicados para aspiradores de la victoria. Creemos, además, que la comisión de carreras de Palermo cometió la corrección debida del peso de Temple.

MUY LINDO, CHARLATAN

La ecurie Tucho hace tiempo que no logra una victoria. Sus representantes han pasado por el inevitable período de mediocridad, pero, afortunadamente, en estos momentos, no hallan en estado de poder aportar algún premio a su simpática ecurie. Charlatán y Pulpo están en la brecha y se portarán como se espera. Son elementos de calidad y tienen en estos momentos el estado necesario para poder ganar.

Charlatán intervendrá en el clásico Coronel Pringles a los tenderos del jockey José Garaicoechea y el lo trae una buena larga data y tiene un poco de suerte en el desarrollo de la carrera será muy difícil que logren vencerlo. El competente trainer Francisco Liceri tiene plena confianza en el par-

Telefonista Molestó Mucho a La Quema

El Público Esperó su Distanciamiento, pero el Comisariato Mantuvo el Fallo del Juez, Violando el Reglamento

RUIDOSA PROTESTA

En la sexta carrera de ayer se produjo un hecho que did lugar a la intervención del comisariato y éste, como casi siempre, no ha expedido en forma bastante reprobable. La potranca Telefonista, que acababa de correr con escasa opinión y resultado negativo, fué movida en esa prueba de ayer, a las órdenes del chileno Rocco. Hizo carrito con poco más de 1000 boletos el domingo anterior, mientras que ayer corrió con más de 23.000. Es evidente que la carrera fué muy distinta y que las contrarias no eran de la talla de Catarata y Salmuera. Pero el caso de Telefonista no es precisamente, dos. La hija de Tiépolo debió de ser distanciada del primero, pues, de acuerdo con el reglamento de carreras, no debió haber impedido la libre acción de La Quema, cruzándola, echándola sobre la empalizada y obligándola a perder ventaja, y, seguramente, la carrera.

Véase, sino, lo que dice el respecto el reglamento de carreras:

"Art. 135. El caballo que haya estorbado o dificultado la acción libre de otro, o que aventajándole corriera la línea seguida por aquél, antes de tener por lo menos un cuerpo de luz de ventaja y fuese el ej sandor o otro caballo del mismo propietario o cuidado en la caballeriza, deberá ser distanciado si de las investigaciones hechas resultara que sin el hecho de ese caballo el ganador hubiera podido ser otro".

El comisariato ha dado el traste con el tal artículo del reglamento y ha puesto en evidencia, una vez más, su parcialidad en algunos casos. Si el propietario de Telefonista, se llamara Pérez, en seguida le iban a dar la carrera.

También es cierto que el público es ante todo memoria, esas cosas y que tiene que conformarse con la pequeñas ruidosa, que es como decirr "el derecho del patalero".

HIPODROMO DE CORDOBA

Programa para el domingo

Premio Glaniela, 1300 metros. — Hastiera 57 kilos, Cleuta 57, Trichesur 54, Pascal 54, Sereno 57, Cosstas 57, Ben All 57, Brillador 55.

Premio Asturias, 1200 metros. — Confusa 53 kilos, Uganda 53, Don Cósar 53, Lidiando 53, Lucero 53, Manzanita 53, El Mimoso 53.

Premio Julio César, 1500 metros.—Veremos 53 kilos, Misturero 55, Trocles 54, Mohamet 58, Acertado 53, Atticus 55, Torache 58, Pagador 57, Episodio 57, Liceo 55.

Premio El Piruli, 1500 metros. — Pinandali 55 kilos, Toma Leca 53, Señorito, 55, Nosesabe 55, El Freno 55, Carabanchel 55.

Premio Jorge A. Mitre, 1900 metros. — Capellán 53, Torcaza 53, Porfía 57, Loco Valdés 55, Diamante 54, Marcó 56.

Premio Alarico, 1500 metros. — Fineza 48 kilos, Salvarropa 46, Resalto 44, Tirador 51, Wise 55, Chiffe 45, Acendrado 45, Bruneza II 42, Baturrete II 52, Centésimo 44, Lirio Blanco 53.

Premio Filipo, 2000 metros. — Cebollín 60 kilos, Idolatrado 51, Abran Cancha 42, Rambocho 44, Veborral 46, Joyosa 55, Lirio Blanco 46.

Candidatos que Destaca el Reloj en la Reunión de Mañana

Hicieron Buenos Ensayos, Entre Otros, Lincopul, Hall, Tai-pé, Cannebiere, Kaki, Mi Cumpá, Pulpo, Kalí, Búfalo, Estadista y Muguet

La información del repórter de pis-ta destaca en calidad de mejores candidatos a los caballos que citamos a continuación:

PRIMERA CARRERA

Distancia 1300 metros

LINCOPUL, Menini, 1700 metros en 1'46" 1/5 (bueno).

HALL, Leguisamo, 1800 metros en 1'57" (bueno).

REPULSE, Menini, floreo en 1700 metros (muy bueno). A la par de Megavolt, llegando junto.

INVERNAL, Reparaz, 1600 metros en 1". 4/5. A la par de Espolín, llegó junto.

SEGUNDA CARRERA

Distancia 1500 metros

TAI-PE, Canessa, 1000 metros, en el barro, en 1'16" 2/5 (bueno).

CANNEBIERE, Canessa, 1000 metros en 1'33" 2/5, (bueno).

VILLE MARIA'I, Rela, 1600 metros en 1'36" (bueno).

TERCERA CARRERA

Distancia 2000 metros

KAKI, Reparaz, a la par de Campanada, pesa, y Chuinec, Canessa, 2000 metros en 2'6" 2/5. Kaki entre los cuerpos de ventaja a sus acompañantes y llegó junto con Campanada, la cual llegó fácil (bueno).

MI CUMPA, Falcón, 2000 metros en 2'6" 2/5 (muy bueno).

GUERRACHO, Leguisamo, 2000 metros a pata falsa. Bien final.

CUARTA CARRERA

Distancia 1600 metros

PULPO, Garrido, 1600 metros con gran resultado. Pista auxiliar, barrosa. (bueno).

MEGATERIO, Menini, floreo en 1700 metros, con buen resultado.

SEXTA CARRERA

Distancia 2500 metros

KALI, Rodríguez, 2500 metros, en 2'40" 1/5 (bueno).

QUINTA CARRERA

Distancia 1700 metros

RUFIANO, Falcón, 1700 metros en. 1'46" 1/5 (bueno).

KALI, Falcón, 1600 metros en 1' 45 (bueno).

OCTAVA CARRERA

Distancia 2000 metros

ESTADISTA, Rela, floreo en 2000 metros. Otro de 2000 metros en 1' 2/5 (bueno).

MUGUET, Ibarra, floreo en 2500 metros, gran final. Otro de 500 metros en 48" (bueno).

¿CABELLOS BLANCOS?

Un descubrimiento cuyo secreto, vale $ 200.000. La Loción Inglesa Tone hace volver el color primitivo en 2 días. No lo purgue ni lo tinture. No quema, porque no tiene sales nocivas. Es el fruto de científica del gran botánico Doctor Grosse, cuyo secreto fué adquirido por $ 200.000. Ha sido recomendado por los principales institutos científicos del extranjero. Con él se evitan los focos de infección. Restituye completamente la vitalidad, la belleza y juventud. Devuelve el color primitivo a las canas en 2 días. Da brillo, suavidad y frescura a las cabezas limpia y fresca. La Loción Inglesa Tone vende en la alta sociedad de Buenos Aires y provincias.

En venta: Farmacia Franco Inglesa, Bernardo Yrigoyen, Buenos Aires. — En Rosario: Farmacia El Cóndor, Córdoba 661. — En Córdoba: Mundo Gitis, Humberto 1 463, y en todas las Farmacias y perfumerías.

¡DIABETICOS!
LA MARAVILLOSA YERBA "RORA" elimina el AZUCAR de inmediato
COMPLETAMENTE INOFENSIVA
HAGA UNA PRUEBA Y COMPROBARA SU EFICACIA
1 Paquete $ 0.65 m/n
UNICO DEPOSITARIO C. FYNN BELGRANO 1501 U.T. 4300 MAYO

La Mayor Distanzia Favorece a Catarata en el Premio Chile que se Correrá También Mañana

No Podrá Correrla el Jockey Eduardo Lema, por el Bajo Peso que Corresponde a las Potrancas en Esa Carrera

15.000 PESOS Y UNA COPA DE PLATA

La carrera más importante del programa clásico de mañana, es, indudablemente, el clásico Chile, que tiene su historia entre el núcleo de carreras reservadas a las potrancas y, además, cuenta con un premio de 15.000 pesos para la ganadora y una copa de plata donada por el Club Chileno de Santiago de Chile.

Esta carrera se disputa sobre la distancia de 2.500 metros. Viene a ser algo así como el Derby de las potrancas, con esa diferencia, no por la importancia de la carrera.

EL PASADO DE LA PRUEBA

También esta carrera fué instituída en el año 1896, como la mayoría de las grandes carreras del programa clásico de nuestro turf. Iguala con el Pringles, esta carrera fué ganada en su primer año por Primera, por Noé, que era un aquellas épocas un productor como reproductor.

A la hija de Noé siguieron en años sucesivos las yeguas que más tarde habían de dar relieve al turf y al stud-book.

Desfilaron por la larga lista de ganadoras del premio Chile yeguas de positivos valores, tales como Pitanga, Carina, Cuna, Primera Tiple, Olinda, Emilunga, Chicharra II, Omega, Fanfarrona, Democracia, Lyx, Uva Negra, Dinati, Ocurrencia, Villanita, Lyda, Energy y otras que, en todos los tiempos han demostrado poseer verdaderas cualidades, tanto para el turf como para la cría. Aquí están todas esas grandes yeguas, entre las que, precisamente, ha representado lo más florido del elevaje en el país. Pocas.

EL LOTE DE MARANA

Son pocas las que este año intervendrán en el clásico Chile, pero entre ellas figuran Salmuera, la ganadora de la Polla, y Catarata, la excelente hija de Copyright que acaba de hacer partes con la Polemarch, en un final que, seguramente, la talla en las dos nombradas, pues acaban de ser batidas sin defenderan. La carrera está entre Salmuera y Catarata. Las demás ganadoras deben de buscar entre una de la dos a la ganadora del premio Chile, siempre que en las horas que faltan para la carrera no haya que modificar la opinión debido a cualquier causa imprevista.

CATARATA EN LA DISTANCIA

Copyright se ha distinguido sobre el resto de los padrillos de los últimos tiempos, dando al turf animales golosos en las distancias largas. Es un padrillo de fondo, el valiente defensor del stud Tarsamiento, que se agrandó siempre en carreras de más de 2.500 metros. Ahí está Cocles, el hermoso crack de Maschio, que tiene la virtud de ser siempre muy positivo de cuantos desfilaron hasta ahora por las pistas. Ahí están todos los hijos de Copyright que son, fuera de toda duda, galopadores excelentes y van con brios a las más altas distancias. Por eso cremos que Catarata, que está en plena forma y es rica potranca, debe de ser mañana la ganadora del premio Chile.

SALMUERA Y OTRAS

Si la hija de Copyright es batida mañana, la más indicada para postergar esa victoria será Salmuera. Tampoco llevará esta defensora del Tanglefoot la menta exímia de Leguisamo. Los dos tienen que ser dirigidos por lidiosos de emergencia, lo que no les impedirá correr bien. Salmuera está en plena forma y será una de las más cotizadas. El público tiene gran fe en su campaña triunfal y la sostendrá como a animal de fondo en cualquier encuentro.

Las demás competidoras del Chile, Corsuela, Tijeruela y la misma Kali, están en condiciones de ser el lance, cualquiera de ellas, pero no creemos que sean capaces, de acuerdo con en última performance de batir a las dos que acabamos de comentar. El triunfo del premio Chile no debe de salir de una de las dos: o bien gana Salmuera, que es candidata o, en su defecto, la victoria corresponderá a la hija de Copyright. La carrera, como se ve, tiene importancia relativa.

Los Competidores del Premio Chile

Su Ultima Performance

SENTA CARRERA
Distancia: 2500 metros
TIJERUELA 50 kilos. Con 55 (E. Canessa) fué N. P. de Salmuera 55, Catarata 55 (puesta), 2000 metros en 2'5" 4/5.

KALI 58. Con 59 (A. M. Lofiego) fué 2o. a 1 y 3/4 de Catarata 55, 2000 metros en 2'5" 4/5.

CORZUELA 50. Con 55 (J. Garrido), fué 3a. a 3 cuerpos de Salmuera 55 y Catarata 55 (puesta), 2000 metros en 2'5" 4/5.

SALMUERA 50. Con 55 (T. Leguisamo) hizo puesta con Catarata 55 (E. Lemas), ganándoles a los competidoras más, 2000 metros en 2'5" 4/5.

CATARATA 50. Con 55 (E. Lemas), hizo puesta con Salmuera 55 (T. Leguisamo), 2000 metros en 2'5" 4/5.

Para el Extranjero Está en Tratos de Venta Knock Down

El Notable Defensor del Stud Los Rosales es un Campeón de Positivos Medios y Alta Calidad

PRECIO RESERVADO

Desde hace algún tiempo se vienen registrando valiosas operaciones efectuadas por aficionados del Brasil, de Chile y de Perú, los que hallan en nuestro turf el campeón clásico que defienda sus colores en los distintos hipódromos del continente. A las operaciones registradas recientemente — Gringazo fué la última de importancia — habrá que agregar pronto la de Knock Down, que en estos momentos está pendiente de cerrar un trato con uno de esos sportsmen. No hemos podido averiguar con exactitud si el precio ofrecido por él es cuál será el punto de destino, pero sabemos que se trata de una valiosa operación, puesto que el stud Los Rosales tiene en alta estima al descendiente de Amsterdam.

Es probable — nos dijo quien está en el secreto — que intervenga en el clásico Perú, carrera que puede resultar un éxito para Knock Down. En ese caso también sería fácil que cerrara por cuenta del vendedor y del comprador. En decir, el premio a medias.

No hay duda que Knock Down es en estos momentos uno de los stayers más positivos y más hermoso de estos tiempos. Su comprador — si llega a venderse — realizará una operación ventajosa, sin duda, con nuestros amigos un pisco como el descendiente de Nona.

Reaparece en Gran Forma el Excelente Pulpo

Largo tiempo ha pasado lejos de las actividades el petiso Pulpo, pero en estos momentos se halla listo como para ganar varias carreras. En un elemento discretísimo que en manos de Liceri tiene que resultar más que productivo. Mañana lleva la ventaja en estado resplandeciente y en una carrera que no tiene aparentemente enemigos. Disputará la primera carrera del programa en la que lleva enzimes de escaso mérito, como lo son Don Pulgencio y el mismo Megaterio, pero a pesar de haber ganado el clásico Maipú, no nos convence. Si Pulpo es el mismo que todos conocemos, debe de ser el ganador. Está listo y lo correrá el jockey José Garrido.

Poco a Poco es Serio Enemigo en la Séptima

Si las narras no restan energías al representante del trainer Roberto Castañeda, el en el compromiso de mañana vuelve a marcar tiempo, como lo hizo ayer de perdidas hace algunos días, entonces el descendiente de Vella será el mejor candidato en el handicap de la milla. Va liviano y los antecedentes de su tanto peleador, pero parece que el tiempo y los cuidados han sido milagro. En estos momentos está hermoso y dispuesto a dar varias carreras. Lo recomendamos especialmente.

Mi Cumpá es un Lance Factible en la Tercera

Aunque la lógica señala a Silenus como el presunto ganador de la carrera de potrillos predestinados, nos consignar que entre los rivales que el hijo de Silenus debe que vencer hay uno que por sus ejercicios debe ser considerado un candidato muy factible a producir una sorpresa.

Nos referimos a Mi Cumpá, el hijo de Cinegil que es del trainer J. H. Bellizio y que, pese a lo poco que en su favor sugieren sus últimas performances con las respectivas cotizaciones, ha hecho carreras de resistencia con un ejercicio de 2' 6" 2/5, finalizando, esto es lo mejor, con unos finales tremendos.

Mi Cumpá, cuyo triunfo desde luego no tendría una justificación, será dirigido por el aprendiz Falcón, quien puede luego lo descargará en tres kilos.

Kaki Reaparece con una Corrida de 2'6" 2/5
El Hijo de Malinche Será Dirigido por el Jockey Canessa
Kaki, el hijo de Malinche, que cuida Angel Penas y que si aparece por última vez en público cometió la picardía de dar en el santo suelo con el pobre Canessa, que era su jinete, reaparecerá mañana en la carrera reservada a los potrillos de su edad, y si es ha de juzgar por sus ejercicios últimos, debe considerársele uno de los competidores más autorizados a la victoria.
Kaki, cuya performance inicial le valió un tercer puesto detrás de Urbano (ahora Tierra Chilla) y Don Fulgencio, a menos de un cuerpo del ganador, cuenta para el compromiso de mañana con una corrida de 2' 6" 2/5, en la cual le dió dos cuerpos de ventaja a Campanada y Chuinec, llegando junto de ir yegua.

Duc
Dura porque es Duro
Duc
JABON FINO DE TOCADOR

SANATORIO ECONOMICO LAENNEC
Pulmón y vías respiratorias
PENSION UNICA $ 220 MENSUALES, INCLUYENDO TRATAMIENTOS Y MEDICAMENTOS
BIALET-MASSE
Sierras de Córdoba

MAQUINA EXPRESS
Suprema
Orgullo de la Industria Nacional
Patente de Invención: 33.846

La que no gasta repuestos
Si Ud. quiere hacer un buen café, use la máquina "SUPREMA". Es la mejor y de mayor rendimiento.
FABRICANTES:
A. Scapusio & Cía.
Exposición y Ventas
RIO BAMBA 341
BUENOS AIRES
U. T. 47 - Cuyo 2873

ALHAJAS FINAS :: OCASIONES
CASA RETTES
Elegancia, Distinción, Valor Intrínseco, significa comprar en nuestra casa; consulten nuestros precios, vendemos con toda clase de Garantía
537 - CANGALLO - 537 U. T. Avenida, 2493

FRESSON & BAUDOIN
663—CARLOS PELLEGRINI—663

Lápices para dibujo, marcas:
Venus, Koh-I-Noor o Castell, ... doc. $ 2.—
Swan . . . . . „ 0.30
Cajas de madera para óleo „ 1.95
Colores para óleo "Lefranc" . . . . . „ 0.15
Colores para acuarela, en panecillos o tubos . . . . . „ 0.20
Gomas grandes para lápices . . . . . „ 0.20
Papel transparente, rollos de 1.10 x 20 mts. largo „ 3.—
Papel milimetrado, rollos de 0.75 x 10 mts. largo „ 2.—
COPIAS DE PLANOS
50x60 50x100 75x75 1 x 1
Ferroprusiato 0.20 0.30 0.40 0.50
Rosa Seco 0.30 0.40 0.50 0.60
Se entregan en el acto

ALMA TORERA
por D. Juan el Zorro

Las Siete Tazas de Te

Existe en China un "Manual del Té", que data del siglo octavo, y que aconseja beber siete tazas. La primera — dice — no hace más que perfumar la boca y regar la garganta. La segunda, consuela la soledad y la melancolía. La tercera, aviva el espíritu, el corazón se anima y se siente uno capaz de innumerables hazañas. La cuarta, produce un vapor, que al evaporarse, se lleva todas las tristezas. La quinta, purifica la sangre y la carne. La sexta, parece una suave brisa acariciadora. La séptima, da una dulce sensación de elevación.

SON CHORROS



—Ahora saltemos esta valla y ya estaremos en la orilla del río.
—¿Y si nos tropezamos con un guardia?
—La dejamos que nos vamos a bañar y que en el saco traemos los trajes.

...UNA VEZ...

era un fabricante que no se quejaba de los obreros.

Blakely.

LA MEJOR VENGANZA

Preguntáronle al famoso filósofo Epiteto cómo se podía una persona vengar de un enemigo, y contestó: "SIENDO HOMBRE DE BIEN".

ARTE NUEVO



En la Rusia de hoy surgieron artistas de extraordinario talento y sensibilidad. El escultor Jukov es uno de ellos. A él pertenece la obra "El Octubrista", cuya fotografía publicamos.

El Mayor Frío y el Mayor Calor

La región más calurosa del mundo es el desierto de Masana; 133 grados a la sombra. La más fría es el noreste del Canadá, 76 grados bajo cero.

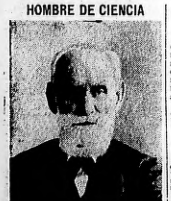
LA MONJA ALFEREZ

Entre los numerosos aventureros y valientes capitanes que después del descubrimiento de Colón fueron a las Indias en busca de gloria o de riquezas ganadas de fama o inflamados por la codicia, hubo uno que fué, sin duda, el más original de todos: una mujer que, abandonando su tranquilo retiro del claustro, fué distinguida de hombre, a bordo de los combates, y a pesar de su singularísima vida, supo conservar relativamente en secreto, como conservó también la castidad, guardando siempre severa continencia. Esta célebre mujer fué doña Catalina Erauso y Pérez de Galarraga, llamada luego la monja-alférez.

Cosas Pasadas de Moda

Los jardines amenos

HOMBRE DE CIENCIA



El profesor J. N. Povlov, famoso hombre de ciencia ruso, se encuentra ahora en Estados Unidos.

Beethoven

El 1 de diciembre de 1772 nace en Bonn el genio de la música que se llamó Luis Van Beethoven.

Café y Achicoria

Para averiguar si el café está mezclado con achicoria, hay un procedimiento muy sencillo. Se llena un vaso de agua clara y se echa un poco de café molido. Si es puro, quedará flotando en la superficie; pero si está mezclado con achicoria ésta se irá al fondo del vaso.

EL TRILITO

El trilito es un dolmen compuesto de tres grandes piedras, dos clavadas verticalmente en el suelo, que sostienen la tercera, dispuesta horizontalmente.

Tito, el Emperador de Roma

Tito, emperador de Roma, hallaba su mayor satisfacción en hacer bien a sus semejantes. Cierta noche observaron sus cortesanos que estaba triste y al preguntarle la causa de ello, contestó el buen emperador: "Hoy he perdido el día, pues no he hecho ningún bien".

Juego de Niños

El papaerl es un juego de niños que consiste en trazar rayas en la ceniza, y al que yerra se le castiga dándole un golpe debajo de la barbilla.

Mentiras Criollas

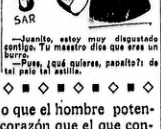
"Que se rompa, pero que no se Doble"

EL ROSTRILLO ERA UN ADORNO QUE SE PONIAN LAS MUJERES ALREDEDOR DE LA CARA.

El Coplero Inmortal

Moreno pintan a Cristo,
morena a la Magdalena,
moreno es el bien que adoro,
¡Viva la gente morena!

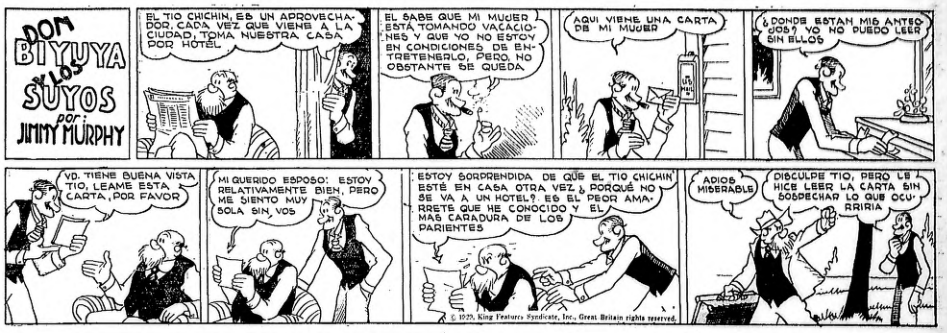
PRECOCIDADES



—Juanito, estoy muy disgustado contigo. Tú maestro dice que eres un burro.
—Pues, ¿qué quieres, papaíto?: de tal palo tal astilla.

"Mejor es el sufrido que el hombre potente; y el que domina su corazón que el que conquista ciudades". *Salomón.*

DON BIYUYA Y LOS SUYOS
por Jimmy Murphy



BREVES TRAGEDIAS DE LA VIDA MODERNA
por Jimmy Murphy



POCHITO QUIERE SABER
Una Nota Instructiva Cada Día
por Pim



NO LE PASO A VD. ALGUNA VEZ?

ES VE RICO HERMOSO NO LE FALTA NADA FELIZ TIENE UNA MUJER

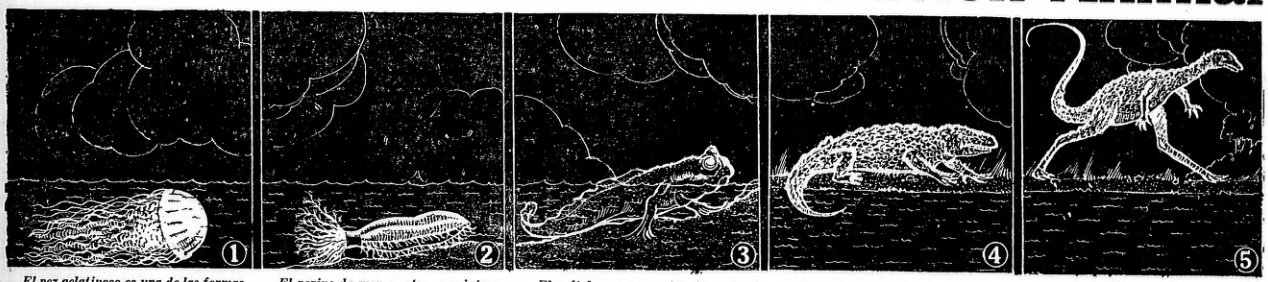
crítica

Y SE DESPIERTE DE PRONTO Y RESULTA QUE ESTABA SOÑANDO

NO LE PASO A VD. ALGUNA VEZ?

Teléfono: Rivadavia 6800. *El Diario de Buenos Aires Para Toda la República.* — Sábado 2 de Noviembre de 1929 *Vulgarización Cultural*

La Teoría General de la Evolución Animal



El pez gelatinoso es una de las formas más primitivas de la vida animal. Apenas se diferencia de un agua turbia y espesa, como la que se forma en ciertas pozas y es tan inconsistente que es imposible tomar uno entero: se despedaza entre las manos.

El pepino de mar es otro pez interesante. Afecta la forma de un pepino y sus extremidades parecen más bien raíces. Es una forma evolucionada del pez gelatinoso, y las células que lo componen guardan una armonía más estrecha.

El saltabarro es un singular animal, medio pez, medio rana. Es de organización más avanzada que el pepino de mar, y señala un paso ascendente entre éste y las formas superiores. Vive en el fango, mitad en tierra y mitad en el agua.

Por su conformación, la forma más rudimentaria de vertebrado, el reptil demuestra claramente que es un jalón en la evolución del simple pez gelatinoso hacia las formas superiores. Ya tiene patas y cola, y vive en tierra y en el agua.

El gran dinosaurio, animal antediluviano, que sólo conocemos por esqueletos encontrados por los investigadores, es una evolución del reptil, que se ha adaptado a la vida terrestre. Tiene largas patas traseras aptas para correr, como el canguro.



Otra especie de vertebrados, de reptil, se adaptaron a la vida de los bosques, y desarrollaron sus músculos para trepar ramas. De esta especialización biológica surgió la evolución hacia el ave: las manos anteriores se convirtieron en alas.

Una prueba de ello nos la da el Archeterix, que tantos puntos de contacto tiene con el animal anterior: los brazos, no obstante haberse convertido en alas, conservan dedos y garras. De la evolución de este animal, surgió el águila.

Otras variedades del saltabarro, no obstante vivir en los árboles, desarrolláronse en otro sentido: en vez de plumas crearon pelos; la cola y las manos se hicieron prensiles. El hocico, apto para comer frutas. De allí salieron monos inferiores.

Diversas evoluciones de estos monos, condujeron al chimpancé y al orangután que carecen de cola, pero conservan las propiedades de pies y manos. Su constitución física es asombrosamente parecida a la del ser humano.

Y de la evolución del orangután, surgió el hombre. La prueba su prodigioso parecido orgánico con las especies inferiores a partir de la amiba y del pez gelatinoso. Descendiente de ellos, el hombre es el último peldaño de la escala zoológica.

LOS recientes cablegramas anunciando el descubrimiento del cráneo completo del hombre mono prehistórico en Java, por el profesor Heberlein, no nos dan lo que han dado en llamar el eslabón que faltaba en la cadena que evidencia la evolución del hombre. Este eslabón, semimono, semihombre, vivió hace la friolera de 500.000 años. El cráneo completo es un importantísimo descubrimiento para determinar con exactitud si pertenece a un hombre, a un mono o a un semihombre.

* ★ *

LA ciencia, en sus investigaciones, retrocede para estudiar los principales pasos de la evolución en sus antecesores.

* ★ *

ESTO no es sólo en el hombre, sino también en los monos, cuyas semejanzas de recién nacidos son asombrosas. Los embriones del hombre y del mono, coinciden.

* ★ *

FIJEMONOS en el rabo. El hombre carece de él, como carece el orangután y el chimpancé. El examen de estos dos animales y del hombre, nos dice que tanto los unos como el otro muestran un rabo desarrollado a la misma edad, antes de nacer. Entonces la Naturaleza parece decidida a dar a esas criaturas un rabo bien definido; pero luego, en los tres casos, cambia de opinión; el crecimiento del rabo cesa; otros tejidos se desarrollan y cubren el apéndice y el niño hombre, el niño orangután y el niño chimpancé nacen sin rabo.

* ★ *

PERO alguna vez la Naturaleza se duerme, se descuida y nace un niño con rabo, como el que tenía uno de veintitrés centímetros de largo y que fué encontrado en 1889, en la Indochina francesa. Este mismo caso se ha presentado alguna vez entre los orangutanes y chimpancés.

* ★ *

EL que antes de nacer los tres seres que nos ocupan tengan en el mismo período de desarrollo un apéndice caudal, indica que tuvieron un antecesor del que heredaron el rabo.

* ★ *

LOS otros monos nacen con su larga cola que utilizan durante su vida.

Lamarck primero y Darwin después, lanzaron la teoría de que las especies animales conocidas tienen un origen común, y que sus diferencias orgánicas se deben sólo a la adaptación al ambiente en que cada una se desarrolló.

De esta teoría general de la evolución de las especies, surgió la del origen del hombre, que, dentro de esa escala zoológica, ocupa sólo el último peldaño, y desciende directamente de las formas superiores de los antropoides, el orangután y el chimpancé.

El hallazgo del cráneo de un hombre prehistórico, que puede ser el peldaño que falta en esta escala, entre el mono y el hombre, pone nuevamente de actualidad la teoría generalmente llamada "darwiniana" de que nos ocupamos.

SI un animal deja de utilizar una parte de su cuerpo, la Naturaleza se encarga de hacerla desaparecer al cabo de generaciones. Los peces de la caverna de Manut han perdido el órgano de la vista y las ballenas sus dientes, porque no necesitaban de ojos en la obscuridad, los unos, ni de dientes para tragar pececillos, las otras.

* ★ *

LAS ballenas primitivas tenían dientes, como los tienen, rudimentarios, antes de nacer, dientes que desaparecen como el rabo en el hombre.

* ★ *

LOS orangutanes y chimpancés son mucho más afines al hombre que el resto de los monos.

* ★ *

EN los primeros estados de desarrollo, mucho antes del nacimiento, la anchura del pecho es la misma, pero en el curso del crecimiento, el pecho se ensancha más en el hombre y en los antropoides. En los otros monos ocurre lo contrario, el pecho más bien se estrecha.

* ★ *

LA forma de la oreja nos asemeja igualmente a los monos antropoides, tanto en tamaño como en crecimiento.

* ★ *

LA misma cabeza nos indica la estrecha relación que nos une con los monos superiores.

* ★ *

SI el tamaño del total de la cabeza se calcula con relación al tamaño del tronco, el hombre queda muy por debajo de otros animales.

* ★ *

EL plan primitivo de la Naturaleza, fué colocar los ojos a los lados de la cara, como en los peces y en los caballos y en la mayoría de las aves, porque de esa manera el campo visual es mayor, pero esto dejó de ser necesario al antecesor del hombre, cuando no le fué preciso caminar siempre en cuatro patas.

* ★ *

AL nacer, el orangután tiene la cabeza bastante más grande que el hombre, en comparación con el tronco.

* ★ *

EL hombre nace con su característica de brazos cortos, pero la diferencia de éste con el chimpancé, viene a ser por el estilo de la del chimpancé con el orangután. Al nacer, aunque los tres tengan grandes semejanzas, no las tienen tan grandes como antes de nacer. Las diferencias más notables aparecen luego durante el desarrollo, hasta la madurez.

* ★ *

EL antebrazo crece más de prisa que el brazo. El gorila y el hombre blanco son los semejantes de antebrazo más corto.

* ★ *

HAY también un gran parecido en el desarrollo de la mano, que indica el parentesco entre el hombre y los antropoides.

* ★ *

CUANDO las poqueñas manos de monos y humanos empiezan a tener yemas en las palmas, todas tienen un desarrollo uniforme, pero estas yemas desaparecen o se borran antes en el hombre y en los antropoides que en los otros monos; en éstos no desaparecen, permanecen toda la vida.

* ★ *

UN curioso vestigio de remota antigüedad aparece marcado en la mano del niño antes de nacer y mucho más débil en los monos.

ES una pequeña prominencia dentro de la muñeca, que tenía cerdas o pelos, que el hombre primitivo usaba como el gato sus bigotes; es decir, que tenía que acudir con frecuencia al sentido del tacto por vivir en cavernas y lugares obscuros.

* ★ *

MIENTRAS que la mayor parte de los monos han ido gradualmente perdiendo el dedo gordo de la mano, el hombre ha detenido su proceso de evolución. En algunos monos africanos el dedo gordo es rudimentario, y en el mono araña ha desaparecido por completo. Sólo los babuinos y los capuchinos han conservado un dedo gordo, relativamente largo.

* ★ *

EN cuanto a los pies, es asombroso el parecido existente entre el del hombre y el de algunos gorilas. En cambio, en el chimpancé y el orangután los pies son casi manos.

* ★ *

QUE está haciendo la evolución con nosotros?

* ★ *

HASTA cierto punto, cuanto más peligrosos, más inseguros, más enconados son los medios que rodean al hombre, éste se hace más fuerte, más sano y más inteligente.

* ★ *

EL proceso de la evolución racial empezó por una rígida selección.

* ★ *

LOS débiles, sucumbieron; los fuertes, vencieron, emigraron; fueron en busca de algo mejor.

* ★ *

ESTO, el hombre.

* ★ *

EL mono sigue siendo mono, pero aseguran que es pariente nuestro y pariente cercano.

* ★ *

EL sabio naturalista inglés que sentó la teoría de nuestro origen del mono, hubo de sufrir en sus días, la duda y la burla. Hoy, los que no admiten esa teoría, ya no se atreven a reírse.

* ★ *

EN tanto, que el parecido es grande, no se puede dudar.