Melo Contesta la Interpelación Sobre el Derecho de Reunión

VALOR DEL PESO ARGENTINO

	AYER		HOY	
	Ora	M/n	Ora	M/n
100 dólares	171.—	388.64	171.—	388.64
1 lib. esterlina	37.— 15/16	14.3794	37.— 15/16	14.3794
100 fr. franc.	14.76	0.1540	14.76	0.1540
100 pesetas	7.35	0.3125	7.23	0.3143
100 liras ital.	11.27	0.2017	11.27	0.2017
100 pesos urug.	82.50	1.8750	82.50	1.8750

crítica

DIOS ME PIDIO SOBRE VUESTRA CIUDAD CICLO A UN TIRANO SOBRE UN HUMILDE CABALLO PARA PICARLO Y TENERLO DESPIERTO (SOCRATES)

5 ª EDIC. PARA TODO EL PAIS

18 PAGINAS EN DOS SECCIONES

PORTE PAGO 284

Miércoles 11 de Mayo de 1932 — *El Diario de Buenos Aires Para Toda la República* — *Año XI X. — Número 6482*

POR FOTOS NO RECONOCEN A LOS ASALTANTES

Parecían Obreros...¡y Eran Asaltantes!

LOS PAGADORES asaltados han reconstruido la escena del suceso de ayer que se desarrolló en contados segundos, en la estación Villa Lynch, junto a la báscula allí existente. Al bajar del tranvía para dirigirse a los talleres, los pagadores vieron en el andén a varios obreros. Oyeron tras ellos, que alguien desde el tranvía, gritaba: "¡A ellos, son ellos!" Y antes de que comprendieran el significado de este grito viéronse rodeados por los que creían obreros. Pistola en mano pidieron la valija. Fué un golpe de sorpresa que no permitió reaccionar sino cuando los asaltantes ya habían huido. (Véase la información en las páginas 3 y 4)

Por Aquí Fugaron los Asaltantes

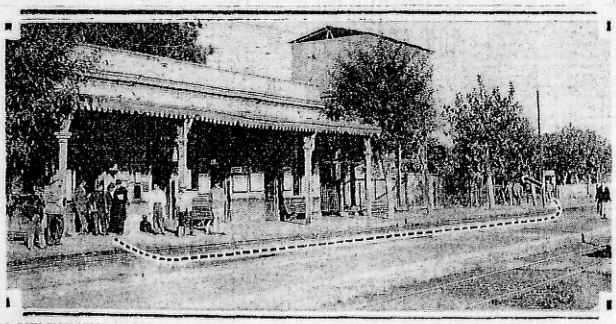

LA ESTACION VILLA LYNCH donde ocurrió el asalto. La línea de puntos señala el recorrido seguido por los ladrones en su fuga

Este es un Record: La Fabulosa Suma de $ 300.000 Ha Intentado Cobrar un Síndico por un Sólo Escrito

En un juicio sucesorio tramitado ante el Juzgado en lo Civil a cargo del doctor Nicolás González Iramain, se ha producido una curiosa incidencia que ha puesto en evidencia la actuación sospechosa de un juez de Córdoba, el cual, bautizado los acordes, reguló en la suma de trescientos mil pesos un escrito de foja y media de un letrado que fué designado síndico por el mismo magistrado.

Los antecedentes

Andrés J. Gorchs, un peluquero inmigrante radicado a la antigua, había hecho su fortuna en el trabajo rudo. Tenía hacer a los gringos y a las aceitosas patronas. Por múltiples factores se vió envuelto en sucesiones que dieron a gustar su sendal millonario.

Y así acumulando en abril de 1926 hizo cesión de sus bienes en los Tribunales, provincia de Córdoba. Pero apenado en mejor forma, dicho después pretendió desistir de la cesión referenciada, no haciendo lugar el juez de San Francisco a lo solicitado. A los cuatro meses de la presentación murre el Sr. Gorchs, lo cual motivó el juicio sucesorio en la capital federal. Se plantea una cuestión de competencia que resolvió la Suprema Corte en el sentido de que debía actuar la justicia civil de feria. No podía ser de otro modo, en razón de que el pobre Gorchs, a la postre, iba a quedar en la situación de Juan Díaz de Solís, al que reunieron los indios, y a la aventura marinera. Por múltiples factores se vió envuelto en sucesiones que dieron a gustar su sendal millonario.

Y así acumulando en abril de 1926 hizo cesión de sus bienes en los Tribunales, provincia de Córdoba. Pero apenado en mejor forma, dicho después pretendió desistir de la cesión referenciada, no haciendo lugar el juez de San Francisco a lo solicitado. A los cuatro meses de la presentación murre el Sr. Gorchs, lo cual motivó el juicio sucesorio en la capital federal. Se plantea una cuestión de competencia que resolvió la Suprema Corte en el sentido de que debía actuar la justicia civil de feria. No podía ser de otro modo, en razón de que el pobre Gorchs, a la postre, iba a quedar en la situación de Juan Díaz de Solís, al que reunieron los indios, y a la aventura marinera. Por múltiples factores se vió envuelto en sucesiones que dieron a gustar su sendal millonario.

Y así acumulando en abril de 1926 hizo cesión de sus bienes en los Tribunales, provincia de Córdoba. Pero apenado en mejor forma, dicho después pretendió desistir de la cesión referenciada, no haciendo lugar el juez de San Francisco a lo solicitado. A los cuatro meses de la presentación murre el Sr. Gorchs, lo cual motivó el juicio sucesorio en la capital federal. Se plantea una cuestión de competencia que resolvió la Suprema Corte en el sentido de que debía actuar la justicia civil de feria. No podía ser de otro modo, en razón de que el pobre Gorchs, a la postre, iba a quedar en la situación de Juan Díaz de Solís, al que reunieron los indios, y a la aventura marinera. Por múltiples factores se vió envuelto en sucesiones que dieron a gustar su sendal millonario.

Y así acumulando en abril de 1926 hizo cesión de sus bienes en los Tribunales, provincia de Córdoba. Pero apenado en mejor forma, dicho después pretendió desistir de la cesión referenciada, no haciendo lugar el juez de San Francisco a lo solicitado. A los cuatro meses de la presentación murre el Sr. Gorchs, lo cual motivó el juicio sucesorio en la capital federal. Se plantea una cuestión de competencia que resolvió la Suprema Corte en el sentido de que debía actuar la justicia civil de feria. No podía ser de otro modo, en razón de que el pobre Gorchs, a la postre, iba a quedar en la situación de Juan Díaz de Solís, al que reunieron los indios, y a la aventura marinera. Por múltiples factores se vió envuelto en sucesiones que dieron a gustar su sendal millonario.

Proyectan Intervenir la Prov. de Corrientes

LO PIDEN LOS DIPUTADOS LIBERALES

Desean se Reorganicen Todos los Poderes

MOTIVOS

A las 15.30, el presidente doctor Cafferata declaró abierta la sesión, con 88 diputados en el recinto, actuando los secretarios doctores Zamboni y González Bonorino.

En seguida se dió cuenta de los asuntos aludidos de que informamos en nuestras ediciones de ayer.

Proyectos presentados

Del diputado Ruggieri, sobre sufragio femenino.

El Sr. Bustillo reproduce el proyecto que en comisión del actual ministro Alcorta presentó en septiembre de 1929 sobre sufragio femenino.

—El diputado Angel M. Giménez presentó un proyecto de ley por el cual "queda abolido el juramento como manifestación verbal o escrita en el procedimiento judicial o administrativo".

—Del diputado Julio A. Mortella un proyecto declarando de obras públicas en Inc. White los fondos de la ley 9656.

—Del diputado Ganza Iramendi sobre los beneficios de la ley de Jubilaciones Ferroviarias a las empleadas de las asociaciones gremiales con personería jurídica y a los empleados y obreros de los contratistas ferroviarios.

Intervención a Corrientes

Esta tarde fué presentado a la Cámara de Diputados el siguiente proyecto de intervención a Corrientes:

Artículo 1o.—Declárase intervenida la provincia de Corrientes a los fines de la reorganización de sus poderes ejecutivo y judicial.

Art. 2o. — El comisionado federal deberá convocar a elecciones para constituir el Poder Ejecutivo dentro del término máximo de cuatro meses a contar desde la promulgación de la presente ley, observando los preceptos y leyes de provincia intervenida.

Art. 3o. — El comisionado federal procederá a reorganizar integralmente el personal de la policía en toda la provincia, con excepción de los oficiales y agentes a no estimarse necesario hacerlo, designando en cuanto fuera posible para los cargos de comisario y subcomisarios departamentales a oficiales y suboficiales del ejército nacional.

Art. 5o. — Los gastos que demande la presente ley se harán de rentas generales con imputación a la misma.

Suscriben el proyecto los diputados liberales por esa provincia, señores doctor José A. Comte, doctor Erasmo Martínez, Manuel Hermúdez, doctor Eduardo Bruchou y doctor Daniel C. Speroni.

Los fundamentos, que son extensos, han sido firmados por el señor Comte.

Salario mínimo para los obreros

El diputado por S. del Estero, doctor Próspero Abalos, presentó un proyecto para que la Cámara declare que "que desde ya agrada que en los contratos de compraventa de telé que se celebren entre la administración de los Ferrocarriles del Estado y los obreros, se determine un precio racional y convenga con las partes, y que permita a los obreros vivir un jornal mínimo de 4 pesos moneda nacional, por unidad".

Este proyecto pasó a la comisión de Legislación del Trabajo.

(Continúa en la pág. 3).

El Susto Fué Grande, Amigo!

CARDORE, PIAGGIO y Tulio, mientras leen en el asalto en el cual fueron activos protagonistas. Abonuestra 6a. edición de ayer, los pormenores de [illegible] ra les parece un sueño haber salido con vida!

LOS ASALTADOS NO PRECISAN NINGUN DETALLE EXACTO

Todo fué tan Rápido y la Impresion tan Grande, que Olvidaron los Pormenores

PRESUNCIONES FALSAS SOBRE EL HECHO

La esperanza de la policía para orientar la pesquisa del asalto, residía en los datos que los tres empleados asaltados darían acerca de la filiación de los individuos que tomaron parte en el asalto. No obstante que la información policial es respecto de esta diligencia poco explícita, bastará tomar en cuenta lo que nos dicen los mismos asaltados, para comprobar que esa esperanza ha sido defraudada; la policía carece, pues, de orientaciones firmes, ya que no es posible aceptar como tal la presunción antojadiza de cualquiera que afirma que el asalto fué dirigido por Silvio Astolfi, el único "fantasma" que queda y sobre el cual, lógicamente, debía recaer esa sospecha.

Habla el pagador Piaggio

Una vez que recobramos la libertad, ordenada por el juez en el mismo momento en averiguación del hecho, entrevistamos a las tres víctimas del asalto.

Rafael Atilio Piaggio nos dice:

—Ninguno de nosotros tres pensó en ningún momento en un asalto. Y mucho menos que se realizaría en la forma que ocurrió, en un lugar completamente [illegible]. Cuando desembocamos del tranvía, al [illegible] andén de la estación para dirigirnos a los talleres, advertimos con la presencia de un grupo de personas que nos parecieron obreros. De pronto, alguien dijo algo de esas gentes. Nos volvimos y en ese instante los que estaban al frente se avalanzaron sobre nosotros apuntándonos con sus armas y dándonos orden de entregar el dinero. Creí, por un segundo, en una broma; pero una segunda orden, dada con voz más enérgica y perentoria, me convenció de que era cierto. Hemos recibido dos heridas. La mía no tiene importancia, pero en la [illegible] hemos podido fijarnos en detalles.

El reconocimiento de los bandidos resulta así imposible. Por mi parte, en este momento ya no recuerdo el rostro de ninguno.

Habla Cardore

El jefe de la comisión de pagadores, señor Félix Cardore, nos dice:

—A lo que dice Piaggio debo agregar que al examinar hacia el andén y oir una voz airada nuestra, el primero en volverse fué el, mientras ya

Continúa en la pág. 6, 6a. columna

Hoy

—Navegantes «a o lítoria».
—¿Más cesantías?
—Mussolini titiritero.
—Anécdota de don Gregorio Laferrere.

Llevan los Restos de Uriburu a Burdeos

JAPON BARRERA A LAS GUERRILLAS CHINAS

Allí Van a Ser Embarcados en el L'Atlantique

LA MODA de los navegantes poéticos.

Teodoro Helm, un piloto autríaco, partió ayer de Lisboa en una embarcación, sin rumbo conocido. «Voy a aventurarme», declaró este Simbad desocupado...

SIMBAD ENCONTRO sus tesoros en la entraña de la tierra. Nadie prensó en sus viajes. Helm espera que los hombres corteen su camino, si llega a realizarlo...

OTRA ESCENA cinematográfica de Mussolini: Ayer, desde el balcón, gritó a la multitud de camisetas negras: "Un libro y un fusil es la consigna de la revolución fascista".

Y agitaba un libro y un fusil en cada mano. Mussolini sabe hacer muy bien estas cosas.

A LOS DIEZ años de gobierno, después de la creación de numerosos bancos e instituciones tendientes a afianzar la economía del Estado, Mussolini anuncia que hay déficit y que el presupuesto no puede ser equilibrado.

Acaso el fusil que el agitaba sea el instrumento de la liberación política de Italia.

UN SIGNO internacional del poco aprecio que despierta el fascismo en el exterior: Las universidades estadounidenses, que no son precisamente escuelas de excesivo liberalismo, han invitado a casi todos los profesores desterrados por la dictadura.

Allí se han dado las clases que no se pudieron dar en Bolonia, en Florencia, en Palermo...

UN CICLON ha abierto las puertas de la piedad a desgraciados penados, en Bengala. Muchos de ellos eran infractores a la obediencia que los británicos exigen de la población hindú. A esa obediencia que de Valera acaba de desconocer, como uno de los actos colectivos de hipocresía que dan la ilusión de la fidelidad.

MAS CESANTIAS se anuncian como reacción al veto de 45 millones de pesos del presupuesto. Queda demostrado que no se puede ahorrar si no es suprimiendo empleados.

Porque sería interesante investigar quienes son los cesantes, si los empleados o los "funcionarios".

EL MINISTERIO del Interior afirma un presupuesto excesivo. El de Guerra y el de Marina también. Además, ya sugerimos que el licenciamiento de todos los conscriptos implicaría una economía de 50.000 raciones diarias de comida, amén de otros gastos...

"CHARLOT ES un judío estilizado, es decir, un judío sintetizado. Toda la bellaca de él reside en el corazón. Sus valores son valores sentimentales, espirituales. Continuamente sostiene un diálogo con la humanidad.

César Arconada
"3 Cómicos del cine"

POESIA

Verdes jardines
claras plazuelas,
fuente vertiendo
donde el agua suena
donde el agua muda
resbala en la piedra...

Las hojas de un verde
oscuro, casi negro.
De la acacia, el viento
de septiembre lleva
y se lleva algunas
amarillas, secas
hojitas, entre el polvo
que sobre el suelo
se tiende...

Antonio Machado.

El ateísmo del papá...

Don Gregorio de Laferrere viajaba en un tren con su hijo Alfonso, a la sazón lenda rinen años. Como pensativos ante un acontecimiento, la mirada perdida en...

—No la asome porque se le va a volar el sombrero.

El niño no hizo caso y don Gregorio, para asustarlo, le dijo con acento de amenaza defendido:

—No vea? Eso le pasa por desobediente.

Alfonso cuadó muy preocupado y al pedir sobre consolarlo.

—Ahora, papá, estará y no sombrero volverá a la cabeza. —le dijo, y así lo hizo con que el niño se tranquilizara.

El padre de Alfonso fué tan grande, que quien pensar de nuevo a pregunta los once de su papá. Se atenía a la tranquilidad y aquí siempre en sombrero, diciéndole con satisfacción infantil:

—Papá, mira ahora para que vuelva mi sombrero otra vez!

Un Huracán Azotó Hoy a Liorna

(United Press)

LIORNA, 11. — Un violento huracán está azotando estas costas, causando considerables daños.

Debido a la furia del vendabal y al estado del mar, ha sido necesario suspender los servicios de navegación momentáneamente.

Varias casas han quedado destruidas.

PARTEN A BS. AIRES MAÑANA

LOS HOMENAJES

(Agencia Havas)

PARIS, 11. — Un grupo de damas argentinas depositaron hoy, a las 15.30 horas, una palma de bronce sobre el ataúd que guarda los restos del general Uriburu.

Los restos serán transportados esta tarde a la estación de Austerlitz, donde serán embarcados con destino a Burdeos.

Los llevan a Burdeos

(Agencia Havas)

PARIS, 11. — El férgtro conduciendo los restos del general Uriburu salvó de la iglesia St. Pierre-du-Chaillot, a las 15 para la estación, después que las damas argentinas hayan depositado una palma de bronce sobre el ataúd. El embajador argentino, Sr. Le Breton no podrá ir a Burdeos con motivo de existir a los exequias del ex presidente M. Doumer.

El embarque

El señor Pérez Quesada acompañará el cuerpo hasta un embarque en L'Atlantique. También estarán presentes los señores Roberto Gaché, teniente coronel Mollinedo, numerosos oficiales, así como el príncipe de La Tour d'Auvergne en representación del gobierno.

El acompañante

(United Press)

PARIS, 11. — El cadáver del general Uriburu saldrá para Burdeos esta noche a las 21.38. Acompañará a los restos el consejero de la embajada argentina, señor Pérez Quesada. Las damas argentinas colocaron una palma de bronce sobre el féretro esta tarde, después de cuya ceremonia el ataúd fué trasladado a la estación de Orsay a las 15.30, y colocado en el vagón salón, en espera del tren nocturno.

Como viajará el féretro

(United Press)

PARIS, 11. — El coche donde ha sido colocado el féretro conteniendo los restos del ex presidente del gobierno provisional argentino, general Uriburu, será agregado al tren de pasajeros que saldrá de la estación de Austerlitz, a las 19 horas de hoy. Dicho tren llegará a la estación de San Juan, de Burdeos mañana a las 5.27 de la mañana. Los restos del general Uriburu serán conducidos después a Pauillac a donde llegarán a las 8.40 siendo saludados por el prefecto de la Gironda y el alcalde de Pauillac. Inmediatamente después serán transportados a bordo del vapor L'Atlantique donde se le instalará en una capilla ardiente.

La familia del general partirá de París el jueves a las 11.40, para el transatlántico no saldrá hasta el viernes a las 15 horas.

El mismo día, en el catafalco erigido en París será conducido a Buenos Aires para ser depositado en la instalación similar que se hará en el salón elíptico de L'Atlantique después que el pasaje haya desembarcado en Buenos Aires donde quedará en exposición el cadáver para permitir al público visitarlo y al gobierno argentino le autorice.

Encalló Uno de los Más Grandes Transatlánticos

EL VAPOR Berengaria, que, según las últimas informaciones, ha sufrido un grave accidente, encallando.

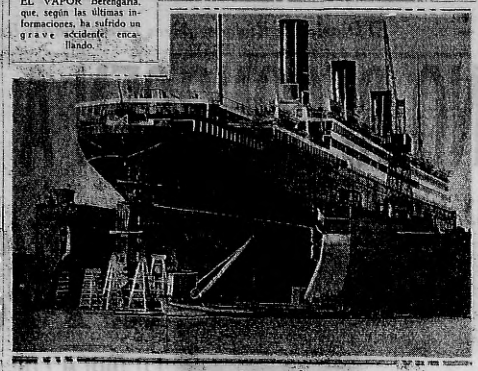

TRATARA EL PROBLEMA MONETARIO

Estados Unidos Aceptaría Participar Siempre que no se Traten las Deudas

(United Press)

WASHINGTON, 11. — Uno de los más altos funcionarios de la administración de los Estados Unidos ha declarado, que el gobierno estaría dispuesto a participar en la conferencia internacional destinada a resolver los problemas monetarios que sugirió ayer en la Cámara de los Comunes, el ex ministro del Tesoro británico Winston Churchill.

Las reservas

Sin embargo, la misma personalidad ha declarado que la participación de los Estados Unidos estaría condicionada por las reservas siguientes: Primera. — La conferencia no discutiría las deudas de guerra. Segunda — Que no sea requerido a los Estados Unidos hicieran ningún cambio radical en su política monetaria que pudiera tender a una elevada inflación.

No sería lesiva

Aun cuando se abrigan algunas dudas acerca de los resultados prácticos de la conferencia sugerida por Churchill, los funcionarios del gobierno estiman que tal conferencia no sería lesiva y que, por lo menos, contribuiría a aclarar la atmósfera.

SEPULTARON LOS RESTOS DE THOMAS

(United Press)

PARIS, 11. — Los restos de Albert Thomas, director de la Oficina Internacional de Trabajo de Ginebra, murió repentinamente el domingo último en París, han sido enterrados en Champeret, su pueblo natal.

El acto del sepelio de sus restos constituyó una ceremonia sencilla.

M. Lebrun se Instala en el Eliseo

El Viernes Pasará al Palacio Presidencial Francés

(United Press)

PARIS, 11. — El nuevo presidente de Francia, M. Albert Lebrun, elegido ayer por la Asamblea Nacional reunida en Versalles, se instalará en el palacio del Eliseo el viernes.

La impresión en Londres

(United Press)

LONDRES, 11. — La prensa inglesa dice que la elección de M. Lebrun para ocupar la primera magistratura de Francia, no fué una sorpresa, pues se la esperaba desde el sábado.

"The Times" considera que Francia puede mostrarse orgullosa por la forma como venció la crisis provocada por el asesinato de su presidente en vísperas de las elecciones legislativas. Esta crisis —dice— ha hecho resaltar su grandeza de ánimo y sus grandes cualidades, que le permiten hacer frente a cualquier emergencia.

FRANCIA LE RINDE HOMENAJE

Medio París Desfiló en el Elíseo

(United Press)

PARIS, 11. — Se calcula en más de 250.000 personas las que han desfilado hasta ayer ante la capilla ardiente del extinto presidente Doumer, para rendirle homenaje.

60.000 desfilaron hoy

La lluvia caída no arredró a los piadosos tributantes de este póstumo homenaje al presidente asesinado, pues unos 60.000 han desfilado hoy por el Elíseo, completando así en parte el gran acto que tuvieron que aportar antes de poder entrar al palacio presidencial.

Llegan millares de personas

Mientras tanto, están llegando de todo el país millares de personas para asistir al sepelio que se verificará mañana.

Se forman largas filas

PARIS, 11. — A pesar de la continua lluvia que cae desde las primeras horas de la mañana, y que acentúa la tristeza del quinto día de luto nacional, la multitud sigue formando largas filas frente al palacio del Elíseo, esperando ser admitida a desfilar ante el cuerpo de M. Doumer.

Desde esta mañana, numerosos escritores ex combatientes, forman guardia de honor alrededor del catafalco.

Se suspendió un acto académico

(United Press)

PARIS, 11. — Debido al deseo que se guarda por la muerte del presidente Doumer, la Academia Francesa ha postergado la ceremonia de recibir en su seno al general Weygand, hasta el 19 de mayo.

El sepelio será mañana

(United Press)

PARIS, 11. — Han quedado concretados los arreglos para el entierro del presidente Doumer que se verificará mañana.

El cadáver será sacado del palacio del Elíseo, a las 8 de la mañana, dirigiéndose el cortejo a la catedral de Notre Dame, donde, a las 9.30, el cardenal Verdier oficiará el funeral.

Terminada la imponente ceremonia religiosa el cortejo se dirigirá al Panteón, donde, a las 11 a. m. el presidente del Consejo, señor Tardieu, pronunciará un discurso haciendo el elogio del extinto.

El cadáver será depositado en el Panteón, donde permanecerá hasta la tarde en que será transportado al cementerio de Vaugirard para ser enterrado con los restos de Doumer muertos en la guerra.

Interrogan a Gorgouloff

(United Press)

PARIS, 11. — El juez Fougery que instruye el proceso por asesinato del presidente Doumer reanudó hoy el interrogatorio al autor del asesinato, el doctor ruso Gorgouloff.

El juez ha concentrado su investigación a determinar los antecedentes políticos con objeto de establecer si actuó solo o tuvo cómplices.

EL PAPA RECIBIO A VARIOS CARDENALES

(United Press)

CIUDAD DEL VATICANO, 11. — El Papa recibió hoy en audiencia a los cardenales residentes en Roma quienes fueron a felicitarle con motivo de celebrar mañana su santo patronímico.

Después presentaron al Papa sus respetos los miembros de la Corte Pontificia.

Se disputaron Pruebas Automovilísticas

(Agencia Havas)

ROMA, 11. — Fueron disputadas en el autódromo Littio varias pruebas de aceleración, frenaje, velocidad, marcha atrás, etc., entre los participantes del "rallie" femenino automovilístico París-Roma.

Obtuvo el primer puesto en la clasificación, que se efectuó de acuerdo con los puntos conseguidos, la señora Terzaunne; segunda, la baronesa Alliotti; tercera, la princesa Rospigliosi y cuarta la quinta las señoras Godard y Calbet.

La Violencia Fascista es Censurada

Todos los Diarios Alemanes Comentan la Sesión

(Agencia Havas)

BERLIN, 11. — Todos los diarios de la prensa dedican largos comentarios a la tumultuosa sesión de ayer en el Reichstag.

Los periódicos liberales y de la izquierda están de acuerdo en declarar que la violencia de palabra y acción de los hitleristas prueba claramente su impotencia. Hacen notar que después de un corto período de tranquilidad, vuelven a caer en la demagogia.

Bruening habló hoy

(United Press)

BERLIN, 11. — En la sesión celebrada hoy por el Reichstag, el canciller Bruening pronunció un discurso relacionado con el pago de las reparaciones, en el cual declaró que "es inconcebible que Alemania pueda reanudar nunca aquellos pagos".

Bruening manifestó que hay todavía algunas naciones que se adhieren al pedido de que Alemania reanude dichos pagos.

El discurso del canciller fué escuchado por toda la Cámara con gran atención y en medio del mayor silencio.

CLASIFICAN LOS ARMAMENTOS QUE SON AGRESIVOS

(United Press)

GINEBRA, 11. — La comisión de armamentos terrestres de la Conferencia General del Desarme, en reunión celebrada esta mañana, discutió la clasificación de los armamentos que deben ser considerados agresivos.

Después de tres horas de debate, dicha comisión no pudo ponerse de acuerdo para establecer el calibre de los cañones que deben ser especificados dentro del grupo de armas ofensivas.

Las naciones pequeñas, encabezadas por Italia, pidieron la abolición de los cañones que excedan de 100 milímetros. Alemania pidió que los cañones se limitaran a un calibre menos de 17 milímetros, mientras que otro grupo pronunció-se en favor de un límite de 151 milímetros.

Se Presenta Hoy el Mayor P. Berrela

(United Press)

LONDRES, 11. — En la segunda de Corte, que se celebrará esta noche en el Palacio Real de Buckingham, el embajador argentino presentará a la Corte al agregado militar de su país mayor Pablo Berrela y la señora del embajador Maibrán presentará a la esposa de dicho militar.

No hay señalada la presentación de ninguna otra personalidad argentina para las ceremonias de presentación de esta temporada.

DESPRENDIMIENTO DE TIERRA EN EL TIVOLI

(United Press)

ROMA, 11. — En la carretera de Tivoli se produjo un desprendimiento de tierra cayendo sobre un automóvil que pasaba en aquel momento, resultando muerto el chauffeur y herido un pasajero.

Destrozarán un Contingente de 50 Mil Hombres

EMPRENDE CAMPAÑA ACTIVA

REFUERZOS

(United Press)

CHANG CHUN, 11. — Las fuerzas japonesas enviadas para combatir a las guerrillas chinas que operan en la Manchuria, están desplegando una gran actividad.

Barrerán un contingente

A raíz de la llegada de refuerzos imperiales, el gobierno manchukuo se está preparando para emprender operaciones en gran escala con la intención de barrer dichas guerrillas, cuyo contingente de tropas se eleva a 50 000 hombres que operan al mando de diversos generales que mantienen en continua intranquilidad a las poblaciones y constituyen una amenaza para el gobierno manchukuo.

Las fuerzas chinas

Un contingente integrado por 1200 guerrilleros chinos, al mando de Wang Te Lin, opera principalmente al Norte del ferrocarril de Kirin a Tunhua. Otro contingente de 23.000 hombres, al mando de Ting Chao, Li Tu y Feng Chan Hai, desarrolla sus actividades, principalmente, al Norte del ramal Este del ferrocarril oriental de la China, mientras que otro grupo de 13.000 hombres, mandados por el general Li Hai Ching, ha establecido su campo de operaciones al Nórte de Chang Chun, constituyendo una sería amenaza para la capital del nuevo Estado.

Los japoneses se proponen desarrollar una acción decisiva contra todas estas fuerzas chinas.

Retiro de Shanghai

(United Press)

TOKIO, 11. — Un portavoz del gobierno ha declarado que el Japón está decidido a retirar todas sus fuerzas de tierra que se encuentran en Shanghai, repatriándolas al Japón en el término de un mes.

Decisión ministerial

La decisión fué adoptada ayer por el gabinete, el cual decidió retirar las tropas inmediatamente. Sin embargo, estas fuerzas serán mantenidas en el Japón listas para regresar a Shanghai en caso de que fuera necesario.

Ello no implica que el gobierno haya contemplado cambiar la política japonesa, pues la posición del gobierno continúa manteniéndose sobre la base del ultimátum japonés tal como fué aceptado por el alcalde de Shanghai el 28 de enero último.

Interviene la aviación

(United Press)

TIETSIHAR, 11. — Una escuadrilla de aeroplanos japoneses realizó hoy un raid sobre la ciudad de Fanda Chen, situada a 100 kilómetros al Oeste de Harbin, atacando a las guerrillas chinas mandadas por Li Hai Ching.

Bombardeo aéreo

(United Press)

CHIENTAO, 11. — Aeroplanos japoneses han bombardeado a las guerrillas chinas que operan en esta zona.

Los aeroplanos atacaron la ciudad de Patao Ku, causando numerosas víctimas.

Detención de coreanos

(United Press)

HARBIN, 11. — Han sido arrestados en esta ciudad cuatro comunistas coreanos, a quienes se acusa de estar preparando un complot para atentar contra la comisión investigadora de la Liga de las Naciones, presidida por lord Lytton.

Retiro completo en un mes

(United Press)

TOKIO 11. — El portavoz del gobierno japonés ha anunciado que el Japón se propone retirar todas sus tropas de Shanghai en el término de un mes, tilda que el primer ministro Inukai, visitará esta tarde al emperador Hirohito, con objeto de obtener la imperial sanción para llevar a efecto el retiro.

Agregó que dicha medida permitiría ahorrar 4.000.000 de yens mensualmente.

Esta decisión implica virtualmente el retiro de todas las fuerzas antes de la ocupación. El Japón espera, sin embargo, que la gran potencias que han tenido parte en el conflicto chino-japonés, impondrán la aplicación de las condiciones previstas en el armisticio.

Sangrientos Choques en Wellington

(United Press)

WELLINGTON, 11. — La policía disolvió hoy mediante repetidas cargas, un mitin de desocupados en el que los oradores pronunciaban fogosos discursos provocativos.

Fueron hospitalizadas con serias heridas 10 personas, siendo numerosos los que recibieron heridas de menor importancia, figurando entre éstos varios policías montados.

SE DISPUTA EL MATCH DE AJEDREZ

Entre París y Buenos Aires se Disputarán el Gran T...

(United Press)

PARIS, 11. — El día 28 del corriente mes de mayo será jugado el primer match internacional de ajedrez, por radiotelegrafía, entre el Club de Ajedrez de Buenos Aires y el Paris Caissa Chess Academy.

Cada equipo se compondrá de cinco jugadores.

Los directores

Presidirán el desarrollo el doctor Adolfo Gabarret en Buenos Aires y Leonard Tauber en París.

El match comenzará a las 14 horas de París y durará hasta medianoche, habiéndose establecido un promedio de 12 movidas por hora.

16 CADAVERES SE SACARON EN LYON

Se Cree que Quedan Otros 15 Entre los Escombros

(United Press)

LYON 11. — Continúan los trabajos de desescombro de las casas derrumbadas a consecuencia de los desprendimientos de tierra ocurridos el domingo último en esta ciudad.

Han sido retirados dos cadáveres más de entre las ruinas, pero su estado no ha permitido hasta ahora identificarlos.

El total de muertos retirados hasta ahora se eleva a 16.

Quedan todavía, por lo menos, por retirar otros 15 muertos.

EXIJA LA MARCA "UDDIA" GRABADA EN LA SUELA

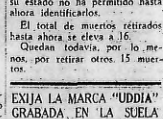

Catálogos gratis. 3.90

Excelente zapato inglés de resistencia, en charol negro, con muelle de cuero, almacenado contrafuerte, cosido, todos los números del 25 al 34. En Rivadavia... pares 9.90

CON TACO LUIS XV $ 4.90

Elegantes y lindos. Cosidos, negro, marrón, combinados. Del 35 al 43, $ 4.90. 2.90

Del 30 al 34, $ 3.90. Del 26 al 29, $ 3.50

NO CONFUNDIR: Solamente

C. PELLEGRINI 556

Fábrica Nacional de Calzado

Pídase en el número 556 antes de entrar. Junto a calle de enfrente.

Un Chiste por Día

EL.—Si la besase ahora, ¿pediría usted socorro?

ELLA.—¿Para qué? ¿Lo necesita usted?

(De "Candide", de París).

ENCALLO EL VAPOR BERENGARIA

EL ACCIDENTE SE PRODUJO EN SOUTHAMPTON

BOYA BLACKJACK

LONDRES, 11 (United Press). — Se anuncia que el gran transatlántico Berengaria, de la línea de Nueva York, ha encallado frente a la boya de Blackjack, en aguas de Southampton.

Fué a 190 metros de Calshot

(Agencia Havas)

LONDRES, 11. — El transatlántico Berengaria que, procedente de Nueva York se dirigía a Southampton encalló a 190 metros de Calshot a las doce del día aproximadamente.

Seis remolcadores salieron en su auxilio logrando después de una hora de esfuerzos salirlo de su varadura.

El transatlánticoc, aprovechando le marea alta continuó su viaje, creyéndose que no sufrió averías.

EL GIGANTESCO vapor Berengaria, que encalló esta mañana

Zafó a las 14 horas

(United Press)

LONDRES, 11. — Una nueva información sobre el transatlántico "Berengaria" encallado hoy en aguas de Southampton hace saber que el buque zafó a las 14 horas atracando al puerto poco después sin haber sufrido daños.

La Policía Sólo Sabe que Asaltaron a un Pagador y le Robaron $ 33.000

ES OBRA DE UNA BANDA

La Forma en que se Llevó a Cabo Demuestra la Existencia de un Plan y de una Organización

EL LENTE NEGRO

La policía de San Martín, secundada por funcionarios de la sección Robos y Hurtos de la capital y agentes de investigaciones de la provincia, enviados con ese fin desde La Plata, están trabajando para procurar la identificación y detención de los autores del asalto de Villa Lynch, sobre el que anticipamos ayer amplia información.

Pero la desorientación policial es completa y hay muy pocas probabilidades de que se llegue a esclarecer este hecho.

Sólo una delación o alguna circunstancia inesperada puede dar como resultado la captura de los ladrones.

En la estación Lynch

Repuestos ya del susto, esta mañana ya los empleados y obreros de la estación Villa Lynch que fueron testigos y actores del cinematográfico suceso, relatan con detalles las incidencias del mismo.

Desde temprano el desfile de curiosos fué incesante y se hacían los más variados comentarios.

Como ocurre siempre en estos casos, los testigos presenciales del hecho hacen el relato en formas

EL EMPLEADO Perrone, testigo del asalto, que en el momento de producirse éste llamaba al pagador

distintas y ni siquiera pueden ponerse de acuerdo acerca de la marca y número del automóvil usado para la fuga.

A pocos metros del andén de la estación donde se consumó el asalto están las oficinas del jefe del telégrafo y a menos de diez metros están los talleres donde a la hora del asalto había numerosos trabajadores.

También en los andenes había más de cincuenta personas, en su mayor parte personal de la empresa que aguardaba la llegada de los empleados encargados de pagantes.

Entre ellos había muchos que estaban armados, pero nadie se atrevió a hacer fuego contra los asaltantes. Recién cuando estaban ya a más de cien metros de la estación, el pagador y un guarda reaccionaron y dispararon sus armas sin dar en el blanco.

Habla un empleado

Angel Perrone, empleado de los pagadores estaba ayer, cuando ocurrió el asalto esperando al pagador.

—Como de costumbre, refiere el testigo, descendieron los tres del tranvía y cruzaron en dirección al galpón que hay junto a las oficinas de la estación.

Ya debía aprovisionar unos datos el pagador y por eso salí hasta la puerta de las oficinas Remedios.

Fué en ese preciso instante que un hombre que venía tras de nosotros y corría se adelantó dando el grito de: ¡Arriba las manos!

Luego agregó: ¡No se asusten!

Inmediatamente otro que se había colocado de atrás y que avanzaba también a los pocos metros arrebató la valija con el dinero y velozmente todos los individuos corrieron en dirección a la salida de la estación por el lado de la calle Fries.

El automóvil

Agregan los testigos que al automóvil estaba pintado de marrón claro y es un coche doble faeton. Pero en cuanto a la marca del mismo hay también opiniones distintas.

Mientras los más sostienen que se trataba de un Ford modelo antiguo otras creen que en realidad se trataba de un Buick o marca muy Este último es lo más probable, pues si los asaltantes aquí ocho, difícilmente hubieran usado para una fuga precipitada un coche chico donde debían ir incómodos e imposibilitados para defenderse en caso de producirse una persecución inesperada.

Con el número de la chapa ocurre más o menos lo mismo. Hay testigos que afirman convencidos de que están en lo cierto, que el automóvil llevaba la chapa 2280 particular de la Capital, pero otros dicen que era el número 22090 y no falta quien jura que era el 20260.

De cualquier modo, lógico es pensar que el Auto, en el cual y en ese caso lo dejarán abandonado en la calle, o llevaba la chapa adulterada.

Si estuvieran ellos...

Es tal la convicción de que ciertamente ciertas individuos son capaces de llevar a cabo ese clase de hechos, que, como se recordará la primera exclamación ante un asalto más o menos importante, fué siempre la misma:

—¡Ah! esto es obra de Rosciana, de Di Giovanni, o de Gavilán, o de Astolfi...

Y bien, ninguno de ellos existe — unos fusilados, otros presos, otros prófugos — pero hay quienes no pueden concebir el acto de asalto sino realizado bajo el influjo de alguno de estos hombres. Lo que quiere decir, que si cualquiera de ellos estuviera aquí, en el acto habría sido detenido como sospechoso. Y el asunto no tendría discusión.

Detalles circunstanciales

Y es que no parecen carecer de razón los pesquisantes, que creen que hay una misma mano en este último asalto y en todos los grandes asaltos anteriores. Es la misma táctica, el mismo procedimiento, la misma audacia y serenidad, con una circunstancia que indica perfeccionamiento técnico: ahora no matan... No huyen en banda, haciendo fuego a diestra y siniestra, aunque los siguen; se dispersaman y huyen en distintas direcciones y con distintos medios de movilidad. Han pensado en ese sentido.

¿Por qué no admitir que sí, que sea una misma mano, que tales hechos se repitan mientras sus auténticos autores estén ocultos, mientras la policía pierda el tiempo buscando presuntos pistoleros, atribuyéndoles a éstos la comisión de tales hechos?

El asalto de ayer, se dice, parece hecho por Rosciana... Pero Rosciana está preso por delitos anteriores, en el Uruguay. Y los demás anarquistas que por riguroso turno fueron señalados como capitanes de fantásticas bandas de asaltadores están también o muertos o prófugos o presos.

Mientras Sujetaban al Pagador, Uno de los Asaltantes le Arrebataba la Valija

RECONSTRUCCION DE BOSAS

NUESTRO DIBUJANTE ha reconstruido fielmente, de acuerdo con los informes de los testigos del asalto, la dramática escena que se desarrolló ayer en Villa Lynch

No se robó ningún auto

Hace pocos días el robo de un automóvil puso en pie de alarma a la policía y se hacía a los cuatro vientos la noticia de que se preparaba un gran asalto.

Se informó luego que, habiase logrado saber que el asalto había sido diferido para mejor ocasión por faltar uno de los detalles del plan.

Esta importante noticia, alarmó mucho a los pagadores de fábricas y demás personas que manejan dinero.

Pero la fuente informativa ha fallado ayer: precisamente, cuando no había sido robado ningún auto, cuando no se anunció con bombos y platillos, cuando nadie lo esperaba... el asalto espectacular se produjo.

Falta vigilancia

Refiere el jefe de la estación Villa Lynch, que, contra lo acostumbrado en todas las estaciones ferroviarias, aun las de escaso movimiento, allí nunca tuvieron agente de facción. Y eso que diariamente suben y bajan de los trenes y tranvías gran cantidad de pasajeros y que en los talleres de la empresa, instalados en Lynch, trabaja gran cantidad de personal, entre el que, lógicamente, pueden producirse incidencias.

En Lynch deben intervenir los de la empresa sin contar con ayuda policial, con los pasajeros que a veces provocan incidencias y viajan sin boleto, pues si llamas a la policía, antes de que llegue uno agente, ya el acusado ha tenido tiempo suficiente para ir a la capital.

Pero después del asalto...

Esto todos los días y hoy también. Pero, en cambio, ayer, una hora después del asalto, gran cantidad de vigilantes, no sólo de San Martín y de Sáenz Peña, armados con carabinas, sino también agentes de la comisaría 45a., los patrulleros y pesquisas de la capital y de la provincia, habían rodeado la estación y sus inmediaciones, como si los ladrones hubieran de regresar nuevamente al lugar del asalto.

Empleados de confianza

Como informamos ayer, en el primer momento fueron detenidos el pagador Félix Caldera y sus acompañantes Leopoldo Tubbio y Atilio Piaggio.

Permanecieron hasta esta madrugada alojados en la comisaría de San Martín, donde se les interrogó y luego fueron puestos en libertad, pues existe la plena seguridad de que nada tienen que ver con los asaltantes.

Por otra parte, los tres hace años que trabajan en la empresa y gozan de la absoluta confianza de sus superiores.

El hecho de que recién cuando

¿Cuántos Eran?

MIENTRAS unos testigos dicen que los que empuñaban pistolas para amenazar a los pagadores y al público, eran sólo cuatro, el testigo Perrone dice que eran, por lo menos, ocho.

Otra testigo, el empleado de la empresa Rodolfo Allieri, que esta mañana fué citado al departamento central de policía, para examinar los álbumes de fotografías, dice que vió perfectamente como cuatro tripulaban el automóvil que esperaba con el motor en marcha, junto a la puertas de la estación. Dos estaban ya en el vehículo. Uno usaba traje de médico y zorro y otro de sobretodo y sombrero claro.

Arroja el testigo, y en esto coinciden todos, que dos de los asaltantes tenían pañuelos en el rostro pedazos de tafetán, por lo que resultaría imposible reconocerlos ahora, en el caso de que fueran detenidos.

Fué Testigo

ESTE es uno de los testigos, presenciales del audaz asalto, que dió valiosos informes

los ladrones se habían alejado se animaron el pagador a hacer uso de su revólver, se vió la explosible impresión que la produjo el asalto, por lo inesperado

No usaron sus armas

También son contradictorias las informaciones sobre si los asaltantes hicieron o no disparos de pistola.

Pero en conclusión es explicable por cuanto el pagador, Félix Eduardo Florentino, que estaba en la plataforma cuando se cometió el asalto, corrió hasta la casa de su hermano suyo situada a pocos metros y allí hizo disparos con el revólver que de este encontró en una habitación cuando entonces supuso que ya estaba a más de cien metros de la tranquera inmediata a la estación y que en ese momento debió en dirección a la avenida América, perdiéndose de vista.

Los asaltantes se limitaron pues a intimidar a los pagadores con sus pistolas, siendo ellos hechos lo mismo con los empleados de la estación y los suelos abrieron en precauciones la escena. Así llegaron hasta el auto que se puso de inmediato en marcha y no pudo desarrollar mucha velocidad pues hasta llegar a la avenida América tuvo que recorrer tres cuadras por una calle sin empedrar y donde hay unas hondas muy profundas.

Creyó que jugaban

Frente a la estación Lynch hay un puesto de fruta y cigarrillos, atendido por Jacinto Serrano.

Como era día de peso, dice, había muchos obreros en la estación, y yo también esperaba la llegada de los pagadores, pues mis clientes pagan sus pequeñas deudas ese día y, además, suelen hacer compras mayores que las de todos los días.

De pronto vi correr en la estación a varias personas, oí gritos y alaridos, pero creí que los obreros estaban jugando entre ellos.

Recién cuando sentí los balazos me di cuenta de que la cosa era en serio, pero ya los ladrones escapaban en el automóvil.

¿Había otro coche?

Algunos de los testigos del asalto dicen que desde media hora antes de la llegada de los pagadores, estaba estacionado un automóvil marrón, doble faeton, por el lado de la calle Fries.

Otro automóvil grande estaba también estacionado del otro lado de la estación y cuando se produjeron los disparos emprendió velozmente en dirección contraria a la que llevaba el ocupado por los de la valija.

¿Tenían este coche preparado para el caso de que los cortaran la retirada del lado de la calle Fries?

¿Huyeron en ese coche los que actuaron de rompueso en el asalto? ¿O se trata solamente de una casualidad y el ocupante del automóvil marrón, doble faeton, se alejó atemorizado al oir los disparos?

Esto trata ahora de aclarar la policía.

Como no se ha recibido pedido de cooperación de las pesquisas en esta capital se han reducido a exhibir los álbumes de fotografía de ladrones conocidos a los testigos y a hacer una circular telegráfica solicitando el secuestro del automóvil a todas las seccionales.

El comisario Bazán, a quien interrogamos esta mañana, dijo que no actúa directamente en la pesquisa, limitándose a prestar cooperación a las pesquisas de la provincia que se le solicitan para ser acompañados en averiguaciones.

Agrega Bazán que no cree que los ladrones estén refugiados en la capital, sino que se trata de ladrones que operan y tienen sus guaridas en jurisdicción de la provincia de Buenos Aires.

(Más informaciones en la página siguiente)

Sin Orientaciones

LA policía está desconcertada. El nuevo gran asalto de Villa Lynch es de aquellos que no ofrecen perspectivas claras para las pesquisas. La información que suministran las víctimas y los testigos presenciales del hecho, en cuanto se refiere a la filiación de los autores del asalto, tipo del automóvil empleado y de las armas usadas en el acto, es como siempre suele ocurrir, muy contradictoria e insuficiente. Por lo demás, la forma como se desarrolló el asalto y las circunstancias posteriores al mismo, es decir: lo que técnicamente los policías llaman "la retirada" resultan extrañas para los pesquisas. Mientras unos creen estar ante la obra de una banda de antiguo orden, vinculada a los grandes asaltos ocurridos en los años anteriores, otros presumen la existencia de una nueva organización que estaría inspirada en distinto sentido, es decir: asaltar, pero no matar.

Los Pagadores Asaltados

ATILIO PIAGGIO — LEOPOLDO TULIO — FELIX CARDONE

LOS EMPLEADOS de la empresa ferroviaria, que fueron asaltados ayer en Villa Lynch

EL HOMBRE QUE PARECE UN PIRATA

SE dice que entre los autores del asalto de ayer había un sujeto alto, más bien rubio, vestido con traje de mecánico y que usa lentes de raros, teniendo sobre el ojo derecho, bajo el cristal, una tira de lienzo negro, "a la manera del parche de los piratas".

Cuando uno de los testigos señaló ese detalle, los periodistas se dieron una palmada en la frente... ¡El pirata! La misma filiación se dió años atrás de uno de los asaltantes que intervinieron en el asaltado contra la empresa de ómnibus La Central. Y la misma manera de disimular las facciones la usaron los que asaltaron al Rawson.

LOS VIO

ESTE MENOR, empleado de la estación vió a los ladrones. Señala en esta foto el lugar donde estaba el automóvil

Testigos del Asalto

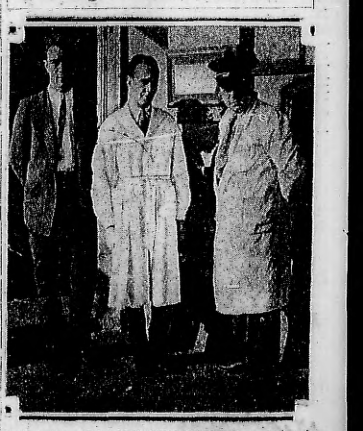

EMPLEADOS DE LA ESTACION Villa Lynch que estaban de servicio al producirse el asalto. La escena fué tan rápida que no pudieron hacer nada contra los ladrones

Repugnante!

...resulta el Aceite de hígado de bacalao cuando no es fresco. Se enrancia, lo mismo que la manteca, y su típico olor se vuelve aún más violento. Por eso es que nosotros no recibimos de un golpe todo el aceite que vamos a vender durante el invierno. De las pesquerías de Noruega (donde se extrajo y rectificado) hasta nuestra casa no transcurren dos meses. Sus chicos, en esta forma, toman un producto sano, fresco, con todas sus vitaminas originales, y con un sabor que sin ser rico, naturalmente, es perfectamente aceptado y tolerado, porque no repite.

Farmacia Franco-Inglesa

LA MAYOR DEL MUNDO

Sarmiento y Florida — Buenos Aires

Con Qué Sugestiva Facilidad la Dictadura Acordó la Garantía del Estado en el Asunto de los Elevadores

LOS interesados en el comentado "affaire" de los elevadores de carga no se resignan a sufrir las consecuencias de la resolución dictada por el Poder Ejecutivo. Pretenden con su versión periodística, por medio de páginas periodísticas y con sus nuevas personalidades, influenciar el ánimo público con la insinuación artificiosa de que el acto del ministro de Agricultura no responde, en su forma y en el fondo, a la defensa de los intereses colectivos. Esa insistencia en el comentario tiende a la realización de una maniobra destinada, en el fondo, a crearse aceptores propicios para que la opinión pública informada reconozca un principio de razón al socorrido argumento de que se crean, en forma deliberada, graves inconvenientes al desenvolvimiento de la agricultura y a la venta de los mismos cereales cuando se extienden regiones agrícolas. Por fortuna, ese intento se quiebra ante la claridad plausible del mensaje con que el Poder Ejecutivo ha resuelto el asunto a la consideración del Congreso. Bastan enunciar los dos puntos capitales del "affaire" para que la absoluta evidencia se imponga a los comentaristas más desaprensivos. La operación ha quedado suspendida por el Poder Ejecutivo, en virtud de la facultad con que el gobierno de la dictadura acordó la garantía del estado a cumplirse que, muy lejos de contemplar los intereses de los productores, defenderían con ese recurso extraordinario, los propios intereses. Respetando de las facultades del Congreso, el Poder Ejecutivo consigna en el mensaje que no es su propósito "considerar que esa garantía del Estado no pueda ser acordada en ningún caso sin la respectiva autorización legislativa. Puede pedirse mayor imparcialidad? Es cierto, como lo hemos dicho y lo reiteramos hoy, que la capacidad económica de las compañías favorecidas por el irritante privilegio, que por cierto, también puede ser puesta en tela de juicio. Es más interesante: se refiere a la precisión de las tareas de esas compañías contratantes que se considerarán lesionadas en sus intereses, con compañías que construyen, por su cuenta y riesgo, los elevadores de granos? No podrían comprobar semejante actividad. En cambio, la más ligera investigación podrá precisar que esas compañías, que a la fuerza de la gestación garantía del Estado, se reservan el derecho de cobrarse con otras empresas la construcción de los elevadores. Vale decir, que la reserva la situación privilegiada de meros intermediarios, llamados a un seguro beneficio. Y en verdad, que ese pequeño beneficio estriba en una diferencia de treinta pesos por tonelada, en el costo de las obras. Puede, entonces, el interés de los productores pagar para intentar la defensa del irritante privilegio de esas empresas? El papel de los productores de granos, ha sido en este "affaire" de carácter lítico: arrullados por las promesas de fales empresas, han firmado compromisos, sin precisar demasiado la perspectiva de su cumplimiento y sin pesar las ventajas propias, y mucho menos, las ventajas de esos intermediarios.

Expresa el mensaje del Ministerio de Agricultura la serie de irregularidades que, por otra parte, habrían sido invalidado el contrato, que no fija en ningún momento, considerando seriamente por los intermediarios beneficiados. Todo ello permite precisar una aceleración interesante, que sugestiva resulta, en realidad, la facilidad con que la dictadura otorga la garantía del Estado a una asociación donde aparecen vinculadas empresas de dudosa capacidad económica. Es cierto, como lo hemos dicho y lo reiteramos hoy, que la capacidad económica de las compañías favorecidas por el irritante privilegio, que por cierto, también puede ser puesta en tela de juicio. Es más interesante: se refiere a la precisión de las tareas de esas compañías contratantes que se considerarán lesionadas en sus intereses, con compañías que construyen, por su cuenta y riesgo, los elevadores de granos? No podrían comprobar semejante actividad. En cambio, la más ligera investigación podrá precisar que esas compañías, que a la fuerza de la gestación garantía del Estado, se reservan el derecho de cobrarse con otras empresas la construcción de los elevadores. Vale decir, que la reservan

PARA QUE NO EMIGRE TANTO ORO ARGENTINO

SALEN A LA VENTA LOS CIGARRILLOS

Gavilán

20 cts.

Su garantia de calidad

V. F. GREGO
MANUFACTURA DE TABACOS
"PARTICULAR"

MONTE DINERO 2751
BS. AIRES

INDUSTRIA ARGENTINA

SANCIONARAN EL ESTATUTO DE CATALUÑA

PATROCINAN UN CONGRESO DE LAS ENTIDADES ESPAÑOLAS DE AMERICA

(United Press)

MADRID (España)
Mayo, 11

MARAÑON

El presidente de la República, señor Alcalá Zamora, recibió hoy a una comisión de la Unión Ibero-Americana, integrada por el doctor Gregorio Marañón, Francisco Barnés, Enrique Barnés y Enrique Slocker.

La comisión visitó al presidente de la República para interesarle en el acuerdo tomado por la Unión Ibero-Americana que representa, de celebrar en Madrid un Congreso de las Sociedades Españolas Culturales de Beneficencia y Auxilios Mútuos de América.

LOS HOMBRES DE LA REPUBLICA RESOLVERAN EL ANTIGUO PLEITO

Hay Quien Afirma que si la Gran Cuestión del Régimen no Hubiera Interesado en Tan Alto Grado a las Masas Peninsulares, la Nación Española Estaría Muerta

LA UNIDAD NACIONAL

MADRID, 11. — Se ha iniciado ya en las Cortes el debate sobre la ley de reforma agraria, pero, a pesar de la transcendental importancia del tema, la verdadera atención pública sigue concentrada en el Estatuto de Cataluña, cuya discusión, como anunciamos oportunamente en CRITICA, se reanudará mañana.

Hay quien afirma hoy que si la gran cuestión del régimen comunal no hubiera interesado en tan alto grado, España estaría muerta. La consecuencia de este postulado se encuentra en que la cuestión interesa, preocupa y apasiona más que ninguna otra.

Indudablemente, cree la hostilidad general ante el temor de que se rompa la unidad de la Nación española. Propaganda tendenciosa, sectaria, interesada, insinúa ateramente la creencia de que el Estatuto comporta la tradición, desmembrando el patrimonio nacional.

Los elementos monárquicos por un lado: los estudiantes, el periodismo y la política intransigente, por el otro, extreman los medios para formar un ambiente popular contra la aprobación del Estatuto. La discusión se aquilata por instantes, pero los elementos de la República, convencidos de la necesidad imperiosa de resolver el problema fundamental para la paz de la Nación, se mantienen firmes y resueltos a aprobar el Estatuto de Cataluña, perfeccionándolo en todo cuanto sea posible para bien de toda la colectividad.

Los hombres de la República se mantienen con el ánimo decidido a resolver definitivamente el pleito más difícil que ha legado la monarquía al nuevo régimen.

Nuestra opinión es la de que, por más que se trate de envenenar este asunto, la República habrá de encauzar este grave momento y saldrá triunfante de la aruda prueba a que la somete el destino histórico.

Y volviendo al tema de la ley de reforma agraria, se espera como nota resaltante del debate el discurso del ministro de Agricultura, Dr. Marcelino Domingo, autor de la ponencia que el gobierno ha elevado a las Cortes Constituyentes.

ALBERTO GHIRALDO.

Prosigue el apasionamiento popular

(De nuestros corresponsales especiales)

MADRID, 11. — No obstante reconocer los líderes políticos que la reforma agraria tiene mayor transcendencia que el Estatuto de Cataluña, la atención y el apasionamiento sigue girando alrededor del Estatuto.

Mientras los diarios sólo publican un resumen del debate sobre el importante proyecto de ley agrario, iniciado ayer, continúan publicando varias planas sobre los actos, opiniones y protestas relativos al pleito catalán.

La protesta más vibrante la originan los estudiantes, produciendo en las calles de las principales ciudades universitarias pequeñas algaradas. En Madrid continúan los intentos estudiantiles y las manifestaciones anticatalanistas. En Valladolid, los guardias de asalto disolvieron una manifestación estudiantil e hirieron a dos personas ajenas a la manifestación, mientras el comercio anuncia que cerrará hoy durante varias horas, en señal de protesta contra el Estatuto. En Zaragoza se ha restablecido la normalidad, pero siguen clausurados la Universidad y otros centros docentes.

OTORGARON AL INGENIERO JUAN DE LA CIERVA EL PREMIO GUGGENHEIM

(United Press)

LA CIERVA

NUEVA YORK (E. Unidos)
Mayo, 11

El ingeniero español Juan de la Cierva, autor del autógiro que lleva su apellido, ha obtenido el premio Daniel Guggenheim de 1932 y la medalla de oro que lo acredita, el cual se otorga al trabajo más destacado realizado en pro del desarrollo de la aeronáutica.

Entre los recipiendarios anteriores de dicho premio, se cuenta el famoso inventor del aeroplano, Orville Wright.

El invento del ingeniero Juan de la Cierva está adquiriendo una rápida y amplia divulgación en los Estados Unidos.

M. Azaña, Hombre Retraído, Nunca Supo Atender a su Medro

Autor de Minorías, Selecto, su Talento Literario Sólo Había Llegado a los Círculos Escogidos, Donde se le Guardaba Consideración

(De nuestros corresponsales especiales)

MADRID, 11. — El reciente estreno de "La Corona", en Madrid — tras el estreno, hace unos meses, en Barcelona — ha desorientado en los españoles la fisonomía literaria del jefe del gobierno. En efecto, don Manuel Azaña era uno de esos españoles obscuros, desconocidos de no sólo como literato, sino hasta como ciudadano particular. Un vecino de Madrid: con sus amigos en el Ateneo y nada más.

"La Corona" le ha descubierto a las grandes masas, que aún ignoraban que el Sr. Azaña es autor de libros magníficos, como "El jardín de los frailes", y traductor de Rusell. Un literato, en fin, de consideración.

Era el jefe del gobierno lo que se llama autor de minorías. Su talento literario había llegado a los grupos selectos de la vida literaria. Desde hace muchos años, el señor Azaña tomaba café en la Granja de El Henar, con Ramón del Valle Inclán, con Pío Baroja, con Luis Bello. Nombre de pocas palabras, pero precisas y definidoras. Cuando publicaba un libro, lo contestaba en la tertulia, se extendía el comentario en el Ateneo y nada más. Pese a su mérito, no tuvo segundas ediciones.

MANUEL AZAÑA

Y no es que se trate de lecturas complejas, poco asequibles para el gran público. Es que, en el medio literario, como en todos, suceden a veces fenómenos de frialdad que envuelven verdaderas injusticias. Este es el caso de Azaña. Nunca la aparición de sus obras se vió coreada por los comentaristas, con grandes titulares. Los maestros de la crítica le han dedicado sus afanes primeros ahora, cuando su popularidad política, cuando su categoría de "el hombre más popular de España" irradia sobre todas las manifestaciones de la gentes masas, que son lo mismo que el Sr. Azaña no se preocupe de su medro personal. No ha sabido administrar amistades en su beneficio. No ha procurado ambiente para su persona. Y buena prueba es el presente. Sus obras no se han reeditado en esta época. Sin duda alguna, la aparición de los libros de don Manuel Azaña, significaría hoy un suceso literario en la vida española. Pocas bien: a estas horas, el jefe del gobierno y ministro de Guerra, no ha pensado en ello.

Su labor enorme en la gobernación del país le absorbe la casi totalidad de las horas. Si algún tiempo le queda libre, abre un paréntesis grato e íntimo, y se reune en el patio español de la Granja, al café de sus horas de hombre incógnito, para conversar con sus camaradas de siempre.

De esta tertulia le ha sacado "La Corona", porque él es hombre incapaz de movilizarse para el estreno. Cualquier día, un editor arrancará de este rincón también el permiso para reeditar las obras del señor Azaña, a las que aguarda una acogida triunfal.

Marruecos Absorbió en 30 Años Más de Cinco Mil Millones

"Con esa Suma — Expresó D. Jaime Carner, — Hubiera Podido Hacerse la Revolución Económica y Financiera que España Necesita"

(De nuestros corresponsales especiales)

MADRID (Por vía aérea). — Durante el debate parlamentario sobre los presupuestos que regirán durante el año fiscal en curso, todos los ministros, al hacer la defensa de sus respectivos departamentos, coincidieron en manifestar que las heroicas economías impuestas por la situación del erario no podían satisfacerles individualmente, pero eran necesarias para restablecer la prosperidad nacional.

"Es necesario liquidar la pesada deuda del pasado", afirmó el Marruecos — dijo — desde el año 1909 hasta 1931 la cantidad de 5.195.000.000 de pesetas. De esta cifra, 55.000.000 corresponden a gastos de la marina de guerra, 185.000.000 a Instrucción Pública y 50.000 al presupuesto de Trabajo. El resto, es decir, la casi totalidad, fueron empleados en acciones bélicas, ésas que la República repudia.

"Con esa suma — añadió don Jaime Carner, — administrada sabiamente, hubiera podido hacerse la revolución económica y financiera que España necesita".

JAIME CARNER

La dictadura aumentó la deuda pública en unos 5.000 millones de pesetas. Sin embargo, la deuda no es considerable si se la compara con la de otros países; se cifra actualmente en unos 20.000 millones y la suma destinada a amortización e intereses asciende anualmente a 927.000.000.

El señor Carner ha presentado cifras curiosas sobre la guerra de Marruecos. Hacienda dispone a veces de argu-

CERRARON LOS COMERCIOS EN VALLADOLID

La Policía Hizo Fuego Contra los Estudiantes e Hirió a uno

(United Press)

MADRID, 11. — En la histórica ciudad de Castilla, Valladolid, todos los negocios estuvieron cerrados, desde las 11 hasta las 12, en señal de protesta contra el estatuto catalán.

Los estudiantes distribuyeron folletos en la tarde Mayor y reunieron a los policías, que hicieron fuego, hiriendo de gravedad, en la cabeza, a un estudiante. La multitud amenazó después con atacar a la policía, pero la rápida llegada de la guardia civil, hizo que la muchedumbre se dispersase.

Sus Existencias Son Aún Insuficientes

El Gobierno se Verá Obligado a Autorizar Entrada de Cereal por un Total de 350.000.000 de Toneladas de Procedencia Argentina

LAS NEGOCIACIONES

(Agencia Havas)

MADRID, 11. — Se sabe de buena fuente que las existencias de trigo son insuficientes para el consumo nacional y que ha firmado el gobierno dos nuevos decretos, por los que se autorizan la importación de otras cincuenta y cien mil toneladas de ese cereal.

En los círculos bien informados se considera, sin embargo, que estas cantidades son insuficientes, por lo que el gobierno se verá obligado a autorizar la entrada de otras doscientas mil toneladas, lo que haría un total de 350.000 toneladas más de trigo, que serían adquiridas en la Argentina.

CLAUSURAN LA UNIVERSIDAD EN ZARAGOZA

Durará la Clausura, por Orden del Claustro, Cuarenta y Ocho Horas

ZARAGOZA (España), 11.—Después de los sangrientos disturbios que se produjeron ayer entre los estudiantes y guardias de asalto durante la protesta de los primeros por el estatuto catalán, el claustro ha resuelto clausurar todos los edificios universitarios durante 48 horas.

Igualmente se decidió que en el caso de que los estudiantes no se presenten a las clases, una vez reabierta, perderán la matrícula del tercer trimestre.

Hubo Incidentes en las Ramblas

(De nuestros corresponsales especiales)

BARCELONA (España), 11.—En las ramblas se produjeron incidentes cuando quemó el público numerosos ejemplares del diario madrileño "El Imparcial", que se distingue por su campaña anticatalanista.

En Toledo se Oponen las Mujeres a que Concluya la Huelga

(De nuestros corresponsales especiales)

TOLEDO (España)
Mayo, 11

VOLVIERON a producirse incidentes cuando los obreros socialistas se dirigían al trabajo, pues las mujeres sindicalistas pretendieron impedirlo. Los sindicalistas mantienen la huelga.

La guardia civil cargó y resultaron algunos contusos.

Cayó en Barcelona el Primer Premio de la Lotería de Hoy

(United Press)

MADRID (España)
Mayo, 11

EL premio mayor de la lotería extraordinaria a beneficio de la Ciudad Universitaria, cuyo premio es de 7.500.000 pesetas, ha correspondido al número 7952, vendido en Barcelona.

PIDEN CREDITOS PARA CONSTRUIR VARIOS BUQUES

Se Tiende a que no se Paralicen los Trabajos en los Astilleros

PROYECTO DE LEY

(United Press)

MADRID, 11. — Con el objeto de resolver la crisis naval e impedir que se paralicen los trabajos en los astilleros de El Ferrol, Cartagena y Cádiz, con lo cual holgarían millares de obreros, el consejo de ministros autorizó al titular de la cartera de Marina, Sr. Giral, para que redacte un proyecto de ley, dividendo a las Cortes Constituyentes créditos para destinarlos a las construcciones de buques mercantes y de guerra.

SE REBELARON EN ALMERIA LOS LEPROSOS

Protestaron Ruidosamente Contra las Condiciones en que se Hallan

(Agencia Havas)

ALMERIA (España), 11. — Esta tarde hay una seria revuelta entre los leprosos alojados en el lazareto de Almería.

Los enfermos, protestando ruidosamente contra las condiciones en que se hallan, arrojaron al patio del lazareto todos los alimentos que acababan de entregárseles, así como parte del mobiliario del establecimiento.

Luego, los leprosos salieron en tumulto al patio y se negaron a reintegrarse en los pabellones del establecimiento.

Esta sublevación provocó cierta alarma en los alrededores, en razón del gran peligro de contagio.

El director del establecimiento dió parte inmediatamente con los leprosos sublevados, quienes, bajo la promesa de que la Diputación provincial tomaría en cuenta sus reclamaciones, aceptaron reintegrarse a los pabellones que les están destinados.

EN SAN SEBASTIAN HAN CLAUSURADO LOS SINDICATOS

En la Ciudad Donostiarra Sigue la Huelga en el Ramo de Construcción

UN TIROTEO

(De nuestros corresponsales especiales)

SAN SEBASTIAN, (España), 11 — A consecuencia de la huelga existente en el ramo de construcciones, un grupo tiroteó a los obreros que salían del trabajo, sin que se produjeran desgracias.

En cambio, durante la represión policial resultó herido el albañil Luis Exlpe Gurruchaga, que inició el tiroteo.

Las autoridades clausuraron los sindicatos.

COMENTAN LAS PALABRAS DE A. LERROUX

Insiste el Jefe Radical en la Necesidad de unas Nuevas Cortes

(De nuestros corresponsales especiales)

MADRID, 11. — Son comentadas las palabras de D. Alejandro Lerroux, confirmando que la actitud que adoptarán los radicales ante la discusión de la ley sobre delegaciones de trabajo obedece a un plan que desarrollará de la manera que las circunstancias lo permitan.

Lerroux ha declarado que desde que las Cortes Constituyentes aprobaron la Constitución, no le interesa que continúen viviendo y ante las obvias razones de que es poco imposible disolverlas por cuestiones de una ley electoral para celebrar otras Cortes, afirmó que las últimas serían las nuevas Cortes, como las actuales, que fueron renovadas con una ley electoral vieja.

Polí-tica

* **Ley Inicua**

Se observaba entre derogada, habiendo perdido totalmente la efectividad de la Ley 4144

* **No Firmó**

El Labardén de Pinas no ha firmado el significativo "sin barbechos", los artículos leyes impositivas.

* **Mayoría**

Vieja mayoría asegurada en la comisión de Diputados, la intervención a Buenos Aires.

★ LA LEY DE RESIDENCIA. — Merece el aplauso de la opinión liberal del país el proyecto de ley que ha sido presentado a la Cámara de Diputados derogando expresamente la ley 4144. Ella, como la ley de Defensa Social, ha sido motivo de intensas agitaciones para obtener su derogación hasta que fué sancionado el nuevo Código Penal. Cuando el Congreso afrontó esta reforma, el país creyó que habían quedado derogadas las dos leyes inicuas e inconstitucionales que arrogaban al Poder Judicial y entregaban al Ejecutivo funciones que corresponden exclusivamente a aquel poder. Corresponde a la dictadura el triste honor de haberla exhumado y a la Suprema Corte el haber dado una interpretación contraria a la Constitución Nacional, al Código Penal y a todos los antecedentes legislativos que se refieren a la sanción del mismo código.

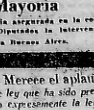

S. L. RUGGIERI

Tan derogadas honestamente estaban esas leyes, que los Poderes Ejecutivos posteriores a la promulgación del nuevo Código Penal jamás se acordaron de su existencia, ni se atrevieron a remacharlas para hacer uso de ellas con fines sociales.

La Ley de Residencia vuelve a ser, ahora, como antes de 1921, motivo de agitación. Igual que en aquellos momentos es necesario pedir nuevamente su derogación por ley, no obstante estar derogada. Hay que aplicar a los miembros de la justicia, que tienen un concepto reaccionario de las cosas, el último pretexto para seguir aplicando la ley muerta. Nadie duda que el proyecto del diputado Raggieri tendrá la aprobación inmediata del Congreso...

★ CON UN MEJOR CRITERIO el presidente del Senado, señor Roca, ha encarado el problema que importaba la designación de las comisiones internas de esa cámara. Ha aventajado en muchos cuerpos al señor Calfercas, que en la designación de la comisión de Negocios Constitucionales no ha podido eludir la presión de los núcleos conservadores y sobre todo de las situaciones provinciales que por su origen antidemocrático se encuentran en tela de juicio. Es cierto que el señor Roca ha incluido en la Comisión de Negocios Constitucionales, al lado del doctor Matienzo, toda una autoridad en la materia, a dos conservadores militantes como los señores Castillo y Rothe, dando así supremacía a esa tendencia política. Pero no se puede discutir, a pesar de todo, el criterio con que esas designaciones se hicieron. El señor Rothe, antes de que sirviera tan ignominiosamente a la dictadura y a la reacción había formado parte en la Cámara de Diputados de la Comisión de Negocios Constitucionales durante la época en que ejerció sus dos mandatos, acreditando autoridad en la materia, lo que no le impidió servir los planes que aspiraban a la destrucción de nuestras conquistas institucionales.

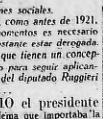

ROCA

El señor Castillo, otra personalidad reaccionaria y de iguales vinculaciones con la dictadura, tiene prestigio de jurisconsulto. Eso atenúa la preferencia del doctor Roca en este solo caso. Porque en la designación de las demás comisiones se ha puesto en evidencia su proverbial espíritu ecuánime. No ha tenido temor en dar mayoría en la Comisión de Legislación a la tendencia alsinista y en la Comisión de Peticiones y Poderes al núcleo radical antipersonalista, lo mismo que en las comisiones de Obras Públicas y de reformas al Reglamento.

★ ¿EL TEMOR A QUEMARSE? — El senador de la Torre no ha firmado ninguno de los proyectos sobre leyes impositivas. No ha querido imitar siquiera al senador Rivera, que los firmó en disidencia. Se reserva, dice, para dar en el recinto las razones de su actitud. ¿Será cierto? ¿Teme firmar nuevamente en "barbecho" las leyes impositivas, tal como lo hizo en 1923 con cierto despacho de la Comisión de Presupuesto que favorecía a la casa Bemberg nada menos que en 3.300.000 pesos anuales? ¿No ha tenido tiempo aun de leerlas? ¿O se trata simplemente de un vulgar "camouflage"?

★ SESIONES DIARIAS. — Desde mañana el Senado celebrará sesiones diarias para considerar el presupuesto general de gastos, las leyes impositivas y el proyecto de empréstito patriótico. Comenzarán más temprano que de costumbre: a las 14 y 30 horas. Es de esperar que después de la lentitud deliberada con que trabajó la comisión de Presupuesto, el Senado apresure, ahora, la sanción de esas leyes, tan imperiosamente exigidas por las necesidades del país.

★ CUATRO VOTOS POR LA MAYORIA. — Tiene asegurada mayoría en la Comisión de Negocios Constitucionales el proyecto de intervención federal a la provincia de Buenos Aires. Cuatro de los siete miembros sufragarán por su aprobación. San ellos los diputados de Andreis (socialista independiente), Iribarne (socialista de la Casa del Pueblo), Parera (demócrata progresista) y Saggese (radical antipersonalista de Santa Fe).

De nada valdrán los muñequeos del diputado Fresco, eminente constitucionalista de Morón...

★ EL MANDATO DEL SENADO. — *El doctor Matienzo no ha echado en saco roto nuestras sugestiones de anteayer sobre la necesidad de que el Senado resuelva cuanto antes el sonado por tercio de sus miembros, así como el término de los mandatos. Ayer planteó la cuestión. Por indicación del senador Bravo convendrá en la comisión de Negocios Constitucionales dictaminar sobre los dos puntos.*

★ INTERVENCION A SANTA FE. — Para esos días se anuncia en la Cámara de Diputados la presentación de un proyecto sobre intervención federal a la provincia de Santa Fe. Sería presentado por el diputado Bosano Ansaldo.

La Carta Orgánica del Radicalismo Metropolitano

El Martes Será Presentado el Despacho a la Convención

La comisión encargada de la redacción de la Carta Orgánica del radicalismo metropolitano, reunirá el viernes próximo, a las 21 horas, en el local del Comité Nacional, para continuar sus deliberaciones. Según nuestras informes la comisión será citada a una reunión especial para el martes 17 del corriente, con el fin de redactar y entregar el despacho a la mesa directiva de la Convención para que ésta pueda hacerlo conocer de los convencionales que deben sancionarlo.

ENGAÑO A SU HERMANA Y LO MATO

¿Por qué me van a Matar a mí?, le Dijo a los Espectadores Indignados

NO QUIERE HABLAR

Un grave hecho de sangre se desarrolló ayer, a las 20 horas, en la Plaza del Congreso, entre dos empleados de Bancos. Uno de ellos, tras una violenta discusión, astrajo un revólver y con cinco disparos sobre quien desde hacía mucho tiempo era su amigo hasta provocándole una muerte casi instantánea.

Ante numerosos espectadores

Como dijimos, el hecho tuvo lugar en la Plaza del Congreso, a las 8 de la noche. A esa hora, se hallaban en el lugar numerosos automóviles por la calle Rivadavia, de manera que fueron numerosos los testigos de la espectacular persecución a manos armada que Parmenio Florencio Porcel, argentino, de 29 años, con domicilio en Sarachaga 4878, hizo a Francisco Emilio Pereyra, argentino, de 34 años, empleado en el Banco de la Nación.

El relato de un portero

De acuerdo con el relato con que nos ha hecho el portero de una casa que se encuentra frente al lugar en que cayó la víctima, Francisco Emiliano Pereyra, mortalmente herido, los dos empleados bancarios se encontraban a menos de un metro del centro de la Plaza del Congreso, cuando sacando rápidamente uno de ellos extrajo una pistola de entre sus ropas.

Advirtiendo al otro — Pereyra — las intenciones de su acompañante, echó a correr, en circunstancias en que descargaba Porcel dos balazos que no dieron en el blanco.

Pereyra, que evidentemente buscaba algún lugar donde refugiarse, siguió disparando, pero tres nuevos balazos le pegaron la parte derecha de la espalda, haciéndolo caer herido de muerte.

Causas

Esta mañana, ni siquiera estaban informados, en la comisaría 8a. del domicilio de la víctima, calle Pampa 3759.

Ante la falta de datos, resolvimos enterarnos por nuestra cuenta de las causas del hecho.

Pereyra era novio de una hermana de Porcel, de acuerdo con las informaciones que hemos recogido.

Parece que entre ambos había un desacuerdo, y que esta fué la causa de la muerte de la señorita. Porcel recurrió hace diez o quince días.

Se produjo un distanciamiento obligado entre los actores del drama por tal motivo.

Quién sabe qué secretos deseos de venganza reprimió en su silencio el homicida, desde un principio de un hermano hasta ayer a las 20 horas.

Razonable

Ayer produjo la impresión de que considera lógica la muerte de Pereyra...

—¿Por qué me van a matar?—, preguntó a los espectadores indignados por el crimen que acababa de cometer. Y quería decir con su tono: ¿qué saben ustedes de lo que está sucediendo?: ¿Qué sabían acerca de las causas que me han inducido a matar a este hombre?

Sin hacernos eco de un rumor que, circula, según le afirman amigos de Pereyra, la hermana de Porcel se había suicidado, evidentemente su muerte provocó el drama de la plaza del Congreso.

La Asamblea Inicia sus Sesiones el 14

Aparición en Corrientes el Decreto Convocatorio

(De nuestro corresponsal)

CORRIENTES, 11. — Apareció el decreto convocando a la Asamblea Legislativa para el día 14 a las 4 horas para las sesiones ordinarias.

AVISO FUNEBRE

✝ JOSE BRENNAN — q. e. p. d. — Falleció el 10 de mayo de 1932, confortado con los auxilios de la santa religión y la bendición papal. — Su esposa Elisa Quinn de Brenan; su hijo José F., José C. Guillermo F. Alfredo A. y Francisco J. Brenan; su hermana Catalina B. de Kelso y Margarita Brenan; sus sobrinos, sobrinos políticos, primos y demás deudos invitan a sus relaciones a acompañar los restos mortales a la última morada el día de hoy, hasta las 15 horas. Casa mortuoria: Cerrito 1550. Servicio: calle Mitre. Cabos y Cordón.

JULIO MISMO HABRIA SIMULADO EL RAPTO

Desheredado por el Viejo Nannini, se Raptó a sí Mismo, Pidiendo Como Rescate la Parte que le Hubiera Correspondido

"CRITICA" EN LA VERDAD

En una ocasión anterior dijimos que la policía era la menos indicada para aclarar el misterio de Arroyo Seco, y estábamos en lo cierto.

La atmósfera se había cargado demasiado en el oscuro ambiente que respiraban los propios actores del drama, y era más que probable que fueran ellos mismos los llamados a gritar primero.

Nuestra teoría del rapto, que en un comienzo no pareció sino una solución novelesca, extraordinariamente fantástica para ser cierta, acaba de ser confirmada plenamente por uno de los principales protagonistas del extraño suceso.

CRITICA ha ganado una vez más.

Nannini grita por segunda vez

Mientras la policía rosarina sigue la pista de los "marfiluos", pista que conducirá, seguramente, de inmediato después de nuestra sensacional visita, al lugar en los suburbios el viejo Nannini vuelve a gritar.

Y es la segunda vez que lo hace en un intervalo de muchos años.

Lo que dice el viejo

El viejo Nannini, con un gesto que pinta por sí solo una cómica desesperación, acaba de confesar confidencialmente a la policía que sospecha sea su hijo Julio el autor de la treta del rapto.

—Tengo mucho dinero—dijo—y me ha costado mucho trabajo ganarlo... Y ahora Julio, mi propio hijo, quiere asaltarme la plata, por ese medio...

Lo dice, según él, no era más que una simple sospecha, aparecía luego como una seguridad evidente de su parte de que la verdad del hecho fuese esa y no otra.

No quiero saber nada de Julio

Se ve que el viejo está profundamente despechado ante la evidencia de la traición, existencia que, según se afirma, la tiene desde el descubrimiento de una nueva cara que constituye una prueba casi irrefutable en ese sentido.

—Ya no me interesa mi hijo Julio—ha declarado—y hago de cuenta la que no lo tengo más, aun cuando, desgraciadamente, resulte yerno a recolamarme su parte de la herencia. No quiero saber más nada de él...

JULIO NANNINI que, según parece, simuló el rapto para cobrarse la herencia

Un Informe Confidencial Recibido por CRITICA

CRITICA ha recibido la visita de un amigo de Julio Nannini. Ese amigo expone, a Lenore, y en muchas ocasiones han pasado los tres juntos por los alrededores de Rosario, en la "roulotte" de propiedad del hijo de Nannini.

Esa persona sabe — lo ha dicho con una seguridad que no deja lugar a dudas — cuál es el lugar donde se refugia Julio, y de hecho también. Carillos.

¿Por qué no se realiza una batida en La Isla?

La carta comprometedora

En la carta, que como ninguna de las otras anteriores ha sido escrita por la "mafia", el peticionante máximo rebaja las pretensiones, solicitando por el "rescate", en lugar de doscientos mil, cien mil pesos...

...Y además — dice el extraño documento — si no se sigue en la forma que le indico, no le volveré a ver a mi hijo Julio en la tenebrosidad.

Y el viejo Nannini ha comprendido lo que quiere decir eso.

"RAPTADO"

Sin Mediar Palabra Mató al Vecino de un Tiro, en Caseros

Pareció que Entre los Actores del Hecho Existían Viejos Resentimientos

EL HOMICIDA

J. M. MARTINEZ

En la vereda instalada de Caseros esquina Pedro Goyena, en el barrio de Caseros, se produjo anoche un grave suceso policial.

Un hombre, José María Martínez, español, casado, de 32 años, que se domiciliaba en la calle Coronel Pedro Ramos 371, fué atacado, en la vereda de la casa en que vivía, por Francisco Emiliano Pereyra, italiano, de 30 años, vecino también de la misma casa, domiciliado en la finca marcada con el número 375 de la misma calle.

Pereyra, que hacía algunos días estaba enemistado con Martínez, esperó a éste en la vereda de la casa en que vivía, y cuando pasó frente a él, le disparó un tiro de revólver, que le dió en el pecho, causándole la muerte casi instantáneamente.

Martínez cayó sobre la vereda, y Pereyra, creyendo sin duda que había cumplido su propósito, se alejó del lugar.

Pero no había sido así. Martínez, a pesar de la gravedad de la herida recibida, logró incorporarse y caminar unos pasos, hasta llegar a la puerta de su casa, donde cayó nuevamente, esta vez sin vida.

Pereyra, que había logrado alejarse, fué detenido por el vigilante de la zona, Ramón Ramírez, y conducido a la comisaría 8a. de la sección 2a., donde quedó a disposición del juez del crimen, doctor Lucero.

Deberá Decir Porqué no Votó el 10 de Enero

PUEYRREDON

"Porque no me Dejaron", Contestará el Dr. Honorio Pueyrredón, a Quien Cita el Juez

VERANEO FORZOSO

El doctor Honorio J. Pueyrredón ha sido llamado a presencia del juez en lo correccional, doctor Victoriano Ortega, secretaría Peña, para responder de una acusación tan grave como interesante. En la cédula correspondiente, girada por el juicio de la capital, se le previene que la infracción en que ha incurrido merece por la disposición legal en vigor, el castigo de diez pesos de multa o dos días de arresto. Para evitar la aplicación de tal pena debe presentar una explicación valedera, circunscripta a la fecha en que incurrió en la comisión del delito. Pero, aparentemente a sabiendas el delito que se acusa, el doctor Honorio J. Pueyrredón: es grave, es imperdonable en un ciudadano que aspira a ser dirigente de la opinión en nuestra democracia. Se le acusa de no haber expresado su voto en las elecciones municipales realizadas en la metrópoli, el día diez de enero de 1932.

Convengamos, también, en que el doctor Pueyrredón, sin exagerar la dosis de ingenio, podrá oponer una buena defensa. Cuando el juez Ortega, ceremoniosamente, le pregunte por qué no cumplió las inflexibles disposiciones de la ley del voto obligatorio, podrá el doctor Pueyrredón, sin asomo de broma, responder:

—Eso hubiera querido yo, votar!

—Y, por qué no votó?

—Porque no me dejaron.

Acaso el ceremonioso y grave juez en lo correccional advierta que no es posible que en un país libre, republicano y democrático, un ciudadano pueda caer en afirmación tan necia como temeraria. Y entonces el doctor Pueyrredón tendrá que caer en nuevas declaraciones.

—Yo, señor juez, quería votar. Pero no me dejaron....

—Pero decía verdad?

—Estoy diciendo toda la verdad. Yo no pude votar, por que el 10 de enero de 1932 me encontraba en Mendoza. Y no, estaba en Mendoza de simple veraneo. Un general de la Nación me había echado del país. Me había condenado al destierro sin comunicar de todos los convencionantes. Debí ser gobernador de la provincia de Buenos Aires porque el pueblo me había elegido. Pero esas elecciones fueron también condenadas, suspendidas y anuladas por una dictadura. Durante muchos meses debí vivir en el extranjero. La vuelta a la patria me hubiera significado la perspectiva de la cárcel, nuevamente, una vida en la Penitenciaría Nacional. Es cuanto puedo decir, señor juez.

Y no será difícil oír al magistrado ceremonioso, después de grave consulta a la ley, resolver:

—Vistos y considerando: que la excepción opuesta por el ciudadano Honorio J. Pueyrredón no anatece las disposiciones establecidas en la ley, condénase a dicho ciudadano a dos días de arresto o al pago de los diez pesos de multa, que señala el artículo respectivo".

Y el doctor Pueyrredón pasará la multa para tener la disculpa de que existe el uso para todo la razón del mundo: una dictadura que pasa durante largos meses sobre la suerte del país y su largo exilio, son capítulos de una página fantástica, negados y desautorizados por un juez de la capital.

La Convención Radical de la Provincia

Se reunirá el 21 en Avellaneda

La convención radical de la provincia citada, como anticipamos en nuestras ediciones de ayer, se reunirá el domingo 21 del corriente en el local del Centro Gallego de Avellaneda, Avenida Mitre 728, a las 14 horas procederá a considerar las reformas a la Carta Orgánica, propuestas por el comité de la provincia. Presidirá la asamblea el doctor Bernardino Altabe, actuando como secretarios los doctores Ismael López Merino y Domingo Dorice.

Previamente se hará, a las 10, una reunión de convencionales en el local del Comité de la Provincia en esta Capital a fin de que la mesa directiva del mismo informe sobre los puntos a que se refiere la forma de las cuales hemos dado amplia información.

"Trabajos de Esta tarde en Palermo

EL CATORCE, con F. R. Quiroga, y Capitano Gini, con P. M. Quinteros, 1900 metros en 2'. 3/5. El Catorce dió ventaja e ignaló al final.

TROMPETADA, con Chumbito, y Goody con I. Lezcano, 800 en 47 y 1/5.

AUTOMATA, con Peluffo, 1400 en 1'59" 2/5.

NERRIDA, con Sola, 1300 en 1'43" 4/5.

ZYBIL, con Leguisamo, y Estrella-Hado, con Peluffo, 700 en 41" 2/5.

PAYANO, con el peón, 700 mts.

TRONADORA, con Peluffo, y Vindicta, con Leguisamo, 800 en 47 y 3/5.

"PAISANO, con Spizzirri, 800 en 47" 3/5.

KALI, con Chiarini, 800 en 49".

PEQUEÑITOS, con Leguisamo, 800 en 48" 4/5.

MARGARITA, con Spizzirri, 800 en 48" 3/5.

FUCSITA, con De Luca, 700 en 41" 1/5.

LORD CLIFFORD, con J. di Palma, 1800 a pelo ersado.

COTE D'OR, con el peón, 700 mts. con suerte.

KNOCKER, con el peón, 700 metros suerte.

APPLE JACK, con Leguisamo, y Morrock, con Cavillo, 800 en 48" 4/5. Apple Jack dió ventaja en la salida y ganó.

IVANOSKY, con Peluffo, y Vindicta, con Gremo, 800 en 48" 1/5.

El Gobierno de S. Fe no Quiere Ir a una Elección En seguida

Con Chisanas, los Demócratas Progresistas, Darán Largas a la Convocatoria

CORREA Y ANTELO

(De nuestro corresponsal)

SANTA FE, 11. — Ha llegado ya a poder del gobierno de la provincia, la nota del Ministerio del Interior, comunicando las vacantes producidas en la representación santafesina, de la Cámara de Diputados de la Nación, por las renuncias de los diputados doctores Francisco Correa y José N. Antelo. No obstante ello, nada tiene resuelto el gobierno con respecto a la fecha de la convocatoria para llenar esas vacantes, pues según se voz corriente en las esferas gubernativas, se espera para evitar molestias y gastos inconvenientes, poder hacerlas concordar con alguna otra elección de las que establece la nueva Constitución, recientemente puesta en vigencia, tales como los aumentos en las diputados y en los senadores, en algunos departamentos; y también que se conozca el sorteo para hacer las convocatorias, estableciendo el tiempo de duración del mandato de cada uno conforme a lo que establece la ley.

La C. de Diputados Fué Convocada Para las 18

En San Juan Habrá Hoy una Reunión de Importancia

ACTO ELECTORAL

(De nuestro corresponsal)

SAN JUAN, 11. — Para hoy a las 15 horas, ha sido convocada la Cámara a petición de varios diputados, para que en asamblea consideren la elección de gobernador y vicegobernador practicadas el 8 de noviembre pedo.

Cantoni se Hará Cargo del Gobierno Mañana

Se declaró feriado en todo el territorio sanjuanino

(De nuestro corresponsal)

SAN JUAN, 11. — Se convocó a la Cámara de Representantes para mañana a las 15 horas para que tome conocimiento al gobernador electo, doctor Federico Cantoni.

Se declaró feriado mañana en todo el territorio de la provincia.

Los clubs femeninos bloquearán realizarán mañana varios festejos

Murió la Victima de un Accidente

El señor Manuel Fernández, de...cilio en Cangallo 2437, concurrió ayer a la comisaría 1a. denunciando el fallecimiento de su hijo Gerardo Manuel, de un año de edad. Dijo, al formular su denuncia, que el 7 del actual, a las 17 horas, el menor, había sufrido quemaduras a volcarse una cerámica que contenía leche en ebullición. Agregó que no había denunciado el accidente en la creencia de que las quemaduras no eran graves.

Un Menor Ha Sido Víctima, ayer de un Sensible Percance

Una Maquina Cortadora de Papel le Seccionó Cuatro Dedos de la Mano Izquierda

En una fábrica existente en la calle Larrazábal 750, el menor de 15 años, Carlos Núñez, domiciliado en Carlos Lechenas 315 sufrió ayer por la tarde un percance.

En circunstancias que trabajaba en una máquina cortadora de papel la guillotina le apretó la mano izquierda seccionándole cuatro dedos.

El accidentado fué trasladado al hospital Salaberry, donde fué curado de pronóstico interción.

La policía de la sección 4a. compondrá el accidente.

Crema

Pagamos segun calidad y hasta Nuevo Aviso

Primera Superior $ 1.10

Primera $ 1.00

Inferior $ 0.90

Por Kilo de g. b. en Buenos Aires

THE RIVER PLATE DAIRY Co. Ltd.

Victoria 536 Buenos Aires

FABRICAS DE MANTECA

"ROGRESO" Buenos Aire — "LA CENTRAL" Bazaribuse — Entre Ríos

"VICTORIA" Rosario — "LAS COLONIAS" Rafaela - F. C. C. A.

"LA PAMPEANA" General Villegas - F. C. O.

UN LEVE AUMENTO EN EL PARANA HA SIDO REGISTRADO

También el Colastiné Tiene un Aumento de 3 Centímetros

BAJA EL URUGUAY

(De nuestro corresponsal)

CONCORDIA, 11. — A las 9 horas al río Uruguay tenía frente a esta ciudad una altura de metros 8,51; frente a San Javier el mismo día tenía metros 5,10; frente a Barra mantiene la altura de 4,94; frente a Garruchos descendió a metros 4,47; frente a Santo Tomé registró metros 7,47; frente a Alvear tiene una altura de metros 7,69; en La Cruz descendió a metros 7,66; frente a Yapeyú alcanzó una altura de 7,61 en Paso de los Libres descendió a metros 6,82; frente a Monte Caseros las aguas bajaron a 4,94; en Federación la bajante es descenso es de metros 4,36.

La normalización de todos los servicios es casi completa. Numerosas familias desalojadas por las crecientes, han iniciado el regreso a sus moradas.

El Horcones

(De nuestro corresponsal)

SANTIAGO DEL ESTERO, 11. — Se tiene noticias que las poblaciones de La Fragua y San José del Boquerón, limítrofes con Salta, fueron afectadas por una creciente considerable del río Horcones cuyo caudal se desbordó interrumpiendo algunas actividades.

Felizmente las aguas han bajado, registrándose esta mañana, a horas 9,30 un descenso apreciable que permitirá la concurrencia de alumnos a las escuelas vecinas a la zona afectada.

Aumentó el Paraná

(De nuestro corresponsal)

PARANA, 11. — La altura del río Paraná frente a esta ciudad acusó un leve aumento de las aguas, habiendo registrado a horas 9 una profundida de 4,32; también aumentó pocos centímetros en Pueblo Brugo, donde hoy tenía una altura de 5,57; frente a Santa Elena tenía una altura de 3,74; frente a La Paz también aumentó a metros 4,47 en Diamante el caudal de las aguas era de 5,10 y en Victoria aumentó diez centímetros, teniendo actualmente 5,30.

Por lo pronto no hay otras novedades que mencionar.

El río Colastiné

(De nuestro corresponsal)

SANTA FE, 11. — En el río Colastiné se registró esta mañana un aumento de tres centímetros en el caudal de sus aguas. A las nueve horas, tenía una altura de metros 2,17, estando la...

LA ESCOBA FEDERAL BARRERA EL ESCENARIO POLITICO DE BS. AIRES

HA tenido entrada, en la Cámara de Diputados, el proyecto socialista de intervención a la provincia de Buenos Aires. Debe dictaminar sobre sus conclusiones la Comisión de Negocios Constitucionales, en cuyo seno figuran, como una verdadera ironía, los diputados Fresco y Corominas Segura, cuyos mandatos constituyen la más firme expresión del sistemático fraude electoral de los conservadores de toda la República. Su opinión, en el caso, servirá para acentuar la razón de los argumentos adversarios, ya que es perentoria la manera de encarar los problemas fundamentales del país: un definido concepto de crudo electoralismo. La Cámara, a despecho del dictamen de su comisión, no podrá eludir el pronunciamiento favorable ya que el proyecto no tiende a la solución de un problema político. Es algo más fundamental: es un problema de carácter institucional, donde se ha puesto a prueba la suerte misma de la democracia argentina. Buenos Aires no cuenta, en la realidad de los hechos, con un gobierno que exprese la soberanía popular, que tenga arraigo en las fuentes normales de la democracia. No lo entendió así la dictadura. Es la consecuencia de un cúmulo de actos dictatoriales, destinados a desvirtuar el pronunciamiento colectivo para entregar a los cómplices de aquella angustiosa noche de tiranía, el manejo y usufructo de la cosa pública. Sólo la violencia podía realizar el milagro de la rendición del pueblo ante ese mancebo audaz y desenfadado. Sólo la violencia, que hoy supliantiza la norma regular de las instituciones, ha podido mantener esa situación espuria de un gobierno que ha saltado del comité, abochornando, en forma categórica, las operaciones del sufragio y las urgencias de la ley electoral. Ante la conciencia honrada del país, Buenos Aires no cuenta con un gobierno. No es siquiera la parodia de la normalidad. Es la usurpación misma perpetrada por una casta oligárquica que se defiende a ubajo limpio y desenfadado. Complicidad con la dictadura, complicidad con la reacción usufructuadora. Complicidad en la burla al pueblo, en la befa cruel de la soberanía. En el seno del pueblo se han disimulado esos engendros del pasado.

* * *

De una disfenidad decisiva son los fundamentos de la iniciativa parlamentaria. Para demostrar la absoluta invalidez de ese sendo gobierno no han sido necesarios los argumentos. Basta la simple recapitulación de acontecimientos, frescos aun en la memoria de todo ciudadano argentino. La elección de Alvear, en la provincia, en triunfa el radicalismo. A pesar del largo imperio de la ley marcial y del estado de sitio. Luego, la sorpresa del escrutinio, que depara a la dictadura un recio golpe. El primer decreto del 17 de abril, que suspende las consecuencias de esa elección, con una promesa falaz: que el gobierno no desconocerá ningún pronunciamiento oficial por haber prometido acatar las decisiones de la sobrania popular y respetará el veredicto de las urnas de la provincia de Buenos Aires". El 8 de mayo, con el pretexto de la convocatoria a comicios generales en todo el país, el decreto que dispone la reunión del Colegio Electoral y la constitución de la Legislatura. Más tarde, la persecución de los hombres públicos adversarios a la dictadura, el destierro del ex presidente de la República, doctor Alvear, y de los señores Pueyrredón y Guido, candidatos triunfantes, el exilio de millares de argentinos, la prisión de otros, el veto a los candidatos del radicalismo, la organización avieza de los partidos políticos, el sometimiento de listas de candidatos a la aprobación de las autoridades de la dictadura y la maniobra electoral más cínica: secuestro de libretas de enrolamiento, adulteración del padrón de electores con el pretexto de la depuración, fraudulenta en el apaleamiento de los adversarios y, como coronamiento definitivo, la anulación terminante de los comicios para consultar nuevamente al electorado, en condiciones realmente extraordinarias. Había logrado el gobierno de la dictadura el fin propuesto: cetrar el camino del comicio a las agrupaciones adversas, la abstención de los partidos opositores, el radicalismo y el socialismo. Tal el origen de ese gobierno de Buenos Aires, de comicios violentos, sin fiscalización del adversario, realizados sin cuarto obscuro, con voto cantado, bajo la permanente amenaza del comisario policial. Y el resultado de todo ese proceso de escándalo y de ignominia, fue el siguiente: cuarenta mil votadores, 206.437 votos contra 155.907 votos en blanco. La simple síntesis, escueta, de los acontecimientos, importa la sentencia más definitiva contra el gobierno del señor Martínez de Hoz, en cuya Legislatura, a pesar del régimen de representación de las minorías, no se sienta un solo legislador adversario.

* * *

Ante semejante historia no es preciso hacer un solo argumento! La intervención está ya votada irrevocablemente en el fondo de la conciencia del país, que considera que alguna razón de existencia tienen aun los regímenes políticos y las leyes de la democracia. Pero aun hay más. El malón conservador sobre el derecho del olvido de su origen y ahogar el indudable clamor del pueblo con una acción eficiente, pero enérgica y definitiva, no ha desatado sus furias contra el pueblo. Ha intentado reducirlo a la impotencia, con los mismos métodos de la tiranía. Ha borrado de la Constitución todos sus derechos y todas sus garantías. Ha suprimido la libertad de prensa, la libertad de reunión, la libertad de conciencia. Las viejas policías de Uriarte remecorran ahora la montonera. Y los propios beneficiarios de esa atroz situación de ignominia luchan y combaten por los restos del botín, queriendo hacer definitiva la ruina moral política y económica de la primera provincia argentina.

¿Podrán levantarse en el parlamento voces en defensa de esa situación insostenible? Todo es posible. La complicidad, la apariencia, la persistente acción en la delincuencia suelen tener sus imposiciones. Se podrá llegar al intento vano de escudar todo ese lodo con la bandería partidista, con la conveniencia de circunstancias excepcionales. Pero esas voces de extraordinario cinismo serán acalladas por el grito enérgico del país, que en defensa de su prestigio y del prestigio de sus instituciones exige y, como único acto reparador, la inmediata intervención a la provincia de Buenos Aires, verdadero escarnio de la civilización política argentina.

Melo Contesta la Interpelación

(Viene de la página 1)

también, por los señores Rojas, Fernández y Cantilo.

Interpelación al ministro del Interior

Los diputados liberales por Corrientes señores José CANTILO y Daniel SERONI, presentaron un proyecto de resolución por el cual la resolvieron: invitar al ministro del interior para la sesión del 18 del corriente a que informe acerca de las razones que ha tenido el P. E. para ordenar el retiro de la intervención federal en la provincia de Corrientes, sin que ella hubiese llenado los fines para que fuera decretada".

EL MINISTRO MELO EN EL CONGRESO

POCO después de iniciarse la sesión de la Cámara de Diputados, llegó al Congreso el ministro del interior, doctor Leopoldo Melo, invitado para informar sobre los motivos que lo han autorizado a la prefectura de policía a reglamentar el derecho de reunión. Se informó que ese ministro se hallaba en antesala del Congreso y que la Cámara aguardaba sobre la cuestiones de que informaremos en esta crónica.

Se concedió licencia al diputado don Adolfo Dickmann para faltar dos sesiones y por cinco sesiones al diputado don Aaltre Ríos señor José M. Garayalde.

El puerto de Rosario

El diputado Dr. Adolfo Dickmann presentó un proyecto de resolución por el cual se solicitan los antecedentes del pleito del puerto de Rosario. De acuerdo con las manifestaciones hechas por el ministro de Obras Públicas en la última sesión para hacer una ley que contuile los intereses de la Nación. Pampanini apoyó la proposición anunciando que tenía el propósito de invitar al ministro de Hacienda para conferenciar a la Cámara sobre el régimen de tarifas que rige en el puerto de Rosario, que se lo mas afecta a la economía de los productores.

El señor Crespo propuso que las dos cuestiones sean tratadas en conjunto. A lo que se opuso el señor Dickmann diciendo que lo cuestión que se plantea es la autorización de las obras del puerto, y no el pronunciamiento de la Cámara.

Después de otras oposiciones, el señor Angel Sagarse, ajustado a la proposición del señor Crespo, anunció un breve discurso definiendo las aspiraciones del comercio de Rosario y la vasta zona de su influencia. Aconsejó que la Cámara votara el proyecto del doctor Dickmann y luego que se invitara al ministro de Hacienda para que informe en forma concreta sobre el régimen tarifario en vigor en la región el señor Pomponio.

Los señores Crespo, Bavio y de la Vega y otros apoyaron la indicación del señor Sagarse.

Se vota el pedido de informes del doctor Dickmann y es aprobado por unanimidad.

En este momento el ministro Melo contesta la interpelación sobre el derecho de reunión

(Sigue la sesión.)

Una Casa de Juego fué Allanada por la Policía de la Prov. de Bs. Aires

En Ciudadela se Detuvo a 65 Personas que Estaban Jugando

(De nuestra agencia en La Plata)

LA PLATA, 11. — Una comisión policial, encabezada por el comisario Ortiz, siguiendo informaciones y órdenes del jefe de investigaciones y bajo las órdenes del comisario inspector Ibáñez de la policía de San Martín, procedió anoche a una importante redada, practicando el allanamiento de una casa de juego situada en Ciudadela, calle Rivadavia 1818, siendo detenidas en esos momentos 65 personas que se encontraban entregadas al juego, secuestrando el dinero y elementos de juego. Todas las detenciones se efectuaron sin dificultades de ningún género, llevándose a cabo también otras importantes, pues se ha podido establecer por cuanto la policía ha tratado de averiguar.

No creemos que esa sea una medida definitiva, sino que estamos en la seguridad de que se ha hecho, a fin de que no se turbe la libertad de juego, que existe en la provincia.

Le Han Robado la Billetera Mientras Iba en Omnibus

En la sección Robos y Hurtos se presentó Rubén Rovenano, que vive en Lavalle 1235, denunciando que en el día 8 del actual, viajando en un omnibus, al llegar a la esquina Cabildo y Pampa se apercibió que le habían substraído la billetera, donde guardaba varias fichas de empeño, boletos del hipódromo, sin cobrar, y dinero, todo lo cual suma más de $500.

A estas horas es muy posible que el denunciante, sin que sepamos con los documentos que se menciona, un magnífico negocio. Finalmente, el denunciante no conoce a los autores del hecho.

Fué Detenido Hoy el "Loco Frutilla"

UNA comisión de empleados de policías que reconoció esta mañana al maestro de Nueva Pompeya, detuvo en la esquina de las calles Iriarte y Avenida de la Plata a Víctor Arenales (a) El Loco Frutilla.

Inmediatamente fué conducido a la sección Robos y Hurtos de dicha jurisdicción, donde quedó incomunicado.

Arenales registra numerosas entradas y actualmente tiene varios asuntos pendientes con la justicia.

La Elección del Dr. Gallardo es un Triunfo de la Reforma

DOCTOR ANGEL GALLARDO

EL doctor Angel Gallardo fué elegido ayer rector de la Universidad de Buenos Aires.

Ello implica un triunfo rotundo del espíritu sano que debe regir la Universidad.

Las tendencias reaccionarias sufren de ese modo un definitivo decreso. En el doctor Gallardo, para la exposición de su candidatura, existió una revisación total de todos los actos realizados por la dictadura en aquellas casas de estudios, desde la reposición de los profesores que fueron separados arbitrariamente de sus puestos a partir del 6 de setiembre de 1930, hasta la amnistía para los estudiantes y educadores que sufrieron las persecuciones propias de la dictadura.

Todos aquellos profesores que ingresaron a la Facultad gracias a las vinculaciones familiares o políticas con el régimen de "facto", por ineptos de la docencia, fueron por consecuencia separados de esas cátedras y la Universidad entrará en un período de trabajo, tan necesario y tan esperado, después del largo trastorno que ha ocasionado a aquella la intromisión de la revolución de setiembre en sus asuntos.

Por otra parte, el solo nombre del doctor Gallardo es una garantía de que los asuntos universitarios han de encaminarse hacia una época mejor, en que primen los intereses del estudiantado por encima de la baja politiquería de profesores ineptos y ambiciosos buscadores de publicidad.

Desde ahora, pues, que con la elección del doctor Angel Gallardo, la Universidad Nacional de Buenos Aires recupera definitivamente su tranquilidad y queda en condiciones de realizar la obra a que está destinada, alejando de su escenario la politiquería que en forma tan audaz introdujeron los profesores de "facto" y los estudiantes "legionarios".

Es, además, la elección del nuevo rector una demostración palpable del predominio del criterio reformista entre los profesores y entre los alumnos, lo mismo que el triunfo de la candidatura Gallardo puede considerarse como un verdadero triunfo reformista.

El Día Económico

Siguen subiendo los cereales — Gran actividad en el Mercado de Valores. — Sin cambio.

Activo el Mercado de Valores

Mucha actividad se anotó hoy en la primera rueda del Mercado de Valores. El total nominal de los negocios ascendió a $ 1.256.493,35. Se realizaron 11 series de títulos hipotecarias por $ 614.122, 9 valores nacionales, por $ 252.554,35, un valor municipal por $ 4.500, 15 valores provinciales por $ 388.712,72 y 3 papeles de sociedades anónimas por $ 4.600.

Se mantiene la firmeza de la plaza y todas las series de cédulas hipotecarias se anotaron alzas de 10 a 20 centavos en 4 series, con relación a los precios de la anterior rueda de ayer. Una serie bajó 0,50 centavos.

En la sección de valores diversos y también con respecto a los precios de la segunda rueda de ayer, se anotaron bajas de 20 a 40 centavos en 4 valores y alzas, de 10 a 20 centavos en 3 valores.

Las actividades siguen desarrollándose en tren de firmeza y optimismo.

Siguen Subiendo los Cereales

Bastante agitación se notó hoy en el Mercado de Cereales. El movimiento de la primera rueda 31 operaciones) fué con trigo, 31 con maíz y 3 con lino.

Persistieron las alzas de 1 a 4 centavos, y 1 a 2 en el lino.

En los mercados extranjeros siguieron mejorando, las alzas. El trigo en su bloqueo de 1 a 2 ctvs. en Liverpool; de 4 a 5 centavos en Winnipeg y en Chicago de 2 a 3 centavos.

El maíz subió 2 centavos en Chicago. El lino subió 14 centavos en el mercado de Plata y se cotiza sin cambio en el de Duluth.

El Cambio

El mercado sigue comprando por el cambio.

Hoy, una nueva alza en la peseta. Las demás inalgnlas se mantuvieron firmes.

MERCADO DE CEREALES A TERMINO

Siguen Subiendo los Cereales y el Lino

Oscilaciones de ayer registradas en las pizarras de este mercado durante las sesiones de la mañana y tarde:

TRIGO:

Desde 10 a 10.15: Julio, 7.06; Julio, 7.07; Julio, 7.08; Julio, 7.06; Julio, 7.07; Julio, 7.08; Julio, 7.09; Julio, 7.08; Julio, 7.09; Julio, 7.10; Julio, 7.11; Julio, 7.12; Julio, 7.11; Julio, 7.12; Julio, 7.13; Julio, 7.14; Julio, 7.15; Julio, 7.16; Julio, 7.17; Julio, 7.18; Julio, 7.19; Julio, 7.20; Julio, 7.21; Julio, 7.22; Julio, 7.23; Julio, 7.24; Julio, 7.25; Julio, 7.26; Julio, 7.27; Julio, 7.28; Julio, 7.29; Julio, 7.30; Julio,

FOOT-BALL

Crítica

DIOS PERDONE SOBRE NUESTRA CIUDAD CUYO DIA SABADO SOBRE UN FEBRIL CABALLO TRAIA PICARLOT TENDIDO DESPIERTO — (Shakespeare)

AÑO XIX — Nº. 6483 — El Diario de Buenos Aires Para Toda la República — Marzo 11 de 1933

AVISOS CLASIFICADOS

Los Fundamentos del Proyecto de Ley Universitaria del Poder Ejecutivo Podrían Suscribirlos los Reformistas

Satisface a Todos el Proyecto

Tal Nos Dice el ex Presidente de la Federación Universitaria Argentina, Dr. Alfredo Taylor

RESPUESTA

El doctor Alfredo Taylor, cuya opinión ha requerido CRITICA, a propósito de la proyectada ley universitaria que el Poder Ejecutivo acaba de enviar a las Cámaras, es uno de los hombres jóvenes que más se han preocupado en el país de la mentada reforma universitaria y cuyos conocimientos en la materia son profundos y serenos. Ex presidente del Centro Estudiantes de Derecho, ex presidente de la Federación Universitaria Argentina, autor de numerosos y ponderados trabajos sobre problemas educacionales y universitarios, prepara actualmente un libro interesantísimo sobre "La igualdad jurídica de los hijos", que habrá de causar sensación por la tesis valiente y profundamente humana que sustenta. Es, antes que nada y por sobre todas las cosas, un estudioso en el más amplio concepto de la palabra.

El proyecto satisface

La idea de CRITICA de conocer el pensamiento de los hombres que acaban de estudiar el proyecto que el Poder Ejecutivo acaba de enviar a las Cámaras, nos ha acarreado el placer de conocer el pensamiento de hombres de positivo valer, como el doctor Alfredo Taylor, cuya opinión requerimos, y que hoy damos a conocer a nuestros lectores.

Dr. A. TAYLOR

La idea de CRITICA de conocer el pensamiento de los hombres que acaban de estudiar el proyecto que el Poder Ejecutivo acaba de enviar a las Cámaras, nos ha acarreado el placer de conocer el pensamiento de hombres de positivo valer, como el doctor Alfredo Taylor, cuya opinión requerimos, y que hoy damos a conocer a nuestros lectores.

El proyecto satisface, en efecto, a todos los que, como usted, aman la cultura y desean el progreso de la República. Es un proyecto que, a pesar de ser muy completo, no es demasiado extenso, lo que es un mérito, porque no hay nada peor que la inflación de palabras en un proyecto de ley. Es un proyecto que, a pesar de ser muy completo, no es demasiado extenso, lo que es un mérito, porque no hay nada peor que la inflación de palabras en un proyecto de ley. Es un proyecto que, a pesar de ser muy completo, no es demasiado extenso, lo que es un mérito, porque no hay nada peor que la inflación de palabras en un proyecto de ley. Es un proyecto que, a pesar de ser muy completo, no es demasiado extenso, lo que es un mérito, porque no hay nada peor que la inflación de palabras en un proyecto de ley.

En primer lugar...

En primer lugar, en cuanto ello implica una restativa amplia de organizar y estabilizar la vida universitaria, reformando la ley madre que la rige y enunciando el propósito de integrar la Reforma con la de todo el sistema educacional del país, condición absolutamente indispensable para la eficiencia de la misma.

Este es un problema que he estudiado con pasión y encarado en diversas conferencias, de las que conservo algunas en folletos, publicados por diversos centros culturales, pero que en su complejidad y vastedad no es posible contemplar en la brevedad dinámica de un reportaje.

Interesantes fundamentos

Los fundamentos del proyecto que acaba de enviar el P. E. creo que los podría suscribir cualquier reformista sinceramente inspirado. En efecto, sostenía dos puntos básicos de la Reforma: Primero, en cuanto tiende a suprimir el carácter tan eminentemente profesional que tipifica la finalidad universitaria del régimen actual, misión que nada tiene de social ni lanzar a la vida diplomadas que la sobrecargan y con ello la corrompen, que tiende a convertir a la Universidad en grandes y altos centros de estudios, de experimentación y de humanismo, idealmente coordinados. Cumple así la vital función intrínseca de la Universidad.

En segundo lugar, por la extensión universitaria, bien encarada en el proyecto, consagra las relaciones de interdependencia que deben mediar entre la sociedad y la Universidad, devolviendo ésta a aquélla el aporte económico del pueblo por vía de la difusión de la cultura.

No sustenta las preliminares reformistas izquierdizantes en cuanto al absurdo de pretender convertir la función de la Universidad en vehículo de sus ideologías sectarias. Con un concepto profundamente contradicho por sus ideas materialistas de la historia, pero abre la tribuna sin estrecho criterio político a los hombres libres de pensamiento para contribuir a la solución de los problemas sociales.

Tiene, empero, imperfecciones

Sin embargo, cabe destacar sus imperfecciones en cuanto al sistema docente y al mecanismo electoral: este último restringe tanto la intervención estudiantil que a veces la convierte en irrisoria sanción en cuanto a la elección de rector y decanos, con lo que priva a la comunidad estudiantil del arma más eficaz para combatir las oligarquías que subsisten aún en el medio universitario.

Habla el doctor Mondeglia

Ante todo, comienza diciéndonos el Dr. Mondeglia, a quien sorprendemos en la tarea de corregir el último de sus libros, el proyecto del formulario, con respecto al proyecto enviado por el poder ejecutivo, a la Cámara, pero, he de manifestarles, que en lineamientos generales el proyecto satisface, aunque, para decir verdad, sólo en parte los ideales de la llamada Reforma Universitaria.

En primer lugar...

En primer lugar, en cuanto ello implica una restativa amplia de organizar y estabilizar la vida universitaria, reformando la ley madre que la rige y enunciando el propósito de integrar la Reforma con la de todo el sistema educacional del país, condición absolutamente indispensable para la eficiencia de la misma.

Este es un problema que he estudiado con pasión y encarado en diversas conferencias, de las que conservo algunas en folletos, publicados por diversos centros culturales, pero que en su complejidad y vastedad no es posible contemplar en la brevedad dinámica de un reportaje.

Interesantes fundamentos

Los fundamentos del proyecto que acaba de enviar el P. E. creo que los podría suscribir cualquier reformista sinceramente inspirado. En efecto, sostenía dos puntos básicos de la Reforma: Primero, en cuanto tiende a suprimir el carácter tan eminentemente profesional que tipifica la finalidad universitaria del régimen actual, misión que nada tiene de social ni lanzar a la vida diplomadas que la sobrecargan y con ello la corrompen, que tiende a convertir a la Universidad en grandes y altos centros de estudios, de experimentación y de humanismo, idealmente coordinados. Cumple así la vital función intrínseca de la Universidad.

En segundo lugar, por la extensión universitaria, bien encarada en el proyecto, consagra las relaciones de interdependencia que deben mediar entre la sociedad y la Universidad, devolviendo ésta a aquélla el aporte económico del pueblo por vía de la difusión de la cultura.

No sustenta las preliminares reformistas izquierdizantes en cuanto al absurdo de pretender convertir la función de la Universidad en vehículo de sus ideologías sectarias. Con un concepto profundamente contradicho por sus ideas materialistas de la historia, pero abre la tribuna sin estrecho criterio político a los hombres libres de pensamiento para contribuir a la solución de los problemas sociales.

Tiene, empero, imperfecciones

Sin embargo, cabe destacar sus imperfecciones en cuanto al sistema docente y al mecanismo electoral: este último restringe tanto la intervención estudiantil que a veces la convierte en irrisoria sanción en cuanto a la elección de rector y decanos, con lo que priva a la comunidad estudiantil del arma más eficaz para combatir las oligarquías que subsisten aún en el medio universitario.

Habla el doctor Mondeglia

Ante todo, comienza diciéndonos el Dr. Mondeglia, a quien sorprendemos en la tarea de corregir el último de sus libros, el proyecto del

★ La Justicia Debe ser Inflexible ★

HAY una justicia que aun no se ha hecho. No es la de la reivindicación de los derechos ciudadanos, de las libertades públicas suprimidas por la dictadura. Esa justicia que no se ha hecho es la del castigo a los delincuentes del gobierno de "facto", los que realizaron la parte material de los atropellos, los que torturaron, los que encarcelaron sin causa, los que violaron domicilios. Pero esa justicia tarda en llegar. Hay manos ocultas que detienen las de los jueces: influencias oscuras, subterráneas, se mueven obstaculizando el alforamiento de la verdad. Son ellas los resabios de la dictadura que aun consiguen medrar en la vida del país, bajo los más distintos disfraces.

El país entero exige, contrapuestamente a los deseos de quienes oscurecieron nuestra tradición democrática, que la mano de la justicia dé un enviso más y haga que en definitiva trasponga la puerta de la cárcel, hacia adentro, aquellos que atropellaron nuestras libertades e hicieron peligrar las más hermosas conquistas democráticas argentinas. Y esa es la justicia que todavía no se ha hecho y que aguarda el país.

Dumping de Monjas

MISS CAVELL ACUSADA DE ESPIA

APROBADO ya — porque llegó como una sorpresa — el proyecto de secularización de las enfermeras, el clero, aunque tarde, ha iniciado una ofensiva desesperada para no abandonar los hospitales, opipara mesa de festines espirituales y de conversiones de almas de moribundos. No se sienten aún vencidos.

Es curioso este interés desesperado que se traduce en propagandas antiguas y modernas. Radio, aeroplanos que tiran volantes elogio sos para las monjas, misas impetratorias, peitiorios, etc. Toda la gama de la propaganda, que debe costarles buenos pesitos a los interesados; aunque a primera vista, dada la baratura del trabajo de las hermanitas, no es de bien el negocio.

Pero he aquí pidan que surdan las monjas, no son, precisamente, los que en los hospitales sufren. Son gentes que se cuidan en su casa cuando se enferman.

Dumping

Baratas las monjitas y modestas. "Con una enfermera se pagan tres monjas".

Claro. Una enfermera es una cosa viva que necesita vivir y para eso trabaja. Entre tres monjas roban a una enfermera vivir al pan de ella y de sus hijos o padres o hermanos. Y en este país de gente desheredada por trabajar, ese abaratamiento y desvalorización del esfuerzo, es una cosa a la que Lugoncito le llamaba "dumping".

Este argumento de desvalorización del esfuerzo, por parte de las monjas, es un argumento peligroso, que se vuelve contra ellas por su propio peso. ¿Tienen derecho las monjas a cerrar una puerta de trabajo a muchas mujeres libres y llenas de responsabilidades?

Presupuestos y cultos

Seguramente contarán más cartas: "Con una enfermera se pagan tres monjas". Pero una buena y consciente enfermera vale por un cansito lleno de monjas. Y el erario público tiene muchos lugares para hacer economías que no sea el dolor del pueblo, y su angustia en la enfermedad y en la muerte.

Más de un millón costarán las enfermeras.

¿CUANTOS MILLONES DE PRESUPUESTO DE CLERO TIENE EL PAIS?

Los maestros no cobran. Los prestamistas compran los anillos de casamiento de las maestras en una tarifa que oscila de cuatro a cinco pesos y mercedean para eso por el Banco Municipal, donde dan 2 pesos por anillo.

Pero el país sostiene en este momento de hambre hasta obispados de "facto", dentro de un enorme presupuesto de culto, del que casi todos los países civilizados se han aliviado hace tiempo. Englobadas en ese presupuesto, la baratura de las monjitas enfermeras es una baratura muy relativa.

La libertad de cultos

Un país, cuya Constitución fija la libertad de conciencia y la libertad de cultos, sostiene uno determinado. Este se llama paradoja. En la cosmopolita ciudad de Buenos Aires la mass popular, la que trabaja, la que sufre, la que va a los hospitales en busca de un poco de salud o de una cama para morir en paz, es una mezcla heterogénea de razas y creencias distintas.

Aun cayendo en la ingenuidad de que las monjitas no imponen a nadie sus creencias, ¿su sola presencia, sus tocas y polleras antiguiénicas, su clásica falta de agua y jabón, no son, aparte de la asepsia, una cosa deforme para el que teme morir?

En los enfermos los nervios se alteran, se agudizan los sentidos.

En los sin hogar, que se refugian en el hospital, este sentido de la irritación y de la angustia debe ser aún más diferente. La sola presencia del símbolo de una religión frente a su lecho debe ser para el enfermo una causa gravísima de perturbación moral.

Y las enfermeras blancas, limpias, gentil, no predicen tétricas ideas de muerte y castigo.

Y los enfermos católicos son sólo un porcentaje relativo. Y el enfermo extranjero y el que no es católico y el obrero libre y tantos otros, ¿por qué razón deben, en el momento del dolor, tener frente a sus ojos lo que no les es familiar o les es hostil?

Miss Cavell, discutida

Pusimos a Miss Cavell, la magnífica mujer inglesa, como argumento de lo que puede ser la enfermera dignificada.

La curia acusa a Miss Cavell de espía, y dice que por espía fué fusilada en Bélgica.

Insultar a una mujer cuya memoria todo el mundo glorifica y que honra a su país, en un argumento muy eficaz para defender a las monjas de los hospitales. Y todos los argumentos de defensa son por el estilo.

La moral y las monjas

También se alude a la guardia de la moral que hacen las monjas en los hospitales. Los enfermos, por su estado de enfermedad, no deben tener, en general, deseos de atacar a la moral. ¿Los médicos enfermeros necesitarán del control de las monjas? ¿Son tan desenfrenados, tan sin control estas personas de los hospitales, que convendría ser tan terribles, si no fuera por la santa vigilancia de las monjitas?

Médicos y monjas

Los médicos, en general, les tienen a las dulces monjitas un terror que no ocultan. Médico que no honora a una monja sabe que, del lado que menos lo espere, le llegará la prueba de la bestialidad. Y los médicos prefieren no meterse con ellas. Hasta ayer las creyeron invencibles y poderosas.

La eficacia de las monjas

Además, las monjas no son nurses, ni enfermeras, ni eficaces. El papel de la monja al lado de los lechos del dolor es muy pasivo. No son ellas las que mejan sus manos para lavarlas, — pues sus anchas mangas se lo impedirían, — ni las que los socorren en los menesteres más íntimos, ni las que velan a sus cabeceras. Las monjas llevan sólo una como inspección del trabajo de los demás. Algunas ponen inyecciones, dan medicinas, pero nada de la abnegación de los trabajos manuales.

En cambio, eso que Lugoncito llamaría dumping, que hacen con el trabajo de enfermera, hace que el personal de hospitales sea zafio e ineficaz.

La enfermera culta e inteligente y que necesita un sueldo que le permita vivir dignamente, no puede competir con las "humildes monjitas". Es más, el cerco fuerte y silencioso que envuelve en los hospitales a la enfermera personal y que es indiferente o desconocido de todos. Es el mismo caso de los médicos que no se someten.

Las enfermeras del instituto Roffo

El Instituto del Cáncer del doctor Roffo, que trabaja con enfermeras laicas, es un ejemplo de esto. Sin el cerco celoso de las monjas y su competencia, se ha formado en el Instituto del Cáncer la mejor brigada de enfermeras que se conoce en Buenos Aires. Las nurses del doctor Roffo son famosas por su eficacia y eficiencia y dignidad.

Dentro del Instituto funciona la escuela de nurses, que puede, en este momento, resolver ampliamente el problema de los hospitales.

Si vuelven las monjas

Con la vuelta de las monjas a los hospitales, se habrá perdido una gran batalla de la humanidad y de la civilización. No se juega en este momento el puesto de un puñado de mujeres más o menos eficaces y más o menos asépticamente vestidas. Se juegan intereses más grandes y más vastos.

Vence en esta primera escaramuza la fuerza de progreso y de civilización o vence la fuerza obscura, secreta y poderosa que envuelve las actividades sociales y la inquietud del porvenir como una gran telaraña que fuera inteligente.

¿Podrá escaparse algo de esta red de cuscuta, que medre fuera de los campos de los más vitales resortes del país?

Y esta es como una prueba de fuerzas.

La Lucha Radical en La Rioja

Habla el Sr. Vidal Ballesteros, Vinculado a Esas Actividades

LA CONVENCION

Visitamos en el Savoy Hotel, donde se aloja, al Sr. Vidal Ballesteros, hombre vinculado al radicalismo de La Rioja, en cuya provincia se encuentra radicado. Sus relaciones amistosas y políticas en aquel medio y la circunstancia de no ocupar ningún cargo partidario, nos indujeron a interrogarle sobre algunos puntos relacionados con aquella situación, a raíz del reciente pronunciamiento de la convención nacional. Hecho de esta trascendencia y dada la característica del espíritu provinciano, tan exuto, entre en su período recién ahora.

¿Su estada en ésta?

Asuntos del estudio — nos dice, — pero he aprovechado al mismo tiempo para hablar con miembros del Comité Nacional y a propósito de ellos, se opina entre el radicalismo de La Rioja, y es mi personal opinión, que los hombres que lo componen y en especial quien lo preside por ausencia del doctor Alvear, han cumplido cabalmente con su deber, pese a las dificultades y circunstancias en que lo ha tocado actuar. En este sentido, estimo que no puede haber dos opiniones discordantes.

La representación riojana en la Convención

No puedo decir lo mismo de la H. Convención Nacional. Ha sido sorprendida dando rabieta en su seno a personas que no traían una representación legítima de la provincia, por cuanto fueron ellas desmandas violándose abiertamente claras y precisas disposiciones de la carta orgánica. Esta estatuye que corresponde a la Convención de la provincia como facultad privativa e indelegable — desde luego — la elección de los convencionales nacionales titulares o suplentes. No obstante ello, ante la perspectiva de que este cuerpo no respondiera a los propósitos de los que en un momento de angustia para el partido de gobierno de la dirección del mismo, se obtó la difultad haciendo un llamado a la masa radical, designándose así por la junta ejecutiva a familiares, representantes del radicalismo de La Rioja ante la más alta autoridad del partido. Esas personas fueron designadas por la Convención Nacional con un poco de ligereza, por lo menos, pero que a consideración al propósito de no provocar discusiones, por muy justas que fueran, dado que se trataba de una Convención que cadcuaba con esas últimas sesiones. Sin embargo, mi juicio, ello ha hecho mucho mal al radicalismo provinciano. Es esta una desviación de la carta orgánica, la que quiebra la autoridad y prestigio moral de la misma y de las autoridades riojanas que no podrán invocarla honradamente mañana ante el electorado de aquella provincia.

Y en la Junta Ejecutiva

Igual inconveniente ha sido la integración de la Junta Ejecutiva, cuyo acto ha sido realizado contradictoriamente a expresas disposiciones del estatuto partidario; se ha llegado a incorporar a quien no pertenece a nadie que no reunen los requisitos para el cargo; no son siquiera depositarios de convencionales del partido.

En presencia de estas fallas comprobadas y la falta de ética política que han revelado algunos miembros dirigentes del comité nacional riojano — sigue diciéndonos nuestro interlocutor — tengo entendido que el Co sité Nacional intervenga oportuna y directamente cuando se trata la reorganización partidaria. Esta será la única forma en que se pueda subsanar la "falta de fe" la Convención Nacional y la arbitrariedad de las autoridades de aquella provincia. Solo así se logrará que la autoridad partidaria sea la garantía de la vida democrática.

La desafiliación del Dr. Ocampo

En cuanto a la cancelación de afiliada del doctor Ocampo, debo manifestar, no me había distanciado de este caballero desde algún tiempo; empero, creo del caso expresar que antes de aceptar el ofrecimiento que el Ing. Vallejos le hiciera para el desempeño de cargo de Ministro de Hacienda, consultó primeramente a la Junta Ejecutiva. La de mi referencia no le aconsejó al Dr. Ocampo que aceptara el ofrecimiento, pero tampoco que no había definición con respecto a la orientación partidaria en ese sentido y que desde el cargo pudiera ser útil — según ellos — a la causa del radicalismo. Es evidente tales manifestaciones o consejos el doctor Ocampo se dirigió al Comité Nacional requiriendo un pronunciamiento en tal sentido. La nota respectiva, fué enviada. A dicho cuerpo por intermedio del Dr. David Lima.

Entienda que ante el desconcierto ocasionado por estos hechos, que el remedio está en manos del Comité Nacional, quién tiene suficientes elementos de juicio y las facultades para proceder en concordancia con ellos.

NUESTRO RINCON

ESTELA

Dos Tailleurs de Fantasía

Worth emplea para el tailleur de la derecha un jersey tipo tweed a cuadritos marrón y blanco. Abotonadura vertical, cuello-echarpe. Ytek combina en el otro elegantísimo tailleur, gamuza beige para la chaqueta y tejido de punto hecho a mano para el cuello y las mangas. La pollera es de género de lana de tono idéntico a la gamuza, que es de color claro. La lana empleada para el cuello y las mangas es color herrumbre.

Para la Cara

Según una gran especialista de belleza que triunfa en Norte América, no hay nada más periudicial para el cutis que practicar el masaje facial muy a menudo, sobre todo si es en la forma que lo hacen en muchas casas de belleza, es decir que los movimientos de los dedos del masajista se dirijan en sentido contrario a la línea de las arrugas, atravesándolas. Eso no hace más que aumentar aun más el afojamiento de la piel y de los músculos faciales, y así, pasado el primer momento, las arrugas reaparecen más profundas aún. La mejor es practicar una vez cada quince días un

masaje casero menos nocivo. Después de exponer varios minutos la cara y cuello al vapor de agua caliente donde se habrán dejado caer unas gotas de limón, se untarán con un buen coldcream y se golpearán suavemente a plano con las yemas de los dedos. Si se hacen movimientos de masaje, será en el mismo sentido en que se notan las arrugas, modelándose suavemente la piel. Por último, se colocará un astringente liviano y se terminará la operación pasando un trozo de hielo envuelto en tela fina por todo el rostro y cuello.

Tailleur Tejido

A TEJEDORA EN LANA. — Sí, señora dire, no acredita nada que el dibujo para darse una idea de cómo debe hacer su tailleur tejido para que sea muy moderno y gracioso, el modelo que le mandamos le resultará de perlas. Está realizado en punto de jersey de grueso cordón, en lana marrón. Los detalles de contorno, bolsillos, mangas y ronda, son en punto inglés de media vuelta, en tanto tonos de amarillo y matices igual al fondo. Creo que esta explicación será suficiente a las bien "tejedoras".

Buena Receta

A Mónica. — Es indudable que la trasgresión excesiva es un defecto sumamente difícil de combatir. Lo conveniente es lavar a menudo la parte afectada con agua salada, y aplicar la siguiente loción, después de haberse lavado cuidadosamente. He aquí la receta:

Alumbre . . .	10 gramos
Acido bórico .	4 "
Agua tibia . . .	100 "

Manos de Hada

A Florina. — Si esas manos, que tanto acarician las cabecitas de sus niños, no hacen labores, como trabajan en su casa, están bien cuidadas, podrán lenar la frescura y suavidad de una desprocupada y ociosa juventud. Prodíales a menudo suavemente, para que penetre bien, con el coldcream siguiente:

Lanolina	10 gramos
Glicerina	20 "
Bórax	10 "

Si quiere puede usarlo también antes de acostarse aplicándolo abundantemente y cubriendo las manos con guantes que le queden holgados.

Sweater Novedoso

Las prendas tejidas vuelven a estar de moda con el advenimiento del invierno. Este hermoso modelo está hecho en tres tonalidades: negro, rojo y blanco. El tejido de la parte superior de las mangas y de los hombros es diferente del resto del sweater. Esta prenda se usa acompañada con una boina tejida, de cuartos que hacen juego, o con una gorrita de jockey.

MERKLE HNOS.
INSTITUTORES
Buenos Aires

SEVE VASCONCEL
OJOS BELLOS

Las Monjas Quitan el Pan a Muchas Familias

Así se Dijo Anoche en el Concejo Deliberante

El Concejal Ghio Continuó Anoche Explicando el Alcance del Punto de Vista de su Sector

EXPLOTACION DE LA MUERTE

AYER continuó en el Concejo Deliberante la discusión sobre la ordenanza suprimiendo los servicios de las hermanas de caridad en los hospitales.

El concejal Ghio, refiriéndose a las manifestaciones hechas el día anterior por su colega Coca, declaró que éste había sido posiblemente mal interpretado por el concejal Pagés. Refiriéndose a ellos, dijo:

Pero el señor concejal Pagés, al iniciar su disertación, nos dijo que "no sólo de pan vive el hombre". Yo interpreto perfectamente la excelsa educacional que traducen esas términos. Yo me he educado precisamente en la misma escuela en que se educó el ingeniero Pacheco y muchos otros, con la diferencia de que, cuando ya fui mocito, agregué de que "No se muere una hora sin que Dios no lo quiera" no me convenció ya, cuando otros hombres me dijeron, con almaduerte, que "Dios no puede herir sin ser un mal padre; ni siquiera las ramas se mueven sin su voluntad".

Dos criterios opuestos

Pastinos, pues, de dos principios de dos polos, enteramente opuestos. El señor ingeniero Pacheco sostiene el cambio de la primera escuela, sin aventurarse en la escuela de los dos, después de haber pasado por allí, llegaron a mucha más altura. Lo cual, con que su disertación, tan poética y tan bella sobre la hermana de caridad, no haya resultado una repetición de lo que anteriormente he leído cuando ya también leía las revistas escritas por hombres de letras. Ya nos ha traído ideas de nuevo; si siquiera unidas a algunas de las opiniones de los médicos, que no son científicos, pero responden a una raciocinio, a una educación que no son nuevas. Y la poética de que el ingeniero Pagés y el Dr. Giscobini, que muchas veces médicos, posiblemente tan sabios o más sabios que aquellas otras opiniones ellos nos han traído, habrían manifestado lo contrario. Entre ellos, me bastaría citar lo que alguna vez opinaron nuestro gran maestro Juan Garcío que como médico, ha sido un gran médico también.

Las hermanas quitan el pan a muchas familias

Aquí no se ha hecho la apología de la hermana de caridad; se ha hablado de que se curaba en un pero para alimentarse, que en salario sólo querían pan. Pero puede decir el señor concejal Giscobini, que en sus consultorios habrá dado a cura más asistencia que las asociaciones, que muchas madres de familia mantienen sus hijos y su propia casa, posiblemente inválido, como lo que nunca como enfermeras en los hospitales, hayan llegado a ganar los presupuestos del Estado. No pagan impuestos, ni son gastos de recursos. Para ellas no hay impuestos, ni siquiera de sobre-alimentación del hospital, ni ha podido, en la buena voluntad de que se ha hecho gala, construir un miserable rancho a pesar de sus constantes, a pesar de que pagan contribuciones a impuestos de todas clases.

No se trata de economías

A continuación agregó

Se había también de disciplina y de moral. Pero ¿dónde? Ese principio, hincapié en todo lo que se ha dicho sobre las hermanas de caridad en los hospitales, no habiendo monjitas, pacientes de la mujer, de cirtos, entonces, que pusatras interesadas, que son buenas madres de familia, que son muy buenas casadas, muy buenas ciudadanas, que no tienen ningún concepto de la moral. Yo, también, mucho que se haya repetido, y no sólo por mi condición de médico, por algunos médicos que le han escrito, sino por mi condición de hombre de la moral. No pongo en duda, señor concejal, que hermanas de caridad, pero tampoco admito que se ponga en tela de juicio la moral de la enfermera de nuestros hospitales.

Sr. Pagés. — Estoy con usted señor concejal, en ese sentido.

Sr. Ghio. — En otra parte dice que los enfermeros laicos y las enfermeras son deficientes. Eso no creo siempre. Yo no me explico bastante bien este concepto de moralidad. Yo sé perfectamente por mi propia procedimiento una enfermera de familia llega a vestir el habito primero, no he de repetirlo, porque todo el mundo lo conoce. El concepto fundamental, un convento donde nadie incitara a vestir los hábitos, a nadie, posiblemente, a nadie se le ocurriría abandonar su hogar, el cariño de la madre, del padre, de los hermanos, para le como una desconocida entrar en un convento, claustro... Sabemos perfectamente como se infunde el alto. En la Edad Media era el recurso a que apelaban las familias que tenían demasiadas hijas y que para mantenerse o cerrar a una, tenían que sacrificar a

LAS GRANDES OFERTAS SAGA

Las hermanas quitan el pan a muchas familias

JUEGO ALPACA WALLACE
Legítima. Inalterable. Compuesto de 6 tenedores, 6 cucharas y 6 cuchillos mesa; 6 cucharitas café y 1 cucharón. Cuchillos con mango de marfil niquelado. Juego $ 13.50

BATERIA DE COCINA ENLOZADO CELESTE BLING
Magnífico enlozado alemán reforzado. Batería compuesta de 8 piezas de buen tamaño. Valor, mucho más. Oferta Batería ..... $ 15.90

ARMARIO FIAMBRERA
Pata brut y tenida en cera. En cuatro secciones. Puerta con tejido, cerradura, etc. Alto 1 m 85, ancho 40 cm y fondo 30 cm. $ 6.90

SAGA
Avd. Mayo - Perú - Rivadavia

Román de Mier: lo Llaman Desde España

CONFIANDO en la enorme difusión de nuestra diario y en el éxito obtenido por nuestro intermedio otras oportunidades en que se ha tratado de dar con el paradero de personas temporalmente desaparecidas, se nos escribe hoy, desde España, solicitándonos encontremos al señor ROMAN DE MIER, español, que hace dos años no se encontraba en la provincia de Córdoba, dedicado a su profesión de médico y parcialmente de artículos de vacinas casas de esta capital. Una de las hijas de dicho señor, del comerciante Pedro Tayeda, establecido en Saavedra 1470.

Las personas que puedan dar referencias de Román de Mier, deben cursarlas a esta redacción o directamente al señor Tomás de la Fuente, Urquiza 670, Santa Alta, a quién ha sido encomendada también, directamente desde España, la búsqueda del desaparecido.

El Frente

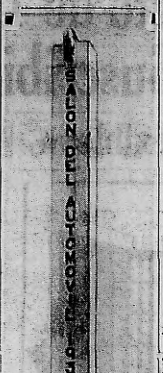

MANIFICA portada que servirá de acceso al Salón del Automóvil 1932 que se inaugurará el 24 del corriente en la Recoleta, bajo la organización de la Asociación Argentina de Importadores de Automóviles y Anexos.

No se Paga el Sueldo de los Empleados de la S. de Beneficencia

AL personal de la Sociedad de Beneficencia de la Capital, sita en Reconquista 269, se le adeuda el sueldo correspondiente a mes de enero, sin causa que lo justifique, por cuanto la referida sociedad dispone de fondos suficientes para hacer frente a esa obligación en la cuenta "donaciones y varios" que tiene en el Ministerio de Relaciones Exteriores aporte la cantidad mensual que le corresponde.

La situación de desventaja en que se ha colocado a dichos empleados, con relación al de los demás servidores del Estado, se ha tornado desesperante, pues en algunos casos no tienen dinero ni para el tranvía.

Es necesario, pues, que la Sociedad de Beneficencia ponga en práctica aquel recondido dicho de "el cariño bien entendido empieza por casa" y eche mano de los recursos propios para solventar la situación difícil por la que atraviesan el centenar de empleados.

No Todos los Enfermos Admiten las Religiosas

El Concejal Beschinsky También Abundó en Consideraciones Respecto a Este Problema

UNA VIEJA DISCUSION

Hace más o menos diez años se discutió en el Concejo la situación de las hermanas de caridad en los hospitales, en virtud de una ordenanza especialmente dada al punto de vista sanitario, que fué sancionada en esa época. Y recuerdo muy interesante del señor concejal Pagés, que en esa ocasión se dijo que las hermanas de caridad no eran aptas para la asistencia de enfermos, por cuanto no tenían conocimientos científicos, porque no estaban preparadas para ello, y que, en cambio, las enfermeras laicas, que también existían en esa época, eran las indicadas para la asistencia de enfermos, por cuanto tenían conocimientos científicos y para hacerlo.

Sr. Pagés. — Ha tratado esta cita de palabras de algunos diputados.

Sr. Peralta. — Esto no significa nada, ni constituye una prueba en contrario, como el mismo y señala, por lo tanto, la tendencia que profesan de una manera muy marcada, con todo cargo de ilícito a señalar un hecho.

Que cuando el señor concejal Pagés decía hoy que las hermanas de caridad eran perjudiciales porque eran las que atendían el orden, la moral, la limpieza, la asistencia social en todos los hospitales, me sentía interesadamente y personalmente aludido, porque yo he sido médico en que sí se ha cobrado; que he sido médico de asilos, de hospitales, de policías calificados, durante 40 años, y que en ese tiempo he tenido ocasión de apreciar la labor de las hermanas de caridad, y que nunca, nunca, he encontrado en ellas la ignorancia, la inmoralidad en moral y el desorden que se les atribuye. Hasta he podido, en el hospital Piñero, una de las salas de mujeres, que tenía a mi cargo, dejarla "llena" No, señor presidente, señor concejal, no es cierto que las hermanas de caridad sean perjudiciales, que dirí, para dificultar la necesidad. Yo he tenido ocasión de ver en los hospitales a las hermanas de caridad. Cuando anulaban todas las amplias funciones que ellas realizaban, en todas las distintas ligeranas, señor concejal? Son las hermanas de caridad que no cambian, y la labor de los enfermos, de asustar los médicos, de asistir a los enfermos, de curar los heridos, de vestirlos las colchones y sábanas, de hacer las camas, y todas esas de funciones que no me pueden nosotros en la sala, las hermanas de caridad las hacen a toda.

Señor Manuel Alvear, hace algunos años, no había necesidad de ningún concejal, ni de ningún diputado, ni de ningún funcionario especialmente, para esa tarea, sin gravar absolutamente en nada el presupuesto de pesos.

En hubido hospitales, y en el Rawson, en el Pirovano, en el Ramos Mejía, en el Alvarez, en el Durand, en el Muñiz, en el Alvarez, en el Tornú, en el Piñero, en el General Rocs, que en el presupuesto del año 1931 figuraban 1.200 pesos para la asistencia religiosa, pero había, en realidad, en el hospital Piñero, en el Rawson, en el Pirovano, en el Argerich, en el Salaverry, en el Vieytes, en el Muñiz, en el Alvarez, en el Durand, en el Tornú, en el Rocs, en el Ramos Mejía, en el Borda, distinción hizo, que no lo tenían. Ahora se ha hecho necesario. Ahora se ha hecho distinción de pesetas en todos los hospitales.

Sr. Pagés. — No me interrumpa el señor concejal, porque no entendido.

Sr. Peralta. — Lo he dicho para los taquígrafos, que no entienden de las cosas, pero los cuales les hacemos llevar al señor concejal Pagés — no tienen nada de qué preocuparse. La moralidad y la honestidad está perfectamente en el personal sanitario de los hospitales. Esta conclusión lógica de la argumentación a la que me he referido, es la que hizo el señor concejal Pagés. Si la función de las hermanas es pública, si la moralidad existe en el personal municipal: si los enfermeros laicos son los que perfeccionan la honestidad y ella también existe en el personal sanitario, ¿para qué se quiere nada para defender la existencia de una de las partes?

Si la función de las hermanas es poner orden en los hospitales, ¿no hay que se observe moralidad, etc., no me repito, porque no se puede repetir lo que no hay, o la vez, a menos que tenga el señor concejal Pagés la seguridad de más sumisión de la Policía, que podía estar perfectamente en todos los hospitales nuevamente.

Vamos ahora al aspecto del asunto. Se ha hablado de política de sacrificio. Las hermanas de caridad, ¿no hacen sacrificio? Se ha hablado de personas que han ascendido en la vida, que han podido levantar un monumento.

Señor presidente, para cuántas enfermeras, para cuántas médicos laicos, para cuántas personas que no son hermanas de piedad, que han sacrificado su vida, no será necesaria levantarles un monumento? ¿Acaso no merecen también el respeto de esa clase de sacrificio de piedad?

Es indiscutible, que no se valderán el señor presidente, señor concejal Pagés, ni el señor concejal en la comisión de presupuestos y los demás concejales, para ir a colocar en su lugar, que no podría aceptarse, ni pone a aquellos que no tienen ningún espíritu

Interesa el Match Internacional del Domingo

El Sport de Cada Día.

Por Hugo Marini

HACE TIEMPO publiqué en esta sección un cálculo que con toda paciencia hizo un aficionado europeo, sobre la cantidad aproximada de metros que puede recorrer la pelota durante un partido de football. Sería interesante — o por lo menos interesante — establecer la diferencia de recorrido que pueda existir entre las diversas características que se practican en los distintos países.

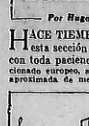

Así, por ejemplo, en España e Italia, que se juega a base de pases largos, el recorrido de la pelota debe ser mayor que en los países de Europa Central, donde se practica el pase corto. Los rechazos de arco y arco, repetidamente, hacen caminar más a aquélla que las combinaciones breves, por la sencilla razón de que la pelota llega más pronto de un lado a otro y hay más tiempo para hacerla andar.

* * *

ENTRE NOSOTROS, por ejemplo, podrían estar los que juegan más rápido y hacen caminar la pelota mayor número de metros, en la capital, Rosario, Santa Fe, Entre Ríos, Tucumán, Santiago del Estero y hasta Mendoza. Córcoba debería colocarse a buena distancia y quedarían como los menos activos, los footballers de Catamarca y La Rioja, donde será seguramente difícil medir su recorrido. Con meterse en la cancha con un metro de esos de madera, habría tiempo para hacerlo fácilmente el recorrido de la pelota y medir hasta el último centímetro. Conocemos a muchachos de riojanos y catamarqueños, y sabemos que no pueden actuar con el sinaimismo de los nuestros. Si aquí la pelota corre en un partido 18.000 metros, en La Rioja no puede correr más de 7 u 8 mil.

* * *

NO SE EXPLICA, entonces, cómo es posible que se quejen los diarios riojanos de la violencia del juego de sus footballers, que ha ocasionado numerosas víctimas en el transcurso de esta temporada. Yo no creo que pueda existir violencia en La Rioja, donde el temperamento local indica todo menos el juego fuerte y recio. Hay que creer más bien que los jugadores de puro pesados y cansados, se caen solos y se lesionan ¡Violencia en La Rioja, es tan imposible como vivacidad en los bolivianos!...

* * *

ME INFORMAN que el domingo último, llegaron de Rosario, solicitados por el club Atlanta, dos jugadores del Sparta de esa ciudad: el de apellido del equipo. Llegó el momento de la firma y entonces se produjo el lío.

—Nosotros firmamos — dijeron — si nos "arreglan" ya.

—Los "arreglaremos" después del partido — dijeron los de Atlanta.

—No tenemos confianza. Primero, la moneda y después a jugar.

—Nosotros tampoco tenemos confianza sobre sus aptitudes. Primero juegan y después a pagar.

—Según decisiones formuladas por el manager del Newcastle, a los corresponsales de los diarios de Inglaterra, el ganador de la Copa ha programado una gira por Francia, Austria y Alemania que les llevará más de un mes. Según declaraci

PROLONGUE SU VIDA

por JOSE LAGO MILLAN

Copyright CRITICA — Prohibida la reproducción

El Problema de la Obesidad

EL AUMENTO DE PESO ES UN GRAVE INCONVENIENTE

ES un hecho general de observación que la mayoría de las personas, a medida que aumentan de edad aumentan de peso, hasta que se aproximan a la vejez, que entonces ese declina. En efecto, cuantas personas pueden vanagloriarse de tener una constitución física de acuerdo a los ideales de salud y simetría, una vez pasados los treinta años? Es tan común esta oscilación del peso que ha llegado a aceptarse como normal. Grave error este, pues el aumento de peso al entrar en años no es una ventaja sino un grave inconveniente.

Ahora bien: ¿Cómo reducir de peso y mantenerse en un nivel más o menos normal? Sabiendo que el exceso de grasa, no siendo de origen endocrino, proviene de la sobrealimentación o de la falta de actividad física, es fácil comprender que para ello lo más lógico e indicado es un régimen dietético especial, a base de vegetales, que permitirán llenar el estómago sin aportar demasiadas calorías, ya que la mayoría de los vegetales contienen pocas substancias productoras de grasa, y un buen "dril" de ejercicio físico. Hay que tener en cuenta que tanto el plan dietético como el de ejercicio físico deben ser muy bien estudiados, pues es posible también engordar con ellos, aunque esto parezca increíble.

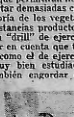

Aquellos que tienen una obesidad digamos vulgar, debido a exceso de alimentación, volverán a su estado normal mediante un régimen simplemente vegetariano.

Más adelante daré a conocer un sistema de desintoxicación del organismo con el que se logra bajar hasta un kilo por día en la primera semana, y que me está dando excelentísimos resultados, desde hace años, con muchos de mis alumnos.

Conserve esta carátula y tendrá el más completo curso de Estatética Física e Higiene.

No. 100.

Atlanta es el Club que Probó Más Players

Le Siguen en Orden, Gimnasia y Esgrima de La Plata y Huracán

UNA ESTADISTICA INTERESANTE

DAMOS a continuación el número y los nombres de los jugadores que ha probado cada club, en las siete fechas disputadas del campeonato de primera división de la Liga Argentina de Football:

Atlanta. — 28. — Maccarone, Basilico, Ribaira, Saint Estevez, Torres, Samagnon, Liberatore, Bustamante, Santillán, Gilchadi, Spadini, Costa, Fernández, Lenguas, Pedersen, Maestri, Moyano, Landivar, Vázquez, Díaz, González, Molina, Tanzi, Bussano, Giambernardini, Romano y Lafuente.

Gimnasia y Esgrima. 26. — Ruiz, Martín Delovo, García, Minella, Bolfi, Fural y, Lombardi, Chiloni, Rodrío, Margiali, Rivera, Buonaiuto, Miguens, Juárez, Sabioli, Bachini, Fernández, Pérez, Sabi, Ribas Montalbán, Romero, Magio, Tersaghi y Palomino.

Huracán. 21. — Bermúdez, Sande, Moyano, Echenique, Frederico, Gargiulo, Pepato, Rivarola, Marasmino, Navarro, Onzari, Montesi, De los Santos, Bettiz, Fernández, Christeberry, Cordero, Gimbert, Segovia, Mercader, De Nicola, Morales y Veloz.

Lanús. 22. — Spadazzi, Vita, Tarrio, Martín, López, Pirán, Bertetti, Federico, Costa, Montero, Ríos, Blanco, Marcos Urzino, Domínguez, Rivieri, Emilio, Gastiarri, Alfonso, Serrapioli, Spadaro y Denti.

Argentinos Juniors. 22. — Pardier, Di Paolo, Giachetti, Rizzi, Victoria, E. Mendez, Margi, Ramos, Rodríguez, Pascali, Majoli, Loseyb, H. Méndez, Spitale, Pasinetti, Turchi, E. Ruffo, Luna, P. Ruffo, Perez, Saavedra y López.

Tigre. 21. — Serafín, Carmona, Audrato, Soiezat, Urbieta Rosa, Brady, Belcastro, Sachs, Maidana, Haedo, Méndez, Pizarro, Dolazaray, Albarracín, Benavídes, Pereira, Pérez, Villarino, Pardo, Nuñez, Gallán y Rosa.

Quilmes. 22. — Cocesino, Savarezzi, Di Giglio, Martínez, Alaiz, Andreoni, Santoveli, Polola, Barbieri, Ilio, Mateo, Cruchi, Lorenzo, Morales, Acevro, Vázquez, Wilbers, Rodríguez, Fiore, Romero Fernández y Miguel.

San Lorenzo. 21. — Yuirich, Piaggio, Justo, Peicenale, Narvaja, Fracchio, Martini, Sánchez, Yáñez, Rubio, Guzmán, Suárez, Pereyra de Bastarrica, Almeida, Tarnovci, Dedevich, Moreira, Gonález, Silvesi y Pesola.

Chacarita Juniors. 20. — Alterio, Riva, Cichino, Durbeni, Belmonte, Busti, Samuelyn, López L., Díaz, Rotelli, M. Díaz, Lópezpiaz, Rochetti, Cuda, Francisi, De Vivo, Ramos, Juárez, Echarriarry y Fernández.

Talleres. 20. — Bocchi, Allio, Ravizza, Leirolini, Rodríguez, Ferrigno, Lenzo, Sánchez, Donata, Cilento, Francesio, Romano, Martínez, Madero, Angeletti, Grassi, Lucifero Agnelli, Tilloni, González y Rios.

San Lorenzo. 18. — Lema, Parbeco, Fessa, Cresitti, Chaves, Ritzi, Magán, Fernández, Castelli, Chaves, Arrieta, Zubizarreta, Rivas, Surassi, Martín, Ramos, Mendibur, Salomo y Suárez.

Platense. 18. — Gualco, Ferrario, Corsino, Barbieri, Spinetto, Arrese, Campiglione, Landolfi, Vargas, Ferraro, Bertaina, Fontán, Blanco, Bello, Bolivaro, Devoto, Panarese y García.

Vélez Sársfield. 18. — Curti, Forrester, Do Sea, Márquez, García, Rescini, Aranda, Quiroga, Castro Hueyo, Echeverría, Duppers, Juárez, Querroll, Lamberti, Rieso, Gonález y Merino.

F. C. Oeste. 18. — Santoro, Noceda, Gil, Cisneros, Cisneros, Cisneros, Gutierrez, Galmarini, Bravo, Sponda, D'Alessandro, Grimoldi, Infante, Blanc, Blanco, Rodríguez, Ravecchino, Fernández, Reano y Pacheco.

River Plate. 17. — Fuggi, Cortés, Irastorza, Santamaría, Dafel, Lazzati, Lado, Arrieta, Ferreyra, P. Lago, Scarra, Gallo, Muttis, Duarte, Pozzelo, Luna y López.

Morlas. 13. — Retanzo, Delalcarre, Gonález, Pereyra, Ramírez, Demarco, Perrotti, Tabar, Tercieroni, Del Cidelce, Bugueiro, Saravia, Fraseca, Paternoster y Rodríguez.

Estudiantes. 11. — Castro, Rodríguez, Nery, Viola, Heredia, Pinelo, Krogoski, Lastra, Zozaya, Ferreira, Guaita, Pérez Kenia, Suárez y Scandone.

SE REUNE HOY EL CONSEJO DIRECTIVO DE LA ASOCIACION

Realiza Esta Noche su Acostumbrada Sesión Semanal

En la sesión que se llevará a cabo esta noche en el local de la Liga Argentina se tratará la siguiente

Asuntos entrados. — Correspondencia recibida.

Varios. — Varios asuntos.

Comisiones. — Arbitrajes, Disciplina y Hacienda.

Pases y contratos. — Pases de división: Manuel Rodríguez, de primera División Unida, al pase; Moretti Oscar, de primera Matienzo Francisco, al pase; Bernard Alfredo, en pase; Rodríguez Alfredo, nuevo de contrato; Chiarini Ernesto, rescisión de contrato; Fernández Policarpo, en pase; Contreras Alfredo, en pase; Bustamante Daniel, en pase; Williams Luis A., al pase; Gonález Constancio, en pase; Capdevila Juan, en pase; Vargas Juan, en pase; Abrahamsen Ramón, en pase; Maestre Honorio, en pase; Luciano Brigida, en pase; Tavorra Enrique, en pase; Pesce Hidalgo, en pase; Del Giudice José, en pase; Vivaro Alfredo, en pase; Mendivara Arnaldo, en pase; Fiocco Carmino, en pase; Astengo Mario, en pase; Cuneo Rubén, en pase.

Ligas. — Atlanta v. San Lorenzo "B" de., 3 h.; Gimnasia y Esgrima v. Independiente "B" 3a., 5 h.; concurso campeonatos, sortes y previsto completando reglamentación.

Reformas. — Aprobación solicitudes y designación categoría.

Habrá una Competencia Entre dos Clubs

El domingo, en el campo de deportes del club Harrod's-Gath y Chaves, se disputarán dos interesantes matches de football y basketball entre ese club y el Centro Social de Botánicos.

En el encuentro que sostendrán los equipos de football se pondrá en disputa una hermosa copa donada por el Centro.

Carmelo Calarco se Retira del Deporte Definitivamente

Renunció a su Cargo de Delegado ante la Confederación

Los incidentes producidos en la Federación Argentina de Basketball que, como recordará los aficionados, trajo aparejada la renuncia de sus miembros directivos, ha tenido para el deporte en el concepto consecuencias sumamente lamentables, por cierto.

C. CALARCO

Uno de los miembros más afectados por aquellos incidentes, que al llegar a ser imborrables, ha sido el señor Carmelo Calarco, viejo y caballeresco deportista, verdadero luchador dentro del basketball argentino. Por eso, este estimado dirigente envió en repetidas ocasiones su renuncia como miembro del consejo directivo de la Federación, la cual poseía, como bien sabemos, le encarmosos retiraras; pero Calarco, derecho en todas sus decisiones, no quiso volver sobre sus pasos. En el día de ayer envió a la Federación su renuncia indeclinable, que la cual la asamblea entidad y el deporte en sí deben lamentar la pérdida de un valioso colaboración.

La renuncia

A continuación consignamos el texto de su renuncia:

"Señor presidente de la Federación Argentina de Basketball, don Angel Braceras Haedo.

De mi consideración:

Consecuente con mi propósito inquebrantable de retirarme de la dirección deportiva, reiteradas veces me negué a las solicitaciones de diferentes y amigos para seguir formando parte del consejo directivo de esa Federación, no autorizando en consecuencia, el uso de mi nombre para incluirse en lista alguna de candidatos.

Fiel a esa determinación irrevocable, es que hoy no puedo aceptar la alta distinción que me dispensa ese honorable consejo al designarme delegado ante la Confederación Argentina de Deportes.

Saluda al señor presidente y demás miembros del C. D. con la más distinguida consideración.

(Firmado) Carmelo Calarco".

Designó Platense su Nuevo Delegado

Esta noche se incorpora al seno del consejo directivo de la Liga, el señor Dionisio Sagazola en representación del club Platense. Motivó la designación, la renuncia que con carácter de indeclinable presentara el señor Rafi P. Martinetti a raíz del acaecido asunto.

Mañana Comienza el Quintangular del de Selección

Lipschinitz, Piazzini, Bensadón, Magee y G. Masía Disputarán la Parte Final del Torneo

El torneo de Selección de 1932, de la Federación Argentina de Ajedrez cuya primera parte terminó la última semana, será reiniciado mañana jueves con la disputa de la primera rueda del quintangular donde intervienen los que se clasificaron en los cinco primeros puestos.

Esta parte del torneo es a un solo turno y se computan los puntos conseguidos en la misma general que son los siguientes:

Lipschitz	8 puntos
Piazzini	7 1/2 "
Bensadón	7 1/2 "
Magee	7 "
G. Masía	5 1/2 "

La primera rueda será disputada en el Círculo de Ajedrez de Vélez Sársfield, a la hora de costumbre.

Torneo Nacional de Segunda Categoría

A un empate entre los señores doctor Matías Calandrelli (h.) y Bregel dió lugar el torneo nacional de 2a categoría. Ambos jugadores representan al Club Argentino de Ajedrez y han comenzado el desempate jugándose la primera partida que se adjudica en *definitiva forma el Dr. Calandrelli.*

Mañana se jugará la segunda partida que se anuncia empatada por el causador de la primera quedará virtualmente terminado el match.

Torneo rápido en el C. Argentino

El miércoles pdo., tuvo lugar el torneo ping pong mensual en la institución de la calle Cangallo, donde intervinieron 26 aficionados de diversas categorías. La victoria correspondió al señor Luis R. Piazzini, quien no perdió una sola de las 17 partidas que jugó. Segundo y tercero llegaron los señores Osvaldo Bregel y Benito H. Villegas.

FALLECIO EL JUGADOR SANTIAGO IGLESIAS DEL CLUB ATLANTA

Militaba Actualmente en la Segunda División

En forma inesperada ha dejado de existir el jugador Santiago Iglesias, quien los últimos años había conseguido cierta nombradía en las filas del Club Atlanta, donde se había destacado como delantero.

Iglesias inició en el viejo Villa Crespo, pasó hace más o menos cinco años a Atlanta, donde prontamente se destacó, mereciendo ser incluído en el primer equipo donde militó hasta el año pasado.

Este año actuaba en la segunda y lo hacía con regular acierto. Sus amigos y familiares no sospecharon la determinación que habría de llevarlo a la tumba, y es en virtud de esto, que no dieron ha representado deferentemente en los círculos donde alternaba.

La C. D. de Atlanta en sesión especial resolvió hacerse cargo de todos los gastos que origine el sepelio.

Paz en su tumba.

Boca ha Ganado Más Afuera que en su Field

Una Interesante Estadística Sobre la Actuación de los Equipos

LOS QUE NO HAN PERDIDO

Damos a continuación una interesante estadística sobre la actuación de los equipos y el resultado de los encuentros obtenidos en su campo y fuera de él. Esta estadística nos ofrece algunas notitas interesantes, como ser la de Boca, por ejemplo, que en su campo ha ganado un solo match, mientras que como visitante ha obtenido tres triunfos. La misma cosa con Racing, que ha logrado más puntos fuera de su field que en Avellaneda. River Plate, Racing, Independiente, Vélez Sársfield y Huracán no perdieron nunca en su cancha. Atlanta y Tigre no han podido ganar ni en su cancha ni fuera de ella...

He aquí la estadística que nos ocupa:

CLUBS	LOCAL G.	E.	P.	VISITANTE G.	E.	P.
RIVER PLATE	4	—	—	4	1	—
RACING	3	1	—	4	1	—
INDEPENDIENTE	3	1	—	3	—	1
VELEZ SARSFIELD	3	—	—	2	1	1
SAN LORENZO	2	1	2	2	—	3
BOCA JUNIORS	1	2	2	3	—	2
PLATENSE	2	3	1	1	2	2
F. C. OESTE	2	—	1	2	—	3
HURACAN	3	1	—	1	1	4
ESTUDIANTES	3	—	1	1	1	3
CHACARITA	2	1	1	1	1	4
QUILMES	2	1	1	1	1	5
LANUS	2	1	1	1	2	3
GIMNASIA Y ESGRIMA	1	1	2	1	1	4
ARGENTINOS JUNIORS	—	2	3	1	1	4
TALLERES	1	—	3	—	2	4
TIGRE	—	1	3	—	2	5
ATLANTA	—	1	3	—	1	4

Se Inaugurará un Campo de Juego

El sábado próximo, el Florida Tennis Club, inaugurará su campo de deportes situado en Achával Tablan emplecionado sus dirigentes un extenso programa deportivo, el cual no podía faltar el social, como lo han hecho en otras ocasiones.

Se han programado cuatro interesantes partidos de basketball entre equipos formados por el club y los que se medirán con los conjuntos de San Lorenzo de Almagro, C. A. Ranger, Colonia Parque Chacabuco Club Pour la Noblesse.

Finalizados los matches la concurrencia pasará a los elegantes salones de la entidad, situados en Malvinas 156, donde será servido un lunch, continuando después un gran baile.

Se Fusionaron dos Clubs de Pueyrredón

Con el fin de crear un club que responda a la importancia de la población, recientemente han resuelto fusionarse las instituciones Sport Club de Pueyrredón y Club Alba de Pueyrredón, que desarrollaban sus actividades en la Villa del mismo nombre.

El nuevo club, que se denominará Sport Club Alba de Pueyrredón, posee actualmente cancha de football, de pelota y de bochas, hallándose en construcción, además, el local social del mismo.

La nueva comisión directiva ha quedado constituída de la siguiente manera:

Presidente, S. Rivera; vice, J. Souto; secretario, F. Cerrosino; prosecretario, C. Ribada; tesorero, C. Criado; protesorero, E. Risso.

COMPAÑIA UNION TELEFONICA

MAYO 10 de 1932.

Sr. Presidente del Departamento Nacional del Trabajo, Dr. Eduardo J. Bullrich

Tengo el honor de confirmar lo que manifesté al Sr. Presidente en nuestra conversación de esta tarde, respecto de la readmisión de cesantes en el personal de la Compañía.

Me permito insistir en la situación creada por la falta de trabajo. Considero oportuno reproducir algunas respuestas enviadas el 2 del corriente a quienes se interesan especialmente por la mencionada admisión. Dice así:

"En notas anteriores pasadas a la Comisión de Reclamos se ha expresado el punto de vista que corresponde al pedido que aparece en primera línea y como asunto más destacado del nuevo Pliego. Las cesantías responden, en su mayor parte, a la falta de trabajo actual. Cuando el trabajo aumenta, el personal aumenta. Cuando disminuye, debe disminuir. No es posible tener personal para el que no hay trabajo en la medida necesaria. Eso en cuanto al hecho. En cuanto al derecho, recuerdo que, no existiendo contratos individuales por plazos determinados, cualquiera de las partes, en cualquier momento, puede dejarlos sin efecto. El obrero tiene el derecho de rescindir su contrato cuando quiera, y un derecho parecido asiste a la Empresa. Ninguna ley restringe esta facultad, ni para unos ni para otros. Tampoco la restringe la ley específica de telefonistas (No. 11.110) que, por el contrario, expresamente la reconoce. Debe recordarse que todos los obreros despedidos, salvo casos de notoria mala conducta, han recibido un mes de sueldo como indemnización, sin haber obligación para ello, ni por las leyes ni por el convenio, y sin que sea costumbre esta liberalidad en esta Capital. No todos los cesantes lo han sido por falta de trabajo actual. Algunos, en efecto, lo han sido por razones de disciplina. Al hacerlo, la Empresa ha ejercido una función sin la cual su vida orgánica no sería posible, ni se podría prestar debidamente servicio al público".

"La Empresa se reserva el derecho de ser el juez exclusivo de las situaciones que exigen disminución o aumento de personal. Se reserva igualmente el derecho de ser ella quien elija el personal que tome a su servicio, sin perjuicio de conceder una preferencia a los ex empleados que han acreditado capacidad, buena conducta y lealtad en el anterior desempeño de su puesto. Mantiene su regla de reincorporar inmediatamnte a los obreros que han sido llamados al servicio militar".

La Comisión Local, a quien he dado cuenta de la insistencia de grupos de cesantes en ser readmitidos, prescindiendo de las facultades inalienables de la Administración de la Compañía, ha decidido por unanimidad mantener las resoluciones anteriores, es decir: aumentar el personal cuando lo exijan las condiciones del trabajo; dar preferencia para llenar los nuevos puestos a ex empleados u obreros con competencia y buena conducta; resolver, por sí y sin necesidad de ingerencia extraña, todas las cuestiones que con tal motivo se susciten.

Saludo al Sr. Presidente con mi mayor consideración.

R. E. Petley

ADMINISTRADOR GENERAL

DENTADURAS POSTIZAS
SE COMPONEN EN EL DIA
Reformamos las Usadas
LAVALLE 910
PISO 2o.

CONSULTORIO JURIDICO GRATUITO
de
Crítica
Atendido por los Doctores
ALVARO MACHADO SANZ
CARLOS ALBERTO VAZQUEZ
SANTIAGO N. HERNANDEZ
Procuradores Universitarios
Andrés Consiglieri (hijo)
Ulises Petit de Murat
Todos los días, de 10 a 12 hs.

CINZANO
VERMOUTH

DIVORCIO
ESTUDIO JURIDICO a cargo de ABOGADOS ARGENTINOS y URUGUAYOS
RIVADAVIA 1273, Esc. 38
U. T. 38, 2716 Mayo

"El Expreso de Shanghai", se Estrena Hoy en el Suipacha

Novión Cumple 25 Años de Teatro

Como hemos dicho, el viernes próximo será estrenada en el teatro Apolo la pieza de Alberto Novión, "La muchacha del circo", primera de este festejado sainetero que se ofrece como novedad en esta temporada.

Novión es uno de nuestros autores de primera hora, cuya producción copiosa figuró constantemente en los carteles de los principales teatros porteños, diseminándose por los de barrios y provincias, y de quien se ofreció en Europa, con significativo éxito y por un elenco español, su comedia "¡Bendita sea!"

Recordamos — brevemente por ahora — estos antecedentes, dada la circunstancia de cumplirse los 25 años de teatro de este autor que hizo sus primeras armas en la escena estrenando con Pablo Podestá, en el Apolo, su pieza "Jacinta" y el mismo año, en el Nacional, con Orfilia Rico de protagonista, la comedia "Doña Rosario".

Esta aniversario ha de ser conmemorado por la gente de teatro en forma que se concretará oportunamente.

Paco Morano Reprisa Una Producción

"La Propia Estimación"

El excelente actor español Paco Morano reprisará esta noche en el escenario del teatro Odeón la festejada comedia de Jacinto Benavente "La propia estimación", de la que será el protagonista.

El viernes reprisará el drama de Zorrilla "Traidor, inconfeso y mártir".

Adolfo Pissano en el 25 de Mayo

Debuta Hoy

Esta noche debutará en el teatro 25 de Mayo, la concertista bailadora Villa Urquiza, el elenco nacional de género chico que encabeza Adolfo Pissano.

En el cartel inaugural figuran los sainetes de Manuel Romero "Ejército de Salvación" y "El balcón del cabaret".

En el Electric Darán "Son Estos Nuestros Hijos"

Desde mañana comenzará a exhibirse en el Electric Palace la notable superproducción "Son Estos nuestros hijos", película cuyo asunto abarca lo que se refiere a la educación de la juventud. Interpretan los principales personajes Eric Linden, del Nuevo York Guil Theatre, que ha hecho su debut en el cine con este film, Andrea Rudge, Rochelle Hudson, Roberta Gale y Don Alexander, completan el reparto bajo la hábil dirección de Wesley Ruggles.

LOS PROTAGONISTAS

LA PAREJA IDEAL de las películas modernas, Marlene Dietrich y Clive Brook, son los protagonistas del extraño drama que con el título de "El expreso de Shanghai" ha dirigido el mago Josef von Sternberg para la editora americana Paramount. "El expreso de Shanghai" se estrena hoy en el Gran Cine Suipacha.

Mañana Exhibirán Bajo el Cielo de Cuba

Para mañana se ha fijado definitivamente el estreno de la primicia Metro-Goldwyn-Mayer, intitulada "Bajo el cielo de Cuba", con Lupe Vélez y Laurence Tibbett, en los papeles protagónicos. El estreno lo darán simultáneamente los cines Palace y Gran Splendid.

Según comentamos ya en estas columnas, "Bajo el cielo de Cuba" viene precedida de buenos elogios de la crítica norteamericana. Tibbett, por primera vez, desempeña un rol verdaderamente simpático, y canta números preciosos de índole popular. Por su parte, Lupe Vélez da gran relieve a la producción con su temperamental personalidad; baila a ritmo criollo con desenvoltura y dice bien los números de canto a su cargo.

El film, por el ambiente en que se desarrolla, y por su sabor tropical, recuerda otras dos exitosas producciones del mismo director W. S. Van Dyke, que fueron "Amor pagano" y "Sombras blancas en los mares del sur". Ernest Torrence, Jimmy Durante, Karen Morley y Luisa Fazenda son eficaces colaboradores de los protagonistas de esta película.

Se Conmemorará la Fecha Patria del Paraguay el Sábado

Asistirá el Presidente de la República y sus Ministros y Será en Honor del Ministro del Paraguay

DE 15 a 17.30 EN EL CINE PARIS

El próximo sábado, de 15 a 17 horas, se realizará, en el cine Parisién, el festival organizado en homenaje del ministro plenipotenciario del Paraguay en Argentina, doctor Vicente Rivarola, con motivo de celebrarse esa día la conmemoración de la independencia paraguaya.

Has prometido su asistencia el presidente de la República, general Justo, sus secretarios de Estado y los representantes de los gobiernos extranjeros residentes entre nosotros, prestigiando así una fiesta que, a estar al interés que ha suscitado, promete verse sumamente concurrida.

Se evidenciará en esa forma la simpatía que nos merece la nación hermana, a la que estamos ligados por vínculos fraternales, que día a día se van solidificando.

Un interesante programa

El programa que se ha preparado, es de lo más interesante y contribuirá a que la fiesta asuma los contornos de un verdadero acontecimiento social y artístico.

Samuel Aguayo, el notable folklorista paraguayo, presentará por primera vez al público argentino su conjunto de arte nativo del Paraguay, interpretando él, además, varias canciones de su interesante repertorio, que lo han consagrado como un artista de agudísimos relieves.

Ha ofrecido su generoso concurso, para dar realce al acto, las orquestas típicas de Canaro y Lomuto, la Jazz de Carabelli y Arnaud-Crespín, la nacionalista Nacional Mercedes Simone, el dúo Ruiz-Torres y el pibe Ricardito Andreu (Gogó), que constituye una promisoria esperanza en la canción nacional.

Las entradas para este festival están, desde ya, en venta en el cine París, Suipacha 103.

LA "ETOILE"

KISSA KUPRINNE, estrella" de la cinematografía francesa, que interpreta uno de los principales personajes en "El perfume de la dama de negro", estreno que presentará en el Astral la Sociedad Franco-Americana de Cinematografía.

El Estreno de Hoy en el Gran Cine Ideal

"El Tartamudo"

Hoy estrena la Universal la película de carácter jocoso "El Tartamudo", film que tiene por principal intérprete al actor Slim Summerville, secundado por Luisa Fazenda, Richard Stanley y otros.

Esta película será pasada en el Gran Cine Ideal, cuya empresa ha adquirido también la exclusividad de la producción Columbia "Amor Prohibido", obra interpretada por Adolfo Menjou y Barbara Stanwyck, que será presentada el martes próximo.

Es Notable el Trabajo de Mae Marsh en el Film "Honrarás a tu Madre"

Viene en todo momento a la memoria, al presenciar este film, el recuerdo de la película muda que hace ya bastantes años, sobre este mismo tema y con este mismo título, como que es la de ahora una reeditación de aquella, constituyó uno de los más legítimos triunfos del cinematógrafo norteamericano.

Fue también el gran triunfo de una gran artista, Mary Carr, a cuya muerte hace poco tiempo llenó de gloria su trabajo magnífico de entonces. La obra, que se considera como un gran homenaje del cinematógrafo a la madre norteamericana, cosechó por todo el mundo, de éxito en éxito. Eran los tiempos en que los cinematografistas de los Estados Unidos agradaban su prestigio y se ponían en primera fila en el mundo, en los tiempos, mejor dicho, en que la pantalla americana hacía del cinematógrafo un arte y una gran industria. Y "Honrarás a tu madre" se contaba entre sus aciertos memorables.

MADRE e hijo. Mae Marsh y James Dunn en los principales papeles del drama de la Fox "Honrarás a tu madre".

Esta obra fué además una especie de madre, tal vez jamás superada, de todas las películas que luego han explotado el sentimiento maternal como base de obra de público.

Ha corrido ya los años y sin duda aquellas grandes producciones de la primera hora de Hollywood viven en nuestro recuerdo prestigiadas por la distancia y, quizá, si las volviéramos a ver ahora nos parecerían lo que en realidad fueron.

Esta nueva versión, que ahora entrega el cine parlante, tiene méritos fundamentales en su solaridad emocionada y en el trabajo de sus intérpretes. Y entre los intérpretes cabe destacar con un elogio especialísimo, el trabajo de la actriz Mae Marsh, quien, como en otro tiempo sucediera con Mary Carr, se lleva todo los honores del éxito, porque en realidad toda la obra se concentra en su admirable interpretación.

Mae Marsh estuvo bien presente en la obra indudable que marca el arranque fantástico del cinematógrafo norteamericano: "El nacimiento de una nación". Cuando el maestro David Griffith, hoy bastante olvidado, encontró los grandes secretos de la fotogenia y puso en el mundo todo el caudal de belleza que la pantalla podía arrancar a la expresión humana.

Y Mae Marsh fué con Lillian y Dorothy Gish y con Carol Dempster, una de las grandes favoritas del maestro.

Se Filmó el Atentado al Presidente Doumer

El cinematógrafo se ha convertido en uno de los más poderosos auxiliares de la Historia. Presenta en la exposición del libro, a la que concurrió en el trágico día de su muerte el presidente P. Doumer y que un operador de la casa Pathé tuvo oportunidad de filmar con todos los pormenores desde el inexplicable atentado. Merced, pues, al cinematógrafo, esta lectores páginas de la historia de Francia, ha quedado registrado para siempre, con toda la emoción con que se vivió en ese infausto día.

Distribuida por la Sociedad Anónima Franco Americana de Cinematografía, nuestro público podrá ver dentro de poco tiempo la película que acompañó al presidente Doumer, la cual, según nos informa la redacción empresa, ya ha sido despachada en aeroplano con destino a esta.

EL TENOR

LUCIEN MURATURE, el famoso tenor es el protagonista de la película francesa "El cantor desconocido", uno de los próximos estrenos de Films Osso.

"Marianita" en el Cine Hindú

Desde ayer se exhibe en el cine Hindú, a precios populares, "Marianita", la más reciente producción hecha en París por los actores Jaines Gamor y Charles Farrell.

Meryl Mersey y F. K. Keerigan, intérpretes de carácter, completan el reparto de esta película, que describe un tierno y apasionado romance que recuerda otras acertadas caracterizaciones y conjuntas de aquellas ya tradicionales amantes sencillos de la pantalla.

"Marianita" ha sido producida por la Fox y dirigida por Henry King.

Dumas Recibirá el Homenaje Cordial de Buenos Aires

La Situación del Teatro Nacional y los Autores

Las Cuatro Comisiones del Círculo de Autores han Dado Sendos Despachos, que Serán Considerados en la Asamblea del Sábado

El sábado próximo se reunirá en asamblea general extraordinaria el Círculo Argentino de Autores a fin de considerar los despachos de las comisiones encargadas de estudiar el actual momento económico y artístico del teatro nacional y de proponer medidas para remediar de sus fallas y estímulo de sus virtudes. Los dictámenes son cuatro.

Gestiones ante las autoridades

Trata el primero de cómo organizar el pedido de protección y estímulo del teatro al gobierno e instituciones culturales. Se propone solicitar al Ministerio de Instrucción Pública premios en metálico para la literatura y música escénicas; al Ministerio de Relaciones Exteriores la inclusión en las Embajadas de agregados autores dramáticos para estudiar en el teatro en los países de civilización superior; al Consejo Nacional de Educación la compra de localidades en beneficio de los niños para espectáculos ajustados a la contenencia moral e instructiva de los mismos; a la Municipalidad el reemplazo del actual Digesto de Teatros, la buena constitución de la Inspección, mejora de horarios y fiestas, premios anuales y subsidios para espectáculos populares, entre muchas otras cosas que se dan como típicas; a las Instituciones culturales, apoyo económico y espiritual.

Convención gremial

El segundo despacho se refiere a la convención de una asamblea teatral integrada por cinco representantes del Círculo de Autores, cinco de la Sociedad de Autores, diez actores y diez empresarios, con amplias facultades para constituir un Comité Paritario. Se refiere también a detalles de organización del congreso.

El Círculo de Autores, según acuerda el tercer dictamen favorecerá la buena producción de sus asociados instituyendo premios de estímulo que serían: "Premio Florencio Sánchez", 2000 pesos a la mejor obra dramática en 3 o más actos: "Premio Gregorio Laferrère", 2000 pesos a la mejor pieza cómica en 3 o más actos: "Premio Carlos M. Pacheco", 1250 pesos al mejor sainete; "Premio Roberto L. Cayol", 1250 pesos a la mejor pieza en un acto de cualquier género; "Premio Martín Coronado" 1250 pesos a la mejor obra en 3 o más actos original de asociados y cuya representación no hubiera sido posible por causas imprevistas: "Premio Nemesio Trejo", 750 pesos a la mejor obra en un acto que tampoco hubiera podido ser representada; "Premio César Iglesias Paz", 1500 pesos al socio que haya estrenado mayor número de actos originales. Prácticamente los dos únicos premios que, según el consejo de la comisión, podrían declararse desiertos son los que se asignan a obras no estrenadas. En cuanto a los otros se entiende su otorgamiento a obras estrenadas, en la capital federal entre el 1 de mayo y el 30 de noviembre. Se establecen también premios para los intérpretes: "Premio Pablo Podestá", consistente en una medalla de oro al mejor intérprete de cada una de las obras premiadas y la inclusión de su nombre en un cuadro de honor; "Premio F. Defilippis Novoa" seis medallas de oro a los dos cuadros filodramáticos que durante el año hayan representado mayor cantidad de obras nacionales.

En cuanto a las direcciones artísticas de los elencos, el cuarto despacho aconseja exigirla a las compañías primera categoría en la capital federal. Esas direcciones deben ser aprobadas por la *J. D. del Círculo o la J. E. de Autores*, si la Sociedad acepta el temperamento. A los reacios se les retiraría el repertorio social. Se asigna, además, *responsabilidad personal* ante esas juntas al director artístico.

Un proyecto viable

Los cuatro dictámenes han sido elaborados con un buen deseo plausible. Quizá no tengan la energía, como remedio, que muchos pudieran desear; pero posee, en cambio, la virtud de contemplar con presura la realidad del momento y el no muy intenso anhelo de la abnegación a pro del arte que puede esperarse de autores, actores y empresarios. Fácil es objetar cualquiera de los despachos y, sobre todo, los referentes a pedidos a las autoridades y premios de estímulo; pero es preferible auspiciar en block este proyecto, que, sancionado y aplicado con energía, puede ser beneficioso.

En el Teatro Cómico Será Realizada el Sábado Una Gran Función de Beneficio

Estará Allí Toda la Constelación de los Escenarios

EL PROGRAMA

CARMEN LAMAS

La Escena, la Canción y el Baile Estarán Representados

LAS FIGURAS

IRIS MARGA

SARITA WATLE

En el teatro Cómico

El festival tendrá efecto en el teatro Cómico donde se tributará al navegante solitario el jóbito popular que aun es capaz de promover su "raid" a través del océano.

CRITICA auspicia el beneficio, el que contará con el aporte de la gente de teatro. La función tendrá efecto a la terminación de los espectáculos del sábado, a medianoche, y en ella figurarán interesantes números de "variété".

El programa

El espectáculo será, además de la presencia en el teatro del capitán del Lehg y motivo de atracción para el público porteño.

Números tan populares como festejados, a cargo de la constelación teatral porteña, harán las delicias de los espectadores, que desde ya prometen un "bordereau" extraordinario, que el nacionalísimo solitario se muestra merecedor de aceptar.

Las figuras

En el programa figuran la cancionista Libertad Lamarque, que viene actuando con tanto éxito en el Maipo; Tita Merello y Tito Lusiardo, los dos aplaudidos actores que actúan en el Nacional, y que interpretarán en dicha ocasión un monólogo cómico; Carmen Lamas y el Chato García, la graciosa "vedette" y el incomparable "chansonier" que trabajan en el cine Empire.

Un dúo musical

Sarita Watle y Pedro Quattrocchi, del Monumental, ofrecerán un dúo musical de gran eficacia cómica.

Iris Marga, Florindo Ferrario y Carlos Belluci representarán una pieza de teatro breve, de Sacha Guitry, "La semana inglesa estreno", una producción donde el comediógrafo autor francés pone una vez más a prueba su ingenio.

La bailarina Pilar Calvo

La famosa bailarina Pilar Calvo, que actúa en los llamados "Tapices españoles", del Casino, interpretará "Sevilla" de Albéniz, siendo acompañada al piano por las hermanas Cruces.

Por otra parte, el eximio guitarrista Luis Maravillas, que pertenece al mismo conjunto, se hará oír con varias composiciones de su repertorio.

Marcos Caubian, el extremeñísimo actor del Smart, relatará cuentos humorísticos.

La canción popular

El dúo Gómez-Vila, intérpretes aplaudidos de la canción popular, ofrecerá varias composiciones en boga.

La orquesta Roberto Firpo ejecutará, con la pericia que le es reconocida, varias piezas criollas.

"La banda del regimiento"

"La banda del regimiento" será llevada a la escena por la compañía Cicarelli-Busto-Mutarelli, que constituye el actual éxito de Botta en el Casino, acto en que se realizará el festival y que ha sido gentilmente cedida por la empresa Manzo.

Los clowns musicales del Trío Zaccini, que actúa en el Colliseo, animarán el espectáculo, cuyos números serán presentados por Florindo Ferrario.

Otros números de calidad integrarán el programa, haciendo del festival del sábado uno de los beneficios mejor organizados.

Un Pichoncito de Luis XIV

La comisión administradora del Colón, por seguir el consejo menos autorizado de quien la preside, ha resuelto efectuar, contra viento y marea, la *renovación* del cuerpo de baile. El señor Padilla y sus secretarios privados tienen deseos de conocer personalmente a las bailarinas y han convenido a los demás componentes de la comisión de que debe hacerse lago que parezca un examen de competencia pero que no lo es. Trataremos de explicar esto. Las bailarinas presentaron ayer una nota pidiendo la postergación de esas pruebas de aptitud, pues no están en condiciones de darlas ahora después de seis meses de ocio. El Colón sólo les contrata por siete meses — este año, por seis — y no es humano exigirles ahora el estado de adiestramiento que tendrán cuando se inicie la temporada, el 25 de mayo. Dios mediante, ¿Qué contestó la comisión a esa nota, medida y justa? Pues algo revelador de su infalibilidad: nada. Así no corre peligro — como cuando trata de hacer algo — de equivocarse...

Y esa noche, el secretario de Obras Públicas de la Municipalidad y presidente de la comisión reunió a las bailarinas y entre otras cosas — dichas en tono airado y en términos inconvenientes — les manifestó, saliéndose los quevedos: Ustedes han cometido una falta grave de disciplina al denunciar que aquí se haría un concurso. No es cierto. No se eliminará a nadie. Alguien preguntó, tímidamente, para qué se hacía esa revisación. Amablemente volvió tronar el secretario: Porque queremos verlas. Digan lo que quieran los diarios, esta revisación se hará porque yo quiero. Si me parece bien se hará luego otra, cuando llegue el director coreógrafo Beria Romanoff. De aquí al miércoles tendrán que rendir las pruebas todas las bailarinas o de lo contrario se las exonera.

Ya saben nuestros lectores cuál es el objeto claro, lógico y ejemplar de esa revisación revelada como quiera llamársela: el presidente de la comisión administradora quiere darse el gusto de conocer a las bailarinas en espectáculos privados.

Lamentamos decir que en esas exhibiciones a la fuerza — que ayer sólo contaron con cinco bailarinas de "muy buena voluntad" — estaban las maestras Palma y Gil y el pianista Emiliano Aguirre, quienes, como miembros de la comisión toleraron esos desplantes...

En el T. Smart se Realiza Hoy un Festival Benéfico

Se Desarrollará un Excelente Programa

Elsa O'Connor, actriz que ha destacado en nuestro medio su personalidad artística, y Héctor Urazio, correcto actor, cuya actuación en distintos conjuntos ha sido justamente elogiada, celebrarán una cooperativa teatral que en oportuno informamos en otro lugar, desarrollará sus actividades en el teatro Marconi.

La situación económica provocada a los componentes de la cooperativa con motivo de la clausura de la estable disolución del elenco Arnedo-Bleuler, al que pertenecían, ha hecho que la empresa del teatro Smart les haya brindado la sala a fin de realizar un beneficio que contará con el concurso desinteresado de numerosos compañeros de tablas.

Esta función benéfica se efectuará hoy a las 23.30 horas en el aludido teatro Smart, figurando en el programa la representación de la pieza cómica de Julio F. Escoriza, "Una Santa del Infierno", a cargo de los componentes del conjunto Dalessio-Caplan-Camiña-Serrano y un acto de variedades con intervención de la compañía León - Perales: Tapices Españoles: Enrique de Rosas, Olimpia de Bozán y Carlos Morales; Irma Córdoba y Orestes Caviglia; Tanla, Paquito Busto, Mario Daneri y Elsa O'Connor y Fernando Dechoa.

Dados los simpáticos fines del festival y la calidad del programa preparado, fácil es prever que la velada contará con un público nutrido tan amigo de testimoniar su simpatía por los cooperativistas como por aplaudir a los artistas que tendrán a su cargo la ejecución del programa.

ELSA O'CONNOR

Las Novedades de Hoy

A fin de dar mayor atracción a su cartel, un elenco español y dos que cultivan el género chico nacional, darán a conocer nuevas producciones.

* * *

En el Teatro Avenida, la compañía encabezada por Joaquín García León y Manuel Perales pondrá por primera vez en escena la pieza en tres actos de José Juan Cadenas y Emilio González del Castillo, denominada "La tatarabuela" cuyas principales papeles estarán a cargo de los titulares del elenco y la actriz Socorrito González.

* * *

En el Teatro Smart será dada a conocer en la segunda sección de la noche la pieza cómica en dos cuadros original de Enrique Maroni y Vicente de la Vega "Sonó la gaita" en cuya interpretación intervendrán Pierina Dealessio, Iris Marga, Enrique Serrano, Alfredo Camiña, Marcos Caplán, Totón Podestá y otros elementos principales del elenco que dirige Alberto Ballerini.

* * *

"Las campanas de San Nicolás" es el título de la pieza evocativa en cuatro cuadros, originales de Carlos Schaeffer Gallo que hoy en la velada dará a conocer la compañía Arata-Sfarni-Franco.

* * *

Los cuadros han sido así titulados: Era una mañana de 1852... Noche de guardia. Una fiesta en la Recoleta. La polvareda de Caseros.

* * *

En el tercer cuadro Mecha Delgado cantará la canción "Las campanas de San Nicolás", letra de Schaeffer Gallo, música de Avilés, interviniendo además varios bailarines que interpretarán distintas danzas de la época en que se desarrolla la acción de la obra.

PILAR CALVO

—Y usted nos gusta más que todo eso junto, Pilar!

* * *

Tales son, en síntesis, estas tres hermosas niñas; estas tres artistas tan españolas y tan gitanas y tan estudias que el sábado próximo intervendrán en el festival del teatro Cómico. No hay duda que se llenará de público esa sala si todos los admiradores de estas estrellas de España las elijen en su trayectoria desde la calle Maipú hasta Corrientes y Talcahuano.

Tres Interesantes Figuras de "Los Tapices Españoles"

Acompañada al Piano y Violoncello por Africa y Manolita Cruces, la Graciosa Bailaora Pilar Calvo Intervendrá en el Festival del Cómico

En uno de los más aplaudidos cuadros de "Los tapices españoles" que el evocador espectáculo español del teatro Casino — aparecen las hermanas Cruces ejecutando escogidos trozos de música al piano y violoncello. Africa, la mayor, según creemos, aunque ambas son jovencitas, es la pianista. Manolita demuestra sus dotes musicales con el violoncello.

Mientras ellas ejecuta — "Córdoba", "Sevilla", de Albéniz — la graciosa Pilarica Calvo seduce con rítmicos movimientos, a ese público cordial y entusiasta que luego prodiga a las tres artistas interesantes y merecidos aplausos.

África y Manolita

Conversamos con las dos hermanitas cultoras de la música. Es un placer oirlas hablar. Verías, es un embeleso.

Africa justifica plenamente su exótico nombre, con su arrogante belleza morisca. Hay en ella mucho encanto de Oriente, y sus ojos profundos como un misterio millonesbesco. Conversa con gracia y soltura. Es dicharachera, viva, acertada en la expresión... Y se nos también es música.

Manolita, muy graciosa aunque menos conversadora que su hermana, tiene igual don de simpatía e iguales ojos llenos de ancestral encanto.

Mientras conversamos con ellas, las contemplamos y cantamos parece que un trozo de la tradicional España se nos ha metido, con todo su embrujo en la redacción.

—¿Admiralozas? — preguntamos.

—De Ceuta...

—¿Es la primera vez que abandonan su tierra?

—La primera — dice la morenísima Africa. Pero ya habíamos realizado jiras por España, dando conciertos de piano y violoncello.

—Deseábamos mucho venir a América — agrega Manolita — Y ahora que hemos llegado, esto nos parece un sueño...

—Hay que ver las dificultades que tuvimos que vencer para efectuar este viaje — vuelve a declarar Africa.

—¿Qué género de dificultades? — Antes todo, la oposición de parientes y amigos: que no debíamos abandonar a España; que aquí era arriesgadísimo; que allá lo de más allá...

Pero vencimos, y henos ahora aquí, encantadas de actuar en Buenos Aires, donde nos encontramos tan a gusto... que ya estamos pensando en quedarnos aquí definitivamente.

—El baile, como la música, agrada y seduce — insinúa Manolita.

—Yo también he actuado como actriz cinematográfica — agrega Africa. Filmé una película española con argumento de don Joaquín Dicenta... ¡Y lo mucho que me atrae el cine! Me gustaría ir a Estados Unidos...

—Pues ya lo vemos en Hollywood, que condiciones filmográficas es lo que menos le falta...

Pilar Calvo

Y nos dirigimos a Pilar Calvo, la dinámica bailarina que une a su belleza morena y gitana una comprensión fina de su arte. Pilarica, después de haber bailado toda la noche en *encores*, está tan tranquila como si acabara de levantarse. Es decir, está tan poco tranquila... pues bailarina, pequeña, toda nervios, con tendones de acero bajo su piel tostada, es una inquietud hecha mujer. Inquietud de espíritu que se revela en su movilidad, en su dinamismo que le infunde esas energías que ella derrocha en sus bailes.

Peligros de la sangre impura

Como consecuencia de malas digestiones o mala asimilación, la sangre se vicia y su prueba de ello son las afecciones cutáneas, como granos, pecas, manchas, eczemas, herpes, sarpullido, etc. La sangre con puede ocasionar también afecciones más serias; por eso es sabia medida de previsión hacer en primavera, época un tratamiento depurativo, tomando todas las mañanas una cucharadita de saúfre termado, solo o mezclado con miel o agua azucarada. Sus efectos pronto se hacen notar, pues desaparecen del rostro y piel las afecciones que tanto afean y molestan. Un folleto, muy interesante pídase gratis a Talch & Rey, Belgrano 2344, B. A. res, o por teléfono 47, Cuyo 4105.

GRANDES OFERTAS "SAGA"

PARA MAÑANA SOLAMENTE!

GRAN LOTE de BATONES

Varios modelos, de bombasi velour preciosas fantasías. Modelos modernos: bien cortados y confeccionados. Todos con mangas argas. Medidas completas

A ELEGIR

SOLO PARA MAÑANA

$ 3.50

SOLO PARA MAÑANA

Oferta ESPECIAL de CALORIFEROS ALEMANES

Fuertes Potentes Vistosos Económicos

PARA MAÑANA SOLAMENTE DE 60 LINEAS $ 25.00

DE 30 LINEAS $ 15.50

De acero enlozado negro... Con lámpara de bronce, del mejor tipo... Absolutamente sin humo y sin olor. Consumo reducidísimo y gran potencia de calefacción.

SAGA

Av. de Mayo - Perú - Rivadavia

EL Trast Joyero Relojero Acaba de inaugurar su grandiosa SECCION RADIO con los incomparables vuelos de Beregnaro a precios increíbles. Visite el primer piso.

ALIANZA oro 18 kts., macizo, 1/4 caña, moderna, o.. $ 8

ALIANZA oro 18 k., macizo, 1/4 caña, 3 gramos, $ 14

JUEGO de alianzas de oro 16 kts. y cintillo de oro 16 kts. con similis, $ 24

JUEGO de alianzas de oro 18 k. y cintillo oro blanco 18 kts., con diamantes, $ 35

Solicite nuestro CATALOGO Letra "E" - 1932 Lo enviamos gratis al interior.

JUEGO de alianzas de oro 18 kts. y anillo de oro 18 kts., con platino y brill., $ 70

JUEGO de alianzas de oro 18 kts. y anillo oro 18 k. con plat. brill. y zafir., $ 80

EL NUEVO MAGICO POZO ROMANO

JUEGO de alianzas de oro 18 kts. y cintillo de oro 16 kts., con platino y brill., $ 95

EL NUEVO MAGICO POZO ROMANO

reservará una grata sorpresa a todo comprador por mayor suma de cinco pesos.

Gran venta de boquillas "LUJO"

Quioscos subterráneos Lacroze, estación Carlos Pellegrini

EL Trast Joyero Relojero

CASA CENTRAL - CARLOS PELLEGRINI ESQ. CORRIENTES - 25 EDIFICIO PROPIO

SUCURSALES: AVENIDA SAN MARTIN 2 (Fca.) ROSARIO - CORDOBA - CONCORDIA - S. FE 3 - CASEROS 2338 - 4 RIOJA

ESPECTACULOS

Teatros ❍ Cines ❍ Variedades

1. Teatros

$ 1.50 POR CADA LINEA O 6 PALABRAS

APOLO
Corrientes 1372. U. T. 38-3041. Compañía OLINDA BORAN. — Hoy, a las 21½: Estreno: 23.50, grandioso éxito: LA MUSICA DE LA GRINGA
A las 20.15:
LA FIESTA DE SANTA ROSA
de A. Vacaresi. Platea, $ 1.20.

ARGENTINO
Rmé. Mitre 3448. U. T. (33), Mayo 1380. Compañía de sainetes, comedias y operetas. Hoy, a las 21: Estreno: 23.50, gran éxito: Ayer, Hoy y Mañana. 1.30: UNA NOCHE EN LA ALCAZABA. Platea, $ 2.

ATENEO
Cangallo 927. U. T. (33), Libertad 1316. Compañía Rivera-De Rosa. — Hoy, a las 18.30: CUANDO LOS HIJOS DE EVA NO SON LOS HIJOS DE ADAN. Platea, $ 2. 21: EL MADRE DE LA LOCUELA. Platea, $ 3; tertulia, $ 1.

AVENIDA
Av. de Mayo 1265. U. T. (38), Mayo 2290. Cía. de comedias: García Leos-Perales. — Hoy, a las 18.30: LOS LOBOS. A las 22, estreno: LA TATARABUELA. Gran éxito de risa. Platea, $ 2. 3 $ 2.50.

BATACLAN
25 de Mayo 462. U. T. (31), Retiro 4170. Para mayores solamente. — Hoy: LA MONSTRUO DE LA TENTACION y FIESTA INFANTIL. Entrada: $ 1.

BUENOS AIRES
Cangallo 1053. U. T. (35), Libertad 3942. — Hoy, a las 18.30: LA CUNA Y EL DOMINGA 18.30, 21.15, 23.30: LA CUNA Y EL DOMINGA 23.30: DE PRECISA A LA VIDA. Platea, $ 1.50.

COMEDIA
C. Pellegrini 741. U. T. (33), Libertad 0276. — ARATA - SIMARI - FRANCO.
Hoy, a las 18.30, 21.15 y 23.30 (gran éxito: 3er. 3er. 315...
A las 21.15: Estreno:
EL PATIO ESTA DE VERBENA
A las 23.15: Estreno absoluto:
LAS CAMPANAS DE SAN NICOLAS
Platea preferencia, $ 4 extra, gran éxito de Carlos Schaefer Gallo. Platea, $ 1.20.

COMICO
Corrientes 1250. U. T. (38), Libertad 2128. — CICARELLI-BUSTO-MUTARELLI
Hoy, a las 18.30, 21.15 y 23.30, gran éxito diario de la risa:
LA BANDA DEL REGIMIENTO
A las 22.15 Estreno:
LA TIA DE PALO
Platea por sección, $ 1.20.
Mañana a las 22.15, gran estreno: MILLONES EN EL CONVENTILLO.

COSMOPOLITA
25 de Mayo 666. U. T. (31), Retiro 2376. Todos los días, gran variedad con 25 números de atracción y un sketch. Plateas función completa, $ 1.

FEMINA
Paraná 456. U. T. (38), Mayo 7926. Cine y variété revistas. — Hoy: LA QUE NO PIENSA. Desde a las 19 y 23: Argüello-Olivia (la artista) y el sketch: EL ASTERISMO DE PISTELELO. $ 1.

FENIX
Rivadavia 7812. U. T. 4671, Floresta 0826. Cía. Narciso Ibáñez Menta. — Hoy, a las 18.30: LA GRAN DUQUESA Y EL CAMARERO. A las 21: EL MADRE DE LA LOCUELA. 23: EL AMANTE IMAGINARIO.

FLORIDA
Galería Güemes. U. T. (32), Avenida 5154. Especialidad en el cuadro de varietés continuación de 13 a 1 de la noche. — Hoy: ENTRADA única, $ 1. ULTRAJE AL PUDOR.

GRECO
Rivadavia y Paraná. U. T. (38), Mayo 4291. Compañía EVITA FRANCO. — Hoy, a las 18.30 y a las 23:
LAS DE BARRANCO
gracioso comedia de D. Gregorio de Laferrère. Platea, tarde y noche, $ 2.50. Entrada, a las 22: estreno: MELAZA.

MAIPO
Esmeralda 444. U. T. (21), Retiro 2343. Gran comedia musical. — Hoy, a las 18.30 y 22.15 horas:
ZARATE ES UN RICO TIPO
A las 21.15 y 23.30:
HAT QUE ARREPENTIRSE
MAYO
Av. Mayo 1009. U. T. (31), Rivadavia 2926. Cía. española de zarzuela. — Hoy, a las 18.30: EL HUESPED DEL SEVILLANO; 21.15: LOS CLAVELES; 23.30: LA CHULAPONA. 22.20 (doble): LA ROSA DEL AZAFRAN.

NACIONAL
Corrientes 960. U. T. (32), Libertad 0516. Compañía artística nacional. Director empresario: Pablo Besozzi. — Hoy, a las 18.30, 21 y 22.30:
LA CUMPARSITA
sainete cómico; a las 22.15:
CARAMELOS SURTIDOS
escenas de la calle. Platea, 1 peso.

ODEON
Esmeralda 367. U. T. (31), Retiro 3670. Dirección, S. E. T. O. Compañía
FRANCISCO MORANO
Hoy, a las 22 horas, reposición:
LA PROPIA ESTIMACION
Platea, $ 3.

ONRUBIA
Victoria 1295. U. T. (33), Rivadavia 5310. Revistas modernas espectáculo. — Hoy, a las 18.30 y 21.15: DIBUJOS, 1.30 y 0.85. A las 22.30, el éxito del año: EL PAIS DE LOS TONTOS. Mitades de General Platea, 1.50.

SARMIENTO
Cangallo 1054. U. T. (38), Mayo 6073. Gran compañía argentina de revistas. — A las 18.30 y 23.30:
GRAN REMATE NACIONAL
A las 21.15:
EL ALBUM DE ACTUALIDAD
Mañana, a las 22.30, importante estreno:
A JUSTO LE QUEDA GRANDE...
Platea preferencia, $ 4 extra. Descuentos especiales: estrictamente familiares.

SMART
Corrientes 1250. U. T. (38), Libertad 3599. Cía. Dealessi-Camila-Capilla-Serrano. — Hoy, a las 18.30 y 21.15: EL CHIRINGO COMPRO UN BOLICHE. 22.30, estreno: SOMO LA GAITA. 23.30, 2da. función de preferie: UNA SANTA DEL INFIERNO y Gran sainete nuevo.

2. Cinematógrafos

$ 1.50 POR CADA LINEA O 6 PALABRAS

ASTRAL
Corrientes 1941. U. T. (38) Mayo 7862. Hoy, a las 17 y 21.30: DIBUJOS, 1.30: MISTERIOS DEL MAR y ACTUALIDAD. Desde a las 23.30 y 23, reposición: CIEN OJOS.
EL CONGRESO BAILA
El espectáculo sensacional de preferencias según Bonaverie, El CONGRESO BAILA, con bailarinas presentado en la temporada anteriormente en el Astral. Marzo 7 - Hoy: LA CUMPARSITA

BROADWAY
Corrientes 1133. U. T. (38), Libertad 2262. Dirige: A. Bayer. Comienzo de la 1.30 a 24. — Hoy, a las 14: 1.30: ACTUALIDAD. 15 y 18.30: PROLOGO DE PRECISA. 16.30 y 18.45, estreno: JOHN GILBERT en su película: LLENO DE AMOR. 17.15: Gran Film y Thelma Todd en: BAÑOS TURCOS. Desde mañana a las 20.30: Estreno:

4. Compraventa de Propiedades e Hipotecas

$ 1.— POR CADA LINEA O 6 PALABRAS

NO PAGUE MAS ALQUILER

5.000 Casas en venta, en todo barrio, de todo precio y en todos los estilos, desde

$ 2.000 al Contado

Pida Catálogo Ilustrado. Se Remite Gratis.

COMPAÑIA NACIONAL DE TIERRAS

1141 Lavalle. U. T. Libertad 3781-8782-2666

4. Compraventa de Propiedades e Hipotecas

Vendo en Vicente López hermoso lote 20x50 vs. Gral. Roca entre Nos. 1224 y 1260, a $ 1.500 m/n. de la U. T. 4-2000 de Maipú: facilidades de pago: Ir General Roca 1224. U. T. 796 Vte. López.

8. Médicos

$ 1.— POR CADA LINEA O 6 PALABRAS
CIRUGIA Y MEDICINA EN GENERAL

Asureteraplo
Dres. Moreno y Echenique, el director y el médico de la Clínica Fés, Asuero, Infecciones, tumores, sífilis, Bmé. Bartolomé Mitre 1597, U. T. 41-3482.

Dr. R. Pérez Colman
Enfermedades de niños y tuberculosis. De 14 a 16 horas. Arenales 1357. U. T. Plaza 3661.

Internas — Enfermedades de Señoras
Dr. ECKHARDT: De 14 a 18.
CALLAO 1232. U. T. 41-0906. 8337

Doctor Grimaldi
Cirujano jefe de Sifilis. Vargas y profesorado del Hospital Rawson. Consultas internas de 4 a 6. Suipacha 1111. U. T. 42-0000.

ENFERMEDADES DEL PULMON
Dr. J. Díaz de Souza
TUBERCULOSIS PULMONAR. Método especial, probado resultado. Victoria 1866. De 14 a 17.

PARTOS Y ENFERMEDADES DE SEÑORAS
Dr. Raúl E. Merzaroli
Médico cirujano con servicio de Cirugía en Sanatorio de Niños. Hospital de Niños, cursos Lunes miércoles y viernes, de 15 a 17 horas. Rivadavia 3047. U. T. 42-0000.

Dr. F. Romera. Clínica general de niños. Consultas: Bonpland, esq. Guatemala de señoras. De 14 a 16 horas. Bartolomé Mitre 1597. U. T. 41-3482. 8337

Dr. Cleto Santa Coloma
Médico de la Asist. del Hosp. R. Mejía y del Hosp. de Niños. Consultas: Hospital de Niños. Chile 1670. U. T. 38 - Mayo 4977.

Dr. Marano, del Hospital
RAMOS MEJIA. Señoras e internas. Carlos Calvo 4001. U. T. 47 - 0888. Consultas de 14 a 16 horas.

Dres. Augusto y Angel León
Hospital de Clínica General y de señoras: maternidad. Partos, trastornos genitales. De 15 a 16. Piedras 833. U. T. 37. Retiro. 2184.

DE CLISTAS
Dr. F. Belgeri
De regreso de Europa. Ex ayudante del Hosp. Alcorta. Rmé. Mitre 918. U. T. 35-5300. De 15 a 18. Reina Sra.

PIEL Y VENEREAS
Dr. F. Oscar Garate
VIAS URINARIAS Y VENEREAS
ARENALES 1442. U. T. 41-0407 - 0888

Venéreas. Sífilis. Impotencia. Piel y Sangre. Afecciones orgánicas Rayos X. Diatermia. Rayos ultravioletas. De 14 a 21 horas. Domingos de 9 a 12. CALLAO 1232. U. T. 41-0906. 8337

Dres. N. Carteill - I. V. Alberro. Médicos del Hosp. J. A. Fernández Cirujano del Hosp. Alvear. Consultas: Rmé. Mitre 1230, p. pral. Radio, A. U. T. 35-5300. De 15 a 17. Reina Sra.

Secretas. 911. Clínica Médico-Quirúrgica. Consultas. Gratis. Honorarios según sus fortunas. Urgencias. Hemorragias agudas y crónicas. Gota médica. Enfermedades secretas. Sangre, piel, sífilis. Consultas de 14 a 21. Domingos de 9 a 12. Rmé. Mitre 2040. Médico cirujano: Emilio Ruiz. 15 a 22 Médicos cirujanos: Emilio Ruiz y Mitre 2040.

PIEL-SIFILIS-VENEREAS
Brasil 569, de 16 a 21 hs. U. T. 22-3612.

Venéreas — Gran Clínica
Nacional. Análisis y consultas gratuitas. AZCUENAGA 1001. U. T. 41 - 4135

HEMORROIDES
Hemorroides. Dr. Pontana
Sin operación. De 11 a 12. Rivadavia 1898

QUIROPEDIA
Carlos Hillcoat. Pedicuro
Cirugía y Ginecología. De la Universidad de Chile. Cabo 1721. U. T. 61 - 1761.

9. Sanatorios y Clínicas

$ 1.— POR CADA LINEA O 6 PALABRAS

Sanatorio Lavalle
Dres. Ferrari, Fernández, doctores José y S. Vavalle. Clínica Quirúrgica y Médica. Laboratorio. Rayos X. Consultas por acreditados por sus respectivos médicos.

11. Parteras

$ 1.— POR CADA LINEA O 6 PALABRAS
AMATRAIN. Partera. Madrid. Cerrito. Bajel en el Subte. Cupo. Gran rápido tratamiento moderno sin dolor. Hotel para señoras. Consultas gratis. Hoy: ¿CONOCES A TU MUJER?, en estreno: LA BANDA DE PISTOLEROS. R. Arlen.

SELECT LAVALLE
Lavalle 1553. U. T. (38), Mayo 0224. Hoy, a las 14, 18.30 y 23:
Estreno absoluto: DOROTHY YORK
formidable éxito de Buster Keaton y Anita Page: a las 15 y 22.30: Stan Laurel y Oliver Hardy, en:
CHAQUETEROS
A las 15 y 21 hoy:
LOS DOS CULPABLES
Mañana, 1 p.20; noche, $ 1.50.

SELECT SUIPACHA
Suipacha 1111. U. T. (38), Mayo 4994. Hoy, a las 15.45, 18.30 y 23: LOS SIETE TENIENTES. Estreno: LA CIUDAD DE LAS sufrirez. Mañana: JURABAN OLVIDARLA, y Baby Daniels y Jason Robards.

3. Variedades

El Lido
Plaza de Mayo. Gran reunión gratis por profesores y profesoras 3 pistas de calle, 2 orquestas. Clases. Tipica
JULIO DE CARO
Tango
2841 Avda. Centenario. 2841

Casino Pigall
El cabaret más antiguo a precios sumamente populares.
Reservado, $ 1.50
Sección Soirée y Fiesta, $ 2.
Carmen Lamarque nuestra bebidista
Jesús Vallejos y Rosa Rodríguez de Barro
Tipica "Los Provincianos"
Ta - Ba - Ris -
CORRIENTES 829
El Restaurante Criollo de preferencia por la nueva "parrilla": cocina de primer orden. Atendemos a la hora de comida. Los mejores asados y precios económicos. Ambiente familiar. Corrientes 829.

CASINO
Maipú 336. U. T. (31), Retiro 3500. El espectáculo TARRES ESPAÑOLES en la pista de honor. Hoy, a las 18.30 y 23: Estreno: JOSE ARGENTINO. Hoy, sección vermouth a las 18.30 (entrada libre). Hoy, sección nocturna a las 23.45 y 22.15. Platea, $ 1.50 y entrada general, $ 1. Los mejores precios.

COLISEO
Charcas 1109. U. T. (41) Plaza 1115. GRAN CIRCO TRIPLE. Hoy, a las 15 y 21: Estreno: presentado por el más notable conjunto de artistas: BETTY de la Banda. Estreno. Hoy, función a las 21.45. Mañana, matinée a las 15. Mañana, a las 16.30, precios reducidos.

4. Compraventa de Propiedades e Hipotecas

Vendo en Vicente López terreno 10x30 vs. Gral. Roca entre Nos. 1224 y 1260, a $ 1.500 m/n. de la U. T. 4-2000 de Maipú: facilidades de pago: Ir General Roca 1224. U. T. 796 Vte. López.

8. Médicos

$ 1.— POR CADA LINEA O 6 PALABRAS
CIRUGIA Y MEDICINA EN GENERAL

Asureteraplo
Dres. Moreno y Echenique, el director y el médico de la Clínica Fés, Asuero, Infecciones, tumores, sífilis, Bmé. Bartolomé Mitre 1597, U. T. 41-3482.

Dr. R. Pérez Colman
Enfermedades de niños y tuberculosis. De 14 a 16 horas. Arenales 1357. U. T. Plaza 3661.

Internas — Enfermedades de Señoras
Dr. ECKHARDT: De 14 a 18.
CALLAO 1232. U. T. 41-0906. 8337

Doctor Grimaldi
Cirujano jefe de Sifilis. Vargas y profesorado del Hospital Rawson. Consultas internas de 4 a 6. Suipacha 1111. U. T. 42-0000.

ENFERMEDADES DEL PULMON
Dr. J. Díaz de Souza
TUBERCULOSIS PULMONAR. Método especial, probado resultado. Victoria 1866. De 14 a 17.

PARTOS Y ENFERMEDADES DE SEÑORAS
Dr. Raúl E. Merzaroli
Médico cirujano con servicio de Cirugía en Sanatorio de Niños. Hospital de Niños, cursos Lunes miércoles y viernes, de 15 a 17 horas. Rivadavia 3047. U. T. 42-0000.

Dr. F. Romera. Clínica general de niños. Consultas: Bonpland, esq. Guatemala de señoras. De 14 a 16 horas. Bartolomé Mitre 1597. U. T. 41-3482. 8337

Dr. Cleto Santa Coloma
Médico de la Asist. del Hosp. R. Mejía y del Hosp. de Niños. Consultas: Hospital de Niños. Chile 1670. U. T. 38 - Mayo 4977.

Dr. Marano, del Hospital
RAMOS MEJIA. Señoras e internas. Carlos Calvo 4001. U. T. 47 - 0888. Consultas de 14 a 16 horas.

Dres. Augusto y Angel León
Hospital de Clínica General y de señoras: maternidad. Partos, trastornos genitales. De 15 a 16. Piedras 833. U. T. 37. Retiro. 2184.

DE CLISTAS
Dr. F. Belgeri
De regreso de Europa. Ex ayudante del Hosp. Alcorta. Rmé. Mitre 918. U. T. 35-5300. De 15 a 18. Reina Sra.

PIEL Y VENEREAS
Dr. F. Oscar Garate
VIAS URINARIAS Y VENEREAS
ARENALES 1442. U. T. 41-0407 - 0888

Venéreas. Sífilis. Impotencia. Piel y Sangre. Afecciones orgánicas Rayos X. Diatermia. Rayos ultravioletas. De 14 a 21 horas. Domingos de 9 a 12. CALLAO 1232. U. T. 41-0906. 8337

Dres. N. Carteill - I. V. Alberro. Médicos del Hosp. J. A. Fernández Cirujano del Hosp. Alvear. Consultas: Rmé. Mitre 1230, p. pral. Radio, A. U. T. 35-5300. De 15 a 17. Reina Sra.

Secretas. 911. Clínica Médico-Quirúrgica. Consultas. Gratis. Honorarios según sus fortunas. Urgencias. Hemorragias agudas y crónicas. Gota médica. Enfermedades secretas. Sangre, piel, sífilis. Consultas de 14 a 21. Domingos de 9 a 12. Rmé. Mitre 2040. Médico cirujano: Emilio Ruiz. 15 a 22 Médicos cirujanos: Emilio Ruiz y Mitre 2040.

PIEL-SIFILIS-VENEREAS
Brasil 569, de 16 a 21 hs. U. T. 22-3612.

Venéreas — Gran Clínica
Nacional. Análisis y consultas gratuitas. AZCUENAGA 1001. U. T. 41 - 4135

HEMORROIDES
Hemorroides. Dr. Pontana
Sin operación. De 11 a 12. Rivadavia 1898

QUIROPEDIA
Carlos Hillcoat. Pedicuro
Cirugía y Ginecología. De la Universidad de Chile. Cabo 1721. U. T. 61 - 1761.

9. Sanatorios y Clínicas

$ 1.— POR CADA LINEA O 6 PALABRAS

Sanatorio Lavalle
Dres. Ferrari, Fernández, doctores José y S. Vavalle. Clínica Quirúrgica y Médica. Laboratorio. Rayos X. Consultas por acreditados por sus respectivos médicos.

11. Parteras

$ 1.— POR CADA LINEA O 6 PALABRAS
AMATRAIN. Partera. Madrid. Cerrito. Bajel en el Subte. Cupo. Gran rápido tratamiento moderno sin dolor. Hotel para señoras. Consultas gratis. Hoy: ¿CONOCES A TU MUJER?, en estreno: LA BANDA DE PISTOLEROS. R. Arlen.

SELECT LAVALLE
Lavalle 1553. U. T. (38), Mayo 0224. Hoy, a las 14, 18.30 y 23:
Estreno absoluto: DOROTHY YORK
formidable éxito de Buster Keaton y Anita Page: a las 15 y 22.30: Stan Laurel y Oliver Hardy, en:
CHAQUETEROS
A las 15 y 21 hoy:
LOS DOS CULPABLES
Mañana, 1 p.20; noche, $ 1.50.

SELECT SUIPACHA
Suipacha 1111. U. T. (38), Mayo 4994. Hoy, a las 15.45, 18.30 y 23: LOS SIETE TENIENTES. Estreno: LA CIUDAD DE LAS sufrirez. Mañana: JURABAN OLVIDARLA, y Baby Daniels y Jason Robards.

3. Variedades

El Lido
Plaza de Mayo. Gran reunión gratis por profesores y profesoras 3 pistas de calle, 2 orquestas. Clases. Tipica
JULIO DE CARO
Tango
2841 Avda. Centenario. 2841

Casino Pigall
El cabaret más antiguo a precios sumamente populares.
Reservado, $ 1.50
Sección Soirée y Fiesta, $ 2.
Carmen Lamarque nuestra bebidista
Jesús Vallejos y Rosa Rodríguez de Barro
Tipica "Los Provincianos"
Ta - Ba - Ris -
CORRIENTES 829
El Restaurante Criollo de preferencia por la nueva "parrilla": cocina de primer orden. Atendemos a la hora de comida. Los mejores asados y precios económicos. Ambiente familiar. Corrientes 829.

CASINO
Maipú 336. U. T. (31), Retiro 3500. El espectáculo TARRES ESPAÑOLES en la pista de honor. Hoy, a las 18.30 y 23: Estreno: JOSE ARGENTINO. Hoy, sección vermouth a las 18.30 (entrada libre). Hoy, sección nocturna a las 23.45 y 22.15. Platea, $ 1.50 y entrada general, $ 1. Los mejores precios.

COLISEO
Charcas 1109. U. T. (41) Plaza 1115. GRAN CIRCO TRIPLE. Hoy, a las 15 y 21: Estreno: presentado por el más notable conjunto de artistas: BETTY de la Banda. Estreno. Hoy, función a las 21.45. Mañana, matinée a las 15. Mañana, a las 16.30, precios reducidos.

20. Restaurantes

ESPECIALIDADES PARA LA MESA
$ 1.— POR CADA LINEA O 6 PALABRAS

Las Bodegas y Viñedos
ARIZU
elaboran los mejores vinos

"Bebed TOMBA"
"es beber vino"

Bebe Vinos
ARIZU
El orgullo de la Producción Nacional

INDICE POR ORDEN ALFABETICO Y NUMERO DE CLASIFICACION

En este índice aparecen por orden alfabético todas las secciones de que se compone los Avisos Económicos Clasificados. Al margen, el número de orden con que están clasificados en el texto.

Secciones	Número Orden
ABOGADOS	1
ACADEMIAS DE CHAUFFEURS	25
ACADEMIAS DE BAILES	57
ACTIVIDADES DEPORTIVAS	7
ADMINISTRACION DE PROPIEDADES	30
ARTEFACTOS Y ARTICULOS SANITARIOS	38
ARTIC. DE INTERES PARA LA MUJER Y EL HOGAR	39
ARTICULOS PARA HOMBRES	58
ARQUITECTOS Y PLANOS	29
ASAMBLEAS Y CONVOCAT.	65
AUTOMOVILISMO	28
BANCOS	1
BARS	21
CASAS Y DEPARTAMENTOS	31
CASAS DE MODAS	40
CIGARROS Y CIGARRILLOS	20
CINEMATOGRAFOS	2
COMPRAVENTA DE PROPIE. E HIPOTECAS	4
COMPAÑIAS DE SEGUROS	29
COMPRAVENTA DE ROPAS Y OBJETOS USADOS	48
COMPRAVENTA DE NEGOCIOS	49
CONFITERIAS	22
CORREDORES, COMISION. Y REPRESENTANTES	42
DINERO OFRECIDO	19
DINERO SOBRE POLIZAS Y ALHAJAS	53
DENTISTAS	10
DESPACHANTES DE ADUANA	27
EMPLEADOS Y DEPEND.	43
EMPRESAS DE MUDANZAS Y AFINES	52
EMPRESAS DE CONSTRUCCIONES	38
ESCRIBANOS	14
ESPECIFICOS	13
EXTRAVIOS Y HALLAZGOS	55
FARMACIAS	12
FOGOS, CARTAS DE PENS.	24
INGENIEROS CIVILES	18

Secciones	Número Orden
INSTALACIONES Y ACCESORIOS PARA NEGOCIOS	50
INSTRUMENTOS MUSICALES	35
INSTRUCCION PUBLICA (academias, colegios, institutos, etc.)	26
LIBROS Y LIBRERIAS	27
LOCALES PARA NEGOCIOS	34
LOS GRANDES HOTELES	23
LICITACIONES	65
LUSTRADORES Y ENCERAD.	58
MANICURAS, PEDICUROS Y MASAJISTAS	61
MAQUINAS DE COSER Y ESCRIBIR	59
MATERIALES DE CONST.	37
MEDICOS	8
MATERIALES Y AFINES	36
MODISTAS Y COSTUREAS	45
MUEBLERIAS	45
MUEBLES DE OCASION	46
MUDANZAS	52
(Carga y descarga de vapores)	
OFICIOS Y OCUPACIONES DIVERSAS	41
OFICIOS PARA LA MUJER Y EL HOGAR	46
PAJAROS, AVES Y ANIMALES EN GENERAL	62
PARTERAS	11
PATENTES DE INVENCION Y MARCAS DE FABRICA	51
PERSONAS BUSCADAS	54
PENSION EN FAMILIA	33
PIEZAS Y SALAS	32
PRESTAMOS HIPOTECARIOS	6
PROGRAMAS DE RADIO	9
RADIOTELEFONIA	60
REMATES PARTICULARES Y JUDICIALES	67
RESTAURANTES Y CASAS DE COMIDAS	20
SANATORIOS Y CLINICAS	9
SERVICIO DOMESTICO	44
SOCIOS Y DINERO PEDIDO	17
SOLICITADAS	63
TEATROS	1
TINTORERIAS	68
VARIEDADES	3

Se reciben estos avisos en nuestro mostrador desde las 8½ de la mañana hasta las 10 de la noche.

21. Bares

$ 1.— POR CADA LINEA O 6 PALABRAS

"La Via Orly"
Todos los días con deliciosos Bailes Familiares. Av. de Mayo 1499, esq. Bmé. Mitre 2450. U. T. 38 - Mayo 5480

22. Confiterías

SERVICIOS DE TE Y LUNCH
$ 1.— POR CADA LINEA O 6 PALABRAS

"La Paris"
CHARCAS esquina LIBERTAD
Centro de reunión de artistas
U. T. (41), 1905 - 10, Plaza

23. Los Grandes Hoteles

$ 1.— POR CADA LINEA O 6 PALABRAS

City Hotel
Bolívar 160 Bs. Aires
150 habitaciones, 100 baños. El más grande y moderno de Sud América. Habit. desde $ 5. Inaugurado en abril de 1931.

24. Hoteles y Casas de Pensión

$ 1.— POR CADA LINEA O 6 PALABRAS
HOTELEROS: Carne a $ 0.20, 0.40 y 0.50 el kilo. Lecherías 72 y medio. 1271, U. T. 38 - 3194. Vte. López.

26. Instrucción Pública

$ 0.65 POR CADA LINEA O 6 PALABRAS
CONSERVATORIOS

Conservatorio Fracassi
CALLAO 247. U. T. 35 - Mayo 6241. Profesorado nacional completo. Clases para todas las materias.

INSTRUMENTOS MUSICALES
Vendo piano marca Playel, 1/2 cola. Warnes 3313.

27. Libros y Librerías

$ 0.50 POR CADA LINEA O 6 PALABRAS
A buen precio compro libros. Corrientes 1877. U. T. 35-2483.

28. Automovilismo

$ 1.— POR CADA LINEA O 6 PALABRAS
AUTOS USADOS - COMPRAVENTA

Vendo lindo Chrysler y Renault semi nuevo, fuerte y 7 furgones FORT T. gomas casi nuevas. Chevrolet 1930. 4710. U. T. 67 - 5822, Floresta.

Vendo limousine Hudson 1926, Studebaker especial 1925, Nash 1927. Todos 6 cilindros. Precios bajos. 1345. Mercedes 2618.

Vendo Studebaker en estado nuevo, 8 cil.; sedan Moon; voit. 1929; Hupmy 25; sedan 4 puertas; Velle sedan, 4 puertas; sedan nuevo. Chevrolet sedan. Durrego 238.

29. Compañías de Seguros

$ 1.— POR CADA LINEA O 6 PALABRAS

"La Positiva"
Compañía Argentina de Seguros
SEGUROS CONTRA EL FUEGO, CONTRA LA INCENDIO Y CONTRA LOS ACCIDENTES
CASA DE AGOSTI
Suipacha 364
U. T. 33 - 6516 - 0517 - 0518. Avda.

31. Casas y Dptos.

$ 0.65 POR CADA LINEA O 6 PALABRAS
CASAS — SE QUILAN
ALMAGRO
Casa alq., 6 hab a la calle y comod. Belgrano 2281; ir. Victoria 2500.

Casa, 2 salas, 2 dorm., vest., baño nst., 1 pte. independiente. $ 38.

CENTRAL
Si desea alquilar casa, departamento, casa de comercio o local para oficinas, consulte a la Administración Inmobiliaria Sarmiento 364. Buenos Aires. Bmé. Mitre 675 y Florida 147. Allí encontrará lo que necesita, con la seguridad de que no se le cobrarán comisiones ni gastos. Sarmiento 364. Buenos Aires. Bmé. Mitre 675 y Florida 147.

Dinero en hipotecas provincia y capital todo disponible. Escribanía Echeverría.

50 hipotecas doy cualquier suma al 8 % sobre propiedades de capital. T. L. Bolet. Sarmiento 476. U. T. 35-0797.

32. Piezas y Salas

CON O SIN MUEBLES O PENSION
$ 0.40 POR CADA LINEA O 6 PALABRAS

Piezas y salas con o sin muebles. Alq. hab. bien amueb., c. t. conf. a pers. ocupe poco; Uruguay y Tucumán, U. T. 38-0851.

Habitaciones 73, 6.o piso, derecha, sala y pieza independiente, bien amueb.; se alquilan, baño caliente. 1271.

Alquilo pieza p. matrimonio solo c. comodidades, en departamento. Colombres 1350. Depto. 1.

Pieza lindo. amuebl. alq. a may. mel. poco; Belgrano 643, dep. 10, p. 3o. U. T. 47 - 0262.

Comedor alq. a fins., y piecita a tuna honesta solo. Rivadavia 6037, altos.

Alquilo salita y pieza chica, sin cocina; Vmaure 1172.

Alq. hab. p. caballero, c. o sin pens. Corrientes 1758, casi Lav. Cocina.

Alq. comedor grande, único inq., casa fin. Bmé Pza 1435. U. T. 45-2 Belgr.

Sala y habitación a la calle, se alq. c. pens. baño, telef y demás comod.; pueden ser amueb. Sarmiento 1353, depto. 2. U. T. 42-1745.

Alq. comedor grande, único inq., p. matr., hay teléfono, 6042-47. Vlamont 2031.

Alq. en reg. p. hotel, sala y pza. amplia, c. o s. pens., a fin. dec. U. T. 41-1317. Callao 1355.

Alq. habit. amuebl. con pens. B. Mitre 1130, 6.o, p. 20.

Alq. habit. indep., 844, c. o s. muebles, baño c. Paraná 388, 5.o. p. 19, U. T. 35-1202.

Pieza alq. a pers. may., hay teléf. Moreno 2618.

Comedor alq. c. cc. indep. Moreno 2634.

Alq. pieza amuebl., baño cont., otra pieza cuest. Libertad 55, piso 2.o, int. 4.

33. Locales Para Negocios

SIN INTERESES Y PREFERENCIA
$ 0.50 POR CADA LINEA O 6 PALABRAS

Local esq. p. negocio, barrio com. independencia 3702, 1 c. Bmdo.

Local amplio c/vtr., 5 hab. y cocomod. Cabrera 3045.

Regio local esq. c. comod. p fija. Pavón 3000 esq. Bmé.

Regio local esq. c. comod. p. fija. San J. Rivera 421-25.

Regio local alq. c. comod. Moreno 2634-42.

37. Materiales de Construcción

$ 0.65 POR CADA LINEA O 6 PALABRAS
EMPRESAS DE PAVIMENTACION

Luis Bozzini e Hijo Ltda.
Cía. Gral. de Pavimentación
Avda. Roque Sáenz Peña 501. p. 5o. U. T. 33-4455-6-7-8 Avenida.

MOTORES Y AFINES

CASA YASINOVSKY, Belgrano 1471. U. T. 45-1504 Avenida. Vende motores eléctricos por mensualidades. Pida precios.

MOTORES ELECTRICOS, generadores y convertidores, venderlos, cambiarlos, alquilarlos y reformarlos Bmé. Mitre 2120, U. T. 47-1320.

39. Artículos de Interés para la Mujer y el Hogar

$ 1.— POR CADA LINEA O 6 PALABRAS

"Salón de Beauté" devuelve a su cutis la lozanía de la juventud

41. Oficios y Ocupaciones Diversas

$ 0.35 POR CADA LINEA O 6 PALABRAS
OFRECIDOS

Se ofrece dactilógrafa 15 años, sin pretensiones, U. T. 70-0121.

44. Servicio Doméstico

$ 0.35 POR CADA LINEA O 6 PALABRAS

Matrimonio para cuidar familia se ofrece; Córdoba 1588.

Se ofrece lavandera o mucama para 1 persona, la primera. L. N. Alem. 1330.

Matrimonio ofrece para trabajar in vinar; Maza, 463.

Lavandera, se ofrece por día o 1/2 día. U. T. 31-3000 Avenida.

Sirvienta ofrécese, bien recomendada, práctica, por día, barrio Once. Rivadavia 4000.

Mucama se ofrece, formal, sabe coser y planchar, con referencias. U. T. 47-0262.

46. Muebles d Ocasión

$ 0.50 POR CADA LINEA O 6 PALABRAS

A $ 300 familia vende cun gran juego de comedor, 6 sillas, mesa y cristalería nuevos, 1 ropero, 1 cama, 1 mesa de luz, 1 lavatorio, 1 mesa de cocina, 1 mesa de comedor, 1 escritorio, 1 sillón

RECIAS PELEAS HABRA EN EL MONUMENTAL LUNA PARK

Spósito es un Bravo Rival Para Buscaglia

Los Mencionados Pugilistas Substituirán a Carato-li y Concha, el Próximo Sábado en el Monumental Estadio de las Calles Corrientes y Buchardo

INTERESANTE FESTIVAL

La Asociación Nacional Buenos Aires había anunciado para el próximo sábado el match revancha entre el campeón argentino medio pesado José Carato-li y el pugilista chileno José M. Concha, pero ayer el trasandino solicitó a la mencionada entidad que aplazara el combate, porque deseaba prepararse mejor, teniendo en cuenta de que su rival es muy bravo y quería realizar la mejor pelea de su vida pugilística, con el fin de rehabilitarse ampliamente ante el público porteño; por tal razón, la A. N. A. resolvió acceder al pedido del chileno, y efectuar el festival a base de dos bravos pugilistas de la categoría welter: Felix Spósito y Alfredo Buscaglia.

El programa que se efectuará el próximo sábado en el estadio Luna Park es admirable. Participarán elementos de la nueva generación bien entrados en el ambiente boxístico, lo que contribuirá a que el éxito resulte sólido.

El primer match

Los profesionales Angel Piegaia y Alberto Bent, cruzarán guantes en un colejo a ocho cuerdas de nueve rounds.

El combrado en primer término es un pugilista fuerte y agresivo. Ha realizado una campaña discreta. En los momentos difíciles sabe ju-garse entero por lo que frente a un veterano como Sbat debe efectuar una pelea interesante.

El segundo match

Angel Schiavone, el invicto y novel profesional, se presentará por tercera vez ante el público. Tendrá de adversario al pugilista saludeño Pedro Páez.

F. SPOSITO

Schiavone, es un púgil dinámico, y por esa causa ha gustado al público en sus dos presentaciones frente a Baldomero Carreras y Victor Justo.

Páez, es un boxeador difícil por su modalidad personal para encerrar, en el cuadrilátero, lo que dará margen a que el pugilo del mana-jer Pepe Martínez se emplee a fondo.

Será un buen combate.

Felix Spósito

El bravo pugilista de la categoría welter reaparecerá el próximo sábado en condiciones inmejorables de preparación.

Los éxitos que ha conquistado en su campaña es la mejor garantía para esperar de él una actuación inmejorable. Su rudeza para combatir siempre ha mantenido el constante expectativa a la concurrencia, por esa causa podemos anticipar que el próximo sábado cuando se presente en el ring del monumental estadio Luna Park se comportará con altura.

Alfredo Buscaglia

El buen boxeador de la categoría welter es en la actualidad el mejor representante de los nuevos. Su actuación en las filas del profesionalismo es brillante. Ha disputado diez y ocho combates, venciendo en diez y siete, pero es bueno recordar que en el último match, el ju-rado, procediendo en forma injusta, le declaró vencido frente a Balarino, cuando en realidad había triunfado.

El estado físico que posee es bueno, debido al buen entrenamiento que está efectuando.

Un combate reñido

El match de fondo entre Felix Spósito y Alfredo Buscaglia, promete ser sumamente encarnizado.

Spósito siempre busca la pelea recia, y Buscaglia también acepta tal modalidad para conducirse frente a cualquier contrincante por más bravo que sea, por esa causa se puede presentar una de las alternativas del colejo respondarán a la expectativa despertada en el ambiente deportivo. El fallo del próximo sábado que se efectuará en el monumental estadio Luna Park, promete ser un éxito ampliio en todo sentido.

Los Cordobeses Confiados y Optimistas

LOS PUGILISTAS cordobeses que esta noche pelearán en el cuadrilátero de la reunión de la selección olímpica de la Federación Argentina de Box, que se llevará a cabo en el Teatro Nuevo, se hallan en la plenitud de sus respectivas condiciones físicas. El optimismo reina en el rendo. Y la presente foto es una prueba del buen humor de los bravos muchachos.

★ ★ ★

UNA PAZ DEL ENTRENAMIENTO de los cordobeses: jugando a la "re-chicura", Sciabarrasi, Arroyo y Léon; apoyan sus manos Bellini, Serrano, Svervechi y Mamondi.

Buenos Matches hay en el Torneo de la F.A.B.

Participarán Pugilistas Cordobeses, Mendocinos y Porteños, Entre los Cuales Actuarán dos Campeones Argentinos de las Categorías Liviano y Mediano

REUNION INTERESANTE

Esta noche en el teatro Nuevo, se llevará a cabo la quinta reunión de la selección olímpica, organizada por la Federación Argentina de Box, con la participación de los cordobeses, dando margen para aumentar la expectativa que ha despertado el mencionado torneo.

Los elementos que han de intervenir tienen en sus respectivas performances triunfos excelentes, dando base para esperar de ellos que dentro de breves horas, se conduzcan haciendo honor el prestigio que poseen.

Los encuentros programados por la F. A. B. para hoy son interesantes. Los mejores representantes porteños se medirán, y algunos de ellos con los cordobeses. Se hallan en tan buen estado físico todos, y poseen un optimismo tan amplio, que eso obliga a esperar los acontecimientos antes de pronosticar el resultado de cada cotejo.

Los cordobeses son bravos. No cabe la menor duda que, esa cualsea el resultado, impresionarán in-mejorablemente a los espectadores.

El campeón liviano

Eduardo Vargas, que en el campeonato nacional se clasificó en la categoría liviano, hoy se presentará para cruzar guantes con Vicente Naselle.

Vargas se destaca como el candidato para imponerse en el instante de resolver posiciones con los pudie en el cuadrado. Si bien es cierto que su rival es un pugil. jo-ven y entusiasta, se verá obligado a realizar un máximo esfuerzo para poder salir airoso de una prue-ba tan difícil.

El campeón mediano

Amado J. Azar, en el último torneo consiguió el campeonato de su peso. Se halla en notables condiciones físicas, por lo que estará obligado a efectuar una de sus mejores performances en el instante que el gong anuncie la iniciación de la dura prueba.

Su contrincante, el mendocino Cirines Torres, no tiene antecedentes que puedan igualarse a los del bravo cordobés, lo que da derecho antes la lógica a pronosticar la victoria de Azar.

Los demás combates

En la categoría mosca, reaparecerá Horacio Staffa, un veterano afirmando que demostró en sus presentaciones una capacidad física para soportar el castigo ejemplar.

En la categoría gallo, se destaca el cordobés Ramón Videla. En la pluma Jaime Carasa (Córdoba) y Antonio Biliao, Salvador Ceppi y. Omar Aranda, Eduardo Vargas y. Vicente Naselle. Jaime Carasa (Mendoza) y Juan C. Alanís (La Plata).

Peso medio mediano. — Carlos Martínez (Córdoba) v. Norberto Tinto.

Peso mediano. — Amado J. Azar (Córdoba) v. Cirineo Torres (Mendoza), José Sciabarrasi (Córdoba) y. José Gay, Alfonso Gau v. Pedro Martín.

Peso pesado. — Sebastián Frasseto (Mendoza) v. Juan Torregiani.

El programa completo

A las 21.30 horas se iniciará el primer match, y luego los demás cotejos en el siguiente orden:

Peso mosca. — Vicente Amoresano v. Emilio Trotta, Horacio Staffa v. Pedro Galelli. Suplente: Antonio Lucero (Córdoba).

Peso gallo.—Ramón Videla (Córdoba) v. Baldomero Marza; Martín López, suplente.

Peso pluma. — Jaime Avervech (Córdoba) v. José Pisano; Enrique López (Mendoza) v. Francisco Favale.

Peso liviano. — Raúl Loén (Córdoba) v. Tomás Ruiz, Ernesto Arroyo (Córdoba) v. Antonio Biliao, Salvador Ceppi v. Omar Aranda, Eduardo Vargas v. Vicente Naselle. Jaime Carasa (Mendoza) y Juan C. Alanís (La Plata).

Peso medio mediano. — Carlos Martínez (Córdoba) v. Norberto Tinto.

Peso mediano. — Amado J. Azar (Córdoba) v. Cirineo Torres (Mendoza), José Sciabarrasi (Córdoba) y. José Gay, Alfonso Gau v. Pedro Martín.

Peso pesado. — Sebastián Frasseto (Mendoza) v. Juan Torregiani.

SE HALLAN EN VENTA LAS LOCALIDADES DEL COMBATE DEL SABADO

Los dirigentes de la Asociación Nacional Buenos Aires, nos comunican que con el fin de dar mayor facilidad a los afectos al viril deporte de los puños, han resuelto habilitar las ventanillas del monumental estadio Luna Park, desde hoy, para que con toda comodidad elijan las localidades predilectas.

Los precios de las entradas son los siguientes: popular $ 1.50; oficial, 2.50; platea, 3.50; ring side, 5; ring side preferido, 7.

ESTO ES VERDAD...!

por Russ Murphy y Ray Serruckey

EN AÑO BISIESTO

EN ALGUNOS PAISES EUROPEOS, EN EL SIGLO XIV, EL HOMBRE QUE RECHAZABA LA OFERTA MATRIMONIAL HECHA POR UNA MUJER EN AÑO BISIESTO, DEBIA ENTREGAR-LE UNA SUMA DE DINERO COMO INDEMNI-ZACION

EL PRIMER TURCO

SEGUN UNA TRADICION ASIATICA HABIA NUEVE PERSONAS EN EL ARCA DE NOE. LA ULTIMA DE ESAS ERA HIJO DE JAFET, NACIDO DURANTE EL DILUVIO. SE LLAMABA "TURK" Y FUE EL ANTECESOR DE LOS QUE LUEGO FUNDARON EL IMPERIO DE TURQUIA

¡JIUP!

EL GRITO DE LOS MARINEROS AL HACER FUERZA PARA TIRAR DE UN CABLE PROCEDE DEL QUE LAN-ZABAN LOS ESCLAVOS EGIPCIOS AL RECIBIR ORDEN DE TIRAR DE LAS SOGAS A QUE ATABAN LAS PIEDRAS CON LAS QUE CONSTRUIAN LAS PIRAMIDES

TUCUTA por J. Carver Pusey

LA JUVENTUD DE BUFFALO BILL por O'Neill

Banco Hipotecario Nacional

ta Carlos Pellegrini; en terreno parte de la manzana 44 del plano de la ciudad de 20 mts. de frente al O. o N. O., sobre Buenos Aires; por 30 mts. de fondo, y frente al S., o E. O., sobre Pellegrini sig deducir ochava. Tiene salón esquina, 5 habitaciones y dependencias. No. Ho. 1611|1614. Serie 56a. Base $ 11.906. Hipoteca $ 8.000. Deuda $ 7.432. CRITICA. Inic. 29|4|932. Ven. 16|5|932

TANDIL. — El 15 de mayo a las 10.30 en el Banco de la Nación Argentina en Azul. — Fracción de chacra con lo adherido al suelo en el ejido de la ciudad de Azul, Pcia. de Bs. Aires, parte de las chacras 193 y 194 Terreno de forma irregular. Superficie 29 ha., 8 as. cs. 4000 mcd. Lindando: S. O. calle en medio Andrés Cimechio; S. E. Andrés Lanestosa; N. E. Antonio Pisculla; N. O. calle en medio Plazas Hnos. y por el martillo contigno Nicolás Pascual. Se halla a 2.1|2 km. al S. E. de la estación Azul del F. C. Sud. No. Ho. 8711|72. Serie Art. 4a. Base $ 9.700. Hipoteca $ 11.000. Deuda actual $ 8.892. Martillero, José Amendolara. CRITICA. Inic. 29|4|932. Ven. 14|5|932

GOYA. — El día 15 de mayo a las 10 en el Banco de la Nación Argentina en Mercedes. — Casa #0 la ciudad de Mercedes, Prov. de Corrientes, calles Dr. Rivas entre Pedro Ferre y Libertad, a los 28 mts. de la esquina de Pedro Ferre. Es terreno de 28m73|4mm. de frente por 57m50mm. de fondo. Tiene 5 habitaciones y garage y dependencias. No. Ho. 6145|52. Serie 13a. Base pesos $ 5.200. Hipoteca $ 6.000. Deuda $ 4.127. CRITICA. Inic. 29|4|932. Ven. 14|5|932

BAHIA BLANCA. — El 27 de mayo a las 14 hs. en la Sucursal en B. Blanca. Dos lotes de campo unidos con lo adherido al suelo en el Pdo. de Villarino, Pcia. de Bs. Aires, que son parte del lote Oficial No. 30 y parte a y vra del lote No. 1 de la división del campo. "El Triángulo" señalados con los Nros. 2 y 4 del plano de fraccionamiento. Superficie total 200 ha. 67 cs. 52 dmc2. Límites: N. E. calle en medio lote Oficial No. 29; S. E. lote 3 fracción 2; N. O. lote fracción b; y S. O. lote b; y calle en medio. Dista 8 kms. al S. E. de estación ALGARROBO, F. C. Sud. No. Ho. 4040|1. Serie 56a. Base $ 14.800. HIPOTECA $ 10.000. DEUDA $ 11.815.

Martilleros: Sr. Varese Morelli. CRITICA. Inic. 11|5|32. Ven. 26|5|32.

BAHIA BLANCA. — El 27 de mayo a las 14 hs. en la Sucursal B. Blanca. Fracción de campo con lo adherido al suelo en el Pdo. de Villarino, Pcia. de Bs. Aires, señalado en el plano de fraccionamiento. Es la quinta parte del lote No. 28. Superficie 244 ha. 16 as. Límites: N. E. lote 27; N. O. el 25; S. O. quintas y chacras del propietario partido de Bahía Blanca y S. E. fracción B. Se halla ubicado a 7 kms. al E. de estación MAYOR BURATOVICH, F. C. Sud. No. Ho. 360|1212. Serie 5 o/o. BASE $ 11.000. HIPOTECA $ 10.000. DEUDA ACTUAL $ 7.136.

Martilleros: Sr. Varese Morelli. CRITICA. Inic. 11|5|32. Ven. 26|5|32.

Licitaciones Oficiales

Municipalidad de la Capital

Llámase a licitación pública, que tendrá lugar el día 16 de mayo próximo a las 14 horas, para la construcción de un pavimento de granito entre líneas de hormigón portland en la calle LACARRA de FRANCISCO BILBAO a AV. DEL TRABAJO, de acuerdo con el pliego de condiciones agregado en el expediente número 32212-D -932, que se encuentra en la oficina de licitaciones, Av. de Mayo 525, 2o. piso, donde puede consultarse. — Bs. As., mayo 10 de 1932.—El Secretario del Departamento.

Hospital de Clínicas

Llámase a licitación pública hasta el 16 de mayo próximo, a las 14 horas, para la provisión de algodón hidrófilo, alcohol puro, jabones de Marsella y amarillo, combustibles, servicio de lavado-ra, artículos de almacén, pescado, harinas y fideos, frutas y verduras, leche y manteca, aves y huevos y carnes, con destino al consumo de este establecimiento y de la Maternidad "Pedro A. Pardo", durante el segundo semestre de 1932. Los pliegos de condiciones estarán a disposición de los interesados todos los días hábiles entre las 13 y 16 horas, en la Contaduría de la Facultad de Ciencias Médicas.

Buenos Aires, 15 de abril de 1932
EL CONTADOR.

MINISTERIO DE AGRICULTRA

(Dirección de Administración)

La Dirección de Administración llama a licitación pública para la provisión de maquinarias, productos y materiales necesarios para el año 1932, con destino a las divisiones de Genética Vegetal y Tabaco, dependiente de la Dirección de Agricultura, cuyos pliegos de condiciones detallados están a disposición de los interesados en la sección Adquisiciones y Contrataciones Paseo Colón 974, 2°. piso.

La apertura de las propuestas se efectuará el día 1°. de junio de 1932 a las 14.30 horas.

Francisco A. Laguizamón
DIRECTOR

¿QUE QUIERE UD. SABER? PREGUNTENE OTRA COSA

Papel plateado

RUMBA de C. ZARATE. — El papel plateado a que usted se refiere viene en bobinas y es colocado así en las etiquetas para envolver chocolatinas o cigarrillos. De tal manera que después de utilizado para tal objeto no puede servir para el mismo. No creemos que pueda tener alguna utilidad. Sin embargo, sería conveniente que usted consultara el asunto con algún quincallero.

• • •

Percepción de Impuestos

JOSE LOGRIFO. Chacabuco. — Haga una casa sencilla; diríjase a la Municipalidad del lugar y averigüe todo lo concerniente al impuesto sobre radio. En algunos puntos de la provincia el Banco de la Provincia está facultado para percibir los impuestos municipales. Lo que usted tiene que averiguar es la cantidad del impuesto y a quien tiene que pagarlo por que no puede alegar ignorancia de la ley.

• • •

Cuadros de Footballers

BENJAMIN ESTEVEZ DE BERNARDO IRIGOYEN. — Son numerosos los clubs que han vestido

Dr. A. Garfunkel
Médico del S. Buenos Aires y del Dispensario Antivenéreo del M. Pirovano
AFECCIONES PULMONARES Y VARIOSIS
Consultas de 17 a 19 Callao 132
U. T. 41. 1010

CASA RETTES Ltda.
ALHAJAS y BRILLANTES
GRANDES DESCUENTOS
PIDAN PRECIOS
COMPAREN ANTES DE COMPRAR
CANGALLO 537 U. T. 33, Av. 2493

GRAN CLINICA DENTAL
"CORRIENTES"
EXTRACCIONES SIN DOLOR..... 2.-
DENTADURAS
DE CAUCHO Reforzada 45.-
REMONTADA con 3 dientes 60.-
DE 0/5 12 kts. 80.-
DE CAUCHU GARANTIDO $ 30.-
DE ORO 18 kts. 100.-
DIENTES FIJOS de oro..... $ 12.-
COMPOSTURAS en 3 horas.. $ 3.-
CORRIENTES 843 - Bs. As.

Estudio Jurídico ARGOS
AVENIDA DE MAYO 945 :: Buenos Aires :: U. T. 38-Mayo. 4162-4298
CONSULTAS GRATIS
DIVORCIO en MONTEVIDEO, PARA CASARSE NUEVAMENTE, SIN PASO ADELANTADO.
REGISTRO de MARCAS y PATENTES, a PRECIOS ECONOMICOS y CON FACILIDADES.
CONVOCATORIAS y QUIEBRAS, REPRESENTACIONES y APREGLOS PRIVADOS.
COBROS MOROSOS, AUN en los de COMISION SOBRE LAS SUMAS COBRADAS.
SUCESIONES y TESTAMENTARIAS, CON ADELANTOS DE DINERO SOBRE LAS MISMAS.
ACCIDENTES de TRABAJO, DEFENSA GRATUITA DE LOS ACCIDENTADOS.
PROTESTOS de DOCUMENTOS a $ 0.— y toda clase de escrituras económicas por la escribanía anexa.
Las consultas son atendidas por abogados nacionales, de 9 a 18 horas. GRATIS. También por carta

Curaciones por carta

RODRIGUEZ, de Villa Ro-sa. — Cuidese un poco de ciertas empresas que le prometen un tratamiento eficaz para su enfermedad previo el envío de cierta cantidad de dinero. No es fácil que pueda curarse a la distancia sin ver al enfermo; si de forma gratis no estaría de más probarlo. Pero se trata de que usted desembolsará fin ninguna garantía una suma que no volverá a ver.

• • •

a jugar a Buenos Aires; sería, por lo tanto, conveniente que usted indicara precisamente de qué clubs quiere saber la nomina de los jugadores para publicar, al mismo tiempo, la fotografía del conjunto de los mismos y así poder atender de la mejor manera su pedido.

• • •

Carta de Ciudadanía

Arturo del Carril. — *Para gestionar la carta de ciudadanía debe dirigirse al Juzgado Federal de turno. Necesita la partida de nacimiento legalizada por el representante argentino en el lugar y hacerla legalizar en el Ministerio de Relaciones Exteriores. Requiérese además el certificado de inmigración, el de buena conducta y el de trabajo. Tiene que presentarse al juzgado con dos testigos que garanticen que su radicación es mayor de dos años.*

• • •

El Jockey Garrido

Un veterano de CRITICA. — El jockey J. E. Garrido es hijo del famoso jockey Ramón Garrido. Es coltero y muy ganador en hipódromos provinciales. Actuó en Temperley y San Martín; después en Paraná y Gualeguaichú. Ahora vive en La Plata, calle 32 y 120, almacén Carracedo.

Muy Animada Estuvo Hoy la Pista de Vareo

Mineral Trabajó Cómodo en 800 Metros en 52 Segundos

Fué la Nota de la Mañana, y Todos le Pusieron los Puntos Para Ver si Está Sano

MINERAL va camino de su plena forma. Contra lo que suponían los agoreros, el crack del Alerta va superando sus trabajos y pronto hemos de verlo nuevamente ocupando el sitio que por derecho le corresponde entre los mejores de Palermo. Esta mañana, dirigido por Solari, pasó 800 metros en 52 segundos, muy contenido.

Otros ensayos

ESPAVENTERA con Solari, 800 en 48" 1/5.

CORRELO con O. Ruiz, 1000 metros en 1'2".

LORETO con Antunez, 1000 metros en 1' 3/5.

NINO con Solari, 800 en 48" 1/5.

MADE IN FRANCE con Garrido, 1000 en 1' 1' 4/5.

PIRUNCHO con Deleutraz, y Madeja con Peluffo, 800 en 50".

HIDROFOBE con Santana, 1200 en 1'15".

WITT con Santana, 1000 en 1' 4/5.

CAUTELOSO con O. Ruiz, y Chispero con Aubrusch, 800 en 50".

ANOTE con M. Acosta, 1000 en 1'3" 2/5.

VALENTINO con Quinteros, 1500 en 1'36" 2/5.

ARABESCA con Picón, 1000 en 1'1" 1/5.

TOSQUILLA con Quinteros, 1000 en 1' 2/5.

MUY ALEGRE con el peón, 700 en 47".

RAPISA con O. Ruiz, 800 fácil.

RESPINGÓN con Subrusch, 1000 en un minuto.

GOYITO con Aubrusch, 2000 en 2'4".

CORTAPISA, con Reparaz, 800 en 48".

ECKENER, con Quinteros, 1000 en 1'2".

MAGO, con E. Lema, (está de capacidad el mayo) 1000 en 1'1" 1/5.

CARABOBO, con Deluca, 800 en 48".

CHORRA, con Quinteros, 1000 en 1'1".

HALLARTE con Albertini, 1000 en 1' 2/5.

VERSEO, con Moreira, y Franco, con Aubrusch, 800 en 49" 4/5.

MONET, con Garrido, 800 en 49".

PURO HABANO, con O. Ruiz, 800 en 50".

LAGUERA, con Quinteros, 1000 en 1' 2/5.

APACHINETTE, con Cavillón, 800 metros.

CRUZ DIABLO, con Antúnez, 800 metros en 49" 1/5.

PASCUTA, con M. Acosta, 800 en 47" 2/5.

SOLAZO, con Solari, y Tornasol, con el peón, 1000 en 1'1" 2/5.

LINMBERG, con Montivero, 1000 en 1'2".

TRAPALCO, con Chavarri, Millasci, con el peón, y Méximo, con el peón, 1000 en 1' 2/5.

IRRISORIO, con Guerrero, y Revilla, en Plaza, 1000 en 42".

DULZAINO, con Vidal, 1500 en 1'36" 2/5.

CUCO, con O. Ruiz, y Gola, con Spizzirri, 1000 en 1' 1".

ESPOLÍN, con Aubrusch, y Tinajera con Alcarez, Lagunera con Reparaz, en 1'1" 2/5.

WESLEY, con Arbilla, 800 en 51" 2/5.

SIGNUM, con Antúnez, y Gaviero, con M. Acosta, 800 metros en 48".

LIMADOR, con O. Ruiz, 700 en 42".

MI CUMPA, con Falcón, 1200 en 1'13" 2/5.

BETI RAT, con Deleutraz, 800 en 47" 2/5.

RUDEZA, con el peón, 1100 en 1'25" 2/5.

LOS GRANDES POTRILLOS DEL AÑO

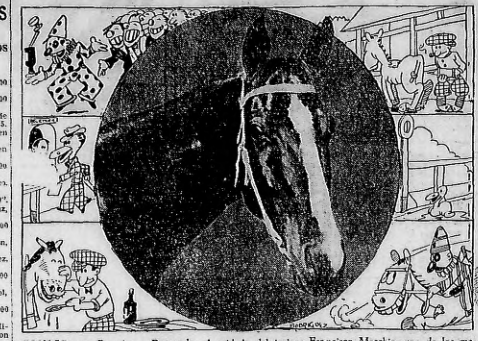

PAYASO, por Re-echo y Payasada, al cuidado del trainer Francisco Maschio, uno de los mejores potrillos de la última generación, candidato a tener figuración sobresaliente en los grandes clásicos del año y con mucha chance para el próximo Derby. Sólo corrió dos carreras, ganando al galope

Cad Murió Hoy en el H. Trujuí

Fué uno de los Grandes Padrillos Nacidos en el País, y Produjo Mucho

Murió hoy en el haras Trujuí, del doctor Juan F. Arechavala, el famoso padrillo Cad. Tenía 17 años y estaba en perfectas condiciones de salud y no había un solo indicio de que pudiera desaparecer tan inesperadamente. Una lastimadura en una mano le ocasionó una infección tan rápida que determinó su muerte.

Era hijo de Saint Wolf, de las primeras generaciones del famoso Sire, del haras Nacional. Defendió en una breve campaña los colores de la escurie del señor Diego de Alvear, destacándose como un notable stayer. Llegó tercero en el Gran Premio Nacional, ganó el clásico Buenos Aires y otras importantes carreras, y, una vez llevado al haras, se transformó en un semental generoso, produciendo caballos clásicos, tales como Fanfurriña, Sarcástico, Narigón, Bochazo, Gaposte, Sacrilego, Minutero, Serenjena, Bicilocha y muchos más, todos frecuentes ganadores y del más recio temple para las luchas. Fanfurriña se adjudicó el Gran Premio Nacional, colocando al padrillo del haras Trujuí entre los mejores nacidos en el país. Cad deja al morir unos 20 potrillos que venderán a ventas en octubre, 24 de un año y unas 20 yeguas servidas, actualmente grávidas. Su muerte representa una gran pérdida para el haras Trujuí y para el elevage.

Competidores y Montas del Domingo en Palermo

PRIMERA CARRERA
Premio Juan Cano — 1200 mts.
AVELLANO, 58 kls., D. Fernández.
SIFERIDO, 56, X. X.
HONDAZO, 56, no correrá.
CHOCORI, 56, A. Lofiego.
MOSQUETERO, 58, P. Moreira.
BADMINGTON, 56, X. X.
CACHACIENTO, 56, X. X.
GAVILAN, 58, A. Peluffo.
DON ROBERTO, 58, R. Rodríguez.
AVENTINO, 56, O. Ruiz.
LLORON, 56, J. Garrido.
INFANTIL, 56, J. Chavarri.
CHIFLIDO, 56, J. Canal.
MANSIONES, 56, A. Morales.
TIRANICO, 56, R. A. Fernández.
ELE, 54, E. Ordoña.

SEGUNDA CARRERA
Premio Roberto Cano — 1400 mts.
FARRUCA, 55 kilos, O. Ruiz.
AVILA, 55, J. Ausbruch.
SIENA, 55, X. X.
SANFELINDA, 55, F. Quinteros.
TROMPETADA, 55, X. X.
MUSA ALEGRE, 55, X. X.
RAPISA, 55, O. Ruiz.
SABRINA, 55, E. Grene.
BRUJULA, 55, E. Lema.
MALMANDA, 55, M. Altamiranda.

TERCERA CARRERA
Premio Diego Cavby — 1400 mts.
LIDADOR, 55 kilos, O. Ruiz.
CHIRIE, 55, E. Lema.
JACURU, 55, A. García.
BUSCAVIDAS, 55, M. Robles.
KIRSH, 55, no correrá.
TRIBUNO, 55, I. Leguisamo.
ALL STREET, 55, O. Sobel.
PRESAGIO, 55, R. Montivero.
BONETE BLANCO, 55, R. A. Fernández.
DIGNATARIO, 55, J. Canal.

CUARTA CARRERA
Premio Alberto Casares—1800 mts.
WESLEY, 55 kilos, no correrá.
CELEMIN, 55, E. Lema.
TIGRE, 55, J. Ausbruch.
SESORITO, 55, X. X. (dudoso).
SOME-BOY, 54, I. Leguisamo.
JETTATORE ex GROSERO, 55, E. Martínez.
SASICURU, 52, P. Costa.
CUCO, 52, O. Ruiz.
CAPITANO GULI, 52, F. M. Quinteros.
GIN TONIC, 52, X. X.
BALUARTE, 52, T. Albertini.
CELEBRE, 52, P. Falcón.
SPLENDA, 51, no correrá.
MADE IN FRANCE, 51, J. Canal.
AZABOCHE, 51, R. Montivero.

QUINTA CARRERA
Premio Presidente de la República — 3200 metros
PURO HABANO, 57 kilos, O. Ruiz.
TALAHUASI II, E. Martínez.
APPLE JACK, 57, I. Leguisamo.

SEXTA CARRERA
Premio Sebastián N. Casares. — 1600 metros
SOSEGADA, 58 kilos, T. Albertini.
PUBILLETA, 58, A. Peluffo.
GANDURA, 57, O. Ruiz.
GOLA, 57, E. Spizzirri.
HOLANDESA, 56, E. Lema.
TOSQUILLA, 56, F. R. Quinteros.
JUNCACEA, 56, X. X.
APA, 56, J. Ausbruch.
WEARY, 56, X. X.
SIERRA, 56, P. Deleutraz.
CHORRA, 55, X. X.
MISS EDE, 55, I. Leguisamo.
JUDITH, 55, J. Canal.
MEMA, 55, R. Picón.
COBIJANDA, 55, S. Fagúndez.
COLOMBINE, 53, no correrá.
MICAELA, 53, J. Canal.

SEPTIMA CARRERA
Premio Guillermo Casey. — 1600 metros
PERLO, 8 kilos, no correrá.
ARTES-A, 57, I. Leguisamo.
MINUTERO II, R. Peña.
VIVO, 53, J. Solís.
MADEJA, 53, X. X.
MACHAZO, 53, O. Ruiz.
SESORITO, 50, J. Chavarri.
WITT, 50, no correrá.
TIGRE, 49, no correrá.
CHACONA, 49, T. Albertini.
FASCISTA, 49, M. Acosta.
ALAMEDA, 48, no correrá.
CAPITANO GULI, 47, no correrá.
WESLEY, 47, P. Falcón.

OCTAVA CARRERA
Premio Lorenzo Casey. — 2600 mts.
APACHINETTE, 55 kilos, I. Leguisamo.
GAVIERO, 50, M. Acosta.
MI CUMPA, 50, X. X.
LAGARTA, 49, E. Spizzirri.
CARLITI, 45, X. X.
MONET, 45, P. Falcón.
CAPRARA, 45, A. Vidal.
VASCONICO, 45, P. Iturrez.

Dr. JUAN POU
Médico Cirujano del R. Pobres
CLINICA MEDICA — TUBERCULOSIS, ASMA, BRONQUITIS, DEBILIDAD (Tratamiento Vacunal y Tuberculínico.
Av. DE MAYO 1261-3o.-de 17 a 19 T. T. 37, 1831

"Elsa, eres maravillosa! Ese dolor al hombro no me molestará esta noche".
"Dá gracias al SLOAN que alivia siempre los músculos doloridos".

músculos doloridos
¡Alivio — Descanso!
Los músculos doloridos y cansados necesitan el calor-cito del SLOAN. El los alivia — calma el dolor — evita las pérdidas de sueño... No es necesario friccionar, basta aplicar el SLOAN. Inmediatamente sangre nueva invade la parte dolorida, el dolor cesa y la tensión de los músculos desaparece. Ud. duerme tranquilo toda la noche. Adquiera hoy un nuevo frasco en cualquier farmacia.

Linimento de SLOAN mata dolores

$ 1.000 m/n.
en efectivo para Ud. y
FACILES DE GANAR
Escriba a los Sres. Fabricantes del Linimento de Sloan, Calle Sarmiento 2401, Buenos Aires, pidiendo el folleto GRATIS "Casos Extraños" que contiene las bases del concurso "LA MUJER IDEAL".

Hallalí Será Presentado en el Montevideo

Llevará Como Principal Enemigo a Luminar, con Leguisamo, a Igual Peso

BUEN COTEJO

Nos informa el entrenador José Carelli que su pensionista Hallalí, que el domingo pasado ganó una carrera espléndida, venciendo a S. O. S., será presentado en los 1500 metros del clásico Montevideo, carrera que se disputará el 29 del corriente. Hallalí aparece en perfectas condiciones después de su reciente triunfo, y para cuando llegue el momento del cotejo con Luminar en el Montevideo, dará una nueva prueba de sus excelentes facultades corredoras.

La producción de Adam's Apple está resultando productiva en su primera generación: Hallalí, Lord Byng y Orión, que son los únicos productos de ese semental que salieron a la pista, ganaron espléndidas carreras y están clasificados como los mejores elementos de la nueva generación.

El cotejo de Hallalí con Luminar resultará ciertamente interesante.

Some-boy ha Quedado en Buen Estado

El Silurian de La Morena, que llegó a media cabeza de Martín García en la reunión del jueves pasado, está nuevamente en condiciones de producir una espléndida performance. Es un buen caballo que ha podido llegar pleno hasta ahora, pero su reciente carrera demuestra que se halla listo para hacer una espléndida campaña. Es de los buenos pingos que por accidentes en su entrenamiento no han podido, hasta ahora, realizar la campaña que se esperaba. Some-boy tiene seguro porvenir en la actual temporada, y puede ser un frecuente ganador. Ayer pasó suave en la distancia de 1000 metros, a las órdenes del jockey J. Rodríguez.

Ramita Trabajó Bien en los 1500

Uno de los trabajos más sobresalientes de la tarde fué ayer el de Ramita, sobre la distancia de 1500 metros. Con la monta de Olegario Ruiz, corriendo firme en todo momento, finalizando con excelente clásico, dejando encantado a su entrenador, Ramita recorrió la distancia en 1'37" sin emplearse a fondo. Cuando la veamos actuar de nuevo será para aplaudir su segundo triunfo.

Correlo en el P. Zubiaurre

En el clásico José Zubiaurre hará la reentrée Correlo, el Granprecio de la escurie Portalbío, que acaba de ser batido por Payasa en Forma esta, pero demostrando, no obstante, ser un rinforzando en buenas condiciones. Correlo está hermoso de aspecto y cuando no le toquen correr contra Signum en el clásico del año ha de resultar elemento de categoría.

Signum en el Premio Vicente L. Casares

En Estos Días Será Sometido a la Corrida Definitiva Sobre la Distancia de 2500 Metros

PARECE un hecho que el gran caballo Signum podrá reaparecer en el clásico Vicente L. Casares, como se informó anteriormente. El estado del notable hijo de Silurian es cada día más completo y la medida que sus ejercicios son más rigurosos, el crack demuestra más valentía para soportarlos y su alto grado de entrenamiento va alcanzando el justo punto que necesita un caballo de su categoría.

Signum no corre desde el día del Gran Premio de Honor. Después de aquel triunfo magnífico, poco días antes del Premio Carlos Pellegrini, en cuya carrera debió enfrentar al crack Mineral, sufrió un contratiempo de carácter grave que obligó a recluirlo en el box durante muchos meses, y una complicación infecciosa difícilmente pudo ser dominada. Ha menester pasaran más de cinco meses para que el bravo defensor del Atucha recuperase la plena posesión de sus medios admirables.

Está en vísperas de reanudar su campaña uno de los grandes caballos de las pasadas generaciones, que sin contar en su haber con los premios Jockey Club, Polla de Potrillos, Nacional ni Pellegrini, figura entre los ganadores de mayor suma y tiene merecida fama de crack. Picapiedras, Juan Copete, Cota d'Or, Mineral y Apple Jack, son los tres figuras de las generaciones viejas — un año es una eternidad en la vida del caballo de carrera — tendrán que hacer una demostración de pasitivas calidades para salir airosos del cotejo con el gran nieto de Swynferd.

Hay Programa Frondoso el Sábado en La Plata

Nada Menos que 165 Animales se han Inscripto Para la Próxima Reunión en el Hipódromo Platense

El sábado en el hipódromo del bosque, se realizará la acostumbrada reunión hípica semanal, a cuyo efecto se ha confeccionado un programa excelente y que ha logrado reunir nada menos que 165 anotaciones.

Démoste un vistazo, aunque sea a la ligera, para ir aclarando dudas ya los que ofrecen alguna chance.

Entre Pitonisa y La Montalván está la primera

En primer término se disputará una carrera reservada a las yeguas de tres años y más edad que aun no hayan ganado.

Un lote diadeste de yeguas en esas condiciones se ha anotado en esta prueba, entre las que se destacan, por sus anteriores performances, Pitonisa y La Montalván.

Pitonisa en la última reunión fué segunda de Peligrosa, en discreto tiempo y distancia, lo que obliga a considerar muy seriamente su chance.

La Montalván, al efectuar su tercer aquellas pistas, logró clasificarse segunda de Brizna a 1 y 1/4 cuerpo de la ganadora, en 1'17" 2/5 los 1100 metros (pista pesada).

Delantera siempre es rival peligrosa: Aventure también cuenta en su anterior presentación con un segundo puesto de Manchuela, haciendo puesta precisamente con Peligrosa, vencedora a su vez de Pitonisa, la mejor candidata de esta carrera y por lo que se desprende la chance primaria que ostenta Aventure en esta oportunidad.

La segunda es para caballos perdedores

La segunda carrera será disputada por animales machos que se encuentran en la misma situación de las yeguas de la primera.

Sauce, animal con que se está manisbrando en gran escala y que el día que se decidan a correr por plata no habrá con qué ganarlo, será el mejor candidato de esta carrera. El cuarto último fué bien bajado en la distancia de 1500 metros, tiro de esta prueba, bajo la dirección de Jorge Batista, cumpliendo dicha distancia en 1'37" clavados; es de hacer notar que ese día la cancha se hallaba sumamente pesada, por lo que el trabajo de Sauce resulta discretísimo.

Diashion, que reaparece tras una ausencia de más de medio mes, ostentando estado perfecto, resulta el mayor enemigo de Sauce; tiene como fetiche un cuarto en 1500 metros en la que también empleó 1'36".

En tercero y cuarto término se medirán los nuevos; la carrera de las potrancas es presenta favorable para Decidida, la que termina de clasificarse segunda de Mistral lo que le da título para ser la probable ganadora.

Tres Ases también cuenta con performances que obligan a considerar muy seriamente su chance.

Completan el lote de las que pueden ganar: Giovinetta, que un día tuvo una cotización desmedida; Quemera, que siempre es enemiga, y Granadina, que ya ha actuado con cierta discreción en Palermo.

En cuanto a la prueba reservada a los potrillos, parece ser muy favorable para Danzador, el que en su última presentación en «Doble» lograra clasificarse tercero de Olegario, a dos y medio cuerpos, en 1'41" para los 1100 metros (pista pesada).

Un buen número de yeguas se medirán en la quinta

La carrera para las yeguas ganadoras, que se correrá en quinto lugar del programa, será disputada por un buen número de aspirantes a Cota d'Or.

Especial, por su excelente corrida en 1300 metros, en la que empleó con Lubillier 1'23" 4/5. Venturera porque siempre es enemiga cuando va derecha; Funacura, que termina de entrar segunda de Dorothy, a dos cuerpos, en 1'17" 4/5 los 1200 metros, y Lelen, segunda en su anterior presentación de ese fondeuno que se llama Malabrigo, a uno y medio cuerpo, en 1'30" 3/5 los 1500 metros, completan el mejor cuarteto para ocupar el marcador de esta prueba.

Seguidilla por su corrida preparatoria en 1'23" los 1300 metros y Fortuita, que fracasaron días pasados por el estado de la cancha, son las indicadas a entreverarse al final, si dijo les sucede a las nombradas en primer término.

La carrera que hace las veces de clásico en aquellas pistas dará, a no dudarlo, ocasión a que los aficionados presencien un final reñido.

Excelso, el buen pupilo de Chelles que viene actuando con marcado éxito en carreras similares a esta y que llevará 55 kilos, y que además ostenta inmejorable antecedente como lo pone de manifiesto su trabajo de ayer en mil metros, distancia que tanto con la monte de L. Garrido en 1' 1/5, es el candidato obligado.

Su mayor enemigo lo vemos en Malerino, animal casi invicto, pues sólo ha perdido una vez y ya son tres últimas presentaciones con otros tantos éxitos rotundos.

Severidad, por su corrida en 2200 metros en la que empleó 2'29" con T. Albertini, es también una candidata discreta.

Carrera difícil es la séptima del programa

Numerosas anotaciones se han hecho en esta carrera; hablemos decir que son 31 los que se disputarán la prima asignada al ganador.

Vamos a limitarnos en esta carrera a nombrar sólo unos cuantos de los que pueden ganar, pues el espacio nos impedirá hacerlo con la mayoría de los concurrentes a esta prueba, ya que la casi totalidad de ellos tiene cierta chance.

Plutarquito, ganador hace escaso tiempo, cuenta para esta compromiso tiene 1'49" con gran acción fi-

URINARIAS
Para detalles sobre un notable tratamiento curativo moderno de las enfermedades venéreas, solicite este librito GRATIS a Concesionario de las Píldoras "BEIZ", Casilla de Correo 2493 (Sección C. C., Buenos Aires), adjuntando estampilla de 10 centavos para el franqueo.
Gratis
Nombre
Calle N°
Localidad F. C.

Sobretodos $25 $35 $49
TRAJES $32 $39 $52
Un buen bocado...!! y sólo cuestan la mitad de su valor por ser del año pasado. ¡Todos están en perfectas condiciones!!
ALBION HOUSE
Cangallo y Maipú

REGIA ITALIANA

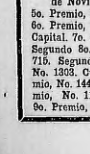

El Señor Armando Ponetti, que ha resultado favorecido con el pasaje de ida y vuelta a Italia, 1era. clase de lujo y 2 de 2da.

1er. Premio, No. 421, Sr. Armando Ponetti, Rocha 1477, Capital.

2o. Premio, No. 1128, Sr. Luis Negri, Capital.

3er. Premio, No. 719, Sr. Enrique Galeazzi, Av. de Mayo 1314, Capital.

Primer 4o. Premio, No. 1068, Srta. Enriqueta Habry, Lavalle 356, Capital.

Segundo 4o. Premio, No. 1471, Srta. Carola Marassi, 15 de Noviembre 2420, Capital.
5o. Premio, No. 739, Sr. Angel Rosselli.
6o. Premio, No. 384, Sr. Gustavo Gottlieb, Charcas 973, Capital. 7o. Premio, No. 538. Primer 8o. Premio, No. 376. Segundo 8o. Premio, No. 1061. Primer 9o. Premio, No. 715. Segundo 9o. Premio, No. 850. Tercero 9o. Premio, No. 1303. Cuarto 9o. Premio, No. 1062. Quinto 9o. Premio, No. 1445. Sexto 9o. Premio, No. 467. Séptimo 9o. Premio, No. 1160. Octavo 9o. Premio, No. 1185. Noveno 9o. Premio, No. 1313. 10o. Premio, No. 206.

ALMA TORERA
por D Juan el Zorro

Fotográficas

"Una mala revelación"

★ ★ ★

¡ILLO TEMPORE!

Demócrito, el antiguo filósofo de Abdera, Grecia, se destrozó la vista hasta quedar totalmente ciego. Explicaba su actitud en esta forma: "Los asuntos de la filosofía requieren, sobre todo, el pensamiento, no la mirada, que lo distrae todo y nos aparta del fin. Además, temo que el cerazón vaya tras de lo que los ojos ven".

★ ★ ★

ARMAMENTISMO

Los guerreros mallas llevan generalmente un puñal de acero, una espada corta con mango de asta, un carcaj, dos grandes jabalinas, un escudo de cuero y una maza de marfil con puntas de hierro. Cada guerrero malla, pues, es un pequeño arsenal ambulante. El jefe lleva como distintivo una tira de piel de pantera rodeando la cabeza, lo cual es símbolo de valentía.

★ ★ ★

AUTOCRIMEN

En algunas regiones de la India, los herederos de un suicida no tienen derecho alguno a la herencia dejada por éste, pues las leyes del país consideran al suicidio como un asesinato con todas las agravantes.

★ ★ ★

Parece que no

Los deportes exigen una gran fuerza de concentración mental. Los corredores, por ejemplo, no pueden conservar toda la velocidad de que son capaces sino por un esfuerzo de intensa voluntad. Si se distraen por cualquier motivo, aunque sea brevísimamente para pensar si ganarán o no, la velocidad de la carrera disminuye de una manera notable.

★ ★ ★

CANTARES

Como la gente lo quiera
será inútil empeño,
que saben las malas lenguas
hacer malo lo que es bueno.

★ ★ ★

ASI ES LA VIDA

Cuando el concejal terminaba de descubrir un sistema infalible para descongestionar el tráfico, murió de una congestión cerebral.

★ ★ ★

Extracto de Novela

"Puso el ojo en la cerradura y vió que en la sala todo estaba silencioso".

"Por las noches regresaba a su casa a las cuatro de la mañana".

"Inmóvil, haciendo girar nerviosamente el bastón entre sus dedos, el barón se paseaba".

"No se oía más ruido que el tictac del reloj, los gritos de los vendedores ambulantes y el rodar de los vehículos por el empedrado".

★ ★ ★

—¿Por qué has reñido con tu americano?

—Me amaba en dólares y me hacía regalos en chelines.

★ ★ ★

El Pez, el Ciervo, etc.

Hay un barrio en la ciudad de Praga que conserva, más que ningún otro, su aspecto medioeval: la Judería. Allí está la sinagoga edificada en el siglo XII. Las calles son las más angostas y tortuosas de la ciudad, y entre ellas está el cementerio judío, en el cual se ven numerosas inscripciones hebreas y símbolos de las tribus, como el pez de los Fischer, el ciervo de Hirsch y las dos manos de los de la tribu de Aarón.

¡No Toquéis las Cabras!

Suiza es el único país del mundo en que las cabras gozan de prerrogativas especiales de que no disfruta ningún otro animal, ni acaso el hombre mismo. El que se meta con una cabra y le haga daño está expuesto a que lo lleven a la cárcel o por lo menos a pagar una multa.

★ ★ ★

MISTERIO ETNICO

En la parte oeste de Guatemala hay un gran lago que raramente visitan los viajeros. Se trata del lago Atitlan, uno de los más pintorescos de la América Central. Los indios que habitan a su alrededor pertenecen a las antiguas tribus de los quichés, cachiquels y zutzuils, antiguas tribus muy poderosas, y cuya historia se remonta a tiempos que ni Dios mismo podría calcular.

★ ★ ★

MENTIRAS CRIOLLAS

Yo tengo una sola palabra

★ ★ ★

Río Salado

En Cefalopia, una de las islas Jónicas, a poca distancia de la ciudad de Argonsoli, existe un río salado que surge de fuentes desconocidas y se dirige hacia el norte del país. La naturaleza ha sido irónica poniendo esa corriente de agua salada en un país tan falto de agua potable, que al llegar el verano se secan todos los arroyos, causando enormes perjuicios a los agricultores.

SABER COMPRAR

Siempre compraba los tallarines en la misma fábrica, porque le habían dicho que el dueño era un hombre de buena pasta.

TARZAN Y LOS HORMIGAS No. 10

(Derechos exclusivos adquiridos por CRITICA. Copyright 1932)

por Edgar Rice Burroughs

Por un sendero de la selva avanzaba una persona alta y poderosa, humana en su aspecto, pero vagamente no humana. Al caminar movía partes de su piel como lo hace un caballo para espantarse las moscas. Llevaba un garrote en su callosa mano. Ceñía su cintura una tira de cuero de la que colgaban otras tiras de piel. En las puntas inferiores tenían piedras y brillantes plumas, formando una corta pollera, que le llegaba a las rodillas

Se movía lentamente, con los ojos siempre alerta. Con atención, la mujer oía al caminar. Se detuvo inclinándose hacia adelante, olfateando el aire. Siguió por la senda hasta que, al llegar a un recodo, vió un ser humano tendido, boca abajo, en el suelo. Era Tarzán de los Monos. Sin conocimiento, el hombre mono estaba tendido en tierra, debajo de los estilizados restos de su hipótesis. No hacía, por lo tanto, movimiento alguno.

La persona con aspecto de mujer empuñó con más fuerza su garrote y avanzó. Se asombró al ver aquella extraña criatura, pero no se asustó. Al acercarse, levantó el garrote para herir, pero algo la detuvo. Se arrodilló a su lado, le descubrió el pecho y aplicó el oído. Luego se levantó, olfateó y miró en redor, se inclinó y tomando con ambas manos al hombre mono, se lo echó sobre los hombros con la mayor facilidad y ligereza

Se alejó entonces. Cruzando una parte de suave césped, llegó a una estrecha garganta. Allí, hechas con la piedra del lugar, había grotescas cópulas de raros aspectos. Frente a las cuales pasó la mujer, llevando al hombre mono. Llegó a un anfiteatro circular en cuyas paredes estaban horadadas las entradas a muchas viviendas. Cuando llegó al anfiteatro con su carga, otras mujeres, de igual aspecto que ella, miraron con atención

LOS LIOS DE ESPAGUETI Y DEDALITO

por Segar

BREVES TRAGEDIAS DE LA VIDA MODERNA

por Jimmy Murphy

DON GIL A CUADROS

por [illegible] Gibbi

DON JACOBO EN LA ARGENTINA

por Cliff Steanet

EL GATO COLIBRILLO

por Herriman