INICIARONSE EN EL MEDITERRANEO LAS MANIOBRAS DE LA GIGANTESCA FLOTA FRANCESA

(INFORMACION PAGINA 2)

Gran Bretaña Envía Un Crucero a Chile

(INFORMACION PAGINA 8)

CRITICA 2EPOCA

Este diario estuvo clausurado desde el 6 de mayo de 1931 hasta el 20 de febrero de 1932, por orden del dictador Uriburu. Prefirió morir a consentir con la tiranía. Sus talleres fueron clausurados. Su director y redactores encarcelados y algunos de ellos sufrieron torturas en los calabozos triangulares

Crítica

DIOS ME PUSO SOBRE VUESTRA CIUDAD COMO A UN PANCHO SOBRE UN PONEY: CABALLO PARA PICARO Y TENTADO DESMEDIDO (SOCRATES)

5A EDIC. PARA TODO EL PAIS

18 PAGINAS EN DOS SECCIONES

PORTE PAGO 294

Martes 14 de Junio de 1932 — El Diario de Buenos Aires Para Toda la República — Año XIX. — Número 6516

LA JORNADA DEL SABADO SERA DE REAFIRMACION DEMOCRATICA

El Gran Mitin de la Libertad se Realizará en Plaza Congreso

Los Partidos del Interior Enviarán sus Delegaciones

LAS ADHESIONES

TAL como se había dispuesto el día anterior, anoche se reunió la comisión organizadora del gran mitin en defensa de las instituciones democráticas. La conferencia, a la que asistieron todos los miembros de la comisión, en representación de los distintos partidos políticos, organizaciones obreras y círculos estudiantiles, se llevó a cabo en una de las salas de la Cámara de Diputados poco después de levantarse la sesión que celebró ese cuerpo.

Cambio de ideas

Iniciado el acto, se puso en discusión la fecha y lugar en que debería realizarse el anunciado mitin. El cambio de ideas permitió considerar la oportunidad del acto y elegir como el lugar más adecuado para realizarlo, teniéndose en cuenta que una gran masa simpatizante es gente trabajadora que sólo podrá concurrir en determinadas horas inhábiles.

El sábado en la plaza del Congreso

Finalmente se acordó que el magno mitin se realice el próximo sábado, día 18, a las 16.30 horas, en la plaza del Congreso, lugar céntrico de la ciudad, cuya amplitud permitirá la cómoda asistencia de la gran masa popular.

Altoparlantes y radiotelefonía

Se resolvió, asimismo, para asegurar al público la audición perfecta de los discursos, colocar la tribuna de los oradores, que será gigantesca, en un lugar estratégico de la plaza y rodeada de poderosos altoparlantes que harán llegar la voz de los oradores, amplificada, hasta una considerable distancia.

Y como al acto se le quiere dar la magnitud que corresponde a la trascendencia del hecho que lo motiva, se establecerá también un servicio especial de radiotelefonía, de modo que la palabra de los oradores se difunda por toda el país.

Para este efecto, la comisión organizadora resolvió contratar la transmisión con una de las más importantes broadcastings de esta capital.

Los oradores no están designados

La comisión organizadora resolvió designar en la reunión de esta noche a los oradores que hablarán ese día. Esto se hará consultando la opinión en los distintos partidos y organizaciones adheridas al acto pues se desea que los discursos respondan en sus conceptos fundamentales al sentimiento democrático de las distintas fracciones que acudirán al mitin.

Bandera Blanca de Tucumán

UNA de las adhesiones más significativas de las recibidas en el día de ayer por la comisión organizadora, la constituye la manifestación expresa formulada por el diputado nacional por Tucumán, Dr. Santillán, en el sentido de que el Partido Defensa Provincial (Bandera Blanca) de aquella provincia, se adhería al grandioso acto.

Esta noche hay otra conferencia

La comisión organizadora del gran mitin acordó elegir como sede oficial de la misma, el local del Círculo Médico Argentino, sito en la calle Corrientes 2035.

En ese lugar se llevará a cabo esta noche, a las 21 horas otra conferencia. Se designarán los oradores y se dará cuenta de las nuevas adhesiones recibidas.

La F. U. Cordobesa se adhirió

En una nota telegráfica en que se expresa el caluroso entusiasmo que el mitin ha despertado en las filas del estudiantado provincial, la Federación Cordobesa envió ayer su adhesión al movimiento en pro de las instituciones democráticas.

El Comité Radical "Acción"

También se ha recibido la adhesión del Comité Radical "Acción", que acudirá a la reunión del sábado, ofrece su colaboración permanente para luchar contra los anarquizantes reaccionarios.

Reunión de obreros socialistas

Los sectores de las más importantes organizaciones obreras de esta capital, se reunieron anoche en la casa del Pueblo para considerar la forma en que colaborarán al mayor éxito de movimiento democrático.

Por unanimidad se acordó concurrir al mitin, resolviéndose que

(Continúa en la página 3)

NADIE PODRA IMPONER EL FASCISMO

Los Rumores no Tienen Gran Importancia

MANACORDA

El doctor Carlos Manacorda, secretario general del Partido Socialista Independiente y representante de su partido ante la comisión encargada de la organización del gran mitin de afianzamiento de nuestras instituciones democráticas, expresa que no atribuye mayor importancia a las alarmas que con tanta insistencia han circulado estos días.



MANACORDA

—Los ultra conservadores o fascistas constituyen en el país una ínfima minoría y es hacerles demasiado honor ocuparse mucho de ellos.

—¿Cree que no constituyen una amenaza seria?

—El propósito de atentar contra nuestras instituciones democráticas creando un régimen corporativo fascista, lo tuvo el gobierno provisional, y, sin embargo, nada pudo hacer frente a la corriente popular notablemente adversa. Y lo que no pudo hacerse con la complicidad del poder, menos se hará ahora desde el llano.

Significación del mitin

Lo mejor es hacer caso omiso de cuanto rumor alarmista circula en estos momentos.

—¿Qué significado tendrá, entonces, el mitin?

—Tiene, de todas maneras, una real importancia. El demostrará por el número de fuerzas democráticas sociales y estudiantiles, que se han adherido, que en este país no puede tener acogida la reacción fascista.

—¿Reina entusiasmo por su realización entre los socialistas independientes?

—Nosotros, que hemos combatido a ningún otro partido, y hecho el gobierno provisional, cuando trajinó los propósitos claros y concisos de la revolución del 6 de septiembre, pretendiendo modificar nuestro sistema republicano y representativo, no podemos faltar a esta cita de los partidos democráticos. Prestamos, pues, nuestra más calurosa adhesión a este movimiento tendiente a afianzar la democracia argentina.

LA F. U. B. A. DESIGNO AYER LOS DELEGADOS AL SEGUNDO CONGRESO

Quedó Integrada con los Nuevos Representantes Elegidos Recientemente por los Centros Federados

LA ASAMBLEA

Como estaba anunciado, la Federación Universitaria de Buenos Aires, integrada por los delegados recientemente nombrados, celebró anoche una reunión, a las 21 horas, en su local, Corrientes 2935. De acuerdo a las deliberaciones hechas por los centros afiliados, la Federación local ha quedado integrada en la siguiente forma: por Filosofía y Letras, Francisco Novoa; por Derecho y Ciencias Sociales, Isidoro J. Odena y Alberto Max Zuviría; por Ingeniería, Enrique A. Garat y Carlos D'Alessio; por Agronomía, Gilberto Pellegrini y Moisés Averbuch; por Ciencias Económicas, Horacio B. Ferro y Palmiro C. Catalini; por Farmacia, Néstor M. Pagales y Macedonio Fernández Obieta; por Odontología Alcides Y. Uriarte y Juan P. D'Andrea.

La Federación dió luego trámite a numerosos asuntos administrativos, postergando para una asamblea ordinaria a celebrarse en una fecha que se fijará en breve, la consideración de la memoria correspondiente a ejercicio anterior.

Delegados a la F. U. A.

A continuación, la Federación bonaerense entró a tratar el nombramiento de delegados a la Federación Universitaria Argentina, que como se sabe, es el organismo máximo que reune a todas las Federaciones estudiantiles del país, resolviéndose designar como representantes a los señores Ernesto Giudice y Alberto Max Zuviría, de Medicina y Derecho, respectivamente.

El Congreso Universitario

Se consideró luego una moción en el sentido de pedir a la F. U. A., entidad organizadora del segundo Congreso de Estudiantes Universitarios, la postergación del mismo hasta el mes de agosto, que fué rechazada, designándose entonces la delegación que quedó formada así: Ernesto Giudice, Isidoro J. Odena, Horacio B. Ferro, Alcides Y. Iriarte y Solano Peña Guzmán.

Alvear Llegará a Buenos Aires el 21 de Julio

EN EL CAP ARCONA

LOS señores Dr. Pablo Torello y Roque Suárez han tenido esta mañana una conferencia con el doctor Marcelo T. de Alvear para consultarle la fecha en que se dispondría a emprender viaje de regreso al país, para ponerse al frente de la reorganización partidaria. El doctor Alvar les informó que se embarcaría el 6 de julio en el Cap Arcona, para legar a Buenos Aires el día 21.



ROQUE SUAREZ



ALVEAR



TORELLO

RADICALES DE CORDOBA SE ADHIEREN

El Jueves Próximo Realizarán un Acto

UNA NOTA

(De nuestro corresponsal)

CORDOBA, 13. — El Comité Radical de la Provincia ha citado para el jueves próximo al Comité de la Capital, presidentes de comités seccionales y Universitarios para realizar una acción pública, conjunta, en defensa de las instituciones democráticas y de los principios del radicalismo. El mismo organismo se dirigió al comité nacional expresando su absoluta solidaridad a la reciente resolución.

Acto conmemorativo

Conmemorando el 14 aniversario de la revolución universitaria, mañana se realizará un gran acto en el teatro Rivera Indarte, patrocinado por la Federación Universitaria de Córdoba. Participarán calificados oradores. De la Capital Federal enviarán los doctores Gabriel del Mazo, José Peco, ingeniero Francisco Chelino; de Rosario, el ingeniero Ismael Bordabehere. De los oradores locales señalamos a los doctores Saúl Alejandro Taborda, Jorge Orgaz, Carlos Astrada y estudiantes Tomás Bordones, presidente de la Federación Universitaria, y Adolfo Mocowsky. Terminada la asamblea se organizará una manifestación la que recorrerá varias calles.

QUEDO CONSTITUIDA LA AVANZADA ANTIFASCISTA "SARANDI"

Patrocinada por el Centro Socialista de Sarandí, realizóse en su local un importante acto antifascista.

Terminada una relación documentada sobre "El fascismo en el orden nacional e internacional y sus relaciones con la lucha de clases", hecha por el compañero Novello, la asamblea pública resolvió por aclamación, dejar constituída la Avanzada Antifascista.

Inmediatamente de constituída esta nueva agrupación, resolvió adherir a la Federación Universitaria de Buenos Aires por la valiente resolución tomada contra el fascismo, mandarle su más amplia solidaridad y mantener con todos los organismos, de carácter antifascista, amplias relaciones para el canje de documentos y elementos de propaganda.

Concurrirán los Partidos, los Obreros y Estudiantes

FED. DEMOCRATICA

NADIE duda que el pueblo de la metrópoli y de sus adyacencias habrá de volcarse íntegramente en las calles de Buenos Aires el próximo sábado. Emoción de pueblo, emoción de democracia vivirá la ciudad entera, presente toda en el formidable mitin que preparan los partidos populares, los sindicatos obreros, los núcleos estudiantiles. Desaparecerán los matices políticos y los centenares de miles de personas que participarán del acto sólo serán ciudadanos de una democracia que debe ser robustecida y afianzada con un criterio de justicia social. Será, sin duda alguna, la exteriorización popular más impresionante de los últimos años. La unión sagrada de todos los que creen en la democracia y en las instituciones republicanas. Los elementos de la extrema derecha que descendieron en los últimos días sobre el país el recelo y la inquietud se arrepentirán de su obra y comprenderán lo exótico, lo imposible de su intento.

* * *

Se están sintiendo los efectos de la agitación popular, del espíritu unánimemente dispuesto a la defensa de las instituciones republicanas. Nadie se atreve ya a declararse fascista ni a invocar la necesidad de una prolongación con la situación institucional que terminó el 20 de febrero, como se venía haciendo en los últimos días. El propio Partido Demócrata Nacional, silencioso ante los primeros rumores que lo implicaban en el intento sedicioso y antidemocrático, ha proclamado ayer, en una de las cámaras del Congreso, su fe republicana. "Sólo un infame, sólo un miserable sería capaz de atentar contra el orden actual", dijo calurosamente uno de los diputados más reaccionarios, negando a continuación que su partido tuviera ninguna de las dos ramas del Congreso, individuos de esa índole. Lo apasionado de la defensa no alcanza a satisfacer a la opinión pública. Mientras en el Congreso existan hombres como Sánchez Sorondo y como Rothe, puntales de una dictadura, ideólogos de un sistema que atenta contra la democracia y el régimen republicano, ese pasado no estará exento de la sospecha que vive en el ambiente, aunque los gritos diligentes y su gran masa no comparten esas ideologías ultrareaccionarias.

Pero lo interesante es que los demócratas nacionales, también han definido su posición política. ¿Quién piensa anular el sufragio universal? ¿Quién tiene en el país fuerza bastante? ¿Qué institución política o no política es capaz de anular en estos momentos, ni nunca, el sufragio universal? Todos esos interrogantes ha planteado ayer uno de los diputados nacionales demócratas nacionales. Era la palabra que correspondía.

* * *

Se ha empezado la acción defensiva. Se necesitaba este movimiento popular en defensa de las instituciones democráticas. Ha bastado la palabra de alarma, que se generalizaran los rumores que estaban en el ambiente y que surgían del Jockey Club, del Círculo de Armas, de la extrema derecha de la política nacional, para asistir a este impresionante movimiento de solidaridad republicana, a este magnífico despertar de la conciencia cívica argentina. Los partidos democráticos han olvidado sus rencillas y sus discrepancias. La tregua a que hacíamos referencia hace tres o cuatro días, ya ha sido sancionada. La Casa del Pueblo, como un verdadero símbolo, ha servido de cuartel general para todas las representaciones políticas, otras tantas delegaciones obreras y estudiantiles. Que surja de este intenso movimiento el propósito de defender las conquistas democráticas en cualquier terreno. Y que sirva de enérgica advertencia a los que desfallecen de las ulteriores enseñanzas sueñan aún con encauzar la República en el fascismo.

GRAN BRETAÑA ENVIA UN CRUCERO A CHILE

SE INICIO EL MITIN DE ASCOT

Concurrieron a la Reunión el Rey, la Reina y los Príncipes

ARISTOCRACIA

(United Press)

ASCOT, 14. — Con un desfile encabezado por el rey, la reina, el príncipe de Gales, el duque de Gloucester, el príncipe Jorge, la princesa María y el Conde de Harewood, se inició hoy la famosa semana de Ascot. El tiempo era espléndido.

"Ascot Week", realmente una reunión hípica de 4 días de duración, constituye una destacada reunión social, abierta al público por la benevolencia real. Como en los 221 años pasados, esta pequeña villa se convierte en sede de lo más selecto de la aristocracia británica y su pista en escenario de una de las más famosas reuniones de carreras del mundo. La pista está situada dentro de la finca privada del rey y la familia real por tradición asiste siempre, desde el cercano castillo de Windsor.

Las damas lucen ricos y novedosos atavíos, que convierten a Ascot en un espectáculo de la moda; Los hombres con sus sombreros blancos altos y trajes de etiqueta y la muchedumbre abigarrada ponen una nota de gran colorido en el ambiente.

Las principales carreras de hoy son el Ascot Stakes, the Urine of Wales Stakes y the Queen Mary Stakes.

El Prince of Wale Stakes

(United Press)

ASCOT, 14. — El Prince of Wales Stakes fué ganado por Sigiri, de Mr. M. E. de St. Alary. Segundo entró Miracli, de lord Rosebery, y tercero Beau Frere, de Mr. Washington Singer.

El Queen Anne

(United Press)

ASCOT, 14. — El premio Queen Ans Stakes, corrido en la reunión hípica de hoy en este hipódromo, ha sido ganado por:

Primero, Unlikely, propiedad del barón F. de Tuyll.

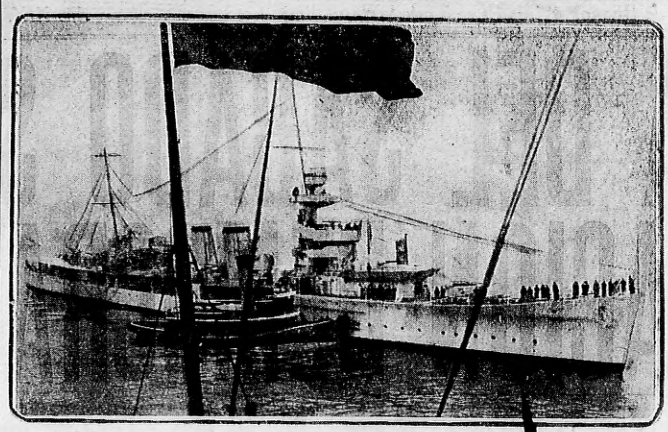
Segundo, St. Oswald, propiedad del teniente coronel E. R. Kewley.

Tercero, Patmos, propiedad de Fred Darling.

Corrieron 15.

El ganador de esta prueba, Unlikely, es hijo de Sunstreef y Lady Southampton, hermanos inferior de Trigo y Blandrieu, ganadores de la Copa de Oro y del Gran premio de los Pirineos, ambos antes propiedad de Blandrieu y ahora del señor St. Oswald, que entró segundo es por Son-in-Law y Gracenote. El año pasado en el mismo hipódromo de Ascot ganó la Jersey Stakes, importante prueba con 1.815 libras. Patmos, que entró tercero, es por Pharos y Mythlet, no habiendo ganado aún ninguna carrera.

☆ Lo Envían a las Costas Chilenas ☆



EL CRUCERO BRITANICO Durban, que vendrá a Sud América por orden del Almirantazgo

Remitió una Breve Carta

Se Aleja Sin Rencor del Gobierno

LOS ERRORES

(United Press)

SANTIAGO DE CHILE, 14. — El gobierno ha pedido al miembro renunciante de la junta de gobierno, doctor Carlos Dávila, que vaya a Europa con una misión especial.

El doctor Dávila ha aceptado y partirá en breve para el viejo continente.

Orden de partida

(United Press)

LONDRES, 14. — El Almirantazgo británico ha anunciado que el crucero "Durban" se dirigirá a El Callao, Perú, con objeto de estar listo para el caso de que sea necesario protejer los intereses británicos en Chile.

Carta a sus amigos

(United Press)

SANTIAGO DE CHILE, 14. — El doctor Carlos Dávila, renunciante de la junta de gobierno socialista de Chile, ha dirigido a sus amigos una carta en la que dice lo siguiente:

"La trayectoria de los hechos me ha colocado en el caso de presentar la renuncia del cargo de miembro de la junta de gobierno. Al apartarme de ustedes, entiendo dejar en sus manos no sólo la representación que había asumido, sino principalmente la responsabilidad de esa parte de la bandera de acción social que tuve el honor de llevar en mis manos.

"La revolución socialista es un hecho definitivo y nada será suficiente para contener el avance y aplicación de las nuevas doctrinas que llevamos al gobierno y que el pueblo ha abrazado con emoción y fervor. Es posible que haya errores; muchas veces me he encontrado en pugna con la mayoría de ustedes, pero siempre procedí con profunda sinceridad revolucionaria".

Se Ausenta



Dr. CARLOS DAVILA, que sale de Chile en misión especial

Hoy

—El gran meeting.
—Los estudiantes y la democracia.
—Se acentúa la orientación del gobierno de Chile.
—Están en la luna los conservadores.
—Gana terreno el racismo en Alemania.
—Lausana y la moratoria.
—Anécdota de don Guillermo Rojas.

APARTE de la magnitud extraordinaria que alcanzará, sin duda, el meeting del sábado en defensa de las instituciones democráticas, el resultado perseguido está ya logrado de antemano. Por boca de sus partidos populares y de las agrupaciones y sociedades de obreros y estudiantes, el país ha manifestado su voluntad de oponerse, en forma decidida, a cualquier intento de dictadura reaccionaria. Tal actitud del pueblo argentino no es otra cosa que un acto de fidelidad con su propia historia.

LA Federación Universitaria ... sido una de las primeras en ... pronunciones que definió su posición frente a los rumores de instauración de un régimen fascista. Su gesto fué el que se esperaba. Cuando los excesos de la dictadura impusieron el silencio y el sometimiento a muchas gentes, toda la dignidad del país se encarnó, puede decirse, en los estudiantes, que, a pesar de las persecuciones, no dejaron de manifestar su repudio del régimen y su voluntad de terminar con él.

SIGUEN marchando bien las cosas del otro lado de la cordillera. La renuncia de Dávila y la designación de su sucesor tienen todo el carácter de una afirmación de principios revolucionarios. A pesar de que la sinceridad del renunciante no puede ponerse en duda, no es posible negar, tampoco, que sus declaraciones en el régimen ibañista intranquilizaban a la opinión. Su separación espontánea estrecha más aún el contacto del pueblo y el gobierno.

ES curioso lo que ocurre con los conservadores. Mientras el país entero se inquieta con los rumores, cada vez más alarmantes, de una tentativa de alteración del orden, de origen reaccionario, y los diarios conservadores no sólo no lo niegan sino que hasta lo sugieren en veladas amenazas, el sector que representa esas fuerzas en la Cámara dice que no sabe nada, que se trata de una maniobra opositora. Si realmente fuera así, ¿cómo se explican entonces las sugestiones equivocas de su prensa? Es éste un fenómeno cuya aclaración se impone.

YA están los fascistas alemanes dominando la situación. El gobierno los autorizará a reorganizar sus tropas de asalto. Con tal motivo, uno de los jefes ha dicho de ellos, que se comenta así: "En adelante, no seremos el yunque que recibe los golpes, sino el martillo que los da".

A propósito de Alemania. Mac Donald y Herriot, es decir, Inglaterra y Francia, se han puesto de acuerdo, parece, en lo que se refiere a la concesión de una moratoria de las deudas de guerra. Es un buen principio.

FALTA conocer, ahora, la opinión de Estados Unidos. Hay motivos para suponer que no será favorable. De cualquier manera, la conferencia de Lausana deberá resolver este problema de tanto interés para la paz de Europa. Y del mundo.

—ESCRIBE Vd. bien, Boris.
—Esto es mejor que sus artículos. Escriba Vd. siempre versos. Yo encontraré plaza en un cinema y viviremos bien. Pero no vuelva Vd. a escribir "líneas". Vale más no ser comprendido que ser comprendido por un Salcharof cualquiera.
(De "La Calleneja de Moscú", de Elías Erhrmburg, ruso contemporáneo.)

Por la salud legislativa—

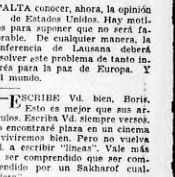
Ricardo senador de la provincia de Corrientes don Guillermo Rojas, tenía, según parece, un hijo que quería seguir la Legislatura, con entusiasmo digno de la disciplina democrática, porque el chico era demasiado travieso.

Como las quejas llegaron por diversos conductos a oídos de padre, éste decidió a escribir una carta al secretario del Senado don Mateo Marcó del Pont, exponiéndole extravagante, talentoso y simpático, pero muy mala dicha su chiquillo.

Tras este pedacito al muchacho creía que podía retenerlo, pero la carta llegó cuando el enfermado a la madre, a la cama, con fiebre alta.

El —continuó Mateo Montalvo— no continuar así su carrera, y enfermo a la Honorable Legislatura.

Un Chiste por Día



—¿Le usted los tres mosqueteros?
—¿Arabo de verlo!
—¿Que yo hago trampas? ¡Pero si no sé ni a lo que jugamos!

LOS CAMPESINOS DE FINLANDIA SE ALZAN

(United Press)

HELSINGFORS, 14. — En la región de Niavala, situada en el Norte de Finlandia, se ha producido un levantamiento insurreccional.

Según las informaciones obtenidas hasta ahora, el sábado último un grupo de 300 campesinos atacó a la policía.

El gobierno ha despachado un batallón de infantería con ametralladoras, para reprimir a los sediciosos.

PARTIO A LAUSANA SIR CHAMBERLAIN

(United Press)

LONDRES, 14.—El ministro del Tesoro, sir Neville Chamberlain, el ministro del Interior, sir Herbert Samuel, y el ministro de Comercio, sir Walter Runciman, partieron hoy para Lausana, donde tomarán parte en la conferencia de las reparaciones, que se reunirán en dicha el día 16.

En el mismo tren han marchado también a Lausana los altos comisionados de Canadá y de Africa del Sur, señores Howard Ferguson y C. T. Walter, que representarán a sus respectivos dominios.

Grave Choque de Dos Funiculares

GENOVA, 14. — Un accidente de graves consecuencias ocurrió hoy a los dos coches funiculares que hacen el servicio desde Pontedecimo hasta el Santuario de Garda.

Partió a Le Havre la Señora Earhart

PARIS, 14. — La aviadora norteamericana Amelia Earhart, que había regresado a París, procedente de Bruselas, partió esta mañana a las 10,42 con destino a El Havre, en compañía de su marido.

INVESTIGARAN LOS METODOS USADOS

(United Press)

LONDRES, 14. — El gobierno cablegrafiará al cónsul general británico en Washington pidiéndole que informe sobre el suicidio de Violet Sharpe, sirvienta de la viuda del senador Dwight Morrow, se produjo después de haber sido interrogada por la policía del Estado de Nueva Jersey sobre el caso Lindbergh.

Los interrogatorios

(Agencia Havas)

NUEVA YORK, 14. — "The New York Mirror" anuncia hoy que el procurador general de la república encargó a un afamado detective de investigar los métodos que la policía emplea en los interrogatorios, especialmente el que se sometió a miss Violet Sharpe, quien se suicidó el viernes de la semana pasada.

LA CONFERENCIA DE LA PAZ SE REUNE

(United Press)

LA PAZ, 14. — Hoy se reunirá la conferencia económica boliviano-argentina, con el objeto de proyectar el programa de labores a cumplir.

Griffiths administrará a la Nueva Guinea

(United Press)

MELBOURNE, 14. — El brigadier general Thomas Griffiths ha sido nombrado administrador de Nueva Guinea.

Fueron Condenados dos Estafadores

(Agencia Havas)

ROMA, 14. — El tribunal de Roma, que ha tenido a su cargo el juicio por malversación de fondos que alcanza a 8 millones de liras, de la cual ha sido víctima la Sociedad de Bonificación de las Marismas Pontinas y el senador señor Di Stefano, ha pronunciado el fallo, condenando al principal acusado señor Clerici, por contumacia, a la pena de siete años de prisión.

Presidirá Lord Halifax, un Congreso

(Agencia Havas)

LONDRES, 14. — Anúnciase que Lord Halifax, cuya edad pasa de los 86 años, presidirá la conferencia de la Unión de la Iglesia Inglesa que será inaugurada el día 21 del corriente, con objeto de discutir la cuestión de las relaciones entre las iglesias de credos distintos.

ELEGIRAN A HOOVER CANDIDATO

Dickinson en un Discurso Exaltó sus Grandes Condiciones

PROHIBICIONISMO

(United Press)

CHICAGO, 14. — Mientras la Convención del Partido Republicano se dispone a inaugurar hoy sus sesiones en esta ciudad, para elegir a los candidatos a la presidencia y vicepresidencia de la República, que sostendrá dicho partido en las próximas elecciones presidenciales, el 90 por ciento de los delegados concentra sus conversaciones en torno a la cuestión del prohibicionismo, que se prevé será el motivo de mayor importancia que se discutirá como plataforma de la campaña.

Los leaders del partido no se han puesto hasta ahora de acuerdo sobre si deberá sostenerse o no la prohibición. De ahí que se prevea que las polémicas en torno a dicho punto serán muy agitadas, pues se descuenta la redesignación de Hoover y de Curtis como candidatos para presidente y vicepresidente, respectivamente.

Otro de los asuntos que será motivo de serias discusiones es la depresión y otras cuestiones económicas.

Se inicia la convención

(United Press)

CHICAGO, 14. — Bajo la presidencia del senador Fess, se inició la convención del partido republicano que debe elegir candidatos a la presidencia y vice de la república.

Mucha vigilancia

(United Press)

CHICAGO, 14. — Fuerzas policiales, en número de 700 hombres, vigilan en local de la convención republicana, como medida de precaución ante posibles manifestaciones comunistas.

Un gran órgano y una banda de 2000 instrumentistas ejecutaron diversas piezas, entre ellas "Between the Devil and the Deep Sea", la canción humorística "Dixie".

SE REALIZA LA ESCUADRA FRANCESA MANIOBRAS DE GRAN IMPORTANCIA

(United Press)

BIZERTA (Tunicia), 14. — Al mando del vicealmirante Robert, la flota de guerra francesa ha iniciado hoy las grandes maniobras del Mediterráneo.

Toda los buques de guerra de Francia, con excepción de unas cuantas unidades que se encuentran en el lejano Oriente, se han reunido en las costas de la Tunicia y de Argelia, para llevar a efecto las más grandes maniobras que la flota republicana haya realizado desde hace 20 años.

Mientras en Ginebra, los representantes de las Naciones trabajará en combinación con el servicio secreto, en forma de que las conclusiones de los técnicos permanezcan en secreto.

Antes de las maniobras, la segunda escuadrilla salió de Brest y desde el 21 de mayo ha realizado cruceros por la costa, desde Casablanca hasta Bizerta. La segunda escuadrilla, comandada por el vicealmirante de la Borde, se reunirá con la primera escuadrilla, comandada por el vicealmirante Robert, que estará a cargo de las flotas reunidas.

Después de las maniobras, la segunda escuadrilla visitará a Orán y otros puertos del Oeste del Mediterráneo, y probablemente tocará en dos o tres puertos de las potencias amigas de Francia.

Las grandes maniobras han provocado gran interés en el Mediterráneo, y por su alcance y por el esfuerzo especial de Francia desde la guerra mundial para reforzar sus fuerzas de mar, la conclusión de este espectáculo marcará, según se confía, un paso definitivo hacia mayor prestigio y efectividad del ejército de Francia en el mar.



CRUCERO FOCH

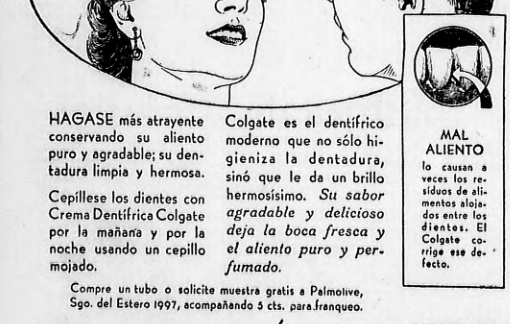
Mantendrán en secreto las maniobras realizadas

(United Press)

BIZERTA, 14. — Se tiene entendido que las maniobras de la escuadra francesa desarrolladas dos objetivos. El primero será la superstición de llevar tropas desde Francia al Norte de Africa, "bajo condiciones de guerra", y el segundo consistirá en un gran movimiento defensivo basado en la teoría de un ataque contra las colonias francesas del Norte de Africa.

Se informa que se plantearán tácticas especiales, que pueden provocar cierto cambios en las tácticas navales francesas, y en ello el estado mayor francés

SU ALIENTO PERFUMADO — SUS DIENTES HERMOSOS INVITAN A BESARLA



HAGASE más atrayente conservando su aliento puro y agradable; su dentadura limpia y hermosa.

Cepillese los dientes con Crema Dentífrica Colgate por la mañana y por la noche usando un cepillo mojado.

Colgate es el dentífrico moderno que no sólo higieniza la dentadura, sinó que le da un brillo hermosísimo. *Su sabor agradable y delicioso deja la boca fresca y el aliento puro y perfumado.*

MAL ALIENTO lo causan a veces los residuos de alimentos alojados entre los dientes. El Colgate corrige ese defecto.

Compre un tubo o solicite muestra gratis a Palmolive, Sgo. del Estero 1997, acompañando 5 cts. para franqueo.

CREMA DENTIFRICA COLGATE

$ 1 20 tubo grande

ECONOMICO El tubo grande de Colgate contiene más pasta dentífrica que otras marcas de igual precio.

EL RADICALISMO NO TOLERARA DICTADURAS

PREPARA SU GRAN MITIN DEMOCRATICO LA U. C. R.

Serán Invitadas al Mismo las Autoridades Partidarias de Toda la República

LA REACCION FASCISTA

SE reunió esta mañana la Mesa Directiva del Comité Nacional del radicalismo, para seguir considerando los asuntos relacionados con la reorganización del partido y los que han producido los recientes acontecimientos vinculados con los hechos que motivaron su última declaración.

Reafirmación democrática

Se resolvió iniciar la organización de un gran acto público de reafirmación democrática, que todo indica proyectará repercusiones nacionales, para lo cual enviarán a los organismos partidarios de todas las provincias un comunicado, haciéndoles conocer esta decisión e invitándoles a adherirse. La adhesión deberá concretarse en la organización de un acto análogo al que se organiza en esta capital, para llevarlo a cabo el mismo día que se realice aquí.

Expresiones de adhesión

Se hizo conocer a los miembros de la mesa directiva la nota enviada por la Convención Radical de la Provincia, en la que se comunica la sanción unánime de un voto de aplauso y de adhesión a los conceptos del manifiesto recientemente dado a la publicidad y los telegramas que en idéntico sentido han dirigido al Comité Nacional de Mendoza y numerosos afiliados de diversos puntos del país.

La convención de la Capital

A objeto de conocer las causas que motivan la demora en la reunión de la Convención Radical de la Capital, para considerar las reformas a la carta orgánica del partido, se ha invitado a concurrir mañana al seno de la comisión encargada de la reorganización local, al doctor Ravignani.

Contra la reacción fascista

El Ateneo de Cultura Política de la Unión Cívica Radical ha resuelto organizar un gran acto público contra la reacción fascista, que se llevará a cabo mañana, a las 21 horas, en el salón del teatro Augusteo, calle Sarmiento 1374.

En ese acto harán uso de la palabra los señores Eggers Lecours, Cipolletti, Caggiano y Melópulos.

IRAN AL MITIN LOS OBREROS

EN la reunión que la comisión organizadora del gran mitin popular del sábado, que se efectuará esta noche a las 21 en el local del Centro de Estudiantes de Medicina, Corriente 2038, serán designados los oradores y se dará cuenta de las siguientes adhesiones: Federación de Obreros Gráficos, Municipales, Textiles, Telefónicos, Trabajadores del Estado y Federación de Empleados de Comercio.

Algunos dirigentes de gremios ferroviarios se han entrevistado con miembros de la comisión organizadora para aclarar algunos conceptos y después de ir las explicaciones, anunciaron que dentro de 24 horas harán pública su adhesión.

Además, la Central Obrera, requerida por algunos miembros, considera su adhesión.

Entre los gremios que ya han manifestado su adhesión a los propósitos del mitin, se está tramitando una resolución de paro general para que la masa obrera pueda asistir a expresar sus sentimientos en defensa de las instituciones democráticas.

Nada Resistirá el Empuje de la Democracia



LA reacción, amparada en la nueva fortaleza del improvisado fascismo de importación, ha sido desenmascarada una vez más. Juan Pueblo se dispone a derribar, de una vez para siempre ese obstáculo que se opone a la libre acción democrática. La fuerza de su impulso, que le proporciona su fe en las instituciones republicanas daría por tierra con los dictadores en potencia y los reaccionarios que se ocultan tras esa roca denominada fascismo. Juan Pueblo afirma su fe, enarbolando el ariete ue la democracia.

El Silencio de Panchito 29 Pesos

SEÑOR Repetto. — Creo, señor presidente, inadmisible que ciertos órganos de la prensa, que de un tiempo a esta parte predican la necesidad de hundir al país—porque esa sería la consecuencia—en una nueva dictadura, ciertos escritores y directores de esos órganos se sienten tranquilamente en cuerpos colegiados y hasan el papel de demócratas (¡muy bien!), como tenemos alguno en esta Cámara y que cobran puntualmente su dieta, mientras vapulean y denigran este sistema desde las columnas de los diarios que dirigen.

El director del diario "La Prensa", directamente aludido por el legislador socialista, guardó el más absoluto silencio. Trató de disimularse en su banca.

Los mismos compañeros de sector, gastaron entonces bromas a Panchito 29 pesos.

—¡Che, Panchito, te atoró el cigarro!

—Y Panchito, no decías que...

—Mirá, Panchito, te vas a desnudar.

—¿Más aún?

—Sí, de hoy en adelante serás para todo el mundo Panchito 29 pesos.

EL SABADO A LA TARDE EN P. CONGRESO

En Redor de la Plaza se Colocarán Poderosos Altoparlantes Para los Discursos

(Viene de la página 1)

cada uno de los secretarios presentes convocará a los comités ejecutivos de sus respectivos sindicatos para ultimar los preparativos del acto.

Declaración de Intermerandus

Al adherirse al acto, el Círculo Universitario del epígrafe dió a publicidad la siguiente declaración:

"El Círculo Universitario Intemerandus, agrupación que siempre confesó sus principios. Que trabaja por la capacitación popular necesaria para las conquistas que los tiempos reclaman, Conquistas económicas y políticas basadas en una humanidad mejor. En la moral de los hombres y en la libertad y el progreso social; que combate el estado de cosas incompatible con la misión generosa de la vida, la explotación brutal del hombre por el hombre, la perpetración parasitaria de una clase que usufructúa con el trabajo de los que viven en el desamparo y la miseria.

Antifascismo

El Círculo Universitario Intemerandus, que aboga en su acción cultural por hacer el advenimiento de una era de clara conciencia y renovación espiritual, obedeciendo al ritmo cósmico en la evolución social de los pueblos, ante la amenaza que se cierne sobre el país, se pone de pie y denuncia el origen de verquenza fascista y su peligro nacional.

Movimiento fascista gestado por la oligarquía argentina, apoyada por las fuerzas del oscurantismo y de represión moral, desde el confesionario, donde se conspira y fortifican las conciencias, por los bandoleros de la política criolla, en la forma más cruda del caudillismo procaz e ignorante, resabios de la barbarie montanera.

La dictadura

Conjunto de intereses que pugnan en la sombra por un abominable régimen fascista, repudiado por los hombres de conciencia limpia, por los que trabajan por la grandeza del país. Visionarios éstos que tienen fe en las fuerzas del espíritu, que es mente sana, serena y altivez, disciplina, luz e idealismo y que piensa en el porvenir la sociedad laboriosa, pacífica, libre y de profundos principios morales.

Hoy, más que nunca, debemos luchar contra la reacción, cuando surgen y siglos de experiencias, de cruentos sacrificios, de guerras, de luchas por odios religiosos, de crisis y mil calamidades, recoge la humanidad por la avaricia, los prejuicios y la ignorancia, que perpetúan la esclavitud, las tiranías y las dictaduras que asfixian a pueblos enteros, en olas sangrientas de barbarie y que se pretende, otra vez, imponer al país.

El Círculo Universitario Intemerandus, expresa así, brevemente, en esta declaración su propósito inquebrantable de luchar valiente y decididamente por la dignidad argentina, concitando a los obreros del músculo y del cerebro a oponer un frente a la empresa abominable que pretenden los peores elementos del pasado. Dice, pues, en defensa del trabajo, del progreso de la república, y cimentemos en nuestra lucha las ideales, luz y esperanza en el camino ascendente de la humanidad.

Por la junta ejecutiva y comisión de relaciones. — Pérez Jáuregui, A. Rodríguez Paz, Lucía Alcorta, Méndez Calzada, H. Gutiérrez, A. Vilehansky. Estefanía Rodríguez.

Buenos Aires, junio 13 de 1932".

HARA EL DOMINGO EL P. RADICAL UN MITIN EN FLORES

Otros Actos de Afirmación Democrática y de Repudio al Fascismo

EN EL AUGUSTEO

En las filas del radicalismo se ha iniciado una intensa campaña de afirmación democrática y en contra de las ideas fascistas para lo cual se realizan reuniones de núcleos calificados de la juventud en el local del Comité Nacional de la calle Victoria 1994.

Mañana en el Augusteo

El Ateneo de Cultura Política ha resuelto realizar mañana a las 21 horas un gran acto de agitación contra el fascismo en el Augusteo, calle Sarmiento 1374. Harán uso de la palabra los señores doctor Máximo Bomchil, Conrado Eggers Lecours, doctor Emilio Cipolletti, Luis Calipo y doctor Elías Melópulos.

A estar a los preparativos, el acto asumirá grandes proporciones.

Por la defensa de la Democracia

El sábado próximo, a las 21 horas en la plaza 16, de Mayo, realizará el comité radical de la circunscripción 19a. una asamblea en defensa de la democracia, en la que harán uso de la palabra los señores Ricardo Rojas, Dr. Antonio González Zimmermann, ingeniero Ernesto Aubone y el doctor César Guilloz.

En Flores

El Congreso Nacional de la Juventud Radical que preside el doctor Oscar Benoni Farodi, ha resuelto realizar el domingo próximo un gran mitin en la plaza de Flores, al pie de la estatua del general Pueyrredón, a las 17 horas para explicar al pueblo el pensamiento de partido sobre las circunstancias que son de palpitante actualidad. En este acto tomarán parte algunas entidades obreras y estudiantiles.

La secretaría del Congreso de la Juventud Radical funciona en el local del Comité Nacional, Victoria 1994.

En la Cámara se Oyó Ayer la Voz de la Democracia

Reproducimos los siguientes párrafos del debate de ayer en la Cámara:

SR. REPETTO. — Las declaraciones hechas por el gobierno no nos han tranquilizado, pero nos han orientado. El gobierno ha dicho que está dispuesto a reprimir con mano firme toda tentativa de perturbación del orden público, y si esa es una declaración que no tranquiliza, porque implica la existencia de una amenaza, es por lo menos una declaración que orienta, pues indica cuál es la posición del gobierno frente al peligro posible.

Las charlas criminales

Agregó el doctor Repetto: Yo no voy a desconocer, por conveniencia ni por circunstancias del momento, la realidad que todo el mundo vive en este país desde hace algunas semanas.

Si yo hubiera de agregar algún comentario, algún calificativo a lo que está ocurriendo entre nosotros desde hace un tiempo, diría que avergüenza y apena a la vez la ligereza con que en este país, de cierto tiempo a esta parte, se admite como la cosa más corriente y natural del mundo que los gobiernos puedan ser eliminados de la noche a la mañana por un movimiento de fuerza y ser substituídos por algún super hombre desconocido del país que está escondido a la espera de que una circunstancia favorable le permita hacer la felicidad de la Nación.

Las más desagradable y lo más triste es que de estas charlas criminales — porque no les cabe otra denominación —, de esta ligereza inconsciente e irresponsable, no es sólo culpable la gente ignara, los ciudadanos incultos, el comun de las gentes; de estas charlas criminales son responsables algunos órganos de la prensa, algunos de ellos dirigidos por hombres políticos que forman parte de ciertos poderes de la Nación, que constituyen los resortes democráticos de la misma.

Al servicio del orden

Sr. Repetto. — Estamos decididos a poner las pocas o muchas fuerzas de que dispongamos, al servicio del orden y de la legalidad.

Contra todo golpe de mano

Sr. Aguirrezabala. — Por eso nosotros hemos dicho en la reunión, y creo es nuestro concepto, que la única forma de que el país evolucione pacíficamente y de que se alcancen todas las conquistas que preocupan y acicatean a las muchedumbres modernas consiste en una honesta, en una leal y sana práctica de la democracia. Para nosotros sería tan malo, tan funesto un golpe de mano de la derecha como de la izquierda. La víctima siempre sería el país.

De cuo queremos defendernos: de la fuerza como instrumento puesto al servicio del pensamiento de acción social, que nos parece completamente inútil y contraproducente. Contra ello reaccionaremos, venga de donde venga. Deseamos, sobre todo, para el país, el imperio de la Constitución, de las leyes y del orden.

Los conservadores, calumniados

Señor Fresco. — Nos sentimos permanentemente agredidos, continuamente agredidos con imputaciones falsas, veladas, calumniosas y infamantes. Y es natural que la reacción tenga que producirse por más buena voluntad, por más educación y por más cultura que tengamos todos los miembros de este sector.

La cabeza dirigente

Señor Fresco. — Se ha intentado manosear una de las figuras más puras del ejército argentino, al señor general Medina, el cual se sindica como cabeza dirigente de un movimiento que puede tender a alterar el orden social o la estabilidad de las instituciones.

Sr. Solari. — Entonces sabe algo el señor diputado.

Sr. Repetto. — Quiere decir que hay rumores.

Sr. Fresco. — Y yo digo que no hay derecho a agredir la expectable figura de un militar a quien el país ha escuchado reiteradas veces, cuando era ministro de Guerra del gobierno revolucionario, cómo entendía que el ejército debía tener sus funciones específicas, el ejército democrático, que él debía replegarse cuanto antes en los cuarteles, para seguir desempeñando su tarea de sacrificio y abnegación al servicio del país. (*¡Muy bien! ¡Muy bien! Aplausos*). Y hemos visto cómo ya se indica la posibilidad de que el ejército en masa pueda destruir el gobierno actual.

Reivindico, señor presidente, para el ejército de mi patria, todas las glorias y todos los honores, porque es él el custodio de la soberanía, la garantía de las instituciones y el guardián del honor nacional.

Expresan sus Ideas los Universitarios de la Unión Cívica Radical

Presentaron una Nota a la Convención Metropolitana

La convención metropolitana ha recibido una nota del Comité Universitario Radical, en la cual hace una serie de sugestiones, invocando el respeto a las aspiraciones de la masa partidaria, para que sean tenidas en cuenta en las próximas deliberaciones, en las cuales se discutirá el temor de la jefatura omnímoda.

1o. — La vuelta al voto directo en los comicios internos eliminando la mediación de cualquier organismo, convención o comité, a quien se le otorgue el privilegio inaceptable de seleccionar pre-candidatos.

2o. — La sanción de afiliados para eliminar el privilegio de las fortunas en el partido.

3o. — La participación de las minorías en el gobierno y control del partido.

4o. — El establecimiento de un concepto o un examen análogo que dicte programa doctrinario en concordancia con los principios que nos inspiran y cargo a la conducta de las autoridades partidarias y de candidatos que resultaran electos, para cualquier función pública.

5o. — La cuota de afiliado para eliminar el privilegio de las fortunas en el partido.

6o. — La publicación de un órgano periódico, oficial del partido, controlado por una comisión responsable.

"Boxeó" con la Madre y Luego la Hirió con un Cuchillo

Pascual Abal, argentino, de 34 años, soltero, carretero, fué procesado porque el 2 de julio del año pasado, como a las 13 horas, tuvo un incidente con su señora madre, doña Graciana Cuchelar de Abal, en la casa donde vivían, calle Cabrera 2451.

El incidente fué motivado por una observación que la madre hiciera al hijo por no prestarle ayuda en sus necesidades.

¿La Salud o la Fortuna?



La salud, toda la vida, pues sin ella la fortuna no sirve para nada.

¿Qué pueden esperar, a pesar de toda su riqueza, los seres débiles, de semblante pálido, de andar lento, fatigados e incapaces de todo esfuerzo físico e intelectual?

¿Que satisfacciones pueden tener los enfermos de la piel, con la cara y el cuerpo afeados por horribles deformaciones, carcomidos por un eczema o una psoriasis rebelde?

¿Qué alegría pueden manifestar los reumáticos, gotosos y todos aquellos enfermos que se permiten apartarse de su régimen o cometen excesos? ¿Que es de las mujeres ricas, cuyo período crítico no es sino una larga caravana de sufrimientos y la causa de un fibroma, que terminará por conducirlas a la mesa de operaciones?

A todas estas preguntas, la contestación es única y fácil de dar: cada uno de estos desheredados de la sangre, ofrecería voluntario toda su fortuna para recobrar la salud y la dulce alegría de vivir.

Como la naturaleza y todo el oro del mundo no pueden nada contra sus males, el buen sentido nos guía a ayudarlos y a ponerlos en condiciones de triunfar sobre sus males. Aquí es donde interviene el Depurativo RICHELET, tan renombrado, que da una nueva juventud a todos los cuerpos debilitados o gastados por las enfermedades.

—¿La Salud o La Fortuna? —¡No! La salud y la fortuna

El Depurativo Richelet

DA LAS DOS COSAS

Este depurativo es una selección perfecta y bien dosada de los principios vegetales más activos. Puesto en contacto con la sangre, la purifica, expulsando los residuos y toxinas que la envenenan; restableciendo así, rápidamente, el funcionamiento normal de todos los órganos. Es un agente heroico de eliminación del ácido úrico y, por consecuencia, el medicamento indispensable contra el artritismo y todas sus diversas manifestaciones.

En donde los otros remedios fracasan, el **Depurativo RICHELET** hace maravillas. Esto es tan cierto que millares de enfermos juzgados incurables, están hoy sanos y libres de sus dolencias. Todas las enfermedades de la piel, como: eczemas, acnés, herpes, psoriasis, granos, empeines, etc. desaparecen sin dejar rastros.

Las crisis de reumatismo y los ataques de gota han sido combatidos con éxito sin igual; la edad crítica amenazada de los peores accidentes se ha convertido en un cambio sin importancia.

En la época en que la naturaleza recobra todo su esplendor — la primavera, — propicia a las enfermedades de la sangre, todos encontrarán beneficios en una cura con **Depurativo RICHELET**, los unos para recobrar la salud, los otros para conservarla y todos para estar en condiciones de pretender la Fortuna, que sólo sonríe a los sanos.



Venta en todas las Farmacias del mundo

Crea Expectativa la Interpelación al Ministro Melo

POCAS veces el llamado de un ministro al seno del parlamento ha despertado tanta expectativa en el ánimo público. El país está pendiente de la palabra que debe pronunciar el jefe del gabinete, doctor Melo, mañana, en la Cámara de Diputados, que aprobó por unanimidad la requisitoria de su presencia. Y es lógico que así sea; pocas veces el país ha atravesado un período político de tan intensa emoción. El dolor de la experiencia ha causado lógicas alarmas. Fresco está en la conciencia pública el recuerdo de la dictadura para que la más leve insinuación de nuevas interrupciones del hilo constitucional no determine angustias, alarmas, terrores y, más que todo, la inclinación espontánea y vehemente a la defensa de las instituciones, de la democracia, del orden, de la libertad, de la legalidad.

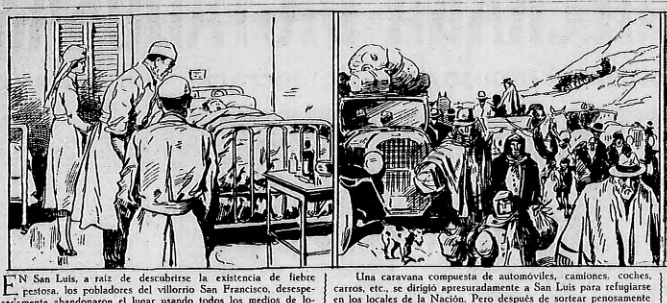
Seguramente, desde su alta tribuna, el ministro del Interior, doctor Melo, cumplirá su cometido con la amplitud que espera el sentimiento republicano. Dirá cuanto sea necesario. Hablará mucho para disipar dudas, inquietudes y establecer la verdad que tanto han demostrado ansiar en sus discursos de ayer todos los representantes de los partidos políticos. Fuera de duda, el doctor Melo dirá también algo sobre la real situación que en este momento tiene esa asociación inquietante y sembradora de alarmas y perturbaciones en el ánimo público. Hemos nombrado a la Legión Cívica.

Reunión de la F. Universitaria



MIEMBROS DE LA FEDERACION Universitaria de Buenos Aires, presidiendo la asamblea que anoche realizó esta entidad con objeto de designar delegados para el Congreso Universitario que se efectuará en Córdoba próximamente.

☆ LA FIEBRE PESTOSA AMENAZA DE MUERTE A NUMEROSAS FAMILIAS EN SAN LUIS ☆

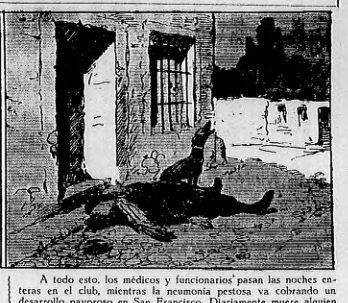


EN San Luis, a raíz de descubrirse la existencia de fiebre pestosa, los pobladores del villorrio San Francisco, desesperadamente abandonaron el lugar usando todos los medios de locomoción. El médico Miguez Ibarra que fué a asistir enfermos, murió víctima de su profesión.

Una caravana compuesta de automóviles, camiones, coches, carros, etc., se dirigió apresuradamente a San Luis para refugiarse en los locales de la Nación. Pero después de sortear penosamente 200 kilómetros, no fueron recibidos. Los médicos y farmacéuticos, desde 50 metros —por temor al contagio— los hiciera volver.



La guardia policial de San Luis impidió el acceso a Villa Mercedes, a la caravana, donde hay cantidad de mujeres y niños. Por ello debieron pasar la noche a la intemperie en medio del campo y a una temperatura muy baja. La situación de esta gente, aterrorizada por la peste, en medio de los campos, es dolorosa.



A todo esto, los médicos y funcionarios pasan las noches enteras en el club, mientras la neumonía pestosa va cobrando un desarrollo pavoroso en San Francisco. Diariamente muere alguien y hasta se ha dado el caso de gente que ha fallecido en medio de la calle, absolutamente desamparada.

En S. Francisco Viven Desesperados por la Amenaza de la Peste

Habían Iniciado un Exodo, Pero Quedaron Luego en Medio del Campo, sin Poder Entrar en San Luis y sin Poder Regresar a su Pueblo

LOS MALOS MEDICOS

UN núcleo de vecinos de San Francisco, provincia de San Luis, nos ha remitido el siguiente telegrama, que contiene serias denuncias contra las autoridades sanitarias de la citada provincia. Publicamos el telegrama aludido, sin comentarios.

(De nuestro corresponsal)

SAN FRANCISCO (San Luis), 11. —Cada día se acentúa más la alarma producida en la población por los casos fatales de neumonía pestosa ocurridos en las cercanías. Los primeros casos se produjeron hace más o menos diez días, en distintos parajes, a doce kilómetros de esta ciudad. Al tenerse conocimiento de que se trataba de neumonía pestosa, el delegado del Departamento Nacional de Higiene y varios vecinos denunciaron el hecho ante el gobernador y ante el jefe de la estación sanitaria.

Impasibilidad

Pero las autoridades no contestaron. No obstante los desesperados llamados de auxilio que la población dirigía hacia la capital de la provincia, nadie respondía. Habían fallecido de muerte rápida once personas. La alarma de la población estaba a punto de convertirse en terror. Se llegó a hablar de abandonar las casas e internarse en el campo. El estado de ánimo de los pobladores subió de punto cuando, después de los once fallecimientos, murió el médico que había atendido los primeros casos, doctor Miguel Ibarra. Este fallecimiento ocurrió el día 10 del corriente. Mientras tanto, ni el gobierno provincial ni la estación sanitaria enviaban auxilios, salvando que se trataba, en forma inequívoca, de neumonía pestosa.

A San Luis

Ante la imposibilidad de las autoridades, desesperados ya porque el mal amenazaba con extenderse a toda la zona, salieron de esta para dirigirse a San Luis, el médico doctor Montivero y el farmacéutico local, Varisa, varios de los cuales en automóviles con sus familias, que van, aterrorizados, a buscar amparo para sus vidas en los establecimientos costeados por la Nación, o por la provincia. La única esperanza que les queda es la ciencia. Y en busca de ella inician el largo peregrinaje. Se cumplía, de esta manera, el doloroso éxodo de que se hablaba al comenzar las manifestaciones de la epidemia.

Detenidos en el campo

El médico y el farmacéutico de San Francisco iban a la capital de la provincia a buscar elementos para inmunizar a la población contra la epidemia. Pero a la entrada de la ciudad ocurre un hecho extraordinario. En medio de una imposible confusión de gritos, imprecaciones y lamentos, la caravana fué detenida por un piquete policial, que le dió la voz de alto desde una distancia de media cuadra.

Los viajeros que pretendían pasar la barrera policial eran obligados a retroceder bajo la amenaza de las armas. Se empleó la vía fuerza, sin respetar ni a las mujeres ni a los niños. Todos los viajeros eran personas sanas, pero no valió ni la palabra del médico que les acompañaba, para vencer la resistencia del cordón sanitario.

La ciencia cobarde

El doctor Montivero ruega reiteradamente la presencia de sus colegas puntanos, que se mantienen a la retaguardia del cordón armado. Pero nadie acude. Llama inútilmente a los encargados de las instituciones sanitarias oficiales, pero tampoco responden. Es evidente la cobardía de los médicos que presenciaban la escena, acorralados ellos mismos de espanto, ante lo que creían — sin comprender — el avance de una legión de pestosos.

Pasan tres horas

Se renuevan los gritos y las tentativas de parlamentar, pero inútil. Los médicos puntanos contestan, a veces, con evasivas. Se mantiene a la distancia de cincuenta metros quieren arrimarse para evacuar consultas. Como la situación se hace insostenible, el jefe de la estación sanitaria envió a los viajeros una nota en la que se les notifica que no puede atenderlos y les invita a regresar de nuevo al punto de partida. Este médico debió renunciar luego de haber patentizado en este episodio, su falta de valor personal para el desempeño de su profesión.

Noche terrible

La caravana debió entonces ponerse en marcha hacia el punto de partida. Recorrió otra vez los doscientos kilómetros de caminos pésimos, y en plena noche. Pero, al llegar a San Francisco, se encuentra con otro episodio.

De San Luis habían mandado una comisión sanitaria. Y esa comisión impidió a los viajeros entrar en la población. Se reprodujeron las mismas escenas de San Luis, con el mismo resultado. La caravana tuvo que pasar la noche al raso bajo una temperatura glacial. Recién al día siguiente pudieron concedida la entrada.

Abandonados

El foco pestoso sigue todavía abandonado. No llegaron ni auxilios ni los médicos pedidos. La falta de vacuna hace que la inmunización sea imposible. Cualquiera está expuesto a las contingencias del mal. Diariamente muere alguna persona. Y la casa en que muere, con todos los familiares, queda automáticamente aislada. Y la vida se hace imposible para los deudos del muerto, de quien huyen todos como de un leproso. Se comenta agriamente el hecho de que ni los médicos restados por la Nación ni los provinciales abandonaron su apoltronamiento.

Preguntamos:

Ahora preguntamos, por intermedio de CRITICA, qué calificativo merece un médico que ante la disyuntiva del peligro y el deber profesional, se muestra cobarde, y qué corresponderá hacer al gobierno si tales médicos son funcionarios oficiales, como los de esta región, cuyos hechos denunciamos ante la opinión pública y los poderes nacionales.

Firman el telegrama: Italo Carletti, Olinto Cardoni, Dalmiro Jofré, Benedan Hermanos, Domingo L. Rosales, José León Romero, Demófilo N. Sopeña, Juan Escudero Gauna, Paulino López, Ismael Alcibar, Máximo Comarge, Ricardo Gómez, Julián Martín, Urbano Concha, Ricardo Martín, J. A. Muñoz, Emiliano Abeca, Juan Domínguez, E. Ariz, Manuel Ariz, Ibraim Amaro, Fusibio Garro, A. Escudero, Erasmo Cortés, Filadelfo Olánz, C. N. Ojeda, Delfín Pascual Paticio, Esteban Rómulo Battaglini, N. Astudillo.

VOTARAN UN PRESUPUESTO QUE ES UNA ENORMIDAD

Los Legisladores Conservadores de Buenos Aires Aceptan un Cálculo de Gastos de 154 Millones de Pesos

(De nuestra agencia en La Plata)

LA PLATA, 14. —

Ahí escribe en 1930, siendo gobernador el doctor Cruvetto, el presupuesto de gastos para ese ejercicio, los blocks conservadores de senadores y diputados, lanzaron un manifiesto a la provincia, oponiéndose al cálculo de gastos que ascendía a la suma de $ 152 millones.

En el manifiesto de marras se hablaba de que el presupuesto del ministro de Hacienda, en aquel entonces el doctor Pío Carril, se hacía electoralismo puro, y que los conservadores no aprobarían ese todas las armas y con todos los medios a su alcance.

Ahora, esos mismos conservadores, aceptarán el despacho de la comisión de presupuesto de la Cámara de Senadores, que alcanza a la fantástica suma de 154 millones de pesos.

Es tal la veracidad de los sorteadores que, sin tantos compromisos, en tanta la gente que hay que sobrar, que estos mismos blocks que encontraron inaceptable un presupuesto de 152 millones, votarán, sin titubear, aumentos por un valor de $ 22 millones.

$ 105.000 tirados a la calle

En 1929, todavía el trigo se pagaba a $ pesos, y no como ahora abajo de $ 2. El año no había llegado a una baja como la que sufre en la actualidad, lo mismo que el maíz que está a $ pesos.

1930 no presentaba militares de charreteras casi haciendo la ronda, cuidando los caminos y acercándose a las comisarías en busca de un poco de alimentos. No se había llegado al caso de que el Jockey Club disputara de $ 3.000 para unos 100 necesitados. Es poco lo que da el Jockey Club, pero la situación debe ser apremiante cuando se han rascado la bolsa. Los blocks conservadores aceptan los aumentos, en el presupuesto y no imponen nuevos gravámenes a las clases pudientes y a los artículos de lujo.

El doctor Martínez de Hoz, manda, efectuar gastos en la residencia gubernamental por valor de $ 105.000, en una casa que está espléndida y que no necesitaba esas reparaciones que le han hecho y que tampoco necesitaba aumentarle aun más el lujo.

Con esos 105.000 tirados a la calle, el gobernador Martínez de Hoz, podría haber auxiliado a centenares de hambrientos.

Fué Muerto un Famoso Malhechor

(Agencia Havas)

NUEVA YORK, 14. — **Ha sido muerto a balazos el famoso bandido Luigi Mastrio.**

El citado malhechor acaba de hallar la muerte en un café ruso propiedad de fué asesinado recientemente.

E. UNIDOS PIDE REDUCCION DE LOS ARMAMENTOS

Gibson Hizo la Sugestión

Delegado Presentaron una Copia a Grandi

PROTECCION



HUGH GIBSON, que hizo una sugestión a Herriot

(United Press)

GINEBRA, 14. — Los representantes de los Estados Unidos en la Conferencia General del Desarme, Hugh Gibson, embajador en Bélgica, y el ministro plenipotenciario en Suiza, señor Hugh Wilson, conferenciaron con el presidente del consejo de Francia, señor Herriot, a quien sometieron y explicaron una "sugestión" de la Unión relacionada con la reducción de los efectivos militares de tierra de las naciones europeas.

Copias de dicha sugestión han sido entregadas a los ministros de Relaciones Exteriores italiano, señor Grandi, y al primer ministro británico, señor Macdonald.

Lista de reducciones

(United Press)

GINEBRA, 14. — Las "sugestiones" norteamericanas sometidas hoy por los embajadores Gibson y Wilson al presidente del consejo de Francia, señor Herriot, para una reducción de los efectivos de las fuerzas de tierra europeas, contienen numerosos planos y cuadros conteniendo la lista de muchas posibles reducciones, tomadas sobre la base del equilibrio de las fuerzas que son necesarias para el servicio de policía del país, que han servido de base para los tratados de paz, y las tropas requeridas para la protección de las fronteras y colonias.

Herriot prometió a los representantes norteamericanos estudiar seriamente la sugestión, en vista de que tiene entendido que el estado mayor general francés estaría favorablemente dispuesto a considerarla después de un estudio preliminar.

Ha Fallecido el ex Ministro Albert

(Agencia Havas)

COPENHAGUE, 14. — Ha fallecido en esta ciudad, el ex ministro de Guerra Sr. Albert.

PROCESARAN A 9 ANTI-FASCISTAS

(United Press)

ROMA, 14. — Ante el Tribunal Especial de la Defensa del Estado, iniciose hoy la vista del proceso instruído contra diversos procesados acusados de conspirar por medio de actos de terrorismo contra el régimen establecido.

Los procesados son Domingo Ravone, Margarita Sarfatti, Carlos Rosa, Guido Mezzocchi, Faustino Sandri, Pedro Meloni, Ercilio Bellodi, Luis Delfini y José Germani, todos ellos acusados de los actos cometidos por medio de bombas en varias ciudades de Italia, durante el verano y otoño del año pasado, que causaron la muerte del suboficial Miguel Pace, del cuerpo de carabineros y tres heridos, además de haber causado considerables daños materiales.

La Misión Rockefeller Irá a Santa Cruz

(United Press)

LA PAZ, 14. — Llegaron los médicos Soper y Wallcott, miembros de la misión Rockefeller, que viene del Brasil, con el objeto de estudiar, de acuerdo con el gobierno, la mejor forma de combatir la fiebre amarilla en Santa Cruz.

Será Disputado el Campeonato Europeo

(Agencia Havas)

ROMA, 14. — Se anuncia que el 2 de julio próximo, tendrá lugar en esta capital la disputa del campeonato europeo de pesa pesca, entre los pugilistas Sayo y Angelini.

INCITAN A TOMAR EL PODER

Sudana Lawrence Pronunció un Enérgico Discurso en Brighton

PROPAGANDA

(United Press)

BRIGHTON, 14. En un mitin celebrado hoy en la Conferencia anual nacional de mujeres obreras de la Gran Bretaña, la presidenta de dicha conferencia, Susana Lawrence, recomendó hacer propaganda en favor del socialismo para las próximas elecciones generales británicas, "con objeto de apoderarse no solamente del poder político, sino del poder correspondiente a todo el mecanismo económico y financiero".

Implantación del socialismo

(United Press)

BRIGHTON, 14. — En el discurso pronunciado en la conferencia anual nacional de mujeres obreras de la Gran Bretaña, por la presidenta Susana Lawrence al abogar por la implantación del socialismo, agregó: "No hay nada de indefinido y vago cuando habla de introducir el socialismo como un medio de apoderarse de la fortaleza central del capitalismo mediante la nacionalización del sistema de crédito bancario, la nacionalización de la tierra y la transformación básica de las industrias de fuerza, transportes, carbón, hierro, acero, en servicios públicos".

Susana Lawrence denunció la política de tarifas y acusó al gobierno nacional de haber fracasado en resolver los problemas mundiales.

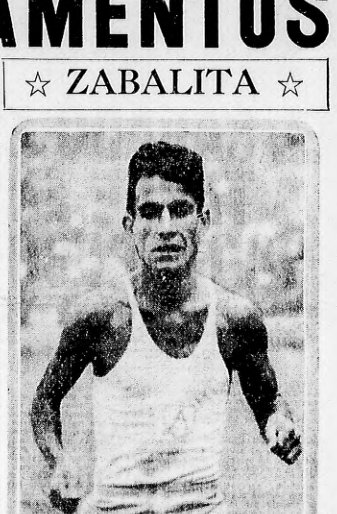
Otra conferencia anual

(United Press)

BOURNEMOUTH, Inglaterra, 14. — En la conferencia anual de la Federación Nacional de Obreros del Ramo de Construcciones, reunida en esta ciudad, el presidente Thomas Barron, pronunció hoy un discurso recomendando que se ejerzan un control por los poderes públicos sobre el crédito y las finanzas con objeto de eliminar la pobreza.

"Es ya tiempo — agregó — que cesemos en recitar simplemente el credo socialista y que marchemos resueltamente hacia la realización de los pensamientos constructivos que proyectamos".

☆ ZABALITA ☆



Zabalita, al finalizar la carrera de 10.000 metros, en que mejoró el record sudamericano para la distancia, marcando 31' 26" 3/5

(Fotos exclusivas para CRITICA, tradas por avión)

EJECUTAN EN RUSIA A LOS ESPECULADORES

(United Press)

MOSCU, 14. — *Dos funcionarios de las panaderías del Estado de Leningrado han sido condenados a la pena de muerte y otros a veinte años de prisión, después de haberse demostrado ante el tribunal encargado de reprimir las especulaciones, que especulaban con el suministro de pan.*

Simultáneamente se anuncia el arresto en Moscú de 23 funcionarios comerciales, que han sido sorprendidos robando y especulando con tejidos y otros artículos, de los cuales hay escasez.

Similares arrestos y procesos, anunciados en otras regiones, constituyen un reflejo de las agudas dificultades creadas por la escasez de artículos alimenticios y otros productos.

B. MUSSOLINI REGALO UN AVION A HUNGRIA

(United Press)

ROMA, 14. — El aeroplano que el señor Mussolini regaló a Hungría, bautizado con el nombre de "Justicia para Hungría", en memoria del aviador húngaro Endres, muerto en un accidente al llegar a Pera para tomar parte en el congreso internacional de aviadores transeúntes, partió del aeródromo de Centocelle con rumbo a

Llegó a Antofagasta la Aviadora Beinhorn

(United Press)

SANTIAGO DE CHILE, 14. — Se informa que la aviadora alemana, señorita Beinhorn, que está realizando un vuelo por Sud América, llegó ayer a Antofagasta, esperándose que mañana, miércoles llegue al aeropuerto de Ovalle.

Fué saludada por el ministro húngaro, señor Behorr, los generales Ballo y Valle y otros altos ofi-

Precio $ 0.60 — o.95

En telas puños de mucho abrigo, negro, gris o marrón, cuadro, tamaño 4 cms. los regalamos a $ 0.95 Catálogo gratis No. 48

4.90

Un perfecto, sano y elegante par de zapatos tipo Luis XV, en buen charolado negro, cuadro, con multitud de otros. Le vendemos a solo 4.90 desde el 33 al 41. $

CON TACO TROTTEUR $ 3.90

Exija la marca "Pedro Zapatos" con la suela.

4.90

En cabritilla negra, en cabritilla combinada con charol, en cabritilla amarilla combinada con charol, en todos los tonos, del 33 al 46. $ 4.90

NO CONFUNDIRSE: Solamente

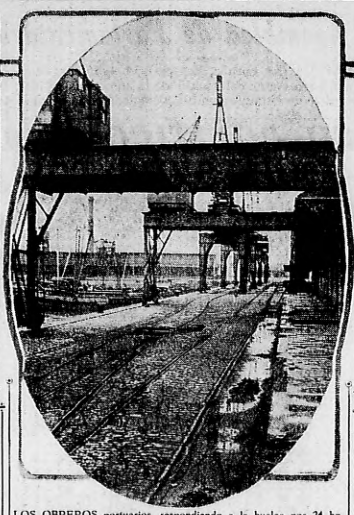
C. PELLEGRINI 556

Fábrica Nacional de Calzado

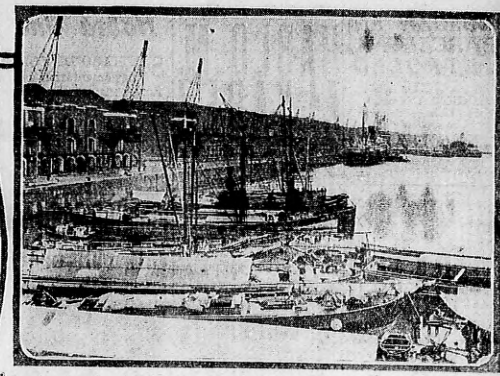
Fijese en el número 556 antes de

HUBO UN GRAN SILENCIO EN LOS DIQUES Y EN LAS DARSENAS





LOS OBREROS portuarios, respondiendo a la huelga por 24 horas que decretó la F. O. R. A., no concurrieron a sus tareas habituales. El puesto quedó inmóvil. Recién mañana a las seis recuperará su actividad de todos los días



En el Puerto no se ha Trabajado Desde las 6 de la Mañana

Numerosos Gremios han Respondido a la Resolución de la F. O. R. A., Paralizando sus Actividades

NO CIRCULAN TAXIS NI COLECTIVOS

HOY, a las seis horas se hizo efectivo el paro general decretado por la F. O. R. A. al que se plegó la Federación Obrera Marítima, que ayer hizo circular un manifiesto entre sus afiliados, invitando a hacer abandono del trabajo a la hora indicada.

El motivo de la huelga era protestar contra la reacción capitalista desencadenada contra los obreros, cuyas conquistas quieren dejar sin efecto. También implicaba el movimiento una condena a la restricción de libertades, notoria en la Provincia de Buenos Aires, como lo aclara perfectamente la declaración de los federados e igualmente contra los procedimientos que se emplean en la cárcel de Ushuaia contra los presos sociales.

No se trabajó en el puerto

Respondiendo al llamado de la F. O. M., hoy no se trabajó en el puerto. Normalmente en cada galpón en las horas de la mañana, cargan y descargan mercaderías unas diez chatas por galpón. Esta mañana, sólo a algunas se acercó una chata, y los obreros pertenecían a los no federados.

Una gran tranquilidad reinó en el puerto. La policía no hizo despliegue de fuerza, porque no podía preverse violencia alguna, ya que los obreros respondieron unánimemente.

No circularon taxis

La ciudad parecía en día domingo porque los chauffeurs se quedaron en sus casas. Las calles daban la impresión de estar vacías. Los conductores de taximetros respondieron plenamente. Sólo uno que otro auto circuló. Y sin duda no habrá efectuado ganancias, por dos razones: porque el público siempre se solidariza con los huelguistas y porque en situación de huelga, la compañía de los que no la respetan, no resulta muy cómoda.

Tampoco circularon colectivos, de manera que el público tuvo que servirse de los ómnibus y de los tranvías.

Proporciones del paro

Las proporciones del paro de hoy han sido considerables. Respondieron a la resolución de la Federación una gran cantidad de gremios, no sólo de la capital federal, sino también de la provincia. Todos los adheridos de Avellaneda fueron a la huelga. La Comisión Administrativa de la S. R. Metalúrgica Unidos hizo una declaración por la cual resolvió apoyar el movimiento de hoy y exhortar a los obreros agremiados a colaborar en él.

Gremios

Entre los gremios que huelgan figuran la S. de R. Obreros Constructores de Carruajes, Carreterías y Anexos; los Mosaístas; Picapedreros; Lavadores de Autos; Obreros Zapalleros, Empajaderos; Alpabilles y Anexos, etc.

A no mediar resoluciones posteriores, todos deberán volver a sus tareas habituales mañana a las seis horas, al cumplirse las veinticuatro por las que se realiza el movimiento.

¡No Ponga Braseros en su Dormitorio!

Tres Personas Han Estado a Punto de Morir por Asfixia

Atendidas a Tiempo, se Consiguió Ponerlas Fuera de Peligro

INTERVENCION POLICIAL

En una modesta casita de la calle Mendoza 1565, tres personas estuvieron a punto de perder la vida a consecuencias de una fuerte intoxicación debida al óxido de carbono. En una de las piezas viven Penny Capeluto, su esposa Victoria Chotti de Capeluto y la madre de ésta, Julia Chotti, éstas dos últimas son italianas, de 30 y 55 años, respectivamente.

Penny es norteamericano, de 30 años. Son gentes trabajadoras y se acuestan muy temprano.

Encendieron fuego

Anoche encendieron fuego en un brasero, con el propósito de combatir el frío, y al poco rato se quedaron dormidos.

Más o menos a las 21 horas se despertaron, comprobando los efectos producidos por aquel calorífero imprevisto. Y entonces pidieron auxilio. Algunos vecinos, al enterarse de lo que ocurría, solicitaron la presencia de un vigilante de la comisaría 33a., a quien le requirió, sin pérdida de tiempo, una ambulancia.

Fuera de peligro

Urgentemente fueron trasladados al hospital Pirovano, siendo sometidos a un tratamiento que logrando dejar a las tres personas fuera de peligro.

Después de haber permanecido en el citado nosocomio por espacio de varias horas, pudieron retirarse a su domicilio, según nos expresaron hoy en la comisaría 33a. Se ha iniciado, con tal motivo, el sumario de estilo y se ha dado cuenta al juez de turno.

INGLES

Aprenda por el método moderno. Es de un solo curso. Explicado en castellano — pronunciación figurada —. Método sin maestro. Se enseña en Academia SEALER. *Belgrano 1768.* Método en venta en todas las librerías.

Se Correrá la Prueba de Motos "P. Arrecifes"

Se Disputará en Arrecifes y Participarán en la Misma Tres Categorías de Máquinas

AUDAX MOTO CLUB

Continuando sus intensas actividades deportivas, el popular Audax está preparando, con el concurso de la delegación del Automóvil Club de aquella localidad, una importante prueba de motociclistas, la que se correrá el próximo domingo 22 de junio, en el circuito local, sobre un recorrido de 45 kms. 200 metros.

Las categorías de máquinas que podrán intervenir en esta reunión son las siguientes: Fuerza libre, 750 c. c., 500, c. c. y 350 c. c.

Para esta carrera, sus organizadores han establecido una cantidad de valiosos premios, entre los cuales merecen destacarse los que siguen:

Carrera fuerza libre: al primero $ 320 en efectivo; al segundo, $ 60 en efectivo y al tercero, $ 20. Igual premio para la categoría de 500 c. c. y Copa artística para la categoría de 750 c. c.

Las inscripciones para esta carrera pueden hacerse en los siguientes sitios: Arrecifes: B. Pardo y Flecha 455 y en la secretaría del Audax Moto Club, Cavia 3341.

La carrera que nos ocupa ha producido inusitado interés entre los corredores motoristas, quienes se aprestan a intervenir en la misma en forma numerosa y entusiasta.

Por su parte, la delegación del Automóvil Club de Arrecifes se dispone a dar a la reunión motociclista todo el relieve necesario como para que la misma resulte un éxito.

Tras las Cenizas Aparece Petróleo Cerca de Malargüe

(De nuestro corresponsal)

MENDOZA, 14. — A cinco leguas del pueblo de Malargüe, que se hizo famoso por las lluvias de cenizas que debió sufrir meses pasados, parece que se han descubierto serios indicios de yacimientos petrolíferos.

Estos yacimientos habrían aparecido a flor de tierra, a raíz de los movimientos sísmicos habidos en la cordillera en estos últimos tiempos.

GOLPEARON A UN PESQUISA Y LE SACARON EL ARMA

Con Otro Quiso Intervenir en una Incidencia Entre Chauffeurs y Fueron Golpeados

MAL PAPEL

Esta mañana, en la esquina de Avenida Sarmiento y Las Heras se produjo una discusión entre varios chauffeurs y guardias de órdenes por asuntos de carácter gremial.

Como la discusión subiera de tono y pareció inevitable una riña, los pesquisas Esperidión Ojeda y César A. Conti, que se hallaban en esa esquina, resolvieron intervenir.

Trataron primero de hacerse reconocer como autoridad y luego dieron orden de arresto a los promotores del desorden.

Ojeda sacó a relucir su revólver y entonces, no sin antes darle unos golpes se lo quitaron. Al otro le dieron varios puntapiés y puñetazos.

Los pesquisantes en la mala comenzaron entonces a dar toques de alerta en demanda de auxilio y acudieron varios agentes quienes detuvieron a unos cuantos obreros en averiguación del hecho.

El sumario está a cargo de la comisaría 23a.

Géneros por Valor de $ 1.500, Robaron

Esta tarde concurrió a la comisaría 17a. el dueño de la tienda de la calle Monte Húmero 2411, donde anoche se cometió un robo, hecho del que informamos en otro lugar de esta misma edición.

Se llama Juan Buscar y manifestó a la policía que los delincuentes sustrajeron 40 piezas de género que fueron valuadas en la suma de 1500 pesos.

Se Descubrió un Complot Contra la Vida de Mussolini

ROMA, 14. — Se ha descubierto un complot contra la vida de Mussolini. Los autores del mismo, que eran todos ellos italianos, fueron detenidos en el momento en que se disponían a llevar a cabo su criminal propósito.

La Policía Sabe Quién es el que Mató al Sargento

Numerosas Comisiones lo Buscan Empeñosamente, Pero su Captura no ha de Realizarse con Facilidad

LOS OTROS DOS

COMO anticipamos ayer, la policía de investigaciones cree tener aclarado el tiroteo del Once.

Por lo menos, uno de los que intervinieron en el hecho, el dueño del sobretodo que se encontró en la calle, saben ya quien es. Se trata, según aseguran, de Pedro Espolacin, argentino, de 30 años, sindicado como peligroso pistolero.

Por fotografías, lo habrían reconocido las dos mujeres detenidas y algunos de los testigos. En cuanto a los otros dos, nada se sabe. Sin embargo, la policía sospecha de Juan del Piano, obrero sin antecedentes que ahora reemplazaría a Di Giovanni como candidato para todos los asaltos y crímenes sensacionales.

Cómo se aclaró

Se recordará que al huir uno de los autores de los atentados del Once dejó caer el sobretodo. En el bolsillo del mismo se halló una carta y llamada la casa de la remitente de la misma fué detenida esa y su esposa y los policías hallaron además a los hermanos Ortell, ambos prontuariados como hombres de avería.

Gracias a la carta en cuestión fué relativamente fácil seguir la pista. Las mujeres negaron conocer al hombre de la carta y demás está decir que los demás presos tampoco dijeron espontáneamente nada a los pesquisantes.

Se exhibió entonces numerosas fotografías de delincuentes que la policía supuso podían ser amigos de los hermanos Ortell y así fué como la Fernández y su esposa reconocieron a Pedro Espolacin, a quien sólo conocían, según dicen, de haberlo visto de visita varias veces en la casa de ellos donde los Ortell ocupaban una habitación.

Exhibida la misma fotografía a los vigilantes que actuaron en el tiroteo y a varios de los testigos, éstos creyeron reconocer a Espolacin al matador del sargento.

Los dueños de la casa de Lamas donde se hizo la detención de los Ortell refirieron entonces que ignoraban las actividades a que se dedicaban éste y sus visitantes.

Solamente tuvieron dudas hace algunos días cuando, con motivo de realizarse una fiesta, varios de los inquilinos de los Ortell se entretuvieron en hacer puntería con grandes pistolas.

Las mujeres, el esposo de la Fernández y otros detenidos fueron puestos ya en libertad y se llegó a establecer que ninguno de los presos hasta ahora actuó en el tiroteo.

¿Es Uno de los Pistoleros?



PEDRO ESPELOCIN o Espeloin, propietario del sobretodo que se halló abandonado después del tiroteo del Once. La policía asegura que Espelocin es un peligroso pistolero y que es el autor de la muerte del sargento. Espelocin está prófugo

Obras Sanitarias se Subscribió con un Millón de Pesos

De Esta Cantidad Corresponden 757.800 Pesos a los Empleados y Obreros

EL RESTO

POR la secretaría de Obras Sanitarias de la Nación se comunicó hoy a la Junta Autónoma del Empréstito Patriótico, que el directorio ha resuelto subscribirse con un millón de pesos en títulos.

De esta cantidad, corresponde 757.800 al personal de empleados y obreros que, en número de 8.500 se han subscripto voluntariamente, y el resto los adquiere la institución para el fondo de seguro de la misma.

LO AMENAZAN DE MUERTE SI NO ENTREGA DINERO

Le Exigen 10.000 Pesos y Anoche Intentaron Quemarle la Casa

HUYERON

Desde hace dos meses, Juan Arena, italiano, de 46 años, casado, que vive en la calle San Nicolás, 1853, viene recibiendo cartas firmadas por sujetos que se dicen "mafiosos". En ellas le exigen la suma de diez mil pesos, bajo severas amenazas de muerte.

Juan Arena, que se alquila y según él, ganando poco, denunció el hecho en la comisaría 43a. Se realizaron algunas diligencias, pero éstas no dieron éxito. Anoche a las 21, personas desconocidas trataron de meter fuego a la puerta de su domicilio, prendiéndole fuego. Arena, rápidamente, y antes de que lo hagan a balazos con agua. No se conocen los autores, pero Arena cree tener bien por los mismos individuos que le hicieron llegar las cartas con amenazas de muerte. La policía procura individualizarlos.

COMPLICADO?



ELISEO RODRIGUEZ

agente en cuestión y que no fué advertido por ningún otro testigo, según nuestro informante, Eliseo Rodríguez, amigo de Speiacin y que fué detenido en una oportunidad por circular billetes falsos.

67o. Aniversario de la F. Ciencias Exactas, Físicas y Naturales

La reunión de celebración que debía tener lugar en la sede social del Centro Nacional de Ingenieros, el próximo 16 del corriente, ha sido postergada para el día 18, a las 12.30.

Concurrirá a este acto de camaradería el presidente de la Nación, ingeniero Agustín P. Justo; el intendente municipal, doctor Rómulo S. Naón; el rector de la Universidad, ingeniero Angel Gallardo, y otros altos funcionarios nacionales y universitarios.

LA EXPLOTACION DE LOS JUEGOS LOS HA DIVIDIDO

Los Conservadores de Est. América, se Pelean

EL CLUB SOCIAL

RIVADAVIA (Estación América), 14. — Siguen sin arreglarse los conservadores. Las diferencias no son por cuestiones políticas. Dos tendencias dividen a los demócratas nacionales de esta población en lo que respecta a quién debe ser el banquero de los juegos en el Club Social Amérique. Hasta ahora han sido un conspicuo conservador, pero de pronto se ha aparecido otro "as", pidiendo para él la canonjía, adueciendo mayores méritos partidistas. Ese nuevo elemento conservador, bajo la presidencia del doctor Francisco B. Banfi, no se llegó a ningún acuerdo, aunque hay suspicacia que dicen que la sangre no llegará al río, a pesar de las violentas discusiones y que los dos banqueros rivales se partirán los juegos, una las quinielas y carreras y el otro el Club Social América.

Torturas lugonianas

Siguen los comentarios acres en el pueblo contra la policía local, por los vejámenes de que han sido objeto los tres ciudadanos, Miguel González, Julio Rodríguez y Eliazdo Pérez. Están acusados de haber injuriado la memoria del general Uriburu y de haber roto el asta de la bandera de la escuela pública cuando la insignia patria estaba a media asta. Especialmente Rodríguez sufrió el suplicio de la silla lugoniana, aplicada con toda la brutalidad de que hacía gala el comisario Vaccaro.



GALICIA ACTIVA, TAMBIEN, SU ESTATUTO

BUSCAN EN BARCELONA PETROLEO

(De nuestros corresponsales especiales)

BARCELONA (España), 14. — En breve comenzarán en las proximidades de Tremp las operaciones de extracción de petróleo. Se atribuye importancia al yacimiento descubierto.

HABLO M. ALVAREZ

Declaró que la Constitución no Responde a las Realidades del País

CATALUÑA

(De nuestros corresponsales especiales)

PONTEVEDRA (España), 14. — En el discurso que pronunció en ésta el jefe reformista, D. Melquiades Alvarez, explicó que el antiguo partido reformista, admite la República, pues considera que la única soberanía es la voluntad del pueblo.

Dijo que la Constitución no responde a las realidades del país, como lo ha demostrado el hecho de que el Estado que nada indefensa, ya que el gobierno necesita crear una ley de defensa de la República.



M. ALVAREZ

Se muestra conforme D. Melquiades Alvarez con el estado laico, pero repudia la persecución religiosa.

En partidario del concepto de autonomía dentro de la unidad de España. Dijo que los catalanes trabajan para el Estado catalán, y que en el caso de que lo consiguieran, resultaría una nación catalana pujante y una España exhausta y sacrificada.

Habrá Una Asamblea de Parlamentarios en Breve

(De nuestros corresponsales especiales)

SANTIAGO DE COMPOSTELA (La Coruña, España), 14. — Fueron convocados para el 3 de julio los parlamentarios gallegos, para tratar del asunto de la autonomía gallega. Deberán volver a considerar en esa asamblea, el proyecto de Estatuto que fué redactado en la reunión de La Coruña.

EL PERFIL POLITICO DE M. AZAÑA SUSCITA MUY OPUESTOS JUICIOS

(De nuestros corresponsales especiales)

MADRID, 14. — Funcionario del Ministerio de Justicia, escritor de propio estilo, intelectual de valor más reconocido entre los propios intelectuales que entre el gran público, hasta no ha mucho se sabía de don Manuel Azaña que era presidente del Ateneo de Madrid y que en política había tomado hace media docena de años el grupo llamado Acción Republicana, el que, proclamada la República, apenas llevó a las Cortes dos docenas de diputados. Su labor en el Ministerio de la Guerra le dió a conocer como a un carácter enérgico, lo cual no era secreto para quien lo conocían del Ateneo.

Luego, habiéndose dado circunstancias políticas, peripecias y unos cuantos discursos, de entre las Cortes para que amigos y adversarios vean en él una figura excepcional. Si hemos unos cuantos discursos, porque el señor Azaña no abunda en intervenciones parlamentarias, si bien en las escasitas y hasta, según todos concuerdan, interviene con gran oportunidad. Su oratoria es clara, concisa, sin retórica, casi fría... flemática. Y, sin embargo, cada uno de sus discursos logra encender pasiones y suscitar entusiasmo y rumores que duran no ya horas, sino días y semanas.

Su discurso defendiendo el proyecto de ley sobre supresión de periódicos, que en su título se adjudicaba representaciones militares y otro en que se autorizaba al gobierno a pasar a la reserva a los generales que hubiesen estado seis meses en situación de disponibilidad, fué de las referidas características. Diáfano, conciso, con las palabras precisas y sin una nota con dicción clara y tranquila, expuso teorías de las más puras capas democráticas, en defensa del predominio del poder civil y de la supremacía del Estado. Dentro del cual todos los ciudadanos, así civiles como militares, son iguales y quedan sujetos a la ley y al Estado. Al menos tal era la opinión predominante entre los periodistas que lo escuchábamos en la tribuna. Pero alguna frase o determinada actitud, interpretada por los abogados del liberalismo puro o de la "juricidad virgen", bastó para que desde ese día se hablase de "dictadura", del dictador que "imita a Primo de Rivera", y opiniones parecidas. Y así al día siguiente siguiendo a los chicos, la alarma de los periódicos de derecha como "La Nación" o "Informaciones", aun en algunos republicanos, que reclan comentarios tomados en las pasillos del Congreso, después del debate, de labios de diversos diputados.

Por ejemplo, el señor Salazar Alonso, del partido Radical, califica de antidemocrática la actitud de Azaña y pide a Martínez Anido, y el parecido señor Royo Villanova, haciendo grandes protestas de liberalismo, ataca a la presidente del Consejo con estas declaraciones: Hasta en "El Socialista" hubo de hacerse eco el señor Cruz Salido, del rumor que decía que "debemos estar al futuro, si bien sin definir nada. En resumen, nuevamente, la actuación del señor Azaña ha motivado los más variadas y contradictorios comentarios. Se habían cesado ni siquiera semanas después. Así en un artículo reciente de José María Salaverría, en "ABC", bien conocidos al señor Azaña, nada menos que en el cardenal Cisneros y en Felipe II.

Explica el señor Salaverría que aunque es "escandalice mucha gente" de la derecha y de la izquierda, a nombrar a Cisneros, agregando:

"Son tan castellanos Azaña y el cardenal, que a través de cuatro siglos pueden encontrarse entre ellos rasgos como de semejanza. Añadiré que ambos coinciden con el dramático hermoseo de sabor de la nada. Los dos creen con fuerza, con rigor fanáticos. Ambos llevan en el alma el sentido de Castilla, este sello hecho de firmeza, de pobreza y de austeridad. Los dos aspiran a transformar España por el sistema de dar cabeza sin contemplaciones. Y sin demasiadas explicaciones".

Como apoyando su aserto, recuerda Salaverría que mientras Cisneros, da a los discípulos la razón de su actitud, abriendo la ventana y mostrando la plaza, llena de soldados y cañones, y diciendo:

"Estos son mis poderes"; ahora el señor Azaña repite el gesto a la moderna mostrando los votos que tiene en la Cámara y diciendo: "Estos son mis poderes y con esta fuerza gobernaré absolutamente, o republicamente, en España".



AZAÑA, por Bagaría

Felipe II

Y respecto al parecido con don Felipe II, nos recuerda el señor Salaverría que Felipe era ante todo un fanático de la burocracia, es decir, un ministro que se consideró feliz cuando pudo retirarse reuniendo montones de papel en el Escorial para desde allí manejar la complicada máquina burocrática de su reino. Pues bien, señor Azaña, dice Salaverría, ha preparado su Palacio-Real en el Ministerio de la Guerra para mejor hundirse entre sus papeles oficinescos.

Como es natural, contra semejantes semblanzas o temores prematuros han arremetido algunos como "Heraldo de Madrid", "El Sol", "La Voz", "Luz" y otros rebatiendo tales insinuaciones con los propios argumentos contrarios y explicando que es contradicción hablar de "fascismo" y de "dictadura" atacando a quien, precisamente, acude a las Cortes, votadas en todo el país, no por una sola fracción o grupo, precisamente un proyecto de ley. Han aludido al hecho de que el señor Azaña debe la mayoría de que dispone en la Cámara a grupos de izquierda mucho más numerosos que el suyo (Acción Republicana), como el partido Socialista y el radical socialista y la minoría catalana y gallega.

Más discutidos

Para terminar quizá interese al lector saber que los hombres más discutidos, es decir, los que más apasionamiento desatan después de cada discurso a declarados son: Don Manuel Azaña, don Alejandro Lerroux, don Indalecio Prieto y don Miguel Maura.

VUELVEN A TRABAJAR

Los Obreros Ferrolanos de la C. Naval Decidieron Volver a sus Tareas

JUBILO

(United Press)

EL FERROL (La Coruña, España), 14. — En votación secreta realizada entre los obreros para decidir sobre la continuación del paro, los obreros socialistas de la Constructora Naval acordaron reintegrarse al trabajo.

Los sindicalistas se adhirieron también al acuerdo, por lo que también volverán al trabajo. La resolución de los obreros de la construcción naval ha sido acogida con júbilo por el vecindario.

Con tal motivo, la reanudación del trabajo en esta ciudad es ahora absoluta, después de haber finalizado hace cuatro días la huelga general que en solidaridad con los obreros de la Constructora Naval habían declarado los demás gremios y que se fué extendiendo a otras ciudades de Galicia.

Está en Erupción el Volcán de M. Colima

MEJICO, 14. — El corresponsal del diario "Universal" en Colima, comunica que los viajeros llegados a dicha ciudad informan que el volcán del monte Colima está en erupción habiéndose abierto nuevos cráteres.

Desaparecido!



El joven Eduardo Lettero, argentino de 15 años de edad, que vestía traje y sobretodo gris y sombrero marrón, desapareció de la casa de su tío, señor Bartolomé Lettero, el 30 de Mayo de 1932 por la mañana, no habiéndose presentado al Colegio San José de donde era alumno y no se sabe nada de él hasta ahora.

La madre de este joven está gravemente enferma. Se suplica a las personas que sepan su paradero se dirijan al señor Bartolomé Lettero, Chacabuco 732, donde serán bien gratificadas.

Confirmaron a la Junta del Ateneo

(De nuestros corresponsales especiales)

MADRID, 14. — La Junta Extraordinaria del Ateneo de Madrid consideró válidas las últimas elecciones de la directiva. Por 112 votos contra 7, fué rechazada la dimisión de la directiva, presentada inmediatamente después de surgir dudas sobre su legalidad.

Mal Tiempo en Toda España

(Agencia Havas)

MADRID, 14. — Persiste el mal tiempo en toda España. La lluvia cae en forma torrencial y causa serias inundaciones en los terrenos bajos. Si bien a algunos cultivadores les ha favorecido esta abundante caída de agua, no es menos cierto que no ha dejado de causar serios perjuicios en determinadas plantaciones, especialmente en donde la lluvia cayó acompañada de fuerte granizo.

En Madrid se sintió a las 13 horas de hoy un violento trueno acompañado de relámpagos y de lluvia torrencial, cayendo granizos de varios barrios apartados. Los bomberos han debido intervenir para efectuar el salvamento de habitantes aislados por el agua.

La temperatura ha bajado sensiblemente.

HUBO 50 HERIDOS

El Accidente Ferroviario de Elgoibar se Debió a Excesiva Velocidad

(Agencia Havas)

SAN SEBASTIAN (España), 14. — Van llegando los detalles complementarios sobre el accidente ferroviario que se produjo ayer entre las estaciones de Eibar y Elgoibar, y en el que hubo tres personas muertas y 50 heridas, de las cuales 25 se encuentran en estado grave.

El convoy, extremadamente largo, que conducía numerosos peregrinos, corría a una velocidad excesiva y en la vuelta muy cerrada, el última coche se salió de los rieles y rompiendo la cadena que la ligaba al convoy, fué a chocar contra un grueso pilón de cemento armado, interrumpiendo el camino.

El accidente fué conocido a los pocos minutos en Elgoibar. Sus habitantes llevaron a los sitios todos los elementos de socorro de que disponían y con tal rapidez, que pudo oírse que muchos peregrinos que se hallaban apretados en el maderamen perdieran la vida.

Veinticinco heridos graves fueron trasladados al hospital de la localidad, seis llevados al dispensario general de San Sebastián y otros que presentaban contusiones y heridas leves son atendidos en algunas casas particulares.

Los nombres de las personas que murieron en el accidente son Manuela Alcorta, de 45 años, madre de 12 niños; Antonia Larrea, de 20 años; Antonia Larrea, Carmen, de 25 años, y Antonio Larrea, todos del accidente tenía un niño de dos años en sus rodillas, y José Juan Nieto, de 29 años, soltero, se hallaba en estado comatoso.

RODRIGO SORIANO ESTA MUY GRAVE



CORDOBA (España), 14. — El diputado a Cortes por Málaga y corresponsal permanente de CRITICA en Madrid, D. Rodrigo Soriano, llegó enfermo, cuando se dirigía a Algeciras con el propósito de intervenir en un mitin de las izquierdas. Fué llevado a un hotel próximo a la estación, en donde permanece en el lecho.

Se agrava por momentos

(Agencia Havas)

CORDOBA (España), 14. — El diputado Rodrigo Soriano, que se dirigía a Algeciras, en donde debía tomar la palabra en la reunión política organizada por la Alianza de las izquierdas, ha llegado a ésta muy enfermo. Su estado se agrava por momentos.

Agradecen a CRITICA las Gestiones en Favor de los Atletas



ESTUVO hoy en CRITICA una delegación de la Federación Atlética Argentina, compuesta por sus autoridades, para agradecer a nuestro diario el éxito de sus gestiones para el envío de los atletas a las olimpíadas que este año tendrán lugar en la ciudad de los Angeles.

La integraban el presidente, doctor Eduardo Ursini; el vicepresidente, señor Felipe Lacoste, y los señores Luis Petetin y Orestes C. Luisi, secretario y prosecretario, respectivamente, de la aludida institución.

—No podíamos dejar de destacar— nos dijo el presidente de la Federación— el magnífico gesto con que CRITICA puso sus columnas al servicio de la noble causa del atletismo nacional. Su prédica insistente, su llamado enérgico, que traducía las aspiraciones de nuestro mundo deportivo, culminaron en la digna acción del Club River Plate, que mancomunó a hizo posible la intervención de nuestro equipo en los próximos certámenes mundiales de Los Angeles.

"Hubiera sido en realidad un crimen que nuestros atletas, debidamente preparados, y detentado un estado insuperable y grandes probabilidades de una destacada actuación, hubieran tenido que desertar de su intervención en la olimpíada, por falta de medios.

CRITICA hizo notar la triste realidad. Insistió sobre la necesidad de crear recursos y gracias a su desinteresada campaña, nuestros muchachos se van a los Estados Unidos, en procura de nuevos lauros para el deporte nacional.

"Tanto ellos, como nosotros, queremos dejar sentado en forma amplia, el agradecimiento que sentimos por este gran diario, cuya intervención feliz y decisiva no nos cansaremos de proclamar.

"Y si nuestro atletismo se enriquece con nuevos éxitos de resonancia mundial, no olvidaremos que la contribución de CRITICA fué uno de los puntales seguros de estos triunfos".

MEJORO E. THUILLIER

El Buen Actor Sufrió en Vigo un Serio Ataque de Hemiplejía

MENSAJES

(De nuestros corresponsales especiales)

VIGO (Pontevedra, España), 14. — Emilio Thuillier, el maduro y aún gallardo actor, luego de haber sufrido del pódium portador, ha sufrido un serio ataque de hemiplejía que le ha retenido durante varios días en un estado de suma gravedad.

Emilio Thuillier se encuentra ya, sin embargo, bien, mejorado del ataque de hemiplejía, y se considera que estará muy pronto restablecido, siempre que no se reproduzca el ataque.



THUILLIER

El conocido actor ha recibido durante estos días numerosos mensajes de amigos que desde diversos puntos se interesaban por el estado de su salud.

Interés de Alcalá Zamora

MADRID, 14. — El presidente Alcalá Zamora se interesa constantemente por el estado del actor Thuillier, que sigue mejorando.

Un Choque de Vehículos

BARCELONA (España), 14. — Unautobús de viajeros, que realiza, ha el recorrido entre Lérida y Borjas Blancas, chocó con un camión de la Hidroeléctrica del Ebro, resultando 22 personas heridas.

HAN ELEGIDO AL DR. G. MARAÑON



(Agencia Havas)

MADRID, 14. — La Sociedad General de Geografía procedió hoy a la renovación de su comisión directiva. El doctor Gregorio Marañón fué elegido unánimemente, presidente, en reemplazo del señor Eloy Gullón, personalidad activante en la vieja política de la monarquía.

BIENES DE ALFONSO

Se Dió Destino por Decreto a los Bienes del Ex Rey Alfonso XIII

DETALLES

(Agencia Havas)

MADRID, 14. — La "Gaceta de Madrid" publica un decreto del Ministerio de Hacienda creando la confiscación de los bienes que pertenecieron al ex soberano.

En virtud de este decreto, el efectivo proveniente del cofre particular de Alfonso de Borbón que fué depositado en el Banco de España por decreto del 13 de mayo de 1931, pasará al Tesoro.

Los valores que pertenecieron al ex soberano y que se hallan actualmente en el Banco de España serán entregados a la tesorería central del Ministerio de Hacienda.

El dinero en efectivo y los valores que eran de propiedad del ex rey y que aún se hallan en poder de organismos particulares o de sociedades, deberán igualmente ser enviados al Tesoro.

Los bienes muebles e inmuebles, animales y ganados en general serán enviados a la Dirección General de Propiedades, la cual se encargará de su conservación.

Los valores y el efectivo depositado en la Caja del Consejo de Administración del Patrimonio de la República, pero que no pertenecen a dicho Patrimonio, así como los fondos del efectivo depositado en el Banco de España y que no sean provenientes del cofre particular del ex rey, serán transferidos a la cuenta general de Depósitos, quedando a disposición del Ministerio de Hacienda.

Ardió en Ceuta un Viejo Cuartel

(De nuestros corresponsales especiales)

CEUTA (Marruecos, España), 14. — Un incendio destruyó el cuartel del Serrallo, situado a 1 kilómetro de la población y construído en el año 1570. En la base de la línea de fuego del campo exterior de Ceuta.

En el momento del incendio, el cuartel se encontraba casualmente deshabitado.

RECLAMAN TRATADOS ADUANEROS

Los Comerciantes de Toda Francia se Dirigieron a Herriot

CON AMERICA

(United Press)

PARIS, 14. — La Asociación Nacional Pro Expansión Económica, que representa a los principales exportadores, fabricantes y grupos agrícolas, ha dirigido un petitorio al jefe del gobierno, M. Herriot, solicitándole que encabece un movimiento destinado a reducir las restricciones al comercio internacional.

En el petitorio se declara que **el comercio francés se ve frente a la ruina, debido a las tarifas, cuotas y restricciones cambiarias del exterior, tales como las que prevalecen en la América del Sud, y recomienda que "Francia condene oficialmente las restricciones exageradas y anormales que afectan profundamente el cambio internacional, y que Francia inicie inmediatamente negociaciones con Brasil destinado a aliviar las restricciones aduaneras, a base de acuerdos recíprocos".**

Declara el petitorio que la política de cuotas, adoptada por Francia, ha restringido las importaciones de la América del Sud, debe ser temporal, y servir simplemente de base para negociaciones de tratados comerciales con los países que pueden comprar productos franceses.

Causan Descontento los Reaccionarios

Se Comenta en los Círculos Políticos que la Tolerancia Religiosa del Gobierno Resulta Contraproducente y Hasta Algo Peligrosa

Por RODRIGO SORIANO

Diputado a Cortes por Málaga y corresponsal permanente de CRITICA en Madrid

MADRID, 14. — El diputado a Cortes por Málaga y corresponsal permanente de CRITICA en Madrid, don Rodrigo Soriano, que ha caído gravemente enfermo en la ciudad de Córdoba, donde se hallaba de paso para Algeciras, nos dedi, al salir de Madrid, el siguiente artículo cablegráfico:

SE comenta en los círculos políticos la tolerancia religiosa que mantiene el gobierno respecto a la presencia del Nuncio Apostólico en Madrid, a pesar de la separación de la Iglesia y el Estado, y se estima que la situación es difícil.

Continuamente se producen manifestaciones clericales, especialmente en los alrededores de Madrid, en la ermita del Cerro de Los Angeles, en donde se levanta una gran estatua de Cristo como un símbolo de que el Corazón de Jesús reina sobre los españoles, pues el cerro está precisamente en el centro de España.

La actitud de los elementos clericales motiva diariamente choques, pues no se puede oír cantar impunemente a los peregrinos católicos la antigua Marcha Real, ni tampoco dar vivas a la monarquía. En estos días ha ocurrido una riña entre soldados y clericales, y se teme que ocurran mayores trastornos, debido al envalentonamiento de los reaccionarios, que se muestran dispuestos a la lucha, sin que la prudencia del gobierno baste para contenerlos.

Arrecian así las pastorales de obispos como el segoviano, que declara malditos a los hijos naturales.

Prosigue la Huelga de los Telefonistas

(Agencia Havas)

SHANGHAI, 14. — Afortunadamente y contrariamente a lo que se temía, la huelga de los empleados y obreros telefónicos no se ha extendido al gremio de tranviarios y otros servicios públicos, y a pesar de alcanzar a un millar el número de obreros empleados por la empresa de teléfonos que están en huelga, los servicios se hallan asegurados.

SOBRE LA SITUACION DE UNA EMPRESA ARGENTINA

(Agencia Havas)

LONDRES, 14. — Se nuncia que a fin de remediar la situación resultante de la falta de pago de los intereses de las obligaciones, la compañía Argentine North-Eastern Railway, abriga el propósito de proponer que se postergue hasta el 1º de julio de 1933, el pago de los intereses, los cuales, a partir del 1º de julio de 1932 hasta el 1 de julio de 1934 ganarán, a su vez, un interés del cinco por ciento.

Con este motivo, el 1 del próximo mes de julio, tendrá lugar en el Grand Plaza Hotine en Londres, una importante reunión en la que tratará respecto a la actitud que ha deberá optar en este sentido.

Ecos de una Inspección

Hace unos días, la inspección de Impuestos Internos, al visitar diversos establecimientos de vinos en esta capital, realizó algunos allanamientos. En el local de la calle Thames 581, de José Crespi, se realizó la inspección normal y comprobó, entre otras cosas, algunas infracciones dijeron, no se clausuró la casa, ni se detuvo a nadie, porque fuera a la puerta de ese local fué secuestrado un camión que había allí abandonado allí por sus dueños que no tienen nada que ver con aquél.



AVISOS FUNEBRES

✝ FELIX CARLOS MALBRAN

Falleció en su casa de Buenos Aires el 13 de junio de 1932, confortado con los auxilios de la santa religión y la bendición papal.

Su esposa doña Rosa Pola de Malbrán; sus hijos María Robert Malbrán; sus hermanos Manuela Malbrán de Peña y Ricardo Malbrán; sus hermanos políticos, sus sobrinos políticos y demás deudos invitan a sus amigos a acompañar los restos que serán, en el cementerio del Norte, hoy, martes 14, a las 16, de casa mortuoria, Rivadavia 577, Servicio casa Mitre, Callao y Córdoba.

asegúrese en LA ECONOMIA COMERCIAL COMPAÑIA DE SEGUROS GENERALES MAIPU 71 B. AIRES

MIENTRAS JUGABA FALLECIO

(De nuestros corresponsales especiales)

ZAMORA (España), 14. — Durante un partido de football, el jugador Mariano Garcia, del Deportivo de Zamora, al intentar recoger la pelota con la cabeza, se golpeó contra la valla y falleció a consecuencia de una hemorragia interna por el costado izquierdo del cuerpo.

FERIA EN BS. AIRES

Activan la Organización de la Exposición del Libro Español en Octubre

COMUNICACIONES

(United Press)

MADRID, 14. — Durante el consejo de ministros se acordó el nombramiento de una comisión especial, que propondrá al gobierno la forma de organizar la exposición y feria del libro español, que se celebrará en octubre en Buenos Aires.

Fué aprobada la propuesta formulada por la Dirección General de Navegación restableciendo, con algunas modificaciones, la línea del Mediterráneo a Cuba y Nueva York, que cubría Transatlántica. Sigue en estudio el restablecimiento de la línea a Filipinas.

Se aprobó un proyecto de ley en el sentido de invertir 24 millones de pesetas en obras públicas en Marruecos. Pertenecen esos fondos al empréstito del [illegible].

Un Presunto Demente Intentó Matar a un Hombre y se Suicidó

CANDIDO Casal, a quien su ex inquilino le perforó un brazo de un tiro, explica la actitud de éste, diciendo que era demente

EL PIBE Rodríguez, al que Bálsamo le hizo dos disparos por querer salvar a su patrón, muestra el agujero ocasionado por el paso de un proyectil

Este Hecho se Desarrolló en una Fonda de la Antigua Recova

DOS TENTATIVAS



UN hecho de sangre tan grave como curioso ocurrió anoche en una fonda de la calle Leandro N. Alem 940.

Un hombre, que se cree tenga las facultades mentales alteradas, le disparó al dueño del negocio tres tiros a boca de jarro, uno de los cuales le perforó un brazo. Acto seguido, el heridor salió a la calle y se abocó el caño del arma a la sien derecha, descerrajándose un balazo que le atravesó el cráneo, muriendo en el acto.

El curioso suceso

Cándido Casal, español, de 52 años, casado, es el dueño de la fonda, donde se desarrolló el hecho. Anoche estaba detrás del mostrador cuando vió entrar a José A. Bálsamo a quien conocía por haber sido en un tiempo inquilino suyo, y al que se propuso atender con toda solicitud. Pero las cosas variaron de carácter, en cambio de venir como cliente, Bálsamo traía el firme propósito de matar al dueño del negocio y no se hizo esperar mucho.

Ni una palabra y tres tiros

Inmediatamente, Bálsamo se acercó a Casal y sacó de entre sus ropas un revólver apuntándolo desde escasa distancia. No dijo para justificar su actitud una sola palabra; apretó el percutor y sonó el primer disparo que levantó una columna de polvo a la pared a donde fué a incrustarse. Acto seguido sonó el segundo, pero con más puntería ya que le perforó el brazo a Casal quien se refugió detrás de un mostrador pidiendo a gritos socorro. Bálsamo hizo entonces un tercero y esta vez un cristal se hizo añicos al paso del proyectil.

Bálsamo se suicida

Al ver consumada su obra y suponiendo, tal vez, que Casal yacía sin vida detrás del mostrador, el heridor salió rápidamente del negocio, ganando la calle, perseguido por un agente que trataba de detenerlo y quitarle el arma. Pero las cosas ocurrieron de manera muy distinta. Bálsamo se detuvo en medio de la calle e hizose un disparo en la sién, cayendo mortalmente herido.

A pesar de los intentos que se hicieron para que declarase el motivo de haber procedido así, dejó de existir momentos después.

Era un buen hombre, dice Casal

Hemos conversado esta mañana con el dueño de la fonda, que consiguió salvar milagrosamente su vida, y nos dijo lo siguiente:

—Aun no alcanzo a comprender la actitud de Bálsamo, quien era hace un tiempo inquilino mío, y observaba siempre una ejemplar conducta. Yo creo que debía estar loco, pues hace pocos meses vino en la misma forma a mi casa; me puso el revólver en la sién e hizo funcionar el percutor tres veces, sin que hubiera ningún tiro. En mismo hizo con un peón y luego se dió a la fuga. Yo lo estimaba mucho y no hice la denuncia. Finalmente todo no pasó de un susto. Su revólver y sus balas eran como las de la policía.

Se Descubrió Más Petróleo en Mendoza

Casualmente, un Habitante de Malargüe Encontró Rastros de Aceite Mineral

SE HACEN INVESTIGACIONES

(De nuestro corresponsal)

MENDOZA, 14. — Comunican de Malargüe que en circunstancias en que Emilio Mesa encontrábase recorriendo las sierras próximas a la villa, en dirección al sur, a unas cinco leguas, llamó la atención una gruma azulada que flotaba sobre las cuchillas próximas.

Creyendo que se trataba del humo de algún volcán no le dió importancia, pero poco después sintió un pronunciado olor a petróleo, resolviéndose acercarse al lugar de donde provenía.

A medida que se acercaba observó que se formaba un remanso y se elevaban unas columnas de humo con intermitencias escasas.

Cuando llegó al lugar comprobó que trataábase de aiquitrán, mineral solidificado mostrando una superficie rugosa.

Comenzó a trabajar a fin de agrandar el agujero con ayuda de una barreta, consiguiendo hacer pozos, y encontrando entre estas cavidades, grandes cantidades de líquido amarillento que ardía, produciendo explosiones y despidiendo un acentuado olor a kerosene.

Las explosiones propagáronse hacia el interior adquiriendo mayor intensidad, temiendo que se propagara el incendio, procedió a apagarlo tapándolo.

En dirección sur encuéntranse otras manifestaciones de aceite mineral que alcanzando a correr en una superficie de veinte metros, induce a creer que se trata de un yacimiento petrolífero, cuyo revelación se ha producido, a raíz de los fenómenos sísmicos últimos.

Dada la frescura y brillo del aiquitrán, cuyas muestras han sido enviadas a la Dirección de Industrias de Malargüe, desde hace días, se sienten estruendos volcánicos y leves temblores, contra lo que ocurre otros años, que en esta época que cae nieve, este año reina todavía un fuerte calor.

El 17 se Celebrará el XIV Aniversario de la Reforma Universitaria

Se Realizará un Acto Público Cuyo Tema Será "La Contrarreforma y el Fascismo"

LOS ORADORES

CON motivo de cumplirse el XIV aniversario de la Reforma Universitaria, el viernes 17 del corriente se realizará un gran acto público en un salón de esta capital, auspiciado por la Federación de Buenos Aires.

El mitin, al cual se han adherido ya numerosas entidades estudiantiles y culturales, ha provocado una intensa expectativa debido, especialmente a la situación porque atraviesa la Universidad argentina, que será debatida en el acto de referencia.

El tema será "La contrarreforma y el fascismo" y harán uso de la palabra distinguidos representantes de los organismos universitarios y de todas aquellas instituciones que se solidarizan con los propósitos del mitin. Las adhesiones se reciben en el local de la calle Corrientes 2038, a nombre de la comisión organizadora.

Podrán Ser Reelectos los Miembros de la C. D. de la Unión Ferroviaria

Así lo Resolvió Esta Mañana el Congreso de Delegados Ferroviarios

ARTICULOS APROBADOS

CONTINUARON esta mañana las deliberaciones de la novena asamblea de delegados de la Unión Ferroviaria, para considerar las reformas del estatuto que rige la organización.

La palabra de Tramonti

Se inició la sesión con la discusión del artículo 42 del estatuto, relativo a la reelección de los miembros salientes de la directiva.

Hizo uso de la palabra el señor Antonio Tramonti, para contestar a los congresales que habíanse referido a la reelección de los obreros del riel. Rebatió cada uno de los argumentos y luego de hacer una extensa y bien documentada exposición, historiando la actuación desarrollada por la comisión directiva que preside, declaró que la Unión Ferroviaria se hizo, para que cada día sea mejor.

Conviene la reelección

Agregó el señor Tramonti que la reelección de los miembros de la directiva obedece a la organización, porque no es posible admitir aprendices en los puestos de la comisión frente a los veteranos de las empresas capitalistas.

En muy fácil —continuó— ocupar cargos en la C. D. con el primitivo concepto de que el gremio sólo tiene como problemas a resolver: las boletas, el carbonaje y el boleto, aspectos éstos que no obstante tienen descuidar para pensar en otros problemas, más efectivos y justos. De acuerdo con las enmiendas leídas.

El señor Antonio Tramonti invitó a los delegados a deponer su amor propio y mirar un poco más allá, teniendo en cuenta que los hombres desaparecen tarde o temprano y que las instituciones quedan.

Los compañeros delegados — terminó diciendo — pueden votar tranquilamente el artículo 42 tal cual está, a pesar del mandato que hayan traído, en la seguridad de que las secciones que representan no lo condenarán por ese acto, pues si esos compañeros congresales no son capaces de defenderse, la comisión directiva los defenderá por su cuenta y riesgo.

Triunfó la reelección

Cerrado el debate y llevado el artículo 42 al voto nominal del congreso, éste dió el siguiente resultado: por la afirmativa, 57; por la negativa, 37; abstenidos, 2 y ausentes 4.

Con este nuevo triunfo de la comisión directiva, el estatuto admite, como antes, la renovación anual, por mitades, de los miembros que la componen, pudiendo ser reelectos los salientes.

Más artículos aprobados

Seguidamente se aprobaron, sin discusión, los artículos 43, 44 con modificaciones de forma, 45, reformado, 46, también reformado; título VIII, del tesorero, artículos 47, 48 y 49; título IX, del secretario gerente, artículo 50, con modificaciones de forma y en inciso 4, igualmente reformado; el 51, con agregados; y los artículos 52 y 53 con están actualmente.

El secretario de actas

A continuación se incorporó un nuevo título y se fijó las funciones y atribuciones del secretario de actas, con un nuevo artículo, aprobándose seguidamente el título X, de la junta consultiva, artículo 54, ampliado; título XI, de la revisión de cuentas, artículo 55, reformado; título XII, de las comisiones ejecutivas, artículo 56, con la modificación propuesta y el artículo 57 con superiones en éste y en su inciso 1, que se aprobó con agregados.

A esta altura se pasó a cuarto intermedio hasta las 13.30 horas.

Tratarán la Reforma Electoral el Jueves

En Mendoza, el Senado la Va a Considerar

LA DEUDA PUBLICA

(De nuestro corresponsal)

MENDOZA, 14. — El Senado aprobó el proyecto de consolidación de la deuda pública flotante que pasó en revisión a la Cámara de Diputados. El Senado tratará el jueves la reforma de la ley electoral.

Los Handicaps

Para la reunión del domingo 19 del corriente.

Premio N. QUIRNO PIZARRO. — Distancia 1600 metros. — Radicese 11 en 1 días. Artesana 58. El Machito 57, Ministro II 56, Machazo 55, Vindicta 55, Fatal 53, Capitano Coli 52, San Salvador 51, Guaranzo 51, Malcriao 49, Gin Tonic 46, Lad 45, Rosegada 45, Muy Alegre 45.

Premio Eliseo Ramírez. — Distancia 2200 metros. — Fijmo 61 kilos, Artesana 58, Herminio 57, Vindicta 53, Nutria Blanca 51, Serrotinos 50, Jladeja 50, Lazarra 49, Rástico 49, Millacó 49, Witt 48, Celemin 47, Goyito 46, Lad 45, Balsarte 45, Cenit 45, Sovereign 45, Pirincho 45.

En San Nicolás se Cobra Cara el Agua

Se Constituirá un Comité en el Barrio Alto Verde

(De nuestro corresponsal)

SAN NICOLAS, 14. — La mayoría de vecinos propietarios del barrio denominado del Alto Verde, en virtud de lo elevado de las tarifas del servicio de aguas sanitarias, desean reconocer nuevamente por el jefe de la oficina local, han resuelto iniciar un movimiento de opinión tendiente a obtener una rebaja. Dada la crítica situación económica por que se atraviesa, muchos no están en condiciones de abonar este servicio, cuya tarifa consideran excesiva, alegando, por otra parte, que no está en relación con el resto de las poblaciones vecinales que forman esa barriada. En breve será dirigida una nota a la Dirección de Obras Sanitarias, solicitando esa rebaja, ya que ésta no podría alterar dicho compromiso.

HUBO INCENDIO EN UNA FABRICA DE AVELLANEDA

Los Bomberos Evitaron la Propagación a Otras Dependencias de la Casa

EL ORIGEN

EN una fábrica de bebidas sin alcohol, establecida en la vereda izquierda de Avellaneda, se originó anoche un principio de incendio, que destruyó parte de las instalaciones y mercaderías. El fuego se inició en un cuarto que mide 60 metros de fondo por 7 de frente, en el cual funcionaba el establecimiento, que es propiedad de la firma Roberto Tassaline y Azzarey.

El incendio

La fábrica referida se halla instalada en Lavalle número 55. Siendo las 20.30 horas, aproximadamente, una vecina de las inmediaciones advirtió las llamas y en seguida dió aviso a la policía de la sección 1a., desde donde se solicitaron los bomberos voluntarios de Avellaneda, los cuales en un tiempo mínimo llegaron a la finca, haciendo funcionar una dotación del cuartel central, llevando los elementos necesarios.

Se inicia el ataque

Llegados al lugar del siniestro los bomberos comenzaron el ataque contra el vivo fuego, el cual, extendiéndose la propagación de las llamas a dos habitaciones de madera situadas en los fondos de la finca. En pocos minutos y tras una tesonera labor, el incendio quedó extinguido. En la fábrica no se encontraba nadie el momento de producirse las llamaradas, en consecuencia, el origen y las pérdidas. Se sabe que la fábrica tiene seguros. Se ha iniciado el sumario correspondiente.



Fundada en 1857 en la calle Victoria entre Chacabuco y Piedras, donde estuvo hasta 1877

1857 BODAS DE DIAMANTE 1932

DE LA

TIENDA SAN MIGUEL

ELIAS ROMERO & Cía.

SUIPACHA 84 al 100 esq. B. MITRE 902 al 946

Casa Fundada en 1857



Edificada en 1872 y ampliada en 1890 en su sede actual, hasta 1926, que fué reconstruida.



Ultima reconstrucción y ampliación en 1926. Nuestro actual edificio después de 75 años de vida comercial.

Celebrando los 75 años de la fundación de nuestra casa, ofrecemos a nuestra clientela una

VENTA EXCEPCIONAL

de artículos de alta calidad en los cuales, no obstante ser sus precios bajos, hacemos desde

el 6 hasta el 18 del corriente mes de Junio

20% de DESCUENTO en NUESTROS TRES DEPARTAMENTOS de TIENDA

TAPICERIA Y ALFOMBRAS

Además brindamos, como complemento de esta venta, varios hermosos obsequios a las primeras 10.000 compras en la proporción siguiente:

Por cada compra de $ 25.- a $ 100.— Una fina polverita para cartera
Por cada compra de $ 100.- a $ 200.— Un elegante y precioso VANITYS
Por cada compra de $ 200.- o más — Un artístico reloj en rico estuche

Nuestros OBSEQUIOS



RELOJ ARTISTICO

Dorado a fuego, con esfera luminosa, despertador de original estilo y su correspondiente estuche.



VANITYS

Elegante y reciente creación francesa, platinada o dorada, con laqué a fuego.



POLVERITA FINA DE CARTERA en platinado mate con artística imagen en alto relieve.



POLVERITA RHODOID *Para cartera, con delicadas guardas griegas. Platinadas o doradas.*

¡Otros 22 Ctvos. Bajó Hoy el Trigo!

El Día Económico

Las Maniobras de los Exportadores Determinaron una Nueva Baja en los Cereales. - Los Valores, Firmes. - El Cambio

¡Hoy bajó 22 centavos el trigo!

Otra baja espectacular sufrió hoy el trigo. La entrega en julio se cotizó ayer a $ 6.57, y hoy a $ 6.35; la entrega en agosto, a pesos 6.60 y a $ 6.40, respectivamente, y la entrega en septiembre, a $ 6.64 y 6.44.

¡Veintidós centavos más bajó el trigo!

Unido, este descenso al de los días anteriores, hace que la baja pase de 80 centavos.

Es imprescindible iniciar un severo contralor de las actividades de los exportadores de cereales. Ellos son los que hacen subir y bajar los precios, de acuerdo con sus conveniencias, en tanto los campesinos observan atónitos estas bajas inmotivadas. Es imprescindible reaccionar contra este estado de cosas, entregando en manos de responsables el control de los precios de los cereales.

También bajaron el maíz y el lino

Experimentaron hoy, también, bajas en nuestro mercado, el maíz y el lino.

El maíz bajó de $ 0.02 a 0.07. El lino descendió de $ a 10 centavos

Firme el Mercado de Valores

Poca actividad se observó hoy en la primera rueda del Mercado de Valores. El total nominal de las cotizaciones alcanzó a $ 1.550.312,78. Se cotizaron 21 series de títulos hipotecarios, por $ 262.500, 4 valores nacionales por $ 111.000, 4 valores municipales por $ 81.000 y 6 valores provinciales por $ 12.853,61. Se cotizaron 653 acciones pertenecientes a 6 sociedades anónimas, por $ 27.059,00.

La plaza sigue firme. Las oscilaciones anotadas-fueron de poca importancia. El tono general del Mercado es pesado.

El Cambio

Hoy experimentó una nueva baja la libra. Llegó a cotizarse a $ 14.33. También bajaron levemente el francos y la peseta.

MERCADO DE CEREALES A TERMINO

Una Nueva y Formidable Baja Sufrió hoy el Trigo. Bajan También el Lino y el Maíz

Oscilaciones de precios registradas en las pizarras de esta mañana durante las operaciones de la mañana de hoy:

TRIGO

De horas 10 a 10.15: Septiembre, 4.50. De horas 10.15 a 11: Julio, 6.35; 36; agosto, 6.40; 37; 36; 35; 34; septiembre, 6.46; 44; 43.

De horas 11 a 12: Julio ,6.31; 30; 34; 35; agosto, 6.32; 33 40; septiembre, 6.41; 44 42; 44.

MAIZ

De horas 10 a 10.15: Sin operaciones

De horas 10.15 a 11: Septiembre, 4.57.

De horas 11 a 12: Junio, 4.60; julio, 4.60; 61; 60; 61; agosto, 4.61; septiembre, 4.74; 75.

LINO

De horas 10 a 10.15: Sin operaciones

De horas 10.15 a 11: Sin operaciones

De horas 11 a 12: Junio, 5.70; julio, 5.75; septiembre, 5.80; 81; 82.

PRECIO DE LOS CEREALES

En la fecha se han vendido en esta Bolsa los siguientes cereales a precios con precio por los cien kilos:

	A $	A $
Maíz.	4.60	4.65
Lino.	5.65	5.70
Avena.	3.20	3.70
Cebada	4.60	4.65
Centeno	4.50	4.50

ENTRADAS

Por los ferrocarriles arribaron hoy las siguientes entradas de la fecha de los cereales:

Trigo	18.222 bolsas
Maíz.	24.611 "
Lino.	1.442 "
Avena.	4.000 "

ALGODON — LIVERPOOL

Equivalencias en centavos nacional por kilo de algodón:

	Hoy	Anterior
Julio	6.41	6.41
Septiembre	6.41	6.41
Diciembre	6.41	6.41

MERCADO DE CEREALES A TERMINO DE BUENOS AIRES

(Precios de ajuste)

(SEGUNDA RUEDA)

	Trigo	Maíz	Lino	Avena
Disponible . . .	6.20	4.60	5.70	3.65
Junio	6.33	4.60	5.70	5.65
Julio	6.39	4.60	5.75	—
Agosto	6.44	4.7	5.85	—
Septiembre . . .	6.43	4.73	5.87	—

CAMARA GREMIAL DE CEREALES

Esta Cámara fija hoy los siguientes precios en pesos moneda nacional por los cien kilos:

	Trigo Barleta, 80 kil.	Disponible	Anterior	Hoy
		6.70	6.55	
15 para 18 kilos		6.50	6.50	
Lino, bolsa exterior		5.70	5.65	
Avena, 47 kilos		3.40	3.40	
Maíz amarillo . . .		4.60	4.57 1/2	
Centeno, 70 kilos		nom.	nom.	
Cebada 62 kilos		nom.	nom.	

BAHIA BLANCA

Trigo pan, 80 kilos .	6.40	6.40
Avena, 47 kilos . .	3.30	3.30

MERCADO DE PRODUCTOS NACIONALES DE ROSARIO

(Precios de ajuste)

(SEGUNDA RUEDA)

	Trigo	Maíz	Lino
Disponible	6.30	4.60	5.65
Junio	6.30	4.46	5.65
Julio	6.35	4.50	5.70
Agosto	6.40	4.55	5.80
Septiembre	6.40	—	—

CAMARA GREMIAL DE MOLINEROS

Esta Cámara ha fijado los siguientes precios en $ m/n., por los diez kilos de harina:

	Anterior	Hoy
Harina 000	1.22	1.20
" 00	1.15	1.14
" 0	1.12	1.10
" Especial	1.02	1.00
" Entrefina	0.64	0.62

CAMARA ARBITRAL DE ROSARIO

Cotizaciones oficiales

	Anterior	Hoy
Trigo No. 1	6.30	6.20
15 a 18	6.50	6.40
Lino, 46.0 central.	5.70	5.65
Maíz amarillo	4.47 1/2	4.42 1/2

IMPUESTOS ADUANEROS EN EL JAPON

(Agencia Havas)

TOKIO, 14. — La Cámara votó hoy el proyecto de ley que fija en 35 por ciento los derechos de aduana para ciertos artículos, a fin de hacer frente a las pérdidas ocasionadas por la depreciación de ciertas divisas.

Sobre el Conflicto Interprovincial se Dictaminó Hoy

El Fiscal de la Corte Estima Necesario Recabar Informaciones del Gobernador de San Juan Sobre la Cuestión Planteada

FUNCIONARIOS DETENIDOS

El gobernador de la provincia de Mendoza se dirigió a la Corte acompañando copias de despachos telegráficos que cambió con el gobernador de San Juan con motivo de la detención realizada por autoridades de esta última provincia, de funcionarios que desempeñaban una comisión de control dependiente de la Dirección de Rentas.

Afirma el gobernador de Mendoza que la actitud de las autoridades de San Juan ha provocado un conflicto entre ambas provincias y pide a la Corte que previos los informes y medidas que estime del caso, se avoque al conocimiento del mismo ejercitando la facultad conferida por el artículo 109 de la Constitución Nacional.

Pasado ese pedimento en vista al procurador general, este magistrado se expidió hoy sin dictaminar todavía sobre la procedencia de la jurisdicción que se invoca, pero con el objeto de que con una mejor información la Corte pueda decidir al respecto, creo necesario recabar previamente antecedentes del gobernador de San Juan con motivo de las constancias que motivan dicho pedido.

La Zona de la Peste Neumónica



UNA DE LAS BELLAS poblaciones puntanas, azotadas por la peste neumónica que ha causado ya 20 víctimas. Abajo, el cordón sanitario tendido por las autoridades para evitar que el mal se extienda a otras poblaciones y a otras provincias En la soledad del camino destaca su triste significación. (Fotos enviadas por nuestro corresponsal en San Luis)

A las 13 h. Llegaban a 2.335.400 Pesos las Subscripciones

No Están Incluídos en Dicha Suma los Aportes Hechos al Banco de la Nación, los Cuales Aún no Fueron Comunicados

REUNION DE LA JUNTA

La junta autónoma de amortización del empréstito, nos ha informado que hasta las 13 horas, las subscripciones llegaban a la suma de 2.335.400 pesos.

De esta cantidad, 2.125.300 pesos corresponden a las suscripciones recibidas directamente en la junta, y 210.100 pesos a las registradas en los Bancos, excluído el Banco de la Nación, que hasta ese momento no había informado sobre los aportes recibidos.

Reunión de la junta

La junta se reunirá mañana las 15 horas, en el Ministerio de Hacienda. En esta reunión se tratará muy posiblemente sobre la entrega de nuevos fondos a la Tesorería para el pago de los haberes administrativos.

La U. Telefónica Envió Delegados al Consejo de Trabajo

La Empresa Insiste en el Cese de las Actividades de los Huelguistas Como Condición Previa a Toda Gestión de Arreglo

NUEVA CITACION

Para esta mañana, a las 11.30 horas, el presidente del Departamento Nacional del Trabajo, doctor Eduardo Bullrich, había citado a los representantes de la Unión Telefónica y de la Federación de Obreros y Empleados Telefónicos, a los efectos de que, constituídos en Consejo de Trabajo, iniciarán las conversaciones encaminadas a hallar una solución al conflicto que mantienen desde hace días y cuya prolongación en ese servicio público ha sido tan intenso.

Fracasó la reunión

Sólo asistieron a la convocatoria los delegados obreros. Sin esfuerzo, la compañía envió en su representación al doctor Carlos Parker, ésta última en reemplazo del doctor Adolfo Orma, que se encuentra enfermo, quienes, sin entrar a la reunión, entregaron al presidente, doctor Bullrich, una nota suscripta por el administrador general de la Unión Telefónica reafirmando su punto de vista anteriormente expuesto respecto al cese del "sabotaje".

Nueva citación

Como ninguno de los puntos fundamentales de la resolución de 24 no han sido contemplados en la contestación de la compañía, el presidente instó a los delegados patronales a ese respondieran el relativo al arbitraje, para poder resolver.

Los delegados manifestaron que a esos efectos debían consultar con el directorio y que darían una contestación antes de las 18 horas de hoy.

El doctor Bullrich, en consecuencia, resolvió diferir la reunión hasta esa hora de esta tarde.

Inglaterra ha Ganado al Criket

(United Press)

LEICESTER, 14. — *El equipo de cricket del condado de Leicester venció a los sudamericanos por un "innings" y 33 corridas, siendo el total de las corridas de los sudamericanos 116.*

El jugador sudamericano J. H. Paul, se torció el pie durante el juego de ayer.

LOS ESTUDIANTES PODRAN ASISTIR AL CONGRESO

Para Entrar a las Sesiones de Ambas Cámaras Deberán Solamente Presentar Carnets

LAS GESTIONES

Las gestiones de la C. D. del Centro Estudiantes de Derecho, los socios de la entidad tendrán entrada a las sesiones de ambas cámaras del Congreso de la Nación.

Los interesados podrán solicitarlas con la debida anticipación en la administración del Centro. Las Horas 2222, siendo indispensable la presentación del carnet social.

Postergarían el Juramento de Lealtad

(United Press)

LONDRES, 14. — El corresponsal del "Daily Express" en Dublin, comunica que se tiene entendido en los círculos del gobierno que, a consecuencia de una conversación telefónica sostenida por De Valera y Thomas, ayer, Thomas se propondría tantear los sentimientos de los círculos parlamentarios con respecto a la celebración de un compromiso, por el cual la cuestión del juramento de lealtad del Estado Libre de Irlanda sería postergada hasta que los dos gobiernos hayan conferenciado con los gobiernos de los Dominios, en ocasión de la Conferencia Económica Imperimperial, que se reunirá próximamente en Ottawa, Canadá.

Celebra el Senado Una Sesión Secreta Para los Acuerdos

Hubo Reunión de Senadores y Diputados Demócratas Nacionales

En el momento de cerrar esta edición, se halla reunido en sesión secreta el Senado nacional, bajo la presidencia del doctor Julio A. Roca, para considerar el despacho que ha entregado esta tarde la Comisión de Acuerdos sobre varios pedidos del P. E. para hacer nombramientos diplomáticos, judiciales y de gobernadores de territorios.

Esta tarde legó a la presidencia del Senado, un mensaje del P. E., pidiendo acuerdo para designar ministro en Suecia y Finlandia, al actual ministro en Dinamarca y Noruega,Dr . Carlos Quintana, a raíz de la resolución de economías que ha tomado el Poder Ejecutivo, con motivo de la jubilación del ministro en Suecia y Finlandia, Dr. Mario Ruiz de los Llanos.

Poco antes de iniciarse la sesión, se realizó una prolongada reunión de los senadores demócratas nacionales y algunos diputados de la misma orientación, para cambiar ideas sobre las cuestiones que plantearán en la reunión plenaria que se efectuará esta tarde, después de las 18, en el local del comité demócrata nacional en la calle Florida.

TRATAN LA AMNISTIA GENERAL

La Comisión de Guerra y Marina se Ocupa del Proyecto

En la sala de deliberaciones de la Comisión de Guerra y Marina de la Cámara de Diputados, se hallaban numerosos miembros de esa comisión y de la de Negocios Constitucionales, a fin de tratar el proyecto de amnistía por delitos políticos y militares.

CASA DE GOBIERNO

El contraalmirante Domecq García en la Casa Rosada

Esta tarde conversó a la Casa de Gobierno el contraalmirante Domecq García, ex ministro de Marina durante la presidencia del doctor Alvear.

El contraalmirante Domecq García conferenció con el ministro del Interior doctor Melo.

Las nuevas normas para el pago de los sueldos

Ha sido puesto a la firma del Presidente de la República, un decreto originado en el Ministerio de Hacienda por el que se aprueban las nuevas normas presentadas por la Contaduría General de la Nación para el pago de los haberes por abril y meses subsiguientes.

Obras públicas en S. del Estero

En el día de la fecha el P. E. ha remitido al Honorable Congreso los siguientes mensajes:

Sobre obras de defensas de la ciudad de Santiago del Estero, y sobre las obras de riego en el Río Dulce, practicadas en la suma de $ 300.000.

—Recibo a subsidio al gobierno de la Provincia de Santiago del Estero, para terminar la obra, actualmente en principio de ejecución, del edificio destinado a cárcel pública y que importa el mismo un gasto de $ 250.000.

Presupuesto para obras

Por decretos de la fecha fueron aprobados los siguientes presupuestos por las distintas dependencias de esta Repartición que a continuación se detallan:

De $ 5.410,30 para la construcción de cañón de cemento armado con destino a las obras de los caminos de acceso a la ciudad de Santiago del Estero.

—De $ 2.620,31 para la provisión y colocación de cañones de hierro y ventiladores en la Cárcel Correccional de Mujeres.

—De $ 10.778 para la ejecución de obras de reparo en la estación de En Tal Sud, zona del ferrocarril Central Córdoba, en la provincia del mismo nombre.

—De $ 17.545 para efectuar arreglos en los caminos de acceso a las estaciones Dundo, Quetrequín, Simón y Realicó, zona del ferrocarril Sud, territorio de la Pampa.

Estudios hidrométricos de los ríos

En atención a lo manifestado por la Dirección General de Irrigación y lo informado por el Ingeniero Jefe de la Región General de la Nación, se dictó en la fecha un decreto aprobando el gasto de $ 10.000 incluído en la atención de la cuenta "Estudios hidrométricos de los Ríos de la República".

Asociación Bernasconi

La Comisión Directiva de la Asociación "Pía Fernando Bernasconi" quedó constituída en la siguiente forma:

Presidente: Sr. Antenio Mones; vicepresidente 1o. Rvdo. Padre Ramón Lista; vicepresidente 2o. Dr. Bimeno De Rivera; secretario general: Dr. Alberto A. Spota; prosecretario: Dr. Gregorio Alvarez; secretario de actas Dr. Alberto Pardo; tesorero Dr. Rando E. Falaquera; protesorero Dr. Enrique Guthenberg; vocales: Dr. David Peña, Dr. Alejandro Gilbert, Dr. Ricardo Rojas, Dr. Alejandro Grondi, Dr. José M. Ramos Mejía, Dr. Ricardo Rojas, Dr. Arturo A. Filippi, Sr. Oscar M. Podetti, Dr. Alberto Barcena, Dr. Ramón Gómez Cantón, Sr. Tito J. Roveda y Manuel Garcia; fiscales: Dr. Carlos Ibarguren y Sr. Carlos Micheli y Sr. Ricardo Foch.

Se Tiró Bajo las Ruedas de un Auto

El Hecho Ocurrió Esta Tarde en el Camino Afirmado a La Plata

HERIDAS GRAVES

(De nuestra agencia en La Plata)

LA PLATA, 14. — En el camino afirmado de La Plata a Buenos Aires ocurrió hoy en las horas de la tarde un accidente automovilístico, del que resultó gravemente herido un hombre.

Siendo las 13.30 horas, por el camino afirmado de La Plata a la Capital Federal circulaba el auto chapa de la capital 13611, dirigido por su dueño don Santiago Zaro, con domicilio en ésa.

Al llegar el coche a la altura comprendida entre los Kms. 5 y 6 arrolló al súbdito polaco, de 32 años, Nicolás Slovandrian, el que sufrió heridas de consideración en la cabeza y en el cuerpo.

El sargento de la policía caminera Mirante que procedió en los primeros momentos, hizo transportar al herido a la A. Pública, de donde fué remitido al hospital Policlínico de La Plata, donde informan que su estado es grave.

El conductor se encontraba detenido en la comisaría 6a. de La Plata, habiendo declarado que la víctima en el momento de pasar por el paraje indicado se tiró delante del coche, no pudiendo evitar el accidente.

Se instruye el sumario de práctica, con intervención del juez del crimen en turno.

EL VALOR DE NUESTRO PESO

Cotizaciones oficiales de giros telegráficos

	ANTERIOR $ m/n	$ m/n
100 dólares . . .	171.—	288.61
1 lib. esterlina. .	37.— 15/16	15.37/8
100 franc. franceses .	34.78	15.38
100 pesetas	71.05	32.26
100 liras italian. .	91.34	39.01
100 uruguayos . .	91.50	165.23

$ oro

100 dólares . . .	171.—	288.61
1 lib. esterlina. .	37.— 15/16	15.37/8
100 francos . . .	34.73	15.36
100 pesetas . . .	71.05	32.26
100 liras italian. .	91.34	39.01
100 uruguayos . .	91.50	165.23

EL VALOR DE LAS CEDULAS HIPOTECARIAS

Escasa Actividad

(PRIMERA RUEDA)

Serie	Cantidad	Precio	Fecha
1a.	1.000	94.50	Junio 13
2a.	27.500	100	" "
6a.	1.000	88.50	" "
10a.	1.000	90	" "
12a.	1.000	88.50	" "
13a.	1.000	89.50	" "
14a.	1.000	89.20	" "
15a.	5.000	90	" "
16a.	2.000	91	" "
17a.	1.000	90	" "
18a.	12.000	88.20	" "
19a.	3.000	88.20	Contado
20a.	9.500	89.40	Junio 13
22a.	34.500	88.50	" "
23a.	14.000	88.50	" "
24a.	1.000	89	" "
25a.	9.000	89	" "
26a.	5.000	89.20	" "
28a.	25.000	89.20	" "
37a.	1.000	89.50	" "

CON 17 MILLONES DE ACTIVO PIDE LA CONVOCATORIA

El Ingenio y Refinería Santa Ana ha Presentado Hoy el Balance

A CABA de presentarse en el Juzgado de Comercio en turno, del Dr. Faré, secretaría Serrano, solicitando convocatoria de acreedores, la Sociedad Anónima Ingenio y Refinería Santa Ana, de la firma Biberet y Cía. Acompaña un balance con un activo mayor de 17 millones de pesos, el que daremos a conocer en nuestra sexta edición.

Será Autorizado el Mitin del Sábado

ENTREVISTADO hoy el doctor Melo, declaró, con respecto al mitin del sábado, que el gobierno entiende que debe dar toda clase de facilidades a estas exteriorizaciones de la opinión pública y que desde ya anticipaba que se autorizaría el mitin en Plaza Congreso, y que en lo referente al recorrido fijado, ya se acordaría de acuerdo con la policía.

Tras Accidentada y Tenaz Persecución Secuestró el Auto

Este Había Sido Robado Momentos Antes por Dos Sujetos a Quienes se Logró Detener

EL DUEÑO DEL COCHE

En Paseo Colón frente al número 1419, hoy a las 6.40 horas, el agente Justo Ortega, de la sección 14a., que se hallaba franco de servicio, logró secuestrar el auto colectivo chapa 10489, el cual había sido robado horas antes en jurisdicción de la comisaría 36a.

Quienes lo ocupaban

El automóvil era conducido por Antonio Rodríguez y lo acompañaba Ricardo Rojas, quienes fueron conducidos inmediatamente al local de la comisaría.

El secuestro del coche se obtuvo después de una tenaz persecución en la que tomaron parte también un vigilante de la comisaría 14a. José López, y el conscripto Ires Bechana. Al serle dada orden de arresto a los que ocupaban el coche no se resistieron, logrando así la detención de los mismos.

En la comisaría

El automóvil había sido robado de la casilla Sáenz y Boca y es propiedad de Manuel Alfaso. El hecho se cometió a las 3.30 horas y el agente Ortega inició la persecución del coche hasta lograr detener a sus ocupantes en Paseo Colón y Garay.

El automóvil ha sido entregado a su dueño, que quedando detenidos los autores del hecho.

EL MINISTRO DR. ANTELO ACUSA A UN TRABAJADOR

El Secretario de los Obreros Panaderos Ante la Justicia

UNOS TELEGRAMAS

(De nuestro corresponsal)

ROSARIO, 14. — El ministro de gobierno, doctor José N. Antelo, pese al nombrete de demócrata y progresista, mandó procesar al secretario de la Federación de Obreros Panaderos, de esta ciudad, don Francisco Gómez, entendiendo que los telegramas de protesta que le remitió el señor Gómez, protestando contra los abusos de la policía en el conflicto que el gremio sostenía con los patronos panaderos, contenían términos ofensivos.

Estos telegramas le fueron dirigidos con fecha 28, 30 y 31 de mayo último, y según nuestros informes tanto el ministro Antelo como el jefe de policía, señor Pizzini, eran el resultado de apadrinar a los patronos panaderos en el conflicto que mantienen con sus obreros y en su conducta intransigente para llegar a un arreglo.

De esta intransigencia patronal nació el lock-out que los patronos panaderos mantienen en Rosario privando a la población de pan durante cuatro días.

El secretario de los obreros panaderos se presentó hoy ante el juzgado a cargo del doctor Peluffo, acompañado del abogado defensor, doctor Elías Benavente.

Nelson Cruz no Irá a Wilmington

(United Press)

NUEVA YORK, 14. — Los tenientes de bastidores partieron para Wilmington, en cuyos campeonatos esperan participar todos, en excepción de Nelson Cruz, que embarcó para Río de Janeiro, debido a una herida sufrida en el brazo.

Se Castigará a los que Propalan los Rumores de Alarma

El Correo Hará Conocer Diariamente en Todas las Poblaciones, el Estado Real del País

LAS BROADCASTINGS

LA marea de los rumores alarmistas, rumores que han llegado hasta el propio Parlamento, en donde sectores importantes de opinión se han hecho eco de ellos, ha motivado, como es notorio, una reacción de los hombres que están dispuestos a todo trance a sostener los principios democráticos, contra la sombra de una posible dictadura.

Una resolución en la Dirección de Correos

La Dirección General de Correos y Telégrafos acaba de dictar una resolución que dice así:

La Dirección General de Correos y Telégrafos, a fin de contribuir, por su parte, a impedir la difusión de rumores que afectan la tranquilidad pública, ha dispuesto que hasta tanto cesar esa campaña de alarmismo, por medio de la Dirección de Telégrafos se haga conocer diariamente en todas las dependencias del país, la situación exacta del mismo a fin de que los vecindarios, respectivos puedan tener una información verídica al respecto.

Contralor severo sobre las broadcastings

Con igual objeto que la expresada ésta mañana el director general de Correos y Telégrafos doctor Rizzo Patrón, consultado, esta dirección esperará severísimo contralor ¿sobre las comunicaciones radioeléctricas.

Es menester, continuó diciendonos el doctor Rizzo Dominguez, impedir de todas las maneras y por cualquiera, la difusión de falsos rumores procurando individualizar a sus autores para hacer efectivas las responsabilidades consiguientes.

La campaña cesará

Con estas medidas, creo — siguió diciéndonos nuestro interlocutor — que la campaña de alarmismo irá cesando en forma inmediata. La prensa del país no debiera hacer eco de falsos rumores, que alteran hoy la Nación, al gobierno le ha llegado un gran número de telegramas.

Las broadcastings no dirán nac

Entiendo que con las severas medidas que esta Dirección acaba de tomar en ese respecto a las comunicaciones radioeléctricas, las broadcastings se abstendrán en absoluto de propalar noticias de ninguna naturaleza, ya que esta Dirección las castigaría inmediatamente la concesión que ellas tienen, como todo el mundo sabe, lo es a título precario.

Los otros rumores

En lo que se refiere a los rumores lanzados por gente interesada o a otras partes, la jurisdicción de esta Dirección no alcanza. Para ello no incluso a pensar que sólo bastará una severa represión policial.

(Imprieto en nuestros Talleres Auxiliares, Salta 1919)

El Oro Líquido

CRONICAS DE ARTURO MOM

(Enviado especial de este diario a Salta. Derechos exclusivos. Prohibida la reproducción)



VISTA DE uno de los pozos de los Yacimientos Petrolíferos Fiscales en la explotación de Salta. El panorama contrasta en absoluto con los campos de la Patagonia. Allá la tierra sin árboles. Aquí el trópico con todas las manifestaciones de su fecundidad y de su belleza

El Petróleo de Salta es la Gran Esperanza del Norte Argentino

EL Norte y el Sur. Desde la Patagonia nueva y virgen, hasta la tierra histórica de Salta, ha pegado el petróleo argentino un salto magnífico.

Nada más opuesto en panoramas y en clima y aspectos que los yacimientos de Salta y los de Comodoro Rivadavia. En un extremo el pelado suelo patagónico, donde un árbol es una excepción. Camino de la nieve polar. En el otro, la selva perfumada y voluptuosa de América, donde de la excepción es un redondel sin verde.

En Comodoro Rivadavia zumba el viento. En los yacimientos de Salta zumban los mosquitos.

En Comodoro Rivadavia las torres del petróleo quichran en la amplitud de los panoramas la línea lejana del horizonte y salta a los ojos el aparato integro de los campamentos. En Salta las torres se esconden en la selva y aparecen de sorpresa a la vera de las picadas que son como galerías talladas en el monte.

El orgullo salteño

En Tranquitas y Vespucio, donde los torrentes y los ríachos rudean por quebradas que son las venas exconticas bajo la carne verde de la frondas, y donde la exhuberancia vital del trópico desborda su acatualismo húmedo y silencioso, y donde la tierra cálida y fecunda está siempre de parto en flores y frutos, en aquella tierra de prodigio ha brotado otra fuente del petróleo argentino.

Y la gente de Salta está orgullosa de este obsequio generoso de su fortuna y ha puesto en él una inmensa esperanza.

América de la leyenda, la virgen fresca y opulenta que deslumbró el alma aventurera de los conquistadores, muestra su milagrosa esplendidez en los yacimientos salteños. Sobre ser argentino, se siente uno allí más americano. Y más firme el optimismo de poseer una parte del mundo que es el futuro del mundo.

La esperanza de Salta

El petróleo de Salta es de una riqueza excepcional y puede considerarse entre los más finos del mundo. Tiene un rendimiento directo de nafta tres veces mayor que el de Comodoro Rivadavia. Sus yacimientos hace ya varios años que son una realidad. Pero lo que todavía no es una realidad es su abundancia.

Para los técnicos de los Yacimientos Fiscales hay por delante una inmensa perspectiva, cuyas posibilidades deben pesarse con cuidado.

Es sabido y lo he dicho también en mis crónicas anteriores, que las exploraciones petrolíferas insumen capitales y esfuerzos enormes y que aun sobre la base de presunciones perfectamente científicas y sobre la base, también, de los estudios de los geólogos petroleros, la búsqueda del petróleo y la acertada con el yacimiento, significan una empresa donde talla mucho la suerte y donde las sorpresas pueden ser tan agradables como desagradables.

Los anticlinales del piedemonte salteño, es decir, los yacimientos propiamente dichos, tienen una forma especial. Son angostos y largos, se afirma, de modo que las perforaciones corren riesgo de repetirse indefinidamente sin dar con la parte rica de la veta o de la mina.

Cierto es, empero, que la riqueza del petróleo que surge puede compensar su escasa abundancia, pero hace falta todavía el descubrimiento de nuevos yacimientos, por lo menos en lo que respecta a la explotación fiscal, para que la zona salteña adquiera el tamaño y la grandeza económica suficientes para justificar instalaciones en gran escala.

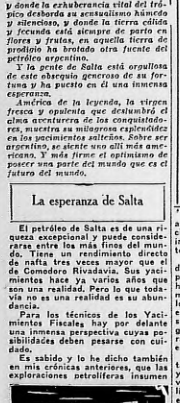
De todas maneras muy poco falta para que se aclare el problema y para que las enormes perspectivas que ofrece el panorama petrolífero de Salta puedan convertirse en la magnífica realidad que todos esperan, porque el gobierno intensificará sus trabajos en la región.

Cinco millones de pesos se han dispuesto para nuevas exploraciones y la orden general a los técnicos que emprenderán la tarea finca especialmente sobre el empeño y rapidez con que deberán ejecutarse los trabajos.

Las fronteras cerradas hace poco y la angustiosa situación del intercambio con los países limítrofes han colocado a la provincia de Salta en difíciles apretos. Los nobernantes han puesto ahora su ilusión en el petróleo, fuente de la fuerza poderosa de su empuje y saben muy bien lo que significa la industria como fuente de trabajo y de riqueza. Y creen que ya poseen lo que aún tiene mucho de promesa.

Los técnicos fiscales consideran con más serenidad el asunto y someten su optimismo al resultado de las perforaciones.

Es dura la tierra que guarda el petróleo de Salta y los trépanos b..tan hasta 800 metros, golpe tras golpe, de las maquinarias antiguas a cable. Pero son las más aptas para el terreno. Trepidan los motores entre las arboledas y los bombas suben a la superficie un petróleo rati rubio y casi transparente en su riqueza.



Yacimientos P. Fiscales Intensificará sus Trabajos en la Zona

HASTA el presente los Yacimientos Petrolíferos Fiscales han invertido en la capital de 12.000.000 de pesos en sus explotaciones de Salta, en las minas de Vespucio y Tranquitas.

El campamento de Vespucio está en un valle que rodean colinas maravillosas de frondas y surcas quebradas donde la fantasia del trópico hace proezas de belleza. Más que un lugar de trabajo parecería un lugar para descanso esé pedazo de Salta, donde la ruda faena del petróleo exige el esfuerzo sin término.

La población, que abriga a 472 obreros y 78 empleados y técnicos, con sus familias, da la impresión de una promisora fuerza en crecimiento y entre todas las instalaciones, desde los almacenes, proveduría, las viendas, comedores, distilería y talleres, los parques y las canchas de football, afirman una empeñosa labor realizada.

Veinticinco pozos trabajan y rinden en la actualidad en los campamentos fiscales en estos momentos, seis perforadoras a toda máquina y sin descanso trabajan sobre los yacimientos existentes en busca de nuevas bocas de producción.

12.000.000 en la explotación

HASTA el presente los Yacimientos Petrolíferos Fiscales han invertido en la capital de 12.000.000 de pesos en sus explotaciones de Salta, en las minas de Vespucio y Tranquitas.

El campamento de Vespucio está en un valle que rodean colinas maravillosas de frondas y surcas quebradas donde la fantasia del trópico hace proezas de belleza. Más que un lugar de trabajo parecería un lugar para descanso esé pedazo de Salta, donde la ruda faena del petróleo exige el esfuerzo sin término.

La población, que abriga a 472 obreros y 78 empleados y técnicos, con sus familias, da la impresión de una promisora fuerza en crecimiento y entre todas las instalaciones, desde los almacenes, proveduría, las viendas, comedores, distilería y talleres, los parques y las canchas de football, afirman una empeñosa labor realizada.

Veinticinco pozos trabajan y rinden en la actualidad en los campamentos fiscales en estos momentos, seis perforadoras a toda máquina y sin descanso trabajan sobre los yacimientos existentes en busca de nuevas bocas de producción.

Medio millón anual

La reciente visita del director general y parte del directorio de los Yacimientos Petrolíferos Fiscales con algunos de sus técnicos dirigentes tuvo una importancia especial para el gobierno de Salta. Aparte de las ventajas de un acercamiento personal que aclaró malos entendidos, como punto principal dejó establecidas relaciones comerciales de gran interés para la provincia.

El once y medio por ciento de la producción correspondería en adelante a la provincia, con una garantía que alcanza a la suma de quinientos mil pesos anuales.

Casi la cuarta parte del presupuesto provincial quedará cubierta con el aporte que los Yacimientos Petrolíferos Fiscales acordó en carácter de regalía. Y aunque este arreglo debe someterse a la aprobación del Poder Ejecutivo de la Nación, puede considerarse como cosa definitiva, dadas las conveniencias que el arreglo significa para ambas partes.

La ruta futura

Si las esperanzas se realizan, el petróleo salteño correrá hasta el puerto de Formosa, cientos de kilómetros, a lo largo del territorio, por un oleoducto cuya construcción significaría un esfuerzo formidable en su costo y en sus resultados.

Vía rápida y barata, una vez que la explotación lo justificara, el oleoducto, que es por excelencia el medio de transporte del petróleo, elimina complicaciones de tráfico. Y desde Formosa hasta las plantas de almacenaje del litoral, los buques petroleros completarían la tarea de transporte, que es, en la industria del petróleo, punto fundamental sobre los cálculos del negocio.

Bien puede decirse, entonces, que el petróleo de Salta constituye una brillante esperanza para una gran parte del Norte argentino. La gran esperanza de riqueza en las fuentes mismas de la prosperidad y la gran esperanza de trabajo seguro y prosperidad en las etapas de su transporte.

La gran esperanza que ojalá se convierta en una de las maravillosas realidades que prometen al futuro de la patria las tierras maravillosas del Norte.

Entérese

Una Noticia Para Cada Lector

INSTITUTO DE MATERNIDAD

En el Instituto de Maternidad, dependiente de la Sociedad de Beneficencia de la Capital, se dictará durante el próximo mes de julio, un curso obstétrico ginecológico de perfeccionamiento, para médicos, que estará a cargo del director del Instituto, doctor Alberto Peralta Ramos, los profesores suplentes de clínica ginecológica y obstétrica, doctores Ernesto Nicholson y Emilio Bello, con la colaboración de los doctores Alfredo Guiñazú y Julio Barón.

Los médicos que se inscriban en dicho curso podrán beneficiarse con el internado que pone a su disposición el Instituto. Para informes deben dirigirse a la secretaría, Paseo Colón 850.

AMIGOS DE LA ASTRONOMIA

Mañana, a las 17, en la Asociación Cristiana de Jóvenes, el señor Ernesto de la Cárcova pronunciará una conferencia sobre el tema "El planeta Marte".

La conferencia ha sido organizada por la sociedad Amigos de la Astronomía.

FIESTA ARTISTICA

El sábado próximo, en el salón de la calle Humberto I número 1462, el Centro de Ayuntamiento de Mesa y sus Cuadras realizará una velada típica española. Amenizará la fiesta una orquesta típica criolla, otra americana y un cuarteto de guitas.

PROXIMAS FIESTAS

Para el sábado próximo, el Círculo Riojano ha organizado un baile, que se llevará a efecto si fuera por la noche, y para el domingo si fuera por la tarde y el domingo tarde y noche. Estos se realizarán en el salón del Círculo de Aragón, en la calle Tacuarí 253.

EN EL CIRCULO CERVANTES

La subcomisión de cultura del Círculo Cervantes realizará, mañana, a las 21 horas, un acto en su local de la calle Cerrito 57.

Sobre "La Infantica de un Justo" hablará la señorita María Bertrodo. Luego la declamadora Fanny Spitky dará un recital poético.

NOTAS VARIAS DEPORTES

Crítica

DIOS ME PUSO SOBRE NUESTRA CIUDAD COMO UN TABANO SOBRE UN NOBLE CABALLO PARA PICARLO Y TENERLO DESPIERTO – (Sócrates)

AÑO XIX Nº: 6218

El Diario de Buenos Aires para Toda la República

Junio 14 de 1922

AVISOS ECONOMICOS CLASIFICADOS

SPADA, EL ULTIMO BANDIDO CORSO, HA SIDO DETENIDO

Termina el Reinado de los Bandidos de Honor



EN EL "MAQUIS", macizo pedregoso cubierto de espesos e impenetrables arbustos

GANGSTERS

CORCEGA, durante muchas generaciones, no sólo ha sido famosa por su clima agradable, por su paisaje risueño que como un verde rumillete encajase en el azul diáfano del Mediterráneo para coquetear con el cielo y el mar, sino también por sus "bandidos, todos esos "bandidos de honor", producto típico de un pueblo tradicionalmente reservado, suspicaz en extremo y fuerte, de una fortaleza física sana y agresiva.

Bandido de ópera

Durante el siglo XIX fueron populares las óperas italianas que entretejían sus melodías en el argumento ingenuo de un bandido siciliano o calabrés que robaba y mataba, pero que también hacía el papel heroico de "desfacedor de entuertos y vengador d e agravios", impartiendo generalmente, justicia a los pobres víctimas constantes de las otras clases sociales más afortunadas. Pero paulatinamente este personaje romántico fué desapareciendo del paisaje italiano al compás de una civilización provista de telégrafos, vehículos a motor y seguros procedimientos de identificación.

Córcega, — cedida a Francia por los genoveses en 1768 — "la isla de la belleza", como la llaman los de población más italiana que francesa, por su moral y sus costumbres, fué el refugio natural de los prosiguiendo hilvanándose la tradición extraña del "bandido de honor". La raza dió fácilmente los héroes y la naturaleza les brindó una ciudadela casi inexpugnable, el "Maquis", un macizo pedregoso, cubierto de espesos e impenetrables arbustos.

La vida en el "Maquis"

En los primeros tiempos el horror que cometía un crimen, ya fuera pasional o de otra índole, huía al "Maquis" y allí vivía una existencia siempre alerta, durmiendo en cavernas, solicitando comida, armas y fiándose de muy pocos. Las autoridades estaban satisfechas con que el asesino no viviera en sus montañas, reconociendo así la ley tradicional entre el vivir por el honor, pero no aceptaban que el bandido bajara al llano o a las ciudades donde su presencia en verdades y escándalos.

El Rey del Roquefort

Luego, en 1921 las cosas cambiaron. Los bandidos ya no se contentaron con continuar en el "Maquis" buscando el llano y la ciudad y, finalmente, el más célebre de todos, Nonce Romaneti, llegó a fundar una granja y se creó una renta anual de 160.000 francos, producto de sus ventas de queso Roquefort. Romaneti tuvo, además, un auto y hasta influencia política, pues él salía presentar a las autoridades y a la policía, cuando quisieran hacerlo, con una mano en el bolsillo de la cartera y otra en la del revólver. Por fin, un día, de nuevo perseguido por órdenes terminantes llegadas de París, cayó en una celada defendiendo rifle en mano su libertad. Fué el verdadero "bandido de honor" y como tal un héroe cuya tumba aunca ha carecido de flores.

El sucesor de Romanetti en el reinado del Maquis, fué su gregario Spada, un corso de treinta y tres años que había matado a un gendarme tratando de defender al bandido Rutili y que luego pasó a Barcelona, donde consumó otro crimen y fué encarcelado. Pero logró fugó y volvió a Córcega para reinar en el "Maquis".

Gangsters primitivos

Spada fué para el bandidaje corso lo que Belmonte para la torería española, un innovador. Los demás siguieron en práctica otros procedimientos, siguió en cierto modo la técnica de Romanetti, para hacer negocios al amparo de las autoridades, pero ejerció la violencia y apeló al asesinato para imponer su voluntad y obtener tributos. Fué concebimiento de una empresa, de mensajería a motor y cuando se la cancelaron preparó una emboscada al coche y dió muerte a los dos gendarmes que viajaban en él. Al de la guerra para retirarse a Santa Elena a escribir sus memorias, cedidas a un gran diario norteamericano.

Mitad en broma, mitad en serio, los 1.500 franceses mandados por el general Fournier, han ocupado el "Maquis", mientras dede el mar, en la costa oriental, "La Graciosa", un barco patrullero, impedía la fuga de los bandidos. Por último, el famoso bebastián Spada cayó también en poder de las fuerzas expedicionarias y con él parece que terminará para siempre en Córcega el reinado de los "bandidos de honor". Indudablemente que los habitantes del departamento ganarán mucho en seguridad para desarrollar sus honestas actividades, pero la isla perderá una de sus notas más coloridas aún cuando resultara mu-

chas veces trágica, por lo que ya los mismos turistas lamentan la desaparición de esos superhombres corsos que daban a la bañeza del paisaje la podrosa afracción del peligro siempre en acecho.

Hablará Sobre Vale Owen Da. Salvadora Medina Onrubia

MAÑANA miércoles, Doña Salvadora Medina Onrubia disertará sobre Vale Owen y su obra, en el local de la Sociedad Constancia, Cangallo 2263. La conferencia comenzará a las 21 y la entrada será libre.

Se Organiza un Banquete a Gleizer

Manuel Gleizer cumple diez años de editor y, con ese motivo, sus amigos están preparando un gran banquete, habiendo reunido ya más de ciento cuarenta firmas. Diez años hace que Gleizer editó el primer libro. Fué Gleizer quien hizo conocer a la generación joven — la inquieta y fecunda —, y por ello solo se merece el homenaje. Por la vieja librería de la calle Perú-viejo han desfilado todos los que hoy son autores consagrados; en la cordialidad de esa tienda abigarrada solían reunirse los franco-tiradores de la literatura, y allí se planearon muchas revistas y aventuras literarias cuyo recuerdo perdurará siempre.

El homenaje consiste en un banquete ¿pero un no se sabe dónde se realizará.

Dr. JUAN POU

Médico Cirujano del H. Pifero

CLINICA MEDICA — TUBERCULOSIS, ASMA, BRONQUITIS, DEBILIDAD (Tratamiento Vacunal y Tuberculínico).

Av. DE MAYO 1261-30.—de 11 a 19 U. T. 31, 1036



Para tener la seguridad de obtener un radio de calidad, dirijase directamente a CASA AMERICA, la verdadera especialista y la única donde de Vd. puede comparar y elegir, libre de sugestiones interesadas, entre todas las mejores marcas del mundo. Hoy un modelo para cada gusto y para cada presupuesto!

CASA AMERICA se responsabiliza además por el perfecto funcionamiento de todo receptor que vende. Lo garantiza por escrito.

También acuerda grandes facilidades de pago. Desde $ 20.— por mes

Aprovecha Vd. entonces estas ventajas y adquiera ahora mismo su receptor en CASA AMERICA!

Discos Dobles de:

Lily Pons, Lauri Volpi, Isabel Marengo, Luisa Bertani, Nena Juárez, George Thill, Carlos Rodriguez, Salvador Baccaloni, Humberto Di Lelio, artistas del Teatro Colón de la presente temporada en sus mejores interpretaciones. Escúchelos en nuestros cómodos salones de audiciones.

CASA AMERICA EL HOGAR DE LA MUSICA

AVENIDA DE MAYO 959 BUENOS AIRES

VITAGRAM

ES SALUD Y CUESTA 10 ctvs.

PIDALO HOY A LA PANIFICACION ARGENTINA S. A., Canalejas 753, U. T. 60 Caballito 1000

La cáscara del trigo que hay en VITAGRAM ejerce una suave y *natural* acción laxante. El pan VITAGRAM es, pues, ideal para corregir sin drogas la pereza intestinal.

Un Film Europeo de Importancia se Estrena Hoy

Pequeños Chismes del Cine

HOY HACE SU APARICION en la pantalla porteña la nueva estrella germana Charlotte Susa. Los críticos alemanes han agotado el repertorio ditirámbico en homenaje a esta artista. La consideran una verdadera revelación y hasta aseguran que eclipsará a muchas que se dan corte en Hollywood.

★★★

PUEDE SER. El CINE ALEMÁN nos "faja" de vez en cuando agradables sorpresas. ¿Quién iba a vaticinar la vertiginosa ascensión de Marlene? Bastó "El Angel Azul" para que inicia-ra "pique" y qué "pique"... ni que Rolisi!...



CHARLOTTE SUSA

★★★

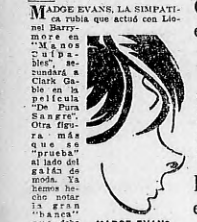
AHORA ESTA SUSA TENDRA que encontrar su Sternberg. ¿Dónde está el milagroso director que empuja a Charlotte? ¿Será Pabst, Pommer o algún tapadito? A lo mejor se nos aparece otro Sternberg que se tienen atrincherado los ex súbditos de Guillermo.

★★★

AYER DIJIMOS EN ESTA acción que dos cines suntuosos se construirán inmediatamente en la popular calle Lavalle, pero dejamos para hoy una prueba más de que el cine avanza en forma arrolladora. No solamente en el centro se alzan palacios destinados al séptimo arte. El barrio de Flores, allá, cerca de la plaza de aspecto duizón y provinciano, tendrá también su fenomenal sala de espectáculos.

★★★

EL CINE DE "GRAN CAPACIdad" que se construirá en Flores ocupará el terreno del teatro Pueyrredón y dos fincas vecinas. Más de 2.000 localidades. Ahora, una pregunta: ¿Los empresarios que administran ese fenómeno lo dedicarán al cine popular, a precios bajos, para que la buena gente del barrio pueda divertirse por poca plata?



MADGE EVANS

MADGE EVANS, LA SIMPATIca rubia que actuó con Lionel Barrymore en "Manos culpables", secundará a Clark Gable en la película "De Pura Sangre". Otra figura-ra más que se "prueba" al lado del galán de moda. Ya hemos hecho notar la gran "chance" que debe tener entre los dirigentes de Metro Goldwyn Mayer, el actor Gable, y si alguien lo pone en duda, que nos espere en la esquina...

LA FOX ESTA FILMANDO *"Cavalcade", una obra teatral de Noel Coward que se está representando en el Drury Lane Theatre de Londres desde hace dos años y medio diario... ¿Qué? ¿No lo creen? Pues es muy fácil probarlo. Hágame los inverosímiles viajecito a la ciudad de las niebladas y se convencerán.*

HOY PARARA "EL EXPRESO de Shanghai", que se ha mantenido tragando platas desde que empezó a marchar en el Suipacha. Esta privilegiada tren iniciará dentro de unos días su segunda carrera en el Cine Real. Ganará también la segunda. El de Shanghai es el crack del año.

Joan Blondell



ESTA RUBIA SIMPATICA y risueña es Joan Blondell, la nueva figura que Warner Bros trata de imponer. Es una actriz muy capaz de llegar a la categoría de estrella. En "El pueblo ruge", espectacular película que hoy se estrena en el Astor, interpreta Joan Blondell el principal personaje femenino.

Con un Buen Programa de Variedades se Presentó una Troupe en el T. Casino

Notables Números del Más Variado Género Integran la "Gran Compañía Internacional", que Debutó Anoche en Ese Music-Hall

En el teatro Casino tuvo lugar anoche la presentación de un numeroso conjunto de arte vario, rolviendo así la frecuentada sala de la calle Maipú a su género habitual, después de la exitosa temporada de revistas españolas que puso término a sus funciones el sábado.

Y vuelve el Casino a sus espectáculos acostumbrados en forma que merece ser destacada; pues los números que acaban de presentarse allí son escogidos con criterio y satisfacen ampliamente las exigencias del público.

El músculo y el ritmo

Comienza el desfile de los números de este nutrido programa con la presentación de la pareja "John y Lily", contorsionistas de elasticidad singular, a los que siguen los hábiles malabaristas Beyer y Bailay — otra pareja que sorprende a veces con la rapidez insuitada en la realización de sus juegos — para seguir luego en secuida a un número que llama fuertemente la atención: un atleta, que mantenidemente en equilibrio con la cabeza sobre el barrote de un trapecio, hace alarde de gran fuerza, llegando a levantar un quiosco con dos personas en su plataforma.

Aparecen a continuación, cuatro virtuosos concertistas de acordeón holandés. Se trata de un instrumento por demás interesante, en que los concertistas ejecutan varios trozos de ópera y toda clase de música clásica y moderna. Revelan un verdadero artista en el género. En esta demostración — que bien puede calificarse como número sensacional — aparece la escena simulando ser una casa en construcción. Comienzan a llegar a la obra los "albañiles" y allí se les va hacer cosas muy raras: trabajan como verdaderos obreros, transportando ladrillos y arrojándolos uno de ellos, por medio de una báscula, a tres metros de altura, donde otro perro-albañil, en acecho sobre un andamio, los recibe tomándolos con los dientes cuando aun están en el aire.

Termina ese excelente número con una exhibición de acrobacia, que los perritos realizan con gran habilidad, siendo muy aplaudidos.

El canto y el baile

Se exhiben luego Ada Neri, cantante italiana, y Ferrazzano, un buen violinista; y el espectáculo



WORKINS, con uno de sus monos amaestrados que integran el interesante programa de atracciones del Casino

llega con ello a su número final, que es, sin duda, el mejor de los que integran el programas "Cocktail Negro".

Es una revista a cargo de ocho bailarines, un gran bailarín y un malabarista de méritos — Rowland — todos negros americanos. De quince trajes números se compone la revista, y en ellos se lucen, sobre todo, las bailarinas Betty y Berenice, excelentes artistas, aunque de muy diferente género; el bailarín Kea y el director de la pequeña troupe — el nombrado malabarista — que ejecuta fuertes y muy originales con facilidad sorprendente.

En resumen, la compañía que debutó anoche en el Casino, presenta mucho interés y está integrada por elementos de categoría.

Hoy se Canta en el Colón "La Boheme"

Hoy se realizará en el teatro Colón, a las 21 horas, la cuarta función de gran abono. Subirá a escena "La Bohème", de Puccini, actuando en los primeros papeles la soprano argentina Isabel Marengo, el tenor Lauri Volpi, Victor Damiani, Di Lelio, Barcalani, Adelina Morelli, Bacciatto y Palai.

El maestro Franco Paolanio tendrá a su cargo la dirección de la orquesta.

Por indisposición de la soprano Gina Cigna, se ha suspendido hasta el viernes "Turandot".

Ultimos Conciertos de Nicolás Orloff

Ayer a la tarde realizó el pianista Orloff un concierto integrado por obras de Bach, Schuman, Chopin, Debussy y Liszt, que trabajo con el estilo depurado y elegante que tantas veces hemos elogiado y con su técnica de irreprochable precisión.

Nicolás Orloff, anuncia para el próximo viernes, su concierto de despedida, con un programa arreglado al orden siguiente:

I. Carrière, de Scarlatti; Melodía, de Gilik; Los pífanos, de Dandrieu; Sonata op. 31, No. 3, de Beethoven.

II. Fantasía Impromtu, de Chopin; Seis estudios, de Chopin; Scherzo, de Chopin.

III. Danzo rusa de "Petrouchka", de Stravinsky; Reflets dans l'eau, de Debussy; Venezia e Nápoli, de Liszt.

Un Trío Anoche Actuó con Exito

Anoche se realizó en la Sociedad Wagneriana, una interesante audición de música de cámara, a cargo del acreditado conjunto denominado "Trío Buenos Aires".

Arturo Luzzati, pianista de medios expresivos y técnicos de verdadero valer, Pedro Napolitano y Jolia Walter Prandi, instrumentistas estudiosos y bien dotados, formaron una entidad que realiza una obra cultural y estética digna del mejor aplauso.

El programa desarrollado en esta oportunidad registra el bello "Trío No. 4", de Mozart, vertido con la gracia delicadeza que requiere la obra del autor de "Così fan tutte", una "Sonata a Tre", de Mulpiero y el famoso trío de Rosel.

La "Sonata a tre", de Mulpiero, es una obra escrita con abundacia agresiva y cuya extravagancia no deja de transportar momentos de buena inspiración. Su primer tiempo está destinado al violonchelo y al piano solamente, el segundo al violín y al piano y el tercero es un trío propiamente dicho.

En cuanto a la hermosa composición de Rosel, con que finalizó el programa, merece una ejecución impecable que realzó la exquisita elegancia de sus giros y la sensual riqueza de sus sonoridades.

El público premió la labor de los intérpretes con merecidos aplausos.

Los Exitos de Tomás Simari



TOMAS SIMARI

El buen éxito de Tomás Simari en el Beodo, donde registra entradas que harían más de un empresario de teatro céntrico con envidia, se mantiene con renovaciones del cartel a base de piezas de probada eficacia.

Hoy, por ejemplo, pondrá en escena "A las nueve en el convento", el jueves "A mi juego me llamaron" y el sábado "La banda del regimiento".

Bajo Falsa Bandera

Hoy, en el Ideal



CHARLOTTE SUSA y Gustav Frolich en una escena de "Bajo falsa bandera", película alemana que hoy estrena la Cinematográfica Terra en el Gran Cine Ideal.

Mata Hari

Por múltiples motivos espera el público con interés el anunciado estreno de "Mata Hari" en los cines Palace y Grand Splendid. El primero de ellos es la aparición de varias estrellas en una misma cinta, tales como Greta Garbo, Ramón Novarro, Lionel Barrymore y Lewis Stone.

En segundo lugar, parece que fuese ésta una contestación a la exímia actriz sueca a la rivalidad de Marlene Dietrich. Los críticos americanos han dicho que si alguna vez cupo alguna duda acerca del inimitable arte de Greta Garbo, "Mata Hari" la eliminaría por completo, pues la eleva a un plano tan pór encima de cualquier rival como para justificar el título que el público le ha dado de actriz incomparable.

Cabe también citar la transformación de Greta Garbo en manos de un nuevo director: al menos para ella: George Fitzmaurice. Nadie puede dejar de notar al ver "Mata Hari", que en esa producción tuvo Greta mayor libertad de expresarse. Parece que hubiese trabajado con mayor entusiasmo, con mayor comprensión por parte del director, que la ha dejado actuar con naturalidad y a gusto, sin imposiciones. Y también se ve con claridad el efecto que un buen galán, como Ramón Novarro, ejerce sobre la protagonista, inspirándola en sus momentos románticos, como si estuvieran en realidad viviendo los episodios que representa.

Esta conjunción de dos grandes estrellas, con dos características imperables, como lo son Lionel Barrymore y Lewis Stone, y la dirección confiada a George Fitzmaurice, ha sido sin duda el gran acierto de los dirigentes de la Metro. Gracias a él pudo hacer Greta Garbo la mejor producción de su carrera metedérica.

Se Despide Hoy una Atracción en el Monumental

Hoy finaliza su actuación en el Monumental la compañía de revistas veeres que destacó a una vedette de trabajo personal, gracioso, hábil y eficaz: Santa Wattle. Asimismo bello ejemplar de mujer digna de ser aplaudir a una bailarina tan agradable y diestra como Mary Trins y a la cancionista Bianca Ramos. Quarnieri (director de la orquesta en el Maipo), Clément y Forastieri sobresalen en el grupo de actores, así como Marcaria Blasco.



S. WATTLE

Reemplazando al mencionado conjunto revisteril se presentará mañana, en el Monumental el "Diseur" Franzi, que llega precedido de elogios como actor e intérprete de canciones francesas e italianas. Junto con Franzi se presenta la bailarina Naty Marrowa, cuyas danzas tendrán lugar mientras Franzi realice sus transformaciones.

"Al Gran Bonete" Irá en la Semana

En el Cómico

En el curso de la corriente semana, el conjunto del Cómico pondrá en escena la pieza de Ramón Di Yorio "Al Gran Bonete", cuyo interés está explicado por la firma acreditada del autor de "Saverio" y por la interpretación entusiasta que dan a todas las composiciones los eficaces elementos de la compañía Ciarelli-Busto-Muiarelli.

García Bühr se ha Separado del Liceo

Por Divergencia de Orden Económico

Arturo García Bühr, excelente galán que en poco tiempo evidenció su capacidad para interpretar papeles de responsabilidad, como lo ha evidenciado en "Marirus", en "Melo" y, últimamente, en "La casa colonial", se ha separado del conjunto que encabeza Evita Franco. Obedece esta actitud del joven y valioso intérprete del Liceo al hecho de no poder conseguir una fuerte rebaja de sueldos en razón de haber ya previsto la contingencia de una temporada anunciosa al ingresar en el conjunto de Evita Franco con la menor retribución aceptable por una persona de buena voluntad.



A. GARCIA BÜHR

Indudablemente, la ausencia de García Bühr se ha de sentir en el Liceo, ya que en el tipo de galán joven no hay en el conjunto quien pueda reemplazarlo sin desventaja notoria.

Obra de Chiarello en el Teatro Apolo

Se Estrenará el Viernes

El estreno de "La música del Riachuelo" (Romance de la Boca) en el Apolo, ha sido fijado para el viernes próximo. Estos "brochazos boquenses" de Florencio Chiarello quizá logren estabilizar el cartel de Olinda Bozán, como ocurriera con "Los caballeros del altillo", del mismo autor.

El Cuarteto Cobian en el Teatro Comedia

Un Número de Atracción

Según lo anticipamos, en el teatro Comedia, la compañía Arata - Simari - Franco, regresará mañana la exitosa pieza cómica de Alberto Novión: "El cabaret Montmartre".

Esta reposición presentará una novedad de mucho interés: En el segundo cuadro — el cabaret — hará su presentación el "cuarteto vocal Cobián", que dirige el prestigioso compositor Juan Carlos Cobián y se halla integrado por los cantantes A. Gentile (tenor), Jorge Elizalde (tenor en segunda voz), J. García (barítono) y A. Tagliazucca (bajo).

Compartiendo el cartel con la pieza anunciada, en la misma sala seguirá representándose "El casamiento de Chichilo", gran creación de Leopoldo Simón, que desde su reposición ya ha pasado las cincuenta representaciones consecutivas.

DE "LAS MIL Y UNA NOCHES"



EL CIRCO TRUZZI cuyo espectáculo se caracteriza por el buen gusto de sus números, presenta entre los mejores el de "Las mil y una noches", exhibición de elegancia en las mujeres, habilidad en los jinetes y admirable adiestramiento en los caballos.

El Mago Danté en el Teatro Politeama

El afamado mago Danté ha llegado de vuelta a Buenos Aires, donde volverá a ofrecer una breve temporada popular de despedida. Danté, que debutará el jueves en el Politeama, anuncia números nuevos para nuestro público, que ya le ha respondido plenamente. Los días jueves, sábados, domingos y feriados, se ofrecerán matinées infantiles además del espectáculo nocturno.

Los Espectáculos del Teatro Mayo

La compañía del Mayo reponderá mañana "Sanatorio del amor", y el viernes, como novedad, ha de ofrecer "Los verdes verdes", revista de cuyo libro son autores Torres del Alamo y Paso del Libro y cuya música firma el popular compositor Jacinto Guerrero.



R. S. DE MIERA

El Jueves Estrenan en el Teatro Nacional

"La Muchachada del Centro"

Pasado mañana, jueves, tendrá lugar en el teatro Nacional el estreno de la pieza en cuatro cuadros de Ivo Peley, musicada por el conocido compositor Francisco Canaro, que se titula "La muchachada del centro".

Esta estrena presentará una nota característica, cuyo interés es evidente: El maestro Canaro, que por primera vez se dedica a musicar piezas teatrales, actuará en la representación al frente de su numerosa y celebrada orquesta.

CONSULTORIO JURIDICO GRATUITO DE Crítica
Atendido por los Doctores
ALVARO MACHADO SANZ
CARLOS ALBERTO VAZQUEZ
SANTIAGO N. HERNANDEZ
Procuradores Universitarios
Andrés Consiglieri (hijo)
Ulises Petit de Murat
Todos los días, de 10 a 12 hs.



ES POSIBLE QUE SE CLAUSUREN FIELDS

El Sport de Cada Día - por H. Marini

TEATROS NOTAS-CINES

Crítica Deportes

DIOS ME PUSO SOBRE VUESTRA CIUDAD COMO A UN TABANO SOBRE UN NOBLE CABALLO PARA PICARLO Y TENERLO DESPIERTO — (Sócrates)

HISTORIETAS ALMATOREA

Teléfonos: Rivadavia, 6800. ★ ☆ ★ *El Diario de Buenos Aires Para Toda la República.* ★ ☆ ★ Martes 14 de Junio de 1932

LOS DOS PARAGUAYOS MAXIMOS DE NUESTRO football, los dos longitudinales centre-halfs Brizuela y Fleitas Solich, se encontraron el domingo frente a frente. E' duelo fué tremendo, porque había de por medio ese poquito de amor propio que todos, aun los más despreocupados, ponemos en ciertos momentos. Y cada uno salió bien parado. Brizuela mostró más habilidad, más "estado". Fleitas Solich hizo un goal que compensa todo aquello. Al final, se dieron la mano.





☆ ☆ ☆

TIENEN QUE DEJARSE DE PAVADAS LOS QUE gobiernan la Liga. Hay que arreglar, sin pérdida de tiempo, el conflicto con los árbitros. Un ochenta por ciento del origen de todos los escándalos proviene de la ineptitud de los referees actuales. Los clubs se están jugando grandes intereses para que un incapaz e irresponsable señor, que oficia de árbitro, malogre situaciones respetables.

☆ ☆ ☆

Y HAY QUE GASTARSE TAMBIEN UNOS PESOS, CONTRATANDO en cada cancha el número necesario de vigilantes para imponer el orden dentro del estadio. Yo no comparto, es cierto, el criterio de la Jefatura de Policía de que la vigilancia interna debe ser "paga", pero ya que así está dispuesto, antes que sufrir las consecuencias de los desórdenes, hay que pagar esa policía y dejarse de embromar, haciendo de cuenta que se ha aplicado un nuevo "impuesto policial" al football profesional, tan injusto como el "municipal", pero obligatorio como éste.

☆ ☆ ☆

PAULINO FERREYRA ESTA RESULTANDO IGUALITO que el hermano. Jugó ya dos partidos por Platense, uno en la segunda y el otro en la primera: en ellos hizo sendos goals. El asunto de hacer goals, al parecer, viene de familia...

☆ ☆ ☆

HA VUELTO EL REINADO DE LOS PIBES EN LAS canchas. Como antiguamente, cuando se juntaban los purretes para palmear a Wilson, Ritcher, Juan Brown, Tesorieri, etc., desde ayer, con motivo de la falta de vigilancia, se han visto en casi todas las canchas centenares de pebetes abrazando a los scorers y enronqueciendo al público en los intervalos.

☆ ☆ ☆

CUANDO ARREGLABA EL ATAQUE DE LOS PARAGUAYOS DE Atlanta, pudiéranse ver muchas caras largas en el palco de la C. D. Pero cuando Ferreyra hizo el primer tanto, Molinari, el presidente de River Plate, se tragó, de puro emocionado, el resto del habano que había estado mascando nerviosa hasta ese momento...

☆ ☆ ☆

HASTA UNA HORA DESPUES DE TERMINADO EL match, los encargados de la tesorería de Atlanta, no habían hecho el recuento del dinero que produjo el partido, que, como se sabe, alcanzó a $ 19.469. También, no era para menos. ¡No están acostumbrados a contar tanta plata junta...!

☆ ☆ ☆

LA GRAN JORNADA SE AVECINA. BOCA Y RIVER ESTAN QUE se salen de la vaina. Los "millonarios", como que acaban de apuntar varios partidos de gran fuerza, están más templados para esta gran lucha. Pero esto se compensa, puesto que los bosquenses, como van a pura ganancia, podrán actuar más tranquilos en la sensacional lucha.

☆ ☆ ☆

MUTIS NO JUGARA, COMO SE HABIA ANTICIPADO hace algún tiempo. Mutis, el gran Ramón, es un jugador con extraordinario amor propio, y como ha visto que no está en plena forma, en el estado que él querría presentarse, ha decidido no actuar. A pesar de todo lo que se diga, no todos los footballers son iguales.

☆ ☆ ☆

BELGRANO OLD BOYS ES UN CLUB AMATEUR ROSARINO que, según se me informa, cuenta solamente con 22 socios, todos ellos jugadores. Y el domingo último una coincidencia quiso que no concurrieran a la cancha más que cinco de ellos, por lo que hubieron de ceder los puntos al adversario. La convendría a ese club admitir socios suplentes...

☆ ☆ ☆

Los Ultimos Chismes que me Trajeron

—Para el domingo se anuncia en Boca Juniors el debut de "La Barredora", o sea el paraguayito Etcheverry.

—Los boquenses se están entrenando aun con el tiempo húmedo y la lluvia. El viernes se concentrarán en un hotel de Bella Vista.

—Se dice que Velázquez, de la segunda de Argentinos Juniors, seguirá como profesional, pero en el equipo de Liberal Argentino.

—Patiño, que no pudo arreglar con River Plate, es casi seguro que irá a ocupar el puesto de Ravizza, recientemente fallecido, en el cuadro de Talleres.

—Quilmes, que ha visto el gran resultado que le dieron los chacareros que debutaron el domingo último, anuncia para el próximo un centreforward chaqueño.

—All Zoys cuenta seguro con dos delanteros de Vélez Sársfield para cuando se inicie el torneo profesional en la Asociación.

—El club San Martín dispondrá de 20 mil pesos para la constitución del cuadro que participará del campeonato profesional.

—F. C. Oeste tiene proyectado introducir amplias reformas en su campo de deporte. Cerrará de tribunas el field.

—El saco que vistió el árbitro Servando Gómez en el match San Lorenzo-Gimnasia, con los colores del primero, afirman que lo compró especialmente aquel para congraciarse de entrada con los hinchas y jugadores almagrenses, por si le toca el domingo que viene jugar en Avenida La Plata.

—A De Angelis había que darle una paliza por el penal que concedió a Tigre en el match del domingo anterior y que dió el triunfo de este en el match contra F. C. Oeste. Eso es lo que dicen los socios "verdes". Y De Angelis cobró en Caballito, a pesar de que no existía motivo grave para "cascarlo".

GRAN CLINICA DENTAL
"CORRIENTES"
EXTRACCIONES SIN DOLOR..... $ 2.-
DENTADURAS
DE CAUCHU Reforzada... $ 45.-
REFORZADA en ORO e Irrompible, $ 60.-
DE CAUCHU GARANTIDO $ 30.-
DE ORO 22 kts. $ 100.-
DE ORO 18 kts. $ 80.-
DIENTES FIJOS de oro..... $ 12.-
COMPOSTURAS en 3 horas.. $ 3.-
CORRIENTES 843 - Bs. As.



LARRANDART

entidad, nos decía más o menos la siguiente: "Habrá que clausurar algunos fields y si esta medida no surte el efecto deseado nos veremos en la obligación de suspender temporalmente el campeonato."

Esta impresión era rectificada por algunos consejeros presentes.

Sin embargo, tenemos nuestras dudas acerca de lo que se resolverá hacer cuando se trate el caso en la sesión del consejo directivo.

¿Y el conflicto referil?

Está listo, como declamos el mismo domingo en la sexta edición de este día, que buena parte de la culpa de lo que está ocurriendo la tienen los referees que atrevan en la actualidad los silbatos de la Liga, pero no el de los clubs. Le mayor parte de las personas que arbitran los encuentros no están capacitadas para una misión de esa naturaleza y faltan lamentablemente siendo los verdaderos causantes de los escándalos que se producen.

La afición, esa hinchada que sigue de cerca a los clubs, no ignora que los referees que dirigen los matches carecen de verdadera capacidad para ello y cercurre a los mismos con ánimo hostil hacia el puesto. Sabe que el árbitro les puede fallar y detrás de cada error advierte la mala intención, aun cuando ésta no exista. Si a un Forte se le puede permitir un error, no ocurre lo mismo con un Servando Gómez o un De Angelis, como habrá podido apreciarse en las últimas comprobadas constituye uno tímas reuniones.

La falta de capacidad de los reds de los factores principales de los escándalos que se vienen sucediendo en forma alarmante, y la Liga debe resolver de una vez por todas esta cuestión en salvaguarda de los intereses de los clubs y de los mismos aficionados.

Caprichos de consejeros

A poco que se historie el conflicto referil se llega a la conclusión de que éste no tiene motivos para llegar a semejante situación. Ha habido de por medio más que nada una cuestión de amor propio o de capricho, de parte de la mayor parte de los miembros del Consejo Directivo de la Liga, y a ello se debe que el conflicto se mantenga en pie.

Con un poco de voluntad de parte de la Liga y de los referees en huelga se podría llegar a un acuerdo y la confianza renacería en los aficionados. El día que vuelvan a jugar los referees que desde hace años están considerados como los verdaderos capacitados para controlar los encuentros de primera liga, se habrán terminado por completo los escándalos, que han arrojado un baldón sobre nuestro amado deportivo.

Los consejeros, los clubs deben tomar intervención directa en este asunto y terminar con el estúpido y ridículo conflicto que tantos perjuicios viene ocasionando.

De lo contrario, los únicos responsables de lo que ocurra los domingos en los fields serán los mismos clubs.

La intervención oficial

Sabemos que en los círculos oficiales se ha comentado lo ocurrido el domingo, habiendo lo ocurrido causado pésima impresión. Más de una sugerido la idea de la intervención de la autoridad policiaria en las cuestiones del deporte, y no estaría lejos de ella en que esto ocurra, si se dan hechos como los sucedidos cada vez más.

La falta de vigilancia, por otro lado, ha dado lugar a que los ánimos exaltados, y de esto también débese culpar a los clubs, quienes, en el afán de hacer un negocio pensando en la River en los primeros 45 minutos de juego, y si bien los "millonarios" salvaron el compromiso con tres tantos a su favor, no hay que olvidar que en el segundo período los jugadores azulgranas, completamente agotados por el esfuerzo realizado.

Los paraguayitos no se han desanimado por el contraste inicial y esperan rehabilitarse en las próximas luchas. No es para menos, pero a quienes les interrogan los dicen que el domingo próximo jugarán mucho mejor que el pasado, y esto supone una seria amenaza para Racing, que a pesar de mantenerse en su excelente colocación está pasando por un mal momento.

Si Racing no reacciona y mejora sus performances, no será nada difícil que se vuelva en serios compromisos en su próximo encuentro.



Martínez Fué la Revelación del Football Asociacionista de Este Año





SU CONSAGRACION FUE EN EL PARTIDO JUGADO RECIENTEMENTE CON LOS URUGUAYOS

Los Promotores de los Ultimos Escándalos Deben Ser Castigados

Lo Ocurrido el Domingo no Debe Repetirse y el Consejo Directivo de la Liga Puede Evitarlo

EL CONFLICTO REFERIL

NUNCA la crónica deportiva ha tenido que consignar tantos escándalos en los campos de juego, como la que se ha referido a la última jornada del campeonato profesional. No ha habido field en el cual no se ha tenido que lamentar la agresión al referee, y esto es, sencillamente, vergonzoso y afecta, la cultura de nuestro pueblo, al punto de presentarnos como un país de salvajes.

En llegada la hora de que las autoridades contemplen este grave problema de carácter deportivo, ya que con lo que viene ocurriendo se desvirtúa la verdadera finalidad del sport, como expresión física y como espectáculo.

Lo que se decía en la Liga

Auscultamos ayer el ambiente, en donde mejor se podía tomar impresiones fidelis y al este medida no surte el efecto deseado nos veremos en la obligación de suspender temporalmente el campeonato."

Esta impresión era rectificada por algunos consejeros presentes.

Sin embargo, tenemos nuestras dudas acerca de lo que se resolverá hacer cuando se trate el caso en la sesión del consejo directivo.

¿Y el conflicto referil?

Está listo, como declamos el mismo domingo en la sexta edición de este día, que buena parte de la culpa de lo que está ocurriendo la tienen los referees que atrevan en la actualidad los silbatos de la Liga, pero no el de los clubs. Le mayor parte de las personas que arbitran los encuentros no están capacitadas para una misión de esa naturaleza y faltan lamentablemente siendo los verdaderos causantes de los escándalos que se producen.

La afición, esa hinchada que sigue de cerca a los clubs, no ignora que los referees que dirigen los matches carecen de verdadera capacidad para ello y cercurre a los mismos con ánimo hostil hacia el puesto. Sabe que el árbitro les puede fallar y detrás de cada error advierte la mala intención, aun cuando ésta no exista. Si a un Forte se le puede permitir un error, no ocurre lo mismo con un Servando Gómez o un De Angelis, como habrá podido apreciarse en las últimas comprobadas constituye uno tímas reuniones.

La falta de capacidad de los reds de los factores principales de los escándalos que se vienen sucediendo en forma alarmante, y la Liga debe resolver de una vez por todas esta cuestión en salvaguarda de los intereses de los clubs y de los mismos aficionados.

Caprichos de consejeros

A poco que se historie el conflicto referil se llega a la conclusión de cue éste no tiene motivos para llegar a semejante situación. Ha habido de por medio más que nada una cuestión de amor propio o de capricho, de parte de la mayor parte de los miembros del Consejo Directivo de la Liga, y a ello se debe que el conflicto se mantenga en pie.

Con un poco de voluntad de parte de la Liga y de los referees en huelga se podría llegar a un acuerdo y la confianza renacería en los aficionados. El día que vuelvan a jugar los referees que desde hace años están considerados como los verdaderos capacitados para controlar los encuentros de primera liga, se habrán terminado por completo los escándalos, que han arrojado un baldón sobre nuestro amado deportivo.

Los consejeros, los clubs deben tomar intervención directa en este asunto y terminar con el estúpido y ridículo conflicto que tantos perjuicios viene ocasionando.

De lo contrario, los únicos responsables de lo que ocurra los domingos en los fields serán los mismos clubs.

La intervención oficial

Sabemos que en los círculos oficiales se ha comentado lo ocurrido el domingo, habiendo lo ocurrido causado pésima impresión. Más de una sugerido la idea de la intervención de la autoridad policiaria en las cuestiones del deporte, y no estaría lejos de ella en que esto ocurra, si se dan hechos como los sucedidos cada vez más.

La falta de vigilancia, por otro lado, ha dado lugar a que los ánimos exaltados, y de esto también débese culpar a los clubs, quienes, en el afán de hacer un negocio pensando en la River en los primeros 45 minutos de juego, y si bien los "millonarios" salvaron el compromiso con tres tantos a su favor, no hay que olvidar que en el segundo período los jugadores azulgranas, completamente agotados por el esfuerzo realizado.

Los paraguayitos no se han desanimado por el contraste inicial y esperan rehabilitarse en las próximas luchas. No es para menos, pero a quienes les interrogan los dicen que el domingo próximo jugarán mucho mejor que el pasado, y esto supone una seria amenaza para Racing, que a pesar de mantenerse en su excelente colocación está pasando por un mal momento.

Si Racing no reacciona y mejora sus performances, no será nada difícil que se vuelva en serios compromisos en su próximo encuentro.

Los Millonarios Están Cerca de los 100.000 $

En el Torneo de los Pesos Aventaja a Racing en Más de 29.000 Pesos

BOCA JUNIORS SIGUE TERCERO

SIN variantes prosigue el torneo de los pesos ganteniendo los competidores la misma colocación que la semana anterior. El club de los "millonarios" sigue a la vanguardia de este interesante certamen, aventajando en más de 29.000 pesos a su más próximo competidor, que es Racing.

River está a punto de volcar el codo de los 100.000, lo que hará el domingo, no siendo nada difícil que Boca consiga desplazar a Racing del segundo puesto.

El torneo de los pesos, al que palpitan con mal disimulado interés los tesoreros de los clubs, entra en su faz decisiva, ya que en las próximas reuniones las entradas van a ser de esas que marcan época.

En relación a la misma fecha del año anterior, el domingo se recaudaron $ 6.751,50 más de acuerdo a estas cifras: 1931: pesos 45.011,50; 1932: $ 51.763,00.

River Plate	$ 96.288.50
Racing	„ 67.291.50
Boca Juniors	„ 62.380.75
San Lorenzo	„ 50.973.85
Estudiantes	„ 48.239.—
Independiente	„ 47.178.60
Chacarita	„ 36.259.70
Platense	„ 36.013.75
Huracán	„ 34.928.15
Vélez Sársfield	„ 29.454.90
F. C. Oeste	„ 27.739.65
Gimnasia y Esgrima	„ 26.750.40
Atlanta	„ 24.256.50
Argentinos Juniors	„ 23.615.45
Talleres	„ 17.801.55
Lanús	„ 17.721.70
Quilmes	„ 14.704.95
Tigre	„ 12.025.75

Quiere Cobrar el Referee que "Cobró" en F. C. O.

Su Presencia en la Liga Despertó la Curiosidad de los Presentes

LOS CASTOS

AYER tarde, el referee De Angelis, que controló el match entre Ferrocarril Oeste y Argentinos Juniors, visitó al presidente de la Liga, don Eduardo Larrandart, para hacerle saber los perjuicios morales y materiales que le ocasionaron con motivo de la cobarde agresión de que fuera objeto por parte de algunos exaltados y que desgraciadamente no fueron identificados.

De Angelis presenta en el cuero cabellud una herida de unos cinco centímetros, y cuya curación durará algún tiempo, lo que lo imposibilita para trabajar. Por tal causa, De Angelis solicitó al presidente de la entidad profesional, se interesara por su situación, pues, los gastos que le ocasionará serán muchos y no está en condiciones de solventarlos el citado Arbitro, con los cuarenta pesos que se ganó dirigiendo el partido.

ATLANTA ES RIVAL DE TEMER

Racing no Puede Ir Tranquilo al Match del Domingo

LA PRUEBA

Pese a los tres tantos en contra Atlanta rindió el domingo último una excelente prueba de suficiencia, ante su poderoso River, a quien le hizo un primer tiempo magnífico, al punto de ser injusto el score de dos perfidos, ya que alguien mereció ventaja, no fué precisamente el equipo "millonario".

Más entrenados y actuantes convenientemente, los paraguayitos de Atlanta, se presentan como adversarios peligrosos para cualquiera de los grandes equipos que marchan a la vanguardia del campeonato, y no tenemos equivocarnos si afirmamos que no llegarán hasta el fin triunfos para el viejo club bohemio, que en lo que va de la temporada ha logrado aún salir de perdedor.

En su única presentación en nuestras canchas, los nuevos piratas que hacen la casaca de Atlanta, han demostrado que son capaces de alternar con éxito en el torneo máximo de nuestro football. Apenas llegados y con un entrenamiento deficiente, lograron superar por puntos a River en los primeros 45 minutos de juego, y si bien los "millonarios" salvaron el compromiso con tres tantos a su favor, no hay que olvidar que en el segundo período los jugadores azulgranas, completamente agotados por el esfuerzo realizado.

Los paraguayitos no se han desanimado por el contraste inicial y esperan rehabilitarse en las próximas luchas. No es para menos, pero a quienes les interrogan los dicen que el domingo próximo jugarán mucho mejor que el pasado, y esto supone una seria amenaza para Racing, que a pesar de mantenerse en su excelente colocación está pasando por un mal momento.

Si Racing no reacciona y mejora sus performances, no será nada difícil que se vuelva en serios compromisos en su próximo encuentro.

Estudiantes Tendrá un Buen Conjunto Para el Concurso Profesional

Aseguran Contar con los Servicios de Pardié, Di Paola y Settis, Entre Otros

LOS DESIGNADOS TITULARES

Estudiantes de Devoto es uno de los clubs que con más entusiasmo se prepara a fin de participar en el campeonato profesional que organizará la Asociación Argentina de Football.

En efecto, con la base del conjunto que lleva cumplina en el torneo amateurs una discreta campaña, y con la inclusión de algunos otros destacados elementos, que tesorarán los puntos débiles del team actual, los de Estudiantes piensan tener una buena figuración en el próximo campeonato profesional.

Aunque los dirigentes de Estudiantes de Devoto tienen apalabrados a varios cracks de la Liga Argentina, cuentan hasta la fecha, según nos informan, con dos seguros adquisiciones. Ellas serían las de Di Paola y Pardié, zaguero y mediovalista de Argentinos Juniors, que por las causas conocidas se separaron de la entidad de la Avenida San Martín. Entre los posibles candidatos a integrar el team estudiantil, también se encuentra Settis, half de Huracán, a quien se le ha solicitado su concurso.

De conseguir Estudiantes estos dos jugadores y otros que contratarán en breve a la entidad, el equipo formaría, más o menos, de la siguiente manera:

Pardié; Di Paola y Furlani; Settis, H. Méndez y Martínez; Morgade, Barella, Uría, Locasso y Panto.

En la línea delantera es muy posible que se introduzcan algunos cambios, pues sólo han sido designados como titulares Locasso, Uría y Morgade.



LOCASSO

NO SE SOMETA
a peligrosos ensayos. ¡Acuda a lo seguro! El éxito certificado por afamados especialistas nos autoriza a afirmar que los
CACHETS
COLLAZO
son de resultados positivos para combatir desde las sencillas enfermedades propias y comunes en las mujeres a las más complicadas afecciones secretas y generales de las vías
URINARIAS
y que constituyen en la actualidad el medicamento más cómodo, reservado e inofensivo para suministrarse y cuya acción curativa se advierte rápidamente.
Llene y remita HOY MISMO a FARMACIA DEL CONDOR, ROSARIO, el cupón que va al pié y recibirá a vuelta de correo LIBRE DE GASTOS y en forma discreta, bajo sobre sin membretes, nuestro interesante FOLLETO.
NOMBRE .....
DIRECCION .....
LOCALIDAD .....
PROVINCIA ..... F.C.

Es Problemática la Realización del Campeonato Argentino

Pero se Efectuarán los Torneos Regionales

Las Ligas del Interior Preparan Entusiastamente el Próximo Certamen

LA CRISIS EN EL FOOTBALL

EL Campeonato Argentino de Football es muy difícil que llegue a realizarse este año. La crisis económica que estamos soportando, y que tiene influencia en todo los órdenes, en especial en las competiciones que irrogan muchos gastos, contribuye a hacer más difícil el cumplimiento del torneo creado por esa gran figura del deporte argentino que se llamó Adrián Beccar Varela.

Además la Confederación Nacional de Football, que antes fincaba su enorme poderío en la holgada situación de la Asociación Amateurs Argentina, no está en condiciones de llevar a cabo el certamen nacional, principalmente, por falta de fondos con qué financiarlo.

Así como están las cosas, todo induce a creer que este año el Campeonato Argentino no se llevará a cabo. Aun las instituciones del interior tampoco están en condiciones de intervenir por los mismos motivos, creados por la crisis reinante, por lo que es de suponer que cuando fueren invitadas, si es que llegase a pensar en su realización, la contestación de la mayoría sería negativa.

Los torneos regionales

Descartada la posibilidad de que llegue a cumplirse el certamen nacional, las Ligas del interior activan actualmente sus preparativos para llevar a efecto sus campeonatos regionales, cuya importancia ha ido, poco a poco, ganando prosperidad, para convertirse en juntas de realización muy exitosas, en las que se congregan valores respetables del football del chacarero.

Todos son preparativos en las Ligas de provincias y de los territorios, en donde se trabaja con gran actividad para dejar terminadas las fuertes preliminares, normas, fechas y demás detalles que contribuyan al éxito de los respectivos torneos.

DORITA POCAS PALABRAS

Por PAUL FUNG



Ya no Hay Invictos en el Torneo Rosarino

Los Cracks de San Genaro



HE AQUI A LOS ENTUSIASTAS muchachos del Atlético San Genaro, que vienen cumpliendo una excelente campaña en la zona donde tienen su radio de acción. En la presente nota figura el conjunto que venció a Independiente de Centeno, que estuvo constituido de la siguiente manera: Frutos, Meletta, Strappa, Testa, Bustamante, Correa, Erenu, Olivaris, Marconetto, Escalante y Correa.

Un Triunfo Ajustado Obtuvo Douglas Haig

Vencieron por el Mínimo Score a los de Sports Después de una Lucha Reñida

EL CAMPEONATO PERGAMINENSE

(De nuestro corresponsal)

PERGAMINO, 14. — Los aficionados que en crecido número se llegaron el domingo hasta el field del club Douglas Haig, con el fin de asistir al desarrollo del match que tenían designado por el torneo de primera división local con Sports, no fueron defraudados en su expectativa de presenciar una bonita lucha desde el momento que el juego desarrollado por ambos bandos resultó sumamente movido e interesante.

Los muchachos de Douglas Haig, que en sus últimas presentaciones, han demostrado ascentrarse en buen tren de recién, obtuvieron un buen triunfo al derrotar a sus rivales por, un tanto a cero, merced a los bien logrados de Albertoje.

Provincial dió la sorpresa del día al imponerse por cinco tantos a uno frente al entusiasta elenco de Racing, cuya lucha en la primera etapa transcurrió en forma reñida pero luego dominar ampliamente los de azul el período complementario.

Collado con tres tantos, Pérez y Sanay, contribuyeron al triunfo de Provincial, mientras que Pirondo anotó el tanto de los perdedores.

N. Old Boys, que marchaba sepuesto en el cuadro de posiciones, tayó recibiendo frente a C. G. B. A., sor dos tantos a cero, merced a los ficios de Ventura Ludueña.

Las recaudaciones

En los mencionados encuentros se obtuvieron las siguientes recaudaciones: Douglas v. Sports: pesos 156; Provincial v. Racing: pesos 45 y C. G. B. A. v. Newells Old Boys: pesos 150.

Las intermedias

Los encuentros jugados por los equipos de reserva división terminaron con los siguientes resultados: Douglas Haig 1 Sports 2; Provincial 7 Racing 1; N. Old Boys 1 C. G. B. A. 0.

EN SAN NICOLAS HA FINALIZADO LA PRIMERA RUEDA

Riberas y Belgrano Salieron de Perdedores

SAN NICOLAS, 14. — Con los partidos entre Belgrano y Lavalle, y Riberas y Estudiantes, jugados el domingo, finalizó la primera rueda del campeonato, organizado por la Liga Nicoleña de Football. Estos encuentros, que habían quedado pendientes en su oportunidad, llevaron a los respectivos field, donde disputaron, numerosos aficionados.

El equipo de Belgrano, después de cinco empates, logró su primera victoria, al vencer a Lavalle en excelente forma por tres tantos a dos. Pese a lo mismo, llena de ansiedades de emoción.

Por su parte, Riberas, salió de "perdedor", pues derrotó fácilmente a Estudiantes por tres tantos a cero.

Chacarita Juniors visitará nuevamente a Rosario Central, para el 25 del corriente mes, con el fin de darle la revancha del match que le ganaron hace poco tiempo por 6 tantos a 4.

Los referees salteños andan en la huesa; en la reunión realizada últimamente por el Comité de la Liga, designaron árbitros para los partidos a disputarse el próximo domingo, que los de intermedia y segunda preliminar, tres moderados pesos.

Los tucumanos se han quedado con la sangre en el ojo por la derrota sufrida hace poco tiempo frente a los uruguayos, por lo cual esperan poderse tomar la revancha en el match que disputarán el 26 del corriente en Santiago del Estero.

Sarmiento y Fer Ever, que jugaron el domingo pasado volverán a encontrarse el 20 del corriente para dirimir sus chances en una lucha amistosa con el fin de entusiasmar al empástico público.

El solo encuentro se jugó el domingo último en Santa Rosa de Tepeo Central, correspondiente al campeonato de primera división, donde los muchachos de Wilde Boys, demostrando poseer un elenco más homogéneo, se impusieron por dos tantos a cero.

Los muchachos del club Huracán, de Corrientes, tratan de asegurarse fecha para la realización de partidos amistosos, como hemos madrugadores han conseguido un match con Robinson, de Monte Caseros, para el 24 del corriente.

También los jugadores del interior saben pegarle a los referees. El domingo los ingenieros y parciales del club Independiente (R. Blanco), disconformes con un penal sancionado contra su equipo, aplicaron varios golpes al juez L. Conzetti.

Los catamarqueños han dispuesto jugar un solo partido de primera división por domingo, habiéndole correspondido disputar supremacías en la última fecha a Independiente y Nitre, quienes disfrutan los honores de la jornada obteniendo dos tantos a su favor cada bando.

No obstante haber tenido que integrar el equipo con dos suplentes los muchachos de Río de Mayo consiguieron elimiel match con el poderoso equipo Sports Nacional, a quienes vencieron por cuatro tantos a tres en el match jugado por el campeonato de primera división, organizado por la Liga de Viedma.

Rumbo a la primera "B" marcha el conjunto superior de Brown que en la presente temporada está cumpliendo en el campeonato profesional auspiciosa una mala campaña, como lo prueba el hecho de haber caído vencido frente a los mismos por cinco tantos a cero.

Columbia y Libertad ofrecieron a los aficionados de Concordia una lucha reñida e interesante, habiendo logrado un tanto cada cual, que les permitió imponerse los seguidos por tres tantos a uno.

Los reanudan las tratativas para la organización de un campeonato de football entre los clubes de la Asociación Amateurs Argentina, que estará integrado por los clubes Riberas, Belgrano, Sportivo Parque y Estudiantes.

Los referees salteños andan en la huesa; en la reunión realizada últimamente por el Comité de la Liga, designaron árbitros para los partidos a disputarse el próximo domingo, que los de intermedia y segunda preliminar, tres moderados pesos.

Los tucumanos se han quedado con la sangre en el ojo por la derrota sufrida hace poco tiempo frente a los uruguayos, por lo cual esperan poderse tomar la revancha en el match que disputarán el 26 del corriente en Santiago del Estero.

Sarmiento y Fer Ever, que jugaron el domingo pasado volverán a encontrarse el 20 del corriente para dirimir sus chances en una lucha amistosa con el fin de entusiasmar al empástico público.

El solo encuentro se jugó el domingo último en Santa Rosa de Tepeo Central, correspondiente al campeonato de primera división, donde los muchachos de Wilde Boys, demostrando poseer un elenco más homogéneo, se impusieron por dos tantos a cero.

Los muchachos del club Huracán, de Corrientes, tratan de asegurarse fecha para la realización de partidos amistosos, como hemos madrugadores han conseguido un match con Robinson, de Monte Caseros, para el 24 del corriente.

También los jugadores del interior saben pegarle a los referees. El domingo los ingenieros y parciales del club Independiente (R. Blanco), disconformes con un penal sancionado contra su equipo, aplicaron varios golpes al juez L. Conzetti.

Los catamarqueños han dispuesto jugar un solo partido de primera división por domingo, habiéndole correspondido disputar supremacías en la última fecha a Independiente y Nitre, quienes disfrutan los honores de la jornada obteniendo dos tantos a su favor cada bando.

No obstante haber tenido que integrar el equipo con dos suplentes los muchachos de Río de Mayo consiguieron elimiel match con el poderoso equipo Sports Nacional, a quienes vencieron por cuatro tantos a tres en el match jugado por el campeonato de primera división, organizado por la Liga de Viedma.

Rumbo a la primera "B" marcha el conjunto superior de Brown que en la presente temporada está cumpliendo en el campeonato profesional auspiciosa una mala campaña, como lo prueba el hecho de haber caído vencido frente a los mismos por cinco tantos a cero.

Columbia y Libertad ofrecieron a los aficionados de Concordia una lucha reñida e interesante, habiendo logrado un tanto cada cual, que les permitió imponerse los seguidos por tres tantos a uno.

Los reanudan las tratativas para la organización de un campeonato de football entre los clubes de la Asociación Amateurs Argentina, que estará integrado por los clubes Riberas, Belgrano, Sportivo Parque y Estudiantes.

Notas Breves de Football

Los dirigentes del Central Córdoba aprovecharon el feliz día reinante, durante el cual se les rasta un punto del match que sostuvieron contra Tiro Federal, por el campeonato profesional rosarino.

Las mendocinos han recuperado a otro jugador que se había enamorado en provincias: se trata de Ernesto Dominguez, que ya resolvió en Lando, durante las pocas horas de suficiencia a que fuera sometido.

En la reunión efectuada días pasados por los dirigentes de las principales instituciones mendocinas, quedó resuelto en principio realizar la semana deportiva durante la segunda quincena de julio próximo.

Los corralinos lasallistas quieren contribuir al sorpresivo patriótico, por cuyo motivo han invitado a la Federación Chaqueña, para jugar un match amistoso el 9 de julio.

En este match se disputará la copa Intendente Municipal, la que quedará en definir por haber terminado empatado el encuentro que sostuvieron el 25 de mayo los seleccionados chaqueño y correntino.

Chacarita Juniors visitará nuevamente a Rosario Central, para el 25 del corriente mes, con el fin de darle la revancha del match que le ganaron hace poco tiempo por 6 tantos a 4.

Los referees salteños andan en la huesa; en la reunión realizada últimamente por el Comité de la Liga, designaron árbitros para los partidos a disputarse el próximo domingo, que los de intermedia y segunda preliminar, tres moderados pesos.

Los tucumanos se han quedado con la sangre en el ojo por la derrota sufrida hace poco tiempo frente a los uruguayos, por lo cual esperan poderse tomar la revancha en el match que disputarán el 26 del corriente en Santiago del Estero.

Sarmiento y Fer Ever, que jugaron el domingo pasado volverán a encontrarse el 20 del corriente para dirimir sus chances en una lucha amistosa con el fin de entusiasmar al empástico público.

El solo encuentro se jugó el domingo último en Santa Rosa de Tepeo Central, correspondiente al campeonato de primera división, donde los muchachos de Wilde Boys, demostrando poseer un elenco más homogéneo, se impusieron por dos tantos a cero.

Los muchachos del club Huracán, de Corrientes, tratan de asegurarse fecha para la realización de partidos amistosos, como hemos madrugadores han conseguido un match con Robinson, de Monte Caseros, para el 24 del corriente.

También los jugadores del interior saben pegarle a los referees. El domingo los ingenieros y parciales del club Independiente (R. Blanco), disconformes con un penal sancionado contra su equipo, aplicaron varios golpes al juez L. Conzetti.

Los catamarqueños han dispuesto jugar un solo partido de primera división por domingo, habiéndole correspondido disputar supremacías en la última fecha a Independiente y Nitre, quienes disfrutan los honores de la jornada obteniendo dos tantos a su favor cada bando.

No obstante haber tenido que integrar el equipo con dos suplentes los muchachos de Río de Mayo consiguieron elimiel match con el poderoso equipo Sports Nacional, a quienes vencieron por cuatro tantos a tres en el match jugado por el campeonato de primera división, organizado por la Liga de Viedma.

Rumbo a la primera "B" marcha el conjunto superior de Brown que en la presente temporada está cumpliendo en el campeonato profesional auspiciosa una mala campaña, como lo prueba el hecho de haber caído vencido frente a los mismos por cinco tantos a cero.

Columbia y Libertad ofrecieron a los aficionados de Concordia una lucha reñida e interesante, habiendo logrado un tanto cada cual, que les permitió imponerse los seguidos por tres tantos a uno.

Los reanudan las tratativas para la organización de un campeonato de football entre los clubes de la Asociación Amateurs Argentina, que estará integrado por los clubes Riberas, Belgrano, Sportivo Parque y Estudiantes.

Central Córdoba Fué Derrotado el Domingo

No Menos de Veinte Mil Personas Presenciaron el Match con Newell's Old Boys

EL CAMPEONATO MAXIMO

(De nuestro corresponsal)

ROSARIO, 14. — La nota deportiva del domingo la constituyó el anunciado encuentro entre las primeras escuadras por la primera fecha de la segunda rueda del campeonato profesional correspondiente al año 1932.

El interés del encuentro, residía además de la importancia inherente a calidad de los adversarios, en el valioso título de invictos que ostentaban los "charrúas" de Central Córdoba y en la calidad indiscutible de los "leproso" del cuadro rojinegro, que tantas satisfacciones ha brindado a la afición rosarina, en temporadas pasadas.

El encuentro que se disputó en el field que Newells Old Boys posee en el Parque Independencia, congregó a no menos de veinte mil personas.

Dijimos ante todo que el desarrollo de las acciones no justificó la expectativa despertada, ya que la lucha fué pobre, faltando las brillantes jugadas que las delanteras de ambos conjuntos brindaron en la primera rueda del certamen. En efecto, los forwards especialmente actuaron en un evidente día, pues fallo en ellos el remate e inteligencia en la mayoría de las jugadas.

De no haber existido el factor casualidad a favor de los locales, el partido habría terminado con un punto empate, ya que el único tanto del match, fué obtenido a raíz de un tiro tarzo de Alfredo Díaz, que tomó completamente de sorpresa al guardavalla Parra, quien se vió obstaculizado por sus compañeros, que le impidieron la visión.

Después del goal de los ganadores, los visitantes se desorientaron, pero en ningún momento dejaron el tanto del empate, comenzaron a jugar en forma decidiendo, lo que dificultó la labor de sus adversarios, que, al sentirse en el primer puesto del campeonato, se afianzaron en sus posiciones, actuando en forma arrolladora y decidida.

Con la derrota del domingo, pierde, pues, Central Córdoba, el título de invicto que supo mantener durante todo la primera rueda.

La reacción de R. Central

El encuentro entre Rosario Central y Provincial, que seguía en importancia al de roquillos, en virtud del brillante match realizado anteriormente, fué presenciado también por numeroso público, atraído esta vez por el anuncio del debut del portero Basilico, ex zaguero de Atlanta.

El partido, que tuvo lugar en la cancha de Rosario Central, finalizó con el triunfo de los locales por cuatro tantos a dos, score justo, ya que los del barrio Arroyito presionaron ostensiblemente sobre el campo de los perdedores.

El debutante Basilico actuó con singular criterio.

Belgrano contra Sporta y Nacional contra Wáshington conocieron en sus respectivas canchas a bastante cantidad de "hinchas".

Nacional, que se halla seriamente debilitado por la fuga de sus mejores elementos a ésta, no pudo imponerse a Wáshington, a pesar de los esfuerzos que hicieron los integrantes del equipo.

Atlético de 9 de Julio ya es el Seguro Campeón

(De nuestro corresponsal)

NUEVE DE JULIO, 14. — Uno de los matices que daba despertado mayor expectativa durante este campeonato es el que debían disputar Atlético de esta localidad y Liberal Argentino de Quiroga. Cuyos de ello en el anterior empate por la primera rueda, y el hecho de que el team primeramente nombrado decidió de lamentar la ausencia de varios de sus jugadores que se hallan enfermos.

A pesar de la creencia de que los ausentes no cumplirían su cometido con eficacia quitándole chance al equipo, sucedió lo contrario; éstos, jugando con gran entusiasmo, lograron batir tres veces la ciudadela de Quiroga y anotándose éstos dos tantos a su favor.

Con esta victoria Atlético se clasifica virtualmente como campeón de su zona.

ATLETICO JUNIN VA MEJORANDO EN EL TORNEO

El Domingo Eliminó por 4 a 2 a Ambos Mundos

EL CAMPEONATO

(De nuestro corresponsal)

JUNIN, 14. — Los campeones de la pasada temporada continúan en plena ascención, después de haber cumplido performances irregulares frente a rivales de discretos valores han conseguido en sus últimas presentaciones algunos triunfos meritorios que han permitido al Atlético Junín colocarse en los primeros puestos dentro del cuadro de posiciones.

El domingo último consiguieron sacarse del camino a un adversario de fuste, venciendo a Ambos Mundos a quienes derrotaron en una lucha reñida por cuatro tantos a dos.

Rivadavia sigue en la punta dejando de haber eliminado a un buen elenco como B. A. P. que no obstante haberlo opuesto gran resistencia fueron vencidos por dos tantos a uno.

Parmiento derrotó a Moreno por seis tantos a tres mientras que Newbery cumpliendo una buena performance venció a Independiente por 2 a 0.

ES UN BUEN ELENCO



EN LA LOCALIDAD DE VERONICA viene actuando con marcado éxito el primer elenco del Club Independiente que, últimamente, en una lucha reñida, logró dividir los honores de la jornada con el club Alvarez Jonte, por la disputa del trofeo CRITICA, cuya match decisivo lo sostendrán dichos conjuntos el 9 de julio próximo.

Cómo Marchan los Campeonatos

En los distintos torneos que se vienen disputando en el interior muy pocas variaciones se han registrado en el cuadro de posiciones, como puede verse por el detalle que damos a continuación:

LIGA CORDOBESA

	J.	G.	E.	P.	Pts.
Instituto	7	6	—	1	12
Belgrano	7	5	1	1	11
Audax	7	4	1	2	9
9 de Julio	7	4	—	3	8
Talleres	7	3	—	4	6
Universal	7	2	1	4	5
Huracán	7	2	—	5	4
Juventud	7	1	1	5	3
Peñarol	7	—	2	5	2

ASOCIACION ROSARINA
(Profesionales)

	J.	G.	E.	P.	Pts.
Newells Old Boys	9	7	1	1	15
Central Córdoba	9	7	1	1	15
Rosario Central	9	5	2	2	12
Argentino	9	3	3	3	9
Nacional	9	3	3	3	9
Tiro Federal	9	2	3	4	7
Wáshington	9	2	3	4	7
Sporta	9	1	2	6	4

LIGA SANTAFECINA
(Profesionales)

	J.	G.	E.	P.	Pts.
Unión	4	3	—	1	7
G. y Esgrima	4	3	1	—	7
Rafaela A. C.	4	2	—	2	4
Colón	4	2	—	2	4
Sportivo	4	1	1	2	3
Belgrano (Paraná)	4	1	—	3	2
Gimnasia	4	—	2	2	2
Tiro Federal	4	1	—	4	2

FEDERACION PLATENSE

	J.	G.	E.	P.	Pts.
M. y Depósitos	8	7	—	1	14
Platense	8	5	3	—	13
Estudiantil	8	5	2	1	12
El Parque	8	4	2	2	10
Independiente	8	4	1	3	9
Peñarol	8	3	2	3	8
Argentino	8	3	2	3	8
Nacional	8	3	2	3	8
Nuevo Mundo	8	3	1	4	7
Asoc. Sarmiento	8	2	3	3	7
12 de Octubre	8	2	2	4	6
E. de Berisso	8	1	2	5	4
Clasificación	8	1	2	5	4
Fer Ever	8	1	1	6	3

LIGA CORRENTINA
(Tres Primeros)

	J.	G.	E.	P.	Pts.
Lipton	8	2	3	—	7
Talleres	8	2	3	—	7
Sportivo	8	2	3	—	7
Libertad	8	2	1	1	5
Huracán	8	2	1	1	5
Rápida	8	1	1	2	3

ASOCIACION PERGAMINO

	J.	G.	E.	P.	Pts.
Argentino	7	5	1	1	11
Provincial	7	5	1	1	11
Douglas Haig	7	4	2	1	10
N. Old Boys	6	3	1	2	7
Sports	6	3	1	2	7
C. G. B. A.	6	2	1	3	5
Racing	6	2	1	3	5
Tráfico	7	1	1	5	3

LIGA DEP. COZON (BUENOS AIRES)

	J.	G.	E.	P.	Pts.
Porteño	3	2	1	—	5
Wellgrath	3	2	1	—	5
Sp. Dársenas	3	1	1	1	3
Racing	3	1	—	2	2
Tres Ultra	3	1	—	2	2
9 de Julio	3	1	—	2	2
El Arsenal	3	—	1	2	1

LIGA DEL OESTE (JUNIN)

	J.	G.	E.	P.	Pts.
Rivadavia	6	4	1	1	9
Parmiento	6	4	1	1	9
Sarmiento	6	3	1	2	7
Unión	6	3	1	2	7
River Plate	6	3	1	2	7
B. A. P.	6	3	—	3	6
Independiente	6	2	1	3	5
Ambos Mundos	6	1	2	3	4
Moreno	6	1	2	3	4

LIGA DEPORTIVO NICOLEÑA

	J.	G.	E.	P.	Pts.
La Emilia	6	4	1	1	9
12 de Octubre	7	4	1	2	9
Sportivo	7	4	1	2	9
Comercio	7	3	2	2	8
Belgrano	7	3	1	3	7
Lavalle	7	3	1	3	7
Estudiantes	7	2	1	4	5
Riberas	7	1	1	5	3

ASOC. ARRECIFES

	J.	G.	E.	P.	Pts.
Independiente	4	3	—	1	6
White Sports	4	3	—	1	6
A. Brown	4	2	—	2	4
Huracán	4	1	—	3	2
Central Córdoba	4	—	—	4	—

ALCORTA

	J.	G.	E.	P.	Pts.
Independiente, Bigand	7	6	1	—	13
Sportivo, Agrelo, Alcorta	7	5	1	1	11
Los Andes	7	4	1	2	9
Sportivo Peñarol	7	4	1	2	9
Olimpia, Santa Teresa	7	4	1	2	9
Sportivo, Bigand	7	3	1	3	7
Atlético, Alcorta	7	2	1	4	5
Asociación Deport. Pas	8	1	1	6	3
Atlético Maguera	8	—	1	6	1

UNION CONTINUA TODAVIA CON EL TITULO DE INVICTO

Fué Decisivo su Triunfo Sobre Belgrano Paraná

EL TORNEO

(De nuestro corresponsal)

PARANA, 14. — La visita a ésta del equipo de Unión de Santa Fe, que marcha invicto en el campeonato de la Liga Santafecina, a efectos de enfrentar a Belgrano Paraná, había despertado entre la afición local gran expectativa, ya que un triunfo de los de Belgrano podía modificar la colocación de los rivales en la tabla de posiciones.

Triunfo que dos tantos a cero, Belgrano Paraná, pese a su derrota, produjo una buena impresión, pues en ciertos momentos del encuentro, anuló a sus adversarios, que no defendieron con gran tesón y seguridad.

Con un triunfo, Unión de Santa Fe, continúa invicto, lo que, seguramente, alentará a sus próximos rivales, para tratar de quitarles el vallejo título.

Por el campeonato amateurs intervinos dos encuentros, que finalizaron con el siguiente score: Racing Paraná 6; América 1 Estudiantes 0.

Se Reanudó el Torneo en Colón

Fueron Interesantes los Encuentros del Domingo

LOS RESULTADOS

(De nuestro corresponsal)

COLON (Bs. Aires), 14. — Luego de haber permanecido interrumpido el campeonato local como consecuencia del partido postergado por los referees al conocerse el deceso de la Liga Deportiva, se reanudó el domingo último con la disputa de dos encuentros que contaron con la adhesión de un público numeroso.

Weelgeritch, que marchaba invicto en el cuadro de posiciones, fué vencido por Racing en un match reñido, donde ambos se impusieron por el mínimo score.

Portoño, en una lucha cerrada de interés, derrotó a Plus Ultra por tres tantos a cero.

Los dirigentes de la Liga Deportiva local han invitado al club Platense de Rosario con el fin de sostener dos encuentros durante los días 9 y 10 del mes próximo.

Liniers y Estudiantes Empataron sin Score

Fué Interesante la Reunión por el Campeonato de Bahía Blanca

LOS ULTIMOS RESULTADOS

(De nuestro corresponsal)

BAHIA BLANCA, 14. — De los partidos que se jugaron el domingo, el que más interés había despertado, en razón de la colocación que ocupan los rivales en la tabla de posiciones, era el que disputaron Liniers y Estudiantes, en el field que los primeros poseen en Parque Miraflores. La lucha, que resultó sumamente reñida e interesante, finalizó sin vencidos ni vencedores, ya que ninguno de los teams logró abrir el score.

El encuentro jugado en Punta Alta, ante regular número de espectadores, entre los clubes Rosario Puerto Belgrano y Comercial, finalizó con el triunfo de los primeros por cinco tantos a cero.

Villa Mitre y Dublin, igualaron posiciones en un tanto por bando, luego de un match parejo y equilibrado, mientras que Pacífico venció a Sonias por tres tantos a dos, y Olimpo a Huracán por cuatro tantos a cero.

El mejor encuentro de la sección B, estaba a cargo de los cuadros de Libertad e Independiente. La expectativa despertada por esta lucha quedó plenamente justificada, pues el encuentro se decidió a favor de Libertad por un tanto a cero, no sin antes ofrecerles sus rivales una gran resistencia. Lástima que el tanto del triunfo fué logrado por un penal, tres minutos antes de finalizar la brega, la que originó una agresión al referee, y un desórden entre el público.

Empataron los Tradicionales en Corrientes

Sportivo y Lipton no Pudieron Sacarse Ventajas

DOS A DOS

(De nuestro corresponsal)

CORRIENTES, 14. — Uno de los encuentros clásicos del football local se disputó ayer. En efecto, Sportivo recibió en su cancha la visita del conjunto de Lipton.

Este partido, como lo años anteriores, congregó numeroso público, que rindió con marcado interés el desarrollo de las acciones.

La lucha tuvo pasajes lucidos, ya que los integrantes de ambos equipos actuaron con singular entusiasmo, deseosos de adjudicarse la victoria.

Sin embargo, pese al esfuerzo de los jugadores, la brega terminó con el score de dos tantos por bando.

Diversos Resultados Habidos el Domingo

FORMOSA
Tiro y Gimnasia 2 Fontana 1.
MENDOZA
Tomba 2 Pacífico 0. Bodeo de la Cruz 3 Lencinas 0. Talleres 1 Independiente 1.
JUJUY
Rivia Juniors 4 Peñarol 1. Defensores de Reis 3 Empe 1.
SAN LUIS
Huracán Obrero 1 Def. Progreso 1. Sportiving Victoria 2 Estudiantes 0.
TUCUMAN
Federación Deportiva: Romanos 4 Talleres 1. Central Norte 2 Argentino 1. Concordia 4. Central Córdoba 2. San Martín 1. Al Sud 1.
Asociación Cultural: Obras Sanitarias 2 Florida 1. Mercedes 4 Concepción 1. Bella Vista 4 Lastenia 1.
SALTA
Aires 0 Argentinos 0. Belgrano Juniors 0 Independiente 6. Estudiantes Comercio 4 Independiente (Juniors) 2.
PARANA
Paraná, Ens. Normal 2 Belgrano 0. Racing 6 Sportivo 0. Sportivo Paraná 2 Belgrano 0. Tiro Federal (reserva) 2 Independiente (Campana) 2 Independiente 1.
RESISTENCIA
Fer Ever 1 Sarmiento 0. Huracán 3 Resistencia 0.

INDEPENDIENTE DERROTO A ALEM EN C PRINGLES

CORONEL PRINGLES, 14. — El domingo se jugó en ésta el encuentro entre los teams Alem e Independiente, de la Asociación Pringles, sindicado como el match más interesante de los que se juegan en el torneo oficial de dicha institución, asistiendo a su desarrollo un público numeroso que siguió con verdadero interés todas las incidencias de la brega.

Después de noventa minutos de acciones movidas e intensas, Independiente se impuso a su adversario por un tanto contra cero, señalado por Zilverdi. Contó con libertad el juez de la Liga del Sud, J. Cornelli, que actuó con regular acierto.

Los cuadros se presentaron así formados: Independiente, Tuero; Pascual, Gonella; Rivero, Blanco, Ramírez; Pe, Ramírez, Zilverdi, Lafalla y Pe. la Cruz. Alem: Ramírez, Ramírez, Ramírez,

PROLONGUE SU VIDA

Por JOSE LAGO MILLAN

Copyright CRITICA — Prohibida la reproducción

La Fiscalización Médica en Ciertos Casos, es Necesaria



Voy a señalar un caso para demostrar lo perniciosa que puede ser la "Cultura Física" cuando no se toma en cuenta el estado físico fundamental de la persona, caso en que intervino el Instituto Pro Longevidad de los Estados Unidos.

Se trata de una señora de cuarenta años, que la había traído de cierto trastorno pasajero su médico, quien descubrió en ella una irregularidad cardíaca. Posteriormente, aquejada de asfixia, escribió a aquél, consultándole, y él la tranquilizó; pero instándola a que descansara de los negocios, se sometiera a un concienzudo examen médico cardíaco y siguiera las instrucciones de su facultativo. En vez de esto, la enferma buscó ativio con un profesor de gimnasia, quien le aseguró que sus trastornos se debían, en parte a asma y en parte a desarreglo estomacal, indicándole una serie de ejercicios para mejorar el estado de los "nervios y músculos que controlan el estómago". Cuando la examinó el Instituto, manifestaba la paciente una parálisis parcial y un notable defecto valvular del corazón. La parálisis parcial se debió, probablemente a la paralización de un vaso sanguíneo del cerebro (embolismo), estado más que probablemente resultante del ejercicio indiscreto en persona afectada por tan peligrosa perturbación valvular.

En casos como este, indudablemente se precisa Cultura Física, pero ésta significará aire puro y ejercicio muy cuidadosamente regulado, estrictamente sujeto a ciertos límites y bajo el control médico. Por cierto que los ejercicios que aquella señora hizo, habrían sido muy provechosos para muchas personas exentas de aquel defecto orgánico, pero en su caso constituían un peligro tremendo.



Después del Sr. Ejercicio se hacen algunos ejercicios respiratorios **en la forma que ilustra el grabado. (CUENTESE UNO e inspírese hasta 3) inmediatamente por la nariz, elevándose sobre la punta de los pies y llevando al mismo tiempo los brazos hacia arriba y atrás. (CONTAR Dos) espirar por lo boca, también en forma lenta, bajando al mismo tiempo los talones y brazos. (Repetir 10 a 20 veces.)**

Conserve esta colección y tendrá el curso más completo de Educación Física e Higiene.

Magnelli Tendrá de Rival a Jean Joup

El Campeón Argentino de la Categoría Gallo se Verá Obligado a Recurrir a Todos sus Conocimientos en el Instante del Interesante Encuentro

EN EL LUNA PARK

El próximo sábado, a las 18 horas, en el monumental estadio Luna Park, se llevará a cabo un buen festival pugilístico que tiene como base la pelea, a doce rounds, entre el campeón argentino de la categoría gallo Francisco Magnelli y el campeón anagasta Jean Joup.

El interés que ha despertado en el ambiente deportivo es como para esperar que el festival logrará el éxito que se merece, por la calidad de los rivales.

Magnelli tiene un buen record

El campeón gallo argentino tiene en su haber una campaña excelente. Ha batido a los mejores pugilistas de su peso y a los que actúan en la categoría pluma. Y se ha destacado siempre por su estilo excelente en el ring. Tiene nerviosidad y desarrollo del combate y, en los momentos que su rival flaquea, sabe aprovechar la circunstancia con sumas habilidad.



J. MAGNELLI

En nuestras rings se ha lucido como profesional y en Norte América prestigió su campaña con singular éxito. De regreso a los rings porteños siguió actuando con acierto frente a los mejores profesionales de su peso.

Su última victoria

Magnelli en su última presentación en nuestros rings se impuso por k. o. técnico frente al excelente pugilista de la categoría gallo Andrés García después de una pelea interesante, rectificando sus condiciones inmejorables de boxeador.

Esta oportunidad la tuvo el título en juego y de nuevo volvió a ajustar en su poder.

Ahora se presentará el próximo sábado por la tarde frente a un rival calificado y se verá obligado a recurrir a todos sus recursos para salir airoso de una prueba tan difícil.

Jean Joup es un hábil púgil

El boxeador de color ha dado buena prueba de sus cualidades en los rings nuestros. Frente a Alonso Peralta ganó en excelente estilo. Después derrotó por puntos a Carlos Volantí y con el campeón argentino de la categoría pluma, Antonio Casarovigio, empató.

Jean Joup ha demostrado en todas sus presentaciones que es un boxeador hábil. A distancia se desempeña con habilidad. Coloca sus golpes con rapidez y su defensa es inmejorable. Es algo como inexpugnable a los ataques de su rival.

Un combate lucido

El match entre Magnelli y Jean Joup promete ser sumamente interesante por las condiciones de los adversarios.

Magnelli es rápido y boxea bien y el pugilista de color tiene iguales condiciones, por cuya razón se puede asear en consecuencia que el cotejo resultará muy discutido y las probabilidades se hallan demasiado repartidas.

Magnelli sigue su entrenamiento con método y Jean Joup lo hace siendo con habilidad, por lo que se puede desentrañar que se presentará en el máximo estado de entrenamiento a la hora de reunir posiciones en el ring del Luna Park.

Un Club Ciclista Nombró sus Autoridades

El Club Ciclista Independencia, de reciente fundación, eligió en su comisión directiva en la siguiente forma:

Presidente, Aldo Alberti; vicepresidente, Pascual Addesi; secretario, Juan Gallo; prosecretario, Edmundo Lavia; tesorero, Antonio Serra; protesorero, Antonio Viola; vocales, Floriano Milo, Leonardo Varas, Aurelio Cámara, Jesús Núñez, Revisor de cuentas, Alfredo Gallo.



"La Diosa Ríe" da Buenas Entradas

"La diosa ríe", de Arniches, ha tenido la virtud de levantar, con su alegría, la temporada del teatro Ópera, donde Irene López Heredia y su entusiasta elenco, siempre ofreciendo una serie de representaciones, estrenos y reprises, de indudable interés.



I. L. HEREDIA

Con motivo del repunte en las entradas del teatro mencionado, la empresa del mismo ha resuelto mantener en el cartel "La diosa ríe" durante toda la semana en curso.

Asamblea de una Entidad Musical

La Asociación Argentina de Autores y compositores de Música, ha citado a sus asociados a una asamblea general que deberá realizarse el jueves 23 del corriente, en su sede social, de la calle Victoria, 1176.

La asamblea tratará el siguiente orden del día:

Lectura y aprobación del acta de la asamblea anterior; consideración de la memoria anual del consejo de administración; consideración del balance por el ejercicio, 1931-1932; consideración y aprobación del presupuesto anual de gastos; informe de la caja de previsión social; designación de tres socios escrutadores; designación de tres socios revisadores de cuentas; elección de seis miembros titulares; seis por dos años y uno por un año, en reemplazo de los señores Luis Catalán, José Barreiro, Emilio Fresedo, A. Gutiérrez del Barrio, Francisco R. Canessa, Juan Carlos Bazán, Juan F. Noli y cinco suplentes; designación de dos socios para refrendar el acta.

Miss Dolly Obtiene Exito en el Tabaris

Un Excelente Programa

Un número de singular lucimiento ha resultado en el Tabaris Miss Dolly. Su vitalidad, su dinamismo, su acción desenvuelta y su alegría comunicativa parecen haberse doblado al encontrar, en el auditorio. En resto del programa lo cumplen las bailarinas españolas Carmen Flores y María Manzanares; la canconista Adelina Marqués; Arturo Bris-man; las bailarinas clásicas Jimmy, Clea Palumbo y Ninna Vassilieva; el ballet argentino Maxin, la cancionista madrileña Satanela y el notable ballet húngaro que dirige Mlle. Darmera.



M. DOLLY

Se Postergó el Concierto de A. v. Korytko

En razón de persistir la dolencia que aqueja a la soprano polaca Sra. Adelina von Korytko, la empresa del teatro Odeón ha determinado diferir para una fecha próxima, que será fijada oportunamente, las audiciones que la artista debía ofrecer en esta sala.

LA RADIO

VAN DESFILANDO ESTRELLAS, RADIOESCUCHAS Y ARTISTAS.

GITANOS DE LA SPLENDID



ESTE ALEGRE CONJUNTO de muchachos, con pañuelos de sitanos, ameniza gratamente los programas de Radio Splendid. Anima las mismas el speaker González, y director artístico A. Carabelli

* * *

DESDE la iniciación de las audiciones radiotelefónicas que realizó Radio Cultura con su característica L. O. X. han pasado diez años. Es evidente que en el transcurso de ellos la parte técnica de las transmisiones experimentaron progresos marcados, hasta llegar a los más recientes ensayos de televisión, actualmente realizados con gran éxito, por la Radio Splendid. Todas nuestras propaladoras poseen poderosos equipos y estamos en vísperas de que esas potencias sean aumentadas aún en muchas broadcastings importantes.

* * *

Pero—y he aquí un pero de quilates,—a pesar de los diez años transcurridos y de los progresos logrados en la parte técnica, estamos en el mismo lugar en lo que se refiere a la parte publicitaria y artística.

SINTONIZANDO

* * *

En las audiciones radiotelefónicas prima un criterio asbadamente mercantilizado, y los avisadores que contratan anuncios por hora o fracción de ella, ante la positividad del pago, se creen acreedores a la capacidad de confeccionar el programa artístico, relegando al director de la broadcasting a una posición decorativa.

Decimos esto porque los directores artísticos deben estar en condiciones de variar las formas del anuncio, cortando totalmente el canasador detalle del artículo anunciado y trasponiendo la calidad de los mismos para no caer en la inútil repetición de clases con distintos nombres.

* * *

"La cancionista Tal ha interpretado el tango Tal, para los oyentes de la audición..." o simplemente decir el nombre del producto o casa anunciadora antes o después de la explicación del canto. Al cabo de media hora que el oyente escucha un nombre solo, repetido 15 o veinte veces, le queda más grabado que ocho o nueve repeticiones pasadas sobre la historia de la fabricación, aplicación y nobleza indiscutida del producto. Esto acaba por cansarle y no lo escucha, mientras que aquélla la resulta simpático y por lo tanto pegadizo.

* * *

Es hora de que nuestras broadcastings se preocupen de este problema de los avisos, ya que contando con el favor de los radioescuchas, podrían hacer milagros en su afán un tanto desmedido por la propaganda forzada de los productos o casas anunciadoras.

Números Renovados y Buenos

La dirección artística de La Voz del Aire y Radio Porteña, está empeñada en una tarea de verdadera renovación de valores. A la hora de aficionados que es propalada por L. S. 8, de 18 a 19 horas, todos los días, hay que agregar los llamados números nuevos.



L. LOZZI

El sexteto Herman Kumok, de reciente formación, y cuyo director es maestro austituto de nuestro teatro Colón, en la actual temporada, además de cantantes líricos y cancionistas, forman un lote de renovación que renueva y mejora los programas de estas broadcastings.



L. MORESCO

Entre las cancionistas de música popular se destacan Lita Lozzi, delicada intérprete de la canción criolla, y Lina Morosco, de quien se advierten conocimientos de música y buena vocalización. Esta última canta también vals y paso-dobles.

De esa manera y buscando la superación de los programas que se confeccionan, la L. S 9 y L. P 4 llegarán a ocupar en breve un lugar de predilección entre los aficionados a la radio.

* * *

Respondiendo a:

CATA. — Los hermanos Cuzaro son dos. Se llaman Nicolás Luis y Juan Ventura, quienes todos los días de 18 a 18 horas, por la Estación Rivadavia.

CUTISITO. — La "jazz" Armadillo-Cósquin actúan en L. R 4 (Radio Splendid) y L. R 5 (Radio Prieto). Armani ejecuta el violín y Cósquin el piano. Puede escribirle a cualquiera de los estudios citados.

LECTOR. — Puede presentarse a cualquier "broadcasting". El director artístico probará su voz y si reúne condiciones le tomarán a prueba ante el micrófono. No olvide que los contratos son muy difíciles para los que se inician. En L. S 9 "La voz del aire", de 18 a 19 ha. puede actuar sin prueba en la hora del aficionado.

Lo Mejor en Radio

12 horas, L. S 9 (La Voz del Aire). — Tipica Manuel Buda y Martín Darnay.

14 horas, L. S 3 (Radio Prieto). — Matilde G. García Conde, recitador.

14.30 horas, L. P 4 (Radio Porteña). — Tardes Porteñas.

18 horas, L. R 4 (Radio Splendid). — Dúo Acuña-Díaz, con guitarras.

19 horas, L. R 3 (Radio Nacional). — Trío Cao-Gutiérrez-Barreto.

20 horas, L. S 5 (Radio Rivadavia). — Orquesta Sinfónica Castro.

20.30 horas, L. R 8 (Radio Fénix). — Dúo Tato-Lara.

21.30 horas, L. R 2 (Radio Prieto). — "La Señora Rosa", comedia dramática en tres actos de P. López, por la compañía Cisneros Pearson-Walk.

Constituya Ud. Su Receptor

LECCION CUARTA

Condensadores variables. — El fin de estos condensadores es el de equilibrar los circuitos oscilatorios, consiguiendo la sintonía de la misma. Esquemáticamente se representan, como lo indica la figura 5, siendo la parte curvada las placas conderadas movibles y que entran entre las fijas para variar progresivamente la capacidad. La capacidad total de estos condensadores, está dada cuando las placas movibles están insertadas en su totalidad dentro de las fijas y la capacidad mínima, cuando se hallan completamente fuera de ellas.



Fig. 5

Condensadores en línea recta. — Actualmente y debido a los estudios que sobre este punto se han efectuado, la forma de las placas de los condensadores variables, cuyo fin es el de evitar el amontonamiento de las estaciones en un extremo del dial, y que ocurría en los de fabricación antigua. De esta manera la banda en todo el cuadrante es uniforme, a fin de que entre en estaciones que tengan la misma diferencia de longitud de onda, tenga más o menos la misma diferencia de grados en el condensador (fig. 6). Las características, pues, están más separadas y facilitan enormemente la sintonía de las mismas, ventaja grande, sobre todo para las estaciones distantes o de muy corta longitud de onda, las que son sumamente críticas en su sintonía con los anteriores condensadores que era muy laboriosa. La figura 7 da idea de la forma de las placas tanto movibles y fijas en el condensador armado. Es aficionado, pues, debe preferir estos condensadores de línea recta, llamados también de variación lineal y exigirlos de buena calidad para poder tener resultados satisfactorios.



Fig. 6



Fig. 7

Aplicación de los condensadores. — La función de los condensadores, decíamos, es la de variar la capacidad para restituirla al circuito en el momento oportuno. Aparece así la propiedad que tienen de cargarse y descargarse con una rapidez igual a la frecuencia que los atraviesa.

ESTO ES VERDAD...

por Russ Mamphy y Roy Seruskey



DEBAJO DE LAS PIEDRAS

POLÍCRATES, GENERAL GRIEGO, PREGUNTÓ AL ORÁCULO EN QUÉ SITIO DE LA LLANURA DE PLATEA HABÍA ESCONDIDO SU TESORO EL GENERAL PERSA, Y EL ORÁCULO CONTESTÓ: "NO DEJES DE VOLVER NINGUNA PIEDRA". POLÍCRATES DIO VUELTA TODAS LAS PIEDRAS DEL CAMPO HASTA HALLAR EL TESORO DEBAJO DE UNA DE ELLAS.



DADO A LOS DEMONIOS

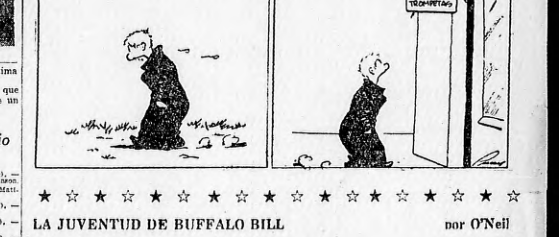
ES UNA FRASE DE ORIGEN MUY ANTIGUO QUE SIGNIFICA QUE ALGUIEN ESTÁ ENTERAMENTE DESESPERADO Y SE SIENTE CAPAZ DE ENTREGARSE A LOS DIABLOS PARA SALIR DEL APURO

EMPAPELADO

EN EL SIGLO XVI, LOS ADINERADOS PONIAN RICAS TELAS EN LAS PAREDES, UN HOLANDÉS CONCIBIÓ LA IDEA DE PINTAR PAPELES IMITANDO TELAS, PAPELES QUE PEGARON EN LAS PAREDES, IMITANDO A POCO COSTO, LAS TELAS QUE USABAN LOS RICOS.

TUCUTA — por J. Carver Pusey





LA JUVENTUD DE BUFFALO BILL — por O'Neil





A UN BUEN PROGRAMA SIRVE DE BASE EL CLASICO BULLRICH

CON LEGUI NO PIERDE



VINDICTA, la buena hija de Lombardo que cuida Arnaldo Grassi, está lindísima y en condiciones de poder ganar cualquier carrera. Cuando le toque la monta de Leguisamo será muy difícil que le ganen. Su trainer le tiene plena fe y tiene motivos para ello; Vindicta es yegua clásica.

Spizzirri
Actúa con Buen Exito

Es Uno de los Aprendices de Mejor Porvenir y será Jockey

F. R. QUINTEROS

Los que saben valorar las condiciones de los profesionales están conformes en que de los aprendices del momento se destacan F. R. Quinteros, que es un valor real, y el chico Spizzirri.

El primero es un maestro entre los de su categoría y está en vísperas de pasar a ser jockey, cosa que no la será difícil una vez que haya ganado las sesenta carreras de reglamento, porque tiene todas las condiciones de los buenos hijos.

El otro, Spizzirri, es de los recién iniciados, y por cierto que ya dió, en más de una oportunidad, muestras de ser un profesional simpático y competente. Es un chico inteligente; un chico que tiene afición y que hará carrera, porque sigue el buen camino y escucha los consejos de quien hace de maestro.

No es como en el caso del joven Peluffo, que cuando debía de ser más cauto y está echándose al camino del medio, cosa que ha de costarle más de un disgusto. Los aprendices que no son honestos difícilmente llegan a jockeys de cartel...

Por ahí tenemos una docena de ellos que ganan de tarde en tarde, por su mal nombre, su pasado de malos aprendices.

Los primeros que no dan montas a los jockeys que mandan cabellos al bombo son los propietarios que han utilizado los servicios de esos profesionales. Por eso creemos que el chico Spizzirri será un jockey honesto, siendo serio, laborioso y honesto.

Comentando Sucesos de la Semana Hípica

Una de las notas más comentadas en los últimos días, fué el debut de algunos productos de alto precio, de antecedentes clásicos y sobre los cuales se forjaban ilusiones. Su primera salida a la cancha no fué nada afortunada. Entre los que debutaron está Coditel, del hermano entero de Coeles, que venía precedido de cierta fama. Además se había dado de Maschio fué dirigido por el jockey Leguisamo.



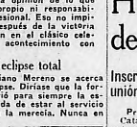
L. SAINI

Otro debutante de campanillas fué Rescoldo. Es un Alan Breck que adquirió por el Turf Club Argentino, fué rifado y defiende colores nuevos. Contaba con una gran corrida pero apareció con escasos boletos. No sería extraño que el debutante del stud J. B. D. haya iniciado su campaña tanteando el terreno. Sólo tenía 2.852 boletos, cantidad que no corresponde al prestigio de que venía precedido. Esperemos verle en otra, para ver bien hasta dónde es capaz de ir el de la rifa.

Triunfos y fracasos

Maschio es desconcertante. O la gana todas o presenta a uno de los altos precios para llegar de los últimos. Maschio, con ser uno de los ases del turf es un profesional que no tiene ni aproximada opinión de lo que es amor propio ni responsabilidad profesional. Eso no impidió que después de la victoria de Copofón en el clásico celebrase el acontecimiento con champán.

El eclipse total



N. MORENO

Para Naciano Moreno se acerca su total eclipse. Diríase que la fortuna le volvió para siempre la espalda, cansada de estar al servicio de quien no la merecía. Nunca en tan poco tiempo un mismo jinete precedió de cierta fama. Además se había dado de Maschio fué dirigido por el jockey Leguisamo, pero apenas un estaba en franco racha y de la noche a la mañana, desde que dejó de ir a su propietario a Bahía Blanca y a su preparador a Bermejo, en un arranque de sobriedad, ahí quedó achatado y poco a poco va eclipsándose por completo. Sus caballos corren frecuentemente sin éxito. Salen a la pista y en ocasiones suelen llamar la atención por su estado precario, como les da cualquier entraineur sin antecedentes. Ya se acabó la leyenda que le había valido Argentina fama, pero mal aprovechada. El eclipse es ahora total.

Englander en Francia

David Englander, el gran jockey de Palermo, el piloto que llevó al triunfo a Príncipe, a Saint Emilión y Smasher en el Gran Premio Nacional, acaba de triunfar como entrenador, cubriéndose de gloria en el Derby de Francia. En efecto; uno de sus pensionistas, defensor de una caballeriza argentina, fué el héroe del Gran Premio Jockey Club de Chantilly, en cuya carrera intervenían los más notables caballos de las pistas francesas, defensores de las chaquetillas más populares y prestigiosas.

La noticia del triunfo de Englander fué recibida con simpatía en Buenos Aires. Pese a los detractores que nunca faltan, David Englander fué una de las figuras más simpáticas, más competentes y que han tenido más éxito en el hipódromo Argentino. Sus hazañas se recordarán por mucho tiempo y su escuela de látigo notable todavía no ha sido eclipsada.

Coincidencias

Cuando se reglamentó el asunto de la extracción de la sangre, algunos entraineurs empezaron a descender de lo alto y pasaron al montón anónimo. Otros, en cambio, que tienen en su poder todos los recursos y todos los secretos, alojan en sus caballerizas los mejores caballos de la temporada. Coincide todo ello con determinados artículos introducidos en los reglamentos. Hay, sin embargo, una cosa que no estaría demás estudiar: la absoluta competencia de los inspectores que inspeccionan todo eso. Porque no sería la primera vez que, pese a su celo, pasaron por el sagrado portón, animales habilitados con ventaja, dopados y debidamente tonificados ... o adobados.

¿Quién Correrá a Cote D'Or?

Leguisamo no Entra en 52 Kilos. Se Habla de Dejarla en el Box

La información que tenemos con respecto a la presencia de Cote d'Or en el Bullrich, da como dudosa esa carrera a la hija de Sandal. Leguisamo no podría correrla con menos de 54 kilos y la yegua llevará 52. Y como Pizarro y Apple Jack son suficiente para gastar la carrera, la probable es que la crack quede en el box esperando el Chacabuco. En estos días sabremos lo que resuelvan al respecto.

Varias Noticias

En su reunión de anoche, la comisión de carreras concedió patente al jockey peruano Humberto Herrera, quien actuará en breve en Palermo.

Concedió patente de cuidador a Alberto Trusta quien, procedente de Córdoba, llegó hace unos días, según la información anticipada por CRITICA, con algunos caballos del stud El Bosque.

En el Bullrich se Ratificaron Ocho

En Conjunto, el Próximo Programa de Palermo ha Reunido Ciento Catorce Anotaciones

ADELANTANDO IMPRESIONES

Ha resuelto todo un éxito, el programa confeccionado para el domingo próximo en nuestro primer circo. Ciento catorce animales se habían anotados en las diferentes ocho pruebas de que consta y en el clásico Bullrich que servirá de base a la reunión se han ratificado ocho animales.

La prueba central del programa

El clásico Arturo H. Bullrich que servirá de base a la reunión del domingo próximo, ha logrado en esta oportunidad como en años anteriores despertar el interés de los aficionados.

Ocho son los animales que se han ratificado en él y lo son los más excelentes animales con que cuenta nuestro turf, excepto Mineral.

Maschio, para no perder la costumbre anota a tres de sus mejores representantes; a saber: Cote d'Or, Apple Jack y Pizarro, naturalmente, solo podrá presentar a dos de ellos, con los cuales también es muy probable que ocurra lo de todos los clásicos anteriores: sus créditos se llevaron el primero y segundo premios.

Signum también será de la partida, y si atendemos a las declaraciones de su simpático entraineur, ha de adelantar en esta oportunidad unos cien metros con respecto a la performance que produjera el día de su estreno.

Cruz Diablo, que en la última reunión al reaparecer tras una prolongada ausencia, logró clasificarse segundo a medio cuerpo de Copofón en 1'35" los 1600 metros, no deja de ser un enemigo de la yunta de Maschio.

Completan el lote Juan Copete, Puro Habano y El Catorce.

La primera carrera es muy interesante

Quince yeguas se han anotado en la primera carrera. La mayoría de ellas ofrecen antecedentes de un buen desempeño, y por lo tanto la selección definitiva de candidata se hace sumamente difícil.

Muy Alegre, que es un elemento discreto de los handicaps y que ya se ha medido en más de una ocasión con animales muy superiores a los que en su próximo compromiso se le opondrán a su triunfo, parece ser la mejor candidata de la carrera.

Estrellada, de la cual se tiene un buen concepto; Gandula que cuando va a los "papeles" es temible; Alcatés, que siempre se comporta discretamente y Miss Ede, por quien la culda y guía la corre, forman el mejor conjunto.

Son veintidós las potrancas anotadas. Un buen número de potrancas se apresta a disputarse la prima designada a la ganadora de la segunda prueba.

Entre las conocidas: Agathaupa, que ha figurado varias veces en los primeros puestos del marcador, y merece mucha confianza a su ecurie.

La mayoría de las inscriptas en esta carrera, efectúan su debut en óptimas condiciones de entrenamiento y entre ellas se pueden citar a Cascabelera, Butaleofú, Ratonda y Confesión.

Hijoelpueblo y Presagio son los que destaca la tercera

En la tercera carrera, que es, como de costumbre, una prueba destinada a los potrillos perdedores de dos años, se destacan Hijoelpueblo y Presagio.

Ambos rivales se encontraron el día que ganó Cabildo, Calibán, y fueron, respectivamente, segundo y tercero del pimpón de Maschio, pero solamente separados por una cabeza.

Mirlo, también será de la partida, y no hay duda que si responde a sus ejercicios en privado, puede ganar.

Julio Nuevo y Rouen, tienen chance para completar el marcador.

Reaparece Cenit en buena forma en la cuarta

Trece animales se han anotado en la cuarta carrera. La ausencia de reinfere un animal que sólo la mala suerte ha podido impedir que no sea ya ganador de varias pruebas. Cenit es un animal de gran clase y de poderosas calidades, por lo que creemos que, aunque llevará enemigos de consideración, debe ganar esta prueba.

Aventino, que termina de ganar; Rengodo que también bien; Fibuarte, que siempre se comporta entretenidamente, y Versalles completan el lote de los que pueden aspirar con éxito.

A un final reñido dará lugar la sexta

Sweetheart, La Ronda, Trompetada y Sybil forman el cuarteto de mayor chance en la carrera que comentamos.

Sweetheart en su última presentación obtuvo un significativo éxito, pero éste fué en la distancia recta, ahora actuará con codo.

Sybil al hacer su entrero venció a tirón de 1dligo a Pluca, por el pescuezo, en 1'35" 2/5 los 1500 metros. Es buena candidata.

La Ronda, al decir de su caballerizo, se trata de un "elemento clásico", y como tal habrá que respetarlo.

Y en cuanto a Trompetada, si llega a reproducir la performance cumplida en pos de Vericueto, ya pueden sus enemigas correrla toda la tarde que no la alcanzaran.

Los dos handicaps finales han reunido gran número de inscriptos

En séptimo y octavo término del programa, se disputarán los consabidos handicaps de la milla y de fondo, respectivamente.

En el primero de ellos se han anotado quince animales, entre los que se destacan Artesana, mitera conocida; Machazo, que cuando se prende no suelta, así nomás; Capitano Guli, que lleva ganadas dos hermosas carreras; Malerino, que reaparece en Palermo, luego de una discreta campaña en La Plata, y Vindicta, que siempre es enemiga.

En el de fondo, son 18 los inscriptos y por lo tanto hay donde elegir.

Figaro y Artesana forman una yunta de fierro; Herminio, ganador últimamente en La Plata; Lagarta, que termina de ser buena tercera de El Catorce y Apachinette; Rústico, que anda muy bien y Sertoriano, cuya última performance es falsa, son los que llevan mayores probabilidades.

Hipódromo de La Plata

Inscripciones Para la Reunión del Sábado Próximo

Premio Elba — 2000 metros

Catacaos, Pulio, Buen Sol, Pégote, Pinocho, Manolito, Justo José, Dulquendo, Invasora, Advinador, Gaucho Molina, Malbarez, Silbantio, Badulaque, Pachupín, Rey de Mangota, Tenebroso, Curavi, Bailot.

Premio Enano — 1000 metros

Barlsima, Mañanes, Gilfe, Misteriosa, Fuerte, Mocha, Gramadina, Batildora, Effsmona, Manette, Empire, Fumador, Mirla, Bohonia, Siena, Escarcha, Parapara, Tout Va.

Premio Escello — 1100 metros

Tercíopelo, Leopardo, Somerset, Demasiado, Veriver, Dora, Acerillo, Revolcón, Primor, Patriarcal, Empire, Fumand — Miss ...

Premio Espadón — 1300 metros

Tommy, Ristre Cockie, Tiránica, Arcano, Pez, Manolito, Justo José, Cairo, Anarquista II, Plutarquito, Glotil, Rubicón, Hondazo, Libertino, Bonzo, Acomodado, Avenida, Manchuela, Máximo, Pinchazo, Jerón, Durazillo II, Espada.

Premio Espina — 1100 metros

Insensate, Mississippi, Hijita, Cegatina, Secretaria, Diamond, Rústico, Rústico, Lindiercb, Frenesí e Incipo.

Premio Esplin — 1200 metros

El Clvico, Es Ese, Dante, Talón, Destubre, Vidxaz, Zambombe, Inicuo.

Premio Espuelita — 1300 metros

Dante di Clastina, Cerrazón, Mojarrita, Tempestad, Lady Bird, Dorothy, Vilma, Pensadora, Aguaviva, Bárbara, Balcheta, Baby, Sa Prudencia Soegada, Bendita.

Premio Estada — 1500 metros

Tomillo, Matzi, Insensato, Brezinca, Black, Minutero, Fuerte, Ortolito, Hilinus, Amarugo, Rústico, Lindberz, Minutero II, Guascorán, Malo, El Machito, Matungus.

Correo Hípico

Sacachispas. — La carrera que Vd. menciona se corrió el 20 de octubre de 1929 y fué ganada por Ranquelino (no Ranquelero), con el jockey Juan Fernández; segundo se clasificó Gaucho y tercero Pachupín. La carrera se corrió dos veces y en ambas ocasiones el resultado fué el mismo. El ganador empleó 2'31" para recorrer los 2500 metros y pagó $ 3.50.

Se disputó dos veces esa carrera porque el starter no había confirmado la partida en la primera oportunidad.

Hipódromo Argentino

Inscripciones Para la Reunión del Domingo Próximo

Premio J. W. Nash — 1500 metros

Muy Alegre, Dolimata, Chorra, Bárbara, Estrellada, Cerisadda, Gandura, Goody, Moderna, Seguidilla, Alcatés, Gata, Miss Ede, Malva Blanca, Fireza.

Premio A. Ortiz Basualdo — 1000 metros

Biscotela, Nuits, Nocturna, Cascabelera, Zuzú, Butaleofú, Agathaupa, Pirula, Cruz del Sud, Yeye, Migata, Your Eyes, Buena Ley, Changuita, La Garda, Pampcrosa, Arena, Ratoneda (exlatona), Selvática, Confesión (ex Weed, Kiss me Quick), Grand'Un.

Premio M. Ortiz Basualdo — 1400 metros

Opila, Pato Nuevo, Chiripa, Incivil, Remy, Hijoelpueblo, Presagio, Lazarillo, Massine, Olvido, Rouen, Recitativo, Niño, Bonete Blanco.

Premio José Pacheco — 1800 mts.

Bongoir, Versalles, Aventino, Baluarte, Franco, Efusivo, Olzabien, Retrato, Malerino, Conti, Piruncho, Sacripant, Indio.

Premio Arturo R. Bullrich — 2500 metros

Juan Copete, Apple Jack, Puro Habano, El Catorce, Pizarro, Cruz Diablo, Cote d'Or, Signum.

Premio Leonardo Pereyra — 1600 metros

Sweetheart, Ilustria, Tronadora, Farruca, Sybil, Trompetada, La Ronda, Sal, Quemera.

Premio N. Quirno Pizarro — 1600 metros

Muy Alegre, San Salvador, Gin Tonic, Fatal, Artesana, Vindicta, Machazo, Lad, Capitano Guli, El Malerino, Radiance II, Soegada, Materia, Minutero II, Guarango.

Premio Eliseo Ramírez — 2200 metros

Millacó, Witt, Madeja, Nutria Blanca, Figaro, Baluarte, Artesana, Vindicta, Goyito, Celemin, Piruncho, Cenit, Rústico, Soverino, Sertoriano, Herminio, Lad, Lagarta.

Respuesta a la Pregunta de Ayer:

El 29 de noviembre de 1925 a los propietarios de Knock Out se les recompensó ampliamente del distanciamiento de éste en favor de Fraile Muerto. Se les adjudicó un primer puesto por descalificación de Treparo. El favorecido fué El Raid.

Recuerda Usted...

cuál fué el primer animal que condujo en Palermo Manuel Cavillón y con quién obtuvo su primera victoria?

MARANA SE LO DIREMOS.

Puro Habano Está Listo Para Otra

En los 2500 metros del clásico Bullrich veremos nuevamente a Puro Habano midiendo con rivales de categoría, y esta vez puede afirmarse que si sale victorioso su triunfo no se podrá poner en duda, ya que en esa carrera llevará rivales de la categoría de Cote d'Or, que será, sin duda, la favorita.

Puro Habano va a la prueba clásica del domingo venidero en condiciones de marcar un tiempo notable. Es un ganpeón que tiene las mejores calidades para las carreras de fondo, y su entraineur, José Cadana, siempre creyó tener en el hijo de Leteo un formidable campeón.

Puro Habano ganó su última carrera en los 3000 metros del clásico Presidente de la República.

Hablan de lo Ocurrido en la Reunión Ultima

Los días lunes y martes son los menos interesantes en materia de carreras. Unicamente un acontecimiento inesperado, de esos que suelen acontecer rara vez, podría romper la monotonía de los días lunes y martes.

Pocos trabajos, escasos movimientos en las caballerizas, únicamente los animales para las reuniones próximas, alguna transacción importante, algún yeguarizo que servirán los defensores apasionados que los admiten por domingo sueleen decir, en una pequeña hoja, que Peluffo es algo así como el mismo Leguisamo, que el día que el maestro se decida a colgar la fusta el sucesor de Legui será, sin duda, Peluffo, Peluffo...

Bueno; el tema es interesante para los aficionados, pero no así para el jockey de Señorito, que está en capilla...

Después de la hermosa y legítima victoria de Copofón en la milla del clásico Lavalle, los "defensores de las glorias de Macón" han puesto el grito en el cielo protestando contra Antúnez, por la táctica ineficaz puesta al servicio de las calidades de Cruz Diablo... Es cierto que entre Elías Antúnez y Leguisamo hay diferencia, pero estas diferencias no justifican el fracaso de Cruz Diablo, pues hubiese ido el mismo Leguisamo, el domingo, y el Copofón lo montara Antúnez, el ganador habría sido igualmente el nieto de old Man.

No lo entienden así los admiradores "forzosos" de Macón, y como hay que buscar la disculpa para salvar, en parte, el prestigio de esa familia, ha tanto desprestigiada, tiran la bronca en la forma más vehemente. Pero el público sabe muy bien a quien se juega la plata en esas carreras que por lo general se resuelven de acuerdo a la más rigurosa lógica. Véase sino como en el clásico Vicente L. Casares, donde todos los diarios sostuvimos la candidatura de Simiana el público, dando pruebas de ser verdadero entendido, apostó con plena fe a la yunta de Maschio formada por Picapiedras y Firmeza. Por eso creemos que es más conveniente que sorpresa ponerse a vociferar contra Antúnez porque no le ganó a Copofón con Cruz Diablo, una carrera que no debía ganar de ningún modo. Nuestros lectores recordarán que en diversos comentarios de la semana anterior habíamos dicho sin rodeos que Copofón tenía a su disposición el clásico Santiago Lavalle.

Cruz Diablo fué otro de los buenos caballos que tuvieron que pagar el tributo a la centrífe, después de larga ausencia. No fué sorpresa, sino que el mismo Mineral, con ser quien es, se vea apurado el día que salga a la pista.

Hay Coleccionistas de Anteojos de Carrera

Unos distinguidos aficionados estuvieron durante la semana, tamentrar por la ventana, penetraron, bien podemos llegar a un arreglo...

Comprendemos que a estas horas puedan estar por ahí en la calle Libertad, pero en ese caso no tienen más que indicar cómo se hace para conseguirlo.

Conste que no nos causó mala impresión la genialidad, si mucho menos. Nos parece lo más lógico, y hasta los felicitamos. Otra vez no se molesten en entrar de noche, por la claraboya. Puede haber peligro... Esperen que el sereno abra y entren junto con él, ya que no se explica de otro modo cómo que ese señor no se entero de nada.

El señor administrador del hipódromo ¿qué hará para que entren y salgan visitantes cuando les da la gana, sin que se entere el personal encargado de custodiar el hipódromo?...

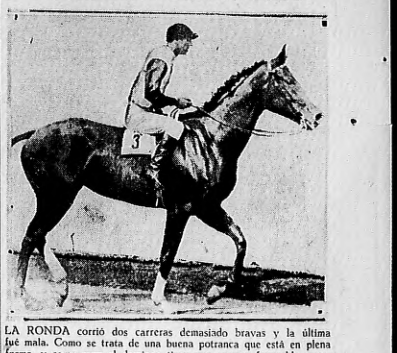
LABORATORIO
LAUTHIER
DENTADURAS POSTIZAS
COMPOSTURAS
y REFORMAS
LAVALLE 910
PISO

CASTAÑO-CASTAÑO OBSCURO-NEGRO
CANAS
Una Maravilla
Por solo $ 3.50
Tabletas Vegetal VITALIZIE "De Santa"
Preparado único en el mundo para teñir las canas en pocos minutos. Este precioso producto da lindo castaño, castaño claro, castaño obscuro, negro, según el uso de una o varias tabletas solamente. De venta en todas las farmacias. Pedidos del interior, dirigirse a su depósito: DE SANTO, Pedro Goyena 1314, C. F. 64-1795 Arrazut 0.50 ctvs. para franqueo

INVENTO MARAVILLOSO
Los hombres impotentes o faltos de vigor varonil, no tienen porqué preocuparse gracias al famoso "Parisviril" modelo 1932, patentado y aprobado por el Superior Gobierno Nacional, que es y será la felicidad de muchos hogares y recomendado por eminencias médicas mundiales. Remitanos 0.50 ctvs. en estampillas para franqueo y recibirá por correo el folleto que da la reserva un libro explicativo con láminas, precios, etc.
Ortopedia Moderna
LAVALLE 1467
Buenos Aires

CASA RETTES Ltda.
ALHAJAS y BRILLANTES
GRANDES DESCUENTOS
PIDAN PRECIOS
COMPAREN ANTES DE COMPRAR
CANGALLO 537 — U. T. 33, Av. 2493

AHORA PUEDE SER



LA RONDA corrió dos carreras demasiado bravas y la última fué mala. Como se trata de una buena potranca que está en plena forma, y como para el domingo tiene una carrera favorable, creemos que ahora puede ser la ganadora. Dependerá, en todo caso, de la monta que le toque en suerte.

Sorprendido el Triunfo de Copofón

Más que Sorpresa Parece Comedia, porque Copofón era Imbatible en el Lawrie

Pero la sorpresa ponerse a vociferar contra Antúnez porque no le ganó a Copofón con Cruz Diablo, una carrera que no debía ganar de ningún modo. Nuestros lectores recordarán que en diversos comentarios de la semana anterior habíamos dicho sin rodeos que Copofón tenía a su disposición el clásico Santiago Lavalle.

Cruz Diablo fué otro de los buenos caballos que tuvieron que pagar el tributo a la centrífe, después de larga ausencia. No fué sorpresa, sino que el mismo Mineral, con ser quien es, se vea apurado el día que salga a la pista.

Les ha Sorprendido el Triunfo de Copofón

Más que Sorpresa Parece Comedia, porque Copofón era Imbatible en el Lawrie

Después de la hermosa y legítima victoria de Copofón en la milla del clásico Lavrie, los "defensores de las glorias de Macón" han puesto el grito en el cielo protestando contra Antúnez, por la táctica ineficaz puesta al servicio de las calidades de Cruz Diablo... Es cierto que entre Elías Antúnez y Leguisamo hay diferencia, pero estas diferencias no justifican el fracaso de Cruz Diablo, pues hubiese ido el mismo Leguisamo, el domingo, y el Copofón lo montara Antúnez, el ganador habría sido igualmente el nieto de old Man.

No lo entienden así los admiradores "forzosos" de Macón, y como hay que buscar la disculpa para salvar, en parte, el prestigio de esa familia, ha tanto desprestigiada, tiran la bronca en la forma más vehemente. Pero el público sabe muy bien a quien se juega la plata en esas carreras que por lo general se resuelven de acuerdo a la más rigurosa lógica. Véase sino como en el clásico Vicente L. Casares, donde todos los diarios sostuvimos la candidatura de Simiana el público, dando pruebas de ser verdadero entendido, apostó con plena fe a la yunta de Maschio formada por Picapiedras y Firmeza. Por eso creemos que es más conveniente que sorpresa ponerse a vociferar contra Antúnez porque no le ganó a Copofón con Cruz Diablo, una carrera que no debía ganar de ningún modo. Nuestros lectores recordarán que en diversos comentarios de la semana anterior habíamos dicho sin rodeos que Copofón tenía a su disposición el clásico Santiago Lavalle.

Cruz Diablo fué otro de los buenos caballos que tuvieron que pagar el tributo a la centrífe, después de larga ausencia. No fué sorpresa, sino que el mismo Mineral, con ser quien es, se vea apurado el día que salga a la pista.

Humb. Herrera Debutará Pronto

El domingo concurrirá al hipódromo el jockey Humberto Herrera, del que CRITICA anticipó su llegada y su consiguiente.

Fué presentado a los profesionales de Palermo y fué observando con sumo interés durante toda la atención, saliendo encantado, tanto del recibimiento que le hicieron los profesionales como de las carreras que vió disputar en el hipódromo Argentino.

Vengo, nos dijo, dispuesto a estudiar, a aprender los muchas cosas que yo pueda aprender en un hipódromo tan importante como éste.

Se nos informa que en estos días estará en condiciones de poder iniciar sus actividades, de trabajar algunos caballos para pensar en hacer el debut. Le deseamos éxito, pues se trata de un muchacho simpático que viene animado de los mejores propósitos.

EL RATON MICKEY



por Walt Disney

ALMA TORERA
por D Juan el Zorro

Novelas Famosas



"Camino del sacrificio"

☆ ☆ ☆

ABEJAS

Las abejas vuelan con mayor rapidez que las palomas mensajeras.

☆ ☆ ☆

MOTIVO FUNEBRE

¿Cómo se formó la palabra cadáver? En una antigua lápida sepulcral había esta inscripción: "Caro data vermibus" (carne entregada a los gusanos). El tiempo, que todo lo raspa, se dió a borrar esa macabra leyenda, hasta no dejar más que las tres primeras sílabas iniciales: "Ca... da... ver..." Si éste no es el origen cierto de esa fea palabra, por lo menos no se negará que como motivo para un sueltito, es bastante ingenioso.

☆ ☆ ☆

La del Crisantemo

LA BANDERA DEL CRISANTEMO, EN EL JAPON, ES LA ENSEÑA MAS ANTIGUA DEL MUNDO.

☆ ☆ ☆

El Pan y las Tortas

En Dinamarca hay una ley que manda llevar en coche a todos los borrachos que vayan por la calle haciendo eses. El gasto lo paga el dueño del comercio donde se haya expendido la última copa al beodo.

☆ ☆ ☆

MENTIRAS CRIOLLAS

A mí, no me importa la plata

☆ ☆ ☆

Pez Orquesta

El naturalista Humboldt notó, en uno de sus viajes marítimos, que algunos peces producen sonidos que se parecen a las notas del órgano, del arpa y a veces semejan el redoble del tambor.

☆ ☆ ☆

MIRADAS DE UN BIZCO

Casi todos los referees en actividad han dejado de ser cristianos, porque les rompieron el bautismo.

☆ ☆ ☆

Falsos Terremotos

Los sismógrafos no se limitan a registrar las vibraciones sísmicas, sino que también anotan las producidas por la marcha de un carruaje u otro vehículo por las cercanías del observatorio. Hace algún tiempo, en Alemania, después de largas experiencias, se descubrió que ciertas misteriosas curvas del sismógrafo obedecían sencillamente a un toque de campanas, que, al ser echadas a vuelo, comunicaban sus vibraciones al delicado estilete del instrumento.

☆ ☆ ☆



AVIADOR PRIMERO. — ¡Dígame en seguida, profesor! ¿Qué hago?

AVIADOR SEGUNDO. — ¡Mil diablos! Pero ¿no es usted el profesor?

☆ ☆ ☆

Cura de Colores

Las colores son eficaces para el tratamiento de ciertas dolencias. He aquí los casos en que pueden utilizarse con provecho: El azul tiene frecuentes disputas con su "media naranja"; casi que lo deja en tensión nerviosa, sino el color violeta, si no encuentra alas ninfas, cae de verde, que es color de esperanza. A los sabios les contiene el azul, que da fuerza de voluntad. El amarillo fortalece/abre al desarrollo intelectual y luminia el cerebro.

☆ ☆ ☆

TEMA NEGRO

La tinta china se hace con alcanfor carbonizado.

☆ ☆ ☆

Record de Vejez

El diccionario chino, compilado por Pa-Cut-She, mil años antes de Jesucristo, es el más antiguo que se conoce.

☆ ☆ ☆

¡GRAN ESPIRITU!

En el primer concierto que dió el célebre sinfonista austríaco José Haydn en Londres, el público agolpóse en el escenario para verlo de cerca. En esos instantes se desplomó la araña central del teatro, cayendo sobre varios asientos que, por la circunstancia apuntada, estaban sueltos. Entonces Haydn, dirigiendo una mirada hacia lo alto, exclamó:

—¡Bendito sea Dios!... Algún mérito tengo... Por lo menos he salvado la vida a varias personas.

☆ ☆ ☆

ESCRITORES

Teófilo Gautier contaba entre las dichas de su juventud la gran alegría que le había producido su asatre al confeccionarle un chaleco verde.

* * *

Alfredo de Musset, asolnos de escritor a Drummell, invitóle de un frac fantasía y pantalones y horas delante del espejo tratando de convencerse de que era tan elegante como lo fué Brummell.

* * *

Cuando Leopoldo Lugones comprendió que ya tenía horas a las musas pidiéndoles inspiración para sus versos, resolvió dedicarse a cosas más prácticas de la vida, y se dió a adular a los dictadores.

MODESTIA

Era tan modesto que no salía en los días de sol para no hacerle sombra a nadie.

TARZAN Y LOS HORMIGAS No. 39

(Derechos exclusivos adquiridos por CRITICA — Copyright 1932)

por Edgar Rice Burroughs



El palacio del rey de los hombres hormigas era un hormiguero con capacidad para ocho mil personas. La ciudad contaba de diez edificios algo más pequeños que el del rey Adendrohahkis. Quinientas mil personas vivían en ellos. Dos terceras partes eran esclavos, artesanos y servidores de la clase que mandaba. Medio millón de esclavos, braceros y labradores de tierra, vivían en grandes cavidades en la parte inferior de las canteras

Las casas estaban bien ventiladas por un hueco central y varias ventanas. Las piezas interiores, a las que no llegaba luz, estaban constantemente alumbradas por bujías que ardían sin producir humo. Tarzán, comprendiendo que su tamaño no le permitiría entrar en una de esas casas, miró cómo las construían, admirando la habilidad con que todo estaba entendido y dispuesto en forma admirable en esas verdaderas colmenas humanas

Los esclavos de los hombres hormigas o eran prisioneros de guerra o descendientes de prisioneros. Eran tratados bien y no trabajaban demasiado. En una ocasión, un rey había ocupado como esposa a la hija de un esclavo. El príncipe Komodoflorenzal dijo a Tarzán que los hombres hormigas se disponían a declarar la guerra a sus enemigos, los veltorizamakus, cuyo rey tenía una hija que poseía fama de ser la criatura más hermosa del mundo

"¿Y su esposa, le preguntó Tarzán, la conquistó en una batalla contra otra ciudad?" "No tengo esposa", contestó el príncipe. "Esa es una de las razones por las cuales hemos de hacerles la guerra a los veltorizamakus. La princesa, que se llama Janzara, será apropiada compañera para el hijo de Adendrohahkis". "Pero, ¿no le puede gustar a usted otra?" "Si de ella tengo un hijo, será rey un día. Eso es todo lo que puedo pedir"

LOS LIOS DE ESPAGUETI Y DEDALITO

por Segar



BREVES TRAGEDIAS DE LA VIDA MODERNA

por Jimmy Murphy



DON GIL A CUADROS

por Bernard Dibbie



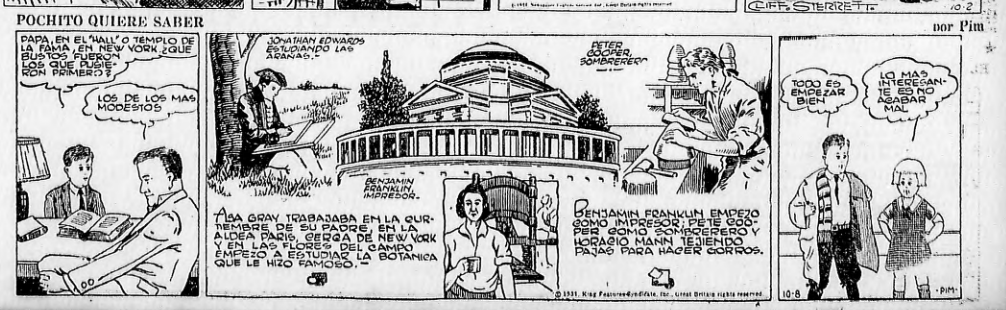
DON JACOBO EN LA ARGENTINA

por Clif Sterrett



POCHITO QUIERE SABER

por Pim



Política

El Mirador de Juan Fuelta

DIOS ME PUSO SOBRE VUESTRA CIUDAD COMO A UN TABANO SOBRE UN NOBLE CABALLO PARA PICARLO Y TENERLO DESPIERTO (SOCRATES)

La diaria Voz de Crítica

Este diario estuvo clausurado desde el día 6 de mayo de 1931 hasta el 20 de febrero de 1932, por orden de Uriburu. Prefirió morir a convivir con la tiranía.

Año XIX No. 6516 — MARTES 14 DE JUNIO DE 1932 — Av. de Mayo 1333 Telef. Riv. 37-0500

El Entredicho

El doctor Palacios no pidió hablar con el presidente. Ni el presidente pidió hablar con el doctor Palacios. El entredicho, desde cierto punto de vista, puede resultar risueño. Pero lo importante es que hayan hablado. Y lo inevitable, lo necesario, lo que el país reclamaba, era que hablaran. Por encima de cualquier consideración de menor importancia está el interés superior del país. Y, en este momento, ese interés consiste, en la alianza, aunque sea pasajera, de las fuerzas democráticas para oponerse a peligrosos devaneos dictatoriales.

* * *

¡Qué Clase de Puntal!

Señor de la Vega. — El Partido Demócrata Nacional constituye el más sólido puntal de las instituciones...

Sí. Especialmente su leader: el señor Sánchez Sorondo.

* * *

SE PREPARA

Leopoldo Lugones (hijo) se afila los dientes. Dice que será Prefecto General de Policía en el próximo gobierno fascista.

* * *

Hay que Despistar



—Y ahora, ¿qué hacemos, Bragalini?

—Yo creo, Matías, que convendría hacer hablar al tucumano de la Vega, para despistar... Que se indigne con la sospecha de que nosotros conspiramos...

EXTREMISMO CON PREMIO

El fascismo es la última palabra del extremismo, pero tiene un privilegio: la policía no detiene a los que quieren subvertir el orden institucional instaurando el fascismo, ni el Ministro del Interior les aplica la ley 4144.

Gastos Para Representación

Mientras la Municipalidad de Morón no puede contribuir con una partida de 100 pesos para el hospital de la localidad, observa al intendente, fuera de su sueldo, con 400 pesos para gastos de representación.

Sigue Inexistente

A pesar de sus senadores socialistas, de sus diputados, de sus gobiernos de provincia, el Comité Nacional del radicalismo antipersonalista, continúa sin dar señales de vida.

* * *

EL "GRUPO" PARLAMENTARIO

El Partido Demócrata Nacional, de tendencia liberal y de profunda fe republicana...

Coromiras SEGURA

HASTA EL DOMINGO

Para el domingo próximo a las 15 horas quedó postergada la elección de candidatos a diputados nacionales que deberá realizar el radicalismo antipersonalista de Santa Fe. -Hay varios niños para el mismo trompo.

* * *

El Art. 56

No puede ser más democrático, ni más ateccionador el artículo 56 de la nueva carta orgánica del radicalismo bonaerense.

Dice así:

Queda terminantemente prohibida la designación de comité o agrupaciones partidarias con el nombre de personas que aun vivan y que importen un anticipo de homenaje que sólo puede discernir su posterioridad. Queda asimismo prescripta la designación de presidentes honorarios.

¿Y VICTOR HUGO?

Señor Repetto (refiriéndose a los conservadores). — Los únicos que podrán perturbar la normalidad son ustedes.

Señor Duhau (con enorme angustia). — ¿Y los comunistas?

Nadie contestó al diputado Duhau. Pero, de contestársele, se le debió haber dicho que Victor Hugo, su maestro, no tenía, como él, tanta angustia por el comunismo. La participación de Victor Hugo en la revolución comunista del 48 así se lo demuestra.

Este discípulo de Victor Hugo no nos convence.

Pum en el Ojo!

Aclaración Postiza y Póstuma

Fué n la sesión de ayer. Estaba dando rienda suelta a su elocuencia pueblerina el elegante caudillo de Morón y presidente de la comisión de Negocios Constitucionales. La patria, la bandera, las glorias inmarcesibles, el ejército, la escarapela, surgían a cada párrafo de su discurso. Desde un palco bandeja, el pope negro del conservadorismo, el fascista Sánchez Sorondo, le vigilaba.

—¡En este sector — vociferó el señor Fresco — no se sienta ningún infame ni ningún miserable!

¡Muy bien! ¡Muy bien!, gritó con su voz de trueno el señor Amadeo y Videla. Y a continuación el sector conservador aplaudió regimentadamente.

Entonces, desde el palco bandeja, el senador Sánchez Sorondo intervino en el debate.

—¡Eh! ¡No se olvide! ¿Y a mí me deja en el tintero?

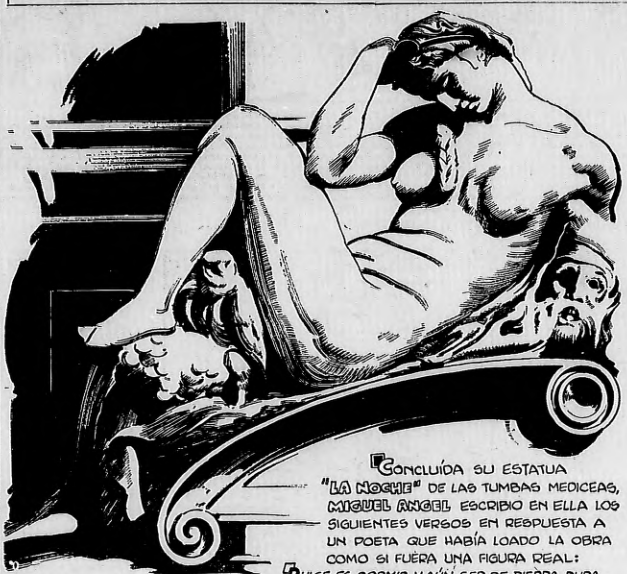
Retomó su elocuencia el caudillo de Morón y remendó el discurso:

Debo aclarar, señor presidente, que cuando he hablado de los hombres de mi partido, he hecho extensiva esta manifestación a los dignos compañeros de la alta Cámara.

Pero ya el terrible Amadeo y Videla no dijo muy bien y ni un solo aplauso salió de la **perrada derechista**. Nadie había creído en el remiendo del diputado Fresco. Y todas las miradas se clavaron sospechosas en el rostro pétreo del ex ministro de la dictadura.

VISTO Y OIDO ★ *Fósiles Argentinos* ★ por Premiani

Propiedad de CRITICA



CONCLUÍDA SU ESTATUA "LA NOCHE" DE LAS TUMBAS MEDICEAS, MIGUEL ANGEL ESCRIBIO EN ELLA LOS SIGUIENTES VERSOS EN RESPUESTA A UN POETA QUE HABÍA LOADO LA OBRA COMO SI FUERA UNA FIGURA REAL:

DULCE ES DORMIR, Y AÚN SER DE PIEDRA DURA.
MIENTRAS DAÑO Y VERGÜENZA INFUNDEN MIEDO,
NO VER Y NO SENTIR ES GRAN VENTURA,
POR DIOS, NO ME DESPIERTES. HABLA QUEDO.

EL MAGNÍFICO COLOR PÚRPURA FUÉ MUY UTILIZADO PARA SUS VESTIDURAS POR LOS ROMANOS PORQUE PARECE QUE LO EXTRAÍAN DEL MARISCO DENOMINADO PÚRPURA ANTIGUA, MUY COMÚN EN EL MEDITERRÁNEO.-





EL PRIMER "CANTAOR" DE FLAMENCO QUE ESTUVO EN LA ARGENTINA FUÉ EL CÉLEBRE MOCHUELO, QUE CANTÓ CON TREMENDO ÉXITO EN EL TEATRO NACIONAL, EN 1909.-



EN LA ARGENTINA SE PUBLICAN ANUALMENTE 300 LIBROS NUEVOS DE TODOS LOS GÉNEROS LITERARIOS, ESPECIALMENTE DE POESÍA LÍRICA.-



EL ESCUDO DE LA CIUDAD DE SEVILLA DICE:

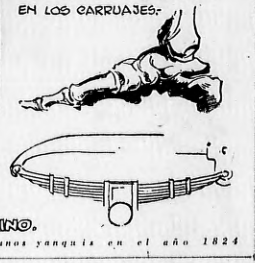
NO 8 DO

QUE SEGÚN ALGUNOS HISTORIADORES DEBE LEERSE: NO MADEJA DO, O SEA 'NO ME HA DEJADO', LEMA OTORGADO POR UN REY A LA CIUDAD EN HOMENAJE A SU LEALTAD.-

EL PEREZOSO, EXTRAÑO ANIMALITO QUE RECUERDA AL MONO, VIVE SIEMPRE COLGADO DE LOS ÁRBOLES EN ESTA FORMA.-



EL ARCO ÓSEO DEL PIÉ DESEMPEÑA EN LA MARCHA DEL CUERPO HUMANO EL MISMO AMORTIGUADOR QUE EL DE LOS ELÁSTICOS EN LOS CARRUAJES.-



LAS DOS TERCERAS PARTES DE LOS HUESOS FÓSILES QUE EXISTEN EN EL MUNDO Y SE UTILIZAN EN EL ESTUDIO DE LA PALEONTOLOGIA FUERON HALLADOS EN TIERRA ARGENTINA POR AMEGHINO.

JUEVES: *La primera empresa de prácticos de navegación, en el Río de la Plata, fue fundada por unos yanquis en el año 1824*

EL CONFLICTO DE LOS EMPLEADOS TELEFONICOS

COMO consecuencia de la prolongación del conflicto entre los obreros telefónicos y la empresa que explota dichos servicios públicos, en que ninguna de las dos partes actuantes ha cedido terreno tendiente a la solución que espera la opinión, se ha hecho ya casi normal la deficiencia de los mencionados servicios. Ello determina un estado de nerviosidad e incomodidad, tanto en lo que concierne a las instituciones comerciales, industriales, etc., como, asimismo, a las personas privadas, que no pueden contar, como sería lógico por el pago regular que hacen de aquellos servicios, con una seguridad de su eficiencia. En muchos casos esto determina una verdadera y completa incomunicación por esa vía, con los perjuicios y molestias que es fácil apreciar.

No obstante, la solución del conflicto parece aun lejana. La intervención del Departamento Nacional del Trabajo, supeditada a la buena voluntad conciliadora de patrones y obreros, no ha rendido mayores resultados, sirviendo tan sólo, tal vez, para dilatar aun más el asunto.

En la Cámara de Diputados, por iniciativa de la diputación socialista, se envió una comunicación al Poder Ejecutivo haciendo conocer el criterio de aquel cuerpo en el sentido de que la empresa, independientemente de sus relaciones con los obreros, debería cumplir con sus compromisos de concesión y prestar los servicios a que está obligada. El carácter público que tienen las comunicaciones telefónicas y el gran trastorno que provoca su interrupción justifica plenamente aquel criterio, que el Poder Ejecutivo deberá aplicar si ha de buscarse seriamente una definitiva terminación al estado actual de nerviosidad colectiva que determina el hecho que nos ocupa. No es posible que una gran ciudad como la nuestra, cuyas actividades se regulan en enorme proporción por medio de este servicio, sufra las consecuencias de tan larga interrupción.

Las razones que tenga la empresa para no ceder a las peticiones de sus empleados y obreros, como asimismo los motivos que obliguen a éstos a continuar firmes en su huelga, son perfectamente ajenas al público, quien paga sus servicios, que son de carácter netamente público y exige su suministro. Sin contar que en muchos casos la dificultad casi permanente de las comunicaciones puede determinar daños irreparables.