Mientras Vareaba en Palermo Sufrió Una Caída Mortal R. A. Fernández — Inf. Pág. 4

EN RUSIA FUSILARAN A CINCO ESPECULADORES

Biblioteca Nacional
MEJICO 566 (3 Ejemplares)
CAPITAL

VALOR DEL PE[illegible]IO

	AYER		
	Oro	M|n.	
100 dólares . .	171.—	388.64	1[illegible]
1 lib. esterlina	38.—11|16	14.0990	38.[illegible]
100 fr. franc. .	14.84	15.31	14.84
100 pesetas . .	7.05	32.24	7.05
100 liras ital. .	11.44	19.87	11.43
100 $ urug. . .	81.—	184.09	81.—

Crítica

DIOS ME PUSO SOBRE VUESTRA CIUDAD COMO A UN TABANO SOBRE UN NOBLE CABALLO PARA PICARLO Y TENERLO DESPIERTO (SOCRATES)

5ª EDIC. PARA TODO EL PAIS

18 PAGINAS EN DOS SECCIONES

PORTE PAGO 294

Martes 28 de Junio de 1932 — El Diario de Buenos Aires para Toda la República — Año XIX. — Número 6530

La Tiranía de Chile Anuncia Nuevas Medidas de Violencia

ALEGA QUE CONSPIRAN CONTRA SU SEGURIDAD

RENUNCIO OSVALDO ARANHA

El Ministro de Hacienda del Brasil ha Renunciado a su Cargo

MOTIVOS

(United Press)

RIO DE JANEIRO, 28. — El doctor Oswaldo Aranha, ministro de Hacienda del Brasil, ha presentado hoy la renuncia de su cargo.

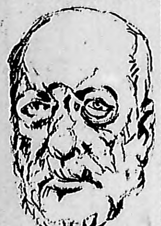

OSVALDO ARANHA

El doctor Aranha renuncia para facilitar la nueva composición del Ministerio brasileño.

Nuevo ministro de Guerra

(United Press)

RIO DE JANEIRO, 28. El presidente Vargas firmó un decreto, nombrando al mariscal Espíritu Santo Cardoso ministro de Guerra.

Aranha lo desmiente

(United Press)

RIO DE JANEIRO, 28. — Osvaldo Aranha, ministro de Hacienda, ante las noticias de que él había presentado la renuncia, se sonrió, diciendo que son prematuras. Agregó que desearía renunciar si esto facilitara los asuntos del gobierno y mantuviera el equilibrio político.

VINES DERROTO A ENRIQUE MAIER

(United Press)

WIMBLEDON 28. — En los cuartos finales de singles, del torneo de tennis de Wimbledon, jugados hoy, Vine derrotó al español Enrique Maier, por 6|2, 6|3, 6|2.

Satoh eliminó a Wood

WIMBLEDON, 28 — En los cuartos de finales del torneo de Wimbledon, el japonés Jiro Satoh eliminó a Sidney Wood, norteamericano, campeón del año pasado, por 7|5, 7|5, 2|6 y 6|4.

Anuncian la Reacción

Dicen en una Nota que Ciertos Elementos Aspiran "a Estrangular la Revolución Socialista"

CERRARA LOCALES

(United Press)

SANTIAGO DE CHILE, 28. — Esta madrugada se entregó a la prensa, la siguiente declaración oficial:

"El gobierno está perfectamente informado acerca de las actividades en que se encuentran ocupados algunos políticos, destinadas a producir dificultades al actual gobierno.

"Llevados de la pasión, del despecho y alentando ilusiones de restauración para estrangular la revolución socialista, se ocupan en sembrar la anarquía, con el fin de preparar el logro de sus personales ambiciones. Algunos de ellos han sido ya notificados por la autoridad y se les ha llamado a deponer su actitud, doblemente delictuosa en estos momentos en que el gobierno se esfuerza por contener la ola de anarquía que estaba a punto de ahogar al país.

"Desde hoy caerá sobre ellos la sanción rigurosa que merece y los locales sociales en donde se reunen serán clausurados temporal o definitivamente".

Eran Veintitrés los Especuladores

(United Press)

MOSCU, 28. — Ha terminado la vista del proceso instruído contra veintitrés funcionarios comerciales de los Soviets, acusados de especular co nlos tejidos y otros artículos.

Cinco de los procesados han sido sentenciados a la pena de muerte, siete a diez años de prisión y los restantes a penas menores.

Este es el segundo proceso, en el término de dos semanas contra funcionarios comerciales especuladores, en que se dictan sentencias de muerte.

El anterior se falló el día 14. Los funcionarios de las panaderías de Moscú fueron condenados a la última pena por la misma causa.

José Jurado Entrará en Otro Torneo

Intervendrán También el Campeón Sarazen, Perkins, Hagens, Miyamoto, Espinosa, Chick Evans

EMPEZARA EL JUEVES

CLEVELAND, 28. — El golfer argentino José Jurado participará en el torneo abierto de golf del Oeste que será jugado el jueves, viernes y sábado próximos en los links del Canterbury Country Club.

Se han inscripto también para participar el campeón americano y británico Sarazen, Perkins, Hagens, Miyamoto, Espinosa, Chick Evans y el campeón de esta cancha E. D. Duddley.

Los cien jugadores que se clasifiquen con más bajo score en los primeros 18 hoyos de la rueda del jueves jugarán el viernes, y los 64 scores empatados más bajos del viernes quedarán clasificados para disputar las finales del sábado.

El par de esta cancha es de 72, siendo su longitud de 6461 yardas.

MODIFICAN LA TASA A LA RENTA

El Gobierno dió un Comunicado por Demás Optimista

DESOCUPACION

(United Press)

SANTIAGO DE CHILE, 28. — Ha sido dictado un decreto-ley modificando el impuesto complementario sobrela renta.

Por el nuevo decreto-ley, fíjase un 2 por ciento sobre las rentas de 20.000 a 50.000 pesos, aumentando el impuesto en forma progresiva para las rentas superiores a esta cantidad, llegando hasta 350.000 para la renta de 2.000.000 de pesos anuales.

Las rentas superiores a esta cantidad pagarán un 25 por ciento sobre el exceso en más de la suma indicada.

El gobierno pretende inspirar confianza

(United Press)

SANTIAGO DE CHILE, 28. — Esta madrugada ha sido entregada a la prensa una información oficial sobre la reunión de gabinete celebrada anoche, en la cual se declara lo siguiente: "El ministro del Interior, Juan Antonio Ríos, informó que el orden se mantiene inalterable en todo el territorio nacional y que todas las actividades se desarrollan dentro de la más perfecta tranquilidad, armonía y paz. No hay huelgas, ni disturbios y todo el mundo se encuentra dedicado al trabajo y diaria labor".

El ministro de Agricultura, Arturo Riveros, explicó, en líneas generales, el plan de producción que se desarrollará juntamente con el plan industrial y minero.

Finalmente, informa que están echadas las bases del Instituto del Comercio Exterior, que tendrá en sus manos la mayor parte del comercio exterior de la república, controlando las importaciones.

El ministro de Hacienda, Enrique Zañartú, informó extensamente sobre la Cosach.

Importaciones y exportaciones

(United Press)

SANTIAGO DE CHILE, 28. — Ha sido dictado un decreto-ley sobre licencias para efectuar importaciones y exportaciones.

El decreto permite enviar libremente al extranjero, artículos que se produzcan en el país, trayendo, en cambio, mercaderías.

Los arrendamientos

(United Press)

SANTIAGO DE CHILE, 28. — La Junta de Gobierno expedirá en breve un decreto, disponiendo que los propietarios de habitaciones de renta no podrán cobrar por ellas un canon de arrendamiento superior al 10 por ciento del avalúo legal.

Las viviendas cuya renta mensual no exceda de 200 pesos y que permanezcan desocupadas, siendo habitables, las tomará el gobierno pagando el alquiler que concuerde con la clasificación que divide las habitaciones en habitables, salubres e higiénicas.

Las propiedades que hayan sido declaradas insalubres que se mantuvieran dedicadas a arrendamiento, no obstante la orden de repararlas o demolerlas, serán ocupadas por el Estado gratuitamente.

CRITICA Llegó al Hipódromo 10 Minutos Después

JOSKYES, aprendices, cuidadores y entre ellos un cronista de CRITICA, el primero en concurrir al hipódromo al ocurrir el accidente de hoy, que costó la vida al aprendiz Ramón A. Fernández.

Esta fotografía fué obtenida al conducirse a Manuel Reparaz desde la enfermería del hipódromo al hospital. (Va información correspondiente en la página 4)

HA PERDIDO TERRENO EN SU PARTIDO ROOSEVELT

TIENDEN YA A RESOLVER LA CRISIS

El Presidente Carmona Encargó a O. Salazar de Formar Gobierno

ACEPTO

(Agencia Havas)

LISBOA, 28. — El presidente de la república, general Carmona, ha designado al ex ministro señor Oliveira Salazar para la formación de nuevo gabinete.

Ha aceptado

LISBOA, 28. — El señor Oliveira Salazar aceptó el encargo de formar nuevo gobierno, hecho por el presidente Carmona.

ARDE LA OPERA DE HANNOVER

(United Press)

HANNOVER, 28. — Ha estallado un incendio en el edificio de la Opera.

Surgen Dos Candidatos

El ex Secretario de Guerra, Baker, y el ex Gobernador Ritchie, Parecen Contar con Probabilidades

LA CONVENCION

(United Press)

CHICAGO, 28. — La lucha entre partidarios y adversarios de la candidatura de Roosevelt, para la presidencia de los Estados Unidos, será planteada hoy en el seno de la convención del partido demócrata reunida en esta ciudad, cuando se proceda a votar al presidente permanente de la misma.

La elección de presidente de la convención es de suma importancia, pues permite a la facción a que él pertenece tener la fiscalización de los debates, ya que puede hacer callar y desconcertar la acción de los opositores, al candidato que el presidente de la convención y su facción propicien.

La posición de los candidatos parece irse modificando y si bien Roosevelt, continúa todavía destacándose entre el grupo de nombres que se barajan entre los convencionales, hay algunos indicios de que su prestigio está perdiendo terreno, mientras cristalízase una tendencia en favor del ex secretario de Guerra Mr. Newton Baker, y el gobernador de Maryland Mr. Albert Ritchie.

Retiro de una moción

(United Press)

CHICAGO, 28. — J. B. Bruce Kremer, representante del aspirante a la candidatura presidencial, señor Roosevelt, en la comisión de gobierno de la convención democrática reunida en ésta, ha anunciado que la recomendación del comité aprobada ayer, en virtud de la cual debería designarse candidato a la presidencia al que obtuviera mayoría después que en las primeras seis votaciones no se hubiese conseguido designar candidato por los dos tercios de votos, será retirada.

El anuncio ha sido hecho a raíz de haber anunciado el dirigente de la candidatura Roosevelt, James A. Farley, que nadie que no pueda conseguir los dos tercios de votos de la convención debe ser designado candidato.

ACEPTAN EL PLAN DE HOOVER

Un Bloque de 8 Potencias Celebró una Conferencia Ayer

LAS RESERVAS

(United Press)

GINEBRA, 28. — Un bloque de 8 naciones conferenció en la residencia del delegado español ante la Conferencia del Desarme, señor Madariaga, durante 3 horas, aceptándose en general el plan efectivo del Hoover.

Resolvieron también buscar una aclaración respecto del poder de las fuerzas requeridas en el contingente policial que menciona el plan de Hoover, y en sus efectivos están incluídas las reservas disciplinadas.

Fué aplazada la reunión de la asamblea de la S. de las Naciones

GINEBRA, 28. — La reunión de la asamblea extraordinaria de la Sociedad de las Naciones que debería realizarse mañana y en la que se examinaría ampliamente el conflicto chino-japonés, ha sido aplazada para el próximo jueves

ALEMANIA REPUDIO HOY EL TRATADO DE VERSALLES

Hoy

- —Vacila la tiranía.
- —El mal del proteccionismo.
- —Desaquerdos en Lausana.
- —Chaplin, economista.
- —No se ayuda a los artistas argentinos.
- —Hitler avanza en Alemania.
- —El problema de la desocupación en el país.
- —Anécdota de don Antonio Herrera.

NO CONSIGUE consolidarse la junta de gobierno chilena. Al malestar en el pueblo y en el ejército hay que agregar el desacuerdo en las mismas esferas del gobierno. Tres miembros de la junta acaban de separarse por tal motivo. ¿Representarán esos políticos un sector de opinión bastante grande como para constituir una amenaza seria? Las noticias que filtra la censura son demasiado pocas e incoloras para poder formular un diagnóstico de la situación. Lo que es evidente, a pesar de la censura, es el descontento general.

NADA HAY más elocuente en materia económica que el argumento de las cifras. La política proteccionista de los Estados Unidos ha arruinado su comercio exterior reduciéndolo a menos de la mitad de lo que era.

El cierre o casi cierre de sus puertos a muchos productos extranjeros ha provocado, como represalia, el cierre de los puertos de esos países a las mercaderías norteamericanas. Y esto ha significado, durante dos años, la pérdida de 2.850 millones de dólares, la ruina de algunas industrias y la desocupación para una infinidad de trabajadores. Tales son los beneficios del proteccionismo.

¿SERA DEMASIADO aventurado hablar ya del fracaso de la conferencia de Lausana? Las deliberaciones están tomando un rumbo poco alentador. Las perspectivas halagüeñas se han detenido en el escollo de las reparaciones. Alemania afirma que no puede pagar y Francia que no puede dejar de cobrar. Inglaterra, por su parte, considera inadmisible el plan Hoover de desarme. Resumen: desacuerdo absoluto. Ni desarme ni concordancia económica. Las cosas quedarán como antes. Es decir, bastante mal.

CHAPLIN, EL GRAN Carlitos, ha hecho declaraciones sobre el problema económico. Propone el establecimiento de una moneda internacional, y se declara emisionista. El telégrafo no transmite los detalles de su plan. Pero será necesario estudiarlo. Su vida de aciertos y de éxitos autoriza a esperar de él más que de los economistas y de los políticos, que, a pesar de su ciencia y de su habilidad, no han hecho otra cosa que fracasar en la materia.

UN MOTIVO predomina en las declaraciones hechas a CRITICA por los artistas entrevistados en la serie de reportajes titulados, genéricamente, "Un drama en cada vida". En nuestro país el artista argentino carece de estímulo. Nada más exacto. Las sociedades culturales que gastan miles de pesos en traer extranjeros, para que nos den conferencias más o menos malas y escritas con un criterio de "pour l'exportation", no tienen dinero, en cambio, para comprar cuadros argentinos o pagar conferencias de nuestros escritores.

"MUY POCOS jóvenes de los que están más envanecidos de su árbol genealógico podrían especificar las acciones hidalgas o heroicas realizadas por sus antepasados. Su pereza y su vanidad se satisfacen con saber que están inscriptos en el libro de los torneos o en cualquiera de esos cuadernuchos donde figuran en interminable recua los llamados nobles."

(De Enrique Heine, gran poeta alemán del siglo pasado).

ES PROBABLE que las cifras que arrojará el censo de desocupados, a realizarse, sorprenda al país en forma alarmante. Hay al respecto, en las clases ricas y dirigentes, un optimismo muy a propósito para tranquilizar las conciencias; pero, evidentemente, injustificado. Sólo en Rosario —una ciudad de medio millón de habitantes— el número de desocupados pasa de los cincuenta mil. Piénsese en las proporciones que el problema alcanzará en Buenos Aires, más afectado aún por la crisis a causa de la mayor densidad de población y la mayor cantidad de industrias lesionadas.

HINDENBURG se orienta hacia el hitlerismo. No ha querido anular el decreto por el que autorizó a los camisas pardas a usar, en público, sus uniformes y sus armas. Esto ha bastado para aumentar la agresividad de las tropas de asalto y la insolencia de sus jefes. La violenta campaña racista y antiobrera ha comenzado. Los episodios sangrientos de las calles de las ciudades alemanas no son más que principios de una guerra, cuyas proporciones y consecuencias no es posible prever.

Un Chiste por Día

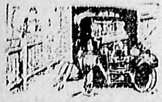

EL VECINO. — Buenos días, señorita Adela. ¡Qué buen aspecto tiene usted hoy!

SE FIRMO HACE HOY 13 AÑOS

Toda la Prensa lo Ataca en Terminos de Gran Dureza

OPINIONES

(United Press)

BERLIN, 28. — El décimo tercero aniversario de la firma del tratado de Versalles, que se cumple hoy, es acogido por los diarios alemanes de todas las tendencias con un franco repudio del tratado y una enérgica condenación de la culpabilidad imputada a Alemania, a la que se acusa de haber desencadenado la guerra mundial.

El órgano conservador "Deutsche Allegemeine Zeitung" califica al tratado de Versalles de "locura nacida de cerebros sádicos".

El "Deutsche Zeitung", órgano hitlerista, sugiere el empleo de la fuerza como último medio de alcanzar la liberación, agregando que "es un error básico de esta época de democracia, suponer que podríamos pasarnos sin expiar, por la sangre y el hierro, la culpa de haber firmado el tratado de Versalles.

El diario comunista "Rote Fahne" afirma que solamente una Alemania sovietizada quemaría los tratados de Versalles, de Lausana y los planes Dawes y Young.

Llegaron a Londres 21 Cajas de Oro

(United Press)

LONDRES, 28. — Han llegado a esta capital 21 cajas conteniendo oro, rescatado del vapor hundido Egypt por el buque de salvamento italiano Artiglio.

Las cajas, estrechamente custodiadas por agentes de policía, fueron conducidas a la oficina de agentes de Bolsa del distrito financiero.

UN ESPIA POLACO FUE ARRESTADO

Capitaneba una Organización que Operaba en París

LOS SOCIOS

(United Press)

PARIS, 28. — El servicio secreto de Francia ha anunciado que ha sido descubierta una organización de espionaje.

Agrega que el dirigente de la misma es un estudiante polaco conocido sólo por el nombre de "Fantomas", el cual ha sido arrestado.

El servicio secreto se ha incautado de diversos documentos secretos relacionados con la defensa nacional francesa.

Actualmente se está buscando a seis asociados de "Fantomas".

A la ventana de estrellas
cantando la luna baja.
La noche no sabe aún
que tiene una hermana casta.

Luna de azahar en la frente,
ojos con agua que canta,
para la niña más niña
los pájaros traen el alba.

MARIA JULIA GIGENA.
(Escritora argentina contemporánea).

AZUCAR CON FRENOS

El actual conflicto cañero de Tucumán, actualiza una vieja anécdota de don Antonio Herrera, comerciante de la campaña de Santiago del Estero, muy afecto a emprender grandes operaciones.

En cierta ocasión se compró unos dos mil frenos a muy bajo precio en una liquidación forzosa, y buscó la forma de desprenderse de ese clavo.

Hubo una crisis de azúcar y acaparó todo lo que pudo, al punto de ser el único que tenía ese artículo en las inmediaciones. Entonces llegó el momento de operar "financieramente".

A cada cliente que iba a comprar azúcar le respondía inexorablemente:

—No puedo venderle azúcar si no me compra un freno.

—Pero, don Antonio — exclamaba la mayoría de los clientes —, ¿para qué quiero frenos, si no tengo ni un "mostrenco" que montar?

—¡Ah! ¡M'hijito! — contestaba el comerciante —. ¡Qué le vo'hacer! ¡Así me conviene a mí y lo demás son cuentos!

El Senado Irlandés Aprobó el Juramento de Fidelidad

DUBLIN, 28. (Havas). -- El Senado aprobó con algunas enmiendas la ley del juramento de fidelidad a la Corona.

Se aprobó el proyecto de ley sobre el juramento de lealtad

(United Press)

DUBLIN, 28. — El Senado del Estado Libre ha aprobado hoy el proyecto de ley sobre juramento de lealtad a la corona británica, previamente enmendado. Seguidamente, el gobierno anunció que no aceptará la ley en la actual forma.

Se espera que el Dail Eireann volverá a aprobar el proyecto en su forma original, después de lo cual la ley retirando el juramento de lealtad entrará en efectividad automáticamente, dentro de 18 meses, a no ser que en el interregno se produjera un cambio de gobierno bajo cuyo régimen aquélla fuese rechazada.

ASI SE REUNEN EN CHICAGO

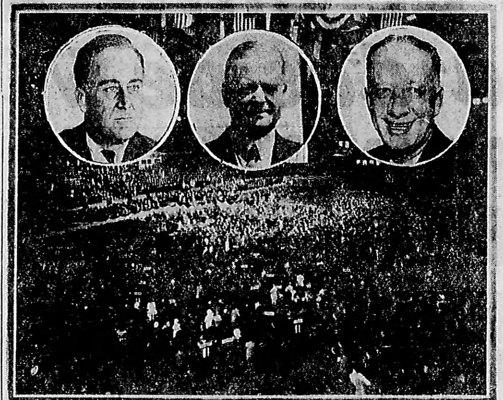

HE AQUI una de las famosas convenciones políticas de los Estados Unidos, tal como la que actualmente celebra en Chicago el Partido Demócrata, que elige su candidato a la Presidencia de la República. En círculo: Roosevelt, la personalidad que cuenta hasta ahora con más probabilidades de ser elegido candidato; Hoover, el actual Presidente, candidato republicano a la convención, y Al Smith, rival en la convención demócrata de su gran amigo Roosevelt

EN ITALIA FUE FUSILADO EL PASTOR PORRELLO, DE VEINTIDOS AÑOS

(United Press)

AGRIGENTO, 28. — Rechazado el pedido de indulto que había sido interpuesto en favor del condenado, esta madrugada, a las 5, se llevó a cabo la ejecución de Angelo Porrello, joven pastor, de 22 años de edad, autor de dos homicidios cometidos en el distrito de Licata.

Antes de ser ejecutado, Porrello dijo que merecía la pena que se le iba a aplicar, agregando que estaba arrepentido de su doble crimen.

Luego escribió a su madre y después pidió al capellán que le confesara y le diera la comunión.

Porrello ha sido fusilado por un pelotón de "metropolitanos".

El Peligro de Hitler Está en su Forma de Halagar al Pueblo, al que Promete Todas las Ventajas Alentando su Odio

El Problema Alemán se Resolverá por Marx o por Hitler

En el Descontento Popular Está la Base de Hitler

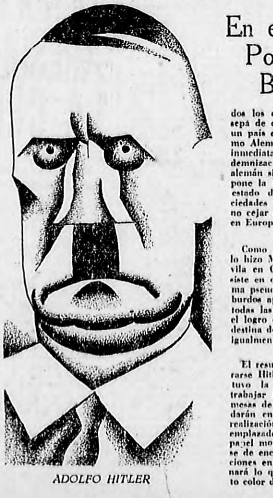

ADOLFO HITLER

LA situación actual de Alemania continúa siendo desesperada, desde el punto de vista de la normalidad. La provocación constante de los "nazis", especialmente en los Estados donde más robustecida se encuentra aquella fuerza por la presencia de abundantes tropas de asalto social-nacionalistas, ha determinado violentos choques con los elementos comunistas.

De modo que aquel país está materialmente entregado a una cruenta guerra civil, disimulada por la débil intervención de las autoridades, que no pasa de recomendaciones por parte de von Papen para que ambas fuerzas se llamen a sosiego.

• • •

La prensa europea ya reconoce que el problema alemán ha de resolverse en el sentido bolchevique o hitleriano. El término medio, que implicaría una subsistencia de las actuales autoridades y sus procedimientos normales, no pasa de ser una esperanza sin ningún fundamento.

• • •

Frente a esta situación, conviene analizar qué es lo que representa el hitlerismo, ya que el comunismo es por cierto cosa perfectamente conocida en sus posibilidades teóricas y prácticas.

La base del hitlerismo, que gira bajo el rótulo de social-nacionalismo, reposa directamente en el descontento de las masas y en el halago de cuantas pasiones puedan anidar en el alma de las mismas. Hitler, frente al problema de la desocupación, que no ha sido resuelto ni paliado en parte alguna del planeta, ofrece una inmediata solución del mismo, ofreciendo trabajo a todos los desocupados alemanes, sin que se sepa de dónde pueda surgir ese trabajo en un país en plena bancarrota económica como Alemania. Ofrece, también, Hitler, una inmediata suspensión de los pagos de indemnizaciones, tema bien grato al pueblo alemán si se lo encara en ese sentido. Propone la lucha a muerte contra los judíos, estado de ánimo latente en algunas sociedades europeas, y, finalmente, propone no cejar en la acción hasta tanto no quede en Europa un solo ciudadano francés.

• • •

Como puede apreciarse — al igual que lo hizo Mussolini y como lo ha hecho Dávila en Chile — la táctica de Hitler consiste en ofrecer al pueblo alemán un sistema pseudosocialista impregnado de los más burdos apetitos, abierto a todos los odios y todas las violencias, sin que le detenga en el logro de sus propósitos la emisión clandestina de papel moneda y otras actividades igualmente al margen de la ley.

• • •

El resultado será — en el caso de apoderarse Hitler del gobierno — el mismo que tuvo la marcha sobre Roma. Se hará trabajar forzadamente al pueblo. Las promesas de imperialismo y antijudaísmo quedarán en los renglones del programa, sin realización. El papel moneda falso será reemplazado por la imposibilidad de poseer papel moneda y la más dura tiranía, a base de encarcelamientos, asesinatos, persecuciones en el país y en el extranjero, coronará lo que actualmente es un ofrecimiento color de rosa para el pueblo alemán.

HUBO EN EL PAIS MITINES

Las Estaciones de Radio Hicieron Transmisiones Especiales

DENUNCIAS

(United Press)

BERLIN, 28. — Con motivo de cumplirse hoy el décimo tercero aniversario de la firma del tratado de Versalles, en los diarios alemanes, las estaciones de radio y también en mítines públicos se formulan denuncias contra el tratado.

Las denuncias se hacen, principalmente, contra la cláusula de la culpabilidad alemana de la guerra y el no cumplimiento por las demás potencias signatarias de desarmarse, de acuerdo con lo que se estipuló en el tratado.

Accidente a un Industrial de Venecia

(United Press)

BELLUNO, 28. — El industrial veneciano Cesare Capuis, que realizaba una excursión de alpinismo en la región de los Alpes Dolomitas, se dirigía al monte Civetta, situado en la región, cayó por un profundo precipicio matándose.

Capuis contaba actualmente 52 años de edad.

Pago de Intereses de un Empréstito

(Agencia Havas)

CANBERRA, 28. — Respondiendo al deseo manifestado por el jefe del gobierno de Nueva Gales del Sur, Mr. Stevens, el consejo encargado de asegurar el servicio del empréstito, decidió disponer la suma de 2.000.000 de libras esterlinas que son necesarias para el pago de los intereses del empréstito contratado en Londres, cuya fecha de vencimiento es el primero de julio próximo.

El Dr. Charcot Pasará Otro Año en el Polo

(United Press)

PARIS, 28. — El famoso explorador doctor Juan Charcot ha partido hoy para embarcarse en su renombrado buque de exploraciones Pourquoi Pas? el cual zarpará de Saint Severan el día 3 de julio próximo para las regiones polares, donde pasará un año.

Simultáneamente, un segundo buque, que será un buque coloca minas convertido en buque rompehielos, partirá de Brest para unirse al Pourquoi Pas? en las islas Faroe, desde donde se dirigirán a Groenlandia.

Los planes de la expedición

(United Press)

CHARCOT

BREST, 28. — Los dos barcos que integran la expedición encabezada por el doctor Jean Charcot son: el Pourquoi Pas? y el Pollux, que han estado en preparación durante seis meses. Después de dejar a los hombres de ciencia en Scoresby Sound, tan pronto como el hielo lo permita, harán por separado estudios oceanográficos en las aguas del Artico y regresarán a Francia antes de mediados de septiembre.

El Pollux estará bajo el mando del capitán Malloux llevará a los miembros de la misión de invierno, encabezada por el teniente Harbert, la cual permanecerá durante 11 meses en Scoresby Sound, instalando un campamento de invierno y un observatorio aerológico.

El otro buque llevará al Dr. Charcot y misión oceonográfica, dirigida por el profesor Maurrain, director del Instituto de Geografía, y además, los útiles de la experición. Los dos buques viajarán juntos, y harán carbón en Glasgow, tocando, luego, en las Islas Faroe y reuniéndose nuevamente en Tukureire al norte de Islandia.

En la misión de invierno, dirigida por el teniente Habert figuran el teniente Douguet, Anzanneu, el doctor Le Mehaute de la Armada, dos médicos civiles, Dauvillero y Rotey y 8 marineros. Llevan una tonelada de carne conservada, vino, media tonelada de azúcar y 400 libras de chocolate. En Scoresby Sound los expedicionarios encontrarán la colonia permanente de 120 esquimales, a quienes se enseñó los rudimentos de aerología, con los instrumentos que el doctor Charcot instaló en un observatorio apresuradamente construído el verano último.

El Dr. Charcot manifestó a un representante de United Press: "Esperamos llegar a Tkureirel al tiempo en que se quiebran los hielos, y, en esta forma le será fácil al Pollux abrirse paso entre el hielo blando y llegar a Scoresby Sound el 15 de julio."

Celebran el Aniversario del Champaña

(United Press)

CROYDON, 28. — A las 9.30 de hoy partieron para Reims, 27 aeroplanos británicos conduciendo a 80 destacadas personalidades, las cuales van a participar en las fiestas que se realizarán en la Champaña conmemorando el 250° aniversario de la creación del vino de champaña por Dom Perignon.

IBANEZ CONCURRIO A UN ACTO

Estuvieron en el Mismo Local los Dos Chilenos

UNA DISERTACION

(De nuestro corresponsal)

MENDOZA, 28. — El eminente médico chileno doctor Arturo Guzmán dió anoche una conferencia sobre "La solidaridad de la vida universal y la aplicación de las teorías de la evolución a un vivir racional para obtener salud, eficiencia, fecundidad y longevidad". Fué muy aplaudido en su disertación. Hicieron acto de presencia los ex presidentes Montero é Ibáñez.

El comité provincial de la Unión Cívica Radical Lencinista resolvió suspender la convocatoria de la convención hasta nueva orden.

—El Senado provincial prestó acuerdo, designando juez al doctor Guillermo Pagnola y defensor de pobres al doctor Eleodoro Ortiz Lobos.

—La exposición de frutas uvas y vinos, que viene realizando la Dirección de Industrias, ha resuelto que en breve sea trasladada a Buenos Aires, pidiendo a las casas expositoras preparen las partidas especiales para vender en ésa a precio de propaganda.

Ha Sido Detenido un Correo Soviético

(Agencia Havas)

BUCAREST, 28. — Informan de Chisinau que las autoridades rumanas detuvieron a un emisario soviético que traía de Rusia varios documentos relativos al espionaje de la Guepeou.

PUERTO RICO INSISTE EN SU LIBERTAD

Los Partidarios de la Independencia Emitirán un Gran Empréstito

5.000.000

(United Press)

NUEVA YORK, 28. — Los partidarios de la independencia de Puerto Rico, han emprendido una campaña para poner a la venta una emisión inicial de 200.000 pesos oro en bonos de a 10 pesos oro del "Empréstito de la Independencia", cuyo total ascenderá a 5.000.000 de pesos oro.

Dicho empréstito está destinado a financiar la lucha para establecer "la República de Puerto Rico".

La organización que respalda la venta es el Partido Nacionalista de Puerto Rico, cuyo nombre aparece en los bonos, los cuales son emitidos contra el "Tesoro de la República".

Detención de un Químico Adscripto al Ejército Español

(Agencia Havas)

MADRID, 28. — Acaba de ser arrestado por las autoridades militares el farmacéutico adscripto al ejército, doctor Heliodoro Fernández Rojo, quien en el día de ayer durante una representación teatral prorrumpió en gritos considerados como sediciosos.

Grandes Tormentas Azotan a Aracajú

(United Press)

RIO DE JANEIRO, 28. — Grandes tormentas azotan la región de Aracajú, en el estado de Sergipe.

Se informa que los temporales han ocasionado pérdidas cuantiosas, y que la población se muestra muy alarmada, pues las calles se han convertido en verdaderos ríos.

Las noticias llegadas a esta capital agregan que se han derrumbado muchas casas.

GRIPE
Geniol
QUITA el DOLOR

El Sorteo de las Casas economicas.
construídas en el BARRIO SEGUROLA, se realizará el día 30 de JUNIO. Los interesados deben inscribirse en ESMERALDA No. 650.
De acuerdo con los reglamentos en vigor, se dará preferencia a los empleados y obreros públicos, que tengan familia a su cargo y cuyos sueldos no excedan de $ 400.
EL SECRETARIO
ADMINISTRACION de PROPIEDADES DEL BANCO MUNICIPAL

LA ESPECULACION CONTINUA MIENTRAS EL AGRICULTOR SE HUNDE EN LA MISERIA

Las Cosechas No Alcanzan Para Cubrir Deudas

El Exportador, por Intermedio de sus Corredores, Esquilma Sistemáticamente al Productor

VENTA A TERMINO

La vida de los agricultores argentinos tiene reflejos dantescos. No es la miseria que se lee en los libros. Es la miseria más real y más concreta. Es la tragedia de la falta de pan, que día a día va invadiendo la riente campiña y poniendo su nota de desesperación en los pacientes labradores de la grandeza nacional.

¡Qué sarcasmo! Ellos alimentan al mundo y se mueren de hambre... Abastecen de pan a los habitantes de Europa,, de América, de Asia, de Africa y de Oceanía — a todos los continentes, a todas las latitudes llega el trigo argentino — y deben disputar a los especuladores un mendrugo...

La tristeza del litoral

Hemos recorrido hace poco el litoral argentino. Hemos visitado algunas granjas otrora alegres y en las que reinaba, no la abundancia, pero sí la confianza en que el pan de cada día no habría de faltar nunca. Parecen espectros de otra época. El rasgo dominante del interior argentino es la preocupación. La tristeza ha reemplazado a la confianza en el porvenir del país, confiado a las manos robustas de los agricultores argentinos y extranjeros.

Hablamos con numerosos agricultores. Y uno de ellos, un alemán que tenía algo de los habladores de Cervantes, nos concretó en estas palabras la voz del campo que quizá pronto resuene con vigor en los oídos del gobierno:

—Se nos acusaba a los agricultores de gastar mucho. Se hablaba de nuestro Ford, se decía que nuestra mujer y nuestras hijas usaban medias de seda y se pintaban la cara con"rouge". Decían que dilapidábamos el dinero que ganábamos rudamente, en jornadas agotadoras, trabajando con frecuencia de sol a sol. Y eran todas mentiras. Nosotros nunca hemos dilapidado un centavo. No tuvimos nunca lo que dilapidar. Y viviendo con mucha economía, ahorrando sobre el hambre, no permitiéndonos ningún lujo, ninguna distracción, trabajando como animales, nunca hemos podido salir de nuestras deudas. Es que el sistema es tan enmarañado que se necesita mucha inteligencia para comprenderlo. Llega la época de la siembra. El agricultor no tiene, por lo general, dinero para semilla.

—¿Y por qué no guarda del producido de la cosecha anterior...?

—Se ve que Vd. no comprende estas cosas. ¿Cómo vamos a guardar si no nos alcanza nunca para pagar nuestras deudas? Bien. Como le decía, se acerca la época de la siembra.

El Dramático Espectáculo del Agrario Argentino

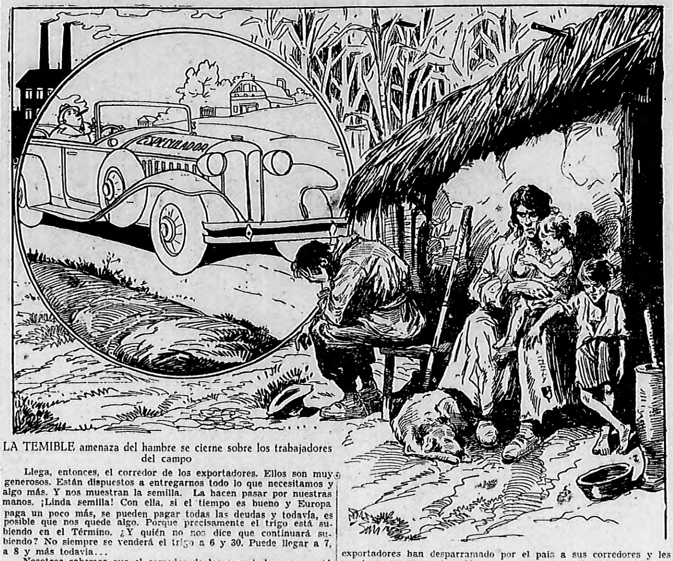

LA TEMIBLE amenaza del hambre se cierne sobre los trabajadores del campo

Llega, entonces, el corredor de los exportadores. Ellos son muy generosos. Están dispuestos a entregarnos todo lo que necesitamos y algo más. Y nos muestran la semilla. La hacen pasar por nuestras manos. ¡Linda semilla! Con ella, si el tiempo es bueno y Europa paga un poco más, se pueden pagar todas las deudas y todavía, es posible que nos quede algo. Porque precisamente el trigo está subiendo en el Término. ¿Y quién no nos dice que continuará subiendo? No siempre se venderá el trigo a 6 y 30. Puede llegar a 7, a 8 y más todavía...

Nosotros sabemos que el corredor de los exportadores nos está mintiendo. Sabemos que los precios suben en el Término porque los exportadores han desparramado por el país a sus corredores y les conviene poner en el ambiente una nota de optimismo. Sabemos también que cuando terminen su tarea los corredores, volverá a bajar el precio de los cereales. Pero nos dejamos engañar. "Tenemos un respiro". Trabajaremos otro año. Y firmamos entonces los papeles que nos presenta el corredor. Estamos atados para otro año. La cosecha no será nuestra ya. No podemos disponer de ella. Tenemos la obligación de venderla al exportador, como él quiera y cuando a él le convenga y al precio que a él se le ocurra fijar con sus manipuleos en el Término.

El Ya Dramático Malestar Agrario se Ensombrece

Deudas, Miseria y Hambre son los Fantasmas Permanentes de Nuestros Campos

EL LITORAL EN RUINA

Trágica realidad

Esta es la realidad. La trágica realidad del agro argentino. Los exportadores calculan con buen ojo. Ellos saben el minuto psicológico que es preciso esperar para que el campesino no les niegue la firma del contrato. Ellos saben que cuando hay hambre en la casa del colono, éste les firmará cualquier cosa a cambio de doscientos o trescientos pesos que necesita. El se pone de acuerdo con el pulpero para que este le corte el crédito en el momento oportuno. El lo sitia con maestría que ya quisiera para sí un estratega. ¿Y qué otra cosa puede hacer el colono que firmar? Este pequeño esfuerzo que realiza le permite vivir hasta la cosecha. Y después suceden las cosas exactamente igual que el año pasado. Venden la cosecha al exportador. Este le devuelva su recibo. Le queda generalmente un pequeño remanente al ex portador que le permitirá apretar más al agricultor. Y después vuelve a repetirse la misma escena. Vuelve el corredor. Le vuelve a invocar las mismas razones. Y el agricultor firma de nuevo... Y sigue la noria.

Y la miseria aumenta

Y mientras tanto, la miseria argentina aumenta. El campo se llena de lingheras filósofos. Se inicia el éxodo del campo hacia las ciudades. Y esto contribuye a aumentar la desocupación.

Está triste la campaña argentina. Desapareció de ella la alegría de ayer. Y el hambre ha hecho su aparición, trágica e inexorable, en el granero del mundo.

Los exportadores de cereales pueden ensayar posturas líricas y hasta sentimentales. Hasta pueden jurar que son defensores de los campesinos y que lloran al presenciar su miseria. Pero hay algo que no podrán hacer más si es que conservamos el sentido de nuestra responsabilidad: continuar ganando decenas de millones de pesos que se sustraen a la riqueza del país, en tanto los campesinos — y de reflejo el país — se hunden cada día más en la miseria.

★ ☆ ★ ☆

EL 7 DE JULIO HABRA UN GRAN MITIN RADICAL

o Organiza la Juventud Pa- a Intensificar la Propaganda

LOS ORADORES

El 7 de julio próximo, en el salón Mariano Moreno, de la calle San Juan, se realizará una gran asamblea de la juventud radical con el propósito de intensificar la propaganda partidaria. La comisión organizadora del acto ha resuelto que hagan uso de la palabra los señores Dr. Ricardo Bassi, Pedro Luis Porro, Dr. Pedro A. Landa, Dr. Emilio Cipolletti, Dr. César J. Guillot y Raúl Damonte Taborda.

EN EL CORREO SE PAGA DE ACUERDO AL PRESUPUESTO

Dejáronse sin Efecto las Modificaciones Introducidos con la Quita del 10 por Ciento

EL MES DE ABRIL

De conformidad al acuerdo de ministros de fecha 25 del corriente, y no habiéndose podido introducir de inmediato las economías dispuestas por acuerdo de 28 de marzo último, el director general de Correos y Telégrafos, pone en conocimiento del personal en servicio las disposiciones contenidas en el decreto mencionado.

Por ellas y con el fin de aliviar la proporción de economías a realizarse en los meses sucesivos, se han dejado sin efecto las modificaciones introducidas en los incisos 4°, 4° bis y 19° ítem 4° del anexo B, contenidas en las planillas anexadas al acuerdo general de ministros, de marzo 28.

Quita del diez por ciento

En consecuencia, la Dirección General de Correos y Telégrafos, abonará los haberes correspondientes al mes de abril último, con sujeción al presupuesto aprobado en acuerdo general de ministros de 30 de enero próximo pasado, debiéndose efectuar dichos pagos con la quita del 10 o|o.

El producido de estos descuentos se incluirá, como lo dispone el P. E., en el acuerdo de economías de la mencionada repartición, debiéndose fijar los totales a introducirse en el presupuesto de Correos y Telégrafos a partir desde el mes de mayo.

Justo Acompañado del Gobernador Acuña y los Ministros

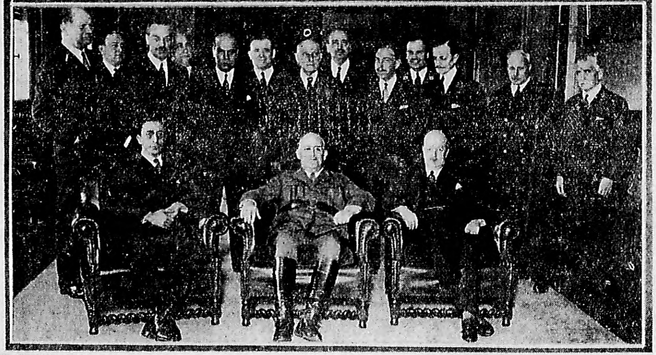

EL PRESIDENTE de la República, acompañado del gobernador de Catamarca, doctor Rodolfo Acuña, momentos después de servido el almuerzo con que fué obsequiado con motivo de hallarse en esta capital. En la fotografía se ven también los ministros

Justo Ofreció un Almuerzo al Gobernador de Catamarca

Asistieron, Además, el Vicepresidente, los Senadores de Esa Provincia y los Ministros

Alrededor de las 13 se realizó hoy en la presidencia de la República el almuerzo que el primer magistrado, general Justo ,ofreció al gobernador de Catamarca, doctor Rodolfo Acuña, con motivo de encontrarse en esta capital.

La invitación se hizo extensiva a los senadores y diputados de la misma provincia, pero estos últimos excusaron su inasistencia por encontrarse ausentes de la metrópoli.

A la hora indicada, de regreso de la visita que esta mañana efectuó al Palomar, el presidente de la República invitó a los concurrentes a pasar al salón comedor, iniciándose el almuerzo que se prolongó pasadas las 14.30.

Ocupó la cabecera de la mesa el general Justo, teniendo a su derecha al obsequiado. Los demás comensales fueron el vicepresidente de la República, doctor Roca, los ministros del Interior, Hacienda, Obras Públicas, Justicia e Instrucción Pública, Relaciones Exteriores y Culto y Marina; los senadores doctores Castillo y Galíndez; los secretarios de la Presidencia, doctor Figueroa y coronel Merello y los edecanes de servicio.

Los ministros de Guerra y de Agricultura, coronel Rodríguez y doctor de Tomaso, excusaron su inasistencia, el segundo por hallarse fuera de la capital, como así el presidente de la Cmara de Diputados, doctor Cafferata, que había sido también invitado.

GRIPE
Geniol
QUITA EL DOLOR

SE HARA EN ROSARIO UNA GRAN ASAMBLEA EL VIERNES PROXIMO

Asistirán los Doctores Pueyrredón, Guido, el Comité de Buenos Aires y Otros

EL DR. CIPOLLETTI

Una numerosa delegación de dirigentes radicales de esta capital y de la provincia de Buenos Aires partirá el viernes próximo para Rosario a fin de asistir al gran mitin que se efectuará por la noche de ese día en aquella ciudad.

Conforme lo anunciamos ayer, el presidente del Comité Nacional ha sido invitado, y es probable que concurra dada la importancia que tendrá el acto. También han sido invitados los doctores Honorio Pueyrredón, Mario M. Guido y Emilio Cipolletti. El comité radical de la provincia de Buenos Aires designará también una delegación de su seno.

(De nuestro corresponsal)

ROSARIO, 28. — La asamblea que el radicalismo de esta ciudad realizará el viernes próximo, promete constituir un gran acontecimiento político. Se anuncia la presencia de calificados dirigentes de la capital federal y de la provincia de Buenos Aires. El comité departamental, que preside el doctor Armando F. Chiode, ha enviado al doctor Honorio Pueyrredón la siguiente nota:

"Doctor Honorio Pueyrredón. — Buenos Aires. — Distinguido correligionario: A mi llegada a ésta de la mesa directiva de este Co- he noticiado a los demás miembros mité Departamental de la Unión Cívica Radical del resultado de mi misión ante Vd. y del franco apoyo y gentil cooperación que ha tenido a bine dispensarnos para el gran acto a realizarse el día 1 de julio próximo. Queremos nuevamente expresarle nuestro reconocimiento por su fina atención y manifestarle que da acuerdo a lo conversado, esperamos a Vd. el día viernes 1 de julio, con el tren de las 12.30 horas. Con tal motivo me es grato reiterarle las seguridades de mi más distinguida consideración".

Hoy se Recuerda la Constitución del P. Socialista

Cúmplese el 36o. Aniversario del Congreso Constituyente

JUAN B. JUSTO

Un acto memorable para el Partido Socialista argentino se recordará hoy, día en que se cumple el 36o. aniversario del Congreso Constituyente de dicha colectividad política. Bajo la inspiración de Juan B. Justo, se constituyó el partido, para darle neto carácter de clase. El mismo Justo redactó los proyectos de estatutos, programa mínimo y declaración de principios. De allí arranca una acción fecunda de incuestionable influencia en la vida política argentina.

Recordando dicha fecha, y como homenaje a los que trabajaron con Juan B. Justo en la fundación del Partido Socialista, hoy se realiza en la Casa del Pueblo, a las 21 horas, una conferencia en la que Manuel Palacín hablará sobre el desarrollo de la fuerza obrera y socialista, el doctor Alfredo L. Palacios sobre la razón de ser del socialismo en la Argentina, el doctor Mario Bravo sobre el socialismo en la evolución de las ideas, el doctor Enrique Dickmann sobre la táctica y el método en el Partido Socialista, y el doctor Nicolás Repetto sobre el porvenir del socialismo en la Argentina.

La Agrupación Artística Juan B. Justo prestará su concurso entonando varios himnos obreros.

SERA FIZCALIZADO EL RESTAURANT DE CORREO Y TELEGRAFOS

Una Comisión de Empleados Informará Sobre la Calidad de los Artículos

A fin de reglamentar el pliego de condiciones que rige la contratación del servicio de buffet y restaurante existente en el Palacio C. de Correos y Telégrafos, el cual determina que la Dirección General se reserva el derecho de verificar que los artículos que se expendan sean de la mejor calidad, el doctor Carlos Risso Domínguez ha dispuesto designar una comisión compuesta por empleados de las Direcciones de Correos, Telégrafos y Administración, para que realicen una fiscalización mensual e informen al oficial mayor si el servicio que se presta es eficiente.

Los fiscalizadores está autorizados para llevar a cabo su cometido en forma especial, debiendo informar al término de su actuación el resultado de sus observaciones.

El Peso
de los Años

El Depurativo Richelet purifica y rejuvenece la sangre

Los años son pesados para aquel cuya sangre contiene peligrosas impurezas que envenenan progresivamente todos sus órganos. Está científicamente demostrado que, la fatiga, el desgaste y la decrepitud, se deben más a los resíduos nocivos que entorpecen y descomponen el líquido vital, que a la edad de los individuos. Tenemos el derecho de afirmar que el Depurativo Richelet retarda la hora de la vejez, ya que "purifica" completamente la sangre.

Combate el artritismo causa frecuente de la debilidad prematura. El Depurativo Richelet no sólo disuelve el ácido úrico, sino que suprime las causas de su producción anormal. Es por esto que el artrítico recurre a su gran poder preventivo y curativo y obtiene la desaparición completa de: gota, reumatismo crónico, ciática, etc.

Cicatriza las Enfermedades de la Piel eliminando los venenos susceptibles de depositarse en la piel; así es como desaparecen todas las enfermedades cutáneas: acné, eczemas, herpes, granos, eritemas, psoriaris, empeines, etc.

Activa la circulación y por consecuencia suprime los peligros de la edad crítica y los accidentes femeninos (jaquecas, dolores de vientre, mareos, períodos dolorosos), etc.,

En resumen, el Depurativo Richelet constituye la cura ideal de todos los males debidos a la sangre, porque desplaza y expulsa todos los venenos y toxinas que pueden acumularse.

Por lo dicho, es que los enfermos previsores, temiendo las duras pruebas de la vejez, adquieren un verdadero seguro contra estas amenazas, purificando a fondo su sangre con el Depurativo Richelet.

Venta en todas las farmacias del mundo.

EL APRENDIZ FERNANDEZ MURIO EN LA PISTA DE PALERMO

CHOCO CON EL JOCKEY REPARAZ QUE TAMBIEN RESULTO HERIDO GRAVE

Fernández Sufrió la Fractura de la Base del Cráneo y Espina Dorsal, Muriendo en el Acto

REPARAZ CON FRACTURA

Ha repercutido intensamente en los círculos turfísticos donde Ramón A. Fernández gozaba de generales simpatías, el doloroso accidente ocurrido esta mañana a las 6.20 en la pista de vareo del hipódromo y en el que halló la muerte en forma horrible el popular aprendiz, recibiendo además heridas de gravedad su colega Manuel Reparaz.

"PEQUITA"

EL INFORTUNADO aprendiz Ramón A. Fernández, a quien hoy se le desbocó la potranca Conjetura, llevándose por delante al caballo que montaba Reparaz. "Pequita" murió en el acto, porque sufrió la fractura de la base del cráneo y la espina dorsal

"Pequita"

Ramón Fernández, conocido en el ambiente del turf por "Pequita", se domiciliaba con su familia en Nahuel Huapí y Montañeses. Corría los caballos del stud La Joya al cuidado de Bernabé Islas y siempre se destacó como una fusta de positivos valores.

Montaba esta mañana un pensionista de esa caballeriza — Conjetura, por Amsterdam y Como — animal que estaba suspendido por indocilidad y que en varias ocasiones dió cuenta de los montas.

Uno más y van...

La muerte de "Pequita" nos obliga a rememorar episodios de esta índole ocurridos en las pistas de carrera. Y así tenemos hoy más frescos que nunca los recuerdos que traen de la mano las circunstancias: cuando Felipito Núñez se mató con Bovette; Riero con Cruz Chica, Argentino Gigena con Rifle, Ponso con Perla Rosa, Urbano Ruiz con Menino y más cerca todavía, Cuchinelli con Bellote.

Este es fatalmente el doloroso epílogo de estas vidas casi siempre empobrecidas por la mala suerte que no las deja aparecer remarcadas con ribetes de oro. Esas vidas que comienzan a agitarse al primer canto del gallo en el stud y que van al descanso después que el noble bruto comió la última ración del día...

Hoy en Palermo

"Pequita" fué hoy más temprano que nunca a la pista de vareo. Tenía fama de dormilón y el hecho de haber madrugado motivó las bromas que le dirigieron cariñosamente algunos colegas: Garrido, Moya, Peluffo, entre otros. "Pequita" les habría dicho:

—Es que anoche me puse un remedio... que no me dejó dormir.

En esos momentos, "Pequita", como si un funesto presagio amordazase su reconocida audacia, le pidió a Garrido que varease a Conjetura.

—No — le dijo éste — correla vos, porque yo tengo que probar a Verona para mañana.

Y "Pequita" se dirigió resueltamente a montar a Conjetura. Fué derechito a la muerte.

Un choque terrible

Así, las cosas. Apilado sobre el lomo de la hermana de vientre de Copiapó, venía Fernández. Pero la potranca, sumamente mañera se venía abriendo. "Pequita" la castigó tres o cuatro veces por la cabeza. Los continuos fustazos irritaron a la hija de Amsterdam y Como, hasta el extremo de hacerla desbocar. En ese preciso momento, M. Reparaz, mentado en su tobiano de paseo, iba al trotecito, dispuesto a cambiar de caballo y hacer trabajar los pursangs. La potranca Conjetura venció totalmente las fuerzas de Fernández y encaró al tobiano. El choque, a estar al relato de algunos testigos, fué violentísimo. Se vió que luego de un agudísimo grito de dolor, "Pequita" cayó como fulminado. Reparaz, en el suelo, gritaba:

—¡Mi pierna! ¡Mi pierna!

"Pequita" sufrió la fractura de la base del cráneo y de la espina dorsal. Manuel Reparaz la fractura de la pierna derecha.

Eran las 6.45 horas, frente al palo de los 600 metros.

REPARAZ

EL JOCKEY palermitano, que no podrá correr por mucho tiempo, dada la singularidad de la fractura de la pierna, en el grave accidente de hoy. Reparaz se ha salvado por milagro, del terrible choque de Conjetura, cón su tobiano.

Chavarri se salvó

El vasquito Chavarri era q ien esta mañana debía trabajar a la potranca Conjetura. Como se durmiera y Bernabé Islas, que está acostumbrado a hacer varear a sus pensionistas muy temprano, tuviera apuro por regresar al stud, le ordenó a Fernández que la corriera. En esa forma se ha salvado Chavarri, ya que, fatalmente, la hija de Amsterdam había salido del stud dispuesta a hacer una de las suyas.

Presa de un abatimiento profundo, encontramos a Chavarri. Tanto a él como a sus colegas lo ha impresionado fuertemente la tragedia de hoy en la pista. Un vínculo amistoso lo unía a "Pequita".

—A lo mejor, conmigo no hubiera ocurrido nada, porque "Pequita" era muy audaz y no le importaba nada. Yo, ya he aprendido a ser prudente.

EL DOLOR DE LOS PIBES APRENDICES

EN la enfermería del Hipódromo sorprendimos esta mañana a la mayoría de los pibes aprendices. Habían formado círculo en medio del cual habían puesto el más profundo abatimiento. Vimos también algunos jockeys. Pero éstos, luego de dar el pésame a los familiares de "Pequita" y observar unos instantes el cuerpo inanimado del muchacho, se fueron. Los pibes querían hacer otro tanto, pero más fuerte que su decisión de irse del lugar, era el sentimiento pesaroso que los ataba. Y volvían al mismo sitio para trasladarse junto al cadáver. Y volver otra vez a comentar la triste suerte del pibe que madrugó como nunca para encontrar la muerte. Triste suerte a la que todas las madrugadas de Palermo ellos tienen que saludar muy respetuosamente para que los trate bien.

ESTA DILUCIDADO EL "AFFAIRE" DEL DR. G. GIACOBINI

El Informe Será Tratado Esta Tarde por el Concejo Deliberante

CONCLUSIONES

EN la sesión que esta tarde, a la hora de costumbre, celebrará el Concejo Deliberante, será considerado el despacho de la Comisión Especial Investigadora designada para investigar la conducta del concejal señor Giacobini, a raíz de las denuncias formuladas en el seno de la rama deliberativa municipal.

El despacho

El despacho, que es favorable al señor Giacobini, está redactado en los siguientes términos:

"Vuestra Comisión Especial Investigadora de las denuncias formuladas contra el señor concejal doctor Genaro Giacobini, en la sesión del 24 de mayo ppdo., con el fin de llenar cumplidamente su cometido, se propuso un programa de labor. Como primera medida, el señor presidente de la Comisión, Dr. Edo, en la sesión realizada por esta H. Corporación el 14 del mes en curso — página 1852 de la versión taquigráfica —hizo una indicación pidiendo a los señores concejales que tuvieran alguna documentación que se relacionara con la conducta del doctor Giacobini, se sirviera enviarla a la comisión, a más tardar para el día 16 a las 18 horas, a fin de ser tomada en cuenta, con el objeto de que la misma pudiese expedirse con la urgencia que el caso requería.

El señor concejal doctor Germinal Rodríguez, remitió una carta dirigida al señor presidente de la comisión, fechada el 16 de este mes, en la que explica su actitud en la incidencia y que substancialmente dice así: "Que los hechos que obran en mi conocimiento no afectan la honorabilidad del concejal Giacobini".

Al realizar la lectura de las versiones taquigráficas en que se produjeran las denuncias, se encontró que el concejal Rouco Oliva pedía que la comisión a constituirse estuviera autorizada para comprobar si por razones de inconducta, el señor concejal Giacobini puede servir en el cargo, y agregaba: "Hay que probar eso y si hay otras denuncias, que la comisión las reciba, pues tengo aquí otra prueba contra el señor concejal Giacobini".

En mérito a esta petición, la comisión resolvió enviar una nota al nombrado concejal, solicitándole se sirviera comunicar, a la brevedad posible, si tenía algo que concretar con respecto al asunto que se investigaba. En su respuesta, el concejal Rouca Oliva manifiesta que su referencia a la conducta pública del concejal Giacobini, está basada en el documento que acompaña, cuyo texto dice así: "Buenos Aires, 13 de mayo de 1932. El que subscribe saluda atentamente al señor presidente de la... y se permite recomendarle al portador de la presente, Luis..., quien desea obtener trabajo en su repartición. Agradeciéndole desde ya lo que pueda hacer por este recomendado, se despide de Ud. muy atent.—Por el Dr. Giacobini: Emilio Giacobini".

Por lo expuesto, vuestra comisión llega a la conclusión de que los cargos formulados contra el señor concejal Giacobini parecen de consistencia y, por lo tanto, no afectan su honorabilidad. En consecuencia se permite aconsejar a Vuestra Honorabilidad la sanción de la siguiente declaración:

1.° Que no se encuentra cargo alguno que afecte la honorabilidad del señor concejal doctor Genaro Giacobini.

2.° Dada la inconsistencia de los cargos presentados, se debe llamar la atención de los señores concejales, a fin de que, en lo sucesivo, obren con mayor cordura al formular denuncias que puedan afectar a los miembros del H. Concejo Deliberante.

3.° Que teniendo los señores concejales autoridad plena para concurrir a determinados locales con fines de inspección, deben proceder en todos los casos con la mayor mesura y evitar la presencia de personas extrañas que puedan utilizar los hechos que se constaten en esa forma, con fines incorrectos.

4.° Que corresponde, en consecuencia, archivar las presentes actuaciones.

COMENTANDO ☆ AQUI FUE

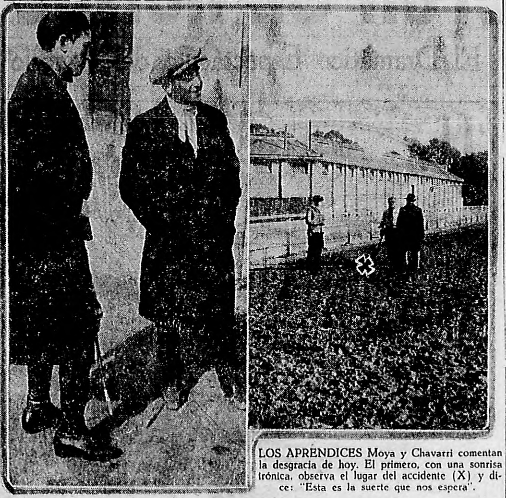

LOS APRENDICES Moya y Chavarri comentan la desgracia de hoy. El primero, con una sonrisa irónica, observa el lugar del accidente (X) y dice: "Esta es la suerte que nos espera".

A Josesito, el Niño Obrero le Cortaron Anoche una Pierna

El Elemán Branutz, Otra de las Víctimas del Terrible Choque de Ayer, se Encuentra en Estado Gravísimo

EL CARRERO

EL choque de ayer en puente Pueyrredón ha tenido graves consecuencias. Los que viajaban en el carro embestido por el camión resuutaron gravemente heridos. Uno de ellos, el alemán Matías Branutz, que al caer sobre la vereda a bajo nivel, entre un aluvión de bolsas y maderas se fracturó el cráneo, se encuentra sin conocimiento, luchando entre la vida y la muerte.

Durante el tiempo que lo estuvimos observando, permaneció inmóvil, con los brazos cruzados sobre el pecho. Manifiestan los de la sala que puede producirse una reacción favorable en su estado, aun cuando hasta el momento nada definitivo puede afirmarse.

El chico con la pierna amputada

Después de haber visitado a Branutz nos dirigimos al pabellón 9, sala número 2, donde se aloja el niño José Vega, cuyas dos piernas resultaron fracturadas.

Una dolorosa impresión provocaba su estado. Adivinábamos a través de la colcha de la cama, los huesos rotos. Presentíamos la desesperación del niño, pero más terrible fué aun la verdad.

—Oh, señor, nos dijo llorando Ayer me cortaron una pierna...

"Yo no me acuerdo"

Con un escribiente de policía que tomaba declaraciones, con un pequeñito que andaba por la sala apoyado en una muleta.

—Vega miraba la muleta tristemente y dos visitantes más rodeamos a Josesito tratando de distraerlo, por momentos y conversando en otros sobre el choque terrible.

—Yo no me acuerdo de nada, decía el niño. Recién desperté en el hospital... con una pierna de menos... Y sin embargo me parece que todavía la tuviera. Me pica mucho el pie... bueno... el lugar donde antes estaba el pie...

¿Y qué habrán hecho con mi pierna? ¿La habrán tirado?, pregunta el pobre niño que a cada momento se interrumpe para llorar.

El patrón quiere lavarse las manos

Viendo su estado — "Ayer, cuando llegó, sus piernas parecían hilachas", nos dijeron en el patio — viendo su estado no nos explicamos la inmensa crueldad del patrón de Josesito, que poco después del accidente, para eludir responsabilidades, aseguró que el niño no era empleado suyo.

—En lo de Zucarelli Hermanos yo ganaba treinta pesos mensuales. No pueden negar que yo trabajaba allí. — dice el chico —. En el bolsillo del pantalón tengo una tarjeta que lo comprueba y son testigos, además, todos los peones. Seguramente no habrán querido hacerse cargo de mí, más ahora que me falta una pierna...

"No vuelve a crecer"...

—Y una pierna, agrega desesperadamente, no vuelve a crecer. Lloro cuando pienso en eso.

Lo atacan dolores misteriosos, que no conocemos, que no sabemos como serán y el pobre niño llama a "mamita", y llora silenciosamente, y luego vuelve a caer en una calma impresionante. Su caso conmueve...

Estado del carrero

Conseguimos informarnos, a pesar del doctor Ido Celleri, a quien dedicamos un párrafo aparte, del estado de Basilio Alvarez, el carrero. A pesar de haber recibido múltiples contusiones, es de los tres accidentados el que mejor se encuentra.

"Me Pica el Pie"...

JOSESITO VEGA, el niño obrero que se fracturó ambas piernas. Anoche le amputaron una.

No Puede Moverse

BRANUTZ lucha desesperadamente para vivir. No puede moverse, porque tiene la base del **cráneo fracturada.**

CUMPLIR CON EL DEBER

ESTA mañana, cuando quisimos sacar la fotografía del obrero Basilio Alvarez en el pabellón II, sala III del Hospital Rawson, un doctor llamado Ido Celleri, con palabras dignas de su poca cortesía, nos impidió cumplir con ese deber de periodistas. Nos dijo que como médico del hospital estaba obligado a adoptar esa actitud con nosotros.

No sabemos qué ciencia obliga al Dr. Celleri, a cumplir con el deber de impedir la función periodística. Ni tampoco sabemos por qué, su corrección de funcionario le permite llegar a las 10.30 de la mañana a atender sus enfermos, hora en que, mientras se sacaba los guantes, nos habló del deber de no fotografiar.

LA TEMPERATURA EXPERIMENTO UN LEVE ASCENSO

Han Caído Lluvias y Nevadas en Distintas Zonas del País

LOS RIOS

El barómetro ha continuado en descenso en las provincias, formándose un collado de baja presión sobre la región meditarránea, mientras que la depresión sobre la Patagonia tiende a pasar al Atlántico.

Han caído lluvias y nevadas en Neuquén, al Oeste de Río Negro y Chubut, reinando tiempo seminublado en general en las provincias.

La temperatura ha experimentado un leve ascenso en las provincias, La Pampa, y el Norte de Río Negro, mientras que en el Oeste de la Patagonia está en descenso. Hubo heladas en Buenos Aires, las provincias del centro y Oeste.

El tiempo

Buenos Aires: Norte, seminublado, leve ascenso de temperatura, viento suave del Norte; Sud: Nublado, poco cambio de temperatura, viento moderado del Norte.

La Pampa: Nublado, poco cambio de temperatura.

Santa Fé y Entre Ríos: Seminublado, temperatura en ascenso, viento suave del Noreste.

Corrientes, Misiones, Chaco y Formosa: Id., id.

Santiago del Estero y Córdoba: Seminublado, temperatura en ascenso.

Mendoza y San Luis: Id., id.

Catamarca, La Rioja y San Juan: Id., id.

Jujuy, Salta y Tucumán: Id., id.

Río Negro, Neuquén y Chubut: Lluvias y nevadas aisladas en l a noche del 28, seminublado el 29, temperatura en descenso.

Santa Cruz: Faltan datos.

Pronóstico para la navegación

Río de la Plata: Seminublado, viento moderado del Norte.

Costa Este de Buenos Aires: Id., id.

Costa Sur de Buenos Aires: Id., id.

Estado de los ríos

Río Paraná: Baja hasta frente a Itatí aguas abajo más o menos estacionario.

Río Paraguay: Estacionado en Formosa; faltan datos.

Río Uruguay: Baja hasta frente a Santo Tomé; aguas abajo crece lentamente hata Conacordia.

Río Colorado: Estacionario en Pichi Mahuida; baja en Buena Parada.

Río Negro: Baja en General Roca; aguas abajo sigue creciendo.

Suprimióse una Sección en C. y Telégrafos, Hoy

El director general de Correos y Telégrafos ha resuelto suprimir, en la fecha, la sección Publicidad de la oficina de Publicidad y Estadística Postal, por exigirlo así el reajuste de la dependencia de dicha repartición y de sus gastos en los límites de lo indispensable.

La dirección de Personal, a propuesta de la de Correos, dará el destino que sea oportuno a los empleados que trabajaban en la sección suprimida.

LA POLICIA DE MORON IMPLANTO DE HECHO EL ESTADO DE SITIO

El Ingeniero Boatti es Objeto de una Vigilancia Contínua e Irritante en las Puertas Mismas de su Domicilio

EL SABADO FUE SITIADO

NO pasa día sin que se registre un nuevo abuso de la policía de la provincia de Buenos Aires. No sería extraño que ello ocurriera en los partidos apartados donde puede los funcionarios locales escapar al contralor de la superioridad. Pero esos abusos ocurren en ciudades de importancia, en ciudades ubicadas en las puertas de la metrópoli, circunstancia que permite suponer que no tarda en llegar el debido conocimiento al jefe de la repartición, el coronel Pilotto.

Un ejército de pesquisantes se ha diseminado por las ciudades cercanas a la capital para seguir los pasos a los hombres del radicalismo. Es un asedio permanente, que no sólo comprende a los hombres de cierta figuración política, sino a sus familias, a sus amigos y hasta se extiende a las familias de los amigos. No tiene explicación posible lo que ha ocurrido recientemente en Morón, en la casa del ingeniero Boatti, ex ministro del gobierno del doctor Valentín Vergara.

ERNESTO BOATTI

Escuchemos al ingeniero Boatti

—Vivo en Morón hace muchísimo tiempo. Mi casa está ubicada en la esquina de las calles 9 de Julio y 25 de Mayo. A toda hora, desde hace ya mucho tiempo, puede advertirse la presencia de empleados de la pelicía de Investigaciones, que mantienen una permanente vigilancia de mi domicilio. Esos funcionarios me siguen a todas partes. Siguen a mis niños cuando salen para la escuela. A las personas del servicio doméstico, de cuanta persona llega a mi casa por simples razones de amistad o camaradería política.

Todo eso no puede sorprender. Las continuas molestias de esa rigurosa vigilancia no pueden, por otra parte, determinar ninguna actitud de mi parte. No justificarían siquiera una protesta ante las autoridades. Pero lo que me ha ocurrido en la mañana del sábado último, ya resulta intolerable desde más extraordinaria paciencia. todo punto de vista y agota la

—¿Qué le ha ocurrido?

—En la mañana del sábado, la policía no se ha conformado con la persistente vigilancia de los funcionarios de la policía de investigaciones. Estableció un verdadero asedio a mi casa, como si el país viviera bajo el estado de sitio. Un sargento de la policía uniformada se instaló en el mismo zaguán de mi domicilio, en tanto que un agente permanecía de consigna en el portón de acceso al garage.

A cuanta persona quería llegar a mi domicilio se le detenía lisa y llanamente, para exigir la declaración de su nombre, de sus antecedentes y establecer las causas de la presencia en mi domicilio. Todo ello bajo amenaza de ser detenidas si no satisfacían la curiosidad, incomprensible e injustificada, de los modestos funcionarios policiales.

—¿Cuánto tiempo duró el asedio?

—Yo no sé. Unas cuantas horas.

—¿Protestó Vd. ante la superioridad?

—No he querido hacerlo. No me ha parecido lógico pedir que dejen de molestarme. Quiero, en cambio, que sepa el país cómo se vive en la provincia de Buenos Aires y cuál es el grado de normalidad institucional que permite vivir a sus habitantes el gobierno del señor Martínez de Hoz.

—¿No ha precisado de dónde ha podido surgir semejante orden?

—No me he preocupado de ello. No sería extraño que en el asunto tuvieran también alguna participación caudillos lugareños, cuya influencia en la policía y en los funcionarios de mayor responsabilidad, es evidente. Nada más.

—¿Piensa elevar alguna denuncia a las autoridades?

—Me basta con que CRITICA registre el hecho en sus columnas, para que el país lo sepa, sobre todo en estos momentos en que se mueve en el parlamento ese proyecto de intervención federal y aseveran los defensores del gobierno del señor Martínez de Hoz que reina tranquilidad absoluta en la provincia y que se han corregido los procedimientos con que nos familiarizara la dictadura.

LOCO DE CELOS MATO AL RIVAL Y SE HIRIO

El Causante del Hecho Trágico Había Vivido Antes con la Concubina del Muerto en la Ciudad de Santa Fe

LA MUJER TAMBIEN HERIDA

(De nuestro corresponsal)

SANTA FE, 28. — Anoche, alrededor de las 20.20 horas, una ranchada existente en las calles Seguí y Córdoba, fué teatro de una intensa tragedia, cuyo epílogo ha sido un muerto y dos heridos graves. La seccional 5a., en cuya jurisdicción ocurrió el hecho, recibió un aviso telefónico de lo ocurrido, destacando al lugar indicado a un oficial y dos agentes, quienes comprobaron había sido teatro del drama una humilde vivienda, donde habitaban Venancio Maciel y su concubina Petrona Bravo. Tendidos en diversas partes de la finca, yacían los cuerpos ensangrentados de ambos y fuera, en la calle, el cuerpo del asesino Donato Gutiérrez, paraguayo, de 34 años de edad, actor principal del trágico suceso.

La policía hizo trasladar a los heridos a la Asistencia Pública, dedicándose luego a establecer los pormenores del suceso, cuyo relato es el siguiente:

Siendo más o menos las 20 horas, encontrábanse en la cocina de la casa de Maciel, éste, su concubina, Petrona Bravo, y la sobrina de ésta, Ursula Villalba, quienes habían terminado de cenar, cuando de pronto llamaron a la puerta, concurriendo Petrona, encontrándose que quien llamaba era Donato Gutiérrez, ex concubino de ésta, quien le manifestó que quería hablarla, pero sola. La mujer, sorprendida por esa actitud, le dijo que primero tenía que entrevistarse con Maciel.

Al oir Maciel la conversación, salió a la puerta, y apenas asomó éste el extraño visitante se arrojó con él, insultándolo, y sin darle tiempo a que asumiera una actitud defensiva extrajo un cuchillo con el cual le infirió varias puñaladas mortales, algunas de las cuales fueron hechas cuando éste yacía caído en el suelo, ya cadáver.

Petrona Bravo y su sobrina, que habían conseguido encerrarse en una habitación, salieron desesperadamente a la calle, dando voces de auxilio. El asesino corrió tras ellas, alcanzando a Petrona a pocos metros de la puerta de calle, y le infirió una puñalada en el costado derecho y otra en la espalda a la altura del pulmón derecho.

El malhechor corrió luego en busca de Ursula Villalba, pero no pudo alcanzarla: entonces se detuvo y, volviendo el arma contra sí, se infirió un profundo tajo en el cuello con intenciones de suicidarse, cayendo al suelo ensangrentado, al tiempo que profería palabras incomprensibles, levantándose luego y, caminando unos pasos más, cayó junto al cordón de la vereda. El cadáver de Maciel fué luego conducido a la comisaría y los dos heridos al hospital de Caridad, una vez curados de primera intención en la Asistencia Pública.

Los heridos se hallan en gravísimo estado. Al lugar del hecho concurrió poco después el juez de instrucción doctor Palamedi, quien avocó a la instrucción del sumario.

asegúrese en
ESTEBAN BARON
C. J. PAGLIERA NUÑEZ
LA ECONOMIA COMERCIAL
COMPAÑIA DE SEGUROS GENERALES
MAIPU 71 B. AIRES

Nunca es tarde para su
HERNIA
Porque de cualquier clase y volumen que sea; abandonada o mal tratada, será eliminada en absoluto, sin dolor ni molestia, y sin riesgo alguno.
Los Especialistas DORAT han creado un NUEVO REDUCTOR sin submuslos, livianísimo, perfecto, y dispuesto para conseguir en todos los casos el resultado que otros no pudieron.
VISITENOS, CONSULTENOS.
Gratis le demostraremos lo que GARANTIZAMOS.
Remitimos Catálogos Gratis
CASA DORAT
577 - ESMERALDA - 577
CONCEDEMOS CREDITOS con grandes facilidades.

SE REMUEVEN COMANDOS MILITARES

LOS GENERALES TENDRAN QUE SER RELEVADOS

Es Menester que se Entregue el Mando a los Verdaderamente Republicanos, Reconocidos por sus firmes Ideas Contra la Dictadura

Por ALBERTO GHIRALDO

Corresponsal permanente de CRITICA en Madrid

MADRID, 28. — En uno de mis primeros artículos, publicados en CRITICA al instaurarse el nuevo régimen en España, que fué titulado "La fuerza y el derecho", sostuve la tesis de que el ejército de la monarquía, que era el responsable directo de los siete años de dictadura, no podía ser el de la República.

Igualmente, aseguré que, tarde o temprano, el gobierno se vería amenazado por ese peligro.

Hoy, todos los comentarios del incidente producido entre el general Goded y el teniente coronel Mangada, corroboran en un todo mi afirmación previsora, que entonces fué calificada de atrevida.

Los generales del viejo régimen, con el pretexto de desmembración patriótica, producida por el Estatuto de Cataluña, conspiran contra la tranquilidad de la República.

Casos de Barrera, Cavalcanti y Miláns

Son significativos los casos de los generales Barrera, Cavalcanti y Milans del Bosch, y ahora a éstos se une este otro, definitivo, del general Goded, que obliga al gobierno a que adopte medidas radicales de excepción, y a poner al frente del ejército a militares que son verdaderamente republicanos.

ALBERTO GHIRALDO.

Opinó

A. ROYO VILLANOVA

Anciano Fulminado

(Agencia Havas)

OVIEDO (España), 28. — Durante una violenta tormenta desencadenada sobre la cercana localidad de Mieres, cayó un rayo, fulminando a un anciano e hiriendo gravemente a otras dos personas que se hallaban próximas.

El temporal causó grandes perjuicios en diferentes partes de la región.

El Sr. Andrés Ovejero fué Electo Académico

Definitivamente Quedó Electo el Destacado Socialista

INCORPORADO

(De nuestros corresponsales especiales)

MADRID, 28. — La Academia de Bellas Artes ha elegido definitivamente académico al socialista Andrés Ovejero.

DISCUTEN AUN EL ESTATUTO DE CATALUÑA

Opina el Diputado Villanova y Hace una Proposición al P. Liberal

UN PLEBISCITO

(De nuestros corresponsales especiales)

MADRID, 28. — El diputado Royo Villanova, al opinar sobre la suerte del Estauto de Cataluña, declaró que en caso de que se llegue hasta el final, que no es probable, según dijo, entonces el gobierno no tendría quórum para la votación definitiva.

Una proposición

(De nuestros corresponsales especiales)

MADRID, 28. — El presidente de la junta de Madrid del partido liberal democrático ha propuesto a Melquíades Alvarez, en su carácter de jefe supremo del partido, la celebración de un plebiscito controlado por notarios, con el objeto de definir la actitud respecto del Estatuto de Cataluña.

Reunión de Gabinete

(Agencia Havas)

MADRID, 28. — Los ministros se reunieron hoy en consejo de gabinete. Al terminar éste fué dado a publicidad una nota oficiosa en la que se anuncia que fué aprobado un decreto del Ministerio de Obras Públicas autorizando la reconstrucción de la estación de Canfranc, destruída por un incendio hace algunos meses.

Además los ministros examinaron la situación política creada por la discusión del estatuto catalán. El presidente del Consejo declaró que se pondría en contacto con los diversos grupos parlamentarios para examinar con ellos los diversos puntos del estatuto qeu originaron dificultades en el transcurso del debate.

Alcalá Zamora Pasará Revista a las Tropas, Mañana

Asistirán al Acto los Agregados Militares Extranjeros, Además de Otras Personalidades

(United Press)

MADRID, 28. — El presidente Alcalá Zamora revistará mañana a las tropas en Carabanchel, en presencia de los ministros de Guerra y Marina y de los agregados militares extranjeros.

Lotería de Córdoba

Los 30 Primeros Premios

1	$ 25.000	20341	16 $	100	1789
2 "	5.000	7416	17 "	100	2015
3 "	2.000	1253	18 "	100	6682
4 "	1.000	10091	19 "	100	8883
5 "	1.000	19500	20 "	100	12462
6 "	500	5089	21 "	100	13059
7 "	500	9625	22 "	100	13434
8 "	500	12410	23 "	100	13633
9 "	500	22959	24 "	100	15204
10 "	250	3757	25 "	100	17183
11 "	250	4780	26 "	100	18509
12 "	250	8636	27 "	100	18805
13 "	250	9264	28 "	100	19694
14 "	250	11321	29 "	100	23926
15 "	250	13161	30 "	100	23978

Separan a Varios Generales que Hoy Están Conspirando

RECHAZAN LOS CARLISTAS EL ESTATUTO

Dicen que el Estatuto Vasco no Llena las Aspiraciones Católicas

UNA REUNION

(De nuestros corresponsales especiales)

BILBAO, 28. — En una reunión de elementos carlistas de las provincias vascongadas se acordó rechazar el Estado Vasco, confeccionado por las diputaciones, entendiendo que no recoge las aspiraciones de los católicofueristas, que predominan en Vasconia.

Un Choque de Trenes

(United Press)

LUGO (España), 28.—Entre un tren ascendente y otro descendente de La Coruña, se produjo un choque a 6 kilómetros de Lugo, resultando un muerto y catorce heridos.

El muerto fué el mozo de tren José Varela.

Servicio de Giros Telegráficos con la Argentina

Medidas Tomadas por la Administración de Correos y Telégrafos

(Agencia Havas)

MADRID, 28. — La administración de Correos y Telégrafos ha tomado las medidas necesarias a fin de establecer un servicio de giros telegráficos entre España y la América del Sud, servicio que en lo que respecta a la Argentina entrará en vigor en los primeros días de julio.

Se Tratará el Asunto de la Transatlántica

Casi Todos los Diputados Catalanes se Reunirán en Madrid

(De nuestros corresponsales especiales)

BARCELONA (España), 28 — Han marchado a Madrid casi todos los diputados catalanes, para asistir a la sesión que celebran hoy las Cortes Constituyentes, durante la cual se debatirá el asunto de la Compañía Transatlántica, que les interesa.

COLORW HA GANADO EL JULY STAKES

(United Press)

NEWMARKET, 28. — El July Stakes fué ganado por Colorw, de la señora Arthur James. Segundo se clasificó Sunnyanna, de Mr. John A. Dewar, y tercero King Salmon, de lord Carnarvon. Corrieron seis caballos.

PARTICIPARAN EN LA C. DE OTTAWA

(Agencia Havas)

AUCKLAND, 28. — Las delegaciones australiana y neo-zelandesa que participarán en la próxima Conferencia Económica Imperial de Ottawa, salieron hoy de Auckland a bordo del vapor Aorangi, con destino a Vancouver.

☆ ★ ☆ ★ ☆ ★ ☆ ★ ☆ ★ ☆ ★

HINDENBURG HIZO CONCESIONES A ALGUNOS ESTADOS

Otorga a la Policía el Derecho de Reimponer en Algunos Casos las Prohibiciones al Uso de Uniformes y a las Manifestaciones

POR PERIODOS LIMITADOS

(United Press)

BERLIN, 28. — El presidente Hindenburg firmó hoy un nuevo decreto de emergencia que, según se tiene entendido, crea una fórmula de transacción en el conflicto entre el Reich y los estados del sur de Alemania.

Si bien levanta la prohibición general en los estados del uso de los uniformes hitleristas y otros y de las manifestaciones políticas, el decreto otorga a la policía de los estados el derecho de reimponer tales prohibiciones durante un período limitado y en una zona localizada.

El texto del decreto será publicado mañana.

Visita de Barcos Italianos a Mallorca

(Agencia Havas)

PALMA DE MALLORCA (Islas Baleares, España), 24. — Han llegado a este puerto los cruceros italianos Zara y Trieste y los contratorpederos Pantera, Freccia, Stradi, Dardonembo, Turbine, Aguilone y Europa, siendo recibidos a su entrada con las salvas de ordenanza.

Poco después, el comandante de la flota efectuó las visitas de rigor a las autoridades de la isla.

Propuesta

M. ALVAREZ

SE INAUGURO UN CONGRESO DE MEDICINA

Es Sólo Para Médicos de Cataluña y el Idioma Usado Será el Catalán

SEISCIENTOS

(De nuestros corresponsales especiales)

PALMA DE MALLORCA (Baleares, España), 28. — Llegaron 600 médicos catalanes, para asistir al Congreso Médico que terminará el 3 de julio.

Se hablará en catalán

(Agencia Havas)

BARCELONA, 28. — Se ha inaugurado el Congreso de Médicos de lengua catalana, en el que toman parte numerosas personalidades de la ciencia médica de Cataluña.

Participan en el mismo, varios consejeros de la Generalidad. Las sesiones se realizan usando únicamente el idioma catalán.

Llegaron Varios Confinados de Río de Oro

Ya Cumplieron el Confinamiento por los Sucesos de Manresa

EN LIBERTAD

(De nuestros corresponsales especiales)

LAS PALMAS (I. Canarias, España), 28. — Procedentes de Río de Oro llegaron 17 deportados que cumplieron el confinamiento impuesto a raíz de los sucesos de Manresa ,en enero pasado.

SILBARON A UN EQUIPO DE FASCISTAS

Su Saludo Característico Fué lo que Trocó la Ovación en Silbidos

TRES A DOS

(De nuestros corresponsales especiales)

BARCELONA, 28. — Una selección catalana de football venció por tres goals a dos, al equipo italiano Torino. Al salir a la cancha los italianos, el público los ovacionó, pero los aplausos se trocaron en silbidos, cuando los italianos, contestando a los aplausos, saludaron al estilo fascista.

Una Menor fué Robada y Ultrajada

Un Diputado Socialista Detuvo a los Criminales

OCHO AÑOS

(Agencia Havas)

MADRID, 28. — En ocasión de que el diputado socialista y subsecretario de Obras Públicas, señor Teodomiro Menéndez, paseaba con los miembros de su familia por los jardines de la Casa de Campo, vió a una mujer que se lamentaba por la desaparición de una hija suya, de ocho años de edad.

Interesado el señor Menéndez por la suerte de la menor, se dispuso a inicar la búsqueda de la misma, ayudado por dos agentes de policía, los cuales procedieron, al poco rato, a la detención de tres individuos que salían de una gruta donde acababan de ultrajar a la infeliz niña.

ENTREVISTA REALIZADA CON LERROUX

Tuvo Lugar en Salamanca y las Versiones Circulantes son Confusas

DECLARACIONES

(De nuestros corresponsales especiales)

MADRID, 28. — Los periódicos reproducen la entrevista que los periodistas salmantinos hicieron a Lerroux, publicada en Salamanca, apareciendo diversas versiones confusas.

Sin embargo varios coinciden en que Lerroux declaró que espera surja una crisis y se le encargue del poder, siendo él quien resuelva definitivamente el Estatuto de Cataluña y la reforma agraria

¿TOREARA?

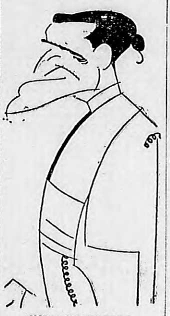

JUAN BELMONTE

SE DICE que Juan Belmonte, el gran torero, volverá a los ruedos. En razón de la fama del diestro, astro de la lidia, el anuncio de su reaparición ha causado un justificado revuelo en la afición española.

CONSPIRAN HOY LOS ANTIGUOS MONARQUICOS

El Incidente Ocurrido Ayer es una Demostración de que el Gobierno no podrá Confiar en los Dudosos y ha de Tomar Serias Medidas

(United Press)

MADRID, 28. — Se tiene entendido que en "La Gaceta" de mañana, el ministro de Guerra publicará la orden relevando del cargo de jefe de estado mayor al general Goded.

Los nuevos comandantes de la primera división del ejército y de la brigada de infantería, estacionadas en Madrid, generales Cabanellas y Romerales, respectivamente, se hicieron cargo del comando de esas unidades.

El general Orgaz en Libertad

(United Press)

LAS PALMAS, 28. — Ha sido puesto en libertad el general Luis Orgaz, recientemente detenido por suponérsele complicado en el complot monárquico descubierto en Madrid, que determinó también el arresto del general Barrera en Barcelona.

Separan a otros generales

(United Press)

MADRID, 28. — El ministro de Guerra ordenó que los generales Rafael Villegas, comandante de la primera división del ejército, y Federico Caballero, comandante de una brigada de infantería, sean relevados en los comandos y substituídos por los generales Virgilio Cabanellas y Manuel Romerales, respectivamente.

Los generales Villegas y Caballero, junto con el jefe del estado mayor, general Manuel Goded, en sendos discursos pronunciados con motivo de las maniobras de Carabanchel, hicieron referencia a que la tarea del ejército era preservar la unidad nacional. Goded terminó su discurso con un "¡Viva España!", pero no mencionó a la República ni al Ejército, por cuyo motivo el teniente coronel Mangada los interpeló acaloradamente, trabándose en discusión con Goded, frente a los demás oficiales, hasta que el teniente coronel Mangada fué arrestado.

Se realiza por el tribunal del ejército una investigación respecto de la conducta del general Goded.

ARAGON DESEA AUTONOMIAS MUNICIPALES

La Unión Aragonesa ha Convocado Ayer a una Gran Asamblea

REPRESENTANTES

(Agencia Havas)

ZARAGOZA, 28. — En la asamblea convocada por la Unión Aragonesa, que se ha reunido hoy en el local de la Sociedad Económica Aragonesa de Amigos del País y en la que toman parte representantes de las tres provincias, varios diputados usaron de la palabra, explicando las finalidades de la reunión.

Entre las conclusiones aprobadas figura una en la que se solicita del gobierno la más amplia autonomía administrativa para las municipalidades aragonesas.

También se aprobó otra, solicitando que los municipios de Aragón tengan la facultad de poderse unir libremente.

LUIS ORGAZ

Estalló un Petardo

(De nuestros corresponsales especiales)

JEREZ (España), 28.—Explotó un nuevo petardo en la calle de Las Huertas. El sereno vió correr a dos individuos, y sus señas coinciden con las de los sujetos que arrojaron otro petardo el día anterior.

RESULTADO DEL 4to GRAN CONCURSO del JABON de TOCADOR SARITA

El que todo el mundo esperaba

0.25 LA PASTILLA

Efectuado el 26 de Junio de 1932

DETALLE DE LOS NUMEROS PREMIADOS:

1er. premio	No. 21.743	24 premio	No. 30.186	47 premio	No. 26.233
2o. „	21.507	25 „	28.349	48 „	16.102
3o. „	18.012	26 „	15.337	49 „	18.476
4o. „	16.297	27 „	14.575	50 „	17.581
5o. „	11.178	28 „	26.936	51 „	22.613
6o. „	21.373	29 „	11.295	52 „	27.799
7o. „	12.868	30 „	13.545	53 „	23.766
8o. „	17.042	31 „	20.019	54 „	20.770
9o. „	20.577	32 „	24.354	55 „	21.639
10 „	20.325	33 „	19.668	56 „	18.452
11 „	29.912	34 „	16.848	57 „	28.953
12 „	30.951	35 „	24.901	58 „	20.782
13 „	29.498	36 „	10.707	59 „	19.616
14 „	27.268	37 „	12.366	60 „	17.605
15 „	23.880	38 „	27.784	61 „	30.288
16 „	11.354	39 „	16.450	62 „	12.602
17 „	27.665	40 „	21.230	63 „	29.534
18 „	28.355	41 „	20.292	64 „	21.725
19 „	29.990	42 „	28.956	65 „	22.442
20 „	18.655	43 „	29.505	66 „	30.289
21 „	23.805	44 „	14.414	67 „	19.283
22 „	24.108	45 „	24.483	68 „	23.421
23 „	18.171	46 „	23.061		

Números correspondientes a los costureros conteniendo cada uno 12 jabones de tocador SARITA:

15.834 — 13.596 — 21.372 — 13.277 — 16.093 — 26.206 — 27.343 — 22.201 — 20.676 — 25.661 — 28.183 —
23.617 — 22.631 — 18.843 — 19.893 — 20.587 — 13.213 — 18.494 — 26.688 — 21.053 — 30.855 — 29.268 —
26.989 — 17.431 — 23.750 — 11.493 — 22.834 — 21.393 — 20.858 — 28.424 — 19.207 — 11.676 — 15.705 —
20.600 — 22.155 — 19.082 — 16.827 — 17.986 — 29.586 — 21.562 — 24.855 — 19.079 — 20.431 — 14.584 —
27.956 — 30.281 — 12.586 — 30.163 — 17.544 — 15.471 — 15.541 — 28.628 — 15.864 — 11.314 — 20.261 —
24.947 — 30.142 — 28.678 — 24.697 — 13.664 — 20.462 — 30.650 — 18.610 — 12.777 — 17.089 — 30.641 —
17.540 — 16.350 — 17.435 — 30.056 — 11.264 — 12.955 — 17.482 — 18.497 — 22.887 — 18.958 — 19.456 —
11.861 — 25.673 — 26.189 — 16.872 — 19.728 — 13.002 — 28.969 — 10.605 — 27.734 — 22.954 — 18.635 —
21.695 — 13.887 — 27.662 — 12.381 — 30.900 — 10.439 — 28.231 — 25.667 — 26.625 — 14.232 — 30.961 —
18.579 —

SARITA
Jabon Tocador
SARITA

PARTICIPE EN EL 5o. GRAN CONCURSO CON 168 VALIOSOS PREMIOS

CASA CADENAZZI RODRIGUEZ CORRIENTES 3350

EL CONCEJO APROBO ENERGICA DECLARACION CONTRA LA INTENDENCIA

LE NIEGA FACULTADES AL D. E. PARA EFECTUAR ACTOS POR SU CUENTA

El Intendente - Dice - Carece de Facultades Para Comprometer por su Sola Gestión a la Municipalidad de Buenos Aires

CRITICAS AL Dr. PADILLA

NUEVAMENTE la cuestión tranviaria ha dado lugar a un largo, y por momentos violento, debate en el seno del Concejo Deliberante, en una prolongada sesión que ha finalizado esta madrugada a las 5.10 horas, después de aprobarse una declaración que involucra una grave censura a los procedimientos empleados por el D. E. de la Municipalidad en las gestiones tendientes a la creación de la Corporación Municipal de Transportes Urbanos, proyecto del cual es autor el doctor Naón.

Críticas al doctor Padilla

La inasistencia del secretario interpelado, doctor Miguel M. Padilla, a la sesión nocturna inasistencia anunciada previamente por el nombrado secretario al concejal socialista Comolli, según éste lo declaró en el recinto, dió lugar a que el debate sobre la cuestión tranviaria derivase, en determinados pasajes, en una severa crítica a los procedimientos del D. E., críticas que se hicieron extensivas al proceder del doctor Padilla, cuya actitud, según los concejales de la izquierda, es inamistosa para el Concejo Deliberante, lesionando los derechos del cuerpo.

Otros oradores

Esta madrugada, a la 1.50 horas, después que el doctor Germinal Rodríguez dió fin a su documentada exposición, usó de la palabra el representante socialista señor Iñigo Carrera, para referirse a la verdadera situación del Anglo Argentino y, en modo especial, a la de la Caja que agrupa a los trabajadores tranviarios y a la cual adeuda la empresa una crecida cantidad en concepto de aportes patronales. Hablaron, luego, los señores González Iramain, Fiorino, Coca y Penelón.

Cargos de Penelón

El representante de la Concentración Obrera criticó duramente la actitud del D. E., expresando que la proyectada Corporación Municipal de Transportes Urbanos no es una iniciativa del señor Naón, sino una vieja aspiración del Anglo Argentino, según lo prueba un folleto sobre ese asunto editado por la nombrada empresa en 1928, folleto que el señor Penelón leyó en sus partes fundamentales.

El orador terminó diciendo que como representante y defensor de los intereses de la población, le era doloroso comprobar que por boca del doctor Padilla había hablado la Compañía Anglo Argentino de Tranvías, mientras que en medio del Concejo Deliberante es grato comprobar, agregó, se oye la voz de Buenos Aires, enemiga de las maquinaciones que tiendan a lograr un aumento en las tarifas e insensible a la influencia del oro del capitalismo extranjero.

Se proyectó una declaración

Con la firma de los concejales Germinal Rodríguez, Gregorio M. Beschinsky, Adolfo Rubinstein, Andrés Justo, Julio González Iramain, Alejandro Comolli, Héctor Iñigo Carrera y Bartolomé Fiorini, fué presentado en la secretaría del cuerpo un proyecto de declaración, el cual se aprobó con el voto de los concejales socialistas, socialistas independientes y González Iramain y Penelón. El señor Vago, único representante de la derecha que a esa altura de la sesión permanecía en la casa, votó por la negativa, expresando que lo hacía así por entender que no ha llegado aún el momento de adoptar resoluciones tan enérgicas como la aprobada.

La declaración aprobada

La declaración aprobada por el Concejo Deliberante, está redactada en los siguientes términos.

"El H. Concejo Deliberante declara que el Departamento Ejecutivo carece de facultades para comprometer, por su única y exclusiva gestión, a la Municipalidad de la ciudad de Buenos Aires, en la constitución de la pretendida corporación de transporte urbano o cualquier otra análoga. Declara también el H. Concejo que no declinará de sus indiscutibles derechos para resolver con su voto todas las cuestiones relativas a transportes dentro de la capital y su firme propósito de no autorizar aumento de tarifas".

Final de la sesión

Por su parte, el concejal Beschinsky presentó un proyecto de minuta de comunicación al Poder Ejecutivo, en que se hacía referencia a la situación planteada por el D. E. y se reafirmaba la voluntad del Concejo de mantener jurisdicción sobre los asuntos relacionados con las cuestiones de tráfico. A pedido de los representantes del sector socialista, que consideraron innecesaria, por ahora, la comunicación al Poder Ejecutivo, a pesar de coincidir en sus fundamentos, el edil socialista independiente retiró su indicación, levantándose la sesión a las 5.10 horas de hoy.

* * *

Fué Agitada la Reunión de Tranviarios

PASO A CUARTO INTERMEDIO SIN DAR RESOLUCION

La Asamblea Escuchó el Informe de la Comisión Directiva Sobre el Conflicto

HORA AVANZADA

SE llevó a cabo anoche en el Teatro Marconi la asamblea general extraordinaria de obreros tranviarios, gremio que desde hace dos años viene bregando para que las empresas cumplan la Ley 11.544 y el decreto reglamentario que les concierne y que las obliga a abonar a sus personales 12 centavos más por hora.

Concurrencia extraordinaria

La gran excitación reinante entre los trabajadores tranviarios, como consecuencia de ese alzamiento de las compañías contra las disposiciones expresas de una ley y las no menos concretas de un decreto, se puso de manifiesto en la concurrencia al mitin.

Asistieron obreros de todas las empresas de la capital: Sud, Anglo, del Puerto y Lacroze, colmando totalmente las dependencias del Marconi.

Asamblea agitada

Pero la nerviosidad entre el gremio no se tradujo solamente en ese aspecto de la asamblea, sino también en el ambiente, sumamente caldeado, cosa que era fácil de comprobar desde antes de iniciarse el acto.

En efecto, en el seno de la enorme masa que iba congregándose en el local, las discusiones sobre la actuación de la comisión directiva o la actitud a asumirse frente a las empresas, se hacían con inusitada vehemencia, sin que, no obstante lo que tendenciosamente se ha informado esta mañana por cierta prensa, las polémicos las polémicas degeneraran en ningún momento hasta traducirse en actos de violencia.

Hubo, como ha ocurrido y ocurrirá siempre entre hombre que piensan y sienten y son capaces de sostener sus ideales, calor, entusiasmo, energía en el sostenimiento de sus respectivas posiciones. Pero esto es corriente en las asambleas proletarias.

El informe de la C. Directiva

Abierto el acto, ocupó la tribuna el ciudadano Outerello, secretario de la Unión Tranviarios, quien leyó el informe de la Comisión Directiva, en el que se relatan las incidencias producidas en las diferentes etapas por que han pasado las gestiones realizadas desde que se efectuó el último paro de 24 horas.

Finalizó el informe con una proposición concreta de la Comisión Directiva, concebida en los siguientes términos: 1. Declarar la huelga general del gremio por 24 horas. 2. Dicha resolución deberá someterse al voto general del gremio para que éste resuelva la aceptación o rechazo del paro antes mencionado. 3. Practicado el voto general, la Comisión Directiva deberá llevar a la práctica, sin más postergaciones, lo que la consulta al gremio determine.

Nueva convocatoria

Puesto a consideración de los asambleístas el informe de la comisión directiva y la proposición final, fueron muchos los que de inmediato solicitaron la palabra, por lo que pudo preverse una discusión larga y agitada.

Habían hablado, entre otros, los ciudadanos González, Paletta, Pérez Somoza y Barone, cuando a alguien se le ocurrió mocionar para que los oradores no pudieran hablar por más de cinco minutos. Desde este instante las deliberaciones se hicieron caóticas, no siendo posible encarrilar el debate hasta el final, en que habló González, representante obrero en la Caja de Jubilaciones.

Cerca de las 0.45 se levantó la asamblea, sin haberse tomado ninguna resolución.

Queda, pues, a cargo de la comisión directiva, la nueva citación que ha de hacerse para una fecha que próximamente dará a conocer.

Fué Muy Agitada la Asamblea Tranviaria

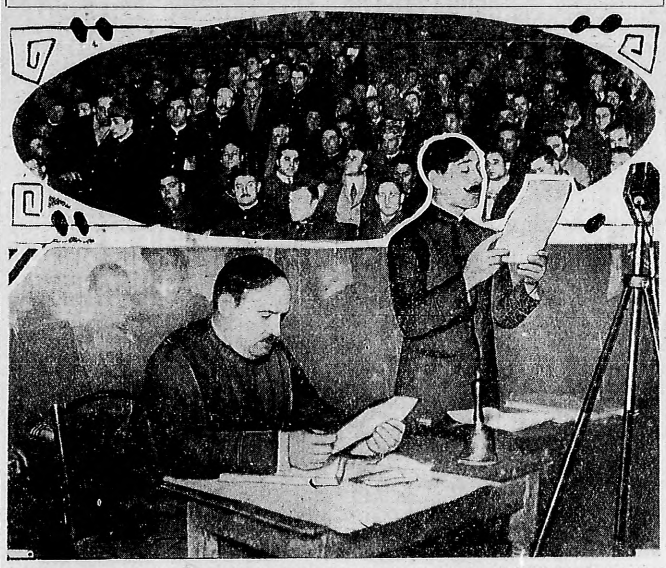

ARRIBA: Un aspecto de la platea del Teatro Marconi durante la asamblea realizada anoche por los obreros tranviarios, cuya indignación por el incumplimiento de la Ley 11.544, de 8 horas, se tradujo en ruidosas manifestaciones contra las empresas y la tolerancia del Estado para sus transgresiones. ABAJO: El secretario de la "Unión Tranviarios", ciudadano Outerello, leyendo el informe de la Comisión Directiva. A su izquierda, el ciudadano Enrique Porto, tesorero de la "Unión", que presidió la asamblea

* * *

LO AMENAZAN DE MUERTE SI NO ENTREGA DINERO

El Propietario de un Puesto de Carne Recibió Tres Cartas en 15 Días

QUINIENTOS PESOS

LOS maffiosos continúan llevando la zozobra a los hogares con sus reiteradas amenazas. Y no pasa día sin que en las distintas secciones se formulen denuncias de ese carácter. Anoche, a las 22 horas, el señor Basilio Trilin concurrió a la comisaría 16a. y denunció que los maffiosos lo han amenazado de muerte si no entrega dinero.

El señor Trilin, es italiano, casado, de 34 años, vive en la calle Azara 1438 y posee un puesto de carne en el mercado Santa Lucía, que funciona en la calle Montes de Oca 168. Este hombre ha recibido tres cartas en el término de 15 días. En ellas lo amenazan de muerte si no deposita la suma de 500 pesos en un depósito del mismo mercado. A las dos primeras cartas el carnicero no hizo caso pero ahora al recibir la otra escrita en términos iguales y aterrorizantes resolvió denunciar el hecho a la policía. El personal de la sección 16a. ha iniciado las diligencias correspondientes para ver si logra identificar a los mafiosos.

No han Cobrado los Empleados Modestos

LA PLATA, 29. — Los peones de la Junta Electoral que ascienden a 60 y que trabajaron en las horas extraordinarias del último escrutinio de "facto" todavía no han cobrado sus haberes. Según se anuncia, esos haberes pasarán a ejercicio vencido, con lo cual los empleados pueden perder las esperanzas de cobrar hasta dentro de muchos meses o por tiempo indefinido.

A cada peón le corresponde $ 266.60, y se sabe que los empleados todos han cobrado, haciéndose una excepción injusta con los servidores más modestos.

PRODUJO UN INFORME "IN VOCE" EN UN RESONANTE AFFAIRE, EL DR. CANTONI

"Ha Sido Preciso Vivir Bajo el Gobierno de la Dictadura Para Explicarse en Cierta Medida la Demora del Fallo Fiscal", Dijo

LOS BOSQUES DEL CHACO

(De nuestro corresponsal)

PARANA, 28.—Ante una crecida cantidad de público, en el cual predominaban destacados elementos de los círculos forenses, realizóse ante la Cámara Federal de esta ciudad el informe "in voce" del Dr. Zoilo Cantón, en el sonado asunto de las acusaciones contra el teniente general Jones y sus empleados procesados, mayordomo Gregorio García y Camilo Differdingg y otros, excarcelados bajo fianza.

Estos empleados del teniente general Jones están acusados de usurpación y daños en campos del Dr. Zoilo Cantón, ubicados en el territorio del Chaco, y de esa acusación, apoyada por informes del ingeniero Montes de Oca, en un documento oficial, se desprende una situación de hecho que justifica la intensidad de la acusación que el doctor Cantón ha llevado contra el alto militar argentino.

La impunidad

Me toca a mí distraer la atención de la Excma. Cámara para contemplar este asunto desde otro punto de vista, superior si se quiere al juego de recursos legales, porque él abarca por su propia naturaleza situaciones morales, legales y hasta institucionales que obligan a magistrados y ciudadanos a redoblar su esfuerzo para consolidar las instituciones, castigando corruptelas y bastardeamiento de principios capaces de comprometer las bases fundamentales de nuestra sociedad y organización política.

Ella nace de que al examinar por primera vez este sumario he llegado a la convicción, porque resulta acabadamente probado, que el verdadero organizador de la banda de delincuentes que asaltaron mi campo, ha sido el teniente general Jones, que enrolado en las filas irigoyenistas y después en las dictatoriales con el gobierno de "hecho", creyó contar con la impunidad más absoluta para organizar el asalto de mi campo, después de haber realizado un rosario de delitos viviendo al margen de la ley en provecho propio.

Carta al general Jones

Como se trata de un militar que cuelga espada y podía pensar que mi exposición en este informe se supusiera agravada por su ausencia, le dirigí el telegrama recomendado que debo leer ante V. E. y que reiteré cada vez que se postergó la audiencia, él dice:

"Al señor teniente general don Ramón Jones, Viamonte 1877, Buenos Aires. La Excma. Cámara Federal de ésta ha señalado el lunes 30 del corriente para que yo informe "in voce" en la querella que prosigo contra su mayordomo Gregorio García, Camilo Differdingg y otros por usurpación y daños. Como recién tengo bajo mi vista el sumario respectivo y encuentro en él prueba concluyente que usted fué quien organizó y dirigió por medio de su mayordomo el asalto a mi establecimiento, en el informe tendré que ocuparme de usted. Cuadra a mi caballerosidad hacérselo saber por si quiere escuchar mi exposición. Z. Cantón. (Nros. del aviso de entrega: 3138, números de los despachos: 2671 y 2178".

No puede considerarse ante la legislación y la moral como situaciones semejantes y responsabilidad equivalente, un delito cometido por un militar o un civil, por cuanto las condiciones y privilegios de los militares los colocan en desigualdad evidente, agravando la situación del militar en mayor proporción cuanto mayor es su jerarquía y privilegios que les acuerda la sociedad y la ley.

Más adelante el Dr. Cantón se refiere a las diferencias palpables que se pueden anotar en la vida ciudadana entre un militar y un civil, para llegar al famoso discurso que pronunciara Pellegrini en el Senado de la Nación, recordando los máximos deberes y obligaciones que tienen los militares argentinos, ya que ellos cuentan con los máximos deberes y privilegios.

El informe de Montes de Oca

Entra nuevamente en materia el Dr. Cantón y recuerda que el informe del ingeniero Montes de Oca, relacionando una serie de delitos penados por nuestro Código Penal, desde el peculado, usurpación de autoridad al disponer de la tierra pública como propia, delito que documenta bajo su firma el general Jones en cartas que se publican fotografiadas, con impudicia evidente, hace explotaciones forestales clandestinas de miles de toneladas, desaloja en forma prepotente a los pobladores cuyas mejoras vende a otros, etc., etc. y desafía al general a que lo acuse, lo que no hace después de tres meses de publicado el folleto y sigue de juez insensible a la moral y a la conciencia.

Se refiere aquí a la situación actual del teniente general Jones como presidente del Supremo Consejo de Guerra y Marina.

El régimen de la dictadura

Ha sido preciso vivir bajo el régimen de la dictadura del gobierno de "hecho", en que se exoneraba en la propia Capital Federal a fiscales, jueces y camaristas constitucionalmente nombrados por la sola prepotencia del que ejercía la suma del poder público, para explicarse y disculpar en cierta medida, porque el fiscal no vió lo que debía ver y acusar, y porque el ac-quo ha esperado que imperara el régimen constitucional que asegura la inamovilidad de los jueces para recién fallar. Pero hoy, en que imperan la Constitución y la ley en toda su plenitud, corresponde a V. E. salvar los principios e imponer el cumplimiento de la ley no sólo revocando las excarcelaciones concedidas, sino ordenando que el fiscal acuse al teniente general Jones por estar probado que ha sido el organizador de la banda de asaltantes de mi campo y principal beneficiario de los delitos que le imputa bajo su responsabilidad el ingeniero Benigno Montes de Oca en el folleto que entregó a la Exma. Cámara para que agregue a las actuaciones para mejor proveer por todo.

Se Reunirán los Profesores que se Hallan Cesantes

Dirigirán un Memorial al Poder Ejecutivo, Solicitando la Reincorporación

Un grupo numeroso de profesores de establecimientos secundarios, declarados cesantes durante los años 1930 y 1931, celebrarán mañana miércoles 29, a las 18 horas, una reunión con el propósito de aunar ideas a fin de elevar al Ministerio de Justicia e Instrucción Pública un amplio memorial exponiendo en él la situación moral y material del personal docente afectado, y solicitando la pronta efectividad del decreto del Poder Ejecutivo sobre reincorporaciones, dado a publicidad el 9 de marzo ppdo.

Al acto, que tendrá lugar en la calle Sarandí 40, han sido invitados todos los profesores que se hallan en esas condiciones.

Breves Sucesos Policiales

Robos, Hurtos, Accidentes, Defraudaciones, Cuentos, Trompadas y Otros Acaecimientos del Diario Vivir

EL EJEMPLO CUNDE

Anteayer fueron los vecinos de Villa Devoto que, ante la desidia municipal, se resolvieron a abrir por sus propios medios una calle. Hoy, un vecino, cansado quizás de soportar el fonógrafo que chillaba en Salta 154, tomó también una medida radical. En efecto, José Marino ha sido despojado anoche de su fonógrafo, con el que entretenía al vecindario y de paso, el autor de la broma, se llevó también una bicicleta que el hombre guardaba en la pieza. Ahora Marino, sin fonógrafo y sin bicicleta podrá ingresar en la lista de hombres útiles a la sociedad.

AFEITADA

José Novo y Pelegrino Purlan, a pesar de que no son muy trabajadores, tienen el placer de pasear por la Avenida del Trabajo. Como es lógico entre caballeros, en cada boliche tomaban un copetín y a media noche tenían una borrachera que no la merecían. Luciendo este brillante estado tuvieron una incidencia acerca de las habilidades de cada uno en su oficio y Novo, que se creía peluquero, trató de afeitar a su compañero con un cortaplumas. Con un gran tajo fué a parar la víctima al Salaberry. El otro está en la 42.

SORPRESA

Angel Severino le había robado ayer un paquete conteniendo mercaderías de tienda a Carabe Margorat. El angelito había trepado ya a un automóvil con el producto de su travesura, cuando fué sorprendido por la víctima. ¿Dónde vas con el bulto apurado? le cantó y sobre el pucho lo hizo detener por un vigilante de la 7a.

El pobre Angel quiso volar pero no le dieron tiempo. Ahora está enjaulado.

¡BIEN HECHO!

El 80 por ciento de los tipos a quienes se estafa con distintos cuentos, debían ser procesados por tontos y por sinvergüenzas. Porque la ley debía castigar al que compra un billete con $ 1.000 de premio por 200 o una herencia por moneditas. El último candidato ha sido Juan Potemba, quien contó en la 33 que con el viejo cuento del billete premiado le habían robado 20 pesos.

PELUQUERO AMBULANTE

No se puede tener iniciativa en esta ciudad. O lo imitan todos o le juegan una mala pasada en cuanto un pobre se dispone a enriquecerse.

Vicente Díaz había inventado un nuevo oficio: peluquero ambulante. En bicicleta recorría la ciudad rapando barbas y derribando melenas. Ayer dejó un momento estacionado su boliche gitano en la calle Donato Alvarez frente al 2016, y un desconocido se mandó mudar con el caballo mecánico, las navajas, tijeras y demás instrumentos de trabajo. Donato Alvarez será interrogado por la policía.

Avisos Fúnebres

† Doctor **ANTONIO AGUDO AVILA**—q. e. p. d.—Falleció en Turín (Italia) el 29 de abril de 1932, confortado con los auxilios de la santa religión y la bendición papal. — Sus hijos Antonio y Marta Agudo Avila de Cossio; su hijo político Dr. Pedro Cossio (h.); su nieta María Marta Cossio; su hermana Cota Agudo Avila de Medina; sus hermanos políticos, sobrinos y demás deudos participan a sus relaciones que sus restos llegarán en el vapor Giulio Cesare, el 1º. de julio y serán trasladados a su domicilio, Las Heras 2395, para ser inhumados en el cementerio del Norte, el día y hora que se indicará. En la iglesia de Nuestra Señora del Pilar, se oficiará una misa de cuerpo presente. Servicio casa Mirás, Callao y Córdoba.

† **RITA JORGE DE AMUI** — q. e. p. d. — Falleció el 27 de junio de 1932, confortada con los auxilios de la santa religión. — Su esposo Miguel Amui; sus hijos Héctor, Beatriz, Herbert y Juan Carlos Amui; sus padres Abalan Jorge y Bebina de Jorge; su señora madre política Juana Azum de Amui; sus hermanos Elvira, Alberto, Ernesto y Ernestina Jorge; sus hermanos políticos Aref, Jorge, Nicolás, Eduardo, Nidi y Clotilde Amui; tíos, primos y demás deudos invitan a sus relaciones a acompañar los restos de la extinta al cementerio del Norte, hoy martes 28, a las 15. Casa mortuoria, Charcas 762. Servicio casa Mirás, Callao y Córdoba.

† **RICARDO RETO ROCA** — q. e. p. d. — Falleció el 27 de junio de 1932, confortado con los auxilios de la santa religión. — Su esposa Paula Barrouquere de Reto; sus hijos María Rita, Mario F., María Lastenia, Raquel E. y Ricardo A.; su hija política Justina Gandulfo de Reto; sus hermanas María R. de Mendioroz (ausente) y Rita R. de Gutiérrez; sus hermanos políticos, primos, sobrinos y demás deudos invitan a sus relaciones a acompañar los restos del extinto al cementerio del Norte, hoy martes 28, a las 15.30. Se ruega no enviar coronas. El duelo se despedirá por tarjeta. Casa mortuoria, Agüero 1446. Servicio de la Compañía Nacional, Callao esq. Corrientes.

† **MARIA FERRARA DE PRIGIONI** —q. e. p. d.— Falleció en Berazategui el 27 de junio de 1932, confortada con los auxilios de la santa religión. — Sus hijos Francisco J. José, Antonio, Pedro, María y Luisa; sus hijos políticos Angela G. de Argenti, Concepción Lembo de Prigioni, María Ferrari de Prigioni y María San Martín de Prigioni; nietos y demás deudos invitan a sus relaciones a acompañar los restos de la extinta al cementerio local hoy martes 28 a las 16. Casa mortuoria, Mitre y Sebastián Casares, Berazategui. Servicio casa Escobar Hermanos, Quilmes y Bernal.

PARTICIPACIONES

† **BLANCA I. MORSALINE DE PEDERNERA** — q. e. p. d. — Falleció el 26 de junio de 1932, confortada con los auxilios de la santa religión. — Su esposo P. Hortensio Pedernera; sus hijos Pastor, Carlos y Blanca Hortensia Pedernera; su hija política María Lydia Freire de Pedernera; sus nietitos Pastor Jorge y Lydia Pedernera; sus hermanas Sor María Ernestina, Alcira M. de Borrajo (ausentes) y Sara M. de Mayer; sus hermanos políticos; su sobrino Alberto P. Morsaline; su futura hija política María Raquel Toomey; sobrinos, sobrinos políticos y demás deudos participan a sus relaciones su fallecimiento y que sus restos fueron inhumados ayer lunes 27 en el cementerio del Norte, a las 11. Casa de duelo, Entre Ríos 181. Servicio casa Mirás, Callao y Córdoba.

† **MARCELINA LANUSSE** — q. e. p. d. — Falleció el 25 de junio de 1932, confortada con los auxilios de la santa religión y la bendición papal. — Sus sobrinos, sobrinos nietos, primas y demás deudos participan a sus relaciones su fallecimiento y que sus restos han sido inhumados en el cementerio del Norte, el domingo 26, a las 11. Casa de duelo, Santa Fe 995, 2º. piso. Servicio casa Mirás, Callao y Córdoba.

6,67 %

Buena renta, la garantía del Estado y la satisfacción de haber sido útil al país.

Compre hoy mismo títulos del

EMPRESTITO PATRIOTICO

COMISION NACIONAL HONORARIA DE PROPAGANDA

Espacio cedido por la Dirección de CRITICA

ANILINA COLIBRI ES EL COLORANTE DE CONFIANZA

UNA PARTIDA DE DOMINO TERMINO A SILLETAZOS

Los Dos Contrincantes Resultaron con Heridas en las Manos y en la Cabeza

DOS PREVENIDOS

POCO después de las 23 horas de anoche, en el almacén de la calle Constitución 2495, se originó una formidable gresca, de la que participaron los motoristas Rafael Pereira y Roque Plácido Evangelista, ambos argentinos, domiciliados en Matheu 1830 y Lucas 1619, respectivamente. El primero es soltero, de 27 años de edad.

El incidente

A la hora 0.10, el agente Ludueña, de la sección 20a., le manifestó al ayudante Luis Ferrás, a cargo del tercio de la sección 18a., que del citado almacén había salido corriendo un hombre, que estaba herido en la muñeca derecha. Este resultó ser Pereira. Ferrás se trasladó al citado comercio y allí encontró a Evangelista, que presentaba una herida en la cabeza. Los heridos fueron trasladados al hospital Ramos Mejía, donde se les practicó la cura correspondiente, quedando internado Pereira. El hecho se produjo por diferencias en el juego, siendo presenciado por algunas personas, que declararon como testigos.

Armas de combate

Según los testigos, Pereira y Evangelista jugaban al dominó. De pronto comenzaron a discutir y rápidamente se fueron a las manos. Pereira se armó de una silla y Evangelista de un cortaplumas, hiriéndose recíprocamente. Durante la gresca, otro motorista se armó también de una silla, haciendo lo propio un tercero, Mustafá, pero ninguno de los dos tomaron parte activa en ella. El dependiente del negocio Luis Alvarez y Antonio Diosill, que vive en Dean Funes 1125, prestaron declaración en el sumario iniciado, llegando a la conclusión de que los protagonistas del episodio riñeron por diferencias en el juego.

PELEARON DOS HOMBRES Y UNO RESULTO HERIDO

El Hecho se Produjo en un Terreno Baldío de la Avenida del Trabajo

HERIDA LEVE

En un terreno baldío situado en Avenida del Trabajo, a la altura de la calle Fernández, dos hombres jóvenes, que estaban completamente borrachos, quisieron dirimir superioridades. No se sabe por qué pelearon, pues hasta hoy por la mañana no había sido posible interrogarlos.

José Novo y Peregrino Frulan, argentinos, solteros, de 22 y 24 años de edad, respectivamente, domiciliados en Echandía y Guardia Nacional y Avenida del Trabajo 3989. Parece que existían resentimientos anteriores y por eso anoche, a las 24, llegaron hasta la calle Fernández y Avenida del Trabajo y después de una disputa, Novo sacó un cuchillo, hiriendo a Frulan en el cuello. Intervino un vigilante de la comisaría 40 e hizo curar al herido en el hospital Salaberry. El agresor y el herido se hallan detenidos en la seccional de referencia, donde se instruye el sumario correspondiente.

Se Citó Nuevamente a la C. de Diputados

En E. Ríos No Pudo Conseguir el Quórum

EL GOBERNADOR

(De nuestro corresponsal)

PARANA, 28.—En vista del fracaso de la sesión convocada ayer, los diputados titulares y los electos han sido citados nuevamente para mañana a las 22 horas, y los senadores a la 21 horas.

—En el tren ordinario de medio día, hoy se espera el arribo a esta del gobernador y de sus ministros de Hacienda y de Gobierno, quienes regresan de Concordia donde fueron a presidir la inauguración de los festejos de la exposición del centenario de aquella ciudad.

HANDICAP

Asignaciones de peso para la reunión del domingo 3 de julio.

Premio Porseus, 1600 metros — El Machito 58 kilos, Machazo 56, Sorbo 55, Guarango 52, Sagaz 51, Franco 50, Rústico 50, Sendero 49, Lad 49, Zurbano 48, Chacona 48.

Premio Signum, 2.500 metros — Rusito 57 kilos, Tirifilo 56, Celemín 54, Perlero 54, Lagarta 53, Alameda 53, Wesley 52, Hijoepobre 52, Witt 52, Someboy 51.

El Pueblo Peruano Ante Dos Caminos: la Libertad que Simboliza H. de la Torre y la Tiranía de S. Cerro

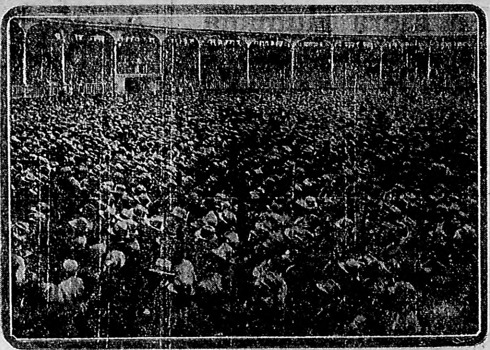

UNA MULTITUD pocas veces registrada en el Perú, asistió al mitin aprista

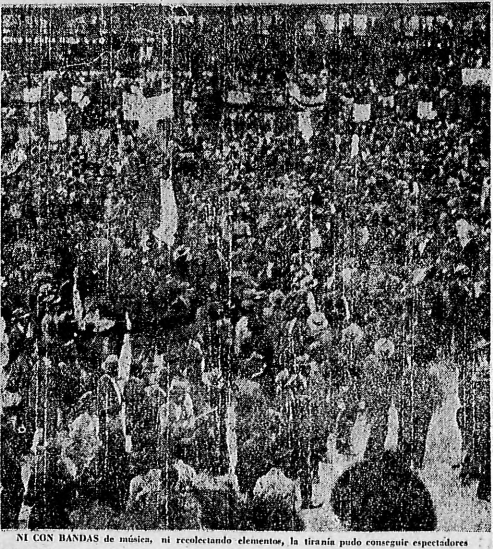

NI CON BANDAS de música, ni recolectando elementos, la tiranía pudo conseguir espectadores

HE AQUI un testimonio objetivo de la fuerza del aprismo y del sánchezcerrismo en el Perú. El lector puede ver una enorme multitud asistiendo a una conferencia aprista, cuya entrada costaba treinta centavos por persona, y también puede contemplar las filas raleadas de los "sánchezcerristas", a pesar de que la conferencia era gratis, con asistencia del presidente y sus ministros, bandas de músicos y agentes recolectores de manifestantes. Ambas manifestaciones tuvieron lugar en el mismo local, que es la vieja Plaza de Toros de Lima. La de los apristas se efectuó en diciembre y la oficialista el 6 del mes en curso.

Se Exhibieron Hoy los Aviones Prototipos Fabricados en Córdoba

Elly Beinhorn Fué Obsequiada con un Almuerzo

LA FIESTA

COMO estaba anunciado, se realizó esta mañana, en la base aérea militar del Palomar la ceremonia de bendición del altar de la Virgen de Loreto, lo que dió lugar a una interesante y lucida fiesta, tanto por los números del programa que se desarrolló como por la presencia de un público calificado y de representantes de las más altas esferas del gobierno, sociales y diplomáticas.

ELLY BEINHORN simpática y sonriente, posa al lado del presidente de la República, general Justo, durante la visita que la aviadora alemana efectuara esta mañana a El Palomar

Presentación y revista

A las 10 horas, dió comienzo el acto con la presentación del personal navegante y revista del material de vuelo, que estuvo a cargo de la comandancia de la base y las unidades de la misma.

La revista del material de vuelo dió lugar a que el público presente admirara los distintos tipos de aviones con que cuenta la base, y comprobase asimismo la eficacia de la fábrica de aviones de Córdoba, los de cuyas obras, los prototipos C-1 y C-2, fueron exhibidos en la plataforma que da frente a los hangares.

La Virgen de Loreto

A las 10.15, aproximadamente monseñor Copello procedió a la bendición del altar de la Virgen de Loreto, que está ubicado frente al campo de vuelo.

Una vez bendecido el altar, monseñor Copello rezó en él una misa de campaña, que escuchó religiosamente el personal de la base y el público asistente al acto.

Los aviadores tendrán, pues, de ahora en adelante, a quien confiar la seguridad de sus vuelos... Como se sabe, la Virgen de Loreto es la Patrona de los Aviadores.

A continuación, y siendo más o menos las 10.20 horas, se llevó a cabo el bautizo del prototipo C-2, nuevo avión argentino, gemelo del C-1, el Tenga Confianza.

La madrina del bautizo fué la señora Emma de Rodríguez, esposa del ministro de Guerra. La dama aludida rompió una botella de champán en la máquina, acto que aplaudieron todos los circunstantes.

Palabras del M. de Guerra

En la plataforma de los hangares se había improvisado con anterioridad una tribuna adornada con la bandera patria. Desde allí hizo uso de la palabra el ministro de Guerra, coronel Rodríguez, quien se refirió a los progresos registrados en los últimos años por la aeronavegación militar argentina.

El coronel Rodríguez destacó la importancia de la aviación como valioso medio de adelanto para los países modernos. Dijo que a tal fin obedece la orientación dada a la fábrica militar de Córdoba, que no solamente produce aviones militares, sino también de turismo y otros útiles a diversas actividades de transporte.

Pájaros plateados

Luego se realizó la demostración de vuelos de conjunto por las escuadrillas del Grupo No. 1 de Observación, Escuela Militar de Aviación y Grupo de Caza.

Es digna de hacer resaltar la pericia conque este último realizó sus movimientos individuales de acrobacia, ante la admiración de los propios pilotos que presenciaban los vuelos de los pájaros plateados.

Tirabuzones, caídas de ala, picadas, descensos sin motor, "lupings de loop" y otra serie de arriesgadas pruebas aéreas despertaron el interés del público, para quien estas demostraciones constituyeron la parte central de la fiesta.

Los aviadores del "Tenga Confianza"

Los tenientes primeros Cairó y Osorio Arana, también efectuaron vuelos, conjuntamente con el sargento 1o. Rodríguez. Lo hicieron en los aviones prototipo C-1 y C-2, después de lo cual fueron felicitados por el presidente de la Nación, general Justo.

La aviadora alemana Elly Beinhorn

Centro de las miradas curiosas del público, fué la simpática aviadora alemana Elly Beinhorn, quien fué especialmente invitada al acto.

La aviadora siguió con sumo interés los vuelos de los pilotos argentinos, siendo fácil adivinar durante los mismos sus expresivos gestos de admiración, sobre todo cuando las acrobacias del grupo de caza.

Elly Beinhorn tuvo asimismo oportunidad de inspeccionar los prototipos, mostrándose muy francamente sorprendida por los adelantos alcanzados por la aeronáutica de nuestro país.

La representación oficial en el acto

Asistieron al acto de esta mañana el presidente de la Nación, general Justo, el ministro de Guerra, coronel Rodríguez, el jefe de la Casa Militar, teniente coronel Taumazzi, el director general de Aeronáutica, teniente coronel A. M. Zuloaga, el jefe de la secretaría del Ministerio de Guerra, teniente coronel Márquez, autoridades de la Base Aérea Militar del Palomar y miembros del cuerpo diplomático y consular.

Se sirvió un almuerzo

A mediodía se sirvió un almuerzo en el Casino de Oficiales de la Base Aérea Militar del Palomar, en honor de la aviadora Elly Beinhorn.

Gravemente Hirió a la Esposa con un Pesado Mortero

Un Ciudadano Arabe Fué el Feroz Atacante

EN MENDOZA

(De nuestro corresponsal)

MENDOZA, 28. — Esta madrugada, por cuestiones íntimas, el ciudadano árabe Nassin Arabe Kativa, atacó a su esposa, Assisa Bracco, con una pesada mano de almirez, fracturándole la base del cráneo. En gravísimo estado, fué internada en el hospital San Antonio.

UN BOXEADOR FUE HERIDO POR TRES SUJETOS, ANOCHE

Dice que lo Agredieron Sin Motivo y Uno de Ellos le Infirió Una Puñalada

LAS PESQUISAS

EMPLEADOS de la comisaría 31a., con la cooperación de Seguridad Personal de Investigaciones, están trabajando activamente para aclarar un grave suceso del que fué víctima Miguel Díaz, argentino, de 23 años, soltero, que dice ser boxeador.

En la calle Andrés Arguibel, entre Cabrera y Niceto Vega, fué agredido por tres hombres, uno de los cuales le infirió una puñalada en el vientre.

Los autores huyeron, y la víctima asegura no conocerlos.

Un herido

MIGUEL DIAZ

Era la hora 1.10 de esta madrugada cuando un agente de la comisaría 31, en momentos que efectuaba una recorrida por el radio a su cuidado, encontró en la calle Andrés Argibel, entre Cabrera y Niceto Vega, a un hombre tendido en el suelo.

En el primer momento creyó que se trataba de un ebrio, pero al acercarse comprobó que el hombre en cuestión estaba herido. Inmediatamente lo interrogó y la víctima le dijo que había sido atacado por desconocidos que ya habían fugado.

Al Pirovano

El agente solicitó los servicios de la Asistencia Pública y en una ambulancia el herido fué llevado al hospital Pirovano, donde los médicos de guardia comprobaron que presentaba una herida de arma blanca en el vientre y contusiones en el rostro y el cuerpo. Atendido convenientemente quedó internado en ese establecimiento.

Más tarde concurrió el auxiliar que estaba de guardia en la comisaría, quien interrogó al herido.

No conoce a los agresores

Díaz aseguró no conocer a sus atacantes y que ignora las causas que provocaron el atentado.

Refiere que a la una, aproximadamente, se dirigía a su domicilio, en la calle Carranza 1413, cuando tres desconocidos lo atacaron a golpes de puño y puntapiés.

El hombre se defendió y entonces uno de los desconocidos le infirió una puñalada.

¿Una venganza?

Al verlo caer, todos emprendieron a la fuga, logrando desaparecer antes de que llegara la policía.

Los funcionarios policiales han comprobado algunas contradicciones en las declaraciones de la víctima y creen que, en realidad, no es veraz en todas sus afirmaciones.

Se cree probable que el hecho obedezca a una venganza y que el herido no quiere delatar a sus atacantes con el propósito de tomar a su vez la revancha.

Se han iniciado las actuaciones sumariales con intervención del juez de turno y se solicitó la cooperación de la división Investigaciones para la identificación y detención de los prófugos.

UN DRAMA EN CADA VIDA

Intimidades de los Grandes Ases del Arte y del Deporte

JUSTO SUAREZ

"Mi Vida Está Llena de Situaciones Dramáticas"

JUSTO SUAREZ, el inolvidable Torito de Mataderos, que, a pesar de sus recientes caídas, está considerado como un extraordinario boxeador, pues nadie negará que, en el apogeo de su fulminante carrera, fué una maravilla de energía y de coraje, se prepara para volver al ring. La mala suerte y la crueldad de la vida no han logrado abatir el gran corazón de este muchacho, a quien el dinero y los triunfos no han hecho feliz.

El destino del tripero

—He nacido bajo un signo dramático — es lo que, en síntesis, quiere decirnos Justo Suárez — y todos conocen mi infancia harapienta y sacrificada en los recodos de los Mataderos, mi pobre y laboriosa infancia de tripero. Mi academia de boxeador y de hombre fué la calle, que lleva a unos al delito y a otros a la gloria. Yo pude, sin embargo, zafarme de la calle. Llegué a fuerza de trompadas, y, de la noche a la mañana, conquisté un nombre. Mi carrera fulminante me hizo olvidar la infancia dolorosa: K. o...., k. o...., siempre k. o., hasta mi culminación en el Yankee Stadium, el Quensboro, el Madison, en las inolvidables noches de las transmisiones de CRITICA. Si mi carrera fué rápida, llena de triunfos y de hondas satisfacciones, parejo a ello se ha cumplido mi destino trágico. Jamás he sido completamente feliz, por culpa de las situaciones que se me creaban. Primero, la incomprensión y la avidez de algunas personas que me eran queridas. Después, los detalles trágicos: recuérdese la noche de una de mis peleas en Nueva York: cuando yo subía al ring, mi hermano Gregorio mataba a mi cuñado. La vuelta a Buenos Aires me reservaba otros disgustos terribles. Mis enemigos, los envidiosos, los intrigantes, los que se oponían a mi casamiento, los que querían disponer de mi vida y de mi dinero, y para quienes nunca, antes, había representado nada!... La intriga hizo estragos hasta en el seno de mi propia familia. Sobre mi flamante hogar llovían las habladurías y los anónimos. Sugirieron a mi madre la idea de recurrir a los tribunales... por cuestión de pesos. Al mismo tiempo, desparramaban detalles absurdos acerca de mi estado y de mi vida... Algo imposible.

El supuesto divorcio

—Las cosas no terminaron ahí. Yo sólo sé lo que he tenido y tengo que sufrir, a causa de los que se meten en mi vida... Ocho días antes de la pelea con Peralta, y mientras me entrenaba en la Rural, dieron por radio la noticia de mi muerte. Después dijeron que, con mi automóvil, había matado a una mujer... Siempre se trató de intrigar, de anular mi carrera, desmoralizándome. En estos momentos, hay gente empeñada en que me divorcie, a la fuerza. Aseguran que mi divorcio es un hecho. Que yo reconozco ahora que la carrera se cortó por culpa del casamiento. ¡Qué equivocados están! Lo único puro y grande de mi vida, es mi esposa. El ochenta por ciento de mi fracaso en el ring lo constituye todo ese lastre de la calumnia y la intriga y el signo dramático de la familia... Pero nadie me arrebatará el amor. Mi hogar vale más que todos los triunfos y todo el oro del mundo. Sin embargo, y a pesar de la "contra" del destino, volveré otra vez al ring de mis grandes peleas. Me estoy entrenando para enfrentar a quién sea y demostrar que, a pesar de todo, aún poseo unos buenos puños y el mismo gran corazón que animó mis correrías por los Mataderos, cuando no soñaba con llegar a conquistar tanta gloria y tanto dolor... Y es necesario pensar, tratándose de mí, que, al enfrentar a un rival, lo peligroso no está en él: está en esas misteriosas fuerzas desatadas fuera del ring, contra mí, y que aun no se han ensañado mucho...

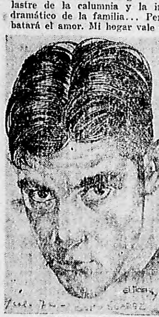

JUSTO SUAREZ

* * *

Justo Suárez, que comparte la tranquilidad del hogar con el trabajo del entrenamiento diario, da la impresión de que está por empezar de nuevo, dispuesto a reconquistar el famoso nombre que le diera su barrio: "Torito de los Mataderos".

LA NIEVE INTERRUMPIO EL PASO DEL AUTOVIA

En Toda la Cordillera Está Cayendo una Gran Nevada Desde Hace Días

MENDOZA Y CHILE, INCOMUNICADOS

(De nuestro corresponsal)

MENDOZA, 28

DEBIDO a las grandes nevadas caídas en estos últimos días, se halla interrumpido el servicio de autovías entre Mendoza y Chile.

El Ferrocarril Trasandino se ocupa de la limpieza de la vía, utilizando numerosos grupos de obreros, esperándose que se hallará expedita el jueves.

La caída de nieve es general en toda la cordillera.

2 razones por las cuales fumo Sello Azul

1º. Porque su tabaco insuperable hace de éste, el cigarrillo más exquisito.
2º. Por sus magníficos regalos.

Todos los atados llevan un cartoncito — Treinta de estos cartoncitos, todos diferentes, forman un cuadro cuyo facsímil puede Ud. solicitar en las cigarrerías o en nuestros escritorios y contra la entrega de esta colección completa, obsequiaremos un magnífico reloj de oro "SELLO AZUL". Además, por 30 de estos cartoncitos (no importa que sean repetidos), entregaremos un cupón para el sorteo de 10 automóviles "CHEVROLET" de Luxe, con seguro pago por un año en "LA AMERICANA"

El paq. 0.35

MASSALIN & CELASCO
TACUARI 556 — BUENOS AIRES

Serán Entregados Fondos Para Pagar Mayo

BUENOS AIRES

Los 16 Primeros Premios

1	$ 25.000	3949	9	$ 200	21183
2 "	5.000	10490	10 ,,	100	8340
3 "	1.000	9559	11 ,,	100	10516
4 "	500	1620	12 ,,	100	11200
5 "	500	6848	13 ,,	100	12254
6 "	200	5452	14 ,,	100	12456
7 "	200	7099	15 ,,	100	14075
8 "	200	21089	16 ,,	100	18526

Premios Menores del Sorteo de Hoy

CON 50 PESOS

17996 20252 5344 22326 19739 6047
12765 5077 7318 4720 21929 20765
23737 25759

CON 10 PESOS

1
914 649 617 512 509 758 078 483 203
047 207 204 033 633 847 844 059 133
223 637 517 129 427 605 693 109 766
823 309 355 146 089 601 484 573 473
457 947 201 036

2
250 547 111 119 364 385 552 325 763
605 007 854 815 229 754 311 777 413
572 174 746 992 538 734 314 922 530
895 598 806 057 152 202 800 194 550
435 879 959 750 279 394 659 381 887
228 443 172 949 243 149 886

3
467 698 624 700 802 437 768 375 222
928 131 969 758 431 955 172 235 425
977 640 003 468 101 726 578 493 372
916 636 496 379 254 544 208 610 647
978 015 995

4
028 839 526 246 346 141 086 609 780
985 721 751 419 268 786 718 048 758
765 552 168 594 841 787 237 142 238
686 252 456 140 978 276 446 033 186
410 647 274 006 710

5
900 698 010 328 962 405 792 954 502
869 553 027 702 321 172 673 305 673
214 608 658 985 101 964 539 789 295
375 071 857 335 522 611 038 173 135
074 304 859 878 145 609 600 181 324
732 754 072 015 283 083 728 298 156
291 745 935 729 517 749 865 999 593
231 493 124 756 496 571 479 740 741
105 154 076 877 669 336 380 959 755
607 446 791

6
542 431 457 034 366 255 336 428 699
247 347 667 187 142 500 925 055 610
697 131 728 653 278 593 967 062 328
031 924 094 095 785 391 146 335 061
762 149 942 770 038 082 159 144 274
395 541 448 900 976 780 724 634 717
922 805 427 005 522 359 269 423 761
876 201 807 868 816

7
879 155 260 765 331 722 814 231 065
589 552 101 320 147 019 456 193 363
445 535 594 427 242 994 862 626 072
857 073 745 636 672 873 423 956 297
517 415 322 329 300 042 768 448 935
906 056 482 163 430 464 359 556 617
463 078 878 440 670 021 596 093 805
707 402 225 435 777 439 622 519 882
769 447 959

8
101 229 975 485 055 223 860 324 890
416 797 845 908 187 870 126 281 586
481 562 787 440 599 028 264 823 925
199 738 008 348 555 152 363 099 829
914 953 165 034 529 358 964 715 662
414 442 457 971 417 631 385 884 262
090 666 760 456 648 021 843 134 443
873 777 614 690 813 061 438 502

9
569 254 477 316 591 754 934 334 962
802 365 191 890 882 940 119 171 351
442 989 511 987 038 238 663 238 663
998 525 659 048 073 056 097 901 208
625 925 499 932 686 145 795 943 705
184 144 964 211 106 218 362 376 779
041 646 671 157 058 212 696 101 841
225 008 194 626 780 870 534 943

10
899 577 085 408 601 564 211 545 758
973 776 998 885 052 480 837 726 049
799 047 612 923 286 953 641 730 591
197 062 417 976 821 871 270 081 298
467 007 036 877

11
584 099 328 183 125 321 189 899 665
568 661 017 872 [illegible] 111 105 480 400
972 408 856 591 651 287 311 254 106
163 165 240 [illegible] 231 210 410 168 102
310 604 715 185 033 964 139 507 934
605 511 905 833 011 713 277 303 677

12
762 295 693 247 287 475 898 589 790
420 303 620 095 872 187 259 586 607
667 639 620 478 333 705 925 249 844
050 181 859 861 731 076 308 206 412
179 860 979 529 603 753 465 045 911
492

13
816 713 967 736 161 613 381 517 814
528 477 580 378 896 250 219 543 870
220 254 263 096 046 058 810 942 361
423 111 102 591 168 507 333 357 825
141 475 649 066 130 321 236 692 501
301 375 085 951 920

14
718 008 857 125 038 241 187 725 452
760 275 855 798 949 363 098 538 087
055 124 298 418 941 088 549 964 744
383 139 108 815 896 934 615 354 331
224 892 977 316 358 477 932 015 147
788 156 743 246 249 271 698 440

15
851 618 979 371 463 337 667 060 439
055 656 967 520 693 749 921 587 354
073 336 386 069 211 747 049 993 875
057 898 969 856 300 432 134 950 231
945

16
184 157 250 192 297 669 983 221 506
003 646 616 331 166 584 771 205 046
552 040 098 392 256 280 572 886 242
981 114 294 249 837 491 796 368 222
711 330 378 534 407 610 806 792 723
980 423 913 587 797 674 085 264 147
416 958

17
803 656 291 819 911 540 550 929 013
644 865 449 640 030 612 615 407 767
858 252 089 419 727 046 023 202 [illegible]
027 329 860 524 429 022 199 241 158
989 453 068 583 781 025 414 348 859
270 418 776 065 150 780 836 390 244

18
708 659 826 809 198 160 166 455 943
148 793 347 531 792 141 685 464 808
014 209 348 939 309 446 318 805 995
253 971 838 728 117 637 932 737 825
928 563 069 518 256 013 420 970 075
529 189 490 570 579 004 296 611

19
656 365 244 725 977 753 560 148 398
706 978 695 819 146 198 649 569 291
888 316 957 312 116 540 023 219 456
622 302 208 744 181 631 159 630 156
495 871 691 995 306 057 741 775 445
844 348 952 525 550 351 979 603 237
068 629 408 473 758 366 579 413 674

20
035 037 439 336 457 469 890 354 952
498 472 862 609 737 646 288 612 593
562 250 642 102 138 065 837 416 541
674 983 581 295 454 956 847 361 047
191 572 387 904 274 316 249 696 999
570 821 866 275 716 079 990 231

21
593 752 097 952 238 493 879 158 113
397 636 358 645 751 534 221 518 869
249 439 928 401 286 556 524 862 760
467 121 321 146 621 207 759 099 405
948 646 944 271 817 138 351 036 162
475 720 122 124 781 863 821 298 452
184 125 041 038 216

22
285 460 904 403 804 799 836 118 415
395 853 018 220 363 114 870 754 954
554 795 257 426 875 341 831 845 978
825 503 460 084 481 059 962 643 239
238 719 011 753 564 778 829 049

23
115 644 681 147 091 654 943 381 955
311 323 189 302 081 208 911 407 169
378 228 212 261 586 774 936 674 086
477 876 300 366 666 735 713 750 536
191 605 636 785 499 962 593 985 520
296 749 425 611 453 838 698 870 597
561 760 383

24
360 820 548 861 760 383 252 884 124
457 914 900 239 810 855 374 720 575
113 233 940 624 903 675 604 742 450
702 231 954 643 219 160 684 410 692
115 630 874 984 690 048 730 763 821
259 142 215 986 767 037 004 246 105
420 968 086 620 242 696 145

25
016 666 318 347 914 916 949 852 390
341 920 433 594 131 006 816 463 477
379 178 691 763 964 182 440 647 065
633 013 447 072 329 579 096 743 267
105 986 720 563 841 893 419 656 478
520 907 996 873 610 254 008 371 721

CANCELARAN LAS CUENTAS DE LOS ACREEDORES QUE DESEAN ADQUIRIR TITULOS

La Junta del Empréstito Patriótico se Reunió de Nuevo Esta Mañana, Tratando el Pago de las Cuentas del Estado

TIPO DE COTIZACION

La Junta Autónoma de Amortización del Empréstito, siguió hoy en el Ministerio de Hacienda, la reunión que iniciara en las últimas horas de la tarde d ayer y que se prolongara hasta las 21.30 horas, tratando sobre el pago de los créditos de los acreedores del Estado.

El pago a los acreedores particulares

La Junta, a pesar de haberse preocupado, como se sabe, desde que iniciara sus funciones de encarar la atención de las cuentas adeudadas por la Administración a los acreedores particulares, no pudo hasta el momento tratar la forma definitiva de finiquitarlas, por cuanto el monto de aquéllas que se han tenido en vista por la ley del empréstito incluye en una proporción muy considerable créditos que no han recibido todavía la intervención legal que le compete a la Contaduría General de la Nación y que la Junta, de acuerdo con esa ley, no puede destinar a este objeto fondos más que respecto de las cuentas que están en condiciones legales de pago, es decir, las que ya están en poder de la Tesorería General de la Nación. Y en cuanto a estas últimas, no puede adoptar un plan que consista en cancelarlas, por cuanto ese plan tendría, para que fuese justo, que aplicarse también a los créditos que en adelante ingresen a la Tesorería General y cuyo monto no ha podido predeterminarse.

Medidas adoptadas

La adopción de ese plan no puede, por otra parte, dejar de consultar las disponibilidades que, para esto y otros fines legales de urgencia, le facilite la marcha de la subscripción pública, ya que el recurso legal de pedir a la Caja de Conversión anticipos sobre títulos a colocarse al público no puede exceder de una medida de razonable prudencia.

Acreedores que hayan ofrecido tomar títulos

Por estos motivos, y mientras la Tesorería General de la Nación continúa pagando a cada acreedor, hasta diez mil pesos, con los 4.000.000 de pesos ya votados antes de ahora, se comenzará por cancelar las cuentas de aquellos acreedores, existentes en la Tesorería, que hayan ofrecido tomar simultáneamente títulos por un importe equivalente.

Esta resolución se hará efectiva por intermedio del Ministerio de Hacienda, pasando la junta, a ese efecto, la nómina de los acreedores que se hallan en estas condiciones.

Reintegro de fondos

La Junta también ha adoptado las medidas necesarias para reintegrar al Ministerio de Hacienda el saldo que la ley del empréstito ha previsto para el pago de los sueldos, ampliado así hasta ahora a 96.000.000 de pesos.

Los sueldos por mayo

Con esos nuevos recursos, la Tesorería General de la Nación podrá hacer efectivas, no bien las reciba, las planillas de sueldos correspondientes a mayo próximo pasado.

Los títulos se adquirirán a 90,50 por ciento

La Junta asimismo ha hecho saber en la fecha que, a partir del 1o. de julio próximo, los títulos habrá que adquirirlos a 90,50 o|o.

☆ ★ ☆ ★ ☆ ★ ☆ ★ ☆ ★ ☆ ★ ☆

EL PARO SE HA HECHO TOTAL EN TUCUMAN

Hasta los Verduleros y Carniceros se Pliegan al Gran Movimiento

SOLO SE VEN POLICIAS

(De nuestro corresponsal)

TUCUMAN, 28. — Sigue intensificándose la huelga siendo el paro total, habiéndose adherido hoy los carniceros y los mozos de cafés, anunciándose que los empleados de comercio se adherirán esta tarde.

Tampoco hubo diarios hoy ni ayer.

La noche transcurrió en completa inactividad, cerradas las confiterías, los cines y todos los centros de reuniones nocturnas, notándose solamente un gran movimiento en los policías que recorrían en numerosísimas patrullas todos los lugares de la ciudad.

Esta mañana, pareció que la tranquilidad renacería, aunque no circulaban ni los tranvías, haciéndolo solamente algunas jardineras de los verduleros, teniendo que renunciar luego a la circulación.

Un alboroto

Hacia las diez horas la gente en huelga trató de concentrarse en la Plaza Independencia, obligándoseles a circular continuamente, estando siempre cerradas las confiterías, los comercios, algunos de los cuales sólo a medias levantaron las persianas.

A las 10.30 horas se produjo un gran alboroto en las inmediaciones del Mercado Central, concentrándose cientos de personas que fueron disueltas por las fuerzas del Escuadrón de Seguridad que entró en funciones empleando la caballería, procediendo con energía para dispersar al público, que trata de estacionarse en las calles, especialmente en el barrio de los bancos, en cuyas inmediaciones varios miles procuran detenerse, siéndoles impedido.

El delegado del ministro de Instrucción Pública, doctor Cassani, partió anoche llamado por el Ministerio.

Sin luz eléctrica

El Sindicato de Luz y Fuerza se adhirió a la huelga ayer de noche, sólo se contará con la luz privada, hallándose las calles a oscuras.

Al estudiante Luis Giacosa, que fué Rector una hora, se le constituyó en detenido, acusado de usurpación de la autoridad, pasando a disposición del juez federal.

El paro es absoluto en estos momentos, estando el comercio y las confiterías cerradas, notándose en la plaza grupos de personas que son dispersadas por la policía, que ha sido reforzada con cuarenta plazas uniformados de bomberos.

No Habrá Duelo Entre Peralta Martínez y Shaw

El Secretario de Hacienda de la Comuna no Envió Padrinos

Anoche en el Concejo Deliberante, circuló con insistencia la noticia de que el secretario de Hacienda de la Municipalidad, arquitecto J. R. Peralta Martínez, había enviado sus representantes al legionario Carlos A. Shaw, como respuesta a una carta que éste le dirigiera.

No hubo tal envío

Esta mañana, el secretario de Hacienda expresó a los periodistas que tal versión carecía de fundamento y que no había tal designación.

Contestando a las preguntas que se le formularon, agregó que de suscitarse una cuestión caballeresca, no correspondía a él iniciarla. Que sólo había existido un cambio de cartas con el ex director de Tráfico y ex jefe de Control de la Renta.

Cuestión de jerarquía

Por otra parte — agregó — la cuestión ha sido planteada en otras oportunidades. De tener que batirme con todas aquellas personas a quienes por mi carácter de secretario de Hacienda deba exonerar de sus puestos, tendría mañana que aceptar toda cuestión que me planteara el personal bajo mis órdenes.

En nuestra sexta edición daremos a conocer las conclusiones del sumario administrativo instruído al legionario Shaw por su actuación como director de Tráfico. El sumario llega a conclusiones interesantes y comprueba cómo se regalaban chapas a legionarios y amigos de la dictadura y otras cositas más.

Shaw fué exonerado

Las conclusiones del sumario, sirvieron para disponer la exoneración de Shaw. El decreto respectivo dictado ayer, lo daremos a conocer también en nuestra sexta edición.

El Presidente de la Unión Telefónica Entrevistó a Melo

ESTA tarde se entrevistó con el ministro del Interior, doctor Melo, el presidente del directorio local de la Unión Telefónica, doctor Adolfo F. Orma, suponiéndose que se haya conversado sobre el conflicto telefónico.

Por Ahorrar $ 0.10 en una Estampilla Debe Pagar $ 5.00

EL 5 de diciembre del año pasado, el jefe de la sucursal 15.a de Correos y Telégrafos intervino una cartita simple, franqueada con una estampilla de 10 centavos, que presentaba signos de haber sido anteriormente usada... y abusada.

La cartita iba dirigida a Pedro Cetrussi, Villa Toro (F. C. Pacífico).

Resultó ser la remitente de esa epístola pecaminosa María Cetrussi de Castor, italiana, de 24 años, casada y domiciliada en Rondeau 3440, quien dijo que colocó esa estampilla recién traída por un menor a quien envió a adquirirla...

El juez Dr. Jantus condenó a María a pagar cinco pesitos de multa, por esa pequeñez.

Apelada por María esa sentencia, la Cámara Federal, en su último acuerdo, la ha confirmado.

Estudian la Situación los Antipersonalistas

El bloque antipersonalista de la Cámara de Diputados, citado al efecto, se reunió esta tarde, para tratar la situación política.

Asisten, además, a la reunión, los senadores Porto, de San Juan, y Bruchman, de Santiago del Estero.

1.750.000 Pesos de Economías se Harán en el Correo

La comisión designada por el director general de Correos y Telégrafos para estudiar las economías que pueden introducirse en el presupuesto de la repartición se ha expedido en la fecha proponiendo efectuar nuevas rebajas que, en total ascienden a un millón setecientos cincuenta mil pesos.

Dicha comisión, considera que ese sea el máximo a que pueden llevarse las restricciones en los gastos, para hacerlos compatibles con la regularidad y seguridad indispensables de los servicios, en atención a lo cual el director general, doctor Carlos Risso Domínguez las ha dado por aprobadas.

La Fiera Humana

ADAN ROMERO, el hombre que brutalmente castigó a su hijita de 12 años. En el presente grabado aparece con la víctima y uno de sus hijos.

Maltrataba a su Hija y Esta lo Denunció Anoche

El Acusado, que ha Sido Detenido por la Policía, Niega el Delito de que lo Acusan

EL INFORME MEDICO

La comisaría de la sección 43a. está efectuando una investigación para aclarar una grave denuncia formulada contra Adán Romero, nicaragüense, de 37 años, casado, domiciliado en Orán 1333.

La esposa de éste, Aurora Escobar de Romero, concurrió anoche a la mencionada seccional, acompañando a su hija María Esperanza, de 12 años, de la misma nacionalidad que sus padres y solicitó hablar con el encargado de la seccional.

Una vez en presencia de éste, ambas refirieron que Romero, sin motivo justificado, golpeó brutalmente a su hijita, ocasionándole lesiones.

Inmediatamente el acusado fué detenido y rigurosamente incomunicado a disposición del juez doctor González Oliver.

El acusado negó la imputación, pero el médico de policía, que examinó a la niña, informó que, en efecto, presenta lesiones y ha comprobado que ha sido víctima de castigos brutales.

LA MADRASTRA de la niña martirizada por su padre, muestra, en la espalda de la menor, las huellas que dejaran los brutales castigos de éste.

Hay Un Rumor Insistente Respecto al Ministro del Interior y al Intendente

Desde ayer circula en el ambiente oficial una versión según la cual, el ministro del Interior habría exteriorizado su disconformidad con la marcha que imprime al gobierno de la ciudad, el intendente doctor Naón, quien habría desoído insinuaciones de los amigos políticos del doctor Melo. en diversas cuestiones de la comuna y sobre todo en materia de reconsideración de los últimos nombramientos. Atribuyen al intendente marcada preferencia por la gente afecta al gobierno depuesto el 6 de setiembre.

A raíz de estas circunstancias, la versión afirma que el ministro del Interior habría planteado la situación al presidente y que los términos de la disidencia son de naturaleza en extremo delicada.

La confirmación de estos rumores no ha sido posible, pero ellos persisten y son difundidos por políticos de categoría

Aceptóse la Renuncia de la C. D. del Círculo Militar

LA Comisión del Círculo Militar, reunida anoche, resolvió aceptar la renuncia presentada por los componentes de la "lista blanca" encabezada por el general Medina, que había triunfado, como se recordará, en la última elección de autoridades de aquella institución.

Automáticamente pasan a ocupar los cargos directivos del Círculo Militar los miembros de la "lista azul", que propiciaron la candidatura del general Mosconi. Pero se asegura que estos renunciarán también.

MERCADO DE CEREALES A TERMINO

Escasa Actividad. Muy Inestables los Cereales

Oscilaciones de precios registradas en las pizarras de este mercado durante las operaciones de la mañana de hoy:

TRIGO

De horas 10 a 10.15: Sin operaciones.
De horas 10.15 a 11: Julio, 6.58; setiembre, 6.60.
De horas 11 a 12: Julio, 6.62; 60; setiembre, 6.60; 61; 69.

MAIZ

De horas 10 a 10.15: Sin operaciones.
De horas 10.15 a 11: Sin operaciones.
De horas 11 a 12: Julio, 4.65; 67; 66; 65; agosto, 4 70; septiembre, 4.76; 75.

LINO

De horas 10 a 10.15: Sin operaciones.
De horas 10.15 a 11: Sin operaciones.
De horas 11 a 12: Julio, 8.60; agosto, 8.70; septiembre, 8.76.

BOLSA DE CEREALES

En la fecha se han vendido en esta Bolsa las siguientes cantidades de granos con precios por los cien kilos:

	Bolsas	De $	A $
Trigo	1.791	4.30	6.80
Maíz	3.709	4 25	5.55
Lino	1.671	7.20	8.50
Avena . . .	6.932	5.—	5.50
Cebada . . .	196	4.80	—

ENTRADAS

Por las diferentes estaciones de los ferrocarriles ha entrado en la fecha lo siguiente:

Trigo	10.254	bolsas
Maíz	45.311	,,
Lino	4.999	,,
Avena	9.396	,,

ALGODON — LIVERPOOL

Equivalencia en pesos moneda nacional por kilo de algodón:

	Hoy	Anterior
Julio	0.43	0.43
Septiembre	0.43	0.43
Diciembre	0.44	0.44

MERCADO DE CEREALES A TERMINO DE BUENOS AIRES
(Precios de ajuste)
(UNICA RUEDA)

	Trigo	Maíz	Lino	Avena
Disponible . . .	6.38	4.66	8.60	5.60
Julio	6.60	4.66	8.60	5.65
Agosto	6.61	4.70	8.70	5.70
Setiembre . . .	6.61	4.77	8.75	—
Octubre	6.65	4.81	8.80	—

CAMARA GREMIAL DE CEREALES

Esta Cámara ha fijado los siguientes precios en pesos moneda nacional por los cien kilos:

	Anterior	Hoy
Trigo Barleta, 80 kil.	6.65	6.65
Id., pan, 78 kilos .	6.40	6.40
Lino, 4 o|o c|extrañ.	8.55	8.55
Avena, 47 kilos . .	5.50	5.55
Maíz amarillo . . .	4.62 1|2	4.62 1|2
Centeno, 72 kilos . .	nom.	nom.
Cebada, 62 kilos . .	nom.	nom.

BAHIA BLANCA

Trigo pan. 80 kilos .	6.40	6.40
Avena, 47 kilos . .	5.40	5.40

MERCADO DE PRODUCTOS NACIONALES DE ROSARIO
(Precios de ajuste)
(UNICA RUEDA)

	Trigo	Maíz	Lino
Disponible	6.20	4.55	8.40
Junio	6.55	4.55	8.45
Agosto	6.55	4.60	8.55
Septiembre	6.55	4.65	8.65

CAMARA GREMIAL DE MOLINEROS

Esta Cámara ha fijado los siguientes precios en $ m\|n., por los diez kilos de harina:

	Anterior	Hoy
Harina 000	1.21	1.21
,, 00	1.16	1.16
,, 0	1.11	1.11
,, Especial . . .	1.01	1.01
,, Segunda . . .	0.62	0.61

CAMARA ARBITRAL DE CEREALES DE ROSARIO
(Cotizaciones oficiales)

	Anterior	Hoy
Trigo No. 1	6.80	6.80
Id., id., 2.	6.35	6.27 1|2
Lino, 4 o|o c|extrañ.	8.42 1|2	8.40
Maíz amarillo . . .	4.52 1|2	4.52 1|2

Se Designó al Nuevo Director de Alumbrado

POR la secretaría de Obras Públicas, la Intendencia Municipal ha dictado un decreto nombrando director de la Dirección de Alumbrado, al ingeniero D. Luis E. Huergo.

No se Constataron Irregularidades al Jefe de Policía

El Sumario Practicado por el Director de Correos y Telégrafos le fué Favorable.

BUEN NOMBRE

La investigación practicada por el director general de Correos y Telégrafos, a pedido del jefe de policía de la capital, coronel García, ha sido ampliamente favorable a este funcionario.

El resultado de las diligencias realizadas por el doctor Risso Domínguez a fin de constatar la existencia o inexistencia de los hechos imputados al jefe de policía, ha sido sintetizado al final del informe del funcionario sumariante, con la declaración de que nada resulta que afecte el buen nombre y concepto del coronel García.

En consecuencia, el ministro del Interior, doctor Melo, ha resuelto dar por terminado el sumario, aprobando las conclusiones a que llega el director general de Correos y Telégrafos en su dictamen.

El Día Económico

El trust cerealista existe. Bajan el trigo y el maíz. Leves bajas en los valores. El cambio.

Baja de nuevo el trigo

Otra baja, bien que leve, experimentó hoy el trigo, en la primera rueda del Mercado de Cereales. La entrega en julio bajó 3 centavos y 4 centavos la entrega en setiembre. No se cotizó la entrega en agosto.

El maíz para entregar en julio bajó 1 centavo, igual que la entrega en setiembre. Sin cambio, se cotizó la entrega en agosto.

El lino mantuvo sus precios de ayer y del sábado.

Se realizaron durante la primera rueda 7 operaciones con trigo, 7 con maíz y 3 con lino. Sigue la inestabilidad del mercado.

Leves bajas en el mercado de valores

A $ 721.927,27 nominales ascendieron los negocios realizados en la primera rueda del Mercado de Valores. Se cotizaron 23 series de cédulas hipotecarias, por un valor de $ 287.000, 7 valores nacionales, por $ 235.200, 3 valores municipales, por $ 96.500 y 5 valores provinciales, por $ 78.000. Se colocaron 195 acciones y obligaciones, pertenecientes a 5 sociedades anónimas, por pesos 25.227.27.

En algunas series de cédulas hipotecarias se observaron disminuciones de $ 0.20 y 0.30. En los valores nacionales hubo una baja de 0.10 pesos.

El mercado está encalmado y con una leve tendencia a seguir bajando.

El cambio

Una leve alza experimentada por la lira fué la única variante observada en la cotización de monedas. Todas las insignias conservaron su firmeza.

Pasó a Plenario el Proceso por Extorsión de Vaccaro

EL juez de instrucción, Dr. Lamarque, declaró la clausura del sumario. Ha resuelto enviar al juez de sentencia, doctor Benjamín García Torres, el proceso que contra el torturador José H. Vaccaro y otros se le seguía por el delito de extorsión.

El Presidente de la Corte Visitó al General Justo

El presidente de la Corte Suprema de Justicia, doctor Roberto Repetto, concurrió esta tarde a la presidencia de la República, efectuando una visita de cortesía al primer magistrado, general Justo.

ESTAN A PUNTO DE CERRAR LOS CINES Y TEATROS

Atraviesan por una Situación Precaria que Obligaría su Cierre por los Impuestos

UNA NOTA

La Sociedad Argentina de Empresarios Teatrales y la Sociedad Cinematográfica Argentina de Exhibidores, han enviado a la Cámara de Diputados de la Nación una extensa nota solicitando la liberación, en parte, de los impuestos que gravan el espectáculo público.

En la nota expresan la situación penosa por que atraviesan los espectáculos, de los cuales y para los cuales viven cerca de cien mil personas.

Si las cosas continúan en esta forma se llegaría — dice la nota — a un "agotamiento de capitales y de fuerzas morales en tal forma, que Buenos Aires tal vez, se encuentre abocado al problema de quedar sin espectáculos".

Demaría y Miliozzi han Sido Contratados Para Jugar en el Ambrosiana

Otros dos jugadores argentinos que se incorporarán a las filas del football italiano; son estos José Miliozzi y Félix Demaría, destacados zagueros del primer equipo de Estudiantil Porteño, que han sido contratados por las autoridades del club Ambrosiana, de Milán. Los mencionados players han firmado contrato, percibiendo cada uno 3.000 pesos de prima y un sueldo de 350 pesos mensuales. Miliozzi y Demaría han resuelto partir el 5 de julio próximo, a bordo del vapor Giulio Cesare

(Impreso en nuestros Talleres Auxiliares, Salta 1919)

GRIPE
Geniol
QUITA EL DOLOR

MAÑANA LOS "MILLONARIOS" TENDRAN UN ADVERSARIO FORMIDABLE

Crítica
DIOS ME PUSO SOBRE VUESTRA CIUDAD COMO A UN TABANO SOBRE UN NOBLE CABALLO, PARA PICARLO Y TENERLO DESPIERTO — (Sócrates)
AÑO XIX Nº. 6530 — El Diario de Buenos Aires para Toda la República — Junio 28 de 1932

NOTAS VARIAS DEPORTES

ALMA TORERA HISTORIETAS

El Sport de Cada Día por H. Marini

YO NO QUISIERA ENCONTRARME EN EL LUGAR DE Botasso mañana. La Fiera de los "millonarios", con toda la carga de dos partidos, va a hacerle fuego sin contemplaciones. La "cortina metálica" difícilmente podrá resistir tanta potencia explosiva que debe tener almacenada el gran shoteador y que seguramente se le está saliendo por los agujeros de los cordones de sus "tamangos". Con que, amigo Botasso, mañana hay que hacer de tripas corazón, cerrar los ojos y... salvarse si es posible.

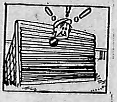

☆ ★ ☆

BATZ LE HA RESULTADO A RACING UN GOLEADOR extraordinario. Los de Sportivo Palermo me decían anoche: "Fíjese lo que son las cosas: nosotros lo sacamos a Batz de nuestro cuadro por flojo, y en Racing está resultando una fiera. Y es que tiene una "patada de burro" que es infalible".

☆ ★ ☆

LO QUE RIVER PLATE PERDIO EL DOMINGO, YA TODO el mundo cree que los demás equipos que deberá enfrentar en los próximos partidos, "lo tomarán de hijo". Los de Racing hablan de seguridad en el triunfo de mañana y los de San Lorenzo afirman que "es pan comido". Sin embargo, me parece oportuno recomendar a unos y otros, que tan fácil ven el asunto, que se cuiden mucho. ¡No vaya a ser que River, descontándose los pepinos que se tragó el domingo, los obsequie en la misma cantidad a Racing y San Lorenzo!

☆ ★ ☆

DURANTE EL DIA DE AYER, HASTA LA GENTE QUE NO SABE un pepino de football, comentaba el resonante triunfo de Independiente. Las mujeres que jamás se preocuparon por averiguar si los arcos son redondos o cuadrados, preguntaron a todos los hermanos, maridos y novios, por qué Ferreyra no había hecho goals. Y es que, en verdad, el campanazo de los diablos rojos fué tremendo. Independiente, como diría el catalán Samitier y como lo dijo cuando aquella derrota de 4 a 1, "es una cosa seria".

☆ ★ ☆

ME ASEGURAN QUE EL PROYECTO DE AMNISTIA que presentó el representante boquense al consejo de la Liga, para obtener la rehabilitación de Cherro, será rechazado. Al parecer, todavía hay quien tiene miedo que los boquenses puedan resultar competidores serios en la llegada al disco final.

☆ ★ ☆

A PESAR DE LO QUE CREEN MUCHOS AFICIONADOS, el domingo último los jugadores de River Plate cobraron lo mismo el premio que tienen por cada partido... perdido. La suma fué un poco inferior a la de los demás domingos, pero, según tengo entendido, llegó a los cincuenta pesos. ¡Si no se les estimula cuando pierden!...

☆ ★ ☆

LOS DE INDEPENDIENTE, EN CAMBIO, COBRARON como nunca. Como llevan el 20 o|o de la parte que le corresponde al club por las entradas, en este match les ha correspondido a cada uno una suma que oscila alrededor de los 250 pesos. Los cobraron la misma noche del match y en la cena con que festejaron el triunfo, los "canarios" eran exhibidos con un entusiasmo extraordinario.

☆ ★ ☆

Y YA QUE HABLO DE PESOS: VISCINGUERRA, AQUEL jugador de Argentinos Juniors, segunda, que demandó al club por falta de pago, debutó el domingo último en Liberal Argentino, donde cobra cinco pesos por partido. Percibe ahora en un mes lo que antes sacaba en un solo partido, pero el chico estaba apurado de plata y ya se la está ganando...

☆ ★ ☆

EN PARANA HUBO EL DOMINGO UN ESCANDALO enorme. Al terminar el partido entre Belgrano local y Colón de Santa Fe, los "hinchas" de los dos clubs se encontraron en la calle y produjeron una campaña campal. Al final, fueron todos presos. ¡Estos pajueranos son tremendos para eso de imitar las "virtudes" de los porteños!

☆ ★ ☆

NARVAJA, EL FAMOSO CENTREHALF DE BOCA JUNIORS, como lo dije hace unos días, se fugó a Rosario, reapareciendo en las filas de Nacional. Su disparada tomó tan desprevenidos a los boquenses que el sábado lo tuvieron que reemplazar en la segunda por el arquero Mena. ¿Y esto les ha hecho Narvaja después de aquel sensacional asunto en el que los boquenses se jugaron enteros?

☆ ★ ☆

HASTA EN SALTA SE PRODUCEN INCIDENTES EN las canchas. El domingo, los jugadores e "hinchas" del club Gimnasia y Tiro, agredieron al referee Abramovich por entender que los estaba bombeando para dar el triunfo a Central Norte. El ataque al referee se produjo al grito de "Pachamama"

☆ ★ ☆

COMO YA LAS ACCIONES DE LA AMATEURS COMENZArán a bajar, como consecuencia de la crisis planteada en el Consejo, si no se produce la amnistía en la Liga, es casi seguro que Roberto Cherro se irá a actuar a Rosario por Newell's Old Boys.

Los últimos chismes que me trajeron

—Pardié, el arquero de Argentinos Juniors, anda en tratos con San Lorenzo y River Plate. Parece que tienen más chance los millonarios. Aquél pide 4.000 pesos por la firma.

—Giudice, que sigue insistiendo en su pedido de pase a Gimnasia, ahora parece que no irá a Vélez sino a Chacarita Juniors.

—Ferreyra, en el match de mañana, no actuará con los botines de siempre. Se pondrá ese par que tiene y que se calza antes de jugar para "amansar".

—Parece que Della Torre no será mañana de la partida. Lo reemplazará "Llamarada" González.

—A pesar de la versión que circuló ayer por los corrillos deportivos, River Plate no modificará su conjunto. Un tropezón no es una caída.

—Es posible que los 15 minutos que faltan del partido entre River y Huracán, se jueguen un día jueves. Tal vez el jueves de la semana venidera.

—Es tan grande el entusiasmo que existe en las filas de Independiente, que ya se habla de fijar un premio especial para los jugadores en caso de ganar el campeonato.

VENEREAS - SIFILIS-IMPOTENCIA
Blenorragia y sus complicaciones - Estrechez - Gota crónica - Cistitis - Próstata - Riñón - Vejiga - DEBILIDAD SEXUAL - Tratamiento moderno sin dolor y rápido — NEO SALVARSAN, $ 3.50 c/u. con aplicación y medicamentos.
ABONOS $ 5.- (Cinco) por semana — CONSULTAS: $ 1.- (un peso)
CALLAO 541 — De 9 a 21 horas. Fiestas de 9 a 12 horas

INVENTO MARAVILLOSO
Los hombres impotentes o faltos de vigor varonil, no tienen porque preocuparse gracias al famoso "Paris-viril" modelo 1932, patentado y aprobado por el Sup. Gobierno de la Nación, y puesto a disposición del Dpto. Nnal. de Higiene. Unico aparato científico para la Impotencia y recomendado por Eminencias Médicas. Remítanos $ 0.50 en estampillas para franqueo y recibirá por correo, en sobre cerrado sin membrete, 1 libro explicativo con láminas, precios, etc.
Lavalle 1467 - Bs. Aires — ORTOPEDIA MODERNA

RIVER PLATE VA EN PROCURA DEL ANSIADO DESQUITE

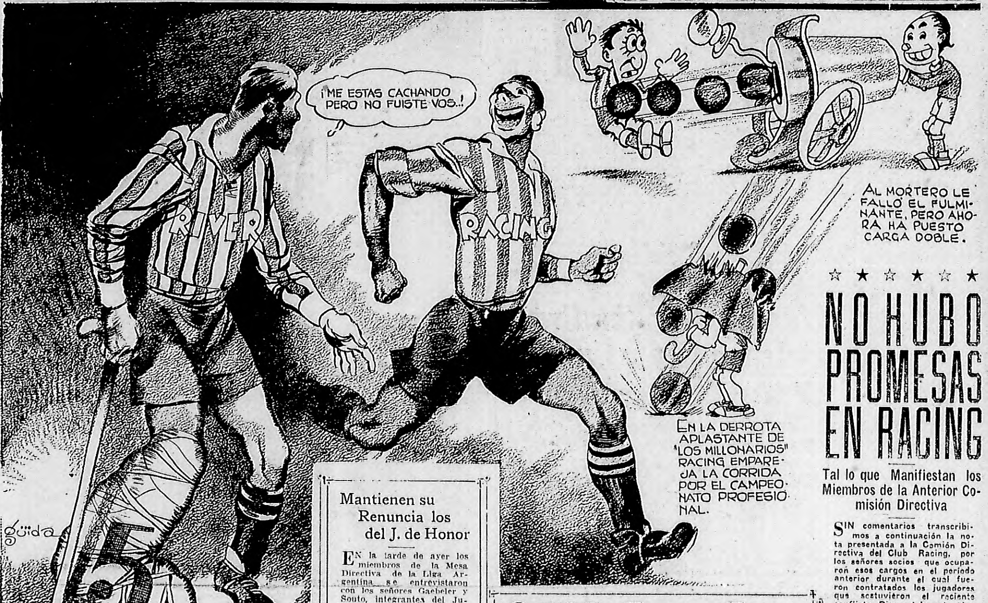
¡ME ESTAS CACHANDO PERO NO FUISTE VOS..!
RIVER
RACING
5
AL MORTERO LE FALLÓ EL FULMINANTE, PERO AHORA HA PUESTO CARGA DOBLE.
EN LA DERROTA APLASTANTE DE "LOS MILLONARIOS" RACING EMPAREJA LA CORRIDA POR EL CAMPEONATO PROFESIONAL.
güida

☆ ★ ☆ ★ ☆ ★ ☆ ★ ☆ ★ ☆

EN EL "GASOMETRO" SERA LA SENSACIONAL REVANCHA DE LOS CLASICOS RIVALES

Racing Bajará al Field Deseoso de Vengar la Derrota Anterior, y River Anheloso de Repetición

NUEVAMENTE BERNABE Y BOTASSO

NUEVAMENTE y por tercera vez en lo que va del año, se enfrentarán mañana las escuadras superiores de los clubs River Plate y Racing. Como se recordará, ya se han medido dos veces, una amistosa y otra por el campeonato, habiéndole correspondido la victoria una vez a cada adversario. Sin embargo, y pasando por alto el match amistoso, debemos consignar que el encuentro oficial sostenido por el campeonato hace apenas cuatro o cinco semanas, dejó la duda acerca de una diferencia de valores entre ambos cuadros y desde ese momento se espera con singular expectativa el nuevo cotejo que habrían de sostener por el torneo de Competencia.

Mañana Racing y River, reeditará, a no dudarlo, la magnífica jornada cumplida en Avellaneda hace apenas unas semanas y no sería nada difícil que se volviera a congregar un gentío tan inmenso como en aquella oportunidad, en la que se batieron todos los records anteriores de recaudaciones, en matches entre teams locales.

El encuentro de mañana corresponde al torneo de Competencia y ha logrado despertar intensa expectativa en todos los círculos deportivos, ya que no se ignora la verdadera importancia que tiene el resultado final del encuentro. El vencedor del match conquista el derecho de continuar participando en el torneo y el perdedor queda eliminado. Lo que constituyen esta clase de competencias uno de los más grandes atractivos del football ya que la severidad de su reglamentación exige un vencedor y la definición de los encuentros deben cumplirse, así corresponda continuar jugando después de hora.

RIVER

Poggi; Cuello e Iribarren; Santamaría, Dañil y Malazzo; Peucelle, Arrillaga, Ferreyra, Lago y Sciarra.

Una mala tarde o una defección suelen ser fatales en esta clase de encuentros, ya que ello significa la eliminación del participante sin que le quede chance alguna. Es por estos motivos que estos matches son seguidos con gran interés por la afición, ya que a medida que se van desarrollando las fechas se van eliminando simultáneamente la mitad de los participantes, hasta quedar un solo vencedor.

El encuentro de mañana ha logrado interesar vivamente a la afición que no ha quedado conforme con el resultado arrojado en el encuentro que sostuvieron estos mismos equipos por el campeonato.

¿Vengará Racing la anterior derrota?

Los muchachos de Racing y los hinchas de ese equipo han quedado con la sangre en el ojo desde el día que River le quitó el título de invicto, al vencerlo por la mínima diferencia, después de noventa minutos de juego durante el cual las acciones no fueron del todo favorables a los "millonarios".

RACING

Botasso; Gonzalez y Paternoster; Pompey, Stagnaro y Demare; Perinetti, Fassora, Devicenzi, Del Giudice y Bugueyro.

Faltando escasos minutos para terminar el match y cuando todo permitía suponer que el resultado sería una división de honores, dado lo parejo que se desarrollaban las acciones, un recio taponazo de Bernabé Ferreyra dió por tierra con las ilusiones de los avellanedenses y su título de invictos. Desde entonces, tanto los jugadores como los hinchas han vivido esperando el día de la revancha, y la hora ya está al llegar. Pocas horas más, y los tradicionales rivales se verán una vez más frente a frente.

Será un gran encuentro

Conociéndose ya, como se conocen, es de imaginar que los rivales de mañana mejorarán en mucho la performance cumplida en el encuentro anterior. Con solo repetir ese match los espectadores podrían declararse satisfechos; más se nos ocurre que mañana las cosas se van a superar. Los "millonarios" bajarán al field deseosos de obtener un triunfo categórico sobre el fuerte adversario, con el cual no sólo ratificarían la legitimidad de la victoria anterior sino que se rehabilitarían del descalabro sufrido el domingo frente a los rojos de Avellaneda.

Racing, por su parte, se presentará a la lucha dispuesto a tomarse un amplio desquite y tratará de no ser menos que su vecino de barrio y anotarse una victoria de esas que marcan época.

El choque entre estos fuertes rivales tiene forzosamente que dar motivo a un gran match, y es de esperar que en este sentido la afición no se vea defraudada en sus esperanzas.

Se desquitarán los millonarios?

Aventurado resulta responder a la pregunta del subtítulo. Después de una derrota como la que experimentaron los riverplatenses el domingo último, al perder su título de invicto, es de suponer cómo habrá quedado la moral de los jugadores de ese equipo. Ya los rivales no entrarán al field como ocurría antes, con el temor de la derrota, suponiendo imbatible al conjunto millonario. El descalabro del domingo ha demostrado que los leaders del campeonato no son inexpugnables y que, como los demás teams que intervienen en los torneos de la Liga, pueden sufrir las alternativas de la suerte y perder también por goleadas, como ocurrió días pasados.

Sin embargo, es de suponer en el temple de los "millonarios", quienes repuestos del lógico amargor que les debe haber producido la derrota, se habrán rehecho nuevamente y afrontarán los nuevos compromisos dispuestos a reanudar la exitosa campaña tan bruscamente interrumpida por los "diablos rojos".

Si los "millonarios" responden a sus antecedentes el encuentro de mañana asumirá proyecciones de gran interés y los numerosos espectadores que se den cita en el estadio que será escenario de la lucha tendrán la oportunidad de presenciar un gran cotejo.

En el "gasómetro"

Escenario del gran encuentro será el amplio campo de juegos que San Lorenzo de Almagro posee en la Avenida La Plata al 1700. La enorme concurrencia que se dará cita en el "gasómetro" podrá presenciar el sensacional match con las comodidades propias que ofrece el amplio y cómodo estadio de la Avenida La Plata.

Las boleterías se habilitarán a las 10 de la mañana, y como parece ya práctica en los encuentros por el torneo de Competencia, se ha establecido el precio único de $ 1 para los boletos de entrada.

Mantienen su Renuncia los del J. de Honor

EN la tarde de ayer los miembros de la Mesa Directiva de la Liga Argentina se entrevistaron con los señores Gaebeler y Souto, integrantes del Jurado de Honor de esa entidad, que hace unos días presentara su renuncia colectiva, por los hechos que son del dominio público y les hicieron conocer el pensamiento del Consejo Directivo y la resolución adoptada en la última sesión de la Liga.

Los señores Gaebeler y Souto, agradecieron la distinción de los señores miembros del Consejo Directivo pero ratificaron su actitud, esto es manteniendo la renuncia presentada, "ou-trance".

Otra Vez Frente a Frente

NUEVAMENTE la "fiera" y la "cortina" estarán frente a frente en el estadio de San Lorenzo. Nuevamente el gran duelo polarizará el interés de la gran muchedumbre que, seguramente, concurrirá al partido entre Racing y River Plate, y se verá otra vez al famoso delantero buscar el arco con esa fiereza que le es característica, deseoso esta vez, de demostrar que lo pasado en el field de Independiente es una pequeña hesitación en su labor de goleador máximo de todos los domingos...

BOTASSO

B. FERREIRA

Esta vez Botasso deberá extremar su cuidado. La "fiera" va a la lucha dominado por la obsesión del goal imposible, que en su retina dejó grabada ese otro gran arquero de Avellaneda, en la tarde azaroza del domingo; y tratará por todos los medios de tomarse venganza de todo: de su mala suerte, del público que le silba cuando manda la pelota a las nubes y de esos dos puntos que malamente dejó su cuadro en la arena de Independiente.

El gran duelo tiene, pues, su emocionante reedición. Ambos responderán a la cita que le dieron las cincuenta mil almas cuando el anterior partido en la cancha de Racing: "El 29 de junio será la gran revancha".

Otra vez los dos colosos estarán frente... y en el estadio entero vibrará la emoción incontenible que causará el gran duelo entre el famoso "artillero" y el no menos famoso guardavalla.

Boca Tendrá un Rival de Riesgo en Quilmes

Después de su Victoria Sobre Estudiantes, los Quilmeños se Perfilan Como Adversarios Peligrosos

Cancha: Independiente.
Equipos: Boca Juniors: J. Yustrich; E. Piaggio y J. González; G. Moreyras, A. Mariani y A. Beghe; D. Penella, F. Varallo, L. Sánchez, E. Kuko y L. Garibaldi.
Quilmes: López; Carino y Di Gianno; Morales, Rodríguez y Androssi; L. Sandoval, Zito, Michal, Leoncio y Fernández.

Resultado match campeonato
Quilmes 0 — Boca Juniors 0

Los quilmeños, con sus nuevos cracks de tierra adentro, están produciendo destacadas performances, como lo prueba su último triunfo sobre los profesores de La Plata, por lo cual debe ser considerado como un adversario peligroso para la escuadra boquense.

E. PIAGGIO

En el field que Independiente posee en Avellaneda, quilmeños y boquenses dirimirán supremacías con el fin de alcanzar los puntos reglamentarios que les permitirán seguir actuando en el torneo de competencia.

Será un buen match

Conjuntos de fuerzas equivalentes en cuyas filas actúan elementos entusiastas, fácil es prever que las acciones transcurrirán en forma movida e interesante, pues los componentes de cada bando pugnarán con grandes bríos para salir airosos en la prueba que deben cumplir.

Quilmes ha sido siempre un escollo difícil de salvar por parte de los boquenses, quienes han debido apelar a todos los recursos lícitos con el fin de poder quedarse con los puntos reglamentarios.

Mañana, en el stadium de los rojos, tanto el once de Boca como el de Quilmes ofrecerán a los aficionados una buena exhibición de football.

En V. del Parque se Jugarán Mañana Matches de Pelota

Mañana habrá partidos de pelota a paleta por el torneo que organiza la comisión respectiva del Club Villa del Parque, a partir de las 20 y 30 horas. De acuerdo al siguiente orden se disputarán los matches:

A las 20.30 horas: Calle-Sánchez versus Fariña Reyes-Berceteche; a las 21: Conci-Gómez Durante v. Tarulla-Núñez; a las 21.30: Ces-Riviere v. Masera-Profumo; a las 22: Rossi-Gómez v. Antonelli-Garay; a las 22.30: Mojoli-Ribot v. Repetto-Wickert; a las 23: Espinosa-Mandraccio v. González Silva-Ruiz Olano.

☆ ★ ☆ ★ ☆ ★

NO HUBO PROMESAS EN RACING

Tal lo que Manifiestan los Miembros de la Anterior Comisión Directiva

SIN comentarios transcribimos a continuación la nota presentada a la Comión Directiva del Club Racing, por los señores socios que ocuparon esos cargos en el período anterior durante el cual fueron contratados los jugadores que sostuvieron el reciente conflicto. Dice así la nota aludida:

"Avellaneda, 23 de junio de 1932. Señor Presidente del Racing Club, Don Alberto Sordelli. — De nuestra consideración:

Tenemos el agrado de dirigirnos al señor presidente con objeto de aclarar manifestaciones aparecidas en algunos diarios, producidas por los jugadores profesionales de football, integrantes del equipo de primera división, según las cuales, al ser contratados por la C. D., en nombre de la institución, el año ppdo., se había expresado, verbalmente, la obligación del club hacia los contratados, respecto a la entrega de determinado porcentaje del producto de venta de entradas a los matches.

Deliberadamente, con el propósito de no entorpecer las gestiones iniciadas por la C. D., de su presidencia, tendientes a solucionar el conflicto retardando esta declaración.

Producida en sesión de ayer la resolución de todos conocida, es de nuestro deber agregar que las condiciones mediante las cuales fueron contratados los jugadores, son las que figuran indicadas en la pág. 37 de la Memoria correspondiente al último ejercicio. No ha existido tal promesa, ni deben conocerse más obligaciones que las indicadas en los respectivos contratos.

Cumplido este deber, en nuestro carácter de integrantes de la C. D. que precedió a la de su digna presidencia, sólo nos resta agregar que autorizamos a esa C. D. para hacer uso de ésta a los efectos que fuere menester.

(Firmado): Julio Planissi, Argentino Estévez, Néstor Istay, Juan E. Duart, Feliciano Díez, Juan Viazzi, Alberto Ohaco, Romeo J. Semino, Juan Gimelli, Luis Rodríguez, Celestino Comella y Rodolfo Sivori".

Habrá una Carrera Pedestre de 4 Kilóm.

Mañana se disputará la carrera pedestre de 4.000 metros denominada Circuito Patricios, organizada por el Club Atlético Parque de los Patricios bajo el patrocinio de la Federación Atlético Argentina.

Esta prueba será largada a las 10 horas en el campo de deportes de la entidad organizadora, Alberti 2155.

Para poder participar en el Circuito Patricios se requiere poseer licencia de la Federación Atlética Argentina y no haber obtenido primeros premios en distancias de 3.000 metros o más.

Seguirá el Campeonato Femenino de Basketball

Mañana, por la tarde, se jugarán los dos matches correspondientes a la segunda fecha del Campeonato Femenino de Basketball, denominado Preparación, que fueron suspendidos a causa de la ausencia del referee, realizándose ambos en la cancha que el club Atlético Unión Telefónica posee en Liniers.

A las 14.30 horas Yma Sumac contra Unión Telefónica y a las 15 y 30 horas Patricios contra San Lorenzo de Almagro.

Ambos cotejos serán dirigidos por el señor Gonzalo Sanz.

GRIPE Geniol QUITA EL DOLOR

DIVORCIO
ESTUDIO JURIDICO a cargo de ABOGADOS ARGENTINOS y URUGUAYOS
RIVADAVIA 1273. Esc. 35
U. T. 38, 2716 Mayo

TAMBIEN PARA LOS "ROJOS" LLEGO LA HORA DEL DESQUITE

F. C. OESTE LUCHARA CON TESON

Los "Verdes" Tratarán de Vengar la Derrota que los Platenses les Infligieron

ENTUSIASMO

Field: Racing Club (Avellaneda).
Equipos:
Estudiantes — Capuano; Nery y Rodríguez; Riolfo, Uslenghi y Pérez Escalá; Lauri, Castro, Zozaya, Ferreira y Gualta.
F. C. Oeste — Patrignani; Noseda y Gilli; Ivorra, Chalú y Pellizari; Leguizamón, Ferro, Sobrino, Sponda y D'Alessandro.

RESULTADO DEL PARTIDO

Estudiantes	3
F. C. Oeste	1

En forma de rehabilitación

Estudiantes de La Plata, el team de los grandes contrastes, que hace dos domingos venció al mismo Ferrocarril Oeste por 3 tantos a 1, y que anteayer, en forma desconcertante, fuera derrotado por Quilmes, tiene en los "verdes" de Caballito un oponente de calidad, que le obligará a derrochar energías para salvar su obstáculo en la primera rueda de la Copa de Competencia.

Los hombres del team ferrocarrilero van a la contienda con "sangre en el ojo", como vulgarmente se dice. En el partido que hace poco jugaron, los "pincharratas" se dieron el lujo de darles un "paseo" y vencerlos en forma terminante, después de establecer una gran superioridad.

Una magnífica oportunidad

La oportunidad para Ferrocarril Oeste es de las mejores. A poco que actúen con el entusiasmo de anteriores cotejos, pueden muy bien infligirles a sus rivales una buena derrota que los dignifique del pasado contraste.

Si tenemos en cuenta que Estudiantes también tratará de superarse, con ánimo de borrar la mala impresión causada por su defección ante el equipo de Quilmes, podemos anticiparle a este partido las mejores proyecciones, dado que ambos rivales pondrán el mayor empeño por lograr un triunfo que satisfaga las exigencias causadas por sus reveses.

Dirigentes y Jugadores Pronostican Sobre la Gran Revancha

El presidente, no desempata

El presidente de la Liga Argentina, don Eduardo Larrandart, es parco en palabras y al inquirirle su opinión sobre el gran match de mañana, nos dijo lo siguiente:

E. LARRANDART

—Bien sabe Vd. que en estas cuestiones del sport, todo pronóstico resulta por lo general aventurado. Por más que uno se entretenga analizando campañas y performances anteriores, cuando los 22 hombres se encuentran en la cancha, una jugada desafortunada puede privarle o darle la victoria al equipo menos indicado para obtenerla.

—Pero en el caso de tener que decidirse por alguno de los rivales de mañana, ¿por quién lo haría?

—A mi modo de ver, me parece que el encuentro terminará con un empate. He visto jugar muchas veces a River y me ha producido excelente impresión; es un gran cuadro. He sido testigo del match que sostuvieron los mismos equipos hace unas semanas y considero que son fuerzas equivalentes.

Si no ocurre nada anormal y los muchachos de ambos equipos responden a sus antecedentes, el score arrojará igualdad de cifras para los rivales.

Se decide por River

El delegado del club Vélez Sársfield, señor Francisco Pizza, nos recibe con su característica gentileza y al conocer el motivo de la entrevista, nos responde así:

F. PIZZA

—Nunca segundas partes fueron buenas, y en materia de pronósticos el refrán popular tiene también fuerza de ley. Cuando River jugó con Huracán, a usted le consta, amigo cronista, el acierto de mi pálpito Dije que el encuentro terminaría con un empate, y aun cuando todavía faltan algunos minutos para completar el tiempo reglamentario, el empate es hasta el momento el resultado de ese match.

—Y del match de mañana, ¿qué nos dice?

—Que no es para dárselas de profeta, tarea esta siempre ingrata, porque está sujeta a los factores propios de un match de football, donde la lógica, por lo general, brilla por su ausencia. Me gusta River, a pesar del descalabro del domingo — alguna vez tenía que ser — que debo considerarlo como la consecuencia de una performance falsa. Los "millonarios" repiten el resultado del encuentro por el campeonato...

"Nos tenemos gran fe"

—Si en estos dos días pudiésemos recuperar la forma que la falta de training nos ha hecho perder, estoy seguro que mañana eleminamos del torneo de Competencia a los "millonarios", dice Antonio De Mare.

DE MARE

El domingo sentimos algo la pérdida de entrenamiento, debido a nuestro reciente conflicto, pero el corazón de los muchachos nos hará repetir la performance que contra nuestro rival de mañana cumplimos por el campeonato. Y de ser así, pueden adelantar que ya está hecha la planilla con el resultado del match y el ganador del mismo, que no puede ser otro que Racing.

Como primicia para CRITICA, les adelanto que andamos en tratos con nuestro vecino Ravaschino, para que nos indique precisamente el camino que lleva hasta lo de Poggi, y que la práctica de éste, que el domingo lo hizo tantas veces, nos ha de dar buen resultado.

sultado. Mañana sabrán los "millonarios" cómo las gastamos nosotros cuando se trata de tomarse la revancha.

Una opinión imparcial

Para Dionisio Sagasola, representante del club Platense, debe operarse la reacción del conjunto riverplatense. No cree que la moral de los jugadores haya decaído por la aplastante derrota sufrida frente a Independiente.

D. SAGASOLA

—Los "millonarios" pueden y deben repetir la misma performance que en el match jugado por la primera rueda del campeonato, donde se impusieron los racinguistas por el mínimo score, pero no dejo de reconocer que, los muchachos de Avellaneda, actuando con su entusiasmo habitual, pueden infligirle la segunda derrota del año al once de River — sostiene el representante del club Platense.

Será, sin duda alguna, el mejor encuentro a jugarse por el torneo de Competencia, donde tanto un equipo como otro tratará de superarse.

He visto jugar los dos equipos, sigue diciéndonos Sagasola, y me inclino por River, pues fué éste el equipo que le ganó bien a Platense.

No deben cebarse...

—Mañana, frente a Racing, vamos a demostrar con la evidencia de los hechos — nos dice Juan Arrillaga, insider derecho de River Plate — que lo que nos pasó frente a Independiente el domingo pasado no se habrá de repetir jamás.

J. ARRILLAGA

En esa emergencia la suerte favoreció a nuestros rivales que pudieron aprovechar unas buenas oportunidades para colocarse en ganancia desmeros minutos y eso indudablemente nos desorientó permitiendo a los "rojos" definir la contienda en la forma categórica en que lo hicieron. Pero eso, insisto, no habrá de repetirse. la lección recibida ha sido dura pero nos ha dado la consabida experiencia. Y por último, mañana en San Lorenzo daremos un franco desmentido a todos aquellos que creen que porque River ha perdido una vez seguirá perdiendo siempre. Mañana primero nosotros y en adelante siempre nosotros primero. Los hinchas podrán apreciar mañana nuestro gran entusiasmo y buen estado de preparación.

Un tropezón... que no se repite

—Yo no creo —nos dice el señor Alfredo Elena, dirigente de River Plate— que la derrota del domingo pueda influir en el ánimo de nuestros muchachos e inhibirlos, por consiguiente, de repetir las brillantes performances que han venido cumpliendo hasta el presente. El "tropezón" dado el domingo no ha sido más que un mero accidente sin ninguna consecuencia para el futuro. Y no ha de pasar mucho tiempo sin que mis palabras se cumplan; felizmente, el fixture de Competencia nos coloca mañana frente a Racing y ahí podrá demostrar River Plate, frente a un equipo de los kilates del de Avellaneda, que sigue siendo el gran conjunto de siempre.

ALFREDO ELENA

Frente a Independiente nuestros muchachos se desorientaron ante la pronta apertura del score a favor de sus rivales y no tuvieron tiempo de reponerse cuando ya los "rojos" habían sacado una ventaja de tres tantos. Independiente tuvo suerte en poder aprovechar bien esas oportunidades que se le presentaron y después lo demás ya no tenía ninguna dificultad.

LANUS Y PLATENSE EN VELEZ

Por la Competencia se Enfrentarán Estos Equipos en la Cancha de Vélez Sársfield

MATCH BRAVO

Cancha: Vélez Sársfield.
Equipos:
Platense: Gualco; Ferrario y Belvidares; Devoto, Fleitas Solich y Arrese; Campilongo, Landolfi, Ferreira, Baragnano y Beristain.
Lanús: Spadazzi; Vázquez y Villa; Díaz, López y Gagliardi; Ríos, Platado, Dendi, Cuzzoni y Spadaro.

RESULTADO MATCH ANTERIOR

PLATENSE	1
LANUS	1

Un buen match

Un cotejo interesante será el que sostendrán en la cancha de Vélez Sársfield, Platense y Lanús.

Los "calameres", que poseen valores superiores a sus ocasionales adversarios encontrarán en estos, un rival entusiasta que los hará emplear seriamente, si es que quieren adjudicarse la tenida.

El partido disputado por el campeonato de la Liga, arrojó un empate en un tanto, luego de acciones reñidas e interesantes que dejaron satisfechos a los parciales de ambos teams.

Debido a ello es que la brega de mañana, ha despertado interés entre los respectivos "hinchas", que esperan el triunfo de sus favoritos.

Tanto Platense como Lanús se adjudicaron por el mínimo score el último match que realizaron. En efecto, mientras los de Núñez vencieron por un tanto a cero a Argentinos Juniors, sus adversarios se impusieron por dos a uno a Ferrocarril Oeste.

Formación de los equipos

Las dos escuadras se presentarán a la disputa sin modificaciones en su construcción. Formarán de la misma manera que lo hicieron contra los rivales citados anteriormente.

Huracán le Rendirá a Independiente Cuentas de su Triunfo Anterior

Los del "Globito" se Tienen Fe Para Repetir su Victoria del Campeonato Sobre los Rojos

JUGARAN EN RECOLETA

Field: River Plate.
Equipos: Independiente: Sangiovanni, Fazio y Lecea; Ferrou, Corazzo y Armiñana; Porta, Sastre, Ravaschino, Seoane y Bettinotti.
Huracán: De Nicola, Richino y Moyano; Echechipía, Frederici y Settis; Carricaberry, Rivarola, Masantonio, Cordero y Onzari.

Resultado del partido:

Huracán	2
Independiente	1

EL héroe de la jornada del domingo deberá jugar un nuevo cotejo de difícil dilucidación contra el entusiasta conjunto de Huracán, que viene de realizar una serie de exitosas presentaciones contra los equipos mejor constituídos del círculo profesional.

Compromiso de riesgo

El compromiso para Independiente es de tanto o mayor riesgo que el del domingo. Esta vez no contará con la gran ventaja que representaba su condición de locales, y el apoyo incesante de su entusiasta "hinchada" que no cesó de aclamarlos estruendosamente en el match con River.

M. SEOANE

Sin embargo, debe reconocerse el gran valer demostrado por los "rojos" cuyo triunfo no ha sido el fruto circunstancial de una tarde excepcional, sino más bien la prueba terminante para que se aquilatara el período que parece que por fin ha conseguido el poderoso equipo de Avellaneda.

Los rojos favoritos

Después del partido del domingo, no hay duda alguna que Independiente cuenta con un gran conjunto. Han demostrado sus hombres que la colocación destacada que conservan en la tabla de posiciones, es el fiel reflejo de los grandes valores en que tiene y que será muy difícil, en lo sucesivo, no ya infligirle una derrota, sino soportar con altura su oposición, en la que su delantera juega un rol de primer orden, como ya lo ha demostrado al dominar en forma terminante a la poderosa defensa de los "millonarios".

E. MOYANO

Rival peligroso

Huracán, como Indeepndiente, es el conjunto de los grandes acontecimientos. Allí donde hace falta la gran corazonada para oponerse a los grandes que vienen haciendo tabla rasa con los mejores, surge el entusiasmo y la excepcional superación, que les permite asombrar a la afición estableciendo la sensacional performance.

Por eso es que en el cotejo entre estos cuadros, no entran para nada los cálculos basados en la lógica o en la estadística de sus matches realizados. No puede precisarse el mayor mérito de uno de los dos, porque toda está supeditado al esfuerzo que sean capaces de realizar al ser solicitados.

La hora del desquite

Si hoy el encuentro pudiera presentarse como más favorable para Independiente, no hay que olvidar tampoco, y a la recíproca, que cuando en otras oportunidades Huracán se presentaba con mayores méritos para el triunfo, hacía punta en las filas rivales el entusiasmo que les permitía superarse notablemente y conquistar un gran triunfo.

Por lo demás abona el interés de este gran encuentro, el hecho bien llamativo, por cierto, del resultado del partido que realizaron este año por el campeonato, y que terminó con un ajustado triunfo de los del "globito" en una lucha llena de incidencias agradables y de emoción.

Un Buen Cuarteto Tucumano

LOS JUGADORES TUCUMANOS Carino, Leoncio, Fernández, Michal y el entrenador Virgilio, aseguran que mañana, frente a Boca Juniors, repetirán la misma performance que en su último match, donde en forma brillante derrotaron al fuerte equipo de Estudiantes de La Plata

Numerosos Matches de Tennis Habrá Mañana en Palermo

Todos Ellos Corresponden al Campeonato Argentino

PROGRAMA COMPLETO

En los courts que el Lawn Tennis Club Argentino posee en el Parque 3 de Febrero proseguirá disputándose mañana el campeonato argentino de lawn tennis organizado por la mencionada entidad.

Del programa de partidos que se desarrollarán mañana, se destacan los de la categoría doble de caballeros, los que se enfrentarán Lucilo del Castillo y A. Zappa contra W. Armstrong y H. R. Dodds y A. H. Cataruzza y A. Echeverría contra G. Robson y R. Ollúa.

El programa

El fixture completo para la reunión de mañana es el siguiente:

A las 10. — Manuel Padrós v. B. Rothdolfer; C. Ciámpoli v. H. del Castaño Paz; F. Pinto Kraver v. A. González Galdolfi; J. Pegoraro v. J. Anschutz (menores); A. Bioy v. A. Velarde (menores).

A las 13 45. — Srta. Tellechea Ruiz v. Sra. de Peterkin; Sra. de Leyssen y G. Benítez v. Sra. de Madrid y M. R. Blanco; ganadora de A. Brandenburg y Sra. de González Ezeyza v. L. Giusti y Dora Killey v. Sra. de Scanavino y V. Arias; Pedro Rodríguez v. A. Bergalli; A. González Gandolfi v. A. Zappa (menores); C. Mezquita y C. Baila v. M. Padrós y L. F. Patri; C. Hueso y R. Picoli v. A. H. Costemalle y J. M. Clara; Lía Pagliere y Yago Franchini v. Susana Caillon y Simón Joselevich; Leonilda Giusti v. M. R. Bushell (campeonato condicional); Lucilo del Castillo y Adriano Zappa v. W. Armstrong y H. R. Dodds (campeonato); A. H. Catarazza y A. Echeverría v. G. Robson y R. Ollúa (campeonato).

A las 14 45. — A. Rey y C. Ciámpoli v. H. Franceschi y J. Oubiñas; Sra. y Sr. Terwissen v. Mary Johonston y J. Lnabats; ganadores de M. Autin y E. Leclerq v. S. Ledo y R. Coquet v. E. Lingenfelder y E. Nogel; E. Bado y N. del Castaño Paz v. J. Navone y L. Olivero Mas; Sra. de Dellepiane y Sra. de Audrás v. Sra. Mackinnon e Iris Leonard (campeonato); ganador de J. Pegorraro v. J. Anschutz. v. Iribarne (menores); B. Muhlenkamp v. Zaira Gasparoli.

Es Pobre el Programa de la Asoc. Argentina

Sportivo Palermo y Almagro Ofrecerán el Mejor Encuentro de la Jornada de Mañana

MAÑANA se jugarán por el campeonato de primera A de la Asociación Argentina de Football los partidos que en su oportunidad fueron suspendidos por diversas causas.

El programa a cumplirse ofrece interés, ya que la paridad de fuerzas de los respectivos adversarios dará lugar a luchas sumamente reñidas.

Sportivo Palermo v. Almagro

Otro encuentro difícil tendrá que disputar almagro. En efecto, después de la amplia derrota sufrida el domingo, tendrá que medirse contra Sportivo Palermo, en la cancha de éste.

Los locales, que al comienzo de la temporada defeccionaron en algunos encuentros fáciles, han logrado reaccionar ostensiblemente.

Por ello es que Almagro que, con la derrota frente a Sportivo Barracas perdió su puesto de leader, verá mañana peligrar su actual colocación, ya que sus rivales con el repunte de los últimos matches y la incorporación de destacados elementos al team, le harán inusitada resistencia, obligándoles a un gran esfuerzo si quieren conquistar el triunfo.

El Porvenir v. Sp. Barracas

Los cracks de Sportivo, tienen mañana un partido que puede considerarse fácil.

El porvenir, aunque contará con la ventaja de actuar en su propia cancha, no está a la altura de los valores de sus adversarios que constituyen uno de los mejores conjuntos de los que disputan el campeonato de la Asociación Argentina de Football.

En consecuencia, lógicamente el ganador de la brega debe ser Sportivo Barracas.

Sin embargo, muy bien los de Gerli pueden anotarse un "batacazo" conquistando una victoria imprevista.

All Boys v. Bánfield

Bánfield irá a su compromiso con los "fenómenos" de All Boys, animado por su triunfo del domingo frente a Excursionistas, que es el primero que consigue el team en la presente temporada.

Por su parte, los locales que se hallan en un plano superior a sus contrarios, están dispuestos a no dejar entusiasmar a los de Bánfield y decidir el match en las primeras de cambio.

De ahí, pues, el interés del cotejo, pese a la disparidad de fuerzas de los oponentes.

Bcas. Central v. Nueva Chicago

Desde Mataderos hasta Barracas deberán trasladarse los componentes del equipo de Nueva Chicago, a fin de enfrentar por los dos puntos reglamentarios a Barracas Central.

El encuentro, a pesar de la superioridad de los locales, promete tener un desarrollo movido y lleno de incidencias interesantes.

Se Asegura que no Habrá Amnistía de Jugadores

A estar por las impresiones que se pueden recojer en la Liga, se puede adelantar que el proyecto de amnistía de jugadores presentado por el delegado del club Boca Juniors, dormirá el sueño de los justos y si saldrá a relucir, será para "bocharlo".

Según se dice los consejeros, se han resuelto a tomar las cosas bien en serio y no quieren deshacer en una reunión lo que han hecho en otra anterior. Por otro lado algunos clubs toman el asunto con un poquito de egoísmo y calculando que en nada los beneficiaría el proyecto de referencia se sienten legalistas y se manifiestan firmemente dispuestos a mantener las resoluciones a

Excursionistas enfrentará a Liberal Argentino

Completa el programa, el partido que efectuará Excursionistas contra Liberal Argentino. En este cotejo la fuerza de los adversarios son semejantes.

En Barracas Continuará un Torneo de Pelota

Proseguirá esta noche la disputa del torneo interno de pelota a paleta que se lleva a cabo en las canchas del club Sportivo Barracas.

De acuerdo al fixture respectivo, tendrán lugar hoy los matches que a continuación se mencionan:

A las 20.20 horas, novicios: Fernández-Marini versus Dell'Oca-López; a las 20.50, 3a. B: Pérez-Peuvrel v. Rogora-Beize; a las 21.20, 1a.: Arbó-Dibildox v. Ramos Ruiz-Seijo; a las 21.50, 3a. A: Aliotto-Urso v. Gandolfi-Negri; a las 22.20, novicios: Roggero-Peuvrel v. Silvestre-Maino; a las 22.50, 4a. A: Steve-Caniza v. Albergantte-Abatte.

El Programa Profesional

MAÑANA habrá otra vez football en el campo profesional. Por disposición de las autoridades de la Liga Argentina se cumplirá la primera rueda del campeonato de competencia, compuesta por los siguientes partidos:

River Plate v. Racing, en el field de San Lorenzo.
Independiente v. Huracán, en la cancha de River Plate.
Boca Juniors v. Quilmes, en el field de Independiente.
F. C. Oeste v. Estudiantes, en la cancha de Racing.
Lanús v. Platense, en el field de Vélez Sárfield.
G. y Esgrima v. San Lorenzo, en la cancha de Boca Juniors.
Atlanta v. V. Sárfield, en el field de Platense.
Tigre v. Talleres, en la cancha de Arg. Juniors.

El Programa Amateurista

LA Asociación Amateur con el fin de normalizar el fixture de primera división "A", confeccionó para mañana un programa con todos los encuentros que han sido suspendidos en diversas oportunidades.

Así es como el programa de encuentros que jugarán los clubs amateurs será el que se detalla a continuación:

Almagro v. Sportivo Palermo, en Triunvirato 3900.
All Boys v. Bánfield, en Segurola 1815.
Excursionistas v. Liberal Argentino, en Pampa y Miñones.
El Porvenir v. Sp. Barracas, en J. Jaurés y Galicia, Avellan.
Barracas Central v. Nueva Chicago, en Olavarría y Luna.

Correspondiente a la primera división "B", sólo se disputará un match, donde dirimirán supremacías Del Plata y Sportivo Balcarce, en el field de los primeros.

Talleres y Tigre Harán Mañana un Encuentro Reñido

En el Match por el Campeonato Estos Equipos Empataron en 1 Goal

PERSPECTIVAS

Field: Argentinos Juniors.
Equipos:
Tigre. — Perosino; Peirano y Numa; Albarracín, Urbieta Sosa y Brady; Villarino, Sachs, Benavídez, Peletto y Méndez.
Talleres. — Bossio; Agnelli y Paola; Titonelli, Inchausti y Perrupato; Propatto, Ciancio, Lamanna, González y Grossi.

Tigre y Talleres jugarán por la disputa de la Copa Competencia en la cancha de Argentinos Juniors.

Este encuentro será, sin duda, uno de los más reñidos, ya que es evidente la paridad de fuerzas de los dos conjuntos.

Además, tanto Talleres como los del Tigre irán al cotejo dispuestos a conquistar la victoria a toda costa, pues los ganadores tendrán el derecho de seguir disputando el citado torneo.

De ahí, pues, el interés de la lucha, que, a pesar de los relativos valores de los contrincantes, puede ofrecer un desarrollo movido y lleno de situaciones de emoción.

GRIPE
Geniol
QUITA EL DOLOR

INGLES
Aprenda por el método moderno. Es de un solo curso. Explicado en castellano — pronunciación figurada —. Método sin maestro. Se enseña en Academia SEALER, *Belgrano 1768*. Método en venta en todas las librerías.

Dr. A. FEINMANN
SECRETAS
[illegible]
IMPOTENCIA
DEBILIDAD SEXUAL
METODOS CIENTIFICOS MUY EFICACES BASADOS EN LA REGENERACION DE LAS GLANDULAS SEXUALES Y DEL SISTEMA NERVIOSO
ESTERILIDAD EN EL HOMBRE Y EN LA MUJER
PARA LOS TRATAMIENTOS SE PERMITE NO ABONAR HASTA DESPUES DE TERMINADOS
LUNES MIERCOLES VIERNES DE [illegible] A 15 Y 20
MAIPU 871

Dr. JUAN POU
Médico Cirujano del H. Piñero
CLINICA MEDICA — TUBERCULOSIS, ASMA, BRONQUITIS, DEBILIDAD (Tratamiento Vacunal y Tuberculínico).
Av. DE MAYO 1261-3o.—de 17 a 19
U. T. 37, 1836

Dr. A. Garfunkel
Médico del H. Ramos Mejía y del Dispensario Antivenéreo del H. Pirovano
AFECCIONES PULMONARES Y AVARIOSIS
Consultas de 17 a 19
U. T. 41-1010 Callao 132

GRIPE
Geniol
QUITA EL DOLOR

BOTANICA MEDICA
Si es Ud. EPILEPTICO, en mi Instituto encontrará lo preciso, para su pronta y segura curación, personalmente o por carta.
Profesor
Salvador S. Spinelli
Primera Junta 3712 - U. T. 2061
SANTA FE

Peligros del resfrío

Es común ver personas que descuidan sus resfríos, dando lugar a que sobrevengan peligrosas complicaciones, tales como bronquitis, sinusitis, otitis, etc.

Por eso es nuestro consejo no abandonarse y seguir al pie de la letra este excelente tratamiento: Tomar una cucharada de tomillo erytroso seguida de leche bien caliente 3 o más veces al día, de este modo pronto se librarán del catarro y tos, evitando toda complicación. Este tratamiento se complementa con las pastillas de tomillo erytroso que se pueden tomar en la calle, oficina, etc., y que igual que el jarabe tienen un precio módico.

Pida gratis un folleto a Laich & Rey, calle Belgrano 2544, Bs. Aires, o por teléfono 47, Cuyo 4125.

NO SE SOMETA
a peligrosos ensayos. ¡Acuda a lo seguro! El éxito certificado por afamados especialistas nos autoriza a afirmar que los
CACHETS
COLLAZO
son de resultados positivos para combatir desde las sencillas enfermedades propias y comunes en las mujeres a las más complicadas afecciones secretas y generales de las vías
URINARIAS
y que constituyen en la actualidad el medicamento más cómodo, reservado e inofensivo para suministrarse y cuya acción curativa se advierte rápidamente.
Llene y remita HOY MISMO a FARMACIA DEL CONDOR, ROSARIO, el cupón que vá al pié y recibirá a vuelta de correo LIBRE DE GASTOS y en forma discreta, bajo sobre sin membretes, nuestro interesante FOLLETO.
NOMBRE
DIRECCION
LOCALIDAD
PROVINCIA F. C.

EL RATON MICKEY

Por Walt Disney

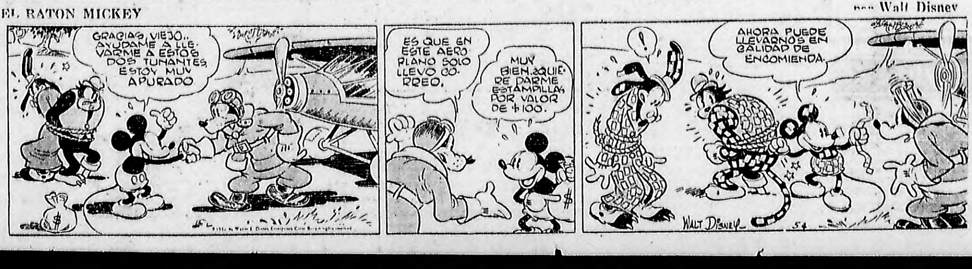
GRACIAS, VIEJO.. AYUDAME A LLEVARME A ESTOS DOS TUNANTES ESTOY MUY APURADO
ES QUE EN ESTE AERO PLANO SOLO LLEVO CORREO.
MUY BIEN. ¿QUIERE DARME ESTAMPILLAS POR VALOR DE $100.
AHORA PUEDE LLEVARNOS EN CALIDAD DE ENCOMIENDA.
WALT DISNEY

EL MICKEY WALKER ARGENTINO PELEARA EN EL LUNA PARK EL 9 DE JULIO

Caratoli Enfrentará al Itálico Ceccarelli

El Campeón Argentino Medio Pesado. por 3a. Vez. Cotejará Fuerzas con su Hábil Adversario

LA nueva presentación del campeón argentino de la categoría medio pesado José Carátoli ha despertado expectativa en el ambiente deportivo. Sus anteriores triunfos dieron base a los más elogiosos comentarios entre los entendidos, los cuales han declarado que en la actualidad es el mejor exponente de nuestro boxeo.

El nueve del mes próximo, cruzará guantes con el profesional italiano Domingo Ceccarelli, en un match a doce rounds, que se llevará a cabo en el monumental estadio Luna Park, a las 18 horas.

Un match interesante

El nuevo cotejo que sostendrán los citados pugilistas promete ser interesante. Ambos en el primer match empataron, después de una pelea intensa, que tuvo la virtud de entusiasmar al público.

Luego, en la revancha, se impuso Caratoli por puntos. El italiano no estuvo conforme con su actuación. Desde entonces solicitó el tercer match para desengañarse si el argentino es superior.

Ceccarelli, es astuto. En el ring se desempeña con viveza. Frente a Gastañaga, después de perder por k. o. en el primer match, en la revancha y en el tercer encuentro se impuso por puntos, demostrando que posee una infinidad de recursos para afrontar situaciones peligrosas.

El campeón argentino después de su rotundo triunfo, no ha descuidado su entrenamiento. Dirigido en sus ejercicios por el profesional Manuel Hermida, se conduce con mucho vigor y habilidad.

No cabe la menor duda que cuando el 9 de julio próximo se presente en el ring del estadio Luna Park, ha de realizar una de sus mejores peleas.

Caratoli sabe la responsabilidad que tiene ante sus admiradores, y por esa causa no descuida el menor detalle, como se ha podido comprobar por la forma de conducirse en el cuadrado.

Ceccarelli, que cruzó guantes dos veces con el campeón argentino medio pesado, afirma que la tercera será la vencida, y el resultado le será favorable, porque si bien su rival tiene un punch formidable, tratará de anularlo con su habilidad, tal cual lo hiciera frente al vasco Isidoro Gastañaga.

El itálico prosigue su preparación metódicamente, con el fin de subir al ring del Luna Park, con suficiente aliento para soportar un tren violento durante los doce rounds.

En resumen, el festival del nueve del próximo mes promete ser uno de los mejores de la actual temporada, porque además de llevarse a cabo el match entre el campeón argentino de la categoría medio pesado con el italiano Domingo Ceccarelli, se efectuará otro interesante combate de fondo a cargo del campeón argentino medio mediano Raúl Landini y el excelente profesional Alfredo Buscaglia.

Proseguirá un Torneo Interno de Pelota

Esta noche proseguirá el campeonato interno de pelota del Racing Club, con el siguiente programa y horario de partidos:

A las 20.15 horas, 4a.: Quadrelli-Gandolfo versus D'Aquila-Ibargoyen; a las 20.45, 3a.: Paz-Porzio v. Colotta-De la Rosa; a las 22, 3a.: Ariño-Aguirre v. Balestrieri-Ronco; a las 22.30, 4a.: Saavedra-Lago v. San Gil-Martínez.

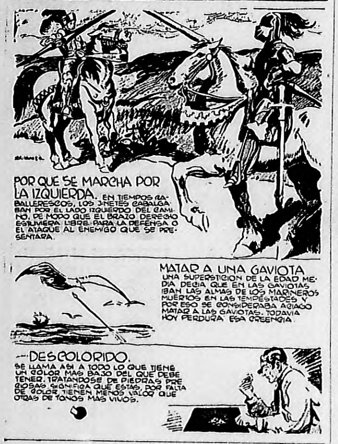
ESTO ES VERDAD...! por Russ Murphy y Ray Sernisky
POR QUE SE MARCHA POR LA IZQUIERDA. EN TIEMPOS CABALLERESCOS, LOS JINETES CABALGABAN POR EL LADO IZQUIERDO DEL CAMINO, DE MODO QUE EL BRAZO DERECHO ESTUVIERA LIBRE PARA LA DEFENSA O EL ATAQUE AL ENEMIGO QUE SE PRESENTARA.
MATAR A UNA GAVIOTA. UNA SUPERSTICION DE LA EDAD MEDIA DECIA QUE EN LAS GAVIOTAS IBAN LAS ALMAS DE LOS MARINEROS MUERTOS EN LAS TEMPESTADES Y POR ESO SE CONSIDERABA ACIAGO MATAR A LAS GAVIOTAS. TODAVIA HOY PERDURA ESA CREENCIA.
DESCOLORIDO. SE LLAMA ASI A TODO LO QUE TIENE UN COLOR MAS BAJO DEL QUE DEBE TENER. TRATANDOSE DE PIEDRAS PRECIOSAS SIGNIFICA QUE ESTAS, POR FALTA DE COLOR TIENEN MENOS VALOR QUE OTRAS DE TONOS MAS VIVOS.

TUCUTA — por J. Carver Pusey

UN BUEN NEGOCIO
TONICO PARA EL CABELLO
SE VENDEN GATOS DE ANGORA

La Juventud de Búfalo Bill — por O'Neil

ENCONTRANDOSE CON BUCK FARNUM SNAKES CARON CAUSO ASOMBRO PIDIENDOLE DISCULPAS POR SU CONDUCTA ANTERIOR.-
HASTA LA VISTA, COMPAÑEROS.
ADIOS SEÑOR FARNUM
TRATA DE AVERIGUAR QUE HACE SNAKES AQUI
TIA MAGGIE NECESITABA DINERO Y EL SEÑOR MORTIMER LE ENVIO UNA SUMA POR INTERMEDIO DE SNAKES.
¿PORQUE LE HABRA PEDIDO DISCULPAS A FARNUM?
NO SERA TAN CANALLA COMO PARECE
ERA YA DE NOCHE Y EL ESPOSO DE LA SEÑORA DE FARNUM NO HABIA AUN LLEGADO A SU CASA
ES EXTRAÑO BUCK NUNCA VUELVE TAN TARDE

DON GIL A CUADROS — por Bernard Dibble

TE REPITO QUE EL INQUILINO QUE TRAJISTE, DEBE IRSE DE ACA. NO TENEMOS LUGAR PARA EL Y ADEMAS, SUS RONQUIDOS CUANDO DUERME DE DIA, ASUSTAN A TODOS LOS CHICOS DEL BARRIO.
¿ZIMULC POJESKY TAPIOCA BISMULLAH TACOMA PFFFT. ZIMACAPACOOKY WOOPS?
CLARO, AMIGO, YA LO CREO QUE SI. YA. YES. SI, HIJO.
¿POR QUE CONSIENTES EN TODO Y DICES QUE SI, SI NO, COMPRENDES EL IDIOMA DE ESTE HOMBRE?
ESTO NO ME CUESTA NINGUN TRABAJO Y A EL LE AGRADA.
YA LO CREO QUE LE AGRADA. LE HAS DADO EL PERMISO DE TRAER ACA TODA SU FAMILIA.
Copyright, 1932, by World Feature Service

Hay que Volver a la Otra Camiseta

LA escuadra indiscutiblemente poderosa de River Plate, que el domingo cayó acribillada a goles frente a los "comunistas" de Avellaneda, consiguió esta temporada todos sus hermosos triunfos usando de nuevo en su cancha bacana de la Avenida Alvear la primitiva camiseta del club, aquella que usó cuando jugaban en los baldíos de la Vuelta de Rocha, y que es la casaca blanca con banda roja en diagonal.

Después, cuando el club llegó a su mayoría de edad y se oficializó en la Liga de Football, cambió los colores, usando la camiseta a rayas verticales, rojas negras y blancas, con la que hizo toda su segunda campaña.

Cada vez que River se halló en situaciones difíciles, y que, por cierto, fueron muchas, infinidad de hinchas del club dijeron que la "jeta" venía de los colores del club, que tenían "rayas negras", es decir, colores de difuntos, de desgracias y de otras mil cosas más.

Cuando, después de muchos tropiezos, el club formó — "formando en forma" — el gran equipo de la temporada, sea por pura casualidad o por lo que fuere, los jugadores aparecen vistiendo en la cancha la vieja, no la anterior, sino la primitiva casaca del equipo, aquella simpática camiseta blanca con banda roja, con la que salieron de perdedores en los potreros del barrio.

Todo fué entonces magnificamente: cada encuentro era un triunfo rotundo, y los delanteros de River, con el "Mortero de Rufino" a la cabeza, se cansaron de llenar de goles las redes de sus adversarios.

Hasta que ayer, frente a los formidables" comunistas" de Avellaneda, sin nada que justificara el cambio, se enfundaron en los colores funestos, "los de la raya negra"... y creparon.

Nosotros creemos que, si hay algún lugar alejado de los espíritus malignos, ese es precisamente una cancha de fútbol.

Pero, en cambio, la hinchada de River, esa formidable legión de admiradores que tiene el simpático batallón boquense, cree firmemente que la derrota se debe única y exclusivamente al "desentierro" de los colores funestos para el club.

'Con la camiseta blanca no hubiéramos perdido", nos dice en una carta "lacrimógena" un hincha de River. Y termina la misma pidiéndonos encarecidamente que hagamos toda la fuerza posible para que nunca más el equipo use la casaca con la "raya Chacarita" que el domingo, frente a Independiente, lo llevó muerto.

Por las dudas, como dicen los supersticiosos tocando fierro cuando aparecen elogiados en "La Nación", nosotros creemos que River debe usar definitivamente la gloriosa casaca primitiva, aunque más no sea por pura estética, ya que no hay nada más feo ni poco deportivo que ese color negro difunto de la camiseta "jetatore" del domingo.

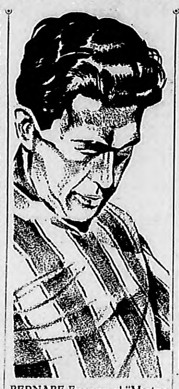

BERNABE Ferreyra, el "Mortero de Rufino", que el domingo pasado la suerte le fué esquiva, y que mañana piensa rehabilitarse ante la afición

Albión y 25 de Mayo Jugarán la Final Mañana

Como se Recordará, Empataron la Final del Torneo Reducido de Ascenso a la B

EN COLEGIALES

EN la cancha de Colegiales se jugará mañana la final del torneo reducido de ascenso, que quedó pendiente en su oportunidad.

Como recodarán los aficionados, Albión y 25 de Mayo ocuparon el primer puesto del certamen, resolviéndose incorporarlos a la sección B antes de que fuera decidido el cotejo, para no demorar la iniciación del citado campeonato.

En consecuencia, recién mañana se pondrá en juego el título por el cual los dos conjuntos echarán el resto a fin de adjudicarse la victoria.

El Encuentro de Rugby de Mañana Puede Ser Reñido

Lo Recaudado Será a Total Beneficio del Comité Olímpico

En la cancha que el Club Obras Sanitarias posee en Núñez se realizará mañana por la tarde un match de rugby a total beneficio de la Colecta Pro Olimpiada, que organiza el Comité Olímpico Argentino.

Se enfrentarán en ese cotejo un combinado de la Unión de Rugby del Río de la Plata y otro formado por los mejores jugadores pertenecientes a clubs argentinos que practican ese deporte, prometiendo el match alcanzar contornos sumamente lucidos dada la calidad de los rugbiers que integrarán ambos bandos, la mayoría de los cuales formarán parte de la selección que nos representará frente a nuestros próximos huéspedes, los sudafricanos.

Este partido ha sido organizado por el Club Universitario de Buenos Aires, jugándose un preliminar entre la segunda división de rugby de la mencionada entidad y el conjunto de igual categoría del Club Obras Sanitarias de la Nación, dando comienzo a las 13.45 horas.

Como formarán los teams

Los teams han sido integrados en la siguiente forma:

Combinado de la Unión de Rugby: R. de Abelleyra; H. Maurer, C. Rumboll, A. Echeverría y E. Cilley; T. Sanderson y H. Nicholson; I. Lewis, C. H. Roberston, H. Turner, Cox, Cookson, Framcombe, Tozer y E. Cilley.

Combinado de clubs argentinos: Pollano; Escary, García, Lanusse y De Martino; Stanfield y Killin, r; Frigoli, Navajas, Martín Ezcurra, L. Cilley, Reuther, Ahumada, Aspiazú y Sessana.

EL "INDIO" J. LENCINA ABANDONARA EL RING EN FORMA DEFINITIVA

Ayer estuvo en CRITICA, el veterano profesional Juan Lencinas. Vino a solicitarnos que hiciéramos público que se halla en situación apremiante, y como no puede seguir más actuando en el ring, por no permitírselo su estado físico, después de la intensa campaña que ha llevado a cabo en las filas del profesionalismo, desea trabajar de cualquier cosa.

Por eso espera que alguno de sus admiradores coopere para que pueda ver convertido en realidad su deseo.

El "indio" Lencina, vive en la calle Húsares 1915, (bajo Belgrano)

Fué Expulsado un Club

Ha sido muy lamentada la expulsión decretada por las autoridades deportivas locales de la Federación del Club Empleados de Comercio.

La causa de la misma se debe a publicaciones que el citado club hizo conocer a raíz del fallo recaído en una protesta de un match que presentó.

Invitado a levantar los cargos, éste no lo hizo, y, a raíz de ello, surgió la medida.

CASA RETTES Ltda.
ALHAJAS y BRILLANTES
GRANDES DESCUENTOS
PIDAN PRECIOS
COMPAREN ANTES DE COMPRAR
CANGALLO 537 — U. T. 33, Av. 2493

¿QUE QUIERE UD. SABER?

PREGUNTEME OTRA COSA

Lector de Tarzán

Los nuevos capítulos publicados de Tarzán han hecho suponer a más de un lector, que la historia del famoso héroe está alterada o por lo menos truncada. No hay tal cosa. El orden que seguimos es el mismo que sigue el autor en su exposición, respetada por nosotros escrupulosamente.

Se trata de distintos episodios de la vida del extraordinario personaje creado por R. Burroughs.

Flagrante

ISIDORO.—Alta Pampa.—Es lo mismo de cierta manera ser sorprendido flagrante o in fraganti delito, viene a expresar la misma idea. En poesía, es decir, en la antigua poesía flagrante quería decir ardiente.

* * *

Santa María de los Buenos Aires

Chicos de Lavalle.—Cualquiera de las tesis sentadas acerca del origen del nombre de Buenos Aires no está históricamente aceptada. No es posible, en el caso de decirlo, que un soldado que se ha pasado meses respirando el aire del mar se detenga a observar que son buenos los aires de este suelo como si hubiera tenido una encerrona de unos cuantos meses.

* * *

Suero

Casi casi. — No puede ser otra cosa que el líquido untuoso, amarillo y dulce que se saca de la leche cuajada. También se llama así al líquido amarillo que se saca de la sangre cuajada. Se emplea los sueros de animales vacunados contra una enfermedad determinada para curar dicha enfermedad. Tales los sueros antitetánico, antidiftérico, etc.

* * *

Arios

Alberto Ramos. — Los arios tenían por patria la región de Ox. Los que poblaron el Iran y hablaban el zend, se llaman iranios, los que poblaron la India y hablaban el sánscrito, se llaman indios. La comparación del zend y sanscrito con las lenguas de Europa han demostrado que los celtas, los griegos y los latinos tienen el mismo origen que los arios.

* * *

Commonwealth

Lidia — Este es el nombre dado a las entidades que forman la Confederación Británica y que comprenden las naciones cuyos estatutos políticos las hace prácticamente independientes. Su gobernador nombrado por el rey desempeña el papel de monarca constitucional. Los dominios de esta confederación son Canadá, Terranova, Labrador, Australia, Nueva Zelandia, Africa del Sur e Irlanda.

* * *

Salto Oriental

Lao. — Lo que tiene de magnífico el Salto Grande para el que en canoa lo recorre de un extremo a otro del río, es la variedad de caídas, torrentes, pozos, remolinos, barrancas, islas y montes enmarañados. Es una región que convenientemente preparada sería un punto de turismo muy atrayente.

* * *

Rendimiento Medio de una Telefonista

El rendimiento medio de una telefónicas por hora. Cada comunicación exige de ella catorce actos psíquicos diferentes. El análisis psicológico evidenció las siguientes aptitudes: rapidez, seguridad, memoria. Hay movimientos tan precisos dentro de este trabajo que se observa que hay mujeres que no lo aprenderían nunca.

PROLONGUE SU VIDA

por JOSE LAGO MILLAN

Copyright CRITICA — Prohibida la reproducción

El Problema de la Obesidad

Valor de la Combustión de los Alimentos

Continuación de la lista de alimentos para orientarse en la preparación de los menús, iniciada el día 22.

Advertencia Importante. — En la nota de ayer, por equivocación, se han omitido mencionar **Alimentos de escaso valor de combustión,** aquellos que figuran entre los de **Mediano valor de combustión,** a partir del queso (499 calorías) inclusive hasta limones (201 calorías).

ALIMENTOS DE MUY ESCASO VALOR DE COMBUSTION
Valor de combustión por libra (466 gramos)

Alimentos	Calorías	Alimentos	Calorías
Ananás frescos	196	Rábanos	133
Duraznos frescos	188	Berenjenas	126
Csauchas frescas	184	Calabazas	117
Remolachas cocidas	180	Espinacas frecas	109
Melones	180	Tomates frescos	104
Jugo de limón	178	Tomates al natural (lata)	103
Nabos	178	Espárragos frescos	100
Fresas	169	Chauchas en lata	93
Leche descremada	167	Lechuga	87
Requesón	162	Apio	84
Repollo	143	Pepinos	79
Coliflor	139	Sopa de legumbres en lata	62
Sandías	136	Consomé en lata	53

Aparte de la extensa lista que he publicado, quiero prevenir a los que desean adelgazar, sobre el valor de combustión de ciertos alimentos extras, que no he mencionado y que son muy comunes, como las aguas gaseosas, los heladosdecrema con especias, llamados "sundaes" y el chocolate. Algunos de estos alimentos equivalen, en calorías, a un desayuno o un almuerzo completo. Por ejemplo: un **helado de chocolate con soda** (ice-cream-soda) da igual número de calorías que una comida compuesta de **bollitos de pescado, pan y manteca y macarrones.**

He aquí algunos alimentos extras:

Aguas gaseosas:		Calorías
De chocolate sin helado, sólo con jarabe	de	172 - 268
De vainilla, sin helado, sólo con jarabe		239
De chocolate, con helado de chocolate	de	443 - 467
De chocolate, son helado de vainilla	de	314 - 374
De frutillas, con helado de vainilla		436

Helados:		Calorías
De chocolate caliente y nueces	de	327 - 516
Con dulce de chocolate y nueces		412
De frutilla, con dulce de frutillas frescas	de	227 - 406
De vainilla con dulce de chocolate y nueces		396

Estos ejemplos bastarán para asustar a muchas niñas golosas por estas cosas, y que desean asimismo tiempo, guardar la línea.

No. 123

Varios Deportes Para Mañana

Rugby

MATCH entre dos combinados a beneficio del Comité Olímpico Argentino, en Obras Sanitarias, a las 15 horas.

Tennis

Tennis Club Argentino: Campeonato argentino en el Parque 3 de Febrero, a las 10 horas.

Tennis del Plata: Torneo abierto.

Club de Gimnasia y Esgrima de Villa del Parque: Torneo abierto.

Atletismo

Club Atlético Parque Patricios: Carrera pedestre, circuito Patricios.

Basketball

CAMPEONATO FEMENINO

Ima Sumac contra Unión Telefónica y Patricios contra San Lorenzo de Almagro, en Liniers, a las 14.30 horas.

ESTA NOCHE COMBATIRAN GREGORIO RAMON SUAREZ CON HUMBERTO CONTRERAS

Esta noche, a las 21.30 horas, en el cine Moderno, de San Martín, se efectuará la pelea a diez rounds entre los profesionales Gregorio Ramón Suárez y Humberto Contreras.

SE INICIARA EN BREVE EL CAMPEONATO DE LA CIUDAD DE BUENOS AIRES

La Federación Argentina de Box ha resuelto que en la primera quincena del próximo mes se lleve a cabo la iniciación del campeonato de la Ciudad de Buenos Aires. Los vencedores integrarán el equipo representativo de la F. A. B., en el próximo campeonato rioplatense, que se efectuará en dos categorías novicios y veteranos con los uruguayos. Los primeros pelearán en nuestra capital, y los otros en Montevideo.

La Federación ha resuelto que la primera rueda del torneo se efectúe simultáneamente en un mismo día, domingo por la tarde, en varios clubs afiliados, invitándose a tal efecto a las entidades que tengan interés en participar en la realización del certamen, a pasar por la Federación antes del 30 del corriente, para arreglar condiciones con lac omisión de campeonatos.

Los puntos más importantes del reglamento de este certamen son los siguientes:

Los combates se librarán a tres rounds de tres minutos cada uno, no admitiéndose el fallo draw. Se citarán para cada reunión una determinada cantidad de boxeadores de cada peso, y de acuerdo a los que se presenten al pesaje, se efectuará con anterioridad a cada reunión el sorteo correspondiente.

Las inscripciones deben hacerse efectivas únicamente por intermedio de los clubs afiliados, utilizando los formularios especiales enviados por la Federación, siendo condición indispensable para que sean válidas que los púgiles se hallen fichados en la Federación de acuerdo al reglamento de boxeo amateur

GRIPE
Geniol
QUITA EL DOLOR

DELEGADOS DE FOOTBALL URUGUAYOS Y ARGENT. SE ENTREVISTARON HOY

A las 18 horas se celebró en el seno de la Liga Argentina, una entrevista entre el presidente de esta institución y dos delegados de la Asociación Uruguaya.

El principal motivo de la venida de los delegados de la otra orilla, es la de firmar un pacto con nuestros representantes de respeto mutuos de los jugadores, evitando así el éxodo, que adquiere proporciones alarmantes.

En momentos de cerrarse esta edición, aun seguían conversando al respecto, no sabiéndose la actitud que ha de adoptar el señor Larrandart.

POR FALTA
NUMER
SE VO
Repetto m
los capi
Renunció el Gabinete Gri
Substitu
nizel
BRE
A SU
Corre Se Pelig El Caprera
RIO DE JANEIRO
Ultimo
RIO DE
Extraofic
anuncia que
de la Guerra
te Castro, ha
con carácter

HOY
Todo el Día
y
MAÑANA
1/2 Día
son parte de los 4 días que faltan para fin de mes, durante los cuales puede Vd. aprovechar las sensacionales rebajas que le ofrece Albión House, Cangallo esq. Maipú.
Unos ejemplos:
Sobretodos desde $ 25.—
Trajes „ „ 32.—
Perramus „ „ 19.—
Pantalones „ „ 8.—

Marie Dressler es la Mayor Atracción de Hoy

Pequeños Chismes Del Cine

SE daba como posible el regreso del gran actor Emil Jannings a Hollywood, aceptando la propuesta de una editora americana que le ofrecía un sueldo superior al que ganara con anterioridad, por dos películas anuales. Además le permitían elegir asuntos y directores. Un puesto de nene mimado.

* * *

NI en condiciones tan ventajosas ha aceptado el trágico Jannings regresar a la ciudad de sus antiguos triunfos. Parece que se encuentra muy bien en Alemania y hasta ha engordado unos kilitos. Ha contestado a la proposición americana diciendo que se halla muy a gusto en la UFA, para quien ha filmado "La Tempestad de las pasiones", y recientemente ha iniciado el trabajo para la nueva película de E. Pommer, cuyo título provisional es "F. P. 6., no contesta".

* * *

TRES versiones se han hecho de "La casada alegre", alemana, inglesa y francesa. La original es esta última, pues la obra pertenece al escritor francés Andrés Birabeau, autor que surte de comedias frívolas a los teatros de París. En las tres versiones de "La casada alegre" interpreta la parte de protagonista Lillian Harvey, que es, como ustedes pueden comprobar cuando el film se estrene, una verdadera polígiota.

L. HARVEY

* * *

HOBART Bosworth tuvo su época de popularidad a raíz del estreno de la película "Detrás de la puerta" y de ésto ya hace años. Después hemos visto al notable actor dramático interpretando personajes secundarios en muchas películas. La gloria de Hobart fué efímera.

CONSTANCE BENNETT, la artista más cotizada de Hollywood, ha declarado que se siente absolutamente feliz al lado de su esposo, el marquesito de la Falaise. Por lo visto la adquisición del aristócrata marido, fué un buen negocio aunque una mala acción, pues Constance se lo "robó" a su íntima amiga Gloria Swanson. Menos mal que Gloria se conformó muy pronto y se casó por cuarta vez más que corriendo. ¿Por amor?... No... Por dar en la cabeza a la amiga infiel.

C. BENNETT

CASTAÑO-CASTAÑO OBSCURO y NEGRO
CANAS
Una Maravilla
Por solo
$ 1.—
Tabletas
Vegetal
VITALIZIE
"De Santo"
Preparado único en el mundo para teñir las canas en pocos minutos. Este original producto da tono castaño, castaño claro, castaño obscuro, rubio y negro, de una naturalidad sorprendente. Se vende en caja de una tableta, al precio de $ 1.—, suficiente para teñir una abundante cabellera.
En venta en todas las farmacias.
Pedidos del interior, dirigirse a su Depositario: S. DE SANTO, Pedro Goyena 1314, U. T. 66-1726
Agregar 0.30 ctvs. para franqueo

Novedades de Hoy

TEATROS

COMEDIA: La compañía Arata - Simari-Franco pondrá en escena "¡Qué parientes, mama mía!", comedia asainetada de Nicolás de las Llanderas y Arnoldo Malfatti, que ocupará el cartel en la segunda sección nocturna.

MAYO: En vespertina y segunda de la noche, el conjunto español de revistas animará la "historieta cómica" titulada "Los bullangueros", con letra de J. J. Cadenas y música de Jacinto Guerrero.

CINES

MONUMENTAL: El trío Irusta - Fugazot - Demare renueva su programa de canciones con composiciones de autores locales. Actuará hasta fin de semana, embarcándose luego para Río de Janeiro.

ASTOR: Se exhibirá "La mujer de Monte Carlo", película del sello Warner Bros, con Lil Dagover como protagonista.

BROADWAY: "Emma", de Metro Goldwyn Mayer, con Marie Dressler en el papel principal.

IDEAL: "Tres mosqueteras chic", film de Artistas Unidos en que brillan Ina Claire, Joan Blondell, Madge Evans y David Manners.

Irá Hoy Otras Dos Veces "El Amante de Madame Vidal"

Irene López Heredia

El gracioso y picaresco vodevil de Verneuil "El amante de Madame Vidal" que de manera tan animada e interesante interpreta en el teatro de la Opera, la compañía que dirige Irene López Heredia, volverá hoy a ocupar el cartel en los dos espectáculos del día.

Aun no ha determinado la dirección del teatro de la Opera, cuál será la novedad que de acuerdo con su compromiso, ofrecerá al abono el próximo viernes, pero es lo más probable que ocupe el cartel de ese día la comedia titulada "El cuento del lobo", original de Federico Molnar, conocida ya del público porteño.

Dará Mañana su Segundo Concierto

Nicolás Orloff

El eximio pianista Nicolai Orloff ofreció anoche un interesante concierto en la Sociedad Hebraica, en el que interpretó magistralmente composiciones de Scarlatti, Gluck, Dandrieu, Bach, Beethoven y Schubert, siendo muy aplaudido por el numeroso público que llenaba los salones de esa entidad.

Mañana, a las 21.30, Orloff dará el segundo concierto, con un programa que comprende los Estudios Sinfónicos de Schumann, varias composiciones de Chopin, y otras de Halffter, Rachmaninoff y Liszt. Este ciclo terminará el viernes con un recital cuyo programa daremos oportunamente.

E. Rinaldini Dió un Concierto

En el Cervantes dió ayer, con el auspicio de la Asociación Wagneriana, su anunciado concierto la señorita Electra Rinaldini, quien acreditó discretas dotes vocales en la interpretación de composiciones de Pasquini, Fauré, Debussy, Nin, Chausson Falla, Inzaurraga, López Buchardo y Lita Spena de Mesa, de quien vertió en primera audición "Paisajes", página agradable, aunque de escasa originalidad. Tanto la citada intérprete como su acompañante al piano, Lita Spena de Mesa, fueron aplaudidas por el auditorio.

Irene López Heredia Dió Una Buena Versión de la Obra "La Prima Fernanda"

La Obra de los Machado Está Escrita con Elegancia, Pero no Aporta Valor Alguno a la Producción de los Poetas Españoles

MANUEL y Antonio Machado, poetas ilustres y afortunados autores de "La Lola se va a los puertos", han estrenado ayer en el Teatro de la Opera, en una versión de la compañía de Irene López Heredia, la comedia de figurón titulada "La prima Fernanda" y subtitulada "Escenas del viejo régimen".

IRENE LOPEZ HEREDIA y Mariano Asquerino, protagonistas de "La prima Fernanda"

Desviación

Estos dos escritores, españolísimos, han buscado inspiración en el alto mundo social y político español, han usado a menudo del verso español en manera poco menos que clásica para construir con todos esos elementos castizos una comedia... a la francesa. Nos trae, una vez más, el idilio fallido, en tiempo oportuno de juventud y ardor, inútilmente reavivado en la edad madura, ganados ya el sentimiento y la voluntad por las cosas pequeñas o grandes que son toda la vida de cada uno. Y un desenlace resignado, dulcemente melancólico para lo que pudo ser un estruendoso fracaso sentimental. Todo eso mezclado con un poco de política y alta finanza (que es todo lo mismo): el parlamentario vendido a la banca, el financista que juega confiado su fortuna a un proyecto parlamentario, un ministerio que cae, el exilio aparatoso del causante de tal derrumbe y la vuelta a empezar de todas esas pequeñas cosas: el financista nuevamente triunfante en el negocio de alto vuelo, el político desplazado, otra vez influyente y a la espera del poder.

La novedad de lo viejo

Si no pecara de escasa originalidad y de inoportunidad, la pieza de los hermanos Machado tendría el defecto de su vieja forma. No ignoramos que esa vetustez es deliberada, pero no por éso deja de influir en el ánimo del espectador fatigándolo con apartes, monólogos, personas que escuchan detrás de las puertas, fortunas que vienen y que van en un deslumbramiento de monedas, duelos ingenuamente maquiavélicos entre dos hombres(el político y el financista) y entre dos mujeres (rivales porque persiguen la posesión del mismo hombre), y otros detalles que sería prolijo y ocioso enumerar. Lo cierto es que lo viejo no es solo formal, sino conceptivo y enerva el ritmo, la agilidad, la frescura que esa comedia pudo y debió tener para ser digna de tan encumbrados autores.

Méritos literarios

En cambio, de todo ello los hermanos Machado nos compensan en gran parte con la elegancia y fluidez del verso más de una vez confundido con la prosa no por su vulgaridad sino adaptación perfecta a las necesidades corrientes del diálogo.

Fáltale al verso el vuelo lírico que lo ennoblece en "La Lola se va a los puertos", mas tiene por momentos una intensidad sentimental que no es nunca dramática pero sí penetrante y cálida: verdadera atmósfera verbal en la que viven con plenitud de vida los personajes. El verso en la prima Fernanda cambia de ritmo según las necesidades de la acción y la muy estimable de descanso para la atención concentrada del espectador.

Cierto es que tales mérito no quitan que más de una vez los personajes digan y hagan tonterías segun un apresurado y a ratos caricaturesco diseño de su espíritu.

Los intérpretes

Esos personajes vivieron en Irene López Heredia, magestuosa y expresiva, en Mariano Asquerino, ajustado a lo que su papel requiere, en Carola Fernán Gómez, elegante y comprensiva, en María Isabel Pallarés, llena de juvenil vivacidad, en Marcial Manent, correcto, en Fernando Fresno, eficaz pero muy poco en tipo, voz y gesto de tribuno arrebatador. Los demás personajes pasaron ante el espectador encarnados por Alfonso Albalab y Octavio Castellanos.

Decoraciones

Sigfredo Burmann ha pintado unas muy bonitas decoraciones para los cuadros primeros y segundo (entre los cuales no hay diferencia) pero algo menos feliz en el tercero pues las paredes aparecen tachonadas de clavos visibles desde lejos.

El público aplaudió la obra y a sus intérpretes.

En el Odeón Canta Hoy una Soprano

Adelina de Koritko

Se presentará esta tarde en el Odeón la soprano lírico-dramática Adelina de Koritko sobre cuya actuación en escenarios europeos han llegado las mejores informaciones. Su programa de debut es el siguiente:

I. Rimskij-Korsakoff: Air d'Opera "Lafianicee du Tsar". Arietta d'Opera "Schneeflöckchen. II. Mozart: Air d'Opera "Le Nozze di Figaro". Marx: Selige Nacht. Venetianisches Wiegenlied. III. Szymanowski: Zyczenie. Karlowicz: Pamietan jasne, zlote dnie... Niewiadomski: Trzej ptaszkowie. IV. Gretschaninoff: Berceuse. L'oiseau. Rimskij-Korsakoff: Nachtigall. V. Zelenski: Jasiek z pod Sacza. Moniouszko: Przasniczka.

Dos Zarzuelas de Jacinto Guerrero

En el Onrubia actúa, con muy buena fortuna, el conjunto español de zarzuela que dirige el primer actor Salvador Videgain, conjunto que repone hoy "El huésped del Sevillano", de Jacinto Guerrero. Mañana se representará por última vez "Los sobrinos del capitán Grant" y, en vermouth, se iniciarán las representaciones de "La rosa del azafrán".

En la semana se estrenará "La moza vieja", con música del maestro Luna.

Dos Obras que en el Teatro Smart Gustan

Rosita Montemar

"Se recibió Silberstein", pieza de tres noveles, gusta en el Smart por la frescura de su ingenio y la fidelidad con que se ha trasladado al escenario el ambiente estudiantil. Comparte el cartel con esta obra de jóvenes la revista política "Gran Banco Nacional de Préstamos" que lleva ya buen número de representaciones y en la que se luce la cancionista Rosita Montemar.

R. MONTEMAR

Oportuno Cambio de Cartel en el T. Apolo

Funciones Popularísimas

La nueva experiencia de funciones a sesenta centavos la platea ha satisfecho a la empresa del Apolo, pues la afluencia de público en el día de ayer fué mucho mayor que en varios teatros céntricos.

Hoy sube nuevamente al cartel en segunda sección nocturna, "La viuda de Reboredo", de Carlos R. de Paoli, pues el autor C. A. Silva retiró su obra, recién estrenada, en razón de la indiferencia del público. Es una actitud correcta y plausible. Las tres secciones restantes estarán ocupadas por "La música del Riachuelo", sainete de Florencio Chiarello.

"TRES MOSQUETEROS CHIC"

DOS BELLEZAS rubias: Ina Claire y Joan Blondell, son las principales intérpretes de "Tres mosqueteros chic", estreno de Artistas Unidos que hoy ofrece el gran Cine Ideal

Una Asamblea de los Electricistas

Esta Unión notifica al gremio de electricistas de teatros que el próximo sábado 2 de julio, a la 1 hora, después de los espectáculos, se realizará la asamblea general ordinaria, citada para el 25 del corriente y que fuera suspendida por fuerza mayor, en el local Moreno 1400.

Se tratará en dicha asamblea el mismo orden del día que ya fuera notificada en ocasión a la citación anterior, recomendándose al gremio, una vez más, puntual asistencia.

GRIPE
Geniol
QUITA EL DOLOR

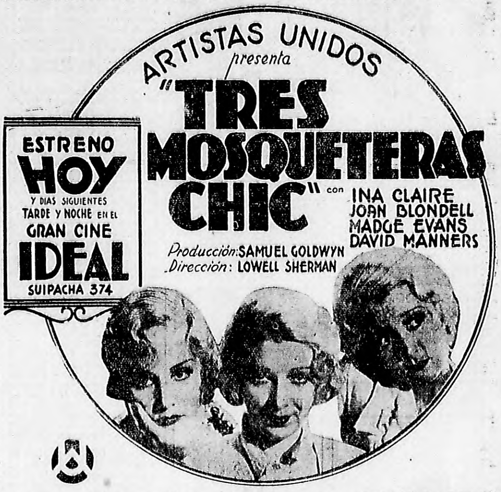

"Emma", en el Broadway

SE ESTRENA HOY

MARIE DRESLER y Jean Hersholt en una escena de la película "Emma", producción de Metro Goldwyn Mayer que hoy se estrena en el Broadway

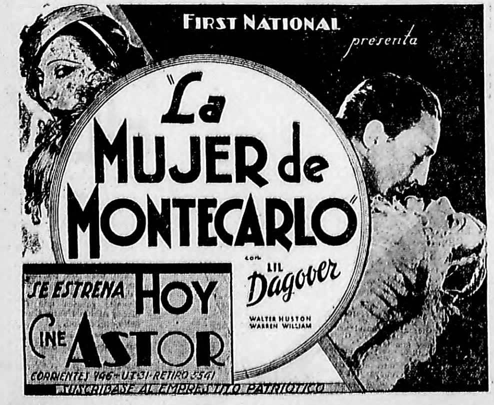

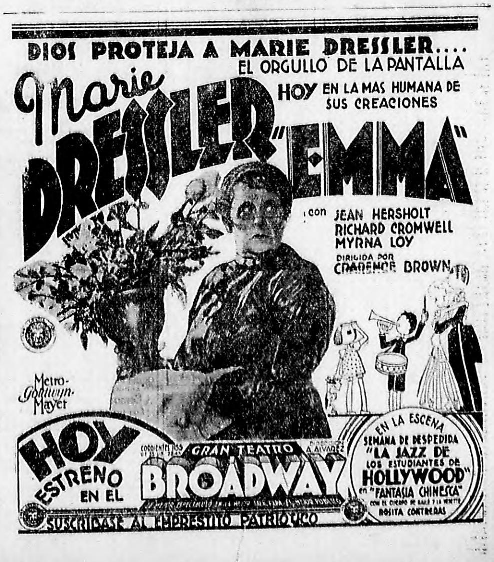

DIOS PROTEJA A MARIE DRESSLER....
EL ORGULLO DE LA PANTALLA
Marie DRESSLER
HOY EN LA MAS HUMANA DE SUS CREACIONES
"EMMA"
con JEAN HERSHOLT
RICHARD CROMWELL
MYRNA LOY
DIRIGIDA POR CLARENCE BROWN
Metro-Goldwyn-Mayer
HOY ESTRENO EN EL
GRAN TEATRO
BROADWAY
EN LA ESCENA
SEMANA DE DESPEDIDA
"LA JAZZ DE LOS ESTUDIANTES DE HOLLYWOOD"
en "FANTASIA CHINESCA"
ROSITA CONTRERAS
SUSCRIBASE AL EMPRESTITO PATRIOTICO

Sólo Discreta Resulta la Ultima Reunión de Junio

Numerosos Productos Intervendrán Mañana

Selvática, Orotava, Nocturna y Zumayita; Sin Grupo, Hijoelpueblo, Chiripa y Otros de Calidad

HABRA FINALES REÑIDOS

Dos carreras para animales de los años perdedores forman parte, como siempre, del programa extraordinario de mañana. La primera de esas pruebas es para potrancas, se disputará sobre 1100 metros y cuenta con un buen lote. La otra es para potrillos y se corre sobre la distancia de 1500 metros.

Selvática y otras

Por su segunda colocación en la carrera donde ganó Agathaupa, Selvática nos parece la candidata más seria en la carrera de mañana, si no hay alguna debutante que sea capaz de dejarla en el camino. Es una Sir Berkeley que debutó con escasa opinión, aunque tiene origen y fué un alto precio en el lote de Chapadmalal. Pertenece a la clásica ecurie Porteñito, que este año, como el anterior, es una de las caballerizas que marchan a la cabeza en las estadísticas. La lógica aconseja apostar a Selvática; el resultado exacto no puede preverse.

¿Cruz del Sud con Ferragut?

Conste que no creemos que Ferragut sea el piloto de Cruz del Sud, aunque esa es la información que dan como directa de Maschio. Lo lógico es que siendo el propietario del stud La Lula un patrón que merece tanta consideración como el primero, sus caballos, que en estos últimos tiempos apenas actúan, lleven la monta de Leguisamo.

De lo que es capaz Cruz del Sud habrá que ocuparse después de verla en público. Sabemos que se trata de una jirafa, pero que puede ganar. Tiene muy mal carácter, eso sí.

Otras potrancas discretas

Entre las rivales que llevará Selvática, además de Cruz del Sud, vemos a Nocturna, una hija de Colt of the Wild (Polymelus), que defenderá los simpáticos colores del stud La Querencia. Será dirigida por el jockey Ramón Pelletier. En sus trabajos privados anda muy discretamente y sabemos que es una de las que puede arrimar.

Contessa, Arena, Orotava, que ya estuvo a punto de ganar, Ñaña y Yorur Eyes forman un selecto conjunto en la carrera de potrancas perdedoras.

El mejor lance nos resulta Orotava, hija de Lombardo.

Sin Grupo es indicado

Con responder a sus carreras anteriores, Sin Grupo está ganando la de mañana. El hijo de Camacho llegó segundo en la carrera ganada por All Eyes, dominando a Vicente, y posteriormente ha seguido en magníficas condiciones y mañana deberá producir, finalmente, la carrera que esperan en su caballeriza. Lo correrá R. Montivero. Su estado es perfecto y costará ganarle.

Vicente, con Maceyra

En esa misma carrera donde Sin Grupo fué segundo, llegó tercero Vicente, el lindo hijo de Sangre Azul II, que mañana volverá a ser de la partida en condiciones de hacer una espléndida carrera.

Sin Grupo falla, si le pasa algo anormal y le ganan, el más indicado para aventajarlo es, sin duda, Vicente. Felipe Núñez afirma que su pensionista está lindísimo.

Chiripá debutó bien

Al iniciarse en las pistas vimos llegar tercero a Chiripá, un defensor de la ecurie Zubiaurre J. B., con el que volvió a actuar, después de mucho tiempo, el entraineur Evaristo Rodríguez. Chiripá es potrillo de limitadas calidades, pero puede hacer campaña entre enemigos como los que llevará mañana. Fué tercero de Niño y Presagio, en pista pesada.

Codihué, Recodo, Opila y otros

Entre los que completan el lote están Codihué, el hermano entero de Cocles, que luce estado perfecto, y aunque no se parece al hermano, ha de salir de perdedor pronto; Opila, por Tropel (Verdún), debuta y les gusta; Bonete Blanco, que está progresando bastante; Hijoelpueblo (uno de los mejores candidatos de la carrera); Recodo (que ya fué placé en varias presentaciones, llegando segundo de Lord Clifford, en 1'5" 1|5, el 27 de marzo, fecha de su última presentación), y demás competidores, entre los que puede producirse un final de emoción.

Nuestro candidato será Sin Grupo, pero la carrera es bastante brava y no nos sorprenderá cualquier resultado.

★ ☆ ★ ☆ ★ ☆

Puede Ganar

TROMPETADA, que ha de tener buena figuración en la prueba central

Ejercicios del Día en Palermo

NALTAHUA con Lofiego y Chocoli con Albertini, 1500 en 1'34" 4|5.

ASAMBLEA con Peluffo, 1400 metros en 1'30" 4|5.

SORBO, con Canal, 1600 metros en 1'40" 3|5.

MADE IN FRANCE con Canal 1800 metros en 1'54" 1|5.

CARDENIO con Canal, 1000 metros en 1.1" 4|5.

QUEMERA con Lofiego, 1500 metros.

RICA JOYA con Lofiego, Agathaupa con Sola y Patria con E. Lema, 1500 metros en 1'35" 2|5.

SOVEREING con Orduna, 800 metros en 48".

MALMANDADA con Pelletier, 1500 metros en 1'34" 2|5.

CARBONARIO con Pelletier, 1700 metros en 1'48" 3|5.

DIVETTE con E. Lema, 1400 mts.

MOCETON con M. Acosta, 2500.

WESLEY con Antúnez, 2500 mts., floreo.

CORTAPISA con Canessa, 1500 metros en 1'34" 3|5.

BALLENERA con Picón, 1400 mts.

RUDEZA con G. Benvenutti, 1500 metros en 1'36".

Hipódromo Argentino

Inscripciones Para la Reunión del Domingo Próximo

Premio Lombardo (1925) — 1400 metros

Petija	Divette
Dancing Girl	Furia
Olímpica	Ballenera
La Vencedora	Aleta
Billetuda	Colombine
Lagurra	Barranca
Cantaleta	Kara

Premio Zarpazo II (1926) — 1500 metros

Biscotela	Seafoam
Malmandada	Irún
Beauty	Carta Orden
Rica Joya	Changuita
Patria	Verona
Old Kate	Cortapisa

Premio Villanita (1927) — 1400 mts.

Opila	Palo Nuevo
Xmas	Hijoelpueblo
Buscavidas	Puro
La Fontaine	Savoyard
Massine	Bonete Blanco
Fausto	Juck

Premio Jolly Eyes (1928) — 1800 metros

Karl	Carbonario
Bougeoir	Cholín
Made in France	Malcriao
Franco	Best Man
Oigabien	Baluarte
Aventino	Cenit
Piruncho	Alelí
Badmington	Versalles
Respondón	

Premio Chacabuco — 3000 metros

Cruz Diablo	El Catorce
Picapleitos	Puro Habano
Apple Jack	Signum

Premio Congreve (1929)—1500 mts.

Tronadora	Cumbre
Agathaupa	Carlista
Farruca	Asamblea
Ramita	Naltahua
Rudeza	Quemera
Pituca	

Premio Perseus (1930)—1600 metros

Franco	Rústico
Machazo	Guarango
Fágaz	Chacona
El Machito	Zurbano
Sendero	Lad
Forbo	

Premio Signum (1931)—2500 metros

Home-boy	Witt
Lagarta	Tirifilo
Rusito	Hijoepobre
Wesley	Alameda
Celemín	Perlero

Para Ganadores es la Primera en 1500 Mts.

Calibán, con la Monta de Leguisamo, Lleva Enemigos Serios

LORETO-MI SOPLO

Dará comienzo la reunión con una carrera para potrillos de dos años ganadores de una; los competidores que anuncian su presencia son, Calibán, que está progresando mucho en cada nuevo trabajo; Loreto, un lindo caballo hijo de Sparus que en su última presentación fué segundo a medio cuerpo de Luminar, revelando verdaderas calidades y dejando entrever que el día que le toque actuar en carreras de mayor distancia y su forma sea más completa, resultará uno de los mejores elementos de la última generación.

También serán de la partida Mi Soplo, hijo de Soplido, con el que siempre esperó realizar una buena campaña el competente trainer Gabriel Ardouin; Niño, con la monta de Solari, resulta igualmente uno de los competidores serios, y el mismo Pulidor, que debutó ganando, puede arrimar en ese encuentro de mañana, puesto que ninguno de los concurrentes hizo más que él hasta la fecha. Si no hay un motivo que obligue a cambiar de opinión a último momento, optaremos por Calibán.

Respuesta a la Pregunta de Ayer:

RELUMBRON, montado por su cuidador, Rosier P. Reta, en la reunión del 28 de abril de 1929, al mañerear, desmontó a su jinete y yendo contra la verja se llevó por delante a un ordenanza del Jockey Club, el cual falleció a consecuencias de dicho encontrón.

Recuerda Usted...

¿cuál fué la última reunión que se disputó en Palermo en día jueves?

MAÑANA SE LO DIREMOS

El Chacabuco Será Carrera Interesante

Apple Jack y Picapleitos Llevan en Cruz Diablo un Rival Temible

PURO HABANO

La ratificación del clásico Chacabuco, carrera que sirve de base a la primera reunión de julio, fué esperada con vivo interés por los aficionados, porque se aguardaba con impaciencia la lista de los probables competidores de esa carrera, que sin ser de las más importantes de nuestro programa clásico es una de las que siempre interesan a los aficionados.

La presencia de una brava yunta del entraineur Maschio, formada por Picapleitos y Apple Jack, la ratificación de Cruz Diablo, que acaba de hacer una evidente demostración de sus calidades indudables, ganando el handicap final del domingo, cargando 58 kilos y dando enormes ventajas, y la presencia de un guapo, como demostró serlo Puro Habano, todo ello viene a hacer que una carrera de esa categoría resulte doblemente interesante. Picapleitos, que acaba de batir el record de los 2500 metros en el Casares, hallará enemigos serios, y si lo ganan habrá que creer que los de la anterior generación son caballos de fibra y de positivo temple de stayers.

Buen Programa el de Rosario

El Premio Presidente de la República se Correrá el Día 9 de Julio

Recibimos el programa de entradas para el mes de julio en el hipódromo Independencia, el que contiene carreras de importancia, tales como los premios Presidente de la República, que se disputará el día 9, sobre la distancia de 2500 metros, con un premio de 6.000 pesos para el ganador. También se disputarán en esos días otras carreras de verdadera importancia, con las que seguirá la tradición de la clásica semana de Julio.

Los programas rosarinos son realmente interesantes y este año, aunque los premios son más bajos por la gran crisis reinante, el interés de las carreras de julio no decae, como no decaerá jamás la afición al bello deporte en nuestro país.

Machazo Está Bien Colocado

Entre los buenos candidatos para la reunión de mañana vemos a Machazo, el excelente hijo de Saint Wolf, que viene realizando una espléndida campaña en carreras de la milla. Cargará 55 kilos y será dirigido por el jockey Olegario Ruiz. Su competente trainer tiene esperanzas de verlo imponerse, ya que entre sus rivales no hay ningún crack. Artesana y Talahuasi son los más calificados.

Sybil y Gran Vista en el Premio R. Biaus

Son las Figuras de la Carrera Central del Programa, Pero Llevan Enemigas Serias

UNA CARRERA DE 1600 METROS

GRAN VISTA, la enemiga de nuestra favorita

La prueba base del programa de mañana es una de las tantas carreras sin más importancia que la que pueda producirse con motivo del desarrollo o bien cualquier imprevisto. Por lo demás, la carrera por el clásico Ramón Biaus es sobre poco más o menos como las de productos ganadores de carreras comunes.

Unicamente la presencia de Sybil y Gran Vista, en una distancia igual a la de la Polla de Potrancas, puede ofrecer cierta expectativa. De esa lucha ha de salir alguna base para poder hablar sobre el probable resultado de la Polla de Potrancas.

Las competidoras

Sybil, que es invicta en dos presentaciones, enfrentará a Gran Vista, que en las primeras reuniones del año se mostró veloz y ganadora de las primeras carreras clásicas de la temporada, entre las destinadas a las potrancas. Fué batida en el clásico 25 de Mayo, donde se impuso cómodamente Nereida y fué segunda La Ronda, tocándole llegar tercera. Ahora, en estado completo de training, va a medirse con una potranca que juzgamos excelente y que ha de realizar una campaña notable: Sybil. Si gana mañana Gran Vista, entonces habrá que creer en sus calidades.

El resto del reducido lote es igualmente de cierta condición, entre las que vemos a Sal, hija de Leteo en madre por Saint Wolf; Trompetada, una hija de Warminster, y las buenas potrancas Carlista y Sweetheart, que el día que salió de perdedora lo hizo en forma verdaderamente auspiciosa, ya que ganó por varios cuerpos en gran tiempo.

Favorita, Sybil

Sybil será la favorita y es de esperar que responderá a sus indudables calidades. El estado de la hija de Picacero es espléndido y la monta de Leguisamo acentúa su chance y hace más probable la victoria.

La defensora de la ecurie Los Rosales es la potranca que hasta ahora va con paso más firme hacia las carreras importantes. Es sana y tiene origen y calidad. Tiene, además, la suerte de hallarse en una caballeriza donde las cosas se hacen sin vacilación, y por cierto que la fortuna acompaña las resoluciones frecuentes de los profesionales que intervienen en el porvenir de esos animales del stud de Maschio. Será favorita Sybil, y no nos sorprendería que fuese ella la potranca cumbre entre las de la última generación.

Gran Vista y su jockey

Se pensó reemplazar a Modesto Altamiranda en la dirección de Gran Vista, y no sería difícil que a último momento viésemos salir a la pista a otro profesional llevando a la pensionista de Ghigliotti. Sería lamentable porque ese simpático látigo se ha conducido más que discretamente, con la discreción de los profesionales correctos.

Gran Vista es la enemiga más seria que lleva la del stud Los Rosales y por más que entre las contrarias haya buenas potrancas, si nos ajustamos a los hechos, una de las nombradas ha de ser la ganadora. Sabemos que el estado de la pensionista de Ghigliotti es bueno y que les gusta la carrera.

Las otras potrancas

Trompetada, que tardó en ponerse en forma, ha mostrado su garra en la carrera donde fué segunda de Vericueto, a peso igual, en 1'31" 2|5, con 48 kilos, dominando por más de un cuerpo y medio a Carlista. Más lejos que ella entraron ese día Sal y Silistria. Por lógica, si en la carrera de mañana hay un lance, es la hija de Warminster. La correrá Jacinto Sola y les gusta en fija.

Sal fué tercera de Sybil y Farruca en la carrera de 1600 metros, en 1'40", hallándose la pista fangosa, dominando a La Ronda y a Silistria. Sal llegó a medio pescuezo de la segunda, y ésta — Farruca — a medio cuerpo de Sybil, que mañana será favorita. Carlista también está en buenas condiciones y puede ser un lance factible.

Nuestra impresión es que la ganadora habrá que buscarla entre Sybil, que será candidata de CRITICA, y Gran Vista.

Favoritos de CRITICA

1a. CALIBAN-Loreto
2a. SELVATICA-Arena
3a. SIN GRUPO-Vicente
4a. MIMICA-Retirada
5a. SYBIL-Gran Vista
6a. J. COPETE-Apple Jack
7a. VERSALLES-Aventino
8a. MACHAZO-Artesana

En la Sexta Correrán los Pingos Guapos

Juan Copete, que Recibirá Ventaja Apreciable, es Indicado

EN 2500 METROS

La carrera de fondo no es handicap; se ha ensayado un sistema de carreras en reemplazo de los handicaps, que se diría que son hechas por pedido especial de algún propietario amigo. No se explica de otro modo que a esta altura de la temporada nos encontremos con carreras como el premio Alejandro Shaw, ganando el domingo por Copofón, y mañana el premio Fundadores, donde aparecen caballos como Juan Copete, que llevará, incluso el descargo, 52 kilos... En esa misma carrera Sertorious cargará 51 kilos, siendo unos 15 kilos inferior a Juan Copete.

La sexta carrera será disputada por cuatro animales buenos: Apple Jack, que cargará 58 kilos; Juan Copete, 55 (menos tres del aprendiz 52)' y Sertorious, 51.

Juan Copete corrió por última vez en la carrera ganada por Picapleitos, el clásico Vicente L. Casares, llegando segundo del notable hijo de Picacero, en el tiempo notable de 2'33" 1|5 (tiempo record). Juan Copete llegó segundo a tres cuerpos. Mañana, con tres kilos menos en la misma distancia, no será fácil que pierda.

Apple Jack llevará la monta de Leguisamo y por eso resulta enemigo; El Catorce descargará tres kilos y puede ganar.

Los Puros de Carrera Cumplen Años

El 1 de julio es el día de los puros de carrera. Desde ese día los que ahora tienen tres años pasan a cargar un mayor peso en las carreras a peso por edad y se aproximan en dos kilos a los de cuatro y más, en las carreras clásicas.

No hay, en consecuencia, más carreras para los "dos años", pasando a ser para potrillos de tres años. Conviene tomar nota.

Recodo Vuelve a Aparecer en Gran Estado

Pasó los 1500 Metros en 1'34", Dominando Fácil a Mario

Los "relojeros" confundieron los caballos al hablar de Mario y de Recodo. Se dijo que había ganado Mario y no es cierto; el trabajo fué favorable para Recodo. El hijo de Barbijo dominó sin lucha a Mario en su corrida en 1' 34" los 1500 metros. Conste que al trainer Guerrero le gusta la carrera de mañana.

Un Haras de Categoría se Interesa por Leteo

El Padre de Mineral Tiene Amplio Campo Aun y Puede Superar sus Hazañas en el Elevage

La información que anticipamos sobre la liquidación del haras El Martillo se ha confirmado plenamente, por desventura. El día 14 de julio la casa Bullrich procederá a la venta en remate público de los soberbios planteles que eran la base de esa cabaña, y en ese desfile de animales de clase irán incluídos también los excelentes padrillos, entre los que figura el famoso Leteo, padre de uno de los más grandes caballos nacidos en el país, el crack Mineral.

Según la información que tenemos al respecto, Leteo está a punto de ser adquirido por un importante haras, que se interesaría por ese notabilísimo descendiente de Fulmen. Aunque no podemos dar nombres, porque sería prematuro dar como un hecho lo que no es sino un rumor, sabemos que son varios los haras que estarían dispuestos a abrir sus puertas a un sire de esas calidades, consagrado ya, que aun tiene por delante unos cuantos años para seguir produciendo magníficamente.

Leteo responde a la soberbia línea de Florizel 11, y representa a una de las ramas más famosas del elevage, la de Persimmon, tan generosa en todos los países donde se seleccionan las razas equinas. Leteo tiene ahora 15 años y si sale a sus antepasados que todos fueron de larga vida, puede servir ocho o diez años más con todo éxito. En su rama baja lleva también sangre de héroes, la rama famosa de Old Man, base de la grandeza de nuestro elevage. No sorprende, como es natural, que existan interesados por un padrillo que importado de Inglaterra su valor resultaría incalculable.

Loreto Mantiene su Buena Forma

Llegó Segundo de Luminar en 1'31" 2|5, Dominando a Origán

En la carrera inicial vemos a Loreto, como uno de los candidatos que están saliéndose de la vaina. Su anterior performance fué magnífica ya que llegó al costado de Luminar, finalizando muy airosamente, en buen tiempo y en forma verdaderamente auspiciosa.

Para mañana tiene una carrera que puede serle favorable; lleva como enemigo principal a Calibán, el hijo de Lombardo que está bien colocado en cualquier carrera de productos, pero si la suerte se pone de parte del pensionista de Cardinale resultará difícil que logren vencerlo. Sparus, el padre de Loreto, es uno de los sementales importados recientemente del que puede esperarse mucho bueno. Los hijos de Bayardo (padre de Sparus) están de moda en todos los países donde se disputan carreras de caballos y se crían "race-horses".

☆ ★ ☆ ★ ☆ ★

La Candidata

SYBIL, que defenderá nuestro pronóstico en la prueba clásica de mañana

Nuevo Horario para las Inscripciones

Triunfó una Iniciativa de CRITICA en Palermo y en los Hipódromos Provinciales

DESDE el lunes próximo las cartas con las inscripciones para las reuniones hípicas se abrirán a las 17 horas en el Jockey Club de Buenos Aires y a las 18 en el Jockey Club platense. Por estar elaborado el programa cuando llegó nuestra nota pedido al Jockey Club platense, no se estableció de hecho el horario de las 17 horas para la apertura de cartas, pero a partir del primer lunes de agosto nuestra solicitud será satisfecha, de acuerdo con el horario indicado en la nota.

En el Jockey Club de Buenos Aires se estableció que, desde el lunes próximo, la apertura de cartas se efectúe a las 17 horas, satisfaciendo de ese modo el deseo de todos, pues a todos alcanza la iniciativa de CRITICA apoyada por el actual secretario de la comisión de carreras, Sr. Miguel Martínez de Hoz, quien presentó el proyecto a la comisión la que lo halló razonable y práctico para todos, empezando por aliviar al mismo personal del Jockey Club.

Así, pues, desde el lunes el horario para la apertura de cartas será modificado en la forma que indican los programas. En Palermo a las 17 horas. En La Plata a las 18. Y desde el 1 de agosto, en La Plata, también a las 17 horas.

Trabajaron Hoy los del Programa

PRIMERA CARRERA

LORETO con Antúnez, 700 metros, cómodo.

MI SOPLO con Quinteros y Vascónico, con D. Fernández, 800 metros en 47" 1|5.

RIMMEL con M. Acosta y Baluarte con E. Lema, 800 en 48" 4|5.

CUARTA CARRERA

OPILA con Orduna, 700 metros en 41" 2|5.

CHIRIPA con Sola, 700, en 42".

SIN GRUPO con Montivero, 800 metros en 49" 1|5.

ARPON, con E. Lema, 700 metros en 42' 3|5.

FAUSTO con A. García, 700 metros en 41' 3|5.

RECODO con O. Ruiz, 700 en 43".

HIJOELPUEBLO, con Antúnez y MURALLON con el peón, 1000 metros en 1'1" 2|5.

MEJICO con G. Benvenutti, 700 metros en 42".

RULER con Quinteros, 700 metros en 41" 2|5.

QUINTA CARRERA

SAL, con O. Ruiz, y Táctica con Antúnez, 800 metros en 48".

SWEETHEART con Orduna, 800 metros en 49" 2|5.

SEXTA CARRERA

JUAN COPETE con Moreira, y Goyito con Montivero, 1000 metros en 1'1" 4|5.

SERTORIUS con Ausbrusch 800 metros.

SEPTIMA CARRERA

FRANCO con Ausbrusch, 800 metros en 49".

CUCO con O. Ruiz y Gola con Spizzirri, 800 metros en 48".

En la Séptima Serán Varios los Indicados

Si la Carrera se Desarrolla Normalmente, Versalles Figurará

SOBRE LA MILLA

En séptimo lugar disputaráse una interesante carrera en la que figuran animales discretos, algunos de origen selecto y la mayoría en buen estado de training. Versalles, que está hermoso y que aun no fué presentado por hallarse el otro día la pista en malas condiciones, será esta vez el mejor candidato. Cargará solamente 53 kilos, mientras que algunos de sus contrarios llevan elevado peso, y en esas condiciones creemos que no será fácil que le ganen.

Entre los enemigos de Versalles están, en ese orden, Fra Angélico, con el que Berazategui puede ganar una espléndida carrera; Cuco, un aun siendo delicado de manos, es capaz de ganar; Aventino, el del otro día...; Franco, que acaba de ganar una linda carrera y Guaraní, un Sandal que cuida Pedro Díaz, y del que tenemos los mejores informes.

Pero, pese a lo numeroso del lote, a la clase pareja de la mayoría de los que intervendrán en esa carrera, el favorito será Versalles, que es seguramente el mejor, y el que está en condiciones más ventajosas. Para la carrera que no corrió el otro día contaba con 1'52" en los 1800 metros.

AVENTINO con Peluffo, 800 metros en 49" 3|5.

SENCILLO, con el peón, 700 mts.

KAKI con Guerrero, 800 en 50".

PIRUNCHO con Delleutraz, 700 metros en 41".

VERSALLES con Antúnez, y Fatal con Ausbrusch, 800, en 48" 1|5.

OCTAVA CARRERA

MACHAZO con O. Ruiz, 700 metros en 43" 2|5.

ESFOLIN con Ausbrusch, 800 metros en 49".

ANOTE con M. Acosta, 700 metros en 42" 1|5.

GUARANGO con Orduna, 800 metros en 50".

SAN SALVADOR con el peón, 800 metros en 50" 2|5.

ANDA MUY BIEN

★ ☆ ★ ☆ ★ ☆

Otra Vez Puede Ganar Aventino

El representante de la ecurie Saavedra J. C. que hace pocos días salió de perdedor en muy buena forma, está anotado en la séptima carrera de mañana y nuevamente puede volver a ganar. Ha seguido en perfectas condiciones y les gusta como para que no lo ganen si no es marcando tiempo. Lo recomendamos especialmente, siempre que por algún motivo llegue a fallar Versalles.

☆ ★ ☆ ★ ☆ ★

CARLISTA, cuyos progresos son tan evidentes que puede ganar

SWEETHEART, la verdadera incógnita de la carrera clásica de la reunión de mañana

ES LA INCOGNITA

DORITA POCAS PALABRAS

Por PAUL FUNG

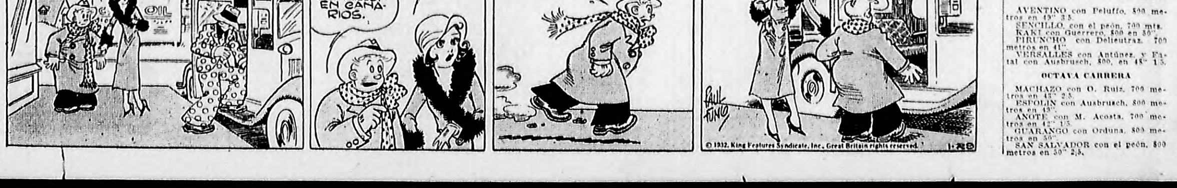
AHI ESTA OTRA VEZ ESE HOMBRE DE CAMISA NEGRA ...¡QUE MISTERIOSO!
OIL
¡OH! ES UNO DE ESTOS CAZADORES DE FORTUNAS Y ANDA DETRAS DE SU MILLON EN CANARIOS.
PERO, SI NUNCA HABLO CONMIGO.
A MI ME VA A ENGAÑAR SI ES BRUJO. VAMOS, LE VOY A PEDIR EXPLICACIONES.
PAUL FUNG
¡OH! NO HAY NADIE DENTRO!
© 1932, King Features Syndicate, Inc., Great Britain rights reserved.

Ofrece Buenas Perspectivas el Programa de La Plata

Competidores, montas y probabilidades ★ para mañana en el H. de la Plata ★

Primera carrera

Premio Gañán

A las 13.15

Para potrancas de 2 años que no hayan ganado. Peso 55 kilos
Distancia 1100 metros — Premio $ 3000 a la 1a., 600 a la 2a. y 300 a la 3a. — Entrada $ 45

4 últ. perform.					e	k	Padre	Madre	Cuidador	Jockey	Probabil.
0	-	-	-	1 Sta. Flora	2	55	Silurian	F. de Cuba II	V. Felices	1 J. Martínez	Anda bien
5	0	5	-	2 Temible	2	55	Movedizo	The T. Apple	B. Lapistoy	2 L. Menini	Es ligera
0	0.P	0.P	4.P	3 Siena	2	55	Pulgarín	Tintorera	J. Lamberti	3 J. Bastías	Puede ganar
4	3	-	-	4 Quemada	2	55	Gaulois	Quena	J. Ghiglotti	4 C. Capra	Es n. candid.
0	0	-	-	5 Col	2	55	Copyright	Rinforzando	R. Peñaloza	5 Domínguez	Buena carta
0	2	0	0.P	6 Ginebra	2	55	Rico	G. Torque	C. del Castillo	6 Quinteros	Es s. enemiga
D.	-	-	-	7 Duquesita	2	55	Dorado	Impetuosa	J. A. Peluccio	7 Banquero	Debuta bien
D.	-	-	-	8 Silema	2	55	Macón	Silena	J. Bastías	8 No correrá	Anda poco
0.P	-	-	-	9 Confesión	2	55	S. Berkel.	Kissy	B. J. Callejas	9 E. Greme	Cost. ganarla
D.	-	-	-	10 Cachada	2	55	Camacho	Cátedr.	J. Mattos	10 Aguilera	Puede ganar
D.	-	-	-	11 Cuña	2	55	T Panther	Cerise	J. R. de la C.	11 J. Vecino	Anda bien
0.P	-	-	-	12 Canción	2	55	L. Basil	Cantilena	A. Robles	12 A. García	Dic. que gana

Primera carrera (bis)

Premio Gañán

A las 12.45

Para potrancas de 2 años que no hayan ganado. Peso 55 kilos
Distancia 1100 metros — Premio $ 3000 a la 1a., 600 a la 2a. y 300 a la 3a. — Entrada $ 45

4 últ. perform.					e	k	Padre	Madre	Cuidador	Jockey	Probabil.
2	0	-	-	1 Batidora	2	55	Grandpré	Birlocha	P. G. Ferrari	1 M. Pérez	Es n. candid.
0	-	-	-	2 Maxixa	2	55	Le Temps	Marta Link	P. Martín	2 M. Martín	Vale poco
0	-	-	-	3 Ruda	2	55	Tangage	Zéde	F. Peñaranda	3 A. Tula	Es ligera
0	-	-	-	4 Adorada	2	55	S. Canopy	Merope	A. Camilión	4 F. Greme	Puede ganar
0.P	0.P	-	-	5 Effymona	2	55	Marón	Effy	P. Thompson	5 Belmonte	Dic. que gana
4	-	-	-	6 Fátua	2	55	Craganour	Furlana	D. Parera	6 Fagúndez	Es enemiga
3	3.P	3.P	0.P	7 Sparkling	2	55	Silurian	R. Princess	A. Dellagiov.	7 No correrá	——
0	0	4	5	8 Granadina	2	55	Gaulois	Gran Señora	J. Pellegrini	8 Fernández	Puede ganar
0	4	5.P	0.P	9 Modelito	2	55	Marón	Modelo	C. Valla	9 R. Batista	Correrá bien
0	0	4	0	10 Majeza	2	55	B. Lowe	Matchlight	M. Santander	10 J. Ruiz	Andará cerca
D.	-	-	-	11 Americana	2	55	Epílogo	S. América	O. Garrido	11 No correrá	——
D.	-	-	-	12 M'darinette	2	55	El Pibe	L. A.	R. Méndez	12 T. Sánchez	Es difícil
D.	-	-	-	13 Nanette	2	55	Pepino	Noisette	M. Gorostiaga	13 J. Maceira	Anda regular

Segunda carrera

Premio Garifo

A las 13.15

Para potrillos de 2 años que no hayan ganado. Peso 55 kilos
Distancia 1100 metros — Premio $ 3000 al 1o., 600 al 2o. y 300 al 3o. — Entrada $ 45

4 últ. perform.					e	k	Padre	Madre	Cuidador	Jockey	Probabil.
2	0	0	-	1 Patriarcal	2	55	Curapinq.	Presunción	E. Barrabino	1 Saavedra	Es s. enemigo
4	0	3	0	2 Somerset	2	55	Cónsul	Almansa	E. M. Ochoa	2 M. Pérez	Cost. ganarlo
0	-	-	-	3(Dulce	2	55	Desquite	Diastasa	R. Peñaloza	3(Domínguez	Puede ganar
4	-	-	-	4(Chanilao	2	55	Copyright	Fascinación	Idem	4(Fagúndez	Trabaja bien
5	4	0	-	5 Risible	2	55	S. Thyme	Risita	J. Arismendi	5 E. Greme	Es n. candid.
0	-	-	-	6 Demasiado	2	55	Damocles	Chuña	H. Marrollo	6 M. Robles	Es difícil
D.	-	-	-	7 Noledigo	2	55	Vadarkb.	Gorra Azul	A. Milani	7 Corbalán	Andará cerca
D.	-	-	-	8 Nerac	2	55	A. Apple	Garonn	J. Mattos	8 Aguilera	Correrá bien
0	5	-	-	9 Ablasolo	2	55	Vadarkb.	Argentinita	L. Contreras	9 (Dudoso)	Vale poco
4.P	0.P	-	-	10 Poblador	2	55	Camacho	Primrose	J. R. de la C.	10 No correrá	——
0	-	-	-	11 Orejano	2	55	Yaraví	Wily	J. E. Maver	11 L. Menini	Anda poco
D.	-	-	-	12 Miraflores	2	55	Polemarch	Mantilla	J. Regueraz	12 A. Croce	Es ligero
0	-	-	-	13 Zendo	2	55	Polydipsia	Zelma	P. Gómez	13 E. Tadei	Es difícil

Tercera carrera

Premio Galileo

A las 13.45

Para yeguas de 3 años y más edad que no hayan ganado. Peso 56 kilos
Distancia 1400 metros — Premio $ 2500 a la 1a., 500 a la 2a. y 250 a la 3a. — Entrada $ 25

4 últ. perform.					e	k	Padre	Madre	Cuidador	Jockey	Probabil.
0	0	0	0	1 Mala Pena	3	56	S. Thyme	Cayó Plata	J. Stefanoni	1 H. Adué	Es difícil
0	-	-	-	2 S. Corrida	3	56	Congrio	S. Clavada	J. Vallejo	2 F. Costa	Es la sorpresa
0	4	2	3	3 Tortija	3	56	Polavieja	Tórtola	P. García	3 No correrá	——
0	0	-	-	4(Extraviada	3	56	D. Padilla	Entreverada	D. Barandica	4(Dudosa)	Vale poco
0	5	0	0.P	5(Barberina	3	56	El Cheik	Barata	Idem	5(T. Sánchez	Anda regular
3	3	2	0	6 Mangota	3	56	C. o't. W.	Marie Cló	A. Piombo	6 F. Méndez	Si corre gana
0	0	4	5.P	7 Reticencia	3	56	Pisafuerte	Religiosa	E. J. Aguirre	7(Fagúndez	Es ligera
0	-	-	-	8 Arrabalera	3	56	Amsterd.	Arquilé	F. Dubelly	8(No correrá	——
0	0	0	0	9 Ardagh	3	56	D. Hackle	Hermitaña	P. Dufrechú	9 C. Capra	Vale poco
0	0	-	-	10 Invasora	3	56	Epílogo	Alice Maud	H. Hernández	10 Fernández	Es matunga
0	0	0	0	11 Waladia	3	56	Capab'ca	Cuerdita	J. Pellegrini	11 A. Lhuiller	No responde
3	2	5	0.P	12(Pitonisa	3	56	S. Berkel.	Pilmayquen	C. Valla	12(R. Batista	Es n. candid
0	0	4	2	13(Reduccion.	3	56	Serranillo	Mulatonga	Idem	13(J. Bastías	Puede ganar
0	4	4	0	14 Crimea	3	56	Copyright	Algarada	J. Andreoni	14 González	Correrá bien
5	0	0	4.P	15 Gascogne	3	56	Pulgarín	Garonne	R. Carabajal	15 Góngora	Puede ganar
0	0	0	4	16 Rara	3	56	Re-echo	Pebeta	J. Olivieri	16 No correrá	——
0.P	5.P	5.P	2.P	17 Kara	3	56	Tropero	Khiva	J. Mattos	17 Aguilera	Es s. enemiga
0	0	0	0	18 Paulette	3	56	Full Hand	Picinnga	S. Magallanes	18 A. Pissani	Vale poco
0	0.P	3.P	0	19(Seraphic	3	56	Serio	Pitiless	Benito Dios	19(No correrá	——
0	0	0	0	20(Albahaca	3	56	B. Lowe	Alhucema	Idem	20(J. M. Pena	Por la monta
0	0	0.P	0.P	21 Furia	3	56	F. Argent	La Iberia	F. Aparicio	21 X. X.	Vale poco
0.P	2	0	0	22 Lorabl'dora	3	56	Vadarkb.	Argentera	A. Rosas	22 Domínguez	Puede ganar

Cuarta carrera

Premio Gamuza

A las 14.15

Para caballos de 3 años y más edad (con exclusión de yeguas) que no hayan ganado. Peso 56 kilos
Distancia 1200 metros — Premio $ 2500 al 1o., 500 al 2o. y 250 al 3o. — Entrada $ 35

4 últ. perform.					e	k	Padre	Madre	Cuidador	Jockey	Probabil.
0	-	-	-	1 Pegote	3	56	Papanatas	Trompeta	I. A. Rolón	1 No correrá	——
4	4	3	4	2 Buen Sol	4	56	Chanticl.	Luz del Día	J. Vallejo	2 F. Costa	Es s. enemigo
0	0	0	0	3 El Torcaz	3	56	Frívolo	Bca y Azul	D. Barandica	3 T. Sánchez	Vale poco
5.P	4.P	5.P	3.P	4 Autómata	3	56	Sparus	Aurofobia	W. Borgonovo	4 R. Batista	Es n. candid.
0	0	-	-	5 Adivinador	3	56	Le Coeur	Adivinanza	F. Ibáñez	5 Martínez	¡Cuidado!
0	0	0	-	6 Sacripant	3	56	Silurian	Pius Ultra	S. Flores	6 Pucineri	Corrió mal
0	0	4	3	7(Pr'suntuoso	3	56	Pedantón	Sepe	P. P. Ferro	7 No correrá	——
0	0	0.P	0.P	8(Coatí	3	56	S. Berkel.	California	R. Méndez	8 Góngora	Puede ganar
0	0	0.P	-	9 Biberón	3	56	Bacán	Beba	F. Andreoni	9 I. Maceyra	Vale poco
0	2	0	0	10 Ibero	3	56	Smolensko	I. Springy	P. V. Calcagno	10 F. M. Ortiz	Mucho cuida.
0	0.P	0.P	0.P	11 Juk	3	56	Pendennis	Juventas	J. Mattos	11 Aguilera	Andará cerca
0.P	-	-	-	12 L. Douglas	3	56	Inspector	Lady Larrea	——	12 No correrá	——
5	0	2	0	13 Tito	3	56	Remanso	Very Pretty	L. Pujol	13 M. Martín	Como lance
0	0	0	0	14 Patacho	3	56	Pibe	Polémica	A. S. Torres	14 X. X.	Anda regular
0	0	0	0	15 Tapón	3	56	Lobezno	Travesura	C. Fernández	15 Domínguez	Es s. rival
4	0	5	3.P	16 Pisco	3	56	Pulgarín	Lima	R. Carabajal	16 No correrá	——
0	0	5	0	17 Perverso	5	56	Picacero	Perfidia	S. Bramajo	17 Fernández	Dic. que gana
D.	-	-	-	18 Infante	3	56	Epílogo	Avanzana	J. Andreoni	18 González	Debuta bien
D.	-	-	-	19 Fortín	3	56	F. Argent	Orglisse	J. Roncatti	19 X. X.	Correrá bien
0	5	5	3	20 C. Leal	6	54	Andrade	Atala	R. L. Tait	20 No correrá	——

Quinta carrera

Premio Gaucho

A las 14.45

Para todo caballo de 3 años y más edad, ganador de una carrera. Peso 57 kilos
Disancia 1400 metros — Premio $ 2500 al 1o., 500 al 2o. y 250 al 3o. — Entrada $ 35

4 últ. perform.					e	k	Padre	Madre	Cuidador	Jockey	Probabil.
4	0.P	4.P	2.P	1 Penacho	3	57	Orpi	Pariwana	P. Guiglioti	1 R. Batista	Cost. ganarlo
5	1	0	0	2 Comicio	3	57	Yaraví	Asechanza	O. González	2 No correrá	——
5	4	2	1	3 Pinchazo	3	57	Polem.	Pardejona	F. Dubelly	3 Fagúndez	Puede ganar
0	0	0	0	4 Julio Costa	4	57	Dart	Wike Girl	H. A. Babera	4 I. Maceyra	X. X.
0	0	0	0	5 Aduanero	4	57	Kaifukir	P. Madame	P. P. Ferro	5 M. Robles	Vale poco
4	1	2	4	6 Ristre	3	57	S. Emilión	Colada	I. A. Rolón	6 De Luca	E n. candid.
3	0.P	5.P	0.P	7 D'raznillo II	6	57	S. Simón	Pacha	Etchechourry	7 González	Es s. enemigo
0	4	1	5.P	8 Rápido	3	57	Jovial XII	Espartilla	A. Rosas	8 Domínguez	Anda bien
0	0	0	4	9 Colón	5	57	Colipull	La Rovira	V. Pardo	9 C. Capra	¡Cuidado!
0	0	5.P	2	10 Malhechor	3	57	Movedizo	M. Leczinska	A. de los Stos.	10 T. Sánchez	Puede ganar
5	0	1	2	11 Onomástico	3	57	Luisillo	V. Daisy	J. Bastías	11 J. Bastías	Por la monta
5	0	0	0	12 Tromencó	3	57	Camacho	Thuya	N. N. Duarte	12 F. Mareira	Andará cerca
0	4.P	0.P	0	13 Lincón	3	57	Grifo	Georgette	L. Pesoa	13 Saavedra	Ronca mucho
0	1	0	0	14 B. Criollo	4	57	B. Tiempo	Balalaika	N. F. López	14 E. Greme	Reprisa bien
0	0	5	0.P	15 Gracioso	5	57	Polar Star	Lady Susan	J. Olivieri	15 No correrá	——
0	5	0.P	0.P	16 Auto	4	57	Fair Play	Aurofobia	H. Soriano	16 X. X.	Dic. que gana
0	0	0	0	17 Tiránica	4	55	Bis	Tyrannie	O. J. Garrido	17 E. Garrido	Corrió mal
0	0	0	0	18 Mishiadura	7	55	All Eyes	Menega	F. Casco	18 No correrá	——
0	0	5	3	19 Curutaca	3	55	Copyright	Pretérita	M. Billanque	19 Corbalán	Anda poco

Sexta carrera

Premio Gaviero

A las 15.20

Handicap para yeguas de 3 años y más edad ganadoras
Distancia 1600 metros — Premio $ 3000 a la 1a., 600 a la 2a. y 300 a la 3a. — Entrada $ 45

4 últ. perform.					e	k	Padre	Madre	Cuidador	Jockey	Probabil.
0	0	0	2	1 Bendita	4	55	Kalfukir	Biznaga	G. A. Bello	1 Belmonte	Anda bien
3	1.P	3	0.P	2 Chacona	4	54	Fair Play	Cháchara	J. Mattos	2 P. Ibarra	Es n. candid.
0.P	0.P	4	2	3 Dálmata	4	53	Movedizo	Dalmacia	S. B. Flores	3 J. Bastías	Correrá bien
5	5	5	1	4 D. Money	3	51	D. Hackle	L. France	A. Rosas	4 Mendoza	And. cerca
2	0	5	1	5 Venturera	4	51	Carlos XII	Venecianita	——	5 A. Lhuiller	Dic. que gana
2	3	0	2	6 Lady Bird	4	51	L. Basil	La Loca	R. Peñaloza	6 Fagúndez	Es s. enemiga
5	0.P	0.P	5	7 Abejilla	3	50	Lombardo	Abeja II	T. Míguez	7 H. Croce	Cost. ganarla
0	0	0	0	8 Carpeta	4	49	Bis	Dancing Orb	O. González	8 X. X.	Ronca mucho
0	2	3	4	9 Weary	5	48	Preámb'lo	Weather	P. García	9 A. Lallana	Correrá bien
0	0	3.P	0	10 Insegura	3	47	Epílogo	My Love	A. Robles	10 A. García	Puede ganar
0	1	0	2	11 Melba	4	47	Wonderer	Lechuguita	E. Barrabino	11 E. Santana	Les gusta
0	0	0	1.P	12(Seguidilla	4	46	Silurian	Auvergne	J. R. de la C.	12(No correrá	——
0	0	1	0	13(Lampa	3	45	Picacero	Lumbrera	Idem	13(X. X.	Puede batat.

Séptima carrera

Premio Gelita

A las 15.55

Para todo caballo de 3 años y más edad que no haya ganado más de $ 12.000. Peso 48 kilos. Recargo de 1 kilo por cada $ 1000 o fracción mayor de $ 500 ganados.
Distancia 2000 metros — Premio $ 3000 al 1o., 600 al 2o. y 300 al 3o. — Entrada $ 45

4 últ. perform.					e	k	Padre	Madre	Cuidador	Jockey	Probabil.
1	1	1	1	1 Sueño Lgo.	3	60	Charol	Mca. Tse Tse	T. Paredes	1 No correrá	——
1	0	3	0	2 Danjou	3	56	D. Hackle	Orsovian	P. P. Ferro	2 M. Robles	E n. candid.
5.P	0	0	5.P	3 Tomillo	6	56	S. Thyme	V. Blanca	D. L. Páez	3 Martínez	Vale poco
0.P	0.P	1.P	5.P	4 Picatso	5	56	Milenko	Farceuse	R. de los Stos.	4 A. García	Es serio rival
1	4	1	3	5 Chamuyo	3	55	Sparus	Cháchara	——	5 J. Bastías	Como lance
0	2	0	3	6 Pecha	4	55	Epílogo	Iluminada	H. B. Cornell	6 E. Greme	Anda bien
0	4	0	0	7 Matzi	5	54	S. Jorge	Veracruz	L. Pesoa	7 E. Santana	No responde
4	2.P	4.P	2.P	8 Penacho	3	54	Orpi	Pariwana	P. Guiglioti	8 R. Batista	Si corre, cuid.
0	2	0	3	9 Fetiche	3	54	Lombardo	Florada	P. Martín	9 M. Martín	Anda poco
0.P	5.P	0.P	0.P	10 Garita	3	52	Cragan.	La Glorieuse	M. Acosta	10 Albertini	And. pendida
0	5	0.P	0.P	11 Auto	4	52	Fair Play	Aurofobia	H. Soriano	11 X. X.	Dic. que gana
0	0	0	1.P	12 Seguidilla	4	51	Silurian	Auvergne	J. R. de la C.	12 J. Vecino	Hay movim.
0	0	3	1	13 Quito	3	51	Lobezno	Querendona	A. Capra	13 X. X.	Correrá mejor
0	1	-	-	14 Retrato	5	51	Takecare	Morita	G. Manis	14 Guerrero	Puede ganar
0	1	-	-	15 Jarnac	3	51	S. Emilión	Argonne	T. Míguez	15 Fagúndez	Reprisa bien
0	0	0	0	16 Cantarín	4	51	Pronóstico	Cantatriz	P. Calcagno	16 Fernández	Es matungo
0	1	4	0	17 Malbarcó	3	50	Grandpré	Magic	S. Roygt	17 A. Lallana	Es s. enemigo
3	3	2	0	18 Mangota	5	48	C. o'l. W.	Marie Cló	A. Piombo	18 M. Méndez	¡Cuidado!

Octava carrera

Premio Genuina

A las 16.30

Handicap para todo caballo de 3 años y más edad, ganador de más de $ 5.000
Distancia 1800 metros — Premio $ 3500 al 1o., 700 al 2o. y 350 al 3o. — Entrada $ 50

4 últ. perform.					e	k	Padre	Madre	Cuidador	Jockey	Probabil.
2	3	4	1	1 Azúcar	5	57	Tiépolo	Azucarada	J. Regueraz	1 A. Croce	Reprisa bien
1.P	5.P	3.P	4	2 Invernal	6	53	Verdun	Idette	Luis Sacone	2 P. Ibarra	Es s. enemigo
2	1	2	1	3 Matungue	4	52	Le Coeur	Grosella	C. Mainoli	3 Corbalán	Es n. candid.
3.P	0.P	0.P	0.P	4 Alquitrán	6	52	Polemarch	Alpina	——	4 Domínguez	Dic. que gana
3	2	2	0	5 Frenesí	4	51	Bruleur	Frenética	J. Olivieri	5 No correrá	——
4	3	3	4	6 Folía	4	50	Movediza	Festejada	A. Rosas	6 E. Batista	¡Cuidado!
0	4	2	2	7 P. Hijo	4	47	Hijo Mío	Timorata	F. Dubelly	7 Fagúndez	Cost. ganarlo
0	4	2.P	2.P	8 Yayo	5	47	Palospav.	P. Lassie	A. Capra	8 A. Lallana	Puede ganar
0.P	4.P	1.P	0	9 Gin Tonic	5	46	Macón	Gran Señora	Z. Grigera	9 E. Santana	Si corre gana

GALERIA DE JOCKEYS

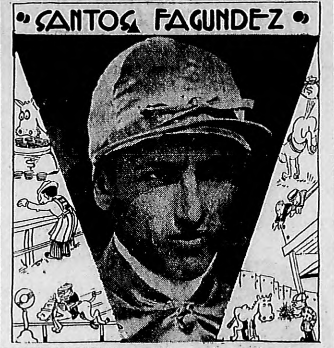

SANTOS FAGUNDEZ, un hábil aprendiz que hará carrera y será látigo clásico

Mineral Va Lentamente Hacia su Plena Forma

NO se le apura al crack — nos dijo el trainer Santestevan en un desliz de confidencias — por que no queremos (se refería al propietario y a sí mismo) malograr el que estado que va alcanzando lentamente, y porque no tenemos apuro por correr, por que no hace falta plata...

Además, agregó Santestevan, poco importa que no gane para su campaña esos clásicos secundarios, como lo son el Chacabuco y el Pueyrredón, por que esos ni quitan ni dan prestigio. Lo importante para la futura fama del crack es que agregue a la lista de carreras ganadas la famosa Copa de Oro, el Pellegrini, y que ostente una cifra fantástica entre los grandes caballos ganadores de mayor suma.

Es probable, según nos manifestó el entraineur Santestevan, que Mineral haga la rentrée en los 2500 metros del clásico Belgrano, y luego será especialmente preparado para el Gran Premio de Honor. Su estado actual no puede ser más satisfactorio y cada día que pasa va hacia su mejor forma.

Sus manos están resistentes, sanas y como si no hubiera tenido nada. En cuanto a su aspecto general, manifestó Santestevan, creo que no ha estado más hermoso nunca.

El Handicap Final es muy Interesante

Matungue, Invernal, Azúcar y Primer Hijo han de Ocupar los Puestos del Marcador

En último término del programa se disputará un handicap sobre la distancia de 1800 metros, que ofrece interesantes perspectivas. Nueve son los anotados y de ellos logran destacarse, con igual chance, cuatro, a saber: Matungue, Invernal, Azúcar y Primer Hijo.

Matungue es una yegua que siempre actúa discretamente, a tal punto que son muy contadas sus performances, en la larga lista de su campaña, en que la hija de Le Coeur no haya figurado en los primeros puestos. En su última presentación fué segunda de Criollo Viejo, a la cabeza de éste, en 1'39" y quintos para la milla, aventajando a Severidad, que luego se impuso en magistral estilo.

Invernal, la última vez que fué de la partida, lo hizo en Palermo, clasificándose ganador sobre Witt, por tres cuartos de cuerpo, en 1'53" y 1|5 para los 1500 metros. Es serio enemigo.

Azúcar reaparece tras prolongada ausencia, pero si recordamos de lo que ha sido capaz en su paso por las pistas, tenemos que convenir que venderá muy cara su derrota.

Y, por último, Primer Hijo, que llevará un peso liviano, y como en sus últimas presentaciones ha logrado figurar en los primeros puestos no es posible descartarlo.

La sorpresa puede estar a cargo de Gin Tonic, el pupilo del "conocido" entrenador de pur sang, un tal Zenón Grigera. Sabemos que con el hijo de Gran Señora, el que ha sido preparado como manda el entrenamiento "moderno", se corren una imperdible. Esperamos que no se les haga.

La Prueba de Aliento es Complicada

En Séptimo Término del Programa se Medirán 18 Animales Sobre 2000 Metros

El número de los competidores de la carrera de larga distancia complica sumamente el pronóstico; son 18 los anotados y por lo tanto la sorpresa es muy factible.

Danjou, termina de hacer puesta ofreciéndole un kilo, con el fenómeno de las pistas platenses, con Sueño Largo, y por lo tanto es el candidato lógico de la prueba que comentamos.

Figura anotado en esta carrera, el propio Sueño Largo, pero su presencia es muy dudosa, lo más probable es que no sea presentado.

Jarnac que reaparece en óptimas condiciones, puede alternar con éxito, es un animal discreto que ganará varias en aquellas pistas.

Retrato, debe ser considerado enemigo ya que al debutar se impuso en gran estilo, fracasando luego.

Chamuyo, ganador en su última carrera, también es candidato a imponerse en esta ocasión.

Y por último, no hemos de darles en el gusto a los de Mangota callándonos, pues la hija de Call of the Wild es una candidato tan apreciable como Danjou.

Los Ensayos de Esta Mañana en La Plata

INFANTE, con González, 700 en 43" 1|5.

ONOMASTICO, con Bastías y Piularquito con el peón, 800 en 49" 2|5.

RETICENCIA, con Fagúndez, 700 en 42" 1|2.

MAUABU, con E. Batista, 100 en 1'1" 3|5 (opuesto).

GASCOGNE, con Góngora, 700 en 42" 3|5 (opuesto).

SILBANTE, con Martín, 800 en 53".

PINCHAZO, con Fagúndez, 700 en 43".

OMASO, con el peón, y Ketty con Cano, 700 en 43" 3|5.

MATUNGUE, con Corvalán, 800 en 53" 2|5.

PITONISA, con Batista, 700 en 42" 3|5.

PRIMER HIJO, con Fagúndez, 800 en 48" 4|5.

CHINOTA, con Corvalán y Tiechene con Bastías, 800 en 52".

ILUSO, con Bastías, 800 en 45" 3|5.

BARRIENTOS, con Capra, 1200 en 1'16" 2|5.

BUEN CRIOLLO, con Greme, 700 en 43" 1|2.

PILOTO, con el peón, 1000 en 1'3".

VETIVER, con Capra, y Quejoso con Tula, 1000 en 1'2".

CRIMEA, con González, 700 en 44" 2|5.

AZUCAR, con Crocce, 800 en 53".

MALBARCO, con Lallana, 700 en 42".

SOLIMAN, con Cano, 600 en 37".

BELLOTTE, con Banquero y Duquesita con Maceyra, 600 en 37" 2|5.

WALADIA, con Lhuiller, 700 en 45".

AGUAVIVA, con Pérez, 1400 en 1'25".

JOVIAL, con Fedullo y Julio Costa con Maceyra, 700 en 44".

BIBERON, con Maceyra, 700 en 43" 2|5.

LUICON, con Saavedra, 700 en 44".

BABY, con el peón, 800 en 49" 3|5.

CHAMUYO, con Bastías y Mi Cumpá con Lhuiller, 800 en 50".

MATZI, con Santana, 700 en 41" 4|5.

SOMERSETA, con Pérez, 600 en 36" 1|5.

WEARY, con Lallana, 800 en 53" 2|5.

LORD DOUGLAS, con Lhuiller y Balazo con Bastías, 1200 en 1'17" (fácil Lord Douglas).

KASKARISA, con el peón, 1000 en 1'4" 2|5.

YAGO, con Lallana, 600 en 36" 2|5.

NED, con Góngora, 700 en 43" (opuesto).

SENEGAL, con Menini, 1000 en 1'5".

ISLA FUERTE, con el peón, 1000 en 1'3" 3|5.

GALMITA, con Capra, 700 en 43" 1|5.

ALIVIO, con Garrido, 700 en 43" (opuesto).

INDIGO, con Góngora, 700 en 45".

MIRAFLORES, con Croce, 700 en 45".

ZAMBOMBO, con Pérez, 1400 de floreo en 1'34" 3|5 (pista chica).

PELLIZCON, con Pérez y Giovinetta con Bastías, 1100 en 1'10".

ROMAGNOSI, con Batista, 700 en 44" 3|5.

REPULSIVO, con el peón y Meloso con Mendoza, 800 en 50" (opuesto).

ADUANERO, con Pérez y Donjou, con Robles, 700 en 42" 3|5.

PUBILLETA, con Lallana, 1.500 de floreo en 1'41".

DOUBLE STEEL, con Bastías, 700 en 44" 3|5.

POL-CURA, con E. Batista, 700 en 43" 3|5.

OLY, con Santana, 1600 en 1'40" 1|5.

PISCO, con Sánchez, 700 en 44" (opuesto).

TEODOLITO, con Batista, 1000 en 1'3" 1|5.

LEN, con E. Batista y Herminio con R. Batista, 700 en 44" 1|5.

Favoritos de CRITICA

	Ganador	Placé
1a.	QUEMADA	Ginebra
1a. (bis)	BATIDORA	Sparkling
2a.	RISIBLE	Patriarcal
3a.	PITONISA y Cía.	Kara
4a.	AUTOMATA	Buen Sol
5a.	RISTRE	Duraznillo II
6a.	CHACONA	Lady Bird
7a.	DANJOU	Malbarcó
8a.	MATUNGUE	Invernal

Dos Pruebas Handicaps se Disputarán Mañana

Tanto el de Velocidad Como el de la Milla Cuentan con Elementos Discretos

LOS QUE SE DESTACAN

El programa a desarrollarse mañana cuenta con dos pruebas handicaps. El reservado a yeguas, que se disputará en cuarto término, y el habitual de la milla, que será corrido como prueba final. Ambas cuentan con elementos especialistas en las distancias, lo que hará que resulten de interés para los aficionados.

Mímica puede obtener su cuarta victoria consecutiva

En el handicap de yeguas volverá a ser de la partida Mímica, la excelente pensionista de Soto, que en sus tres últimas presentaciones le han valido otras tantas victorias, la postrer de ellas obtenida en forma espectacular por más de dos cuerpos en el recomendable tiempo de 57" 3|5 los 1000 metros.

Como ha seguido su training en perfectas condiciones nos parece que mucho trabajo les costará a sus contrarias impedir un nuevo triunfo de la hija de Cad.

Como rivales más serias de la probable favorita vemos a Retirada, que como aquélla es especialista en pruebas cortas; Muy Alegre, que puede aprovechar la gran ventaja que recibe en el peso, y Mojarrita, que con la monta de Leguisamo es capaz de entreverarse.

Como lance factible señalaremos a Danzadora, que en su anterior compromiso finalizara tercera de Mímica recibiendo de ésta once kilos que ahora se aumentan a quince.

Son varios los que pueden ganar la prueba final

El handicap de la milla, que se disputará en último término, se presenta de difícil solución, ya que son varios los que cuentan con probabilidades para sacar triunfantes sus colores. Los que más nos seducen son Machazo, Artesana, Radiance II y Anote.

Machazo, que en su última presentación fuera vencido por la ventaja indispensable por Wesley, en 1' 37" 2|5 la milla, recibiendo éste 10 kilos del hijo de Saint Wolf, es un candidato formidable. El pupilo de Rufino Coll ha seguido posteriormente en condiciones inmejorables por lo que creemos que habrá que correr mucho para evitar su triunfo.

Artesana corrió mal en su compromiso pasado, pues sólo ocupó el cuarto puesto en la prueba ganada por Lad, en 1' 39" (pista barrosa). Como su defección se atribuye al estado anormal de la pista, bien puede mañana borrar la mala impresión dejada en aquella oportunidad.

Radiance II, al debutar en Palermo, fué tercero, con 59 kilos, de Copofón, 58, en 1' 36" 3|5 la milla, dejando excelente impresión. Posteriormente ha producido una buena corrida en privado que lo autoriza a figurar en los primeros puestos del marcador.

Anote reaparece convenientemente preparado, contando con ensayos preliminares que lo recomiendan para alternar con éxito en esta ocasión. Como, además, el pupilo de Aguilera recibirá ventaja en el peso de sus principales contrarios, bien puede ser él el encargado de dar en tierra con los favoritos.

Talahuasi, a pesar de los 58 kilos, es otro que puede hacer avería, y Guarango, que el otro día fuera tercero de Lad y Capitano Guli, es el indicado para la sorpresa.

Chacona es la Candidata en la Sexta

La Hija de Fair Play, de Acuerdo a sus Ultimas Performances, Debe Imponerse

LAS ENEMIGAS

El premio Gaviero ha logrado reunir un buen número de yeguas entre las que se destacan Chacona, Lady Bird, Venturera, Rea, Weary y Dálmata.

Chacona, es a nuestro juicio la candidata con mayores probabilidades de éxito. En efecto, en su última presentación fué tercera de Severidad y Buen Hijo a uno y medio cuerpo y en 1'43" 2|5 los 1700 metors. Anteriormente había actuado con gran éxito en Palermo, imponiéndose a Modorra por tres cuartos de cuerpos en 1'38" 1|5 los 1600 metros.

Lady Bird, es una excelente yegua que siempre actúa discretamente y por lo tanto enemiga temible de nuestra favorita.

Venturera por su segundo puesto en pos de Rosarino a un largo en 1'20" 2|5 los 1300 metros, pista muy húmeda, es seria candidata.

Weary y Dálmata pueden alternar discretamente en el final de la carrera que comentamos. La sorpresa puede estar a cargo de Seguidilla.

En Secreto Nos Dieron un Dato

Misteriosamente, con todas las reservas del caso, vamos a poner a los estimados lectores en posesión de un dato secreto que circula, pero solamente entre gente tigre. Trátase de una fija misteriosa... Trabaja en las sombras, en las que fueran pistas de San Martín, y sólo viene a Palermo cuando tiene que hacer su presentación en público... Recomendamos discreción.

Arpón, un hijo de Craganour y Alba, que cuida J. Cardinalli y que mañana será dirigido por E. Lema, es el dato en cuestión. Debutó el día 5 del corriente a las órdenes de R. Montivero con 1305 boletos, llegando de los últimos. Ahora lo correrá Lema... En estos últimos días se dijo que no corría, pero... fué para despistar. Pertenece a un sindicato...

El Programa de Mañana en La Plata Despierta Interés

Numerosas Anotaciones Aseguran el Movimiento del Beeting y el Exito de la Reunión

LOS ANIMALES CON MAS CHANCE

El programa confeccionado para mañana en el hipódromo del bosque ha de atraer gran número de aficionados, a pesar de que se disputen también carreras en el hipódromo Argentino y ello será debido a que la reunión platense ofrece notas de verdadero interés. Hemos de comentar en estas líneas, la chance que ofrecen los competidores de la tercera, cuarta y quinta carrera, pues el resto, va perfectamente documentado en distintos lugares de esta misma página.

La carrera para yeguas de tres años y más edad perdedoras

La tercera carrera está destinada a las yeguas de tres años y más edad que no han logrado salir de perdedoras.

En esta prueba figura anotada Mangota, pero también está en la séptima, y como su cuidador no ha dicho en qué compromiso tomará parte, resulta imposible darla en esta carrera, pero advirtiendo al público que Mangota en cualquiera carrera que tome parte ha de ser la ganadora.

Pitonisa, que irá en yunta con Reduccionera, serán las que defiendan nuestro pronóstico, viendo en Kara a la enemiga temible, pues la hija de Tropero, que ya conoce el marcador, anda muy bien y le gusta en fija.

Waladia, Gascogne y Paulette son las que tienen más chance para completar el marcador.

Autómata parece destacarse en la cuarta

Sobre la distancia de 1200 metros se medirán veinte animales machos de tres años y más edad que están aún por pagarse la avena.

Autómata, que en su última presentación en Palermo clasificóse quinto de Invernal y anteriormente fuera cuarto de Versalles, Respondón y Eckener, debe ser el ganador de esta carrera.

Buen Sol que cada día se acerca ms al primer puesto es gran enemigo.

Ibero, con el que se corren una imperdible, debe ser tenido muy en cuenta.

El lance puede estar a cargo de Tito que anda muy bien.

Ristre, Duraznillo II, Onomástico y Rápido son los mejores de la quinta

La quinta carrera de la reunión parece estar a merced de Ristre, animal de positivos méritos que fracasó en su última presentación debido al mal estado de la cancha, pero que anteriormente había sido segundo de Hondazo.

Duraznillo II es también un buen candidato, por su tercer puesto en pos de Hondazo y Cockie.

Onomástico, que reaparece en grandes condiciones de entrenamiento ha de vender muy cara su derrota; será dirigido por Bastías quien asegura que el número del hijo de Luisillo está ya "puesto".

Como lance hemos de señalar a Auto. ¡Mucho cuidado con el pupilo de Soriano!

Las Carreras para los Productos de Dos Años

Tres Pruebas Serán Disputadas por los Productos Perdedores Mañana en La Plata

LOS CANDIDATOS QUE SE DESTACAN

La primera carrera de la reunión que se correrá en dos turnos, o sea, habrá dos carreras para potrancas perdedoras, y la segunda para potrillos en las mismas condiciones, forman las tres pruebas destinadas a los nuevos, del programa de mañana en La Plata.

Veamos, rápidamente, por falta de espacio, quiénes llevan mayores probabilidades en estas carreras.

En el primer turno de la primera se destaca Quemada

La primera carrera, mejor dicho el primer turno de la primera prueba, consta de doce anotadas, entre las que logra destacarse Quemada, la hija de Gaulois que en su última presentación fué cuarta de la puesta de Eslabón y Millalen (tercero Guapito), a dos cuerpos y medio de los ganadores, en 1'13" 1|5 para los 1200 metros, en pista normal.

De acuerdo a dicha performance, es fácil proclamar a la pupila de José GhiglIotti como la posible ganadora de esta carrera, máxime si recordamos que Millalén, le ha ganado luego al crack Visigodo y que Guapito en su nuevo compromiso, abandona la categoría de perdedor.

Las enemigas de Quemada en esta prueba

Ginebra es, sin duda alguna, la enemiga de mayor consideración que llevará nuestra favorita. En efecto, la pupila de C. del Castillo termina de ser segunda de Giovinetta, a tres largos, en 1'14" 3|5 los 1200 metros.

Confesión que días pasados efectuó su debut en las pistas de Palermo sin lograr figuración alguna, puede mejorar dicha performance, ya que su estado es perfecto y merece gran confianza a su entraineur.

Siena, Col y Canción pueden desempeñarse con relativo éxito.

En el segundo turno de la primera nos agrada Batidora

En la primera carrera bis debe imponer condiciones Batidora, de acuerdo a la performance cumplida en su anterior presentación, donde se clasificó segunda de Last Flute a 1 1|2 cuerpos en 1'2" 1|5 para los 1000 metros, en la pista auxiliar, húmeda. En dicha ocasión aventajó a [illegible]rilla. Será nuestra candidata.

Batidora lleva enemigas temibles en Sparkling, la que en sus tres últimas presentaciones ha sido tercera, dos veces en Palermo y la última en La Plata; Granadina, que ya conoce el marcador; Effymona, potranca con la que se está tramando algo en contra de la cátedra; Modelito, la pupila de Carlos Valla, que anda muy bien, y, por último, en Fatua, potranca de gran origen, llamada a salir de perdedora a breve plazo.

La de potrillos es sumamente complicada

La carrera destinada a los potrillos perdedores de dos años es un carrer sumamente complicada, siendo varios los que están en condiciones de imponerse.

Risible, que en su anterior presentación se clasificó quinto de la puesta de Eslabón y Millalén, tercero Guapito y cuarta Quemada, es, de acuerdo a ello y a lo mucho que anda en privado, el candidato que mayores probabilidades de éxito, nos parece, tiene a su favor. Será dirigido por E. Greme y ha de vender muy cara su derrota.

Patriarca, segundo de Vetiver días pasados, es un enemigo temible, así como Somerset, que fuera cuarto ese mismo día.

Completan el lote de los que pueden ganar el debutante Miraflores, por Polemarch y Mantilla, que se conduce muy bien en sus trabajos. — Dulce.

GRIPE
Geniol
QUITA el DOLOR

Licitaciones Oficiales

Ministerio de Obras Públicas de la Provincia de Córdoba

LICITACION

Se hace saber a los interesados que la licitación que debía tener lugar el día 22 de junio en curso, a las 14 horas, para contratar la ejecución de los trabajos de conservación de caminos de macadam asfáltico: Junquillo, Alta Gracia, San Roque, Villa Allende y otros, en una extensión aproximada de 236 kilómetros, presupuestado en la suma de $ 1.014.352,00 m|n, se ha postergado hasta el día 4 de julio próximo, a las 14 horas.

Datos: Dirección de Obras Públicas, 22 de junio de 1932. — El Subsecretario.

LA INFORMACION FACILITA EL ACIERTO A TODO BUEN CATEDRATICO

1a. Carrera 1500 Mts.

1 Loreto, 2 años, 55 ks. E. Antúnez. El 29 de mayo, con 55 ks. (Antúnez), 2°. a 1|2 cpo. de Luminar 55 ks., en 1'31'' 2|5 los 1500 mts. P. N.

El 24 de abril, con 55 ks. (Antúnez), 1°. por 1|2 cpo. a Buscavidas 55 ks., en 1'12'' 1|2 los 1200 mts. P. N.

El 10 de abril, con 55 ks. (Antúnez), 2°. a 1|2 pescuezo de Payaso 55 ks., en 1'12'' 4|5 los 1200 mts. P. N.

El 26 de marzo, con 55 ks. (Antúnez), 3°. a 3|4 cpo. de Irrisorio 55 ks., en 59'' 2|5 los 1000 mts. P. N.

Su campaña desde el 26 de marzo de 1932, día de su debut: 3°., 2°., 1°., 2°.

2 Calibán 2 años, 55 ks. I. Leguisamo. El 5 de junio, con 55 ks. (Leguisamo), 1°. por 3 cpos. a Hijoelpueblo 55 ks., en 1'35'' 3|5 los 1600 mts. P. N.

Su campaña desde el 5 de junio de 1932, día de su debut: 1°.

3 Mi Soplo, 2 años, 55 ks. F. Quinteros. El 29 de mayo, con 55 ks. (Bastías), N. P. de Luminar 55 ks., en 1'31'' 2|5 los 1500 mts. P. N.

El 22 de mayo, con 55 ks. (Bastías), 1°. por 3|4 cpo. a Precavido 55 ks., en 1' los 1000 mts. P. P.

El 8 de mayo, con 55 ks. (Bastías), 4°. a vs. cpos. de Luminar 55 ks., en 1'31'' 1|5 los 1500 mts. P. N.

El 6 de marzo, con 55 ks. (Bastías), 4°. a vs. cpos. de Arizona 55 ks., en 59'' 4|5 los 1000 mts. P. H.

Su campaña desde el 6 de marzo de 1932, día de su debut: 4°., 4°., 1°., N. P.

4 Rimmel 2 años, 55 ks. E. Lema. El 26 de mayo, con 55 ks. (Lema), 1°. por la cabeza a All Steel 55 ks., en 1'31'' 3|5 los 1500 mts. P. N.

El 8 de mayo, con 55 ks. (Lema), 3°. a vs. cpos. de Luminar 55 ks., en 1'31'' y 1|5 los 1500 mts. P. N.

Su campaña desde el 8 de mayo de 1932, día de su debut: 3°., 1°.

5 All Steel, 55 ks. no correrá. El 26 de junio, con 56 ks. (Sola), 3°. a vs. cpos. de Knocker 55 ks., en 1'35'' 3|5 los 1600 mts. P. H.

El 12 de junio, con 55 ks. (Sola), 1°. por 1 1|4 cpo. a Sin Grupo 55 ks., en 1'31'' 2|5 los 1500 mts. P. N.

El 26 de mayo, con 55 ks. (Sola), 2°. a la cabeza de Rimmel 55 ks., en 1'31'' 3|5 los 1500 mts. P. N.

El 15 de mayo, con 55 ks. (Solari), 2°. a 1|2 cpo. de Jacurú 55 ks., en 1'26'' los 1400 mts. P. N.

Su campaña desde el 24 de abril de 1932, día de su debut: 3°., 2°., 2°., 1°., 3°.

6 Niño, 2 años, 55 ks. O. Solari. El 19 de junio, con 55 ks. (Solari), 1°. por 3|4 cpo. a Presagio 55 ks., en 1'27'' los 1400 mts. P. P.

El 26 de mayo, con 55 ks. (Solari), N. P. de Rimmel 55 ks., en 1'31'' 3|5 los 1500 mts. P. N.

El 1°. de mayo, con 55 ks. (Solari), 4°. a vs. cpos. de S. O. S. 55 ks., en 1'25'' los 1400 mts. P. N.

Su campaña desde el 1°. de mayo de 1932, día de su debut: 4°., N. P., 1°.

7 Pulidor, 2 años, 55 ks. O. Ruiz. El 29 de mayo, con 55 ks. (Leguisamo), 1°. por 2 1|2 cpos. a Palo Nuevo 55 ks., en 1'5'' 1|2 los 1100 mts. P. N.

Su campaña desde el 29 de mayo de 1932, día de su debut: 1°.

2a. Carrera 1100 Mts.

1 Nocturna, 2 años, 55 ks. F. Quinteros. Por C. of the Wild y Neberna, al cuidado de J. A. Mariotti. Debuta.

2 Cruz del Sud, 2 años, 55 ks. C. Ferragut. Por Macón y Star Cross, al cuidado de F. Maschio. Reservada. Debuta.

3 Zumayita, 2 años, 55 ks. J. Ausbruch. Por Marón y Zumaya, al cuidado de A. J. Pena. Costó $ 5.200. Debuta.

4 Larosse, 2 años, 55 ks. F. M. Ortiz. El 24 de abril, con 55 ks. (Ortiz), N. P. de Rudeza 55 kilos, en 1'5'' 1|5 los 1100 mts. P. N.

El 27 de marzo, con 55 ks. (Ortiz), N. P. de Carlista 55 ks., en 59'' 1|5 los 1000 mts. P. N.

El 21 de febrero, con 55 ks. (Ortiz), N. P. de Gran Vista 55 ks., en 53'' 1|5 los 900 mts. P. N.

El 7 de febrero, con 55 ks. (F. M. Ortiz), N. P. de Fe Ciega 55 ks., en 53'' los 900 mts. P. N.

Su campaña desde el 7 de febrero de 1932, día de su debut: N. P., N. P., N. P., N. P.

5 Biscotela, 2 años, 55 ks. No correrá. Por Tiny y Bismieta. Debuta.

6 Ñaña, 2 años, 55 ks. A. Lofiego. El 5 de junio, con 55 ks. (Greme), N. P. de Colita 55 ks., en 1'4'' 3|5 los 1100 mts. P. N.

Su campaña desde el 5 de junio de 1932, día de su debut: N. P.

7 Wool, 2 años, 55 ks. E. Lema. El 19 de junio, con 55 ks. (Lofiego), N. P. de Agathaupa 55 ks., en 1' los 1000 mts. P. P.

El 22 de mayo, con 53 ks. (Lofiego), N. P. de Sybil 55 ks., en 1'35'' 2|5 los 1500 mts. P. P.

El 6 de marzo, con 55 ks. (A. Quinteros), N. P. de Gran Vista 55 ks., en 59'' 1|5 los 1000 mts. P. H.

El 14 de febrero, con 55 ks. (A. Quinteros), N. P. de Baghera 55 ks., en 52'' 3|5 los 900 mts. P. N.

Su campaña desde el 14 de febrero de 1932, día de su debut: N. P., N. P., N. P., N. P.

8 Conquilia, 2 años, 55 ks. X. X. El 28 de febrero, con 55 ks. (Riero), N. P. de Costeña 55 ks., en 53 1|5 los 900 mts. P. N.

Su campaña desde el 28 de febrero de 1932, día de su debut: N. P.

9 Arena, 2 años, 55 ks. R. Montivero. Por Cad y Auca Coll, al cuidado de G. Coto. Costó 7.500 pesos. Debuta.

10 Cascabelera, 2 años, 55 ks. E. Antúnez. Por Copyright y Doña Brígida, al cuidado de L. Calistro. Reservada. Debuta.

11 Víspera, 2 años, 55 ks. F. Delieutraz. Por Picacero y Viola, al cuidado de D. Pianezzi. Costó $ 7.500. Debuta.

12 Bosnia, 2 años, 55 ks. No correrá. Por Saint Emilion y Bonaza, al cuidado de D. Pianezzi. Debuta.

13 Contessa, 2 años, 55 ks. F. Guerrero. Por Burslem y Cabiria, al cuidado de F. Guerrero. Reservada. Debuta.

14 Your Eyes, 2 años, 55 ks. A. Lhuillier. El 19 de junio, con 55 ks. (Lhuillier), N. P. de Atahualpa 55 ks., en 1' los 1000 mts. P. P.

El 5 de junio, con 54 ks. (Ausbruch), N. P. de Colita 55 ks., en 1'4'' 3|5 los 1100 mts. P. N.

Su campaña desde el 5 de junio de 1932, día de su debut: N. P., N. P.

15 Selvática, 2 años, 55 ks. J. Chavarri. El 19 de junio, con 53 ks. (Chavarri), 2a. a 2 1|2 cpos. de Aghataupa 55 ks., en 1' los 1000 mts. P. P.

Su campaña desde el 19 de junio de 1932, día de su debut: 2a.

16 Orotava, 2 años, 55 kilos. J. Sola. El 1 de mayo, con 51 ks. (Cavillón), N. P. de Tronadora 55 ks., en 58'' 3|5 los 1000 mts. P. N.

El 17 de abril, con 54 1|2 ks. (Cavillón), N. P. de Espaventera 55 ks., en 1'1'' 2|5 los 1200 mts. P. N.

El 28 de marzo, con 54 ks. (Cavillón), 3a. a 4 cpos. de Ramita 55 ks., en 1'5'' y 4|5 los 1100 mts. P. N.

El 20 de marzo, con 55 ks. (Cavillón), 2a. a la cabeza de Ferrada 55 ks., en 1' 3|5 los 1000 mts. P. N.

Su campaña desde el 20 de marzo de 1923, día de su debut: 2a., 3a., N. P., N. P.

17 Mela, 2 años, 55 ks. J. Canal. Por Tropero y Milita, al cuidado de T. Miguez. Debuta.

18 Trova, 2 años, 55 ks. A. García. El 19 de junio, con 55 ks. (García), 4a. a 4 1|4 cpos. de Agathaupa 55 ks., en 1' los 1000 mts. P. P.

Su campaña desde el 19 de junio de 1932, día de su debut: 4a.

19 Pirula, 2 años, 55 ks. X. X. El 5 de junio, con 54 ks., (Delieutraz), N. P. de Colita 55 ks., en 1'4'' 3|5 los 1100 mts. P. N.

Su campaña desde el 5 de junio de 1932, día de su debut: N. P.

GRIPE
Geniol
QUITA EL DOLOR

3a. Carrera 1500 Mts.

1 Opila, 2 años, 55 ks. E. Orduna. El 5 de mayo, con 55 ks. (Orduna), 4°. a vs. cpos. de Vericueto 55 ks., en 1'13'' los 1200 mts. P. B.

Su campaña desde el 5 de mayo de 1932, día de su debut: 4°.

2 Chiripá, 2 años, 55 ks. J. Sola. El 19 de junio, con 55 ks. (Sola), 3°. a 2 cpos. de Niño 55 ks., en 1'27'' los 1400 mts. P. P.

Su campaña desde el 19 de junio de 1932, día de su debut: 3°.

3 Sin Grupo, 2 años, 55 ks. R. Montivero. El 12 de junio, con 55 ks. (Montivero), 2°. a 1 1|4 cpo. de All Steel 55 ks., en 1'31'' 2|5 los 1500 mts. P. N.

El 17 de abril, con 55 ks. (Montivero), 3°. a 4 1|1 cpos. de Origán 55 1|2 ks., en 58'' 3|5 los 1000 mts. P. N.

El 27 de marzo, con 55 ks. (Montivero), 3°. a 2 3|4 cpos. de Lord Clifford 55 ks., en 1'5'' 2|5 los 1100 mts. P. H.

Su campaña desde el 27 de marzo de 1932, día de su debut: 3°., 3°., 2°.

4 Arpón, 2 años, 55 ks. E. Lema. El 5 de junio, con 55 ks. (Montivero), N. P. de Calibán, 55 ks., en 1'35'' 3|5 los 1600 mts. P. N.

Su campaña desde el 5 de junio de 1932, día de su debut: N. P.

5 Fausto, 2 años, 55 ks. A. García. El 12 de junio, con 55 ks. (García), N. P. de All Steel 55 ks., en 1'31'' 2|5 los 1500 mts. P. N. (Largó atrasado de varios cuerpos).

El 29 de mayo, con 55 ks. (Riero), N. P. de Pulidor 55 ks., en 1'5'' 1|2 los 1100 mts. P. N.

Su campaña desde el 29 de mayo de 1932 día de su debut: N. P., N. P.

6 Recodo, 2 años, 55 ks. O. Ruiz. El 27 de marzo, con 54 kilos (E. Quineros), 2°. a medio cuerpo de Lord Clifford 55 ks., en 1'5'' 2|5 los 1100 mts. P. H.

El 13 de marzo, con 53 ks. (F. Quinteros), 2°. a 3|4 cpo. de Correlo 55 ks., en 59'' los 1000 mts. P. N.

El 28 de febrero, con 53 ks. (F. Quinteros), 2°. a 3|4 cpo. de Hallali 55 ks., en 52'' 4|5 los 900 mts. P. N.

Su campaña desde el 28 de febrero de 1932, día de su debut: 2°., 2°., 2°.

7 Codihué, 2 años, 55 ks. I. Leguisamo. El 12 de junio, con 55 ks. (Leguisamo), N. P. de All Steel 55 ks., en 1'31'' 2|5 los 1500 mts. P. N.

Su campaña desde el 12 de junio de 1932, día de su debut: N. P.

8 La Fontaine, 2 años, 55 ks. No correrá. Por Le Temps y Milonguita, al cuidado de Emilio Ruiz. Vendido particularmente. Debuta.

9 Puro, 2 años, 25 ks. No correrá. Por Leteo y Pureza. Costó $ 2.000. Debuta.

10 Hijoelpueblo, 2 años, 55 ks. E. Antúnez. El 19 de junio, con 55 ks. (Antúnez), N. P. de Niño 55 ks., en 1'27'' los 1400 mts. P. P.

El 5 de junio, con 55 ks. (Antúnez), 2°. a 3 cpos. de Calibán 55 ks., en 1'35'' 3|5 los 1600 mts. P. N.

El 26 de mayo, con 55 ks. (Antúnez), 4°. a vs. cpos. de Rimmel 55 ks., en 1'31'' 3|5 los 1500 mts. P. N.

Su campaña desde el 26 de mayo de 1932, día de su debut: 4°., 2°., N. P.

11 Campo de Plata, 2 años, 55 ks. No correrá. El 26 de junio, con 55 ks. (Lofiego), 4°. a vs. cpos. de Rescoldo 53 ks., en 1'5'' 3|5 los 1100 mts. P. H.

El 12 de junio, con 55 ks. (Lofiego), N. P. de All Steel 55 ks., en 1'31'' 2|5 los 1500 mts. P. N.

Su campaña desde el 12 de junio de 1932, día de su debut: N. P., 4°.

12 Méjico, 2 años, 55 ks. J. Garrido. El 5 de mayo, con 55 ks. (Garrido), N. P. de Vericueto 55 ks., en 1'13'' los 1200 mts. P. N.

Su campaña desde el 5 de mayo de 1932, día de su debut: N. P.

13 Xmas, 2 años, 55 ks. No correrá. El 5 de junio, con 54 ks. (F. Quinteros), N. P. de Calibán 55 ks., en 1'35'' 3|5 los 1600 mts. P. N.

El 8 de mayo, con 54 ks. (F. Quinteros), N. P. de Luminar 55 ks., en 1'31'' y 1|5 los 1500 mts. P. N.

Su campaña desde el 8 de mayo de 1932, día de su debut: N. P., N. P.

14 Ruler, 2 años, 55 ks. F. R. Quinteros. El 12 de junio, con 54 ks. (F. Quinteros), N. P. de All Steel 55 ks., en 1'31'' 2|5 los 1500 mts. P. N. (Partió atrasado de varios cuerpos).

Su campaña desde el 12 de junio de 1932, día de su debut: N. P.

15 Bonete Blanco, 2 años, 55 ks. F. Delieutraz. El 5 de junio, con 55 1|2 kilos (R. A. Fernández), N. P. de Calibán 55 ks., en 1'35'' 3|5 los 1600 mts. P. N.

El 10 de abril, con 54 ks. (R. A. Fernández), N. P. de Payaso 55 ks., en 1'12'' 4|5 los 1200 mts. P. N.

El 3 de abril, con 54 1|2 ks. (R. A. Fernández), N. P. de Zamorano 55 ks., en 1'9'' 2|5 los 1100 mts. P. B.

Su campaña desde el 3 de abril de 1932, día de su debut: N. P., N. P., N. P.

16 Vicente, 2 años, 55 ks. J. Maceyra. El 12 de junio, con 55 ks. (Maceyra), 3°. a 3 3|4 cpos. de All Steel 55 ks., en 1'31'' 2|5 los 1500 mts. P. N.

El 1°. de mayo, con 54 ks. (Corbalán), 3°. a vs. cpos. de S. O. S. 55 ks., en 1'25'' los 1400 mts. P. N.

El 27 de abril, con 54 ks. (Corbalán), 2°. a 1 1|4 cpo. de Origán 55 1|2 ks., en 56'' 3|5 los 1000 mts. P. N.

El 10 de abril, con 54 ks. (Corbalán), 4°. a vs. cpos. de Payaso 55 ks., en 1'12'' 4|5 los 1200 mts. P. N.

Su campaña desde el 27 de marzo de 1932, día de su debut: 4°., 4°., 2°., 3°., 3°.

4a. Carrera 1200 Mts.

1 Retirada, 3 años, 50 ks. O. Ruiz. El 5 de junio, con 56 kilos (Montivero) 3a. a 3 1|2 cpos. de Minutero II 54 ks., en 1'37'' 4|5 los 1600 mts. P. N.

El 29 de mayo, con 53 ks. (Montivero), 2a. a 3 cpos. de Copofón 58 ks., en 1'36'' 3|5 los 1600 mts. P. N.

El 8 de mayo, con 54 ks. (Montivero), N. P. de Sacrílega 51 ks., en 2'5'' 1|5 los 2000 mts. P. N.

El 17 de abril, con 59 ks. (Leguisamo), 4a. a 3 1|4 cpos. de Moncoltué 49 ks., en 57'' 3|5 los 1000 mts. P. N.

Su campaña desde el 22 de marzo de 1931, día de su debut: N. P., 1a., 1a., 3a., 3a., 2a., 1a., 3a., 4a., N. P., 2a., 3a., 2a., 1a., 1a., 3a., 4a., N. P., 2a., 3a.

2 Mímica, 3 años, 59 ks. R. Montivero. El 5 de junio, con 59 ks. (Montivero), 1a. por 2 1|4 cpos. a Resi 52 ks., en 57'' 3|5 los 1000 mts. P. N.

El 29 de mayo, con 49 ks. (Montivero), 1a. por 1 1|2 cpo. a Resi 45 ks., en 57'' y 3|5 los 1000 mts. P. N.

El 8 de mayo, con 53 ks. (Montivero), 1a. por 2 1|2 cpos. a Danzadora 49 ks., en 55'' 1|2 los 1000 mts. P. N.

El 24 de abril, con 45 ks. (Acosta), 3a. a 3 cpos. de Sacrílega 49 1|2 ks., en 1'36'' 4|5 los 1600 mts. P. N.

Su campaña desde el 11 de noviembre de 1931, día de su estreno: 2a., 3a., 1a., 2a., 1a., 2a., 3a., 1a., 1a., 1a.

3 Mojarrita, 3 años, 55 ks. I. Leguisamo. El 17 de abril, con 49 ks. (Ausbruch), N. P. de Whip 60 ks., en 1'36'' 1|5 los 1600 mts. P. N.

El 3 de abril, con 48 1|2 ks. (Jacobo Ausbruch), 1a. por 1 1|2 cpo. a Goody 49 ks., en 1'40'' 3|5 los 1600 mts. P. N.

El 29 de noviembre, con 50 ks. (J. J. Ausbruch), N. P. de Artesana 53 ks., en 1'35'' 3|5 los 1600 mts. P. N.

El 11 de noviembre, con 52 ks. (E. Antúnez), 3a. a 1 1|2 cpo. de Nena Linda 51 ks., en 1'36'' 1|5 los 1600 mts. P. N.

Su campaña desde el 15 de febrero de 1931, día de su estreno: 2a., 1a., 1a., 3a., 4a., N. P., 2a., N. P., N. P., N. P., 2a., 3a., N. P., 1a., N. P.

Nota. — Actuó en La Plata con variado éxito.

4 Moncoltué, 3 años, 51 ks. No correrá. El 12 de junio, con 53 ks. (Costa), N. P. de Menino 49 ks., en 1'4'' 3|5 los 1100 mts. P. N.

El 29 de mayo, con 50 ks. (Acosta), N. P. (último) de Mímica 49 ks., en 57'' 3|5 los 1000 mts. P. N.

El 8 de mayo, con 57 ks. (Costa), N. P. de Mímica 53 ks., en 58'' 1|5 los 1000 mts. P. N.

El 17 de abril, con 49 ks. (Acosta), 1°. por 1 cpo. a Menino 48 ks., en 57'' 3|5 los 1000 mts. P. N.

Su campaña desde el 30 de agosto de 1931, día de su debut: N. P., 3°., N. P., N. P., 1°., N. P., N. P., N. P.

Nota. — Actuó en La Plata con variado éxito.

5 Sosegada, 4 años, 49 ks. T. Albertini. El 15 de mayo, con 55 ks. (Albertini), N. P. de Gandura 57 ks., en 1'51'' 1|2 los 1800 mts. P. N.

El 14 de febrero, con 54 ks. (Albertini), N. P. de Inicuo 56 ks., en 1'36'' 1|5 los 1600 mts. P. N.

El 7 de febrero, con 48 ks. (Albertini), 1a. por 1|2 cabeza a Lagarta 54 ks., en 1'24'' 2|5 los 1400 mts. P. N.

El 25 de octubre, con 53 1|2 ks. (Leguisamo), 4a. a 3 3|4 cpos. de Arabesca 55 ks., en 1'51'' los 1800 mts. P. N.

Su campaña desde el 5 de abril de 1931, día de su debut: N. P., N. P., N. P., 4a., 1a., N. P., N. P.

Nota. — Es ganadora en La Plata.

6 Muy Alegre, 3 años, 47 ks. M. Acosta. El 19 de junio, con 51 ks. (Chavarri), 2a. a 1|2 cpo. de Corisanda 50 ks., en 1'32'' 4|5 los 1500 mts. P. P.

El 26 de mayo, con 45 ks. (Acosta), 2a. al pescuezo de Machazo 51 1|2 ks., en 1'37'' 1|2 los 1600 mts. P. N.

El 1°. de mayo, con 48 ks. (Acosta), N. P. de Ivanosky 49 ks., en 1'37'' los 1600 mts. P. N.

El 27 de marzo, con 45 ks. (Acosta), 2a. a 1|2 cabeza de Copofón 58 ks., en 1'38'' 1|5 los 1600 mts. P. H.

Su campaña desde el 1°. de marzo de 1931, día de su debut: N. P., 3a., 1a., 4a., 2a., 2a., N. P., 3a., 2a., 3a., N. P., 1a., 2a., 2a., N P., 2a., 2a.

7 Corisanda, 3 años, 46 ks. No correrá. El 26 de junio, con 47 ks. (Fagúndez), N. P. de Madeja 56 ks., en 1'53'' los 1800 mts. P. H.

El 19 de junio, con 50 ks. (Delieutraz), 1a. por 1|2 cpo. a Muy Alegre 51 ks., en 1'32'' 4|5 los 1500 mts. P. P.

El 29 de mayo, con 56 ks. (F. Quinteros), N. P. de Holandesa 57 ks., en 1'39'' 4|5 los 1600 mts. P. N.

El 22 de mayo, con 55 ks. (F. Quinteros), 1a. por 3 cpos. a Alameda 53 ks., en 1'13'' 4|5 los 1200 mts. P. P.

Su campaña desde el 31 de enero de 1932, día de su debut: 4a., N. P., 3a., 4a., N. P., 3a., 1a., N. P., 1a.

8 Gandura, 3 años, 46 ks. No correrá. El 19 de junio, con 50 ks. (Albertini), N. P. de Corisanda 50 ks., en 1'32'' 4|5 los 1500 mts. P. P.

El 15 de mayo, con 57 ks. (Ruiz), 1a. por 1|2 cabeza a Miss Ede 55 ks., en 1'51'' 1|2 los 1800 mts. P. N.

El 1°. de mayo, con 50 ks. (Pucineri), N. P. de Chacona 54 ks., en 1'38'' 1|5 los 1600 mts. P. N.

El 28 de marzo, con 56 ks. (Ruiz), 4a. a 3 1|2 cpos. de Pubilleta 56 ks., en 1'31'' 1|5 los 1500 mts. P. N.

Su campaña desde el 5 de julio de 1931, día de su debut: 2a., 4a., 2a., 1a., 4a., 2a., N. P., 4a., N. P., 1a., N. P.

9 Danzadora, 3 años, 45 ks. A. Vidal. El 5 de junio, con 48 ks. (Vidal), 3a. a vs. cpos. de Mímica 59 ks., en 57'' 3|5 los 1000 mts. P. N.

El 8 de mayo, con 49 ks. (Acosta), 2a. a 2 1|2 cpos. de Mímica 53 ks., en 55'' 1|5 los 1000 mts. P. N.

El 24 de marzo, con 53 ks. (Chavarri), N. P. de Pubilleta 56 ks., en 1'31'' 1|5 los 1500 mts. P. N.

El 6 de marzo, con 48 ks. (Picón), 4a. a 1 1|2 cpo. de Muy Alegre 51 ks., en 1'25'' 1|5 los 1400 mts. P. H.

Su campaña desde el 27 de septiembre de 1931, día de su estreno: N. P., 4a., 1a., 3a., 3a., 4a., N. P., 2a., 3a.

10 Chalada, 3 años, 45 ks. No correrá, El 5 de mayo, con 56 ks. (Falcón), 4a. a 2 1|4 cpos. de Rondelette 56 ks., en 1'34'' los 1500 mts. P. B.

El 17 de abril, con 56 ks. (Falcón), 3a. a 1 3|4 cpo. de Mema 53 ks., en 1'26'' y 1|5 los 1400 mts. P. N.

El 19 de marzo, con 53 ks. (Albertini), N. P. de Caña Dulce 56 ks., en 1'26'' 1|5 los 1400 mts. P. N.

El 9 de agosto, con 53 ks. (F. Rocco), N. P. de Oly 54 ks., en 58'' 3|5 los 1000 mts. P. N.

Su campaña desde el 9 de agosto de 1931, día de su debut: N. P., N. P., 3a.

Nota. — Actuó en La Plata con variado éxito.

Montas y probabilidades de los que mañana correrán en Palermo

Primera carrera

Premio Narciso Vivot

A las 12.30

Para potrillos de 2 años ganadores de una carrera no clásica o especial. Peso 55 kilos
Distancia 1500 metros — Premio $ 4500 al 1o., 900 al 2o. y 450 al 3o. — Entrada $ 25

Cuidador		e.	k.	Padre	Madre	Jockey	Probabilidades
Bmé. Cardinale	1 Loreto	2	55	Sparus	Lysa	1 E. Antúnez	Es serio enemigo
Fco. Maschio	2 Calibán	2	55	Lombardo	Comuna	2 I. Leguisamo	Es n|candidato
Gabr. Ardouin	3 Mi Soplo	2	55	Soplido	Morka	3 J. Quinteros	No lo creemos
J. L. Aguilera	4 Rimmel	2	55	Pulgarín	Fémina II	4 E. Lema	Es el lance
Alfonso Davino	5 All Steel	2	55	D. Hackle	All Bay	5 No correrá	—
J. Santestevan	6 Niño	2	55	Leteo	Ninive	6 O. Solari (d.)	Puede ganar
Wen. Borgonovo	7 Pulidor	2	55	Pedantón	Arma Blanca	7 O. Ruiz	Les gusta mucho

Segunda carrera

Premio Pío Trelles

A las 13.00

Para potrancas de 2 años que no hayan ganado. Peso 55 kilos
Distancia 1100 metros — Premio $ 4500 a la 1a., 900 a la 2a. y 450 a la 3a. — Entrada $ 25

Cuidador		e.	k.	Padre	Madre	Jockey	Probabilidades
J. A. Mariotti	1 Nocturna	2	55	C. o'the Wild	Neberna	1 F. Quinteros	Debuta, es ligera
Fco. Maschio	2 Cruz del Sud	2	55	Macon	Star Cross	2 C. Ferragut	debut., and. bien
Angel J. Penna	3 Zumayita	2	55	Marón	Zumaya	3 J. Ausbruch	Debuta, es veloz
B. J. Callejas	4 Larose	2	55	Y. Majesty	Iquem	4 F. M. Ortiz	Les gusta mucho
A. Guadalupe	5 Biscotela	2	55	Tiny	Bisnieta	5 No correrá	—
Sgo. Gómez	6 Ñaña	2	55	Spr. Thyme	La Conflagr.	6 A. Lofiego	Es difícil
José Arlandini	7 Wool	2	55	Macon	Woolscott	7 E. Lema	Puede batatear
Bmé. Cardinale	8 Conquilla	2	55	El Cheik	Conquistador.	8 X. X.	No la creemos
Guillermo Soto	9 Arena	2	55	Cad	Auca Coll	9 R. Montivero	Debut, es enemig.
Luis Calistro	10 Cascabelera	2	55	Copyright	Doña Brígida	10 E. Antúnez	Debut., and. bien
Dgo. Pianezzi	11(Víspera	2	55	Picacero	Viola	11 F. Delieutraz	Deb., andará cer.
Idem	12(Bosnia	2	55	St. Emilion	Bonaza	12 No correrá	—
Fidel Guerrero	13 Contessa	2	55	Burslem	Cabiria	13 F. Guerrero	Debuta, es ligera
Juan Pellegrini	14 Your Eyes	2	55	Pepino	Bright Sun	14 A. Lhuillier	Es difícil
José Carelli	15 Selvática	2	55	Sir Berkeley	Sorrentina	15 J. Chavarri	Es n|candidata
Pedro Cichetti	16 Orotava	2	55	Lombardo	Obediente	16 J. Sola	Suena como fija
Telmo Miguez	17 Mela	2	55	Tropero	Milita	17 J. Canal	Debut, and. bien
Ric. Cardinale	18 Trova	2	55	Leteo	Trufa	18 A. García	Puede ganar
Fco. Lacoste	19 Pirula	2	55	Zig Zag	Pérfida II	19 X. X.	Ha corrido mal

Tercera carrera

Premio Carlos Urioste

A las 13.30

Para potrillos de 2 años que no hayan ganado. Peso 55 kilos
Distancia 1500 metros — Premio $ 4500 al 1o., 900 al 2o. y 450 al 3o. — Entrada $ 25

Cuidador		e.	k.	Padre	Madre	Jockey	Probabilidades
Luis Saini	1 Opila	2	55	Tropel	Liffey Bank	1 E. Orduna	Andará prendido
R. E. Rodríguez	2 Chiripá	2	55	Aquiles	La Chicha	2 J. Sola	Es serio rival
Guillermo Soto	3 Sin Grupo	2	55	Camacho	Sin Razón	3 R. Montivero	Es n|candidato
Juan Cardinale	4 Arpón	2	55	Craganour	Alba	4 E. Lema	Ha corrido mal
Ric. Cardinale	5 Fausto	2	55	Rico	Falerna	5 A. García	No lo creemos
Fidel Guerrero	6 Recodo	2	55	Barbijo*	Pacha	6 O. Ruiz	Repr. b. puesto
Fco. Maschio	7 Codihué	2	55	Copyright	Cec. Metella	7 I. Leguisamo	Puede ganar
Emilio Ruiz	8 La Fontaine	2	55	Le Temps	Milonguita	8 No correrá	—
Luis Sacone	9 Puro	2	55	Leteo	Pureza	9 No correrá	—
Pedro Martínez	10 Hijoelpueblo	2	55	Hijo Mío	Piperita	10 E. Antúnez	Puede rehabilit.
Sgo. Gómez	11 C. de Plata	2	55	Field Argent	Azucena II	11 No correrá	—
Fco. Liceri	12 Méjico	2	55	Mi Amigo	Maid of Mull	12 J. Garrido	Es la sorpresa
Emilio Ridella	13 Xmas	2	55	Capablanca	Galia	13 No correrá	—
A. Guadalupe	14 Ruler	2	55	Craganour	Royal Arch	14 F. Quinteros	No lo creemos
Bernabé Islas	15 Bonete Blanco	2	55	Leteo	Blancanieve	15 F. Delieutraz	Está corr. mal
Felipe Núñez	16 Vicente	2	55	Sgre. Azul II	Vicereine	16 J. Maceyra	Es serio enemigo

(*) o July.

Cuarta carrera

Premio Aristóbulo del Valle

A las 14.00

Handicap para yeguas de 3 años y más edad ganadoras
Distancia 1200 metros — Premio $ 4000 a la 1a., 800 a la 2a. y 400 a la 3a. — Entrada $ 20

Cuidador		e.	k.	Padre	Madre	Jockey	Probabilidades
R. A. Pereyra	1 Retirada	3	60	Re-echo	Zancadilla	1 O. Ruiz	Es seria enemiga
Guillermo Soto	2 Mímica	3	59	Cad	Mimosa II	2 R. Montivero	Es n|candidata
Angel J. Penna	3 Mojarrita	3	55	St. Emilion	Muy Linda	3 I. Leguisamo	Puede ganar
Pedro Costa	4 Moncoltué	3	51	Grandpré	Ma Gosse	4 No correrá	—
Luis Laborde	5 Sosegada	4	49	Alan Breck	Sodeska	5 T. Albertini	No la creemos
Luis Saini	6 Muy Alegre	3	47	Alan Breck	Merry Maid	6 M. Acosta	Pued. andar cer.
A. de los Santos	7 Corisanda	3	46	Copyright	Cidaris	7 No correrá	—
J. V. da Silva	8 Gandura	3	46	Cinchón*	Pizarra	8 No correrá	—
N. Berazategui	9 Danzadora	3	45	Oquendo	Danzadera	9 A. Vidal	Es la sorpresa
Silvio B. Flores	10 Chalada	3	48	Polemarch	Chicharra II	10 No correrá	—

(*) o Gandoumint.

Quinta carrera

Premio Ramón Biaus

A las 14.30

Para potrancas nacidas desde el 1o. de julio de 1929. Peso 56 kilos
Distancia 1600 metros — Premio $ 10.000 a la 1a., 2000 a la 2a. y 1000 a la 3a. — Entrada $ 60

Cuidador		e.	k.	Padre	Madre	Jockey	Probabilidades
Antonio Rassio	1 Trompetada	2	56	Warminster	Trompeta	1 J. Sola	Es seria rival
Alfonso Salvatti	2 Carlista	2	56	Copyright	Antibes	2 E. Antúnez	Puede ganar
Emilio Ridella	3 Sal	2	56	Leteo	Salistrera	3 O. Ruiz	Andará cerca
Fco. Maschio	4 Sybil	2	56	Picacero	Serpentina	4 I. Leguisamo	Es n|candidata
Ben. F. Garcés	5 Sweetheart	2	56	Tiny	Sweet Peggy	5 E. Orduna	Correrá bien
Pastor Ghigliotti	6 Gran Vista	2	56	Gran Copete	Sweet Pepper	6 Altamiranda	Es seria enemiga

Sexta carrera

Premio Fundadores

A las 15.00

Para todo caballo de 3 años y más edad, ganador entre $ 15.000 y 75.000. Peso 50 kilos. Recargo de 1 kilo por cada $ 5000 o fracción mayor de $ 2500 ganados arriba de $ 15.000
Distancia 2500 metros — Premio $ 5000 al 1o., 1000 al 2o. y 500 al 3o. — Entrada $ 30

Cuidador		e.	k.	Padre	Madre	Jockey	Probabilidades
Fco. Maschio	1 Apple Jack	3	58	Applecross	Jaen	1 I. Leguisamo	Es serio enemigo
Pedro Díaz	2 El Catorce	3	58	Sandal	Martoche	2 No correrá	—
Miguel Carelli	3 Juan Copete	3	55	Tiny	Rosetta	3 F. Moreyra	Es n|candidato
Fidel Guerrero	4 Sertorious	4	51	Silurian	Agua va!	4 J. Ausbruch	No lo creemos

Séptima carrera

Premio Remigio Tomé

A las 15.30

Para todo caballo de 3 años y más edad, ganador hasta $ 15.000, Peso 50 kilos. Recargo de 1 kilo por cada $ 1500 o fracción mayor de $ 750 ganados
Distancia 1600 metros — Premio $ 4000 al 1o., 800 al 2o. y 400 al 3o. — Entrada $ 20

Cuidador		e.	k.	Padre	Madre	Jockey	Probabilidades
Julio Olivieri	1 Alelí	4	59	Gaulois	Allegra	1 T. Albertini	Puede ganar
Benj. Alvarez	2 Franco	4	57	Alan Breck	Fibra	2 J. Ausbruch	Puede repetir
Ambr. E. Elnen	3 Cuco	3	57	Polemarch	Cantarela	3 O. Ruiz	Gusta otra vez
J. Santestevan	4 Grullo*	4	56	Zig Zag	Branch	4 O. Solari	Reaparece bien
José E. Maver	5 Bárbara	4	56	Zig Zag	Pretty Fair	5 No correrá	—
T. M. Calistro	6 Aventino	3	55	Remanso	Lenore	6 A. Peluffo	Es serio enemigo
J. L. Aguilera	7 Baluarte	3	55	Pisafuerte	Bandilla	7 E. Lema	Puede ganar
N. Berazategui	8 Fra Angélico	3	55	Polemarch	Frívola	8 J. Sola	Andará prendido
Juan J. Dolan	9 Vascónico	3	55	Polvorín	Bai Bai	9 D. Fernández	Viene de L. Plata
E. de los Santos	10 Sencillo*	4	54	Verdun	Roseta	10 No correrá	—
Vte. Fernández	11 Bougeoir	3	53	D. Hackle	Bougie	11 J. Canal	Puede ganar
Fidel Guerrero	12 Kari	3	53	Polemarch	Keratita	12 No correrá	—
Juan Valla	13 Piruncho	3	53	Movedizo	Pura Cepa	13 F. Delieutraz	Es la sorpresa
Ern. Canessa	14 Versalles	3	53	Polemarch	Voluntaria	14 F. Quinteros	Es n|candidato
Pedro Díaz	15 Guaraní	3	52	Sandal	India	15 R. Montivero	Anda regular

(*) Castrado.

Octava carrera

Premio Agustín Zemborain

A las 16.00

Handicap para todo caballo de 3 años y más edad ganador de más de $ 15.000
Distancia 1600 metros — Premio $ 4500 al 1o., 900 al 2o. y 450 al 3o. — Entrada $ 25

Cuidador		e.	k.	Padre	Madre	Jockey	Probabilidades
Fco. Milla	1 Radiance II	4	60	Zig Zag	Supremacía	1 J. Canal	Puede ganar
N. Berazategui	2 Talahuasi	3	58	Lombardo	Falaris	2 E. Antúnez	Andará prendido
Fco. Maschio	3 Artesana	3	58	Sir Berkeley	Aphrodite	3 I. Leguisamo	Es seria enemiga
José E. Maver	4 El Machito	4	57	Mensaje	Obrerita	4 E. Lema	Anda bien
Rufino Coll	5 Machazo	3	55	Saint Wolf	Manda	5 O. Ruiz	Es n|candidato
Angel J. Penna	6(Fatal	4	55	Polemarch	Arpillera	6 X. X.	Puede arrimar
Idem	7(Espolín	5	49	Lord Basil	Es Monona	7 No correrá	—
J. L. Aguilera	8 Anote	3	52	Fair Play	Anarquía	8 M. Acosta	Tiene b. corrida
B. J. Callejas	9 Guarango	4	51	Polemarch	Gualda	9 P. Falcón	Puede batatear
J. Santestevan	10 San Salvador	4	51	G. Brusiloff	Salvaguardia	10 No correrá	—
W. Borgonovo	11 Sagaz	4	50	Movedizo	Salomé	11 F. Delieutraz	Repr. b. puesto
Fco. Liceri	12 Lad	3	48	The Panther	Luqueta	12 E. Orduna	Vuelve a gustar

5a. Carrera 1600 Mts.

1 Trompetada, 2 años, 56 ks. J. Sola. El 5 de junio, con 48 ks. (Ibarra), 2a. a 3|4 cpo. de Vericueto 50 ks., en 1'31'' 2|5 los 1500 mts. P. N.

El 29 de mayo, con 54 ks. (Ausbruch), 1a. por 1|2 cpo. a Frisky 55 ks., en 1'26'' y 1|5 los 1400 mts. P. N.

El 15 de mayo, con 54 ks. (Ausbruch), 3a. a 2 1|4 cpos. de Farruca 55 ks., en 1'26'' 4|5 los 1400 mts. P. N.

El 6 de marzo, con 56 ks. (Sola), N. P. de Gran Vista, con 55 ks. en 59'' 1|5 los 1000 mts. P. H.

Su campaña desde el 14 de febrero de 1932, día de su debut: 4a., N. P., 3a., 1a., 2a.

2 Carlista, 2 años, 56 ks., E. Antúnes. El 5 de junio con 52 ks. (Antúnez), 3a. a 2 1|4 cpo. de Vericueto 50 ks., en 1'31'' 2|5 los 1500 mts. P. E.

El 22 de mayo, con 55 ks. (Antúnez), 1a., por 3|4 cpo. a Tronadora 53 ks., en 1'27'' 3|5 los 1400 mts. P. E.

El 8 de mayo, con 53 ks. (Antúnez), 3a. a 2 1|2 cpos. de Hallali 55 ks., en 1'31'' 3|5 los 1500 mts. P. N.

El 3 de abril, con 55 ks., en 1'14'' 3|5 los 1200 mts. P. F.

Su campaña desde el 14 de febrero de 1932, día de su debut: 3a., 3a., 3a., 2a., 1a., 3a., 3a., 1a., 3a.

3 Sal, 2 años, 56 ks. O. Ruiz. El 19 de junio con 54 ks., (F. Quinteros), 3a. a 1|2 cpo., de Sybil 55 ks. en 1'40'' 3|5 los 1600 mts. P. P.

El 5 de junio, con 48 ks., (Falcón), N. P. de Vericueto 50 ks., en 1'31'' 2|5 los 1500 mts. P. N.

El 22 de mayo, con 54 ks. (F. Quinteros), 3a. a 1 1|4 cpo. de Carlista 55 ks., en 1'27'' 3|5 los 1400 mts. P. P.

El 3 de abril, con 54 ks. (F. Quinteros), 1a. por 1 1|4 cpo. a Cruz de Malta 55 ks., en 1'8'' 4|5 los 1100 mts. P. F.

Su campaña desde 20 de marzo de 1932, día de su debut: 3a., 1a., 3a., N. P. 3a.

4 Sybil, 2 años, 56 ks. I. Leguisamo. El 19 de junio con, 55 ks. (Leguisamo), 1a. por 1|2 cpo. a Farruca 55 ks. en 1'40'' 3|5 los 1600 mts. P. P.

El 22 de mayo, con 55 ks., (Leguisamo), 1a. por el pescuezo a Pituca 55 ks., en 1'35'' 2|5 los 1500 mts. P. P.

Su campaña desde el 22 de mayo de 1932, día de su debut: 1a., 1a.

5 Sweetheart, 2 años, 56 ks., E. Orduna. El 26 de mayo, con 55 ks. (Orduna), 1a. por 2 1|2 cpo. a Clarté, 55 ks. en 1'5'' 1|2 los 1100 mts. P. N.

El 8 de mayo, con 55 ks. (Orduna), 3a. a 3 cpos. de Icató 55 ks., en 1'13'' 2|5 los 1200 mts. P. N.

Su campaña desde el 8 de mayo de 1932, día de su debut: 3a., 1a.

6 Gran Vista, 2 años, 56 ks., M. Altamiranda. El 1 de mayo con 55 ks. (Altamiranda), 3a. a 1|4 cpo. de Nereida, 55 ks. en 1'31'' 1|5 los 1500 mts. P. N.

El 3 de abril, con 55 ks. (Altamiranda), 1a. por 1|2 cabeza a Nereida 55 ks., en 1'14'' y 3|5 los 1200 mts. P. F.

El 6 de marzo, con 55 ks. (Altamiranda), 1a. por 3 1|2 cpos. a Sinistria 53 ks., en 59'' 1|5 los 1000 mts. P. H.

El 21 de febrero, con 55 ks. (Altamiranda), 1a. por 1|2 cpo. a Silistria 55 ks., en 53'' 1|5 los 900 mts. P. N.

Su campaña desde el 21 de febrero de 1932, día de su debut: 1a., 1a., 1a., 3a.

6a. Carrera 2500 Mts.

1 Apple Jack, 3 años, 58 ks., I. Leguisamo. El 15 de mayo, con 57 ks. (Leguisamos), 2.° a 3|4 cpo. de Puro Habano 57 ks., en 3'10'' 1|5 los 3000 mts. P. N.

El 4 de octubre, con 57 ks. (Leguisamo), 2.° a 1 1|4 cpo. de Mineral 57 ks., en 2'35'' 1|5 los 2500 mts. P. N.

El 20 de septiembre, con 57 ks. (I. Leguisamo), 1.° por 1|2 cpo. a Mar Caspio 57 ks., en 2'3'' 3|5 los 2000 mts. P. N.

El 30 de agosto, con 56 ks. (I. Leguisamo), 1.° por 2 1|2 cpos. a Tero Padilla 56 ks., en 2'5'' 4|5 los 2000 mts. P. N.

Su campaña desde el 30 de agosto de 1931, día de su debut: 1.°, 1.°, 1.°, 2.°.

2 El Catorce, 3 años, 58 ks., no correrá. El 19 de junio, con 54 ks. (F. Quinteros), 2.° a 3 1|2 cpos. de Cote d'Or 53 1|2 en 2' 38'' 1|2 los 2500 mts. P. P.

El 5 de junio, con 60 ks. (Lema), 1.° por el pescuezo a Apachinette 58 ks., en 2'36'' 1|2 los 2500 mts. P. N.

El 26 de mayo, con 55 ks. (Lema), N. P. de Picapleitos 55 ks., en 2'33'' 1|5 los 2500 mts. P. N.

El 10 de abril, con 54 1|2 ks. (Ruiz), N. P. de Picapleitos 54 1|2 ks., los 2000 mts. P. N.

Su campaña en Palermo desde el 10 de abril de 1932, día de su debut: N. P., N. P., 1.°, 2.°.

Nota: Es gran ganador en Maroñas.

3 Juan Copete, 3 años, 55 ks. F. Moreira. El 26 de mayo, con 55 ks. (Ruiz), 2.° a 3 cpos. de Picapleitos 55 ks., en 2'33'' 1|5 los 2500 mts. P. N.

El 8 de mayo, con 55 ks. (Ruiz), 1.° por 1|2 cabeza a Copofón 56 ks., en 2'36'' 4|5 los 2500 mts. P. N.

El 10 de abril, con 54 ks. (Sola), 2.° a 1|2 cpo. de Picapleitos 54 1|2 ks., en 2'3'' los 2000 mts. P. N.

El 19 de marzo, con 55 ks. (J. Sola), 1.° por 1|2 cpo. a Millacó 50 ks., en 2'-7'' 4|5 los 2200 mts. P. N.

Su campaña desde el 22 de marzo, día de su estreno: N. P., N. P., 3.°, N. P., 1.°, 1.°, 2.°, 1.° 2.°, 1.°, 1.°, 2.°, 1.°, 2.°.

4 Sertorious, 4 años, 51 ks. J. Ausbruch. El 5 de junio, con 50 ks. (Ausbruch), N. P. de El Catorce 60 ks., en 2'36'' 1|2 los 2500 mts., P. N.

El 26 de mayo, con 49 ks. (Ausbruch), 3.° a 1|4 cpo. de Martín García 46 ks., en 2'19'' 1|5 los 2200 mts. P. N.

El 22 de mayo, con 49 ks. (Vidal), 3.° a 3 1|4 cpos. de Alameda 45 ks., en 2'39'' 1|5 los 2500 mts. P. P.

El 17 de abril, con 51 ks. (Vidal), N. P. de Talahuasi 55 ks., en 2'17'' los 2200 mts. P. N.

Su campaña desde el 27 de abril de 1931, día de su debut: 3.°, N. P., N. P., 2.°, N. P., 3.°, 4.°, 4.°, N. P., 1.°, 1.°, 3.°, 3.°, 3.°, 4.°, N. P., 3.°, 4.°, N. P., 1.°, N. P., 3.°, 3.°, N. P.

7a. Carrera 1600 Mts.

1 Alelí, 4 años, 59 ks., T. Albertini. El 29 de mayo con 52 ks., (Albertini), 4o. a 1|2 cpo. de Capitano Guli, 53, en 2'5'' 1|5 los 2000 mts. P. N.

El 26 de mayo, con 55 ks. (A. Morales), 2o. a 2 1|2 cpos. de Gin Tonic 56 ks., en 1'37'' 4|5 los 1600 mts.

El 19 de marzo, con 49 ks. (Ibarra), N. P. de Anote 50 ks., en 1'37'' los 1600 mts. P. N.

El 28 de febrero, con 48 ks. (Ibarra), N. P. de La Grisette 49 ks., en 2'17'' y 1|5 los 2200 mts. P. N.

Su campaña desde el 11 de noviembre de 1930, día de su estreno: N. P., N. P., N. P., 3o., N. P., N. P., 3o., 2o., 1o., 2o., 1o., 1o., N. P., N. P., N. P., 2o. y 4o.

Nota. — Actuó en La Plata sin éxito.

2 Franco, 4 años, 57 ks. (J. Ausbruch). El 19 de junio, con 53 ks. (Ausbruch), 1o. por 1 1|4 cpo. a Bourgeoir, 53, en 1'53'' 2|5 los 1800 mts. P. P.

El 28 de febrero, con 54 ks. (Ortiz), 3o., a 3 1|2 cpos. de Cara Fea 50 ks., en 1'51'' los 1800 mts. P. N.

El 25 de diciembre, con 55 ks. (Ortiz), 1o. (puesta con Carlitt 54 ks.), en 1'38'' y 1|5 los 1600 mts. P. N.

El 8 de diciembre, con 56 ks. (F. M. Ortiz), 1o., por 3|4 cpo. a Gral. Serrató 56 ks., en 1'25'' los 1400 mts. P. N.

Su campaña desde el 8 de diciembre de 1931, día de su debut: 1o., 1o., 4o. y 1o.

3 Cuco, 3 años, 57 ks., (O. Ruiz). El 12 de junio, con 47 1|2 ks. (Spizzirri) N. P. de Wesley, 47, en 1'37'' 2|5 los 1600 mts. P. N.

El 24 de abril, con 51 ks. (Chavarri), N. P. de Ivanosky 48 1|2 ks., en 1'38'' los 1600 mts. P. N.

El 14 de febrero, con 49 ks. (F. Quinteros), 3o. a varios cpos. de Juan Copete 48 ks., en 1'34'' 1|2 los 1600 mts. P. N.

El 31 de enero, con 50 ks. (F. Quinteros), 2o. a 3|4 cpo. de Fígaro. 51 1|2 kilos, en 1'29'' 2|5 los 1500 mts. P. N.

Su campaña desde el 27 de diciembre de 1931, día de su debut: 1o., 1o., 2o., 3o., N. P., N. P.

4 Grullo, 4 años, 56 ks. (O. Solari). El 28 de febrero, con 56 ks. (Solari), N. P. de Cara Fea 50 ks., en 1'51'' los 1800 mts., P. N.

El 9 de febrero, con 54 ks. (Solari), 1o. por 1 1|2 cpo. a Sorbo 51 ks., en 1'24'' los 1400 mts., P. N.

El 7 de febrero, con 54 ks. (Solari), N. P. de Sosegada 48 ks., en 1'24'' 2|5 los 1400 mts., P. N.

El 6 de diciembre, con 52 ks. (Solari), 2o. a 1 3|4 cpo. de Inicuo 51 ks., en 1'24'' los 1400 mts. P. N.

Su campaña desde el 11 de mayo de 1930, día de su debut: N. P., 3o., 3o., N. P., N. P., 3o., N. P., 1o., 3o., 2o., 4o., 2o., N. P., 1o., N. P.

5 Bárbara, 4 años, 56 ks.; no correrá.

El 26 de junio, con 48 ks. (Montivero) N. P. de Madeja 56, en 1'53'' los 1800 mts., P. H.

El 19 de junio, con 53 ks. (Falcón), N. P. de Corisanda 50 ks., en 1'32'' 4|5 los 1500 mts., P. P.

El 11 de noviembre, con 47 ks. (Montivero, 3a. (última) de Celemín 47 kilos, en 1'36'' 1|5 los 1600 mts., P. N.

El 16 de agosto, con 56 ks. (P. Pucineri), N. P. de Tinajera 57 ks., en 1'29'' 4|5 los 1500 mts., P. N.

Su campaña desde el día de su estreno: 3a., N. P., 1a., 4a., N. P., N. P., 2a., N. P., 1a., N. P., N. P.

Nota. — Actuó en La Plata sin éxito.

6 Aventino, 3 años, 55 kilos (A. Peluffo). El 12 de junio, con 53 ks. (Peluffo), 1o., por 3|4 cpo. a Mancores 54 ks., en 1'31'' los 1500 mts. P. N.

El 30 de agosto, con 56 ks. (Falcón), N. P. de Apple Jack 56 ks., en 2'5'' 4|5 los 2000 mts. P. N.

El 16 de agosto, con 56 ks. (I. Leguisamo), N. P. de Jachal 56 ks., en 1'49'' y 4|5 los 1800 mts. P. N.

El 9 de agosto con 56 ks. (J. Ausbruch), 3o. a 1 1|4 cpo. de Excelso 56 ks., en 1'49'' 4|5 los 1800 mts.

Su campaña desde el 12 de abril de 1931, día de su debut: 2o., 3o., 2o., 3o., 3o., N. P., N. P., 1o.

Nota. — Actuó en Rosario sin éxito.

7 Baluarte, 3 años, 55 ks. E. Lema. El 29 de mayo, con 52 ks., (Acosta), 3o., a 1|2 pescuezo de Capitano Guli 53 ks., en 2'5'' 1|5 los 2000 mts., P. N.

El 15 de mayo, con 49 ks. (Albertini), 3o. a vs. cpos. de Capitano Guli 51 ks., en 1'50'' 1|5 los 1800 mts., P. N.

El 17 de abril, con 55 ks. (Lema), N. P. de Sorteador 57 ks., en 2'5'' los 2000 mts. P. N.

El 19 de marzo, con 55 ks. (Lema), 1o. por el pescuezo a Penacho 53 ks., en 1'37'' 2|5 los 1600 mts., P. N.

Su campaña desde el 14 de mayo de 1931, día de su debut: N. P., N. P., N. P., 1o., N. P., 3o., 3o.

Nota. — Actuó en La Plata con regular éxito.

8 Fra Angélico, 3 años, 55 ks., Sola. El 12 de junio, con 45 ks. (Arbilla) N. P. de Martín García 51 ks., en 3'10'' los 3000 mts. P. N.

El 29 de mayo, con 52 ks. (Sola), N. P. de Capitano Guli 53 ks., en 2'5'' 1|5 los 2000 mts., P. N.

El 1o. de mayo, con 56 ks. (Sola), 1o. por 1|2 cpo. a Cholin 56 ks., en 1'50'' y 1|5 los 1800 mts., P. N.

El 24 de abril, con 56 ks. (di Palma), N. P. de Azaroso 56 ks., en 1'50'' 2|5 los 1800 mts., P. N.

Su campaña desde el 19 de abril de 1931, día de su debut: N. P., N. P., N. P., N. P., 2o., 2o., 3o., 2o., N. P., 2o., 4o., N. P., 1o., N. P., N. P.

9 Vascónico, 3 años, 55 ks. D. Fernández. Por Polvorín y Bai Bai, al cuidado de J. J. Dollan. Debuta en Palermo.

Nota. — Actuó en La Plata con variado éxito.

10 Sencillo, 3 años, 54 ks. No correrá. El 25 de enero de 1931, con 51 ks. (Aguilera), 1o., por 1 1|4 cpo. a Cadmus 54, en 1'4'' 4|5 los 1100 mts. P. N.

Su campaña desde el 25 de enero de 1931, día de su debut: 1o.

11 Bougeoir, 3 años, 53 ks. J. Canal. El 19 de junio, con 53 kilos (Canal), 2o. a 1 1|4 cpo. de Franco 53, en 1'53'' 2|5 los 1800 mts. P. P.

El 27 de marzo, con 56 ks. (Canal), 3o., a 1 cpo. de Carrerito 56 ks., en 1'38'' 4|5 los 1600 mts. P. H.

El 6 de marzo, con 53 ks. (Garrido), 4o., a 1 3|4 cpo. de Penacho 48 ks., en 1'51'' los 1800 mts. P. H.

El 14 de febrero, con 56 ks. (Garrido), 1o., por 1 1|2 cpo. a Fra Angélico 56 ks., en 1'37'' 1|2 los 1600 mts. P. N.

Su campaña desde el 9 de agosto de 1931, día de su debut: N. P., 1o., 4o., 3o., 2o.

12 Kari, 3 años, 53 ks. No correrá. El 19 de julio, con 53 ks. (J. Ausbruch), 1o. por 1 1|4 cpo. a Aventino 56 ks., en 1'38'' los 1600 mts. P. N.

Su campaña desde el 19 de julio de 1931, día de su debut: 1o.

13 Piruncho, 3 años, 53 ks. F. Delieutraz. El 29 de mayo, con 50 ks. (Falcón), N. P. de Capitano Guli 53 ks., en 2'5'' 1|5 los 2000 mts. P. N.

El 17 de abril, con 53 ks. (Canal), N. P. de Sorteador 57 ks., en 2'5'' los 2000 mts. P. N.

El 3 de abril, con 49 ks. (Delieutraz), N. P. de Señorito 48 1|2 ks., en 1'53'' los 1800 mts. P. F.

El 20 de marzo, con 56 ks. (Leguisamo), 1o., por 1 1|4 cpo. a Pineapple 53 ks., en 1'50'' 3|5 los 1800 mts. P. N.

Su campaña desde el 12 de octubre de 1931, día de su debut: N. P., N. P., 2o., N. P., N. P., 1o., N. P., N. P., N. P.

14 Versalles, 3 años, 53 ks. F. Quinteros. El 26 de mayo, con 56 ks. (Leguisamo), 1o., por 1|2 cabeza a Respondón 53 ks., en 1'25'' los 1400 mts. P. N.

El 8 de mayo, con 51 ks. (Chavarri), 3o., a 1 1|2 cpo. de Marmiton 56 ks., en 1'38'' los 1600 mts. P. N.

El 24 de abril, con 56 ks. (Reparaz), 2o., a 3 cpos. de Azaroso 56 ks., en 1' 50'' 2|5 los 1800 mts. P. N.

Su campaña desde el 24 de abril de 1932, día de su debut: 2o., 3o., 1o.

15 Guaraní, 3 años, 52 ks. R. Montivero. El 29 de mayo, con 50 ks. (Orduna, N. P. de Capitano Guli 53, en 2'5'' 1|5 los 2000 mts. P. N.

El 14 de febrero, con 56 ks. (Antúnez), N. P. de Bougeoir 56 ks., en 1' 37'' 1|2 los 1600 mts. P. N.

El 7 de febrero, con 56 ks. (Antúnez), 4o. a vs. cuerpos de Carbonarol 51, ks., en 1'32'' los 1500 mts. P. N.

El 25 de diciembre con 55 kilos (E. Antúnez), 4o. a varios cuerpos de Carbonario 54 ks., en 1'32'' los 1500 metros. P. N.

Su campaña desde el 25 de diciembre de 1931, día de su debut: 4o., N. P., N. P., N. P.

Nota. — Actuó en La Plata con variado éxito.

8a. Carrera 1600 Mts.

1 Radiance II, 4 años, 60 kilos J. Canal. El 29 de mayo con 59 ks. (Canal), 3°. a 4 1|4 cpos. de Copofón 58, en 1'36'' 3|5 los 1500 mts P. N.

Su campaña en Palermo desde el 29 de mayo de 1932, día de su debut: 3°.

Nota. — Es gran ganador en Maroñas.

2 Talahuasi, 3 años, 58 ks. E. Antúnez. El 12 de junio, con 53 ks. (Sola), 3a. a 4 1|2 cpos. de Copofón 54 1|2 ks., en 1'35'' los 1600 metros. P. N.

El 15 de mayo, con 57 ks. (Antúnez), 3°. (último) de Puro Habano 57 ks., en 3'10'' 1|5 los 3000 mts. P. N.

El 5 de mayo, con 56 ks. (Antúnez) 2°. a 1 cpo. de Fígaro 56 ks., en 3'16'' y 1|5 los 2200 mts. P. N.

Su campaña desde el 10 de marzo de 1931, día de su debut: 4°., 2°., 1°., 3°., 3°., N. P., 2°., 1°., 3°., 1°., 1°., 2°., 3°., 3°.

3 Artesana, 3 años, 58 ks. I. Leguisamo. El 19 de junio, con 58 ks. (Leguisamo), 4a. a 3|1 cpos. de Lad 45, en 1'39'' los 1600 mts. P. P.

El 5 de jnio, con 55 ks. (Peluffo), 2a. a 2 1|2 cpos. de Cote d'Or 55 ks., en 2'17'' los 2200 mts. P. N.

El 15 de mayo, con 57 ks. (Leguisamo), 1a. por el pescuezo a Wesley 57 ks., en 1'36'' 3|5 los 1600 mts. P. N.

El 8 de mayo, con 53 ks. (Leguisamo), 2a. a la cabeza de Sacrílega 51 ks., en 2'5'' 1|5 los 2000 mts. P. N.

Su campaña desde el 29 de marzo de 1931, día de su estreno: 3a., 1a., 1a., 2a., 1a., 1a., 1a., 2a., 1a., 2a., 4a.

4 El Machito, 4 años, 57 ks. E. Lema. El 14 de febrero, con 60 ks. (Leguisamo), 4°. a 4 cops. de Sertorious 47 ks., en 2'17'' los 2200 mts. P. N.

El 31 de enero, con 55 ks. (Sola), 3°. a 3 1|2 cpos. de Puro Habano 48 ks., en 2'55'' 3|5 los 2500 mts. P. N.

El 17 de enero, con 55 ks. (Leguisamo), 1°. a 1 1|4 cpo. de Duraznero 52 ks., en 2'36'' los 2500 mts. P. N.

El 3 de enero, con 58 ks. (Leguisamo), 1°. por 1|2 cpo. a Sarbar 59 ks., en 2'16'' y 2|5 los 2200 mts. P. N.

Su campaña desde el 2 de febrero de 1930, día de su debut: 2°., 4°., N. P., 3°., 3°., 1°., 4°., N. P., 2°., 3°., N. P., N. P. 3°., 2°., 3°., 1°., N. P., 1°., 1°., 1°., 1°., 3°., 3°., 4°.

5 Machazo, 3 años, 55 ks., O. Ruiz. El 12 de junio, con 57 ks. (Ruiz), 2. a 1|2 cabeza de Wesley 47 ks., en 1'37'' 3|5 los 1600 mts. P. N.

El 26 de mayo, con 54 y 1|2 ks. (Ruiz), 1°. por el pescuezo a Muy Alegre 45 ks., en 1'37'' 1|2 los 1600 mts. P. N.

El 8 de mayo, con 55 ks. (Ruiz), 2°. a 4 1|2 cpos. de Ivanosky 49 ks., en 1'37'' los 1600 mts. P. N.

El 1 de mayo, con 56 ks. (Ruiz), 3°. a 4|12 cpos. de Ivanosky, en 1' 37'' los 1600 mts. P. N.

Su campaña desde el 30 de agosto de 1931, día de su estreno: N. P., 2°., 3°., 2°., 1°., 1°., 3°., 3°., 2°., 2°., 4°., 4°., 1°., 1°., 2°., 3°., 2°., 1°., 2°.

6 Fatal, 4 años, 55 kilos. X. X. El 19 de junio, con 54 ks. (Ausbruch), N. P. de Lad 45 ks., en 1'39'' los 1600 mts. P. P.

El 29 de mayo, con 54 ks. (Ausbruch), 4°. a vs. cpos. de Copofón 58 ks., en 1'36'' 3|5 los 1600 mts. P. N.

El 5 de mayo, con 54 ks. (Leguisamo), 1°. por 3|4 cpo. a Fascista 49 ks., en 1'39'' 3|5 los 1600 mts. P. P.

Su campaña desde el 1 de abril de 1931, día de su estreno: 2°., 1°., 3°., 3°., N. P., 2°., 1°., 2°., 4°., 2°., 3°., 3°., 3°., 2°., 2°., 3°., 1°., 3°., N. P., 2°., 4°., 1°., 2°., N. P., 2°., 4°., 2°., 4°., 4°., 2°., 1°., N. P., 4°., N. P.

Nota. — Actuó en La Plata con regular éxito.

7 Espolín, 5 años, 49 kilos. No correrá. El 10 de abril, con 53 ks. (Ausbruch), 4°. a vs. cpos. de Sañicurú 45 ks., en 1'37'' 4|5 los 1600 mts. P. N.

El 10 de noviembre de 1929, con 54 ks. (Ortiz), 2°. a 1 1|4 cpo. de Yú 53 ks., en 2'38'' 4|5 los 2500 mts. P. N.

El 1 de noviembre, con 54 ks. (Canessa), 1°. por 1|2 cpo. a Indigo 54 ks., en 2'6'' los 2000 mts. P. N.

El 13 de octubre, con 57 ks. (Canessa), 1°. por 3 cpos. a Percance 57 ks., en 2'16 2|5 los 2200 mts. P. N.

Su campaña desde el 21 de julio de 1929, día de su debut: 1°., 3°., 2°., 2°., 1°., 1°., 2°., 4°.

8 Anote, 3 años, 52 ks., M. Acosta. El 12 de junio, con 52 ks. (Acosta), 4°. (último) a vs. cpos. de Copofón 54 1|2 ks., en 1'35'' los 1600 mts. P. N.

El 26 de mayo, con 52 ks. (Acosta), 4°. a 1|2 cpo. de Martín García 46 ks., en 2'19'' 1|5 los 2200 mts. P. N.

El 1 de mayo, con 51 ks. (Acosta), 1°. por el pescuezo a Monet 47 ks., en 2'16'' 3|5 los 2000 mts. P. N.

El 3 de abril, con 55 ks. (Acosta), 3°. a 3 1|4 cpos. de Talahuasi, 57 ks., en 1'39'' 3|5 los 1600 mts. P. F.

Su campaña desde el 3 de mayo de 1931, día de su estreno: 4°., 2°., 1°., 3°., 3°., 4°., 2°., 4°., 1°., 3°., 1°., 3°., 1°., 4°., 4°.

9 Guarango, 4 años, 51 ks., P. Falcón. El 19 de junio, con 51 ks. (Falcón), 3°. a 1 3|4 cpo. de Lad 45 ks., en 1'39'' los 1600 mts. P. P.

El 12 de junio, con 53 ks. (Falcón), 4°. a 3 1|2 cpos. de Wesley 47 ks., en 1'37'' y 3|5 los 1600 mts. P. N.

El 14 de febrero, con 55 ks. (O. Ruiz), 4°. a 2 1|4 cpos. de Retirada 51 ks., en 57'' 2|5 los 1000 mts. P. N.

El 9 de febrero, con 57 ks. (O. Ruiz), 2°. a 2 1|2 cpos. de Tempestad 48 ks., en 1'12'' los 1200 mts. P. N.

Su campaña desde el 25 de octubre de 1930, día de su estreno: N. P., 1°., 1°., 3°., 2°., 4°., 4°., 3°.

Nota. — Actuó con variado éxito en La Plata.

10 San Salvador, 4 años, 51 ks. No correrá. El 5 de junio con 52 ks. (Gutiérrez), 4°. a 1 cpo. de Invernar 52 ks., en 1'33'' 1|5 los 1500 mts. P. N.

El día 20 de marzo, con 53 ks. (Greme), 3°. a 3|4 cpo. de Machazo 50 ks., en 1'36'' 3|5 los 1600 mts. P. N.

El 21 de febrero, con 53 1|2 ks. (A. Morales), N. P. de Chicharro 50 1|2 ks., en 1'30'' 4|5 los 1500 mts. P. N.

El 17 de enero, con 56 ks. (Solari), N. P. de Dálmata 49 ks., en 1'32'' 1|5 los 1500 mts. P. N.

Su campaña desde el 14 de septiembre de 1930, día de su estreno: N. P., 2°., 2°., N. P., 1°., N. P., 3°., 2°., 1°., 3°., 2°., 3°., 3°., 3°., 1°., 3°., 1°., 3°., N. P., 4°., N. P., N. P., 3°., 4°.

Nota. — Actuó sin éxito en La Plata.

11 Sagaz, 4 años, 50 ks., F. Delieutraz. El 13 de diciembre, con 53 ks. (Delieutraz), N. P. de Calypso 57 ks., en 2'16'' 3|5 los 2200 mts. P. N.

El 25 de octubre, con 54 ks. (I. Leguisamo), 4°. a 3 cpos. de Alelí 45 ks., en 1'48'' 1|2 los 1800 mts. P. N.

El 5 de septiembre, con 51 ks. (F. Delieutraz), 3°. a 1 3|4 cpo. de Nutria Blanca 49 ks., en 2'31'' 1|5 los 2500 mts. P. N.

El 30 de agosto, con 51 ks. (F. Delieutraz), 2°. a 1 3|4 cpo. de Mocetón 45 ks., en 2'16'' los 2200 mts. P. N.

Su campaña desde que debutó, el 14 de diciembre, es la siguiente: 4°., 1°., 1°., N. P., 1°., 1°., 4°., 3°., 2°., 3°., 4°., N. P.

12 Lad, 3 años, 48 ks., E. Orduna. El 19 de junio, con 45 ks. (Acosta), 1°. por el pescuezo a Capitano Guli 51, ks., en 1'39'' los 1600 mts. P. P.

El 5 de junio, con 52 ks. (Pucineri), 3°. a 1 cpo. de Invernal 52 ks., en 1'33'' y 1|5 los 1500 mts. P. N.

El 22 de mayo, con 51 ks. (Pucineri), 2°. a 1 cpo. de Sorbo 54 ks., en 1'27'' los 1400 mts. P. N.

El 27 de marzo, con 53 ks. (Chavarri), N. P. de Moncoltué 50 ks., en 1'5'' los 1100 mts. P. N.

Su campaña desde el 5 de abril de 1931, día de su debut: 1°., N. P., 4°., 2°., 4°., 4°., N. P., N. P., 3°., N. P., N. P., 2°., 3°., 1°.

Nota. — Actuó con éxito variado en La Plata.

E .. mj. ;dM SHRDLU UU NU NU

CONTRA IMPOTENCIA SEXUAL
RAPIDO y EFICAZ Unico sistema de acción fisiológica. Repone las fuerzas perdidas por abusos o enfermedad. Notable desarrollador y regenerador de la virilidad.
Pte. Sup. Gob. Nac. Arg. No. 20390.
Solicite folleto enviando 0.50 ctvs. en estampillas o concurra a las consultas de 14 a 19 al
PUEYRREDON 457 INSTITUTO VIRIFILO Buenos Aires

GRAN CLINICA DENTAL
"CORRIENTES"
EXTRACCIONES SIN DOLOR......... $ 2.-
DENTADURAS
DE CAUCHU Reforzada . . $ 45.-
REFORZADA en ORO e irrompible, $ 60.-
DE CAUCHU GARANTIDO $ 30.-
DE ORO 18 kts., $ 80.-
DE ORO 22 kts., $ 100.-
DIENTES FIJOS de oro...... $ 12.-
COMPOSTURAS en 8 horas.. $ 3.-
CORRIENTES 843 - Bs. As.

ESPECTACULOS

Teatros ◇ Cines ◇ Variedades

1. Teatros

$ 1.50 POR CADA LINEA O 6 PALABRAS

COLON

Cerrito 610 U. T. (35), Libertad 2164 HOY, martes 28, a las 21 hs., función popularísima (4a. extraordinaria): BORIS GODUNOFF, ópera en 1 prólogo y 4 actos, de Mussorgsky, con Felipe Romito, Luisa Bertana, Pedro Lafuente, Humberto Di Lelio, S. Baccaloni, L. Nardi, etc. Director: Franco Paolantonio.

Precios de las localidades: Palcos bajos y balcón con 4 entr., 25 $; id altos y baignoires con 4 entr., 15; id. cazuela con 4 entr., 12; id galería con 4 entr., 8; Platea, $ 4; cazuela 1a. fila, 3; id 2a. y 3a. filas, 2.50; tertulias altas 1a. fila 2.50; id id 2a. y 3a. filas, 2; galería alta, 1; delantera de paraíso, 0.80; entrada a palco, 3; id a cazuela, 1; id a tertulia alta, 1; id a paraíso, 0.50.

APOLO

Corrientes 1366. U. T. (38), Mayo 4938
OLINDA BOZAN

Gran semana popularísima. — Hoy, a las 18.15, 21.15 y 23.30 horas:
LA MUSICA DEL RIACHUELO
A las 22.15 horas:
LA VIUDA DE REBOREDO

0.60 LA PLATEA 0.60

ARGENTINO

Bmé. Mitre 1448. U. T. (38), Mayo 4688 Cía. israelita de operetas Mijal Mijalesko. Hoy, a las 21.30: EL CANTOR DE RADIO. Mañana, reprise: La Ultima Danza.

ATENEO

Cangallo 957. U. T. (35), Libertad 1316 Compañía Rivera-De Rosas. — Hoy, a las 18 horas: SOMBRAS CHINESCAS. Platea $ 2; tertulia, $ 0.70. A las 22, gran éxito: EL HOMBRE QUE VOLVIO A LA VIDA Platea $ 3, tertulia $ 1.

AVENIDA

Av. de Mayo 1222. U. T. (38), Mayo 2295 Cía. García León-Perales. — Hoy, a las 18: LA OCA. A las 22, formidable reestreno cómico: LOS HIJOS ARTIFICIALES. Platea, $ 1.50. Sábado: D. Juan José Tenorio.

BATACLAN

25 de Mayo 462. U. T. (31), Retiro 2177 Cine realista y revistas picarescas. Hoy: DEPRAVACION y la revista picaresca: UN MONTON DE PICARDIAS. Entr. $ 1.

BUENOS AIRES

Cangallo 1053. U. T. (35), Libertad 3942
MUIÑO-ALIPPI
18.30, 21.10, 23.30: LA CANTINA DE PABOLO ANDONIO; 22.20: EL SARGENTO PALMA. Platea, $ 1.20.

COMEDIA

C. Pellegrini 248. U. T. (35), Libertad 0228
ARATA-SIMARI-FRANCO

Hoy, a las 18.15, 21.15 y 23.20 horas:
EL FINAO SE SACO LA GRANDE

A las 22.15 horas, estreno:
¡QUE PARIENTES, MAMA MIA!
pieza cómica de Malfatti y Llanderas. Platea, $ 1.20.

COMICO

Corrientes 1280. U. T. (35), Libertad 2109
CICARELLI-BUSTO-MUTARELLI

Hoy, a las 18.20, 21.15 y 23.20:

CUANDO UN POBRE SE DIVIERTE
En el 2º. cuadro de este sainete tomará parte el Trío Gedeón. 22.15, gran éxito:

UN ATORRANTE DE LEY

COSMOPOLITA

25 de Mayo 450. U. T. (31), Retiro 5372 Todos los días, gran varieté con 25 números de atracción y un sketch. Platea función completa, $ 1.

FEMINA

Paraná 426. U. T. (35), Mayo 7920 Cine realista y revista de género alegre. Hoy: DEPRAVACION y la superrevista cómico-picaresca en 10 cuadros: LAS CHICAS ESTAN QUE ARDEN. Entrada, $ 1.

FENIX

Rivadavia 7502. U. T. (67) Floresta 8858 Cía. Pomar-Ruggero. — Hoy, a las 18.20 y 22.20, estreno: VILLA CHIMENTO; 21.10: TE QUIERO PORQUE SOS REO; 23.20: FRAY MILONGA.

FLORIDA

Galería Güemes. U. T. (33), Avenida 5154 Espectáculos realistas para mayores solamente. — Hoy: LA NOCHE ES NUESTRA y DEPRAVACION. Entrada, $ 1.

LICEO

Rivadavia y Paraná. U. T. (38), Mayo 4291 Cía. EVITA FRANCO. — Hoy, a las 18 y a las 22 horas:

LA MUJER DE DOS CARAS

Platea, tarde, $ 2; noche $ 2.50.

MAIPO

Esmeralda 443. U. T. (31), Retiro 3882 Gran compañía de revistas, con Libertad Lamarque, León Zárate, The Marvels and Miss Cooke. — A las 18.20, 21.15 y 23.30: ¡QUE QUIEREN CON LAS ALARMAS, espectacular revista de actualidades, en las que se destacan por su gracia irresistible y palpitante interés. A las 22.20:
RISAS PORTEÑAS
Espectáculo rigurosamente familiar

MAYO

Av. Mayo 1099. U. T. (37), Rivadavia 2680 Compañía de revistas modernas. — Hoy, a las 18.30 y 22.25, estreno: LOS BULLANGUEROS. Otro éxito del maestro Guerrero. 21.20: OJO POR OJO; 23.30: LOS VERDERONES. Platea, $ 0.60.

NACIONAL

Corrientes 960. U. T. (35), Libertad 0816 Conjunto artístico nacional. Dir. Empr. P. E. Carcavallo. — A las 18.15 y 23.15:
LA MUCHACHA DEL CENTRO
y la ORQUESTA CANARO
A las 21 horas:
LA OTRA NOCHE EN LOS CORRALES
A las 22.10 horas:
LEÑA VERDE
Jueves: La Mulata del Restaurador.

ODEON

Esmeralda 367. U. T. (31), Retiro 3633 Hoy, a las 21.30, gran éxito:
MADAMA LYNCH
comedia lírica en 3 actos y 10 cuadros. Texto de Enrique García Velloso y Agustín Remón. Escenificación de E. T. Susini. Música de Carlos López Buchardo.

Otro: Hoy, a las 18, primer concierto de Adelina De Koritka. Al piano, maestro Arturo Luzzatti. Platea, $ 4.

ONRUBIA

Victoria 1398. U. T. (37), Rivadavia 5510 Gran Cía. española de zarzuela. — Precios popularísimos. — 18.30: MARINA, $ 1.40; 21.30: LA VIEJECITA, $ 0.70; 22.30: EL HUESPED DEL SEVILLANO. Platea, $ 1.40.

OPERA

Corrientes 860. U. T. (35), Libertad 0531 Cía. española Irene López Heredia. — Hoy a las 17.45 y 21.45, el picaresco vodevil de Verneuil: EL AMANTE DE MADAME VIDAL, éxito interpretativo. Platea $ 3.

SARMIENTO

Cangallo 1040. U. T. (38), Mayo 6073 Gran compañía argentina de revistas. —

Hoy, a las 18.30, 21.15 y 23.25: ¡BUENOS AIRES CON CAMISA NEGRA!

A las 22.20 horas:
SI LAS MUJERES VOTASEN
PEPE ARIAS-SOFIA BOZAN
Espectáculos estrictamente familiares

SMART

Corrientes 1283. U. T. (35), Libertad 2592 Cía. Dealessi-Camiña-Caplán-Serrano. — Hoy, a las 18.30 y 22.20, éxito:
BANCO NACIONAL DE PRESTAMOS
A las 21.10 y 23.20 horas, éxito cómico:
SE RECIBIO SILBERSTEIN

2. Cinematógrafos

$ 1.50 POR CADA LINEA O 6 PALABRAS

ASTRAL

Corrientes 1641. U. T. (38), Mayo 7643 Continúa el asombroso éxito de la superproducción Pathé Natan:
PARIS-MEDITERRANEO
A las 17 y 21.30: LOS HUSARES DE LA REINA; a las 18.30 y 23:
PARIS-MEDITERRANEO
Platea, $ 2. Jueves 7 de julio, estreno: LA TEMPESTAD DE LAS PASIONES con Emil Jannings.

BROADWAY

Corrientes 1155. U. T. (35), Libertad 2345 Direc. A. Alvarez. Continuado de 14.30 a 20. — Noche, función a las 20.50. Hoy, a las 14.30 y 20.50: Variedades sonoras; 16.10, 18.45 y 22.50, estreno, Marie Dressler, en: EMMA; 15.45, 18.20 y 22.30: La Jazz de Hollywood en su nuevo programa:

2. Cinematógrafos

Fantasía Chinesca; 17.40 y 22, Charles Chasse, en: CANTEMOS VICTORIA.

CINE PARIS

Suipacha 153. U. T. (35), Libertad 0792 Hoy, a las 17.15 y 21.20: MARIANITA, por Janet Gaynor y Charles Farrell; a las 18.30 y 23, el notable film Fox:
EL TRIUNFO DE CHAN
con Warner Oland y Marian Nixon. Tarde o noche, platea, $ 2. Miércoles 29, gran estreno: LA VOZ SUPREMA.

CINE PTE. ROCA

Rivadavia 3753. — Hoy: EL PERFUME DE LA DAMA DE NEGRO; EL MISTERIO DEL CUARTO AMARILLO; PIERNAS AL SOL.

ELECTRIC

Lavalle 836. U. T. (35), Libertad 1846 Hoy, a las 16.15, 18.40 y 23.10: POSEIDA, p. Joan Crawford y C. Gable; 14 17.30 y 22.10, cómicas; 15 y 20.40: MANOS CULPABLES. Mat., $ 1; noche, 1.20.

GAONA

Gaona 3263. U. T. (59), Paternal 2551 Hoy, 14.30 y 20.45: QUE HONOR PARA LA FAMILIA (parl.), p. Louise Fazenda; EL DEDO ACUSADOR (parl.), p. Richard Barthelmes; PADRE AL FIN (parl.), p. Lewis Stone.

GRAN CINE ASTOR

Corrientes 746. U. T. (31), Retiro 5541 Hoy, a las 16.30 y 21: Variedades; 17.20 y 22: SED DE ESCANDALO, p. Edward Robinson; 18.40 y 23.15: UNA MUJER DE MONTECARLO, por Lil Dagover. Tarde o noche, platea $ 2; pullman $ 1.50.

GRAN CINE FLORIDA

Florida 271. U. T. (33), Avenida 8133 En continuado desde las 13: ALIAS EL DOCTOR, p. R. Barthelmess; SIEMPRE ADIOS, p. Lewis Stone, y las 2 atracciones. Platea tarde $ 1, noche 1.20.

GRAN CINE IDEAL

Suipacha 370. U. T. (35), Libertad 0997 Hoy, a las 18.30 y 23, la gran primicia de Artistas Unidos:
TRES MOSQUETERAS CHIC
Original comedia humorística con Ina Claire, Joan Blondell, Carole Lombard, Lowell Sherman y David Manners; a las 16 y 21, R. Colman en: JARDIN DEL PECADO; a las 17.30 y 22.30: Variedades, estrenos.

GRAN CINE SUIPACHA

Suipacha 442. U. T. (35), Libertad 1195 A las 16.20, 18.30 y 23, gran éxito de la superproducción Paramount (último día):
EL HOMBRE Y EL MONSTRUO
p. Fredric March y M. Hopkins. ¡La película más sensacional de 1932!; 15.40, 18 y 22.20: Variedades; 14.15 y 21: LA EXPIACION DE FU-MANCHU. Miércoles, estreno Paramount: ASES DEL FUTBOL.

GRAND SPLENDID

Santa Fe 1860. U. T. (44), Juncal 0808 Hoy, a las 17.30 y 21.30: LOS MISTERIOS DE CHICAGO, por Helena Twelvetrees; a las 18.40 y 22.40, estreno:
LA PALOMA

HINDU

Lavalle 842. U. T. (35), Libertad 1114 Hoy, p. últ. vez, a las 16, 18.30 y 23:
LA TRAGEDIA DE LA MINA
17.40 y 22.20: Gran sec. cómica, con: El Ratón Mikey y el Gato Loco. Mañana, estreno exclusivo:
EL CARNET AMARILLO
Un film sensacional, p. Lionel Barrymore y Elissa Landi.

METROPOL

Lavalle 869. U. T. (35), Libertad 1936 Hoy, a las 16.10, 18.30 y 23.20:
FRANKENSTEIN
(El autor del Monstruo). Un drama lleno de emociones; 17.30 y 22.20: GUERRA DE CUARTEL; 15 y 21.15: CON EL AMOR NO SE JUEGA. Jueves, dos estrenos Universal: FORASTEROS EN HOLLYWOOD y LA VENGANZA DE TOM.

MONUMENTAL

Lavalle 780-Esmeralda 469. Tel. (31) 5815 Hoy, a las 15.10, 18.30 y 23 horas:
DELICIOSA
Magistral romance p. C. Farrell, J. Gaynor y El Brendel; 14, 17 y 21.10: SOBORNO, por Joan Bennet; 18 y 22.30 gran éxito
IRUSTA - FUGAZOT - DEMARE
Geniales y simpáticos intérpretes de la canción nacional. Miércoles: EL PUEBLO RUGE (El crack del volante).

PALACE THEATRE

Corrientes 757. U. T. (31), Retiro 3796 Hoy, a las 16, 18 y 22, cómicas y noticiarios; 16.30, 18.30 y 22.40, exclusiva en esta sala, por Greta Garbo y R. Novarro:
MATA-HARI

REAL CINE

Esmeralda 425. U. T. (31), Retiro 3800 Temperatura graduable. Moderno sistema de calefacción. — Hoy, a las 14.20: UN EMULO DE NAPOLEON; a las 15.20 y 22.20: Gran sec. de varied. son.; 17.10 y 21: LA LLAMADA SECRETA; 16, 18.30 y 23.10, grandioso estreno Paramount sonoro y hablado (exclusivamente en esta sala y a precios populares):
EL EXPRESO DE SHANGHAI
p. Marlene Dietrich y Clive Brook.

RENACIMIENTO

Lavalle 925. U. T. (35), Libertad 1850 Hoy, t. $ 1.50, n. $ 2. A las 16, 18.30 y 23:
HOMBRES EN MI VIDA
por la genial estrella Lupe Vélez, con Ramón Pereda, Gilbert Roland y Paul Ellis. A las [illegible] y 22:
ABISMOS DE PASION
por Jean Harlow.

RIVADAVIA PALACE

Rivadavia 2151. U. T. (47), Cuyo 0147 Hoy: EL TENIENTE SEDUCTOR, p. Maurice Chevalier; EL EVADIDO DE SING SING.

SELECT CORRIENTES

Corrientes 1753. U. T. (38), Mayo 0429 Hoy: EL ALMA EN UN BESO (parl.), p. Dorothy Sebastian; EL TENIENTE SEDUCTOR, p. M. Chevalier. Comp. $ 0.60.

SELECT LAVALLE

Lavalle 921. U. T. (35), Libertad 0235 Hoy, a las 16, 18.30 y 23, estreno Extra M. G. M., John y Lionel Barrymore en:
ARSENE LUPIN
A las 17.20 y 22.20: AL PARQUE FALTA GENTE; a las 15 y 21: Y LAS MUJERES PAGAN. Tarde o noche, $ 1.50.

SELECT SUIPACHA

Suipacha 482. U. T. (35), Libertad 0156 Hoy, a las 15.20, 18.40 y 23: VIDAS PRIVADAS, por Norma Shearer y Robert Montgomery; 17.45 y 22.20: Cómicas. Jueves: EL VENGADOR SOCIAL, p. R. Dix.

3. Variedades

$ 1.50 POR CADA LINEA O 6 PALABRAS

CASINO PIGALL
MAIPU 340
Rebajamos nuevamente nuestra tarifa
Todos los días, Sec. Vermouth: Cocktails varios, Vermouth con Bitter, $ 1; Otras bebidas, $ 1.50.
Típica CANARO, BRULLO. — Jazz CAPICHABA

TA-BA-RIS
CORRIENTES 829
Gran programa de variedades Exito de "MISS DOLLY", la graciosa "vedette" excéntrica de los teatros de revistas de BUENOS AIRES

CASINO

Maipú 336. U. T. (31), Retiro 3500 Un magnífico espectáculo internacional para todos los gustos y nacionalidades: Los perros albañiles, los monos con zancos, los 2 Perlas, los 4 virtuosos holandeses, Ada Neri-Ferrazzano y D'Agostino; el ameno espectáculo americano: Cocktail Negro y demás atracciones. Hoy función a las 21.30. Entrada general, $ 1.50. Mañana, matinée a las 15, sec. vermouth a las 18.30 y noche a las 21.30.

COLISEO

Charcas 1135. U. T. (41), Plaza 1115 GRAN CIRCO TRUZZI. — Tres últimas funciones de despedida de este magnífico circo. Miércoles 29, sábado 2 y domingo

8. Médicos

$ 1.— POR CADA LINEA O 6 PALABRAS

CIRUGIA Y MEDICINA EN GENERAL

Doctor Grimaldi
Cirujano Jefe de Riñón, Vejiga y Próstata del Hosp. Salaberry. Unicamente urinarias y sífilis. Santa Fe 1322. De 15 a 17 hs. U. T. 41-2004

Dr. R. Pérez Calvo
Enfermedades de niños e internas. De 14 a 16 horas. Arenales 1592 y Plaza 2665.

8. Médicos

Dr. Germinal Rodriguez
Especialidad CLINICA MEDICA y CONSULTAS, de 13 a 15 (menos los martes). NIÑOS; Brasil 1025. U. T. 23, B. O. 5482.

PARTOS Y ENFERMEDADES DE SEÑORAS

Dr. Raúl E. Merzaroli
Médico cirujano del servicio de Cirugía de Señoras del Hospital P. Florito. Consultas: Lunes miércoles y viernes, de 15 a 17. Medrano 238. U. T. 62-0665

Dres. Augusto y Angel León Amatriain Clínica General y enf. de señoras; metritis, flujos, trastornos menstruales. Cons. de 15 a 18. Piedras 535. U. T. 37, Rivad. 2793.

Dr. Marano, del Hospital
RAMOS MEJIA. Señoras e internas
Carlos Calvo 3670. U. T. 45-2031
Consultas de 14 a 16 horas

Dr. J. A. Bello, de la Maternidad del hosp. Alvarez, Jefe de maternidad hosp. San Martín. Alvarez 1945, U. T. 71, Palermo 0181.

Dr. F. Romera. Clínica general. Rayos X. Cirugía de señoras. De 14 a 18 horas. Bartolomé Mitre 1035. U. T. 38-4252, Mayo.

Internas — Enfermedades de Señoras
Dr. ECKHARDT: De 14 a 18
CALLAO 232. U. T. 47, Cuyo 8557.

Dr. Cleto Santa Coloma
Médico de la Mat. del Hosp. R. Mejía y del Hosp. Rawson; embarazos, partos, señoras. Chile 1070. U. T. 38, Mayo 4972

ENFERMEDADES DEL PULMON

Dr. J. Díaz de Souza
TUBERCULOSIS PULMONAR. Método personal, notable resultado. Victoria 1560. De 14 a 17.

GARGANTA, NARIZ Y OIDO

Dr. Antonio Zambrini
Oído, nariz y garganta. Servicio médico permanente y comodidades para enfermos internados. Viamonte 726. U. T. 31-1535

ENFERMEDADES DEL ESTOMAGO

ESTOMAGO Trat. esp. de la dilatación y caída por la gastronometría, digestiones cortas, acidez, falta de apetito, Dr. Cruchet, Las Heras 2153, 1er. piso. Diplomado en la clínica del Hotel Dieu, de París.

OCULISTAS

Dr. F. Belgeri
De regreso de Europa. Jefe consultorio del Hosp. Alvear. Bmé. Mitre 948. U. T. 35-0840. De 15 a 18. Retirar hora.

PIEL Y VENEREAS

Dr. F. Oscar Garate
VIAS URINARIAS Y VENEREAS
AZCUENAGA 445. U. T. 47-5058.

Venéreas, Sífilis, Impotencia. Piel y Sangre. Abonos económicos Rayos X. Diatermia. Rayos Ultravioletas De 14 a 21 horas. Domingos de 9 a 12
CALLAO 567 Consultas $ 5

Dr. Scavone
PIEL-SIFILIS-VENEREAS
Brasil 869. De 16 a 21 hs. U. T. 23-3613.

Venéreas — Gran Clínica
Nacional. Análisis y consultas gratuitas.
AZCUENAGA 193 U. T. 47-4155

HEMORROIDES

Hemorroides. Dr. Fontana.
Sin operación. De 17 a 19. Moreno 1898

KINESIOLOGO

Dr. Carlos Hillcoat pedicuro cirujano de la Universidad de Santiago de Chile. Cabot 1721, U. T. 61-1742

9. Sanatorios y Clínicas

$ 1.— POR CADA LINEA O 6 PALABRAS

Sanatorio Lavalle
Lavalle 1736|52. Directores: doctores José y S. Varalla. Clínica Quirúrgica y Maternidad. Los enfermos son atendidos por sus respectivos médicos.

11. Parteras

$ 1.— POR CADA LINEA O 6 PALABRAS

AMATRAIN. Partera. Madrid, Buenos Aires. Espec. en todos los casos; rápido tratamiento moderno sin dolor; fácil pago, tiene doctor; consultas gratis. Piedras 535.

MARIA F. ZUNINO. Partera. Partos, inyecciones y curaciones por prescripción médica. Consultas de 14 a 18. Esmeralda 626, piso 1º., dep. 4. U. T. 35-3613

A. PALACIO, partera española, especialista todo caso; consulta gratis. Cerrito 1051, s|chapa. U. T. 41-1970.

A. FRANCOS, laureada con medalla de oro en la Facultad, embarazos, partos casos urgentes, médico, pensión. Cons. gratis, sin chapa; U. T. 38-7554, Piedras Nº. 654.

12. Farmacias

$ 1.— POR CADA LINEA O 6 PALABRAS

LABORATORIOS Y ANALISIS

Análisis
De interés clínico e industrial; efectuados por profesionales especializados.
Representantes de las Gotas Antirreumáticas "Sarmi", recomendadas por su eficacia para el reumatismo, ciática, etc. (No dañan el estómago). Los pedidos del interior merecen nuestro especial interés.
Dres. BARRIOS y DEVOTO
CORRIENTES 1262, U. T. 35 Libertad 3819

14. Abogados

$ 1.— POR CADA LINEA O 6 PALABRAS

ESTUDIOS DE ABOGADO

Dr. P. Rodriguez Villar
Abogado. Av. de Mayo 1130. U. T. 38-5689

Dr. Manganiello, José M.
Abogado. Talcahuano 90, U. T. 38-2253

Dr. Torcuato Lugones
PERU 89. U. T. Avda. 6467.

DIVORCIOS

Divorcios en Montevideo
Dr. CORDERO Corrientes 2593

15. Escribanos

$ 1.— POR CADA LINEA O 6 PALABRAS

Hortensio Criscuolo
Escribanía Registro Nº. 141
25 DE MAYO 179 U. T. 5897 Avda.

SANSON DRATMAN. Escribano Público. Oficina, Avda. de Mayo 791 U. T. 38-1849.

18. Préstamos Hipotecarios

$ 1.10 POR CADA LINEA O 6 PALABRAS

Dinero en hipotecas, bajo interés, operación seria e inmediata, cualquier cantidad. E. Pizzarello y Cía., Lavalle 1346, esc. 12.

19. Dinero Ofrecido

$ 1.— POR CADA LINEA O 6 PALABRAS

A empleados, comerciantes y propietarios, acuerda créditos a 10, 20 y 30 meses Banco Habilitador Argentino. Calle Victoria 840.

Dinero a comerciantes sobre mercaderías y documentos garantizados, absoluta reserva, condiciones liberales, hipotecas. Lavalle 1346, escr. 12. Sr. E. Barone. De 9 a 11. Consulta gratis.

20. Restaurantes

ESPECIALIDADES PARA LA MESA

$ 1.— POR CADA LINEA O 6 PALABRAS

Las Bodegas y Viñedos
ARIZU
elaboran los mejores vinos

"Beber TOMBA"
"es beber vino"

Beba Vinos
ARIZU
El orgullo de la Producción Nacional

21. Bares

$ 1.— POR CADA LINEA O 6 PALABRAS

"La Vía del Oro"
Todos los días grandes Bailes Familiares. Av. de Mayo 1499, esq. Sáenz Peña U. T. 38, Mayo 5450

INDICE POR ORDEN ALFABETICO Y NUMERO DE CLASIFICACION

En este índice aparecen por orden alfabético todas las secciones de que se componen los Avisos Económicos Clasificados. Al margen, el número de ordenación con que aparecen en estas páginas.

Secciones	Número Orden
ABOGADOS	14
ACADEMIAS DE CHAUFFEURS	28
ACADEMIAS DE BAILES	57
ACTIVIDADES DEPORTIVAS	7
ADMINISTRACION DE PROPIEDADES	30
ARTEFACTOS Y ARTICULOS SANITARIOS	38
ARTIC. DE INTERES PARA LA MUJER Y EL HOGAR	39
ARTICULOS PARA HOMBRES	58
ARQUITECTOS Y PLANOS	35
ASAMBLEAS Y CONVOCAT.	65
AUTOMOVILISMO	28
BANCOS	66
BARS	21
CASAS Y DEPARTAMENTOS	31
CASAS DE MODAS	40
CIGARROS Y CIGARRILLOS	25
CINEMATOGRAFOS	2
COMPRAVENTA DE PROPIE. E HIPOTECAS	4
COMPAÑIAS DE SEGUROS	29
COMPRAVENTA DE ROPAS Y OBJETOS USADOS	48
COMPRAVENTA DE NEGOCIOS	49
CONFITERIAS	22
CORREDORES, COMISION. Y REPRESENTANTES	42
DINERO OFRECIDO	19
DINERO SOBRE POLIZAS Y ALHAJAS	53
DENTISTAS	10
DESPACHANT. DE ADUANA	16
EMPLEADOS Y DEPEND.	43
EMPRESAS DE MUDANZAS Y AFINES	52
EMPRESAS DE CONSTRUCCIONES	36
ESCRIBANOS	15
ESPECIFICOS	13
EXTRAVIOS Y HALLAZGOS	55
FARMACIAS	12
FLORES, PLANTAS, ETC.	47
HOTELES, CASAS DE PENS.	24
INGENIEROS CIVILES	15
INSTALACIONES Y ACCESORIOS PARA NEGOCIOS	50
INSTRUMET. MUSICALES	26
INSTRUCCION PUBLICA (Academias, colegios, institutos, etc.).	26
LIBROS Y LIBRERIAS	27
LOCALES PARA NEGOCIOS	34
LOS GRANDES HOTELES	23
LICITACIONES	64
LUSTRADORES Y ENCERAD.	58
MANICURAS, PEDICUROS Y MASAJISTAS	61
MAQUINAS DE COSER Y ESCRIBIR	59
MATERIALES DE CONST.	37
MEDICOS	8
MATERIALES Y AFINES	36
MODISTAS Y COSTURERAS	62
MUEBLERIAS	45
MUEBLES DE OCASION	46
NAVEGACION (Carga y descarga de vapores)	69
OFICIOS Y OCUPACIONES DIVERSAS	41
OFICIOS PARA LA MUJER Y EL HOGAR	56
PAJAROS, AVES Y ANIMALES EN GENERAL	62
PARTERAS	11
PATENTES DE INVENCION Y MARCAS DE FABRICA	51
PERSONAS BUSCADAS	54
PENSION EN FAMILIA	33
PIEZAS Y SALAS	32
PRESTAMOS HIPOTECARIOS	18
PROGRAMAS DE RADIO	6
RADIOTELEFONIA	60
REMATES PARTICULARES Y JUDICIALES	67
RESTAURANTES	20
SANATORIOS Y CLINICAS	9
SERVICIO DOMESTICO	44
SOCIOS Y DINERO PEDIDO	17
SOLICITADAS	63
TEATROS	1
TINTORERIAS	68
VARIEDADES	3

Se reciben estos avisos en nuestro mostrador desde las 8½ de la mañana hasta las 10 de la noche.

22. Confiterías

SERVICIOS DE TE Y LUNCH

$ 1.— POR CADA LINEA O 6 PALABRAS

"La París"
CHARCAS esquina LIBERTAD
Centro de reuniones sociales
U. T. (41). 1908-10. Plaza

23. Los Grandes Hoteles

$ 1.— POR CADA LINEA O 6 PALABRAS

City Hotel
Bolívar 160 Bs. Aires
450 habitaciones, 450 baños. El más grande y moderno de Sud América. Habit. desde $ 8. Inaugurado en abril de 1931.

HOTEL "LA PAZ"
Comodidad y calidad. Complemente la satisfacción del viaje con una visita a mi hotel, 9 de Julio 42 al 50. U. T. 34, Luján, F. C. O.

24. Hoteles y Casas de Pensión

$ 1.— POR CADA LINEA O 6 PALABRAS

Bolívar 431, hotel, salas, piezas, día $ 2, 3, 4; con pens. mes $ 70, 100, 150 y 180.

Modelo Hotel
Alsina 1634, ½ cuadra Av. Mayo, Congreso, pleno centro ciudad, confort, seriedad; aten. s. dño., ex chef París Hotel, altz. moral, flias. y pasaj.; el más módico, pzas., salas, desd. 2 a 4 $, todo incluído. $ 4 día, mes desde $ 80.

Hotel Hispano, Av. de Mayo 861; pens. comp. desde $ 90 mes, pens. sola precio mód.

26. Instrucción Pública

$ 0.65 POR CADA LINEA O 6 PALABRAS

CONSERVATORIOS

Conservatorio Fracassi
CALLAO 367. U. T. 38, Mayo 0844. Personal docente especializado en todas las materias.

28. Automovilismo

$ 1.— POR CADA LINEA O 6 PALABRAS

AUTOS USADOS - COMPRAVENTA

Anticipo dinero s. autos y compro en el acto. Di' Gregorio. U. T. 38 6586; Salta Nº. 461.

29. Compañías de Seguros

$ 1.— POR CADA LINEA O 6 PALABRAS

"La Positiva"
Compañía Argentina de Seguros
(Fundada en 1896)
SEGUROS SOBRE LA VIDA, CONTRA INCENDIO DE AUTOMOVILES
CAJA DE AHORRO
Sarmiento 364
U. T. 33-0516-0517-0518, Avda.

31. Casas y Dptos.

$ 0.60 POR CADA LINEA O 6 PALABRAS

CASAS - SE ALQUILAN

ALMAGRO

Hermosa casa con com., alq. a $ 130. Maza 1633.

Casa altos, lujosa, 6 hab. gdes., 1 ch., b. y coc. Venezuela 3233.

BELGRANO

Chalet moderno, Pino 3065 al 75; planta baja: hall, sala, comedor, escritorio, antecomedor, cocina, cuarto de baño chico, garage, dos piezas para servicio, jardín. Planta alta: 5 dormitorios, 2 cuartos de baño inst, lavadero, terraza. Verlo de 14 a 17 horas.

Belgrano, Cubas 2841, jardín, vestíbulo, 5 piezas, 2 de servicio, cocina, baño, amplia galería, espacioso fondo, alquilo, pesos 180.

Belgrano, sobre Cabildo, casa confortable, hall, 5 habitaciones, p. servicio, $ 170. Congreso 2636.

CENTRAL

Piedras 172, piso 3º., casa moderna, para familia, con calefacción, ascensor, dep. para servicio, portero, const. moderna y lujosa.

Casa 8 habitaciones y dependencias se alquila. Cangallo 1155.

MODERNOS

Pisos con cinco piezas (dos a la calle), living-room, gran pieza servicio, baño completamente instalado, con calefón, calefacción, pisos parquet, recolector de basuras, lavadero y terraza, precio $ 220, se alquilan. Belgrano 1469.

CABALLITO

Casa c. comod., $ 160. Ver Avda. La Plata 285. Trat., U. T. 71-5577.

FLORES

Casa en Flores, 4 piezas, comedor y gran fondo, alquilo, $ 130. Verla, Canalejas 2953.

Casita chiche, barata, alquilo. Argerich 577, Flores; $ 90.

NORTE

Regio piso cinco hab. (2 a la calle) y dependencias, $ 220; Paraguay 977.

ONCE

Dep. 2 pzas. gr., 1 ch., otro 3 p. gr. y una ch. Venezuela 2350, depto. 2.

Pisos modernos con dependencias, 4 hab., calefacción, se alq. Viamonte 2429; tratar R. Peña 744. T. 44-7118.

PALERMO

Alq. casa familia y galpón para industria, cubierto, piso mosaico y ventilado, 9 hab. y comod. Santa Fe 5251. Tr. Arévalo 2347, U. T. 71-4051.

31. Casas y Dptos.

DEPARTAMENTOS

ALMAGRO

Alq. depto. 3 hab., 1 pta., b. coc., $ 100. Venezuela 3229.

CABALLITO

Depto. 3 habit. gdes., b. y coc. inst. terraza, $ 70. Escalada 940, alt. J. B. Alberdi 4900.

Depto. alquilo, nuevo, 4 hab., sol de mañana y tarde, baño instalado, $ 90. J. M. Moreno 864.

CENTRAL

Depto. lujoso, especial por su posición para profesional o familia, 7 habit., más dependencias, calefacción central, heladera eléctrica, 2 amplios ascensores, quemador de residuos y otras muchas comodidades. Victoria 785.

Depto. calle, 5 hab., depend., baño inst., calefac., gas, coc. económ., $ 200. Bmé. Mitre 1427.

Departamento muy cómodo, lujoso, todo confort, aire, sol, alquílase a precio especialmente rebajado. Callao 67.

MODERNOS

Departamentos de tres piezas grandes, hermosa cocina y baño completamente instalado con calefón, mucho aire y luz, lavadero y terraza, se alquilan desde $ 110 a 130. Belgrano 1469.

Depto. bajo, comed., 2 hab., c. comod., $ 110. Venezuela 1651.

FLORES

Departamento se alquila, hermoso, 3 pieza $ 75. San Eduardo 1907. Flores.

Depto. pzas., 1 chica, patio y comod., 4 cdas. subte., alq. $ 50. San Eduardo 4560.

ONCE

Deptos. cómodos, alquilo, vestíbulo, 3 habitaciones, baño, plec., patio, azotea. Alsina 2161.

PARQUE PATRICIOS

Dto. 2 hab. gdes., luz, sol, comod.; Constitución 2845.

Depto. alq. 2 y 3 hab., patio p. serv., $ 70 y 80; Jujuy 1748, U. T. Mayo 1169.

32. Piezas y Salas

CON O SIN MUEBLES O PENSION

$ 0.40 POR CADA LINEA O 6 PALABRAS

SE ALQUILAN

Talcahuano 78, piso 6o., derecha, sala y pza. bien amuebl. independ. teléfono, baño caliente, se alquilan barato

C. Pellegrini 456, casa de 2 pisos se alquila, juntos o separados.

Pieza gde. con coc., $ 28, alq. Gral. Urquiza 2189.

Alq. pieza gde. c. coc. sola, $ 42. Independencia 1543.

Alq. pieza casa flia. Montevideo 566.

Para profesional o matrimonio, sala a la calle, muy amplia, amueblada reglamente, mucho sol, demás comod., c. o s pens. Callao 898.

Lima 676, alq. habit. y pieza c. ventana, bien amuebl., coc. indep., b. comod., teléfono.

Alq. pieza a matr. solo. Charcas Nº. 5119.

Alq. pieza a mayores; Oro 2658.

Se alquila pieza amueblada c. pensión en flia.; Corrientes 2835, U. T. 47-2852.

Alq. sala a matrimonio; Cerrito Nº.367, 3er. p.

Familia alquila piecita amueblada, baño caliente, teléf. Talcahuano 425, 5º. p.

Sala y antesala gdes., c. comod., único inq. Salcedo 2068.

Alq. sala, pieza interior, reglam. amuebl., exc. pens., casa particular. Paraguay 1009, p. 3º.

Alq. sala a pers. may. Carranza 2252.

Alq. sala amuebl., c. comod. Sarmiento 1222.

Alq. 2 pzas, j. o sep. y sala neg. Agrelo 3321, U. T. 45-0718.

Se alq. pieza con muebl., todas comodidades. U. T. 38-1579. Chile 1323.

Alq. 2 piezas, aire y sol. P. de las Artes 1145. Referencias mutuas. Parque Chacabuco.

Cangallo 1053, 4o. p., alq. sala y pieza bien amuebl., indep., teléf., b. cal. y comodidades.

Alq. pieza amuebl., baño lado, calefac., teléf., p. Sr. ocupe poco. Av. de Mayo 1144, piso 2º., depto. F.

PIEZAS BUSCADAS

Necesito pieza buena, con comodidades para tres personas, en Belgrano, a 2 ó 3 cuadras de Cabildo. U. T. 0525, Rivadavia.

33. Pensión en Familia

COMIDAS CON O SIN PIEZA

$ 0.40 POR CADA LINEA O 6 PALABRAS

Viandas a domicilio para flias., comida familiar, precio $ 50. Rivadavia 1906, p. 3º., E. U. T. 47-7706.

A Sras. y Srtas. solamente, doy buena pensión y comod., baño cal., teléf. Alsina 1936.

34. Locales Para Negocios

ESCRITORIOS Y DEPOSITOS

$ 0.60 POR CADA LINEA O 6 PALABRAS

Galpón amplio, con comod., alq. Saavedra 1167.

Galpón amp. c. comod., p. indust.; Catamarca 1343.

Alq. en casa tintorería, parte negocio, p. sastre o análogo. Avda. de Mayo 1134.

SE BUSCAN

Necesito urgente 1 o 2 escritorios a la calle, bien amueblados, central, con teléf. y calefacción. Dirigirse p. carta, Horacio P. Posadas 1543.

37. Materiales de Construcción

$ 0.80 POR CADA LINEA O 6 PALABRAS

EMPRESAS DE PAVIMENTACION

Luis Bozzini e Hijo Ltda.
(Sociedad Anónima)
Cía. Gral. de Pavimentación
Avda. Roque Sáenz Peña 501, 7º. piso; U. T. 33-4155|4208 Avenida.

MOTORES Y AFINES

MOTORES ELECTRICOS, generadores y convertidores, vendemos, cambiamos, alquilamos y reparamos. Bmé. Mitre 2130, U. T. 47-1320.

Casa Yasinovsky. — Liquida motores de c. a. de 30, 10 7 1|2, 5, 3 y 2 H.P.; c. c., 50, 10, 8, 5, 3 y 2 H.P. Pidan precios. Belgrano 648. U. T. 7612 Avda.

39. Artículos de Interés para la Mujer y el Hogar

$ 1.— POR CADA LINEA O 6 PALABRAS

"Lait de Beauté" devuelve a su cutis la lozanía de la juventud.

41. Oficios y Ocupaciones Diversas

$ 0.25 POR CADA LINEA O 6 PALABRAS

OFRECIDOS

PROFESORES

Dibujo, pintura a dom. y en casa da lecc. prof., presenta a examen. José Bonifacio 63. T. 60-7740.

DIVORCIOS

Divorcios en Montevideo, rápidos, baratos, sin adelanto, informes gratis. Estudio Jurídico Argos, Avda. de Mayo 945.

Divorcio absoluto, tramito rápidamente sin adelantos. Pida prospectos, Carlos Weiss. U. T. Avda. (33) 2337, Av. de Mayo 570.

42. Corredores, Comision y Representantes

$ 025 POR CADA LINEA O 6 PALABRAS

PEDIDOS

En cada pueblo necesito una persona; ganará $ 200 por mes. Informes sólo por carta a "Industria". Gascón 42, Buenos Aires.

Señoritas competentes para corretaje, se necesitan. Presentarse lunes, de 8 a 11 horas CRITICA, primer piso.

Ransamy
Si quiere ganar dinero no olvide que Ransamy ofrece: esencias licor con premios, $ 1.20 docena; jabones t. Reuter, 0.13 caja y otros 100 productos de su fabricación. Al interior enviamos muestras contra giro de $ 10 m|n. Valentín Gómez 3114.

Jóvenes de 18 a 20 años, buena presencia y facilidad de palabra para fácil corretaje, muy productivo. Ocurrir, este diario, 1er. piso. Avisos Económicos Clasificados, de 10 a 12.

Corredores necesitamos, vinos "Salvador". U. T. 54-0395.

A revendedores y corredores jabones, polvos, lociones, esencias para licores y perfumes, novedades, etc. CASSE y Cía. Victoria 2874.

44. Servicio Doméstico

$ 0.25 POR CADA LINEA O 6 PALABRAS

PEDIDOS

Muchacha de 13 a 14 años, se necesita para ayudar quehaceres. Constitución 2180.

Cocinera muy comp. para pensión, necesito. Callao 406, 2º.

Muchacha se necesita, sin pretensiones, para todo trabajo. Aguilar 2669, Belgrano, Colegiales.

Sirvienta para corta familia, se necesita, todo trabajo, con recomendaciones, Necochea 973.

OFRECIDOS

Muchacha se ofrece para todo trabajo menos cocina. Suárez 2095.

Se ofrece sirvienta formal, todo trabajo, con retiro. Malabia 2431.

Se ofrece cocinera sencilla o mucama de adentro, persona seria, recomendada. Plaza (41) 0815, Güemes 2956.

46. Muebles de Ocasión

$ 0.60 POR CADA LINEA O 6 PALABRAS

Moblaje elegante, moderno y demás objetos de su casa particular, desea vender familia: Saloncito inglés, comedor 650 $, valor 2.100; dormitorio 560 $, valor 2.000; living futurista con mesa 320 $, valor 1.100, escritorio completo 650 $, valor 1.500; enceradora y ducha de baño eléctrica, arañas, buenas alfombras, cocina, etc. Corrientes 765. Automóvil sedan Nash.

48. Compraventa de Ropas y Objetos Usados

$ 0.60 POR CADA LINEA O 6 PALABRAS

A Samuel paga bien trajes, calzados y objetos. U. T. 5701 Cuyo, Pasteur 462.

A Avellaneda U. T. 47-1104 paga bien trajes, calzado y objetos. Junín 376.

A Zilberman, compro pianos muebles, adornos, alfombras y ropas. U. T. 35-5885. Viamonte 1038, p. 1º.

51. Varios

$ 0.60 POR CADA LINEA O 6 PALABRAS

PATENTES DE INVENCION Y MARCAS DE FABRICA

Marcas y patentes, trámite rápido y económico. Pida informes gratis a Estudio Jurídico Argos. Avda. de Mayo 945.

VENTAS VARIAS

Ya Ud. lo habrá comprobado
Para qué dar más detalles
Si las mejores vainillas
Son y serán las de "LAYES".
LAYES Hnos. y Cía. Cochabamba 4012 U. T. Loria 2225.

ANUNCIOS VARIOS

Tramito concursos $ 100 a 200, quiebras y sucesiones, 200; desalojos y cobros morosos. Cobro al demandado los honorarios. Estudio Robles. San Martín 424, 6º. piso, J.

Mercados

FRIGORIFICO "LARREA"
Instalaciones modernas para la conservación de frutas
LARREA 548 U. T. 47, CUYO 2102

MERCADO
Ciudad de Buenos Aires
Alsina, Pichincha, Moreno y Matheu
El mejor surtido y más barato de la Capital

53. Dinero Sobre Pólizas y Alhajas

$ 1.10 POR CADA LINEA O 6 PALABRAS

A POLIZAS COMPRO Y adelanto. Pago el máximo. Casa Arana. Suipacha 612.

Alhajas compramos, pagamos el más alto precio por perlas y solitarios Cambiamos y vendemos de verdadera ocasión. — Antigua Casa RETTES Cangallo número 637. — U. T. 33, Avenida 2495.

54. Personas Buscadas

$ 0.60 POR CADA LINEA O 6 PALABRAS

Rosa Leonor Wilde, la buscan, dirigirse por carta a Juan Iribarren, Tacuarí 1248.

Clotilde M. de Arocenas, desea que su hijo Crisanto Arocena vuelva a su lado por hallarse gravemente enferma. Por datos e informes a J. Mendilazo. Gandini 127, Junín, Pcia. de Bs. As.

55. Extravíos y Hallazgos

$ 0.80 POR CADA LINEA O 6 PALABRAS

Extravióse frente a Callao 1944 cadena con llavero. Cien pesos de recompensa al que la devuelva. Callao 1950. No se hacen preguntas.

Cigarrera de plata, recuerdo familia, perdida teatro Príncipe. Gratificaré. Zapiola 900.

56. Oficios para la Mujer y el Hogar

$ 0.25 POR CADA LINEA O 6 PALABRAS

SASTRERIA ATENEO
MEDIDAS. PRECIO UNICO. $ 49.
Reconquista 365, U. T. 5497 Retiro.

59. Máquinas de Coser y Escribir

$ 0.80 POR CADA LINEA O 6 PALABRAS

Familia vde. nuevita máq., $ 45 y Singer escrit. Tacuarí 1375, depto. 1, Constitución.

A casa Misse: Máquinas Singer, Naumann y otras marcas, de $ 35, 40 y 50. escritorios de $ 55, 70 hasta 160. Gabinete Singer flamante $ 250; otra Singer para ojales $ 120, con garantía. Antes de comprar visítenos o solicite catálogo. Salta 92.

A $ 60 y 80, Singer para coser y bordar y escritorio. C. Pellegrini 420, zaguán.

A $ 25 y 60 liquido Singer escritorio nuevas, garantías. Córdoba 1371.

Máquinas de escribir, no compre máquinas usadas, ven las que importamos igual que nuevas, a precios de ocasión. Pida una demostración. A. Arbizú y Cº. Victoria 629, U. T. 3456 Avenida.

Familia vende 2 lindas máq. Singer coser y bordar, 65 y 85 $. Independencia 3284.

A $ 10 mens. sin adelanto, máq. coser, bord., vdo. barato. Llame 59-3143.

60. Radiotelefonía

$ 0.60 POR CADA LINEA O 6 PALABRAS

Radio capilla dinam. 7 l. pentodo mul. mu. m. 32, liq. 100. J. B. Alberdi 3140.

Hoy a las 20.30 remate de una potente ortofónica eléctrica Victor, costó $ 2.000, en Callao 1817, remata Edgardo Devoto, U. T. 44-2154.

Victrola ortofónica portát., voz potente, con discos nuevos, $ 29, urg. Bdo. de Irigoyen 775.

Radio talleres, canje, reformas, electrif. ntro. ingeniero va gratis a domic. U. T. 71-3031 y 1877, Serrano 1536.

Electrola soberbia, comb. con radio, cte. alternada, electrodinámica, lujosa, importada, vende flia., muy urgente. Venezuela 1856, depto. 2.

61. Manicuras, Pedicuros y Masajistas

$ 2.— POR CADA LINEA O 6 PALABRAS

Manicura alemana, atiende de 14 a 20. Rodriguez Peña 582. 3er. piso.

Manicuras africana y española. Entre Ríos 356. De 10 en adel.; casa part.

Manicuras atienden de 2 a 20 hs. Lavalle 1045, piso 1º., depto. D.

Manicuras diplomadas atienden en su casa particular. Rodriguez Peña 634.

Manicuras jóvenes, recién llegadas, francesas y del país, at. de 10 en adel. E. Ríos 528.

Manicuras extranjeras y del país, at. de 10 a 22 hs. Libertad 70, 4º. p. d. G.

Manicuras francesas, de 14 en adelante. Esmeralda 934, casa part.

Manicuras alemanas at. Tucumán 1581, p. 1º., depto. 3.

Manicuras jóvenes, recién inst. at. de 10 en adel. Corrientes 1911, dep. al fondo.

Manicura francesa, atiende 2 en adelante. Corrientes 915, 5º. p., dep. I.

Manicura. Tucumán 1581, 2.o p., depto. 5, primer ascensor.

Manicuras jóvenes extranjeras at. de 10 en adel. Libertad 370, p. 1º., depto. 1.

Manicuras extranjeras at de 10 en adelante. Charcas 856. Casa part.

62. Pájaros, Aves y Animales en General

$ 0.60 POR CADA LINEA O 6 PALABRAS

Incubadoras "Faipro", garantidas. Paraguay 3049 y Maipú 471.

REMATES

BANCO HIPOTECARIO NACIONAL

CASA MATRIZ, 25 DE MAYO 245|63

Los remates están sujetos a las condiciones generales de los mismos y a las Leyes y Reglamentos del Banco. Informes: Oficina de Remates de C. M. y en Sucursales

Finca en el Depto. Desamparados, Pcia. de San Juan con lo edificado y adherido al suelo. Superficie 24 Hs. 0699m28 dms. cds. y distante 2 Km. al S.O. de Estación SAN JUAN del F.C.P. y 1 Km. al Sud de la Parada Kilómetro 1834 (del ramal de San Juan a Marquesado). BASE, $ 13.000. HIPOTECA, $ 15.000. DEUDA $ 9.100.

El 1o. de Julio, a las 14 horas, en la Sucursal del Banco en San Juan.

Linda: Norte, Efraín Correa, calle pública en medio; Sud, en parte Clemente Gil y calle Divisoria en medio, C. Gil; Este, Suc. de J. de Dios Castro y Pedro L. Pinto y C. Gil y O., Carmen y E. Correa. Tiene derecho de regadío para toda su extensión. Contiene 6 piezas. No. Ho. 119|15131. Serie 6 o|o. Sucursal SAN JUAN. Martillero Sr. Augusto Malea Gil.
CRITICA. Inic. 16|6|32. Venc. 30|6|32

JUDICIALES

Ricardo Castiglioni

JUDICIAL. — En Villa Devoto, Finca calle Ladines N.º 3852, entre Bahía Blanca y Esperanza, en terreno de 8m66 (10 varas) por 50m07 (57v80) de fondo. Base, $ 7.500

EL DOMINGO 10 de julio, a las 15 horas, en la misma, Orden juez Dr. Martín Abelenda. Secretaría del Dr. J. A. Kemmeter. Juicio Allegrotti Luis (suc.) con Macchia Luis (suc.), cobro hipotecario. Seña, 8 o|o. Comisión, 2 o|o. Mayores informes, Lavalle 391. — Julio A. de Kemmeter, secretario.

Manuel O. Campoamor
Lavalle Nº. 1268

JUDICIAL. — Méndez de Andés 1172. Base, $ 10.429 m|n. Edicto Judicial.

Por disposición del señor juez de Primera Instancia, Dr. Nicolás González Iramain, secretaría del autorizante, se hace saber por quince días que en el juicio "Harguinteguy Elena e Isabel contra Lucacevich Alejandro (su sucesión), cobro hipotecario", venderá el martillero Manuel O. Campoamor, el 10 de julio a las 15 horas, en el mismo, el inmueble situado en la calle Méndez de Andés 1172. Mide: 8.66 de frente por 37.80 de fondo. Base: $ 10 429 m|n., Seña, 8 o|o. Comisión, 2 o|o. Buenos Aires, junio 22 de 1932. Secretario: Juan B. Molina (h.).

Giménez Zapiola y Cía

JUDICIAL—A plazos. En Saavedra, Vidal 4266, esq. Pasaje Plus Ultra. A 2 cuadras Cabildo (altura 4300). 1 de Crámer y de Ramallo, ambas afirmadas. Terreno: 10m38 de frente al NE. s| Vidal; 4m42 en su otro frente al SE. s| Pasaje, 6m ochava, 8m66 en NO. y 14m62 en SO. Superf. 117.61 m.c. Edificio moderno, pequeño vestíbulo, habitación, baño, cocina, pileta lavar y jardín. Construcción buena clase. BASE, $ 2.330. El comprador podrá dejar hasta $ 1.000 en hipoteca por 2 años, interés 9 o|o anual. El domingo 3 de julio, a las 14.15 en la misma. Orden juez 1ra. Instancia Dr. Miguens, Secret. Torrá, expt.: "Brignone José Martín y Grondona Miguel c| Keena y Freisselinard Elena Beatriz y otras". 8 o|o cuenta precio, 2 o|o comisión. — GIMENEZ ZAPIOLA y Cía. — Florida 239.

LABORATORIO
LAUTHIER
DENTADURAS POSTIZAS
COMPOSTURAS
y REFORMAS
LAVALLE 910
PISO 1o.

CONSULTORIO JURIDICO
GRATUITO
DE
Crítica
Atendido por los Doctores
ALVARO MACHADO SANZ
CARLOS ALBERTO VAZQUEZ
SANTIAGO N. HERNANDEZ
Procuradores Universitarios
Andrés Consiglieri (hijo)
Ulises Petit de Murat
Todos los días, de 10 a 12 hs.

NOTICIARIO SONORO DE CRITICA

SUMARIO DEL N.º 3

1o. 1o. de Mayo.
2o. Festival en el Luna Park.
3o. Entierro Zaccagnini.
4o. El Presidente Justo inaugura las sesiones ordinarias del Congreso.
5o. Los Cosacos del Cubán en sus proezas.
6o. Procesión Corpus Cristi.
7o. Entierro del Gral. Uriburu.
8o. Match de football Racing v. River Plate.
9o. El dúo Gómez-Vila canta "Un viejo amor".

HOY SE EXHIBE

ARGOS: F. Lacroze 3455.
STANDART: Corrientes 2067.
PEDRO GOYENA: Pedro Goyena 1372.

NOTA: Los Señores Cinematografistas del Interior que deseen exhibir este número, deben dirigirse a la SOCIEDAD GENERAL CINEMATOGRAFICA, Lavalle 1747, excepción de los comprendidos dentro de la zona Este y Sudoeste de la Pcia. Buenos Aires, que deberán dirigirse a n. oficinas Av. de Mayo 1333

Filmado por la Cinematografía VALLE, por el sistema de Forrest Phono Film.

ALMA TORERA

por D. Juan el Zorro

Nombres de Mujeres

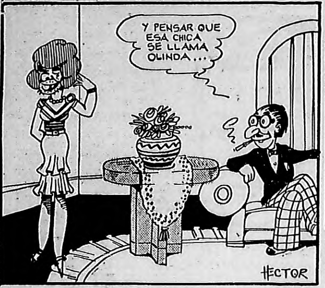
Y PENSAR QUE ESA CHICA SE LLAMA OLINDA...
HECTOR

OLINDA

☆ ★ ☆

DIETA PARA OPAS

Edison pasaba horas y días en sus laboratorios sin sentir el menor cansancio, y en cierta oportunidad declaró que debía su extraordinaria resistencia y su imaginación despejada al régimen de alimentación, que consistía en pan, frutas y leche.

☆ ★ ☆

"Galleta" al Sabio

Se asegura que Newton no tuvo nunca un amor de mujer que le hiciera perder su tiempo. Un día se propuso enamorar a una muchacha, pero en vez de repetir las palabras simples y eternas que sabe instintivamente cualquier tenorio incipiente, el glorioso Newton se quedó fumando distraídamente, y en cierto momento tomó un dedo de la dama para apretar el tabaco de la pipa. Por supuesto, el resultado fulminante de la equivocación fué una "galleta" airada e irremediable.

☆ ★ ☆

Contra las Ratas

El buho es capaz de comerse siete ratones seguidos sin que ello le cause molestia alguna, y a las tres horas puede iniciar otra comida copiosa como la primera.

SEMBRADORES

En Estados Unidos existe una sociedad llamada "Los distribuidores de semillas", cuyos adherentes se comprometen, al ingresar en la institución, a esparcir un paquete de semillas de plantas perennes, todos los años, al margen de los caminos. Si la sociedad dura un poco más que lo que suelen persistir por aquí los centros literarios, no es descabellado vaticinar que dentro de poco todo el territorio de los Estados Unidos será una inmensa selva.

☆ ★ ☆

MENTIRAS CRIOLLAS

Yo no me quejo nunca

☆ ★ ☆

OTROS TIEMPOS

Hace más o menos cien años, en Buenos Aires, al primer toque de campana que anunciaba la oración, todo movimiento cesaba por encanto, en un instante. Esto no sólo sucedía en las casas: todos los hombres a quienes la primera campanada sorprendía en la calle, se detenían en el acto, se quitaban el sombrero, rezaban, se persignaban, volvían a cubrirse y seguían su camino. Desde ese momento se comenzaba a dar las "buenas noches".

Miradas de un Bizco

Por mucho que se democratice el mundo, jamás los rengos podrán estar en pie de igualdad.

* ★ *

AL FIN LLUEVE

Cuando en la provincia de Nanking, China, las cosechas se ven amenazadas por una larga sequía, el virrey va a impetrar a un antiguo ídolo y le declara que si en el término de una semana no ha llovido se verá en la obligación de "condenarlo al baño". Si el ídolo permanece sordo a los ruegos y a las amenazas, el virrey, con gran ceremonia, lo mete en el río y lo deja allí hasta que al ídolo se le ocurre enviar a los genios de la lluvia, cosa que tarde o temprano sucede, como es lógico.

☆ ☆ ☆

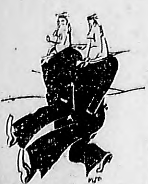

—¿Qué harías tú si te casaras con una mujer rica?
—¡Nada! ¡Mira éste!

☆ ★ ☆

Caballos Memoristas

El caballo es animal que tiene muy buena memoria. Darwin relata que uno de sus caballos recordaba la casa y el sitio de las caballerizas después de una ausencia de ocho años.

PESCADO FRESCO

En Noruega venden por la calle los peces vivos, en grandes tanques, que contienen agua salada. Así los compradores tienen la seguridad de que está fresco el pescado.

☆ ☆ ☆

COPLAS

Al dolor y la esperanza
los encontré en un camino;
la esperanza me dejó,
el dolor sigue conmigo.

El reloj te hace presente
con su golpe acompasado,
que tu vida va perdiendo
el tiempo que va ganando.

☆ ★ ☆

"Sueldos de Hambres"

En los archivos de la marina española se descubrió la cuenta de sueldos de la tripulación de las carabelas de Colón. Los marineros cobraban lo equivalente a cinco o seis pesos de nuestra moneda; los capitanes sólo ganaban quince pesos, y Colón, en su calidad de almirante, percibía 800 pesos al año.

☆ ☆ ☆

BOCADO MONSTRUO

La ballena azul es el animal de mayor volumen que vive en nuestra época. Hay ejemplares que tienen hasta veintisiete metros y que pesan alrededor de 75 toneladas. La boca tiene cabida para doce hombres, puestos de pie, no obstante lo cual estas ballenas se alimentan de minúsculos camarones, bien que cada bocado tiene volumen suficiente como para llenar un barril.

* ★ *

TERAPEUTICA

El médico le aconsejó que alejara el cigarrillo, y él se compró una boquilla de medio metro.

TARZAN Y LOS HORMIGAS No. 51

(Derechos exclusivos adquiridos por CRITICA . Coopyright 1932)

por Edgard Rice Burroughs

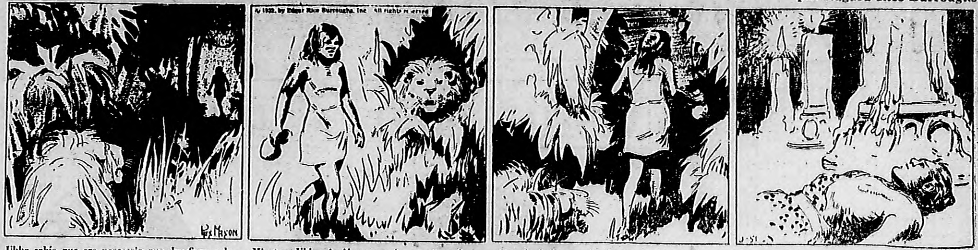
© 1932, by Edgar Rice Burroughs, Inc. All rights reserved
Rex Mason

Uhha sabía que era necesario que desafiara a la selva obscura y a las fieras que por ella vagaban, procurando alejarse lo más pronto posible, antes de que el blanco despertara y emprendiera su persecución. A cien yardas de ella, y entre la espesura, Numa, el león, olfateó, con las orejas tiesas. Ya no había ondulantes llamaradas que pudieran asustar a la fiera, como en la ocasión anterior. En cambio, llegaba al olfato del león el olor atrayente de la joven negra, invitándolo a un festín

Mientras Uhha siguió avanzando por el sendero, Numa se relamía sus fauces, estiraba sus garras y esperaba. Pero el rey de los animales no saltó. Cuando le incitaba el olor de Horta, el jabalí, o de Bara, el venado, Numa no sentía el terror y el recelo que agitaba su pecho al sentir un olor humano. Por eso vacilaba indeciso. Debido a ello, Uhha, ignorante de todo lo que pasaba, ignorante de la presencia del león feroz y hambriento, pasó tranquilamente, a muy pocos pasos de distancia de la fiera

Cuando hubo pasado, Numa siguió por el sendero, detrás de ella. La siguió esperando que se disiparan los recelos que sentía. Uhha siguió caminando durante la noche. El león la seguía arrastrándose silenciosamente, y la muchacha negra avanzaba sin darse cuenta del peligro en que se hallaba... A muchas millas de distancia de aquel sitio, tendido sobre un húmedo piso de tierra, en una extensa habitación, estaba, inmóvil y sin sentido, el prisionero Tarzán de los Monos, apresado durante la batalla

Cuando el hombre mono abrió, por fin, los ojos, se sintió asombrado. Lo primero que le llamó la atención fueron tres enormes bujías, de tres pies de diámetro y cinco pies de alto. El pabilo de cada una de ellas era tan grueso como la muñeca de un hombre y sin embargo no desprendía humo alguno, pues el techo estaba enteramente limpio. A medida que Tarzán fué recobrando el uso de sus sentidos, pudo darse cuenta de que no estaba enteramente solo en aquella habitación. Había otros seres vivientes

LOS LIOS DE ESPAGUETI Y DEDALITO

por Segar

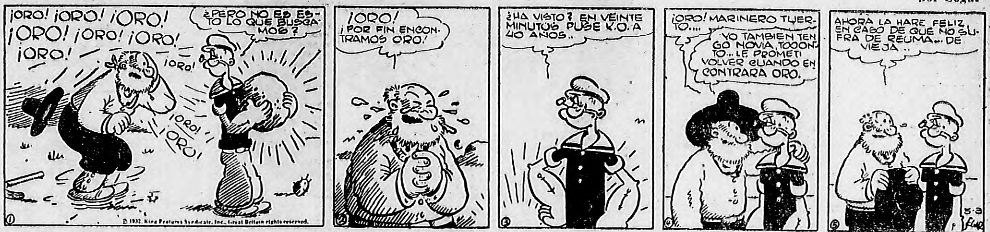
¡ORO! ¡ORO! ¡ORO! ¡ORO! ¡ORO! ¡ORO! ¡ORO!
¿PERO NO ES ESTO LO QUE BUSCAMOS?
¡ORO! ¡ORO! ¡ORO!
© 1932, King Features Syndicate, Inc., Great Britain rights reserved.
¡ORO! ¡POR FIN ENCONTRAMOS ORO!
¿HA VISTO? EN VEINTE MINUTOS PUSE K.O. A 40 AÑOS..
¡ORO! MARINERO TUERTO....
YO TAMBIEN TENGO NOVIA, TOOONTO... LE PROMETI VOLVER CUANDO ENCONTRARA ORO.
AHORA LA HARE FELIZ EN CASO DE QUE NO SUFRA DE REUMA... DE VIEJA...
5-3

BREVES TRAGEDIAS DE LA VIDA MODERNA

de Jimmy Murphy

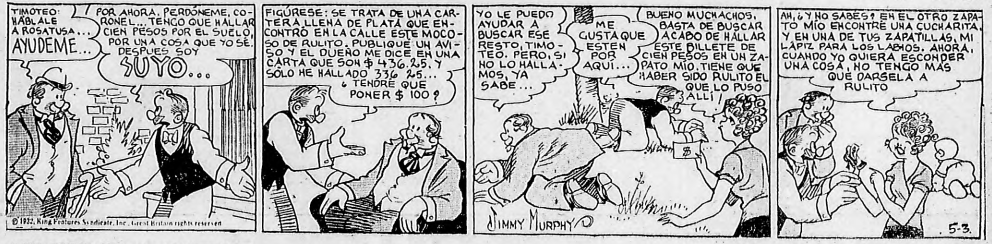
TIMOTEO: HABLALE A ROSATUSA... AYUDEME...
POR AHORA, PERDÓNEME, CORONEL... TENGO QUE HALLAR CIEN PESOS POR EL SUELO, POR UNA COSA QUE YO SÉ. DESPUES SOY SUYO...
© 1932, King Features Syndicate, Inc., Great Britain rights reserved
FIGÚRESE: SE TRATA DE UNA CARTERA LLENA DE PLATA QUE ENCONTRÓ EN LA CALLE ESTE MOCOSO DE RULITO. PUBLIQUE UN AVISO Y EL DUEÑO ME DICE EN UNA CARTA QUE SON $ 436.25. Y SÓLO HE HALLADO 336 25... ¿TENDRE QUE PONER $ 100?
YO LE PUEDO AYUDAR A BUSCAR ESE RESTO, TIMOTEO. PERO, SI NO LO HALLAMOS, YA SABE...
ME GUSTA QUE ESTEN POR AQUÍ...
BUENO MUCHACHOS, BASTA DE BUSCAR ACABO DE HALLAR ESTE BILLETE DE CIEN PESOS EN UN ZAPATO MÍO. TIENE QUE HABER SIDO RULITO EL QUE LO PUSO ALLÍ!
JIMMY MURPHY
AH, ¿Y NO SABES? EN EL OTRO ZAPATO MÍO ENCONTRÉ UNA CUCHARITA, Y EN UNA DE TUS ZAPATILLAS, MI LÁPIZ PARA LOS LABIOS. AHORA, CUANDO YO QUIERA ESCONDER UNA COSA, NO TENGO MAS QUE DARSELA A RULITO
5-3.

DON CODEGUIN EL FIAMBRERO

Por MOLTGROSS

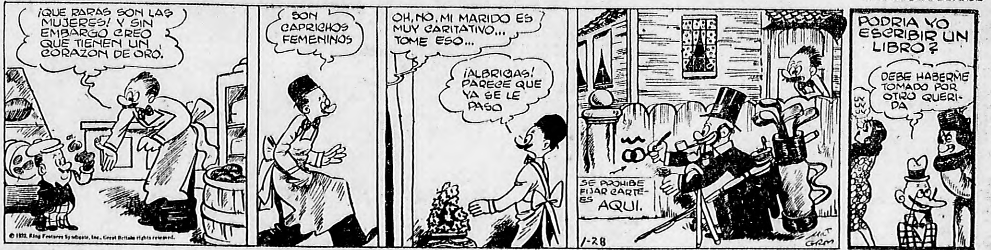
¡QUE RARAS SON LAS MUJERES! Y SIN EMBARGO CREO QUE TIENEN UN CORAZON DE ORO.
© 1932, King Features Syndicate, Inc., Great Britain rights reserved.
SON CAPRICHOS FEMENINOS
OH, NO, MI MARIDO ES MUY CARITATIVO... TOME ESO...
¡ALBRICIAS! PARECE QUE YA SE LE PASO
SE PROHIBE FIJAR CARTEES AQUI.
1-28
MILT GROSS
PODRIA YO ESCRIBIR UN LIBRO?
UY UY UY
DEBE HABERME TOMADO POR OTRO QUERIDA

DON JACOBO EN LA ARGENTINA

por Clif Sterrett

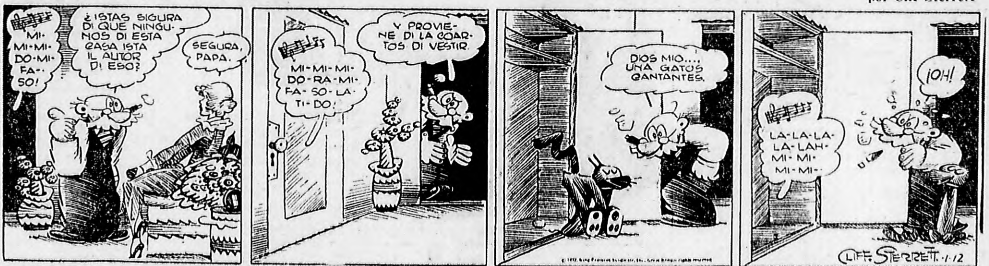
MI-MI-MI-DO-MI-FA-SO!
¿ISTAS SIGURA DI QUE NINGUNOS DI ESTA CASA ISTA IL AUTOR DI ESO?
SEGURA, PAPA.
MI-MI-MI-DO-RA-MI-FA-SO-LA-TI-DO!
Y PROVIENE DI LA COARTOS DI VESTIR.
DIOS MIO.... UNA GATOS CANTANTES.
© 1932, King Features Syndicate, Inc., Great Britain rights reserved
¡OH!
LA-LA-LA-LA-LAH-MI-MI-MI-MI-
CLIFF STERRETT. 1-12

POCHITO QUIERE SABER

por Pim

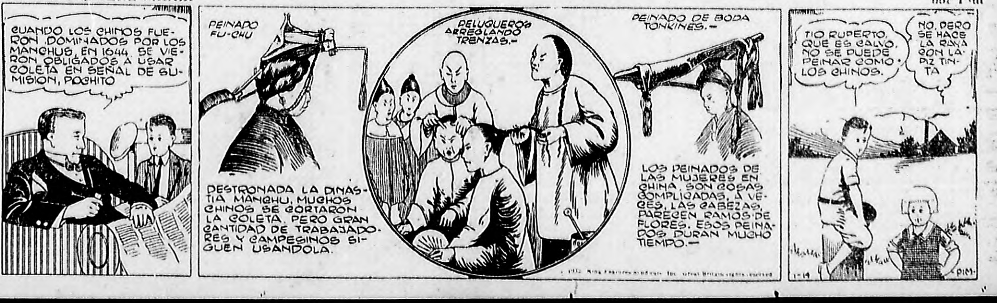
CUANDO LOS CHINOS FUERON DOMINADOS POR LOS MANCHUS, EN 1644 SE VIERON OBLIGADOS A USAR COLETA EN SEÑAL DE SUMISION, POCHITO
PEINADO FU-CHU
DESTRONADA LA DINASTIA MANCHU, MUCHOS CHINOS SE CORTARON LA COLETA, PERO GRAN CANTIDAD DE TRABAJADORES Y CAMPESINOS SIGUEN USANDOLA.
PELUQUEROS ARREGLANDO TRENZAS.—
PEINADO DE BODA TONKINES.—
LOS PEINADOS DE LAS MUJERES EN CHINA, SON COSAS COMPLICADAS, A VECES, LAS CABEZAS, PARECEN RAMOS DE FLORES. ESOS PEINADOS DURAN MUCHO TIEMPO.—
© 1932, King Features Syndicate, Inc., Great Britain rights reserved
TIO RUPERTO, QUE ES CALVO, NO SE PUEDE PEINAR COMO LOS CHINOS.
NO, PERO SE HACE LA RAYA CON LAPIZ TINTA
1-14
PIM

PolíticA
El Mirador de Juan Pueblo

En el Aniversario

ALVEAR

EL doctor Marcelo T .de Alvear llegará a Buenos Aires el 21 del mes próximo.

En esa misma fecha del año pasado, la dictadura le comunicó su detención.

Llegará, pues, en el día aniversario de uno de los sucesos más destacados de la época de la tiranía.

* * *

¡POBRE MATEO!

ZAS! Los tucumanos ya tienen n Panchito Treinta Pesos... In diputado rovincial — que e llama Sánchez Toranzo, por nás señas — hio llevar preso lias atrás a un ochero porque, le acuerdo con l recorrido fectuado, reclanaba un peso y nedio de "honorarios" en lugar le un peso, como pretendía larle el legislalor...

EL CENSO DE LOS RADICALES

EL comité directivo de la U. C. R. de Bahía Blanca acordó por unanimidad, levantar en esa ciudad y localidades del partido, "con abstracción de todo olor político, un censo de los desocupados, especificándose en él los datos personales, edad, estado civil, profesión, nacionalidad y miembros de familia..." Es decir, lo mismo que por ley debará hacer el P. E. nacional. Y como los funcionarios censores de Bahía Blanca quizá sean los conservadorces que asaltaron los puestos públicos, no será difícil que se encuentren frente a frente de un desocupado, en una situación curiosa, los radicales, censores de facto y los conservadores, censores legales... ¿No se les ocurrirá a éstos, otra vez, iniciar un proceso por usurpacion de autoridad?

* * *

El Ultimátum de un Comité

El Comité Demócrata de la 4a. sección de Rosario emplazó a la Jefatura de Policía para que, en el término de 48 horas, fuera separado de su cargo el comisario de esa seccional, José R. Fernández, ex empleado del ex diputado nacional Villarreal, so pena de cerrar el comité y abstenerse en las elecciones del día 3. La Jefatura envió el ultimátum a la Casa de Gobierno de Santa Fe, donde se accederá, nombrando al subcomisario Casimiro Quillot, del agrado de las autoridades del comité.

(De "El Litoral", de Santa Fe).

* * *

"Ragazzo che Piange Cuore che Sorride"

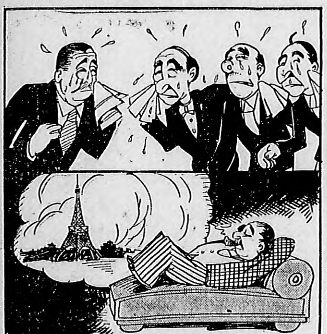

MARTINEZ DE HOZ.—

Tantos están llorando en mi redor
por la inminente pérdida del queso
que debo simular un gran dolor
por la actitud agresiva del Congreso

Pero, son lágrimas de cocodrilo
las que derramo junto a los ministros.
Gozo en secreto viendo que el estrilo
convertidos los tiene en unos Cristos.

Pienso que la temida Intervención
va a liberarme de la esclavitud
en que vivo, sin pueblo y sin razón.

Y esto me hace feliz... me hace feliz
porque iré donde va la juventud
a gastar sus millones... ¡A París!

NOMBRAMIENTO

El peón jardinero de la Casa de Gobierno de Salta, don Baltasar Arce, ha sido "ascendido" a comisario de policía con destino en Rosario de Lerma.

Opinión Sagrada

Se ha dado a conocer la participación ue un cura tucumano tuvo en la huelga e los cañeros. Un solo telegrama basta ara dar idea de su labor en el conflicto. Il telegrama dice:

"Tucumán, 19.20 horas. Piacenza invitado a salir provincia. Encuéntrase Rio londo toda felicidad. Comunique esto erno Alfredo Alsina en Rosario. Reitérole ecesidad para Federación deponer actitules improcedentes y alejamiento definitivo le ésta, conforme anteriores mías a usted, epresentantes actuales. Nombre gente criola tranquila. Abrázalo. — (Fdo.): Prebis ero Amancio González Paz".

SIN SESION

Ayer no hubo sesión en la Cámara.

¿Causas? El pase de ferrocarriles y San Pedro.

ALLA, EN SANTA FE

En Santa Fe, por disposiciones de la nueva Constitución, todo pueblo que cuente más de tres mil habitantes debe elegir su intendente municipal.

Como dentro de poco tiempo, de acuerdo con la nueva Constitución, también debe procederse a elecciones para designar la mitad de los miembros de la Legislatura, se realizará en la rica provincia del trigo, una interesante campaña política.

¿El radi lismo, abandonará en la oportunidad, su postura abstencionista?

BIBLIOGRAFIA

Aumenta la bibliografía radical. También prepara un libro sobre radicalismo el doctor Jorge Sagastume.

* * *

Pum en el Ojo!
Pequeñas Atenciones

EN los primeros días de julio el doctor Lisandro de la Torre irá a Santa Fe. Responde ese viaje al propósito de agradecer pequeñas atenciones de los hombres del gobierno demócrata progresista.

Así hablaba uno de los amigos del "líder" en rueda de correligionarios:

—¿Pequeñas atenciones, ha dicho usted?

—Sí, como suena.

—¿Le parece una pequeña atención una banca en el Senado de la Nación?

DIOS ME PUSO SOBRE VUESTRA CIUDAD COMO A UN TÁBANO SOBRE UN NOBLE CABALLO PARA PICARLO Y TENERLO DESPIERTO (SÓCRATES)

☆ La diaria Voz de Crítica ☆

Este diario estuvo clausurado desde el día 6 de mayo de 1931 hasta el 20 de febrero de 1932, por orden de Uriburu. Prefirió morir a convivir con la tiranía.

Año XIX
No. 6530

MARTES 28 DE JUNIO DE 1932

Av. de Mayo 1333
Teléf. Riv. 37-6800

VISTO Y OIDO ★ La Huelga General ★ por Premiani

Propiedad de CRITICA

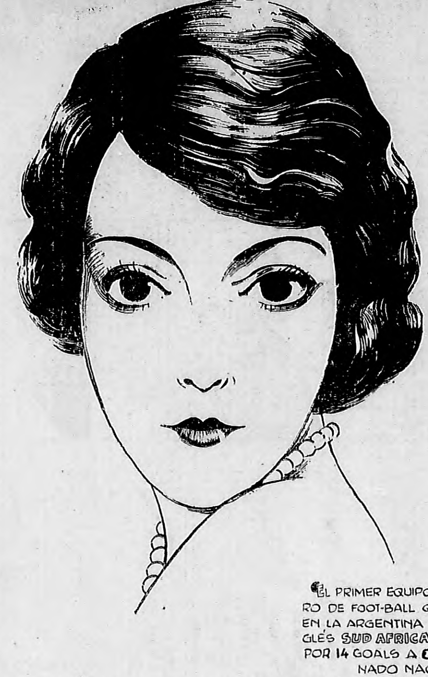

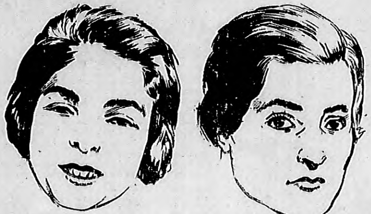

LAS TRES ESCRITORAS AMERICANAS ACTUALES DE MAYOR FAMA SON LA CHILENA GABRIELA MISTRAL, LA URUGUAYA JUANA DE IBARBOUROU Y LA ARGENTINA ALFONSINA STORNI.-

ESTA CABEZA FANTÁSTICA ES LA DEL CALAO, AVE DEL AFRICA OCCIDENTAL.-

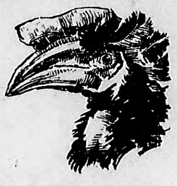

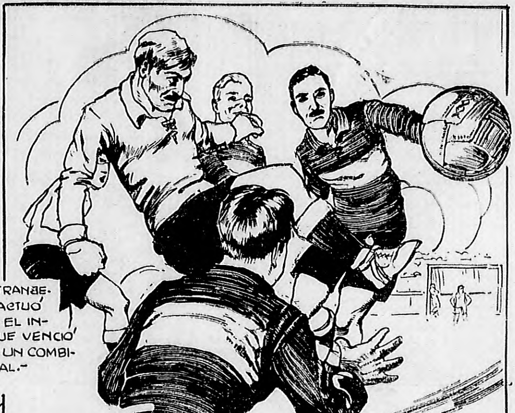

EL PRIMER EQUIPO EXTRANJERO DE FOOT-BALL QUE ACTUÓ EN LA ARGENTINA FUE EL INGLÉS SUD AFRICA, QUE VENCIÓ POR 14 GOALS A 0 A UN COMBINADO NACIONAL.-

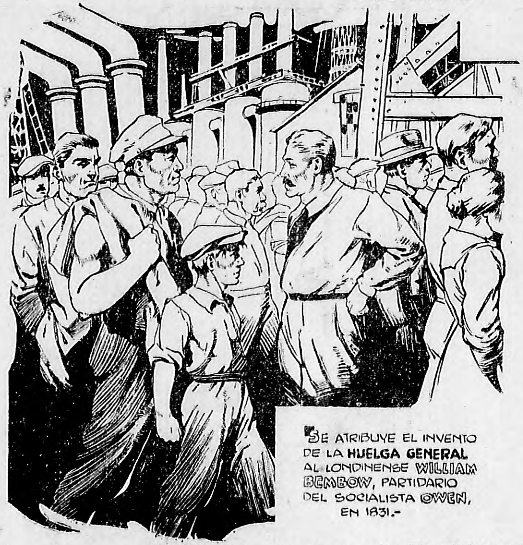

SE ATRIBUYE EL INVENTO DE LA HUELGA GENERAL AL LONDINENSE WILLIAM BEMBOW, PARTIDARIO DEL SOCIALISTA OWEN, EN 1831.-

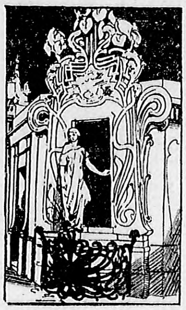

EN EL CEMENTERIO DE LA RECOLETA DE BUENOS AIRES PUEDE VERSE EL SEPULCRO DE LA SEÑORITA GAMBACERES, ENTERRADA VIVA POR ERROR.-

EL RATÓN ENANO CONSTRUYE SU NIDO EN LAS ALTURAS DE VARIOS TALLOS DE TRIGO QUE SE UNE ENTRE SI.-

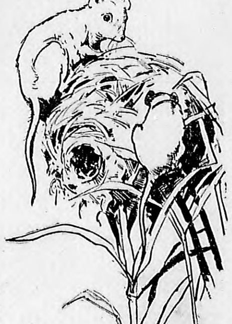

JUEVES: La primera mujer americana que se hizo célebre en las letras mundiales, fué la religiosa mejicana Sor Inés de la Cruz, en el siglo XVI.

El Remedio de la Desocupación: Construir Buenos Caminos

EN contraposición a quienes echaron a andar los diceres en el sentido de que el gobierno argentino no merecía ya confianza a los capitalistas extranjeros, motivado por el retraimiento por parte de los mismos evidenciado durante el gobierno de "facto", fué argumentación bien pronto desmentida por la realidad, que cristalizó en un ofrecimiento al actual Poder Ejecutivo, por parte de un importante sindicato integrado por firmas del exterior. Se ofreció al gobierno 120.000.000 de pesos, destinados a la realización de obras públicas y la confianza ilimitada del capital de ultrafrontera ponía su optimismo en el desenvolvimiento de nuestro país, significando que tal propuesta no estaba condicionada con la obligación de construirse tal o cual obra pública, sino las que el gobierno creyera necesarias o convenientes.

No debe olvidarse

Evidentemente un ofrecimiento de tal naturaleza, aparte del significado estrictamente moral que tiene para el país, no debe quedar olvidado, o al menos no prestarle el estudio que merece, en cuanto puede muy bien significar una solución para muchos de los problemas de carácter económico que preocupan en la actualidad a nuestro gobierno. Sin dilatar el razonamiento, está bien cercano el problema que se ofrecerá en agosto próximo, cuando por factores que son adictos aun a épocas normales, se produzca la máxima cifra de desocupados en el país. Bien sabemos que la desocupación es ya en nuestra capital asunto de suma seriedad y el censo que el Congreso, siguiendo el plan Bravo, ha votado en ese sentido, nos dirá bien pronto cuál es el grado real de ese problema, seguramente más angustioso de lo que los más pesimistas lo suponen.

Aumentará la desocupación

Cualquiera que sea la cifra de desocupados en el territorio de la Nación, lo cierto es que ella aumentará y llegará a su máximo en agosto. Si los guarismos responden a los cálculos realizados hasta ahora, sin atadero a mayores informaciones, sino como una cristalización de lo que se siente en el ambiente, la solución del problema será harto difícil, máxime si se la libra a la improvisación de última hora. Convendrá entonces, para la completa tranquilidad social de nuestro país y su afianzamiento económico, buscar desde ahora la forma de terminar con aquella desocupación, que no es otra que la de crear trabajo para los brazos caídos.

Obra vial necesaria

Se presenta, pues, ahora, una excelente oportunidad para llegar de una vez por todas a la realización de la eficiente y completa política caminera que ha sido siempre una de las aspiraciones de CRITICA, en materia de Obras Públicas.

Córdoba, Rosario, Bahía Blanca, Mendoza, unidas ahora a la metrópoli por la tiranía del riel y separadas entre sí por falta de ese único medio de comunicación, podrían—anticipándose o poniéndose en la realidad ineludible de hacerlo—unirse por medio de buenos caminos de material, en atención a razones que no es el caso repetir aquí, ya que tan público se ha hecho, desde nuestras columnas y desde toda la prensa en general, cuanto se reclama la realización de dichas obras.

La iniciativa Repetto

Todos los sectores de la opinión pública han recibido con satisfación el plan de obras públicas tendiente a disminuir la desocupación y levantar el nivel económico del país, iniciativa llevada a la Cámara por el diputado Repetto y que en estos momentos estudia la comisión interparlamentarias. El diputado Repetto tomó la delantera en un asunto fundamental de Obras Públicas, que como hemos dicho, estudia actualmente el ministro del ramo. Esa misma comisión ha comprendido la importancia de las medidas que se proponen y ya ha dado muestras de su alboriosidad haciendo sancionar en ambas Cámaras el proyecto de censo de desocupados. La contribución del Poder Ejecutivo al mismo fin, dando término al estudio del ofrecimiento propuesto y tratando de que pueda éste coadyuvar a la inmediata realización del otro proyecto, no sería entonces más que una medida plausible de eficiencia gubernativa.

El fantasma del hambre

Aparte de que la realidad del momento es bien dramática. El censo nos dirá cuál es el verdadero grado de desocupación en nuestro país y el censo en ese sentido no ha de arrojar cifras que muevan al optimismo. Paralelamente al incremento de la desocupación, que llegará a su máximo en agosto, corre el fantasma del hambre y aparejado a él las convulsiones sociales tan explicables en los pueblos acosados por la miseria y las privaciones. Solucionar el problema de la desocupación, es, pues, alejar el hambre, es afianzar las instituciones democráticas y es salvar al país del caos a que podría conducirlo un levantamiento de las masas trabajadoras, llevadas a la violencia por efecto de las privaciones y como consecuencia de una pérdida de fe en la acción del Estado para el mejoramiento colectivo. Y, por otra parte, la construcción de buenos caminos, realizados con un criterio inteligente y orgánico, equivaldría a la solución de una de las necesidades más imperiosas que el país reclama y que conviene emprender cuanto antes.

Tiene la palabra el doctor Alvarado.