CRECIENTE INDIGNACION EN EL MUNDO LA AGRESION DE BOLIVIA

Biblioteca Nacional MEXICO 566 (3 Ejemplares) CAPITAL

★ Información página

CRITICA 2ª EPOCA

Crítica

5ª EDIC. PARA TODO EL PAIS

20 PAGINAS Y UN SUPLEMENTO EN COLOR

PORTE PAGO 291

"DIOS ME ACUSO SOBRE VUESTRA CHUSMA COMO A UN TARANO SOBRE UN HONDO CAMALLO PARA ACARIAR Y TENERLO DESPIERTO (SOCRATES)"

Jueves 28 de Julio de 1932 — El Diario de Buenos Aires Para Toda la República — Año XIX. — Número 6560

EL GOBIERNO DE LA PAZ HA REHUSADO TODO ARREGLO

Salamanca Pide a Gritos la Guerra

SALAMANCA LES HA ARENGADO CON UN DISCURSO BELICO

Los Oficiales del Batallón Comacho Renunciaron a la Paga; Quieren Solamente que les Den Tabaco, Mientras Pelean

LOS ARGENTINOS EMIGRAN

(De nuestro corresponsal)

SALTA, 28. — Envío hoy datos concretos que demostrarán la veracidad y la seriedad de las informaciones publicadas por CRITICA.

El día 21 del corriente desembarcó en Villazón el regimiento 7 de infantería, siendo trasladado inmediatamente al Chaco Boreal. Para el traslado se utilizaron 32 camiones grandes. Marchaban a los sones bélicos de una banda de música.

El día 25, procedente de La Paz, desembarcó en Villazón el cuerpo de sanidad militar, siguiendo luego, por Villamonte, al Chaco Boreal.

El día 24, a las 4 horas, llegó a Villazón, el famoso regimiento Comacho. Listos para ser trasladados al Chaco, se encuentran en Villazón 19 aviones, que permanecían en La Paz. Se opina que en el Chaco hay actualmente un número superior a ciento cuarenta aviones.

El general Kundt

Una nueva información llegada hasta nosotros y procedente de La Paz, asegura que el general Kundt se encuentra todavía en Alemania. Agrega la información que dicho militar ha ofrecido a Bolivia sus servicios profesionales, los cuales por ahora no han sido aceptados.

En Villazón

En Villazón, especialmente, existe un destacamento de cincuenta soldados del regimiento 2 de caballería, al mando del capitán Simón, el teniente Ballivian y el subteniente Zairo. En la misma localidad, el teniente coronel Gaytán es jefe de aprovisionamiento; el capitán Luis Campo, jefe de etapas. El doctor Montaño, que permanecía en Villazón, fué nombrado jefe del hospital de sangre en Villamonte. Completan el destacamento de Villazón, dos oficiales con veinte carabineros. Se han nombrado también treinta guardaaduanas, lo que demuestra la estricta vigilancia que ejerce Bolivia.

Salamanca quiere guerra

En la república de Bolivia reina extraordinario entusiasmo bélico entre la gente del pueblo. Fueron muy comentadas las palabras del presidente Salamanca. Dijo que "un gobierno que no hace respetar las soberanías de su nación, no debe existir". De esta manera dejó entrever al público, que quiere pronta la guerra. En las provincias están formándose ejércitos de voluntarios que cuentan ya con muchos enrolados. Estos regimientos existen, bien emanizados, en Potosí, Cochabamba, Tarija, Uyuni, Paz y Tupiza.

Camiones para la guerra

Mediante grandes colectas populares, se donó al gobierno muchos camiones para ser utilizados en el transporte de tropas y sanidad. Se comenta favorablemente el gesto de los oficiales del 7 de infantería, del regimiento Camacho, que renunciaron a sus sueldos, exigiendo solamente que se les dé tabaco y proveduría para la familia.

Argentinos en Bolivia

Con insistencia alarmante, se asegura que la mayoría de los ciudadanos argentinos residentes en Bolivia, están emigrando a causa de que se les ha creado una situación difícil, por considerarse en Bolivia que todos los argentinos son paraguayistas. Igualmente ocurre a los ciudadanos de nacionalidad rusa, a quienes se los considera comunistas.

No más conversaciones

(United Press)

LA PAZ, 28. — El despacho enviado hoy por el canciller Gutiérrez al secretario de Estado norteamericano, señor Stimson, respondiendo al pedido urgente de ayer de los países nautrales, después de aclarar los incidentes ocurridos en el Chaco, que motivaron la orden de retiro de la conferencia del pacto de no agresión boliviano paraguayo, reunida en Washington y dejar sentado que el retiro de los delegados bolivianos sólo fué ordenado después de las agresiones paraguayas del 29 de junio y 15 de julio, termina diciendo: "Por grandes que sean los sentimientos de gratitud que debemos a los gobiernos neutrales que tan generosamente intervienen en este conflicto, Bolivia no puede por menos que ratificarse en los conceptos manifestados en nuestro cablegrama del 24 del corriente".

En el cablegrama del 24 del corriente a que se refiere el párrafo transcripto, Bolivia expresaba al mismo secretario de Estado de la Unión, señor Stimson, después de describir los sucesos ocurridos en el Chaco, lo siguiente: "La agresión del 15 de julio ha conmovido a toda la República. Bolivia está cansada de estas agresiones paraguayas tan repetidas y no quiere prestarse a nuevas simulaciones. Ya en el cable del 20 manifestamos a nuestros delegados que ante los repetidos hechos de violencia del Paraguay, no podemos continuar en conversaciones, sin mengua de la dignidad de nuestro país".

(Más información pág. siguiente)

El Fiscal Pidió Prisión Perpetua Para el Alférez Sautú Riestra

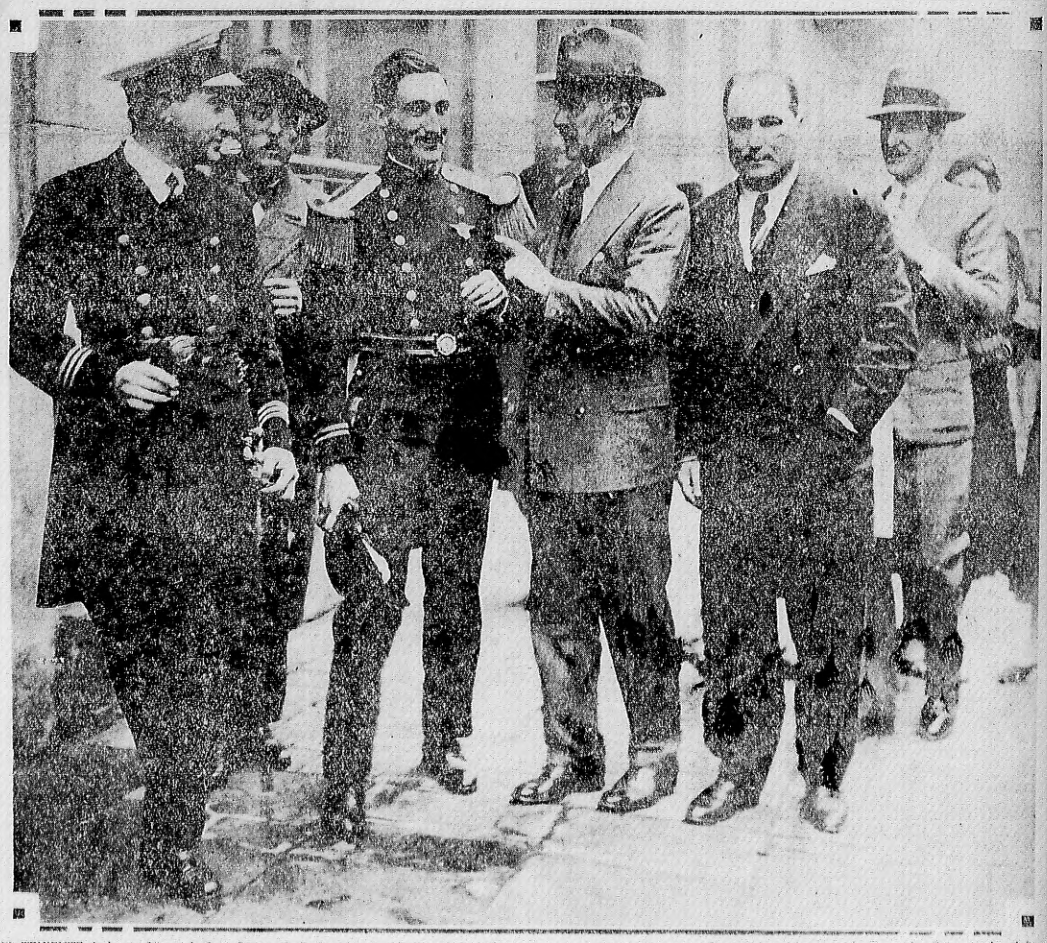

EL TENIENTE de fragata Alberto de Sautu Riestra, al abandonar el local del Consejo de Guerra para trasladarse al Arsenal Naval, donde está detenido, es rodeado por numerosos amigos, que no dudan de su inocencia. Le acompaña el teniente de fragata Salvador Garat, al que se ha encargado su custodia. Como se sabe, el fiscal pidió para él la pena de prisión perpetua

EXIJA AL VENDEDOR EL SUPLEMENTO PARA LOS NIÑOS, EN MULTICOLOR

Ya Vuelan Sobre el Pilcomayo

SERAN INEFICACES LA ARTILLERIA Y LA AVIACION BOLIVIANA

TENDRAN QUE COMBATIR CUERPO A CUERPO EN LA MARAÑA DEL BOSQUE

El Terreno Inmenso e Inculto en que Deben Ralizarse las Operaciones es el Mayor Obstáculo

LA OPINION DE UN MILITAR

LA actitud francamente belicosa de Bolivia en el conflicto del Chaco Paraguayo ha alejado las posibilidades de un arreglo pacífico, haciendo inminente la guerra, de cuyas consecuencias, la república del altiplano será la única responsable ante la historia.

Aceptada esta realidad dolorosa, corresponde establecer las características que tendrá una contienda de esa naturaleza, los efectivos y recursos con que cuenta cada país y las particularidades del terreno en el probable teatro de las operaciones. El análisis de la situación, del terreno en que han de operar las tropas y las posibilidades mismas de la campaña, han sido estudiadas especialmente para CRITICA por un militar, conocedor profundo de todas circunstancias. La ofrecemos, pues a nuestros lectores por tratarse de una previsión táctica de la lucha que se avecina.

Diferirá de la europea

En primer lugar, si se produce la guerra, ésta diferirá en absoluto, bajo el punto de vista militar, de la contienda europea, por dos circunstancias:

1o. El terreno inmenso e inculto en el cual deben realizarse las operaciones.

2o. Los efectivos reducidos, en este caso, en proporción al territorio.

En la guerra europea, por razones obvias, se establecieron frentes de reducida extensión, que determinaron la aprupación de grandes masas de hombres, trayendo como consecuencia la lucha de trincheras y por consiguiente, la preponderancia del material bélico. En tanto, en el nuestro que nos ocupa, los efectivos reducidos puede decirse que van a "batirse" en una zona inmensa, característicándose la lucha por su movilidad y la preponderancia del factor hombre (capacidad técnica, resistencia física, valentía, etc.) sobre el factor material bélico.

Avance boliviano

De acuerdo a las informaciones que hemos venido publicando en días anteriores, las fuerzas bolivianas concentradas en Ballivian, marchan divididas en dos columnas que se dirigen, una hacia el Fortín Arce, la menos numerosa, hacia el Sudeste, costeando el Río Pilcomayo. La primera de estas columnas,

Las primeras luchas

Es evidente, volviendo a la marcha de las columnas bolivianas, que las primeras luchas se entablarán en la línea de fortines a que hemos hecho referencia.

Estos fortines, que más bien son "puestos" de "resuchas", sólo están guarnecidos por pequeños destacamentos de ocho o nueve hombres en cada uno. Frente a la superioridad numérica de los bolivianos es inminente la caída inmediata de esas avanzadas paraguayas, con lo cual el primer objetivo de las tropas del altiplano estarán conseguido.

La guerra

¿Quedarán ahí? ¿Es su propósito, como lo han declarado las autoridades del país, vengar la reconquista por los paraguayos del fortín Carlos Antonio López, que les había sido arrebatado por los mismos bolivianos?

Pudiera ser. Pero, si esa lucha preliminar se realiza, el estallido de la guerra es simultáneo. Paraguay no tolerará una nueva ofensa a su dignidad de Nación civilizada ni quedaría impasible ante los avances de su enemigo.

Hacia los bosques

La continuación del avance boliviano es, pues, lógica. Para, entonces, dejando en las posiciones conquistadas sus mejores y más modernos elementos de guerra. Vale decir, que la artillería y la aviación quedarán ahí, desempeñando un papel pasivo, por cuanto su utilización en medio de los bosques es prácticamente imposible. La primera, al siquiera podría avanzar; la segunda es totalmente ineficaz para cooperar en una lucha entablada entre los montes, bajo los cuales pueden ocultarse ejércitos enteros sin ser localizados en ningún momento. Aun en el caso de que,

Cómo se Realizará el Primer Combate

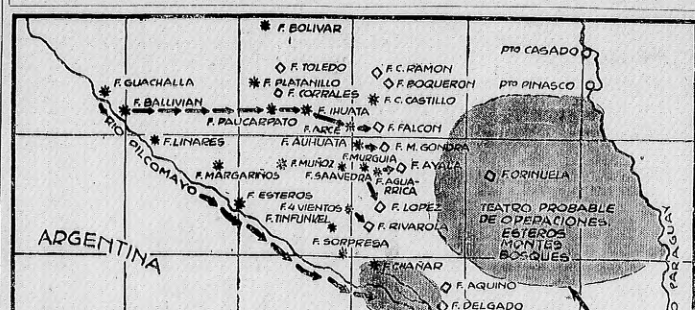

UNA FUERTE columna boliviana compuesta por 1500 hombres, marcha desde el Fortín Ballivian hacia el Fortín de avanzada Arce, con el propósito de tomar la línea de fortines paraguayos desde el Falcón al López. Otra columna, menos numerosa se dirige por la orilla Norte del Pilcomayo. Objetivo militar: alcanzar las márgenes del Paraguay. La parte grisada indica las zonas que por lógica serán teatro de operaciones probables en caso de guerra. Son regiones boscosas, salpicadas de pantanos y esteros, donde sólo es posible la lucha cuerpo a cuerpo y a arma blanca y el uso de las pistolas o armas de fuego livianas

CON SOBRIEDAD ESPARTANA LA PRENSA PARAGUAYA SE EXPIDE SOBRE LOS HECHOS

Expresa que el Pueblo Sabrá Permanecer en su Puesto y Defenderse Contra la Amenaza Exterior

ANIVERSARIO PERUANO

(United Press)

ASUNCION, 28. — Los diarios dedican extensos comentarios a las mejores cuerdas que, según informaciones está realizando Bolivia.

"El Diario", órgano de la tarde, perteneciente al ex ministro Ibáñez de Rosa, en un editorial que publica comentando la falta de movilización que se observa en el Paraguay, pregunta por qué el gobierno permanece indiferente ante el armado de buenas cantidades Bolivia continúa realizando preparativos de guerra. En el editorial se pide al gobierno que llame inmediatamente al país a las armas.

Por su parte "El Liberal", en un editorial que publica esta mañana, refiriéndose a la preparanda boliviana, se expresa, en estos términos: "Reiteradamente particularmente a ese afán de aparecer en situación ventajosa por el número de tropas y demás elementos, debemos decir que si con tales propagandas pretenden quebrantar nuestra decisión, están equivocados. No es con lo que debilitaría nuestros hogares, permaneceros en nuestros puestos, aunque se diga que se nos vienen encima fuerzas incomparablemente superiores, porque no tenemos ningún incentivo para creer que tal superioridad existe sin contradicción, ni dejar la necesidad de reconquistar alguna posición paraguaya, iremos a intentarlo aunque se nos diga que nos aguardan incontables legiones".

Aniversario peruano

(United Press)

ASUNCION, 28. — Todos los diarios de Asunción recuerdan el aniversario patrio del Perú, y dedican a dicha nación regiosos artículos laudatorios.

Ahora, Bolivia se dice víctima del ataque paraguayo

(United Press)

LA PAZ, 28. — El ministro de Relaciones Exteriores, en ejercicio, doctor Gutiérrez, contestando al requerimiento telegráficos de los neutrales reclamando respuesta a su pedido del 25, para que Bolivia no retirase los delegados de la Conferencia de Wáshington, en nota dirigida hoy al secretario de los Estados Unidos, Henry L. Stimson, ratifica los conceptos contenidos en el cablegrama enviado a dicho secretario de Estado con fecha 25, en que expresaba que Bolivia no podía continuar las conversaciones en vista de los repetidos ataques paraguayos.

Se Hizo un Préstamo a la Ciudad de Milán

(United Press)

MILAN, 28. — El consejo del Instituto Nacional de Seguro otorgó un préstamo de 100 millones de liras a la ciudad de Milán, para llevar a efecto un plan de mejoras.

Serenamente se Espera la Guerra en el Paraguay

Sin Alharacas Patrióticas, Confiando en la paz, el Pueblo Paraguayo se Prepara Contra Algún Posible Acontecimiento

UNA SESION

(United Press)

ASUNCION, 28. — Todas las organizaciones femeninas de Asunción, en una reunión celebrada ayer, resolvieron formar una sola organización con el fin de actuar con más eficacia en las actuales circunstancias por que atraviesa la nación.

Un héroe se ofrece

(United Press)

ASUNCION, 28. — El capitán aviador argentino, Almandoz Almonacid, ha ofrecido sus servicios como aviador al gobierno del Paraguay.

La oferta del capitán Almonacid es objeto de elogiosos comentarios, haciéndose destacar en la hoja de servicios que tuvo en la guerra europea, donde actuó en la aviación francesa.

Sanidad militar

(United Press)

ASUNCION, 28. — Las informaciones que se reciben del interior anuncian que continúan con entusiasmo los trabajos de organización de comités de la Cruz Roja y otros servicios.

Los habitantes de Villarrica han ofrecido crear libre de costo una organización sanitaria.

Hablaran los ministros

(United Press)

ASUNCION, 28. — Debido a la intensa labor que están realizando los ministros de Guerra y Marina, Relaciones Exteriores y Hacienda, para dar cuenta del estado de la situación internacional actual del Paraguay,

NO SE ADAPTAN AL CHACO LOS DEL ALTIPLANO

Son Varios los Soldados Bolivianos que Han Desertado del Fuerte Santa Cruz, a Causa del Clima

NEGOCIACIONES

ASUNCION, 28. — Una información enviada al diario "El Liberal" por su corresponsal especial en Corumbá, dice que varios soldados bolivianos han desertado del fuerte de Santa Cruz.

La información agrega que los soldados del altiplano no se pudeden adaptar a la vida de las selvas del Chaco.

El mismo corresponsal informa que el mayor boliviano Moscoso ha sido llamado a La Paz para ser juzgado con motivo de la acción de las tropas bolivianas del 29 de junio y 15 de julio.

Negociaciones diplomáticas

(United Press)

ASUNCION, 28. — El ministro de Relaciones Exteriores del Paraguay, enterándose esta mañana, manifestó que la Argentina y el Brasil todavía no han ofrecido su mediación para tratar de hallar una solución a la controversia boliviano-paraguaya sobre el Chaco.

Esto no obstante, se espera que dichas dos naciones ofrecerán en breve sus buenos oficios.

Los representantes diplomáticos de la Argentina y del Brasil visitan frecuentemente al ministro de Relaciones Exteriores, teniéndose entendido que están sondeando la manera de ofrecer sus buenos oficios conjuntamente, incluyendo probablemente a Chile y Perú en la gestión.

De acuerdo con su honor

(United Press)

SANTIAGO DE CHILE, 28. — El ministro de Relaciones Exteriores de Bolivia, doctora Zalles, llegado ayer a Santiago, se encuentra indispuesto, viéndose obligado a guardar cama.

Contestando a unas preguntas por escrito que le pasó un representante de la United Press que fué a entrevistarlo, el doctor Zalles, excusándose de contestarlas, entregó, en cambio, la declaración siguiente sobre la actitud de Bolivia frente al conflicto del Chaco:

"Estoy listo de que el ABC y el Perú, al intervenir en el conflicto del Chaco, si acaso intervinieran, habrán de tomar muy en cuenta lo que la dignidad y el decoro exigen de mi patria, pues Bolivia preferirá desaparecer de la faz de América antes que substituir su honor. Bolivia, para defender su actitud, está seguramente gustosa, la voz de sus amigos y de sus enemigos, pero obrará de acuerdo con los dictados del honor y de sus propias convicciones. Firmado: Juan María Zalles, ministro de Relaciones de Bolivia".

Efectivos y Materiales de Bolivia y Paraguay

PARA mayor ilustración del lector, damos a continuación el detalle de los efectivos y elementos bélicos de que disponen en la actualidad Paraguay y Bolivia.

BOLIVIA. — Posee elementos para poner en pie de guerra un ejército de 30.000 hombres, de los cuales sólo podrá utilizar en las operaciones en el Chaco boreal, alrededor de 15.000, dadas las dificultades para los medios de comunicación, aprovisionamiento, hospitales de sangre, etc.

Su ejército, inclusive las reservas que han sido movilizadas, está compuesto por: 20 Regimientos de Infantería, 7 de Caballería, 1 de Artillería de Campaña, 3 de Artillería de Montaña y 2 de Ingenieros.

La Artillería de Campaña cuenta con piezas de 7.7mm. Krup y la de Montaña de 7.5mm. Vickers.

La Infantería dispone de ametralladoras pesadas Colt y Vickers y de livianas Madsen y Bergmann.

El cuerpo de Aviación está compuesto por 50 aparatos, de los cuales 12 han sido destacados en Muñoz y 32 en Villamontes.

Cuenta con los siguientes campos de aterrizaje:

4a. división: Fuerte Villamontes, Esteros, Ballivian, Muñoz (asiento del comando), Pesecarpato, Saavedra y Sorpresa.

5a. división: Fuerte Suárez (asiento del comando), Roboré, Vitriones y San Juan.

3a. división: General Pando (asiento del comando) y Paredes.

PARAGUAY. — Compone su ejército con catorce regimientos que no han sido convocadas, 8 reminientos de infantería, 2 de caballería, 2 grupos de artillería y 1 batallón de ingenieros.

La artillería está formada por cañones Schneider de 7.5 mm. y morteros Stockes y Brandt.

La infantería está reforzada por compañías de ametralladoras Maxim y Colt.

Los efectivos que puede poner en pie de guerra y utilizar íntegramente en las operaciones, es de 25.000 hombres.

La Aviación está compuesta por un cuerpo de 25 máquinas de bombardeo y exploración.

Paraguay, dice que no hará más que defenderse

(United Press)

ASUNCION, 28. — La nota telegráfica de los neutrales de Washington, fué recibida en las últimas horas de la mañana de hoy, en el Ministerio de Relaciones Exteriores, y en ella se pide al Paraguay que no realice ningún acto de hostilidad en el Chaco. La respuesta paraguaya no está lista todavía, pero se sabe de fuente fidedigna que Paraguay reiterará las anteriores promesas de no hacer movimiento alguno contra Bolivia, pero reservándose el derecho de legítima defensa.

DESMORALIZA LA DESERCION A BOLIVIA

Los Desbandados de Pitiantuta Refirieron el Combate

EL 6 DE AGOSTO

(De nuestro corresponsal)

ASUNCION, 28. — Noticias procedentes de Corumbá, informan que se producen numerosas desercines en las tropas bolivianas a raíz de la llegada de las desbandadas de Pitiantuta, quienes, con detalles de la acción, alentaron el espíritu entre los soldados de los fortines.

Otra comunicada informa de las dificultades con que se tropieza para el aprovisionamiento de las tropas, a causa de la revolución brasileña.

En el ambiente guerrero

Los turistas argentinos que regresaron de Corumbá, informan que reina un ambiente muy guerrero en Puerto Suárez.

Los diarios comentan la pintoresca noticia procedente de La Paz, según la que se hace saber que Bolivia declarará la guerra el 6 de agosto.

¿MEDIARIAN FRANCIA Y EL REINO UNIDO?

Se han Dado Noticias en ese Sentido, que no Fueron Confirmadas Todavía

LAS LEGACIONES

(Agencia Havas)

LONDRES, 28. — En el departamento de Relaciones Exteriores se anunció que no se tenían noticias sobre la pretendida intervención de Francia e Inglaterra en el conflicto boliviano-paraguayo anunciado por algunos diarios sudamericanos.

Las legaciones de Bolivia y Paraguay tampoco tienen informaciones al respecto.

De Wáshington se Han Enviado Pedidos de Paz

Cablegrafiaron a Ambos Países Llamándoles a la Cordialidad

EN EL CHACO

(United Press)

WASHINGTON, 28. — A raíz de los pedidos de preparativos de guerra por parte de Bolivia y Paraguay, los neutrales han cablegrafiado a ambos gobiernos, pidiéndoles que se abstengan de todo actitud hostil en el Chaco.

LOS AVIONES RECONOCEN EL RIO PILCOMAYO

Fuerzas Aéreas Bolivianas Operan en la Región

EN ASUNCION

(United Press)

ASUNCION, 28. — Un comunicado oficial dado a la prensa por el Estado Mayor General Paraguayo, informa que han sido vistos volando aeroplanos bolivianos sobre las líneas próximas al Pilcomayo.

La información agrega que la situación en el Chaco no ha cambiado y que en todos los sectores reina tranquilidad.

En Asunción el pueblo continúa mostrándose tranquilo, conociendo normalmente a sus tareas y lugares de esparcimiento.

Ratificó el Pacto Kellog el Paraguay

(United Press)

ASUNCION, 28. — En vista de las noticias de Washington, declarando que el Paraguay no ha ratificado el pacto antibélico Kellogg-Briand, el secretario de Relaciones Exteriores informa que dicho pacto fué firmado y ratificado en octubre de 1929.

GORGULOFF NO QUIERE MORIR GUILLOTINADO

(Agencia Havas)

PARIS, 28. — Después de haber pasado una noche agitada en la celda de la prisión de la Santé, Gorgueff fué condenado esta mañana temprano a la pena de muerte.

Se ignora todavía si Gorgueff está dispuesto a formar el recurso de casación que se anunció. M. Henri Géraud le instó a que lo haga, al visitarlo esta tarde.

Hasta ahora, el asesino dice tener insoportables dolores y parece que siente aversión por la guillotina, pues ha repetido varias veces la frase dicha ayer: "no quiero ir al cadalso. Quiero ser fusilado".

Está Encerrado en la Celda de los que Van a Morir

Fuerzas en el Chaco

SE considera que en el Chaco no hay doce o catorce mil hombres, el mando del general Toro, concentrado en un momento a otro la mitad de ellos para la batalla decisiva. Mientras tanto, los efectivos bolivianos están en severo régimen de ejercicios bélicos, para acostumbrarlos a la zona.

VALOR $ 1.50

Este tubo de Crema Dentífrica Colgate (tamaño) Valor 50 Centavos *Completamente Gratis*

con cada compra de 3 Jabones Palmolive

Valor de los 3 Jabones Palmolive ..... $ 1.—

Valor del Dentífrico Colgate ..... $ 0.50

$ 1.50

Esta es la oferta más ventajosa sobre dos productos de uso diario. Es una oportunidad para que Vd. pruebe gratis la perfeccionada Crema Dentífrica Colgate, que conserva los dientes encantadores *y perfuma el aliento.*

Todos, grandes y chicos, gustarán del *delicioso sabor* del dentífrico Colgate.

Por $ 1.- recibirá los 3 jabones y el dentífrico. Obtendrá por $ 1.- lo que vale $ 1.50

PIDALO HOY A SU PROVEEDOR

El jabón Palmolive es el único jabón conocido en la Argentina que contiene exclusivamente los benéficos aceites de palma, oliva y coco. Su color verde es natural. No contiene colorantes artificiales.

La batalla probable

El alcance del río Paraguay tiene que ser, lógicamente, impedido por el ejército de ese país. De allí resulta evidente que todas sus fuerzas en esa zona para oponerse al avance boliviano, entablándose la primera batalla.

Dentro de esas bosques, de los cuales acabamos de hacer una ligera descripción, será la lucha, que se caracterizará por sus sorpresas, sus emboscadas y por lo recio de sus encuentros.

Ametralladoras y máuseres jugarán en ella un papel que casi podría llamarse secundario. El arma blanca, terrible y mortal, será el recurso más usual, en una batalla que puede durar semanas enteras y en la cual el "cuerpo a cuerpo" será su característica principalísima.

Hipótesis de una derrota

Hemos dicho por esta misma razón que en esta guerra el factor hombre tendrá preponderancia sobre el factor material. En una lucha así entablada, el valor personal, la resistencia física, la sobriedad, el estoicismo y el conocimiento del monte, que sólo lo tienen los que han vivido familiarizándose con él, puede decidir una victoria.

Pero, haciendo abstracción de estos factores, debemos considerar la posibilidad de una derrota para cualquiera de los contendientes, la cual sería posible y casi decisiva para la suerte del conflicto, incluyendo probablemente a Chile y Perú en la gestión.

Supongamos que el ejército paraguayo, a pesar de todo, sea batido en el Chaco. Sus efectivos, en ese caso, no podrán ser reemplazados, pues no existen reservas de hombres en el país. Su material bélico, en cambio, es abundante y moderno. Entonces, ¿qué hará? Retirarse hacia el río Paraguay, para defender la capital, es imposible, pues el ejército boliviano, dueño de la iniciativa, lo perseguirá sin descanso, hasta alcanzarlo en la orilla del río Paraguay, privándolo de comunicación para los contrarios, sólo podría realizarse entonces con la infantería y la caballería, como armas auxiliares.

Esto alcanzar la orilla del río Paraguay, privándolo de comunicación para los contrarios, sólo podría realizarse entonces con la infantería y la caballería, como armas auxiliares.

☆ La Bravura Paraguaya Triunfó en el Combate del Fortín Pitiantuta ☆

LOS BOLIVIANOS se encontraban atrincherados, a la espera de la oportunidad para iniciar las acciones contra el fortín López. Provistos de elementos modernos de guerra y defendidos por gruesas alambradas de púa, parecían inexpugnables

EN LAS filas paraguayas, el entusiasmo era íntegro. Ni la gente de servicio auxiliar quiso quedarse sin ensayar un combate. Fué así como el médico Buongermini y el farmacéutico Rojas, pidieron armas y avanzaron hacia el frente, donde se lucha

EL TENIENTE Duarte al mando de la caballería, inició la acción. La infantería, al mando del capitán Palacios y el teniente Duarte, atacó por los flancos. La lucha fué reñidísima. Los paraguayos no cedieron un palmo ante las bajas enemigas

EL FARMACEUTICO Rojas fué herido. Inmediatamente volvió a la estación sanitaria, para curarse. De nuevo tomó el fusil y regresó a la pelea. Pero nuevamente fué herido, debiendo entonces, regresar a la estación sanitaria, ya inutilizado

DURANTE LA noche la lucha declinó. Al día siguiente, los paraguayos, al grito de "¡Viva el Paraguay!", se lanzaron sobre las posiciones bolivianas, a bayoneta calada. Fué un encuentro heroico. Todos marchaban en primera fila con ánimo sereno

EL SARGENTO paraguayo Martínez, se decidió a hacer callar una ametralladora boliviana. Avanzó hasta el nido. Cuando estaba a pocos pasos, recibió una descarga que le destrozó el vientre. Siguió avanzando, no obstante, hasta que otra descarga, le destrozó el pecho

VIENDO LO recio del ataque, los bolivianos optaron por abandonar la posición. Se desbandaron en todas direcciones, abandonando el fortín. Fueron perseguidos por los montes, tomándose algunos prisioneros. Los demás fueron a fortines vecinos

EN EL fortín abandonado, los paraguayos encontraron abundante material bélico y elementos de cocina. Lo más importante, fué una serie de interesantes documentos que en el apresuramiento de la huida los bolivianos olvidaron de llevar consigo

IMPRESIONANTE RELATO DEL COMBATE DE PITIANTUTA, ENTRE BOLIVIA Y PARAGUAY

EN UN TERRIBLE ATAQUE A BAYONETA LOS PARAGUAYOS TOMARON EL FORTIN LOPEZ

Les Habia Sido Quitado por Fuerzas Bolivianas, que se Ubicaron en él, Asegurándose en sus Posiciones

COMO SE LIBRO LA BATALLA

LA guerra entre Bolivia y Paraguay es un hecho. Animada por la política empresista, en ambos países, y, sobre todo, por la absurda pretensión de Bolivia sobre el Chaco Boreal, es un hecho, decimos, como lo prueba el relato de la batalla de Pitiantuta. Es una pretensión absurda la de Bolivia, pues a mediados del siglo pasado ya había renunciado a sus supuestos derechos sobre esa zona. Lo que, evidentemente Bolivia desea, es la guerra. El asalto al fortín López — repetición de sucesos que habían del espíritu beligerante de Bolivia — lo demuestra.

Relato de un radiotelegrafista

CRITICA ofrece hoy una verdadera primicia sobre los sucesos del Chaco, que tanto preocupan a todo el continente. Se trata del relato patético del combate librado los días 15 y 16 frente al fortín paraguayo López, en el que las tropas paraguayas triunfaron sobre las bolivianas. El señor Casado Guanes, jefe del servicio radiotelegráfico, describe para CRITICA las incidencias impresionantes de la acción de Pitiantuta.

(De Nuestro Corresponsal en el Chaco Boreal)

El asalto al fortín

ASUNCION, 28. — Los bolivianos habían preparado desde febrero la ocupación del fortín Carlos Antonio López. Llevado a cabo el asalto, se ubicaron alrededor del fortín asegurando sus posiciones.

Nidos de ametralladoras

El jefe del servicio radiotelegráfico, Casado Guanes, relata para CRITICA la acción de Pitiantuta: "Los bolivianos estaban en Pitiantuta, cerca del fortín López, excelentemente ubicados y preparados. Sus trincheras, defendidas por gruesos alambres de púa, habían sido ya ocupadas por los soldados, quienes parecían aguardar alguna tentativa de reconquista. Las obras de defensa habían sido realizadas rápida y hábilmente; todas las trincheras tenían cubrecabezas. Convenientemente colocados, para un caso de ataque, había varios nidos de ametralladoras.

Un campo de aterrizaje

Los bolivianos, apenas llegados a Pitiantuta, se dedicaron a instalar un campo de aterrizaje — tarea difícil en esa región inculta —. El campo estaba ya a punto de quedar completamente despejado.

Tropas seleccionadas

La tropa era seleccionada. Según los documentos encontrados más tarde, los soldados habían sido elegidos entre los mejores de los distintos fortines del sector Arce. Estaban comandados por el mayor Moscoso pero, desde Rabelo, el general Lang no perdía contacto con Pitiantuta.

El primer día de lucha

Los paraguayos avanzaron en la mañana del 15 de julio. Durante todo ese día se peleó. La lucha no cesó un solo momento. Nuestras tropas combatieron con un entusiasmo inigualable, sin descanso, haciendo frente al enemigo, mucho mejor pertrechado, y en posición de ventaja.

Todos al puesto de lucha

Ni siquiera los rancheros quisieron dedicarse a sus tareas habituales. Todos ellos pidieron un fusil y fueron a primera línea. El hecho se repitió entre los elementos de Sanidad. El doctor Buongermini y el farmacéutico Rojas, sin descuidar la atención sanitaria, ocuparon un puesto de combate.

Cómo se libró la batalla

La caballería, al mando del teniente Duarte, inició la ofensiva con bastante rigor frente al fortín. Mientras tanto, la infantería, al mando del capitán Palacios y del teniente López, actuaba por el flanco. Como decíamos, los soldados bolivianos estaban atrincherados y durante ese día los atacantes pudieron apreciar con alguna exactitud los efectivos y elementos de los adversarios.

No salen de sus trincheras

Durante todo el primer día los bolivianos no salieron de detrás de sus trincheras. Contestaron recíamente con fusilería y ametralladoras, pero casi todos sus tiros resultaban ineficaces porque daban muy alto. Así se explica que los nuestros — que no estaban atrincherados — no sufrieran mayores bajas.

Un acto de heroísmo

Merece citarse el caso del farmacéutico Rojas, quien, herido en un brazo, fué a curarse rápidamente, volviendo a primera línea para luchar con más denuedo, sin desmayar un solo instante, siendo herido por segunda vez.

Durante la noche

Durante esa noche — del 15 al 16 de julio — el fuego cesó de ambas partes. La oscuridad era profunda y resultaba peligroso arriesgar una carga. El entusiasmo de nuestros soldados no decaía. Todos estaban resueltos a reconquistar el fortín López.

Los morteros en acción

Al despuntar el alba, el capitán Palacios ordenó poner en acción los morteros Stokes Brandt, que batieron las trincheras enemigas preparando el asalto. Este se llevó a cabo en cuanto se notó que el fuego enemigo se debilitaba, y se pudo observar que algunos de los defensores comenzaban a salir de las trincheras.

Se reinició el combate en las primeras horas de la mañana. El ataque se hizo mucho más intenso e impetuoso. Los paraguayos iban paulatinamente tomando nuevas posiciones, hasta que al grito de ¡Viva el Paraguay! los nuestros iniciaron el ataque valientemente, a bayoneta calada.

Cuerpo a cuerpo

El frenético entusiasmo de nuestras tropas al realizar el ataque cuerpo a cuerpo no puede ser descripto. El criterio era ensordecedor. Los hurras a la patria se multiplicaban. Todos marchaban en primera línea; jefes, oficiales y soldados.

Muerte del sargento Martínez

El sargento Martínez se destacó en el ataque decisivo. Resolvió apoderarse de una de las ametralladoras que más molestaban. La empresa era peligrosa. Sin ninguna vacilación se dirigió hasta el lugar donde se hallaba la terrible máquina. Cuando estaba a unos pasos de la ametralladora, lo sorprendió una ráfaga a la altura del vientre. Con el vientre destrozado siguió avanzando y gritando ¡Viva el Paraguay! Dió unos pasos más pero una nueva descarga de ametralladora lo alcanzó a la altura del pecho y cayó muerto.

Toman la ametralladora

Los compañeros del sargento Martínez, contagiados por el heroísmo de su jefe, avanzaron hasta el refugio boliviano, apoderándose de la presa. Hubo lucha cuerpo a cuerpo, pero afortunadamente. Gran parte de los bolivianos, cuando vieron el impetuoso avance paraguayo, huyeron vertiginosamente, dejando sus armas y equipos, para refugiarse en los montes.

Los bolivianos huyen

Solamente algunos bolivianos, muy raros, intentaron la lucha cuerpo a cuerpo, en la cual se notó con toda evidencia la superioridad del soldado paraguayo. Al fin huyeron los que quedaban. Se entabló la persecución. Los bolivianos huían en medio del mayor desorden y desconcierto.

Los pertrechos abandonados

El enemigo abandonó en el fortín todos sus efectos. Eran éstos: uniformes para 500 fusiles, setecientos mil tiros, cuatrocientos trajes de soldados, provistos para dos meses, dos ametralladoras pesadas, repuestos para las mismas, gran cantidad de fusiles. Se ignora el número exacto por no haberse podido recoger todos aún, entre el bosque. Además, colchonetas, baterías de cocina, etc.

Una importante documentación

El más importante trofeo tomado al enemigo fué el archivo del fortín, capturado íntegramente. Consta de documentos y mapas de gran valor. El ataque a la bayoneta debe haber desconcertado en tal forma, que el jefe de los bolivianos no tomó precauciones para, en caso de desastre, salvar esa documentación tan importante.

Los jefes y oficiales paraguayos

Nuestras tropas estaban comandadas por el capitán Alsdón Palacios. Entre los oficiales recordamos a los tenientes Scarone, Duarte, López, Urbieta, Téllez, etc. Todos tuvieron un comportamiento heroico, digno de las tradiciones de la raza. Los bolivianos habían preparado desde febrero la ocupación de nuestro fortín Carlos Antonio López. Trajeron gente escogida, con un año y medio de instrucción, por lo menos, de Villa Montes y de los fortines Arce, Muñoz y Saavedra.

El teniente coronel Pareja, que comandaba las tropas de ocupación del fortín López, no se halló presente en la acción de los días 15 y 16. Se recordará que, según despachos de La Paz, aquél había enviado, sin embargo, el primer parte. Los bolivianos que ocupaban el fortín eran alrededor de 300.

Retomó el Fortín

ESTE es el capitán paraguayo Alsdón Palacios, que al mando de su tropa, tomó el fortín Pitiantuta, desalojando a los bolivianos después de una acción guerrera decidida y valiente. El capitán Palacios, fué dado por muerto, hasta que el mismo desmintió la noticia desde su puesto, el fortín conquistado

EN UNA LUCHA CUERPO A CUERPO, LOS BOLIVIANOS HUYERON EN DERROTA

Abandonaron en el Campo Numerosos Pertrechos de Guerra, y Avituallamientos en gran Cantidad

IMPORTANTE DOCUMENTACION

Esa tos odiosa

interminable, que martiriza al enfermo y molesta a sus vecinos. Esa tos peligrosa para todos porque a todos arriesga contagiar. Es preciso cortarla rápida y seguramente. Para ello existen las Pastillas de

lodeina

(MONTAGÚ)

que, reuniendo las propiedades altamente medicinales del iodo (antiséptico) y de la codeina (acción refleja) constituyen lo más adelantado en materia de remedios contra la tos. En su casa tome jarabe.

En todas las farmacias y en la

Farmacia Franco-Inglesa

Bartolomé y Florida — LA MAYOR DEL MUNDO — Buenos Aires

REGLAMENTOSE LAS RELACIONES CON EL BANCO

(Agencia Havas)

VIENA, 28. — El consejo de ministros acordó hoy reglamentar las relaciones entre el gobierno y el Banco Nacional de Austria en forma que quedarán transformadas en deuda pública los efectos del kreditanstalt que figuran en cartera del Banco Nacional hasta la suma de 370.000.000 de schillings.

BAÑO-ELECTRICO

ABIERTO TODO EL AÑO — AGUA CALIENTE PERMANENTE

$ 10.-20

VENTAJAS HOTEL CATALANA 967 CALLE 25 DE MAYO

POR RESPETO AL MUNDO CIVILIZADO, DEBE ALEGAR PACIFICAMENTE BOLIVIA

En el Derecho Internacional Hay Medios Normales Para Resolver una Demanda Como la que Sostiene con Armas

PARAGUAY ACEPTA

EN el deseo de ilustrar a la opinión pública sobre la cuestión del Chaco, de palpitante actualidad no solamente por las perspectivas siniestras que ofrece, sino también por las graves consecuencias — difíciles de prever — que de ella pueda derivar para los pueblos vecinos, seguiremos abordando algunos de sus aspectos más salientes. La opinión pública argentina no debe, no puede, permanecer indiferente a la cuestión, y así, después de penetrar serenamente su fondo, debe formar juicio y exigir las soluciones que el interés de todos los pueblos de esta parte del Continente demanda en procura de una mejor y permanente convivencia política, económica y social entre ellos. La cuestión del Chaco, digamos mejor, la guerra inminente, no debe sorprendernos, ignorando las causas que la motivan.

La posesión del Chaco

En el derecho común como en el internacional, existiendo una persona o una nación ocupa o posee una cosa mueble o inmueble, o un territorio a título de dueño, con o sin derecho, la persona o la nación que se crea afectada por esa ocupación o posesión debe recurrir a los procedimientos legales establecidos a demandar la reivindicación a la detentora de esa cosa o territorio. La organización jurídica de los pueblos y del mundo así lo requiere y lo exige como condición ineludible del orden social y jurídico indispensables para la convivencia entre los hombres y las naciones. Solamente los salvajes, cuya existencia no obedece a ninguna norma de vida, pueden proceder de otra manera, manteniendo un Estado primitivo, antisocial y antijurídico. Es volver a la época de la barbarie más cruda en que los hombres y los pueblos administraban justicia por sí mismos con la punta de sus lanzas y el filo de sus espadas.

El dominio paraguayo

El Paraguay sabemos que ocupa y posee el Chaco Boreal a título de dueño, con derecho o sin él, desde tiempos tres veces seculares. Ha parcelado sus tierras, como dueño, y las ha entregado al dominio privado para su explotación, siendo así que radica en su suelo industrias importantes movidas por fuertes inversiones de capitales argentinos, ingleses, norteamericanos y paraguayos amparados en su jurisdicción política, administrativa, judicial y eclesiástica.

La acción de Bolivia

Bolivia, con bastante posterioridad, cree, con derecho o sin él, que aquella ocupación o posesión, lejos de constituir signos visibles de propiedad, son meros actos de usurpación; pero, vulnerando las normas jurídicas que rigen la vida de los pueblos, como si las desconociera, "manu militari", a la sombra de la noche, clandestina y sorpresivamente, penetra en la parte disputada del Chaco, primero, y en la civilizada por el trabajo y el esfuerzo paraguayo, después, llegando en ese afán hasta asentar sus fortines en aquella parte del territorio chaqueño cuya propiedad fue discutida por Argentina y Paraguay y adjudicada a éste en forma absoluta por el fallo arbitral del presidente de los Estados Unidos de América, R. B. Hayes.

Lo que debe hacerse

No puede admitirse la posibilidad siquiera de que la Argentina haya podido discutir con el Paraguay la propiedad de un territorio del que éste no pudiera considerarse legítimamente dueño; como no puede concebirse que un tercero o terceros — en el presente caso, Bolivia — que se crevese afectado, no hubiese intentado una acción formal de mayor derecho ante el juez llamado a fallar, en el caso, el presidente de los Estados Unidos de América.

Agresividad boliviana

Jurídicamente, pues, con respecto a la civilización del mundo y por un efectivo amor a la paz y a la armonía del continente, Bolivia debió y debe ahora mismo recurrir a los organismos internacionales existentes en demanda de los derechos que dice haberle usurpado el Paraguay con la ocupación y la posesión del Chaco Boreal. Es ya notorio que el Paraguay se avino y apheló sin restricciones, a acudir ante cualquier tribunal o juez a que se le desee llevar para discutir ampliamente los derechos sobre dicho territorio. La política contraria de Bolivia — su actitud actual —, causa indignación al mundo que no quiere agresión sino arbitraje.

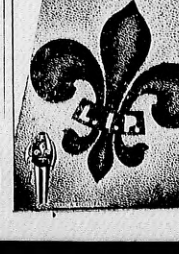

Sea exigente cuando se trate de yerba mate. Calidades "regulares" o "discretas" no deben conformarlo. Cebe con

FLOR DE LIS

YERBA GENUINA PARAGUAYA

Política
El Mirador de Juan Pueblo

No es Eterno

El "bill" de indemnidad que le regaló la Cámara de Diputados al gobierno vacuno de Martínez de Hoz no es eterno.

Apenas se inicie el período parlamentario de 1933 la intervención será nuevamente planteada y posiblemente con mayor éxito que hora.

Para el 4 INSOLENCIA

"Il Mattino de Italia" ya no respeta pelo ni marcas. Desde hace tiempo viene insultando descomedidamente a ciertos gobiernos de provincia. Hoy ha enderezado la artillería de sus ataques a dos ministros nacionales: a Melo y De Tomaso.

Creemos que el órgano fascista se está metiendo en camisa de once varas.

* * *

Orientación Socialista

En la asamblea extraordinaria realizada anoche por los afiliados al Centro Socialista Independiente de la sección 11a., se resolvió, por unanimidad, aprobar la siguiente declaración que será sostenida en el Congreso del Partido, por los delegados al mismo:

El III Congreso Ordinario del APrtido Socialista Independiente, declara:

"Que reafirma hoy, con más ardor que nunca, en fe socialista, mantiene toda una de los puntos de su programa de acción e ideario, por lo tanto, a todos los afiliados del Partido el deber de velar por el mantenimiento de esa fe y el estricto cumplimiento de su programa.

"Que con más razón impone ese deber a los afiliados desterados en puestos de responsabilidad, pudiendo, en consecuencia, iniciar acercamiento alguno con fuerzas de la derecha y constituyéndose a abandonar cualquier movimiento iniciado en tal sentido, pues nada pueden ni deben esperar nuestras ideas de esas fuerzas.

"Que la democracia, dado, por el contrario, todo acercamiento con ellas desquiciador de la socialista que este Congreso reafirma.

"Que las autoridades del Partido deberán repeler con mano férrea todo intento de aburguesar del mismo que fija la presente declaración."

* * *

Las actividades políticas de Alvear por el interior del país, se iniciarán el 4 de agosto con el acto que para esa fecha realizarán los radicales de La Plata.

Alvear irá y hablará en La Plata.

* * *

REORGANIZACION

A pesar de ciertos caudillos que quieren aparecer como muñequeros políticos ante las altas esferas, el antiperonismo de la capital será reorganizado. Las dos tendencias llegarán a un acuerdo, ante las gestiones que con verdadero éxito ha venido realizando el doctor Ruiz.

Ya han empezado los pronunciamientos. El comité de la 13a. ha retirado sus delegados del comité de la capital, que preside un señor Sciammarella. No quiere saber nada de pequeños círculos. Sus dirigentes aspiran a una reorganización amplia.

* * *

Cómo el Mosquito

Sigue teniendo una fecunda acción parlamentaria el apocalíptico diputado Amadeo y Videla.

Ayer se refirió al crédito agrícola.

—Nosotros, los agricultores —dijo.

Pero no pudo continuar la frase, pues el diputado Torres la interrumpió oportunamente:

—Aramos, dijo el mosquito...

* * *

Un Fracaso de la Concordancia

Tres horas después de terminado el almuerzo de ayer, la solidaridad de la concordancia se puso a prueba en una votación nominal del agregado propuesto por el doctor Repetto sobre el máximum de interés que debería cobrarse en materia de créditos agrícolas.

Casi todos los antipersonalistas — muchos demócratas de Córdoba votaron por el agregado de Repetto.

Los demás elementos de la concordancia votaron en contra.

PESE AL BANQUETE

Los conservadores, de Buenos Aires, y sobre todo el gobernador Martínez de Hoz, están furiosos con el santiagueño Castro.

Como se recordará, le ofrecieron un gran banquete en La Plata. El gaucho estuvo muy prometedor, pero cuando llegó el momento de votar sus diputados nacionales votaron a favor de la intervención, a pesar del banquete.

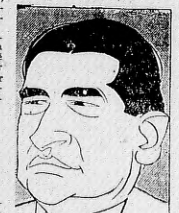

Es que el gaucho Castro es radical por sobre todas las cosas. Así tiene Martínez de Hoz el secreto de por qué le ha fracasado el banquete...

* * *

Pronto Despacho

Posiblemente en la sesión de mañana, la Cámara considere los diplomas de los diputados Noble y Mantelli, recientemente electos por Santa Fe.

EL RUMOR DE LA CALLE

*OTRA VEZ LA CONCORDANCIA quedó en desconcierto. A pesar del banquete, algunos diputados demócratas nacionales votaron bien.

*CON SU VOTO, aprobaron la limitación del interés bancario en los préstamos agrícolas.

*EN ROSARIO DE SANTA FE se ha silbado estruendosamente al interventor de la dictadura en Mendoza, el célebre doctor José María Rosa.

*LA MISMA SUERTE correrán esos funcionarios provisionales cuando aparezcan en la tribuna pública.

*AUN NO DEJA de preguntarse el público si el doctor Alvear irá hasta la Casa Rosada.

*MAÑANA SE CUMPLE un año del destierro del doctor Alvear. Partió en el Alcantara el 29 de julio de 1931.

*LOS CONSERVADORES siguen festejando el rechazo de la intervención a Buenos Aires.

*EN MENDOZA EXISTEN procesos políticos iniciados hace cuatro años, que no falla la Justicia. ¿Por qué?

*EN SANTIAGO DEL ESTERO, el gaucho Castro, busca un nuevo rumbo.

*SE PUEDE ESPERAR. No se puede esperar. Habrá que esperar. Estas palabras expresan el sentir colectivo, la inquietud de mucha gente.

HA SIDO UN FRACASO EL MITIN REACCIONARIO

HA CONTRIBUIDO A AGRIAR EL AMBIENTE PENINSULAR

El Acto Reaccionario ha Motivado Contraprotestas Callejeras en Barcelona y Madrid, con Choques con la Fuerza Pública

El Diario "El Socialista", Organo de ese Partido, Califica a la Reunión de la Plaza de Toros de Maniobra de los Elementos Monárquicos

Por Alberto Ghiraldo

(Corresponsal Personero de CRITICA en Madrid)

MADRID, 28. — Con éxito escaso en relación a la expectativa y los esfuerzos realizados por los organizadores se llevó a cabo el anunciado mitin contra el Estatuto de Cataluña. No pudiendo lograrse el cierre de cafés, bares y tabernas, la ciudad presentó el aspecto de cualquier tarde de día festivo.

Fracasó, pues el intento de ofrecer el espectáculo de las calles muertas en señal de protesta general. La Cámara de Comercio y otras altas entidades industriales y sociales se negaron, igualmente, a adherirse al acto, lo que disminuyó su significado moral.

Sin verdaderos oradores, ni entusiasmo popular, el mitin careció de interés. Se calcula que apenas si asistieron unas diez mil personas.

Las autoridades desplegaron una enorme cantidad de fuerzas, para impedir la contramanifestación proyectada, que hubiera producido choques lamentables. A pesar de eso hubo incidentes y detenciones.

De todas maneras, este imposible hecho monárquico contribuye a agriar el ambiente en que se desarrolla la discusión en las Cortes republicanas del delicadísimo pleito de la autonomía regional española. Ya llegan ecos de contraprotestas callejeras en Barcelona y Madrid, con choques con la fuerza pública.

Comentarios periodísticos

(De nuestro corresponsal especial)

MADRID, 28. — El mitin contra el Estatuto, que indudablemente ha tenido el éxito que perseguían sus organizadores, es interpretado por los diarios de manera diferente.

"A B C" y "El Debate" lo consideran la expresión sincera del pueblo no anticatalanista, sino antiestatutista. "Ahora" dice que ha quedado revelado que existe opinión diversa sobre el Estatuto de Cataluña, aunque señala que tras las manifestaciones antiestatutistas puede verse una maniobra de las clases mercantiles contra el gobierno. "El Liberal" opina que la campaña contra el Estatuto es una estratagema contra la República. "El Sol" se abstiene de hacer comentarios, pero dice que 25.000 personas acudieron a expresar una opinión sinceramente sentida.

"El Socialista" califica a la reunión de maniobra monárquica. "La Libertad" cree que contra quienes pretendieron convertirlo en una maniobra política, fué simplemente un acto republicano, madrileñísimo, español y sincero.

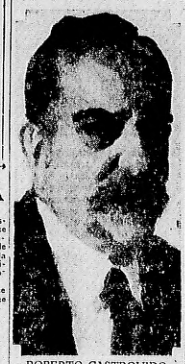

ROBERTO CASTROVIDO

CASTROVIDO RECIBIO UNA DISTINCION

Se Designó al Conocido Periodista, Hijo Predilecto de la Capital de España

PERGAMINO

(De nuestro corresponsal especial)

MADRID, 28. — El conocido periodista Roberto Castrovido, que mejora de la operación a que fué sometido recientemente, ha recibido un pergamino por el cual se le designa hijo predilecto de Madrid.

En Valencia Realizan la Semana Cultural

(Agencia Havas)

VALENCIA (España), 28. — Con verdadero entusiasmo siguen desarrollando varios viajes a Ginebra, para ponerse en contacto con "L'Entente Internationale Contre la IIIa Internationale".

Los puntos de vista del barón de Mora, según las expresa en su carta, coinciden con la actitud monárquica ortodoxa que exponen tan a menudo las columnas del diario monárquico de Madrid, el "ABC" y otros, que pretenden que la forma del gobierno es inmaterial. Estos elementos se ofrecen a la espera-

BARON DE MORA

nza de que así como la República surgió de unas elecciones, la monarquía puede aún restaurarse en las mismas. Entretanto, instan a sus partidarios a emboscarse, no para lograr sus fines por medios violentos, sino para preparar para futuras elecciones. Quizá no tengan éxito en las próximas oportunidades, pero confían en un triunfo seguro, si bien lejano.

Hay otras maniobras más insidiosas que aun esperan una rápida restauración, sin que les preocupe los fines de logrado, y algunos ponen sus esperanzas en una dictadura militar, ficticiamente republicana, pero que bajo capa permitirá el retorno de los antiguos políticos y los hombres del viejo régimen.

Por último, bajo la etiqueta de "monárquica" han comenzado a medrar algunos elementos que ponen en práctica la "estafa de la conspiración" con el propósito inconfesable de sacar dinero a los monárquicos alimentando, ansiosos de facilitar el retorno de los Borbones.

Buscaba Oro y Encontró la Muerte

(De nuestro corresponsal especial)

SEVILLA (España), 28. — El propietario José Marco, obsesionado por la idea de que la finca que posee en Montellano y que pertenecio a un convento, ocultaba un tesoro enterrado, excavó en la huerta reiteradamente, hasta que acabó socavó un muro que, al derrumbarse, lo mató.

Rigoletto Voló Sobre Santander suspendido de sus Duros Dientes

Un Globo y un Trapecio Sirvieron Para Pasearle Sobre las Calles de la Ciudad, Ante un Público Verdaderamente Asombrado

CAYO EN UNA CHIMENEA

(Agencia Havas)

SANTANDER (España), 28. — Una parte del público de esta capital ha asistido hoy a una arriesgada experiencia efectuada por un acróbata de apellido Rigoleto, el cual se elevó, suspendido por los dientes, a un trapecio colgado de un globo de los del tipo Montgolfier.

Cuando el globo se encontraba a considerable altura, una violenta ráfaga de viento lo empujó hacia el centro de la capital, y cayó, poco después, sobre una chimenea en uno de los edificios más altos que posee Santander.

El acróbata, después de haber efectuado un prodigioso salto para ganar la chimenea, consiguió descender tranquilamente, en medio de los aplausos de la multitud que se hallaba estacionada frente al edificio.

Durante la realización del experimento, el público siguió con creciente interés todas sus fases, corriendo y atravesando calles para seguir de cerca al globo, que era empujado por el viento.

Vidal Venció al Belga Biezman

(De nuestro corresponsal especial)

BARCELONA (España), 28. — El pugilista español Gregorio Vidal venció por puntos en 10 rounds al belga Biezman.

Temenal Comunismo los Aristócratas

(De nuestro corresponsal especial)

MADRID, 28. — Los aristócratas expanden no conspiran para derrocar la República, pero les preocupa la posibilidad de que algún día pueda estallar un levantamiento "comunista-sindicalista-socialista", que amenace la existencia del régimen actual. Tal opinión Luis Franco de Expés, barón de Mora, en una carta abierta escrita en el encierro donde se le confina bajo la acusación de haber participado en el reciente imaginario "complot monárquico".

Luis Franco pertenece a una aristocrática familia de Zaragoza, que fué a la baronía en 1817. Franco es un capitán retirado del ejército; ha estado ganando su vida con la pluma, pues hace algún tiempo que desempeñaba la fortuna familiar.

"No ha habido tal complot monárquico — dice el joven barón en su carta abierta — ni ninguna tentativa para derrocar la República. Sería obra de locos, si no ridículo, intentar se m ejante empresa. Fué sólo la policía, por exceso de celo, la que creyó descubrir en mi a un peligroso conspirador monárquico".

El peligro para la República, según el barón de Mora, debe buscarse en otra dirección. "Está en la extrema izquierda: comunistas, anarquistas, sindicalistas y socialistas, que se rebelan contra los principios gubernamentales de su partido. Estos elementos echarán por tierra el régimen de la República, si todos los republicanos sinceros y los monárquicos, no acuden en su defensa". Por creer en la existencia de este peligro, el barón de Mora se ha dedicado a la tarea de combatir el comunismo, y ha realizado varios viajes a Ginebra, para ponerse en contacto con "L'Entente Internationale Contre la IIIa Internationale".

PROSEGUIRA EL DEBATE DEL ART. 7o.

Las Cortes Discutirán Esta Noche la Enmienda Barnés Sobre Enseñanza

QUINCE DIAS

(De nuestro corresponsal especial)

MADRID, 28. — Después de 15 días de discusión del artículo séptimo del Estatuto de Cataluña referente a la Enseñanza, las Cortes se encuentran en el punto de partida. Comenzará esta noche a discutirse la enmienda Barnés, que admite la dualidad de los centros de enseñanza entre la Generalidad y el Estado, aunque reservándose el Estado la expedición de los títulos académicos. Serán presentadas numerosas enmiendas y votos particulares, que ampliarán bastante la discusión.

Desde luego los catalanes rechazan la fórmula y persisten en su actitud de abstenerse de votar.

Detención de Cuatro Comunistas

(Agencia Havas)

BADAJOZ (España), 28. — La policía procedió al arresto de cuatro comunistas considerados peligrosos, los cuales se han declarado agentes de la Internacional, la campaña que habían llegado con objeto de preparar una intensa campaña comunista en toda la región.

Huelga General en Totana, Murcia

(De nuestro corresponsal especial)

TOTANA (Murcia, España), 28. — Ha sido declarada la huelga general pacífica, en señal de protesta contra las bases del trabajo agrícola.

Victor Manuel Recibió al Ministro Egipcio

(United Press)

ROMA, 28. — El rey Victor Manuel recibió en audiencia, en el palacio real, al primer ministro egipcio, Sidky Pasha, con quien conversó durante media hora.

Preparan una Muestra Artística

(Agencia Havas)

MADRID, 28. — La Unión Ibero Americana ha organizado una exposición internacional que se realizará en el mes de octubre y en que participarán todos los países adheridos a la Academia.

La Exposición comprenderá cuatro secciones de pintura, artes decorativas, escultura y fotografía de arte.

ALFONSITO CONTINUA SUS VIAJES

Los Miembros de su Familia se dedican Tambien a Ver Europa

EL HEREDERO

(United Press)

PARIS, 28. — El ex rey Alfonso de España y su numerosísimo mayor, el duque de Miranda, partieron hoy, en automóvil, para Chevreuse-Gif, en donde don Alfonso se propone visitar a la princesa de Metternich.

La ex reina Victoria Eugenia acaba de llegar de Londres y se reunió con sus hijos, los ex infantes don Jaime y Gonzalo, en Fontainebleau.

En cuanto al ex príncipe de Asturias, ex heredero del trono, continúa en Lausana. Se tiene noticias de que puede de nuevo caminar con ayuda de bastones.

Las ex infantas Beatriz y Cristina están en Italia, visitando allí a la duquesa de Aosta. Ambas princesas regresarán a Fontainebleau antes de ir a Islandia acompañando a lord Londonderry, para pasar allí una temporada de verano.

MANUEL DOLCET

DOLCET SE RETIRO DE LA ESQUERRA

El Diputado Catalanista ha Explicado los Motivos de su Firme Actitud

DICTATORIAL

(De nuestro corresponsal especial)

BARCELONA (España), 28. — El diputado catalanista, Manuel Dolcet, explicó que su separación de la Esquerra de Cataluña obedece a que lo considera un partido dictatorial, antiliberal y antidemocrático.

Reune Matices la Vida de A.

Por RODRIGO SORIA

(Diputado a Cortes por Málaga y corresponsal permanente de CRITICA en Madrid)

MADRID, 26. — La trayectoria del Partido Radical que dirige Lerroux es en otro estilo, pero en el fondo parecida a la del Partido Socialista. Lerroux apareció en escena hace cuarenta años o más. Había sido sargento desertor luego "pinche" o empleado de Consumos en Lugo, más tarde redactor de "El País" y hombre valiente, defensor de los casos de juego de Santa Catena. Se batió con los enemigos de éste y apareció de pronto en Barcelona en 1900, cuando ésta estaba virgen de caudillos revolucionarios.

Entonces no protegido por el señor Moret, ministro monárquico, hizo propaganda republicana, llevando un sombrero con una cinta de colores nacionales frente a la bandera catalanista. Pronunció discursos y artículos violentísimos, pidiendo el reparto de la propiedad y la quema de los registros de la misma, la

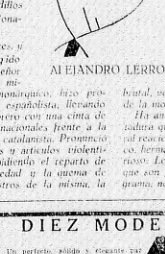

ALEJANDRO LERROUX

invasión de los conventos y que se hiciera madres a las monjas inclusendas, para que dieran hijos útiles a la patria.

Su historia es muy complicada y profusa en matices escandalosos. Fué diputado por Badajoz, luego por Barcelona. Ayer, en el Congreso, a propósito de la cuestión de orden público, dijo que se hacía responsable de todo lo que ocurriera en la calle. Largo, cambio de actitud y se hizo conservador, y ahora, finalmente, parece ser que no representante de las derechas republicanas y elogiador de la prensa revolucionaria y clerical, como el hombre sedicente que destruirá todo avance religioso en la República social y que realizará una represión brutal, solventando a los tiempos de la monarquía.

Ha amenazado con una dictadura que mencaría el general reaccionario Francisco Franco, hermano de Ramón, el glorioso. Los amigos de Lerroux que son fieles a su viejo programa, no le siguen.

DIEZ MODELOS

556 - Carlos Pellegrini - 556
Fábrica Nacional de Calzado
Fijese en el No. 556 antes de entrar, justo a mitad de cuadra

Hoy

—No anda bien South América.
—Botones sugestivos.
—Se probó que hubo torturas.
—Conferencias de Nicolai.
—El grave error de la moratoria.
—Deudas de guerra y armamentos.
—El espectáculo judicial.
—Almonacid se ofrece al Paraguay.
—Anécdota de don Carlos Schearer.

SIGUEN ANDANDO mal las cosas sudamericanas. El levantamiento paulistano, que intenta el desalojamiento del gobierno "provisional" brasileño, no se define, y las gestiones de los países amigos para solucionar por vía pacífica el pleito boliviano-paraguayo encuentran cada vez menos eco en uno de los inminentes beligerantes. Bolivia, es evidente, quiere a toda costa la guerra.

UN DESCUBRIMIENTO interesante y lleno de sugestiones ha sido el realizado con motivo de la captura, por parte de los paraguayos, de varios militares bolivianos. En sus uniformes se hallaron botones de los que usa el ejército norteamericano. ¿Qué significado hay que atribuir a este descubrimiento? ¿Norte América ayudará a Bolivia? ¿Se limitará esta ayuda a proporcionarle, únicamente, botones para los uniformes de sus tropas? He aquí el problema.

LA RESOLUCION del juez Jantus decretando prisión preventiva para el torturador Vaccaro, el subordinado del hijo de Lugones, prueba, ante la opinión pública, que en la Penitenciaria hubo torturas. El caso Bedoya es, sin duda, uno de los mas graves. Pero su decisión de llevar las cosas hasta el fin, a lo que no se atrevieron otros por temor a represalias, ha logrado esta prueba que constituye un documento para juzgar a la dictadura.

AYER DICTO el profesor Jorge Nicolai la segunda lección de su curso sobre Rusia. Entre las cosas interesantes que dijo, este concepto es memorable: la técnica maquinista ha creado una especie de socialización del trabajo. La producción industrial exige, de hecho, la asociación de patrones, técnicos y obreros. Pero esa socialización no existe en lo que se refiere a la distribución de lo producido. De ahí procede el drama de nuestra bancarrota económica.

¿ES admisible el criterio con que el gobierno de Santa Fe cree haber resuelto el problema de sus finanzas? La moratoria de tres años para el pago de su deuda externa tendrá en el exterior una repercusión desfavorable para nuestros negocios. Tal medida atenta contra nuestros intereses. El crédito del país, que ha cumplido siempre sus compromisos, es uno de sus instrumentos de trabajo. Una restricción de ese crédito puede perjudicarnos seriamente.

EL punto de vista de Estados Unidos en el asunto de las deudas de guerra de los países europeos, no puede ser más razonable. Estaría dispuesto a cancelarlas siempre que Europa accediese a desarmarse. La lógica. ¿Qué derecho tienen a aspirar a la cancelación de sus deudas países que están gastando sumas fabulosas en el mantenimiento de armamentos e instituciones armadas que insumen la mayor parte de sus presupuestos?

¿ESTA en su sano juicio el asesino del presidente de Francia? Los informes médicos son contradictorios. Pero el jurado se decidió por la responsabilidad del acusado. El duelo oratorio entre el fiscal y el defensor alcanzó cierta dramaticidad conmovedora. El público trataba de asistir ahora a la ejecución con la misma curiosidad morbosa con que asistió al espectacular debate.

UN piloto argentino, que fué as en el ejército de Francia durante la gran contienda, ha ofrecido sus servicios al gobierno del Paraguay. Se trata, indudablemente, de un aporte valioso. El capitán Almonacid tuvo en la guerra una actuación excepcional. Se hizo famoso por sus resonantes hazañas de lanzabombas nocturno y por su invención de un aparato de bombardeo aplicable a los aviones. En resumen: un excelente técnico y un gran soldado.

EN el Club Universitario se ha inaugurado un servicio de librería. No está mal. Es bueno, también, que los universitarios lean. La lectura no es perjudicial para la salud, como tampoco la preocupación por problemas no deportivos. Del Club Universitario no se conocían hasta ahora otras actividades que las del músculo. No hay que pensar por eso que el músculo es lo único que los universitarios saben poner en actividad. Sería injusto suponerlo.

"¡Sidi, une brosse... Sidi! Sidi! Moi! Moi!

Llegan corriendo y vociando los limpiabotas de ojos de esmalte y chuchitas rojas. Y yo me dirijo cada mañana, cuando paso por la plaza, en hacerme lustrar los zapatos hasta que brillan como espejos."

(De "A la sombra de Alí", de Fernando Robles, escritor mejicano contemporáneo).

Un Chiste por Día

Adivina, adivinanza: ¿Quién tiene feas las piernas?

(De "Le Journal Amusant", París.)

Por su inteligencia y su bondad
una extranjera amenaza
por su extraño amor al riesgo
un camino misterioso.
En este peligroso juego
la amazona muere a sus pies.

PAUL LEARD
Francia contemporánea

Fue por Lana —

Al señor Carlos Schearer, radicado hace años en Río Gallegos, le agradaba hacer bromas tratando a sus amigos íntimos. Un día se presentó con una de ésas al doctor Manuel Montenegro, al atenderle la dolencia presentada.

El señor Montenegro, veterinario de fama, que conocía bien a don Carlos se limitó con esta réplica:

—Dispense usted, señor, mi dudar en mentirosa, pero don Carlos me llama vete rinario porque lo he curado varias veces.

Los Leales Invadieron la Zona Paulista
Chinos y Japoneses Han Librado Batalla

Continúa el Avance de los Leales

Sin Lucha Logran los Federales Capturar Prisioneros Paulistas

CARDOSO PARTIO

(United Press)

RIO DE JANEIRO, 28. — Un comunicado oficial del Ministerio de Guerra anuncia que el comandante en jefe de las fuerzas legales que operan contra los rebeldes de San Pablo, general Goes Monteiro, informa que sus tropas han avanzando en todo el frente.

Agrega el comunicado que la columna al mando del coronel Barce Barcellos, compuesta de tropas del primer regimiento de infantería cruzó el río Parahyba, llegando hasta la facenda de Palmeiras, derrotando a los rebeldes que estaban atrincherados allí, a los cuales apresó un cañón, una ametralladora pesada, gran cantidad de fusiles y municiones, haciéndoles, además, 50 prisioneros.

Tropas en territorio paulista

(United Press)

RIO DE JANEIRO, 28. — Un comunicado del Ministerio de la Guerra, sobre las operaciones del frente paulista, indica que mientras las tropas al mando del general Lima, están combatiendo tratando de abrirse paso hacia el Norte, las columnas al mando del general Goes Monteiro tratan de romper las líneas rebeldes en el sector de San Pablo-Río de Janeiro.

Agrega el comunicado que la vanguardia del general Monteiro ha informado que ha invadido ya el territorio paulista bajo la protección de la artillería pesada y de los aeroplanos legales.

Las tropas leales de Minas Geraes, han informado que han asegurado una excelente posición en el Estado de San Pablo.

Informaciones del gobierno, procedentes de Gauregué aseguran que se ha obtenido una nueva victoria en dicho sector.

Cardoso salió para S. Pablo

RIO DE JANEIRO, 28. — Se informa que el lester riograndense y ex ministro de Justicia, Mauricio Cardoso, de quien últimamente se desconocía el paradero, si bien se sabía que estaba realizando negociaciones de paz como resultado de la conferencia que recientemente sostuvo con el presidente Getulio Vargas, llegó a Ruiz de Fora, desde donde informando que se trasladó a San Pablo.

Llegó a Río, Manuel Rabello

RIO DE JANEIRO, 28. — Procedente de Bello Horizonte, ha llegado a esta capital el coronel Manuel Rabello, jefe del estado mayor general.

Numerosos prisioneros

(United Press)

RIO DE JANEIRO, 28. — Un comunicado oficial dado hoy a la publicidad por el gobierno hace saber que en la derrota sufrida ayer por los rebeldes paulistas, éstos sufrieron grandes pérdidas, debiéndose de dejar en poder de los legales numerosos prisioneros, considerable material de guerra y provisiones.

Las últimas informaciones recibidas por el gobierno indican que en el frente de Paraná, donde operan las columnas al mando del general Wladimiro Lima, las tropas legales están avanzando desde el Sur en combinación con las fuerzas gauchas paranaenses. El avance se mantiene en forma persistente en dicho sector, siendo casi constantes los encuentros con los rebeldes.

Waldo Frank Aboga por H. de la Torre

(United Press)

NUEVA YORK, 28. — El Comité Internacional Pro Presos Políticos Anunció que se unirán, en el futuro, Waldo Frank, y el presidente del Comité, Roger Baldwin, ha dicho, en una apelación al ministro peruano "contra la cruel marcial y la amenaza de ejecución de Haya de la Torre".

Murieron Más de 200 Soldados

Una Guarnición Japonesa Fué Atacada por los Voluntarios Chinos

EN MANCHURIA

(United Press)

LONDRES, 28. — El corresponsal del "Echange Telegraph Company", en Tokio, comunica que la guarnición japonesa de Suichung, localidad situada entre Chinchow y Shank Hai Kwan, fué atacada por un contingente numerosos de voluntarios chinos, trabándose, un combate que duró varias horas, siendo filamente rechazados los chinos.

La información agrega que los chinos tuvieron más de 200 muertos y los japoneses seis muertos solamente.

Enviado japonés a la Manchuria

(United Press)

WASHINGTON, 28. — La delegación china, de acuerdo con informaciones recibidas del Ministerio de Relaciones Exteriores del gobierno de Nanking, anuncia que el gobierno del Japón, ha decidido designar un enviado extraordinario y plenipotenciario a la Manchuria el cual será, conjuntamente, comandante en jefe y gobernador general de Kwantung.

El comunicado de la legación china al dar a la publicidad dicha información, agrega: "Se evidencia que el Japón está repitiendo en la Manchuria las tácticas adoptadas cuando se incorporó el imperio de Corea".

Calma en el centro rebelde

(United Press)

RIO DE JANEIRO, 28. — La United Press ha sabido hoy, por varias personas venidas en automóvil desde São Paulo, por vía Minas Geraes, que el centro rebelde se encuentra en calma, pero que es grande la actividad militar, existiendo en la situación comercial en general, especialmente en los bancos.

Esas personas dicen que al pasar las líneas leales en el Paranaal, notaron una gran concentración de tropas federales en aquel punto.

Lucha al norte de Bury

(United Press)

RIO DE JANEIRO, 28. — Se anuncia que la recuperación del general Lima al pretendido título de paz que le envió el general rebelde Klinger, serán anuncios de ayer, la comisión en sudoar a la vanguardia principal de las tropas a su mando avalanzar y extender sus líneas.

La lucha, se halla hoy concentrada, según las informaciones recibidas, a corta distancia al Norte de la localidad de Bury, que está próximo a la frontera paulista.

Graceo no renunció

(United Press)

RIO DE JANEIRO, 28. — El ministro de Guerra desmintió categóricamente esta mañana la versión de que el general Tasso Gruneo, jefe del estado mayor, había renunciado.

Esta capital presenta un aspecto de tranquilidad, y en ambos sectores reina entre personalidades militares y extranjeras que la posición del señor Getulio Vargas es más fuerte hoy que hace dos semanas.

Requisa de un buque

(United Press)

RIO DE JANEIRO, 28. — El ministro de Marina ha dispuesto que sea requisado un buque del Lloyd Brasileño, con objeto de transportar el sábado próximo, a San Pablo, a los paulistas que se encuentran en Río al producirse el levantamiento rebelde de aquel estado.

120 prisioneros

(United Press)

Otro destacamento, al mando del coronel Cristino, avanzó hasta el frente de Orelas, capturando 120 hombres y gran cantidad de ametralladoras y fusiles.

Finalmente, la columna Fontoura, con un movimiento envolvente por el ala derecha, tomó posiciones ventajosas, avanzando a San José de Barreiros y amenazando la retaguardia enemiga.

El gobierno considera que las operaciones realizadas en el día de ayer, constituyen un brillante éxito para las armas leales, que infligirá poderosamente en el desarrollo de los próximos acontecimientos.

A. Zorrilla Está Bien Entrenado

Los Angeles se Prepara a Abrir Rumbosamente la Olimpíada

PAAVO NURMI

(United Press)

LOS ANGELES, 28. — Los nadadores argentinos Alberto Zorrilla y Kennedy, se ejercitaron ayer en piletas de 50 metros de largo lo que les permitió desarrollar velocidades mayores de las que se desarrollan en las piletas comunes de 25 metros.

Ambos nadadores batieron sus propios records de velocidad aprovechando que la longitud de las piletas no les obligaba a tomar las vueltas que

A. ZORRILLA

las piletas más cortas les exigen. Los records marcados fueron mantenidos en secreto.

Douda mejoró su record

(United Press)

LOS ANGELES, 28. — En ejercicios de práctica realizados ayer por el atleta checoeslovaco Douda, mejoró el record mundial de lanzamiento de bala.

Douda marcó ayer 53 pies y 5 pulgadas de largo, con bala de 16 libras.

El juramento olímpico

(United Press)

LOS ANGELES, 28. — El Comité Olímpico de los Estados Unidos ha designado al teniente de marina, George C. Calnan, capitán del equipo de esgrima, para que tome el juramento olímpico en nombre de los atletas después del desfile que todas las delegaciones efectuarán el sábado en el estadio, al ser inaugurada públicamente la 10a. Olimpíada.

En esta ciudad reina una animación extraordinaria, hallándose los hoteles atestados de visitantes llegados para presenciar la ceremonia inaugural del sábado.

Participará China

(United Press)

LOS ANGELES, 28. — China participará, por primera vez, en unas olimpíadas internacionales, al enviar una delegación a la 10a., que se realizará esta año en Los Angeles.

China, se ha inscripto con el corredor Lui Chung Chun, quien participará en las carreras de 100, 200 y 400 metros.

La entrega de la ciudad

LOS ANGELES, 28. — En la mañana

P. NURMI

capitalidad de esta ciudad tendrá efecto, hoy, a las 10 horas, la ceremonia oficial, por la cual el alcalde de Los Angeles, Mr. Porter, hará entrega de la Ciudad de Los Angeles, al Comité Olímpico Internacional, para disponer de ella para llevar a efecto los juegos atléticos de la 10a. Olimpíada.

Con este acto la 10a. Olimpíada quedará oficialmente inaugurada oficialmente, si bien el desfile atlético con que los juegos olímpicos serán saludados no se verificará hasta el sábado.

Con excepción de las determinaciones atléticas bellas, pesadas y cabras, que están en viaje todavía, todos los atletas olímpicos se encuentran virtualmente en Los Angeles.

El Comité Olímpico decidió esta tarde al el corredor finlandés, Paavo Nurmi, participará o no en el barco.

A medida que se aproxima la iniciación oficial de los juegos atléticos, la Villa Olímpica presenta un aspecto más animado. Todos los atletas se dedican a un entrenamiento enteramente, realizando diariamente ejercicios.

M. Berthelot Reasumirá su Alto Puesto

(Agencia Havas)

PARIS, 28. — En los círculos internacionales se declara sin fundamento la noticia según la cual el gobierno tiene la intención de llamar al actual embajador de Francia en Madrid M. Jean Herbette, para reemplazar a M. Philippe Berthelot como secretario general del Ministerio de Relaciones Exteriores.

M. Berthelot por motivos de salud se encuentra por ahora alejado de sus funciones, no pudiendo asistir a su despacho en el Quai d'Orsay. M. Berthelot reasumirá las funciones de su cargo en el próximo mes de setiembre.

Utilizando la Papa se Hace Pan

(Agencia Havas)

ROMA, 28. — Con el objeto de remediar la insuficiencia de trigo nacional, un grupo de agricultores de la región de Salerno ha realizado experimentos destinados a fabricar pan con una mezcla de un 20 por ciento de patatas.

Los experimentos han tenido completo éxito, habiéndose logrado obtener un pan que tiene todas las características del pan ordinario, y cuyo costo será de 20 céntimos menos por kilogramo.

Despiertan Interes las Maniobras

(Agencia Havas)

ROMA, 28. — Despiertan vivo interés en los círculos navales, las próximas grandes maniobras que realizará la escuadra Italiana, en las cuales se desarrollará el tema táctico del aprovisionamiento de Italia en caso de guerra, y...

La Guerra de Tarifas Inquieta

Se trata de Iniciar Nuevas Negociaciones con Inglaterra

EL CARBON

(Agencia Havas)

DUBLIN, 28. — En los medios políticos de la oposición, continua suscitar cierta inquietud la apertura de la guerra económica entre Irlanda e Inglaterra.

El jefe del grupo agrario en el Senado, señor Counilham, ha presentado una moción pidiendo que se vuelvan a iniciar negociaciones entre los dos países, por considerar que es el único medio para resolver los problemas que interesan a Irlanda y la Gran Bretaña.

Reembolsará los derechos sobre el carbón

(Agencia Havas)

DUBLIN, 28. — El gobierno ha resuelto reembolsar todos los derechos que fueron pagados por el carbón británico importado por Irlanda antes de la media noche de ayer.

La Policía Desalojó a los Veteranos

(United Press)

WASHINGTON, 28. — *Las tropas del Tesoro, bajo la protección policial, ordenaron el desalojo por los veteranos de guerra, que reclaman el pago de subsidios en efectivo, de los terrenos de propiedad del Tesoro. Ese desalojo debe cumplirse hoy.*

Se estima que esta medida ha sido adoptada para no privar a Irlanda de las cantidades de carbón que necesitara hasta que pueda efectuar su aprovisionamiento en el extranjero.

Antes de dicha hora habían llegado a los diversos puertos irlandeses grandes cantidades del citado artículo.

Lucharán contra De Valera

(Agencia Havas)

DUBLIN, 28. — La inquietud suscitada por la guerra económica anglo-irlandesa se manifiesta actualmente en forma sensible y en distintas formas.

En efecto, los partidarios de Cosgrave parece habían dispuestos a luchar encarnizadamente contra la campaña que intenta emprender el presidente De Valera y con tal objeto el jefe de la oposición pronunciará el domingo próximo en Galway, un discurso al que seguirán otros examinados a poner de relieve los peligros que la actual situación presenta.

Se Extiende la Huelga Algodonera

Varias Hilanderías han Tenido que Cerrar a causa del paro Obrero

NEGOCIACIONES

(United Press)

BLACKBURN, 28. — La huelga declarada por los obreros de la industria algodonera de Lancashire se está extendiendo. Otras hilanderías han tenido que cerrar a raíz de haber reducido los salarios.

Mientras tanto prosiguen en Manchester las negociaciones para resolver el conflicto.

EL SUBMARINO NO SE HUNDIO

(United Press)

MOSCU, 28. — Hoy, fuentes autorizadamente desmentida la noticia relativa al hundimiento de un submarino ruso frente a las costas de Gotlandia.

nuestros CRÉDITOS a pagar en 10 meses
SON LOS UNICOS EXCEPCIONALES:
Se obtienen en el acto sin desembolsar un centavo.
Se paga la primera cuota recién al mes siguiente.
LLENE Y REMITA URGENTE ESTA SOLICITUD
No existe ningún recargo.
Se cobran exactamente los precios de contado.
SOLICITUD DE CREDITO
Casa A. Cabezas
Deseo adquirir mercaderías de esa casa hasta un valor de pesos $ m/n de c/legal
suma que abonaré en 10 mensualidades consecutivas.
DATOS DEL CO-DEUDOR
DATOS DEL SOLICITANTE
Esta solicitud deben firmarla los mismos interesados. El co-deudor debe ser persona de responsabilidad radicada en esta capital.
Buenos Aires, de de 193
TODO ARTICULO DE NUESTRA CASA, ES ALTA EXPRESION DE NOVEDAD Y DE CALIDAD EN PRECIOS NADIE PUEDE COMPETIRNOS
A. CABEZAS
SARMIENTO ESQ. SAN MARTIN - B. AIRES - U.T. (33) Av. 7591

ALVEAR VISITARA LA PLATA EL DIA 4 DE AGOSTO

H. IRIGOYEN ESTA DETENIDO EN SU DOMICILIO

La Jira de Alvear y Güemes se Hará a Mediados de Agosto

Existe el Propósito de que en Dicha Jira los Acompañen Otros Prohombres del Radicalismo: Pueyrredón, Rojas, Rébora y Guido

EL COMITE DE LA CAPITAL

A NOCHE se realizó una prolongada entrevista de algunos miembros de la mesa directiva del Comité Nacional del radicalismo con los de la junta reorganizadora de la Capital, Sres. Tamborini, Rodríguez de la Torre, Noel y Torello, a fin de cambiar impresiones sobre la iniciación de las tareas de inscripción.

Se acordó que ellas darán comienzo en los primeros días de agosto, pues faltan habilitar algunos locales.

Esta conferencia se realizó a fin de que las autoridades del Comité Nacional puedan iniciar los preparativos de la jira que se realizará por el interior del país, que de acuerdo a los resultados de la conferencia de anoche, se asegura que podrán salir los doctores Alvear y Güemes, a mediados de agosto, con algunos miembros de la mesa directiva.

Se anuncia que hay el propósito de invitar a los doctores Pueyrredón, Guido, Rébora y Rojas para que participen de la jira.

Entre algunos miembros de la mesa directiva se gestiona que como un homenaje al Dr. Güemes, que tan importantes servicios ha prestado al partido en la época difícil de la dictadura, la primera visita se haga a la provincia de Salta.

Reunión de esta tarde

A la hora de cerrar esta edición comenzaba a reunirse la mesa directiva del Comité Nacional en el local de la calle Victoria, con el propósito de iniciar la organización de la próxima, poniéndose de acuerdo con las autoridades partidarias de las provincias.

González y Antille visitaron a Alvear

Esta mañana, poco después de las 10.30, llegó al domicilio del doctor Alvear, el ex vice presidente de la nación y compañero de fórmula, señor Elpidio González. La visita se prolongó poco más de media hora y según se nos informó la nota de cortesía, no debió tener algunas otras intenciones políticas relacionadas con la acción del partido.

Poco después llegó el doctor Armando G. Antille, quien también conversó largo rato con el doctor Alvear. A estar a las informaciones que pusimos el doctor Alvear se había interesado por el estado de la causa que se la sigue al señor Irigoyen, habiendo algunos comentarios sobre la medida judicial que la declara públicamente detenido, en su domicilio.

Gran Acto en La Plata

Hablará También el Doctor Honorio Pueyrredón

EL PARQUE

LA PLATA, 28.

El Comité de la Juventud Radical de esta ciudad, que está activando la completa reorganización de sus centros, acaba de recibir una nota del presidente del Comité Nacional doctor Marcelo T. Alvear, en la cual éste le comunica que visitará La Plata el día 4 de agosto, iniciando así la campaña capital de la provincia a favor de la cual hará la más alta autoridad del partido, dándole el brillo consiguiente por todo el país.

Con este motivo, el Comité de la Juventud,

MARCELO ALVEAR

que en ocasión del aniversario de la revolución del 90, preparó un acto para ese día, que debió suspender porque el doctor Alvear no pudo concurrir, ha resuelto celebrarlo el día del arribo del ex mandatario nacional.

En este acto político que indudablemente tendrá gran concurrencia, hablarán, entre otros oradores, los siguientes de la comitiva oficial del Partido: doctor Ricardo Rojas, doctor Honorio Pueyrredón, doctor José P. Tamborini, y por el Comité de la Juventud, el doctor Emir Macader.

Centinela de Vista

UN EMPLEADO de Investigaciones mosta guardia en la puerta del domicilio del señor Irigoyen

Irigoyen se Hallaba Detenido en su Casa por Propia Decisión

No Aceptó la Libertad que le Dió el Gobierno de "Facto" y no Salió de su Casa

POLICIA PERMANENTE

EL Sr. Hipólito Irigoyen ha recibido un considerable número de visitas con motivo de la resolución judicial conocida, que lo declara detenido en su domicilio. También ha recibido cartas, telegramas y ramos de flores, que tienen en esta oportunidad un especial significado.

Algunos amigos del Sr. Irigoyen, con quienes hemos conversado hoy, nos manifestaron que la medida judicial la ha recibido sin darle mayor importancia, y hasta ha comentado su situación dentro del proceso que le hizo la dictadura.

En efecto, el señor Irigoyen llegó al país, traído de Martín García con la declaración expresa de que estaba en absoluta libertad, pero como no aceptaba el indulto del gobierno de "facto", deliberadamente no salió de su domicilio ni una sola vez a actos en que hubiera deseado estar presente, como en el funeral del señor Benjamín Zorrilla, el sepelio del doctor Agudo Avila, etc., como se había anunciado, a la llegada del doctor Alvear.

También ha ido a su establecimiento de campo para atender sus intereses personales, constituyéndose detenido por su propia voluntad, para no aceptar la libertad que le ofrecía el gobierno de "facto", mientras no se substanciara el proceso judicial.

Por otra parte, según nos hacían notar sus amigos, la policía ha estado permanentemente al lado de la casa de la calle Sarmiento, continuando la entrada de visitas, en las mismas condiciones que estuvo después de la orden judicial de detención.

En los círculos radicales se comenta que el juez federal no haya fallado ya el recurso, para saber si está bien o mal detenido el señor Irigoyen.

Acatan la orden

Los cinco sujetos desconocidos acataron al parecer la orden dada por los representantes de la autoridad. Todos los jefes de Investigaciones que acreditaran su identidad, a lo cual uno de los cinco, extrajo de su saco una libreta de enrolamiento a nombre de Enrique Cristian Henckel, mientras los otros cinco manifestaban no tener encima documento alguno.

Como las contestaciones que daban los cinco sujetos detenidos no se ajustaban a la verdad al agente y al de investigaciones, les ordenaron que caminaran hasta la comisaría 5a., distante pocas cuadras del lugar del suceso.

Previendo que como casi cinco alcurnias de apellidos ilustres y de abolengo, el agente Carrizo sacó el pito para llamar compañero, pero en el momento de tocarlo, el otro le dió un golpe en la mano, haciéndole caer el pito a tierra, y luego se quitó, echando a correr a todo lo que daban.

Signorelli hace fuego

En tales circunstancias, Signorelli, sacó su revólver e hizo, según sus manifestaciones, varios disparos al aire para amedrentar a los fugitivos en cuestión, y también para llamar la atención sobre los mismos.

Un herido

Acertaba a pasar por el sitio antes mencionado, Emilio Yarmoluk, ruso, soltero, de 35 años de edad actualmente sin trabajo, con domicilio en la calle Calle 1291 de procesión sastre y también tenedor de libros el que al parecer se sintió herido de un balazo en la pierna izquierda.

De inmediato, varias personas que pasaban por allí, lo socorrieron llevándolo como primera providencia a una farmacia cercana para ser admitido luego al Hospital Ramos Mejía en donde se le practicó una curación, quedando internado, remitiéndolo después a su casa.

Perdió mucha sangre

Con todo, Yamorlink ha perdido mucha sangre lo que le ha dejado en un estado de debilidad grande. La herida no la tocado hueso, pero en cambio sí ha producido una conmoción de diez centímetros en la cara, desde el mentón hasta cerca de la oreja.

Quién es la víctima

La víctima es un hombre trabajador que vive en la casa mencionada anteriormente desde hace doce años. Hasta hace poco era empleado de casa de Leva trabajando a Jacobo Zunskosky, establecido con sastrería. La víctima, en los ratos perdidos estudió para tenedor de libros, recibiéndose de tal el 30 de Julio de 1930, no dificultades de todo orden hicieron que nunca pudiera realizar el ideal de su vida, que era especializarse en el empleo de ejercer de algún modo de comercio y tener que dedicarse a ellas en múltiples trabajos improductivos, ya que en muchas ocasiones debía quedar sin trabajo durante algunos períodos más o menos largos con la consiguiente disminución de la chacra de su patrón.

Le pide a CRITICA

Aprovechando la oportunidad de que fuimos a verlo en la mejor amistad que comentamos, nos manifestó que hacía un llamado por intermedio de nuestro diario, para ver si era posible de encontrar un tan anhelado trabajo de tenedor de libros, cuyo diploma ostenta con un tanto de orgullosa satisfacción. El estado de salud de su satisfactorio, y estará curado dentro de unos quince días, si no hubiera complicaciones, como es de esperar.

Martínez de Hoz no Dice Verdad en el Manifiesto

Los Gobiernos Radicales Debieron Cargar con Deudas por un Valor de 54 Millones

LO QUE EL GOBERNADOR NO DICE

(De nuestra agencia en La Plata)

LA PLATA, 28. — Los mercados de la industria, en general, y en especial los americanos del norte han probado hasta la evidencia que el éxito obtenido en sus negocios se debe a la suma de inteligencia puesta en el manejo de las energías productoras. Generalmente han llegado a ocupar los más altos peldaños de la vida política bajo el signo de poder imponer méritos y capacidad de empresa en una lucha franca y desigual.

Martínez de Hoz, nuestro flamante gobernador, no es en cambio la antítesis de ese tipo "standart". Es un hombre patológicamente rico. Es ignorante y vanidoso.

Y tiene acumulada una fortuna a la que solo ha contribuído con su apellido.

Ca'culista alerce...

Metido a gobernador, ha sabido en qué forma, casi ahora empleado don Martínez, a base de manifiestos y mensajes en que se ha creu hombre de Estado y muy "ducho" en cuestiones de presupuestos.

Claro está que tratándose de asuntos que él no conoce sino por referencias de sus mayordomos, se deslizan falsedades de bulto y lo hacen aparecer como un vulgar "mareador". Así, por ejemplo, dice en su manifiesto, que "en el último año de gobierno ejercido por Ugarte, el total de lo pagado, por todo concepto fue de $ 86.151.536,42 m/n, mientras que ahora, en 1932, después de cuatrro años de los "otros" gobiernos se paga nada más que por servicio de amortización e intereses de deudas $ 62.000.000."

La cedad, sin embargo, es otra. El último presupuesto nominal de los "vacunos" fué de $ 86.151.155,40 el cálculo de recursos de $ 87.551.667,00. El total de gastos de ese mismo ejercicio era de $ 77.199.788,76 y el producido de los recursos llegaba a $ 81.000.381,17.

En dos años el déficit de dicha administración se aproximó a los 18 millones de pesos, habiéndole precedido otro mayor de 36 millones en los ejercicios del 11 y 15.

La herencia del gobierno de Ugarte

Las administraciones radicales han tenido que cargar, pues, en realidad, con un pesado arrastre de 54.000.000 de pesos.

Pero, como Martínez de Hoz y sus panegiristas hablan "por exportación", continúan en su manejo aviesos relatando, "para que el pueblo sepa apreciar lo que quiere decir en pesos las cifras", que solamente en pagos de deudas se invirtió, en 1932, seis millones de pesos más que

E. J. MIGUEZ

la suma total del ejercicio de 1916. Se cuida, sin embargo, de establecer la siguiente proporción: en 1917, sobre un presupuesto de 41 millones, el servicio de la deuda era más o menos de 23 millones; en 1932, sobre un presupuesto de 151 millones, la misma deuda se de 59.341.079,22 m/n.

Lo que el manifiesto no dice

Por su parte, y a fin de completar la información del mencionado manifiesto del renegriante don Martínez de Hoz, agregaremos unas referencias que van a resultar de mucho interés para los amantes de nuestra historia política e institucional.

Cuando se fué a la fiesta al señor Martínez de Hoz, 34 municipalidades que tenían embargados los porcentajes que pudieran corresponderles en los impuestos fiscales, por la cifra de 700 mil pesos; 45 municipalidades no atendían los servicios de círculos, policía y Registro Civil, adeudando 900 mil pesos; 14 municipalidades afectaban sus rentas, en la parte de los impuestos fiscales, por el cumplimiento de contratos, por 1.200.000 pesos m/n.

No pagaban ni la luz

El servicio de alumbrado público en la "era vacuna", estaba suspendido o pensaba esta amenaza porque no se pagaban en las municipales de Tolosa, Mitre, Esteban Echeverría, Tres Arroyos, San Martín, Ranch y Vicente López.

Trampas de toda naturaleza

Sobre las municipalidades de Campana, Chacabuco, González Chaves, Mercedes, 9 de Julio, Tres Arroyos, Necochea y Pringles pesaban deudas con pagarés protestados o renovados y sin fondos para su cancelación

BUENOS AIRES

LOS 16 PRIMEROS PREMIOS

1	$ 25.000	14425	$ 200	17709
2	" 5.000	2612	" 100	1421
3	" 1.000	11723	" 100	2213
4	" 500	16426	" 100	5165
5	" 500	19729	" 100	6033
6	" 200	3624	" 100	6598
7	" 200	11484	" 100	17618
8	" 200	13266	" 100	21881

Los Premos Menores

CON 50 PESOS

2 981 306 957 123 576 654 724 938 517
5281 11649 23565 23621 15515 15230
511 924 172 948 431 455 566 696 377
1665 13039 14350 24757 25959 2477
349 675 841 645 323 231
2 3 4 5 6
5855 24276 27076 10314 15156
5855 7201 22759 10934 18356 5188
13110 8585 7019 24184 12229

CON 25 PESOS

1
405 491 948 299 514 295 357 182 117
177 378 459 356 255 267 462 892 469
918 245 174 251 325 289 315 476 261
314 310 172 567 272 120 200 860

2
115 316 201 475 392 187 579 467 353
713 917 497 965 213 366 027 655 614
474 302 296 355 587 690 905 324 583
404 177 547 145 565 205 620 739 723
490 397 742 278

3
760 462 972 931 459 845 352 941 265
424 456 616 751 945 256 588 557 651
508 066 136 122 682 238 612 108 895
253 389 205 377 117 547 744 197 854
884 176 826 359 519 219 218 531 659
633 674 026

4
666 623 158 974 299 815 732 911 567
327 741 491 153 911 271 041 466
411 725 218 194 375 147 559 276 910
839 616 506 079 894 157 891 435 265
807 112 179 035 959 071 652 438 796
208

5
674 877 318 232 585 057 112 332 316
255 320 259 325 252 338 125 777 124
272 273 263 304 274 043 965 106 225
495 230 056 631 930 782 725 206 828
897 025 477 486 220 244 162 616 646

6
113 459 192 495 947 91 917 737 031
991 511 878 605 690 216 653 269 816
681 531 521 737 865 537 089 502 315
566 943 929 145 852 277 271 631 193
214 102 750 851 327 814 611 295 781
992 673 534 163 591 281 782 291 032
763 295 154 905 983 328 172 661 896

7
586 665 166 421 209 079 451 509 928
013 068 830 982 183 739 149 401 122
603 335 016 119 269 871 971 912 838
385 537 367 241 851 616 926 619 940
810 486 901 545 903 891 521 566 283
418 115 350 170 397 641 219 252 310
992 191 001 557 634 136 577 318 459
456 503 533 564 236 607 545 023 254
465 425

8
588 555 210 258 735 333 341 520 963
315 265 378 718 966 147 160 999 631
211 183 739 855 985 337 626 456 965
279 418 612 243 347 028 370 070 914
916

9
927 555 561 545 714 664 548 121 324
812 656 790 579 399 347 120 080 559
677 625 881 118 590 135 349 348 677
916 071 662 141 731 667 271 629 117
216 795 541 075 992 429 482 612 931
945 396 468 896 315 638 245 865 663
913 318 221 231 956 656 328 816 924

10
739 183 705 767 720 806 857 414 694
750 276 268 645 125 776 044 138 052
041 228 249 629 784 528 527 819 502
551 955 909 554 744 185 465 587 274
830 846 925 509 528 394 563 513 241
481 941 715 636 995 564 770 672 616
617 241 248 709 549

11
705 559 406 998 397 342 302 218 806
861 454 622 858 096 748 197 218 411
085 511 456 630 008 712 732 173 479
182 945 598 123 440 059 114 041 085
136 439 104 222 732 121 511 562
904 695 747 111 196 596 166 969 419
761

12
872 150 610 425 509 936 463 785 692
204 79 7362 980 870 104 729 533 957
201 309 978 292 58 7147 197 549 974
518 316 565 765 676 352 716 668 405
925 171 491 192 081 338 527 888 877
218 520 380 201 917 549 971 549 974
835 317 837 262 022 777 496 960

13
635 424 114 891 456 437 559 526 566
384 887 947 603 477 096 621 674 452
807 023 969 055 274 612 027 470 253
977 146 999 681 116 611 619 875 776
314 385 641 714 521 513 292 500 311
672 609 925 851 085 013 161 832 159

14
656 823 893 201 701 763 297 062 082
981 623 966 447 256 846 963 459
206 717 208 009 529 704 469 781 441
870 235 588 950 130 645 331 617 656
208 316 196 541 932 791 876 538 454
277 122 942 127 935 283 666 740 309
345 896 145 161 613

15
926 289 613 478 550 401 661 203 624
366 943 925 333 272 223 603 161
449 738 247 920 183 991 219 645 235
570 808 396 329 102 919 174 173 753
182 382 456 917 145 758 359 196
476 175 752 211 170 306 142 916 518
900 216 663

17
682 514 981 575 057 390 653 225 622
626 865 249 253 942 158 978 328 026
283 101 367 241 851 616 926 619 940
418 115 350 170 397 641 219 252 310
992 191 001 557 634 136 577 318 459
456 503 533 564 236 607 545 023 254
465 425

18
588 555 210 258 735 333 341 520 963
315 265 378 718 966 147 160 999 631
211 183 739 855 985 337 626 456 965
279 418 612 243 347 028 370 070 914
916

19
927 555 561 545 714 664 548 121 324
812 656 790 579 399 347 120 080 559
677 625 881 118 590 135 349 348 677
916 071 662 141 731 667 271 629 117
216 795 541 075 992 429 482 612 931
945 396 468 896 315 638 245 865 663
913 318 221 231 956 656 328 816 924

20
739 183 705 767 720 806 857 414 694
750 276 268 645 125 776 044 138 052
041 228 249 629 784 528 527 819 502
551 955 909 554 744 185 465 587 274
830 846 925 509 528 394 563 513 241
481 941 715 636 995 564 770 672 616
617 241 248 709 549

Caminaba Tranquilo por la Calle, Cuando lo Hirieron de Bala

El Hecho Ocurrió Anoche en Jurisdicción de la Comisaría 9a. y Fué a Raíz de la Persecución a Cinco Sospechosos

HOMBRE TRABAJADOR

ANOCHE en jurisdicción de la comisaría 9a., a las 21 horas, mientras empleados de la policía trataban de detener a cinco individuos sospechosos, fué herido de arma de fuego en una de las piernas, Emilio Yarmorlink, de nacionalidad ruso, soltero, de 35 años, con domicilio en la calle Calle 1291, de profesión sastre y tenedor de libros, actualmente sin trabajo, que pasaba por el lugar del hecho, ocasionalmente.

Cinco sujetos sospechosos

Eran las veinte y una hora menos pocos minutos, cuando anoche en la calle Turiguba frente al número 5364, el agente de investigaciones, Vicente Signorelli, vió en actitud sospechosa a cinco sujetos, evidentemente nerviosos y que estaban a la espera de algo no bien definido.

Pide cooperación

En tales circunstancias Signorelli, pidió la cooperación al agente de policía de la sección 9a., Marcos Carrizo y juntos los dos se encaminaron hasta donde estaban los sospechosos, dándoles la voz de: ¡Alto!

ANILINA COLIBRI
EL COLORANTE DE CONFIANZA

PARA IMPEDIR LA SALIDA GUARDIAS UNIFORMADOS CUSTODIAN LAS PUERTAS

La Resolución del Juez Jantus se Funda en que, Habiéndose Anulado el Indulto Otorgado por Uriburu, Subsiste el Auto de Prisión

INCUMPLIMIENTO DE OBLIGACIONES

DESDE anoche, la residencia del señor Hipólito Irigoyen ofrece el aspecto característico de los domicilios sobre los cuales la policía ejerce una manifiesta vigilancia. El ex presidente permanece detenido en su domicilio, y, a tal efecto, en la puerta del mismo, como en los alrededores, puede observarse la presencia de agentes uniformados, que tienen la comisión de tan extraordinaria custodia.

La resolución del juez

En nuestras últimas ediciones de ayer informamos de la resolución dictada en la tarde del mismo día por el juez en lo federal, Doctor Jantus, por la secretaría González Cazón en el proceso instituído contra el ex mandatario por incumplimiento de las obligaciones de funcionario público durante la administración depuesta por la revolución del 6 de septiembre de 1930.

Como se recordará, dicha proceso fué llevado ante la Suprema Corte, a raíz de la incidencia promovida por el procesado cuando no aceptó el indulto dictado a su favor por el gobierno de la dictadura.

La prisión preventiva

La resolución de la Corte ha hecho que el juicio vuelva al mismo estado en que se encontraba con anterioridad a la incidencia acordada y en consecuencia D. Hipólito Irigoyen queda en la actualidad en procesado a disposición exclusiva de la justicia ordinaria y obligado por tanto al cumplimiento de las resoluciones que aquéllos pronuncien con motivo de aquel indulto no aceptado. Entre esas resoluciones se anota la prisión preventiva decretada contra el mismo y que no fué cumplida, ya que en aquella época el ex presidente sufría una detención de carácter político.

Detenido en su domicilio

De acuerdo a la resolución dictada ayer por el juez Dr. Jantus, el ex presidente, D. Hipólito Irigoyen, deberán permanecer detenido en su domicilio, en cumplimiento del auto de prisión preventiva, para cuya finalidad la policía de la capital ha sido notificada en el sentido de tomar las medidas de seguridad que considere necesarias.

El juez, para el estricto cumplimiento de su resolución, hizo librar oficio ayer a la policía para que aquella se cerciorara.

La vigilancia policial

La policía tomó anoche misma las medidas del caso y desde las primeras horas de ayer, de acuerdo con las disposiciones adoptadas por el jefe de aquella repartición, el domicilio del señor Irigoyen permanece constantemente vigilada por policías uniformados.

COMIENZA AGOSTO!
Protejase con un cuarenta y nueve auténtico contra
LLUVIAS VIENTOS Y FRIOS.

Usted sabe bien cuán variable es nuestro clima. Un día hace calor y hay humedad y al día siguiente una tormenta y un frío que cala los huesos.

Prevéngase a tiempo. Con un "cuarenta y nueve de medida".

¿Para qué gastar más, si aún gastándolo no obtendrá ma. yor satisfacción?

El precio rige igual para Trajes de pura lana, para Perramus y Sobretodos de genuinos casimires ingleses y nacionales.

—Hombre prudente vale por dos. Sésilo. Visítenos. No confunda la dirección.

SABADO, ABIERTO TODO EL DIA

40 CUARENTA Y NUEVE

CORRIENTES UNO CINCO UNO NUEVE

LOS CUARENTA Y NUEVE Unica dirección.

LAS TIL

Avisos Fúnebres

ANGELA P. DE SAMMARTE. — Falleció en Buenos Aires, el 27 de Julio de 1932, confortada con los auxilios de la santa religión y la bendición apostólica. Sus padres Pedro Sammartino, ausente; Hijos Rafael, Miguel José, María Teresa B. de Marrazzo, Angela, Amadeo, Josefina, Armando A. y Guillermo; sus hijos políticos, los demás deudos y demás hermanos políticos, ruegan a sus relativos, primos y demás deudos, se sirvan tomar la presente como invitación para concurrir a la misa de cuerpo presente que se celebrará mañana, viernes, a las 8 horas, en la parroquia de Nuestra Señora de Lourdes, Rivadavia 6600, para trasladarse después al cementerio del Oeste. Se ruega no enviar flores, por ser expresa voluntad de la finada. Casa mortuoria, Corrientes 4600, entre Ecuador y Pringles. Nacional, Calles segunda Corrientes.

Participación

MARIA FLORENTIN CANO DE EIRIS. — q. e. p. d. — Falleció el 27 de Julio de 1932, confortada con los auxilios de la santa religión y la bendición apostólica. Sus hijos Emilio, Lorenzo, Eduardo y Constantino Eiris; hijos políticos, Florentino Gómez y Elena de Eiris; nietos, Emilio, Olinda y Elena de Eiris; nietos políticos, Florentino, Olinda y Elena de Eiris; hermanos políticos, Manuel Cano y Rosa Florentin; sobrinos, sobrinos nietos y demás parientes, ruegan a sus relaciones se sirvan tomar la presente como especial invitación para concurrir al funeral de la misa de cuerpo presente que se celebrará hoy, viernes, a las 8 horas, en la parroquia de la Compañía Nacional, Calles 4ta. y Corrientes.

J. VACCARO ESTA PROFUGO

Es Perjudicial la Moratoria de Santa Fe Para el Crédito Exterior de la Argentina

DEBEMOS HACER FRENTE A LOS COMPROMISOS CON LA REGULARIDAD DE SIEMPRE

Nada Justifica la Medida, Siendo Como Son Favorables las Perspectivas Económicas de Esa Provincia

HAY QUE PAGAR A TODA COSTA

El proyecto de moratoria de las deudas externas de la provincia de Santa Fe, anunciado ya, y que será enviado hoy a la Legislatura con el mensaje del Poder Ejecutivo provincial, ha determinado de inmediato el consiguiente desfavorable en el extranjero, especialmente en aquellas plazas comerciales donde tal medida afectará intereses.

Pero esta impresión desfavorable no será tan solo en lo que se refiera a la provincia de Santa Fe, sino que repercutirá para todo el país, con las consiguientes consecuencias que son lógicas.

Esta medida viene, por otra parte, a tomarse en momentos en que el Poder Ejecutivo Nacional tiene mayor preocupación por afianzar el crédito externo, según se manifestó hace pocos días en las declaraciones del señor ministro de Hacienda, formándose un punto de contradicción entre el propósito de la Nación, de cumplir a todo costo los compromisos económicos del exterior y la medida que adoptará la provincia de Santa Fe con su proyecto de moratoria para la deuda externa.

Las perspectivas no son desfavorables

Siendo que se reconoce que las perspectivas económicas de la provincia son favorables, por el aumento de las recaudaciones experimentado en los últimos meses, lógico es deducir que la forma de solucionar la crisis porque atraviesa aquel Estado debía buscarse en un plan serio de economías, en una reducción de los gastos de administración y en una mayor preocupación para los asuntos de gobierno, supeditados en la actualidad para y exclusivamente a los intereses políticos del Partido Demócrata Progresista. Se ve, ciertamente, en todo ello, la orientación económica del Dr. Lisandro de la Torre, quien viene desde hace algún tiempo difundiendo especies parciales para la moratoria, con el consiguiente perjuicio de nuestro crédito en el exterior, donde la opinión de una figura de la categoría de la del político santafecino adquiere una importancia que está muy lejos de ser la real y menos de reflejar el criterio sano y mayoritario argentino.

Repercusión perjudicial en el extranjero

Como lo hemos dicho anteriormente, el proyecto de moratoria de la provincia de Santa Fe ha repercutido de inmediato en el exterior. En París, "Le Journal des Debats" se ocupa de la cuestión financiera del asunto, y declara, con manifiesto desagrado, que "el ahorro francés no se salvará de esta nueva moratoria, pues tiene mucho dinero invertido en el empréstito del 5 por ciento de 1910 y en el empréstito interno del 6 por ciento de 1909".

En el mercado británico, donde no existen grandes intereses relacionados con los créditos de la provincia de Santa Fe, se ha comentado asimismo el asunto, y varias personalidades financieras han hecho notar que Francia y los Estados Unidos son los países que sufrirán más las consecuencias de la moratoria.

Intervienen los banqueros

Inmediatamente que ha sido conocida en el mundo la resolución que está por adoptarse en la provincia de Santa Fe, los hombres de banca se han puesto en actividad, a fin de evitar que aquello ocurra y al efecto el señor Pierre Cilliard, representante de la Chemical Bank and Trust Company, envió ayer al gobernador de Santa Fe un despacho concebido en los términos siguientes:

"En vista de las noticias sobre el proyecto de ley de una moratoria de tres años para la deuda externa de esa provincia, deseo comunicarle que he recibido instrucciones de la Chemical Bank and Trust Company para cooperar en cualquier forma con ese gobierno, evitando a todo trance la sanción de esa ley, por el mal efecto que puede causar no solamente a mi representada, sino también a todos los acreedores extranjeros de la República".

Debe pagarse a todo costo

Entre nosotros, las opiniones tampoco se diferencian mucho de las que sobre el asunto se han emitido en el exterior. El mismo doctor Nicolás Repetto, cuyo partido actuó unido a los demócratas progresistas en las últimas elecciones nacionales, se ha manifestado contrario a toda moratoria. En ese sentido, contiene recordar sus declaraciones, formuladas ayer, donde dijo que "el gobierno deberá tratar de realizar todo esfuerzo para atender, en cualquier forma, el pago de la deuda", y agregó que debía pagarse aún cuando hubiera de hacerse utilizando los productos nacionales como medio de pago.

Suena Para Líder Si Rehusa Barceló el Dirigente Medús

"En un Segundón va a Quedar el Partido", es el Comentario

RODOLFO MORENO

LA PLATA, 28.

La actividad política radicada durante varios días en esta ciudad, desde que se ofreció la secretaría del partido Conservador al ex diputado demócrata nacional en Avellaneda, señor Alberto Barceló, ha pasado ahora a esta última faz, que, como es de desear, consulta en todos sus pormenores los deseos de dicho señor.

A. MEDUS

Indudablemente, desde todas las esferas se trata el asunto del traslado de Barceló para que acepte el mando que es, como ya dijimos en la información anterior, la verdadera jefatura del partido Conservador en la provincia.

Anoche se barajaba el nombre del doctor Alberto J. Medús, como posible reemplazante de Barceló, para el mismo cargo, siempre que llegado negativo la designación. Si Barceló no acepta, muchos dicen que ello sería un síntoma muy malo para la agrupación que lo cuenta en su seno.

Se murmura que su negativa sería algo así como quien le dispara al contagio con un muerto.

No se sabe quién sostiene al dirigente de Bahía Blanca, doctor Medús, pero alguien, muy enterado de los entretelones conservadores nos decía esta mañana: "Designar a Medús, es poner los destinos del partido en un segundón, es extenderle la partida de defunción al partido mismo, que antes de su paso al cementerio político.

Nuestro informante terminó su comentario con estas palabras: No es nada difícil que detrás de todo esto ande Rodolfo Moreno, que ya está bien informado que la influencia de Matías Sánchez, no pesa nada en las filas partidarias".

Una Comisión Fué a Buscarlo Sin Exito y se Cree que Fugó

La Orden de Detención Fué Dada por el Jefe de Policía y Ahora Recomiendan su Captura

LUGARES QUE FRECUENTABA

La resolución de la justicia federal, dictando prisión preventiva contra el torturador José A. Vaccaro, uno de los principales acusados en el famoso proceso, dió a entender que para el ex funcionario policial había llegado la hora y que esa resolución jurídica era el principio del fin en la enojosa causa comenzada el mismo día que la dictadura desaparecía del país.

Orden de detención

Librado el oficio correspondiente a la Jefatura de Policía, ésta dictó la orden de detención contra Vaccaro. Inmediatamente salió una comisión policial integrada por pesquisantes, a fin de dar cumplimiento a lo dispuesto.

Vaccaro ha desaparecido

Los pesquisas recorrieron todos los lugares que solía frecuentar el célebre torturador de la Penitenciaría, pero la búsqueda resultó infructuosa, pues en ninguna parte se le vió. Interrogadas numerosas personas de su relación sobre el paradero de Vaccaro, nadie pudo dar razón, por lo que se presume fundadamente que Vaccaro, ante la grave situación que le crea la orden judicial, ha desaparecido, circunstancia que constituye la más seria acusación contra él.

Los Conservadores Han Sufrido Gran Chasco con Castro

Lo Banquetearon y no les Respondió en el Congreso

LA INTERVENCION

(De nuestra agencia en La Plata)

LA PLATA, 28.—

En los círculos conservadores se comenta en todos los tonos y en los más oficiales con palabras acres, la "tratada", así la llaman, que les ha hecho el gaucho Castro, gobernador de Santiago del Estero.

El gobernador santiagueño, en ocasión de su viaje oficial a la metrópoli, visitó La Plata, acompañado por algunos leaders conservadores. Aquí, en la residencia de los gobernadores se le dió un gran banquete, el cual concurrieron los personajes del alto oficialismo y asesores de la política demócrata nacional.

JUAN B. CASTRO

Dicen los chismosos que Castro se mostró bastante "amigo", y que se le sacó ya en los postres algo así como una promesa de que la llamada radical antipersonalista de Santiago del Estero votaría en contra de la intervención pedida a Buenos Aires.

No conocían al famoso gaucho, que si no prometió, tampoco dijo que no, a los reclamos imperiosos de los amigos conservadores. El mejor comentario que se ha oído a ese respecto, es el siguiente:

—Es la primera vez que nos falta un gran banquete. Tenía que ser santiagueño quien nos chamuyó.

El PROYECTO DE CONSOLIDACION HA SIDO VOTADO

Y También la Ley de los Indultos

EN CORDOBA

(De nuestro corresponsal)

CORDOBA, 28. — Bajo la presidencia del diputado Debrie, por ausencia del titular señor Moyano Escalera, sesionó anoche la Cámara de Diputados, apreciando el proyecto de consolidación de la deuda interna y ley de los indultos. También se sancionó el proyecto enviado por el Poder Ejecutivo, por el cual las viviendas obreras están exentas de impuestos.

Prepara un Mitin el Sindicato de Mozos

La comisión administrativa del sindicato de Mozos y Anexos de la capital, acaba de hacer un llamado a todos los trabajadores en general y especialmente a los gastronómicos, a fin de que concurran al mitin de reorganización del gremio y contra la guerra imperialista que se llevará a cabo mañana, viernes 29, a las 16 horas, en la plaza Constitución, en la intersección de las calles Lima y Garay.

El Aumento de los Impuestos Será Resistido

Mientras al Jockey Club le Cobran Patente de Segunda Categoría, a Teatros y Cines la Aumentan

LOS SOCIALISTAS

(De nuestro corresponsal)

MENDOZA, 28. — Aumenta la protesta de la población ante el exhorbitante aumento de las tasas municipales.

Los teatros, cines y clubs que antes pagaban seiscientos pesos anuales ahora pagan el doble excepto el Jockey club al que se le aplicó la de segunda categoría.

En la reunión que realizó un grupo de concejales socialistas resolvieron presentar un proyecto de revisión de la ordenanza de extracción de basura, alumbrado, etc., que también ha sufrido aumentos desproporcionados.

SOLO DOS JUECES DE 35, ESTAN EN CONDICION LEGAL

La C. de la Federación de Colegios de Abogados Llegó a Esa Conclusión

REGRESO A B. AIRES

(De nuestro corresponsal)

MENDOZA, 28. — Hoy regresó a Buenos Aires la comisión de la Federación de Colegios de Abogados que había venido a esta para dictar la medida de la justicia y recoger opiniones de particulares, políticos, entidades comerciales, etc., encargándose la organización del Directorio de Colegios de Abogados de Mendoza, manifestando que sólo 35 magistrados sólo dos están en condiciones legales.

UNICAMENTE COMO MEDIDA EXTREMA, PUEDE ACEPTARSE

El Diputado A. Ghioldi Dice que la Moratoria Debe ser Iniciativa del P. E.

UN DILEMA

Hemos entrevistado esta mañana al diputado nacional señor Américo Ghioldi para requerirle su opinión sobre el proyecto de ley de moratoria por tres años. El citado legislador nos manifestó:

—Los diputados socialistas hemos bablado, en alabado, frente de la situación de Santa Fe, antes de la que está atravesando el país, ya que nos asiste un profundo convencimiento de causa para fundamentar nuestra actitud.

GHIOLDI

Iniciativa del P. Ejecutivo

Consideramos —agregó el diputado señor Ghioldi— que las moratorias deben siempre partir del gobierno nacional como iniciativa suya y de ningún modo interpretarse como una medida extrema y última, ya que las consecuencias sobre el crédito inmediato y futuro pueden ser de consecuencias lamentables.

Ante un dilema

Agregó nuestro reportado:

—Entre dejar morir de hambre a los argentinos y suscender el pago de las deudas, me inclino por lo último, agotados ya todos los recursos, pero siempre como una iniciativa del gobierno.

—Los socialistas —terminó diciendo— hemos presentado proyectos en ese sentido a la Cámara, nada de esto, porque entendemos que lo que tiene atingencia con el manejo de las finanzas es sólo del gobierno y no de la oposición.

El Doctor Juan L. Ferrarotti no Desea Emitir Juicio Sin Antes Estudiar la Cuestión

El doctor Juan Luis Ferrarotti se mostró desde un comienzo poco deseoso de hablar sobre la situación que puede crearse el país en el exterior si la provincia de Santa Fe desacata aplazar sus obligaciones pendientes con el extranjero.

—El problema es por demás amplio y complejo—nos dijo—y no resulta fácil opinar sobre el mismo sin haber antes reunido todos los antecedentes y haberlos estudiado profundamente.

—¿Usted cree, doctor, que se resentiría nuestro crédito en el extranjero si Santa Fe declarase la moratoria?

—Creo que no, puesto que no se trata del deudor común, por cuanto, como le digo, resulta aventurado emitir juicios sobre ese sentido sin haber antes estudiado el problema.

—Si se sigue agitando el tema, es probable que les haga conocer luego un juicio concreto sobre el mismo.

El Doctor Mosca Espera que Lleguen los Datos Pedidos a Fin de Poder Dar su Opinión

El doctor Mosca no fué más explícito que el doctor Ferrarotti.

—Me encuentro antes esperando los antecedentes del asunto—nos dijo.—Los he solicitado al gobierno de la provincia de Santa Fe y no he de tardar en recibirlos. Antes me sería imposible emitir un juicio serio, como lo exige el problema del prolongado aplazamiento de las obligaciones de estado.

—¿Cree usted en la posibilidad de que el gobierno nacional tome intervención, haciendo suyas las obligaciones y pagando de inmediato sus deudas?

—No lo creo... Es algo difícil en estos momentos, aunque no imposible. Son tan malos los tiempos que hasta el gobierno nacional acude al nacional ayuda al de Santa Fe, quién ayuda luego al gobierno nacional?

—Además, termina diciendo, existen antecedentes en ese sentido, que permiten creer que tal cosa ocurrir. Hace muchos años, el gobierno nacional se hizo cargo de una deuda de hombres de la provincia de Santa Fe, en circunstancias más o menos idénticas. El crédito del país quedó salvado así en aquella ocasión.

Una vez que lleguen los datos que he solicitado, podré ser más amplio.

Rechazan las Cesantías los Ferroviarios

En la última asamblea realizada por la sección Alianza de la Unión Ferroviaria en la que se consideró la solicitud de las empresas ferroviarias al M. de O. Públicos, pidiendo autorización para aplicar "una rebaja general de salarios y cesantías de personal", se resolvió solicitar al administrador del F. C. Pacífico la inmediata reincorporación de los cesantes; afirmar públicamente que la situación denunciada por las compañías no es real, declarando que "la sección Alianza no aceptará por ningún concepto rebajas de sueldos ni cesantías de personal, y pasar inmediatamente con el prorrateo".

EL Reacción Antigripal

La rapidez con que el GENIOL calma los malestares, es seguida de una saludable reacción, visible desde el primer momento. Es que a la descongestión que el GENIOL produce, sucede una actividad circulatoria, que facilita el arrastre y la eliminación de toxinas y aumenta el valor combativo de las defensas orgánicas.

Los mas destacados médicos usan y recetan el GENIOL, pues bien conocen que su triple y científica fórmula es la mejor garantía de su triple acción.

De esa conjunta acción, se derivan los felices resultados obtenidos con el GENIOL en la Gripe y su convalecencia, la cual apresura, evitando la repetición de los estados congestivos.

Y evita tambien el decaimiento, pues el GENIOL entona y levanta el ánimo.

En Clínicas, Sanatorios y Hospitales, se está empleando hoy el GENIOL con inmejorables resultados.

Geniol
QUITA EL DOLOR
1.30
EL TUBO DE 20 DOSIS

¡PIDIO PRISION PERPETUA PARA SAUTO RESTRA!

SIN ACEPTAR LA PRUEBA TESTIMONIAL EL FISCAL INSISTIO EN EL PEDIDO

Esta Mañana se Volvió a Reunir el Consejo de Guerra Para Jefes y Oficiales

HABLARA SAUTU RIESTRA

ESTA mañana, a las 9.30 horas, se volvió a reunir el Consejo de Guerra para Jefes y Oficiales que entiende en el proceso que se sigue al aférez de navío Alberto de Sautú Riestra, para considerar los alegatos de la acusación y la defensa y oir al procesado si tiene algo que agregar a lo expuesto por su defensor. El fiscal pidió prisión perpetua para el acusado.

La acusación fiscal

A la hora establecida, y previas las formalidades de práctica, el fiscal, coronel Lucas Roca, inició la lectura de su acusación oral, que fué extensa y se concretó, en su mayor parte, a sostener los argumentos vertidos en su alegato anterior, sin tener en cuenta el testimonio de los testigos y la opinión técnica de los peritos que depusieron ayer ante el tribunal; aquéllos, porque eran pobres, pescadores de ranas con "alas", y extranjeros, no obstante haber sido testigos presenciales del accidente, y éstos porque en muchos casos entienden poco de la materia.

Caballos y automóviles

Para mantener su opinión, el fiscal declaró que el mando de un avión, a su entender, era igual al mando de un caballo o de un automóvil, y que con este concepto el aférez de navío Sautú Riestra las inexperto en error al abandonar la máquina en el aire, cuando muy bien pudo conducirla a un aterrizaje. Expresó que, por tal motivo, no iba a tener en cuenta la opinión de los peritos que favorecieron a la defensa y a los cuales no reconoció más preparación que la que tienen los que han estado conviviendo con el sumario.

Los testigos

Pasó a analizar a continuación, superficialmente, las declaraciones de los testigos Bernasconi, López Naguil, Parquet, Bonet, Fuentes, Naquil, Muiño, Dini y James, a las cuales no asignó tampoco importancia de ninguna naturaleza, pidiendo al tribunal que no las tenga en cuenta; y especializándose con la del cabo Fuentes dijo que, por las contradicciones en que ha incurrido, correspondía su procesamiento, y así lo solicita.

Refiriéndose después a las consecuencias de autos sobre la conducta del aférez Bello, que fué el que, en su concepto tomó declaración y luego de protestar de la mala voluntad que la defensa le atribuye, dijo que si el señor de navío Sautú Riestra, opinó que, así como el gancho de su sable no se sirvió por propia voluntad, así tampoco creía él que se pudo aflojar un gancho de paracaídas.

Pidió prisión perpetua

Declaró a renglón seguido que no iba a analizar las demás declaraciones y peritajes, porque estaban limitadas a no tener valor alguno, y haciendo una exposición de descargos, personal, terminó su extensa alegata ratificando su pedido de prisión perpetua para el procesado, con la cual, dijo, ha dado otra cosa que cumplir una misión delicada.

Eran las 11 y 25 horas.

La defensa

Acto seguido el presidente del tribunal, general Manzano, invitó al defensor del teniente de navío Sautú Riestra a formular el alegato correspondiente.

La defensa del señor aférez de navío, Alberto de Sautú Riestra, comenzó diciendo el teniente de navío Guillermo Mackinlay, que elaboraba con legítima satisfacción, cómo las pruebas producidas antes de la vista de esta causa, y durante la misma, confirman de la manera más convincente todas y cada una de las aseveraciones que fueron hechas y repetidas por los colegas de la acusación, formulando así, en consecuencia, la rotunda culpabilidad del prevenido.

No existe prueba

En todo el voluminoso proceso, en el que prueba alguna, ni directa ni indirecta, del abominoso crimen que se atribuye al aférez Sautú Riestra. No existe ni siquiera el indicio de que, efectivamente, la muerte del aférez Moscarda fuera el resultado de una acción criminal.

Desde que el memorial de defensa fué formulado, hasta este momento en que continúo, ha transcurrido un lapso apreciable durante el cual se han comprobado nuevos hechos y nuevos aspectos de algunas cuestiones que se someten a la apreciación del tribunal antes de dictar el pronunciamiento definitivo.

Es inocente

De ahí — prosiguió diciendo — la satisfacción expresada al comienzo. Pero he aludido a nuevas circunstancias. Ellas no atañen a la causa misma porque, repito, la prueba de la inocencia de mi defendido está palpitando en cada una de las fojas del proceso. Son otras tantas demostraciones de que tos hechos, de los que se quisiera deducir culpabilidad, negligencia o siquiera descuido por parte del acusado, no se podían producir en la forma señalada por la acusación fiscal.

Esta no encuentra explicación a lo sucedido y porque no la encuentra y porque aprecia equivocadamente las constancias sumariales formula su requisitoria.

Dos puntos importantes

Entró luego a referirse a la opinión de los peritos, cuya palabra tiene el valor y la autoridad que su carácter comporta, y dijo dos hechos, que contar con la escuela y en términos brevísimos que no dan lugar a dudas.

La defensa sostuvo — dijo — la posibilidad de fallas de estructura interna en la madera de las alas del avión, y esta posibilidad, expresada por el defensor tiene su comprobación en el informe expedido por el servicio de aviación naval. Se refiere a tres inconvenientes hallados en el material Farman, señala, entre otros, el siguiente: "En algunos ejemplares con su pieza prestar el mismo, pues existen constancias documentadas, habiéndose observado anteriormente, por lo que se quiere significar que, en algunas partes, la fibra de la madera estaba abierta, siempre en superficie, formando astillas o escamas".

El paracaídas

Por el segundo hecho, se ha llegado a establecer que, aun en perfectas condiciones de mantenimiento y de arme, un paracaídas conceptuado como mejor que el Robert, puede dejar de funcionar normalmente y se han invocado hechos que denuncian como efectivo la opinión que en el mismo sentido expresó la defensa. La opinión de los peritos es unánime y el H. Consejo se ha de dignar tenerla en cuenta.

Los testigos

El defensor entró luego a referirse a la declaración de los testigos. Uno de ellos, Sebastián Segovia, que concurrió a declarar espontáneamente y a cuyo testimonio la acusación le asigna, para tratar de fundar sus sospechas de culpabilidad, una importancia que no tiene, fué dado de baja por mala conducta, por ser incorregible y porque su permanencia en el servicio no era conveniente para el mantenimiento de la disciplina. Presentó la prueba testimonial. Frente a ella, la justicia no puede atribuir valor alguno al testimonio, desprovisto de la autoridad moral que debe tener para que merezca ser creído.

El aférez Bello

La otra circunstancia especial que el tribunal debe tener en cuenta, prosiguió diciendo el defensor, la resolución ministerial recaída en el expediente P. y B. 1153/31, donde quedó establecido que, efectivamente circulaban rumores y versiones que lo señalaban al aférez Bello como delator de las conversaciones que mantenían algunos oficiales, a este respecto, no deseo formular comentario alguno, echando un velo piadoso ya que la verdad envuelve el espíritu del aférez Bello, pero el H. Consejo apreciará en su justo valor esa referencia a los hechos de la causa y a lo que la acusación expresó respecto del testimonio del aférez Bello, el significado de lo razón de ser de la resolución ministerial citada.

Rebeldía política

Por último, siguió diciendo el defensor, el H. Consejo se dignará tener presente que, en cuanto a las supuestas actividades de rebeldía política atribuídas a mi defendido, ellas no existieron, y que la ausencia de falla el origen de la presunta enemistad entre aquél y la víctima invocada por la acusación como un hecho indudable.

La absolución

Demostradas hasta la evidencia, terminó diciendo, todas las argumentaciones que la defensa adujo en su réplica y la prueba concluyente que sirvieron de base a la acusación, la única decisión que procede para que la justicia se haga en este proceso, es la absolución que está en vuestras manos, H. Consejo.

Hablará Sautú Riestra

Al terminar la exposición del teniente de navío Guillermo Mackinlay, el consejo pasó a cuarto intermedio hasta las 14.30 horas, en que deberá hablar el teniente, teniente de navío Sautú Riestra, y luego de tomar conocimiento del cuestionario que leerá el secretario actuante teniente de navío Enrique Gil, el tribunal pasará a deliberar secretamente para producir sentencia.

La sentencia

El consejo de guerra para jefes y oficiales, ha terminado de escuchar las declaraciones de todos los testigos y pasó a cuarto intermedio, con el fin de tratar en privado los antecedentes del hecho y establecer la responsabilidad que le corresponde al aférez Sautú Riestra en el accidente de aviación de que resultó víctima el aférez Moscarda. Posiblemente el fallo se dé a conocer mañana, aunque no está del todo descartada la suposición de que el consejo se expida esta misma noche.

El fiscal

Las declaraciones de los testigos han tenido tal valor, que el mismo fiscal, coronel Luis Roca, ha declarado, al finalizar su exposición el procesado, que de haberlo escuchado antes, otro hubiera sido su pedido de pena. Con este detalle, se espera que el fallo del consejo sea absolutorio para el aférez Sautú Riestra.

(Impreso en nuestros talleres auxiliares de Salta 1019)

HOMENAJE DE LOS APRISTAS A SAN MARTIN

Conmemorando el 111 aniversario de la Independencia del Perú, los apristas peruanos y simpatizantes, residentes en ésta, acudieron esta mañana a la plaza San Martín, con el objeto de tributar un significativo homenaje a la memoria del general argentino al par que protestar por la situación de fuerza existente en su país y reclamar la libertad de Haya de la Torre.

Después de cantar el Himno Peruano y la Marcha Aprista y depositar una corona, pronunciaron discursos el señor Enrique Portugal y el diputado Manuel Seoane. Asistió un numeroso grupo de personas que aplaudió a los oradores. ARRIBA: los apristas cantando el Himno Peruano. EN CIRCULO: el señor Seoane, haciendo uso de la palabra.

CON IRLANDA COMERCIARA MAS CANADA

El Delegado Okelly Señaló que Aumentarían las exportaciones

(Agencia Havas)

OTTAWA, 28. — Entrevistado el delegado Okelly, declaró que las conversaciones realizadas con los representantes de los Dominios se desarrollaban en una atmósfera de gran cordialidad.

Agregó que el Canadá, especialmente, se mostró deseoso de intensificar las relaciones comerciales con Irlanda.

El delegado Okelly hizo resaltar que su país compraba al Canadá tocino ahumado y diversos productos, expresando su deseo de que el intercambio con Irlanda se intensifique, especialmente para la exportación de lanas, pieles y whisky.

600 Pibes Comerán Gratis

Están Ubicados en el Barrio de las Latas y en el Bañado de Flores

ESTA MAÑANA

Hoy a mediodía fueron inaugurados dos comedores escolares más. Uno de ellos en las zonas habitadas por familias laboriosas y de posición económica muy aflig ente. Uno de ellos, está ubicado en la escuela 9, en la calle Coronel Roca 2242 y el segundo en la Avenida del Trabajo 3620.

Ambas zonas suburbanas son conocidas como el Barrio de Las Latas y el Bañado de Flores, calificativos que dejan sobreentender la apremiante pobreza que es común a todos los hogares cargados de hijos y de necesidades.

A esos barrios, eminentemente proletarios, ha llegado hoy la función social y humanitaria de las comedores escolares, proyectados por el actual presidente del Consejo Nacional de Educación, doctor Ramón J. Cárcano, con la voluntad del doctor Agustín Pestalardo, el director del Cuerpo Médico Escolar, doctor Olivieri, el secretario de ese cuerpo, doctor Solá; el médico del distrito, doctor Martín; la directora de la escuela 9, señorita Lía Torres Gutiérrez de Bonnet; los miembros de la Asociación Cooperadora de esa escuela y altos funcionarios, dieron por inaugurado el comedor que, mañana adelante dará comida a 200 escolares.

Tallarines, estofado, mandarinas

Sin ninguna ceremonia, encillada, el doctor Ramón J. Cárcano dió por inaugurado el comedor, donde de inmediato tomaron asiento, en distintas mesas, 150 niños, pues el total que es de 200, come en dos turnos.

Seguidamente les fué servido a los niños el abundante menú que no puede ser más abundante, sano y nutritivo. Tallarines, estofado, mandarinas y leche, constituyeron la comida que fué prácticamente devorada entre el bullicio característico a los niños bien alimentados.

El doctor Cárcano y los miembros de la comisión conversaron con los niños, les dieron diversiones en voz alta, la alegría que les embargaba.

La Cooperadora

Asistieron también al acto de la inauguración, los miembros de la Cooperadora, señorita Hipólito Yrigoyen, Paulina Sastre, Rafael Martínez y señora, que estuvo presente el comedor atendido por las visitadoras, señoritas María Luisa Suárez, Dominga C. Vidal, Martínez, Carmina E. Fonte y Alicia Suárez.

Todo un homenaje

Antes de que las autoridades se retiraran del local, dos niños hicieron entrega del presidente del Consejo Nacional de Educación, doctor Ramón J. Cárcano, y al director del Cuerpo Médico Escolar, doctor Olivieri, de sendos ramos de flores.

Al hacerse entrega del ramo de flores al doctor Cárcano, el alumno de la escuela, manifestó estas sencillas palabras, sin duda exactas y que merecieron, todo un homenaje:

— Para usted, señor presidente. Por los comedores escolares.

Un Comunista fué Muerto por un Hitlerista

(Agencia Havas)

LEIPZIG, 28. — Por razones políticas se trabaron en lucha dos obreros. Uno de ellos hitlerista, dió una puñalada al otro que era comunista.

RENUNCIO EL CONSEJO RUMANO

El Rey Carol Encargó la formación del Nuevo Minist. a Maniu

LAS ELECCIONES

(United Press)

LONDRES, 28. — El corresponsal de la Exchange Telegraph en Bucarest, comunica que el gabinete presidido por el doctor Vaida Voevod, ha presentado la renuncia.

La información agrega que Vaida Voevod ha accedido a participar en un gobierno encabezado por el líder del partido Nacional Agrario I. Maniu, cuyo partido resultó triunfante en las últimas elecciones parlamentarias, y a quien el rey Carol ha pedido que se encargue de formar gabinete.

Breve Sesión Hoy Realizó el Senado

Aunque para esta tarde la Cámara de Senadores no tenía ningún asunto en la orden del día, celebró una breve sesión en la que se dió cuenta de los asuntos entrados y de varios despachos de comisiones, que fueron destinados a la orden del día.

Se inicia la sesión

A las 16.10 horas, con la presencia de 16 senadores, el presidente titular del cuerpo, señor Julio A. Roca declaró abierta la sesión.

Por secretaría fué leída el acta de la reunión anterior, que resultó aprobada sin observaciones.

Quieren mejoras

El informe consigna igualmente el estado de las negociaciones emprendidas por los representantes de la empresa con los miembros del gobierno argentino en vista de hallar algunas mejoras en las condiciones de la explotación y deja entrever que el presidente de la sociedad en cuestión irá pronto a efectuar un viaje a la Argentina, hará una detallada exposición de la situación ante los accionistas en la asamblea que seguirá hasta en Londres el día 5 del mes entrante.

371.724 libras de déficit

Después de la deducción de las sumas necesarias para los arriendos de ferrocarriles y amortización durante el ejercicio se saldó con un déficit de 371.724 libras esterlinas.

Las entradas brutas durante la explotación en los períodos citados, acusan una merma de 181.166 libras, absorbiendo un total de 3.514.685, libras que los gastos incluyendo las pérdidas de los cambios, se elevan a 3.505.723 libras, acusando un retroceso de 59.255 en relación al ejercicio de 1930, por lo que los ferrocarriles arrojan a 280.115 libras contra 105.459.

Asumió sus Tareas un Empleado de I. Internos

Por resolución del administrador de Impuestos Internos, ha sido designado segundo jefe de la Inspección General el inspector señor Horacio M. de la Fuente.

Dicho funcionario ha asumido ya sus tareas.

LOS BUZOS ENTRARAN AL NIOBE

Se Introducirán en el Interior del Buque para Retirar Cadáveres

(Agencia Havas)

HAMBURGO, 28. — Los buzos del arsenal de Kiel reanudaron esta mañana los trabajos para poder penetrar en las cabinas del Niobe. El equipo de buzos fué reforzado y se espera que en breve podrán introducirse en el interior del buque a fin de sacar los cadáveres y otros objetos pertenecientes a los marinos desaparecidos.

En las costas de la isla de Laland se han encontrado muchos objetos y muebles pertenecientes al Niobe.

DICE EL ANGLO QUE HA DADO DEFICIT

La Disminución de las Entradas y el Cambio dieron este Resultado en 1931

(Agencia Havas)

LONDRES, 28. — Hoy ha sido publicado el informe que acompaña el balance de la Anglo Argentine Tramways Co. para el ejercicio de 1931, documento en el que se hace resaltar que las economías realizadas quedan deshecho sin efecto, pues la disminución de las entradas de dicha empresa ha anulado todo beneficio derivado de la compresión de gastos.

Por otra parte, las pérdidas emanadas de los cambios se elevan este año a 269.365 libras esterlinas contra las 169.109 del ejercicio anterior.

LA NIEVE Y LOS CANTOS RODADOS IMPIDEN SEGUIR LA BUSQUEDA DEL SAN JOSE

La Caravana de Expedicionarios de la Panagra, Procedente de Las Condes, no Halló Vestigio Alguno del Avión Perdido

PROFUNDO DESALIENTO

(United Press)

SANTIAGO DE CHILE, 28. — El corresponsal de la United Press en Río Blanco, comunica que esta mañana llegó allí la caravana de seis hombres enviada por la Panagra el sábado último desde Las Condes, en exploración del avión "San José".

Los exploradores se alojaron el domingo en la mina La Americana, para partir a Río Blanco al día siguiente.

Todos los componentes de la expedición se manifiestan desalentados. Llegaron extenuados y faltos de víveres. Dicen que encontraron cuatro metros de nieve y muchos rodados que hacen la ruta imposible de transitar.

Agregan que no han visto la menor huella del avión desaparecido y estiman que el viaje desde Río Blanco al cerro de La Paloma, donde se dice fué avistada un ala del "San José", es absolutamente imposible, debido a la nieve y a los rodados.

Visitaron a Justo los Dirigentes de los Ferrocarriles

También Hablaron con el Ministro de Obras Públicas Sobre la Rebaja de Salarios y Despido de Personal Obrero Sobrante

SITUACION DIFICIL

Durante la mañana concurrieron a la Casa de Gobierno, los presidentes de los directorios locales de las empresas ferroviarias, quienes mantuvieron primeramente una entrevista con el ministro de la cartera de Obras Públicas.

En esta entrevista se volvió a tratar, según nuestros informes, acerca de las medidas proyectadas por las empresas con motivo de su situación económica.

Como ya hemos informado, estas medidas comprenden la disminución del 10 o o en los salarios del personal ferroviario y la autorización a las empresas para dejar cesante al personal sobrante.

Después de la entrevista con el Dr. Alvarado, los dirigentes ferroviarios concurrieron a la presidencia de la República, entrevistándose con el primer magistrado, con quien conversaron sobre el mismo asunto.

El Teniente C. Garzón Despidió los Restos de su Colega M. de Sucre

A las 15.40 se Sepultaron los Restos del Malogrado Teniente, en la Chacarita

HONORES MILITARES

Esta tarde han sido inhumados en la Chacarita, los restos del teniente Cecilio Martínez de Sucre, a quien el país entero rindió un justo homenaje en el interior del cuartel del 13 de infantería en Alta Córdoba, el señor Santos Bustamante.

La inhumación de los restos del malogrado militar, dió lugar para que en la tocante ceremonia se evidenciara de nuevo el hondo sentimiento de pesar que causó la inesperada muerte.

A las 15.30, desde la casa mortuoria, Chchabamba 2257, se puso en marcha el cortejo fúnebre. El atañ era llevado por el teniente César Daracelo Maicelini, acompañando los restos del teniente Martínez de Sucre.

El M. del Paraguay Habló hoy con Justo

El ministro plenipotenciario del Paraguay ante nuestro gobierno, doctor Vicente Rivarola, mantuvo esta tarde, en los 15 horas, una conferencia con el presidente de la República, general Justo.

Según se presume, esta entrevista se relacionaría con las buenas oficias ofrecidas por la Argentina, Brasil, Perú y Chile, para evitar una conflagración mayor agravedad el conflicto paraguayo-boliviano.

El doctor Rivarola se entrevistará también con el jefe de la cancillería, doctor Saavedra Lamas.

Honores militares

Al llegar el cortejo al cementerio, una compañía del regimiento No. 1 de infantería "Patricios, rindió los honores correspondientes, sonando la banda del mismo cuerpo dejada escuchar los acordes de la marcha fúnebre.

Despedida de los restos

En representación de sus jefes y camaradas subió al teniente Carlos de la Vega, quien llegado de Córdoba con el mayor José Villaverde y subteniente César Daracelo Maicelini, acompañando los restos del teniente Martínez de Sucre.

La Ley de Bonos de Pavimentación Será Sancionada Mañana Viernes

DE acuerdo con una proposición de orden de trabajo parlamentario, formulada por el diputado socialista doctor Adolfo Dickmann, la Cámara de Diputados, que tiene a su consideración el proyecto de ley sobre emisión de títulos para la pavimentación de diversas zonas de la Capital, deberá pronunciarse en definitiva, para que dicha iniciativa quede convertida en ley y pueda de inmediato comenzar la Municipalidad una serie de obras que darán trabajo a miles de obreros.

El proyecto hace muchos años que está ambulando de una Cámara a otra en el Congreso, porque hay distintos criterios con respecto al aporte que deben hacer las empresas tranviarias para el pago del pavimento. La Cámara tiene dos despachos: uno que suscriben los señores parlamentarios radicales y otro que sostienen los socialistas, socialistas independientes y demócratas progresistas.

De todos modos, cualquiera que sea el criterio que tenga la mayoría en la Cámara, mañana quedará convertido en ley el proyecto y satisfecha la población de Villa Devoto, Villa del Parque, Floresta, Flores, Liniers, Núñez, Vélez Sarsfield, Villa Mitre, Boca, Barracas etcétera.

Protesta del Comercio

Este negocio cerrará

el Jueves 28 de Julio corriente, desde las 13 a las 15 horas, en señal de protesta por el proyecto de ley de cierre de los comercios a las 20 horas.

ESTA TARDE, en el teatro Onrubia se realizó un gran acto de protesta, como consecuencia del proyecto de ley de cierre de los comercios a las 20 horas. Este es uno de los carteles explicativos que circularon

El Día Económico

Las bajas de valores argentinos en las Bolsas extranjeras no repercutieron en nuestro Mercado de Valores.

Siguen subiendo los cereales.

Bajó la libra. — Subió la peseta

Siguen subiendo los cereales

Siguió el Mercado de Cereales el tren de actividad que ya anotamos ayer. Se realizaron hoy, en la primera rueda, 49 operaciones: 20 con trigo, 18 con maíz y 11 con lino.

Los precios mejoraron notablemente. El trigo subió 2¾ centavos la entrega en agosto, 1¾ la entrega en setiembre y 1¼ la entrega en octubre.

El maíz subió 3 centavos la entrega en agosto y 5 la entrega en setiembre, bajando 2 centavos la entrega en octubre.

El lino subió 5 centavos la entrega en agosto, 3 centavos la entrega en setiembre y 4 centavos la entrega en noviembre, que se cotiza desde ayer.

Esta reacción del mercado ha provocado gran expectativa en los círculos cerealistas. Se ignora si las cifras consignadas en las alzas serán definitivas, esto es, si se mantendrán durante algún tiempo.

Los cereales en los mercados extranjeros

El trigo subió de 2¾ a 2¾ centavos en Liverpool, y 7 centavos en Chicago, cotizándose hoy a 7.06 en Winnipeg. El lino subió 2¾ centavos en Buenos Aires y 3 en Duluth.

El maíz bajó 2 centavos en Duluth.

Entonado, el Mercado de Valores

A un total nominal de $ 1.719.511.41 ascendieron los negocios realizados hoy en la primera rueda del Mercado de Valores.

Se cotizaron 26 series re cédulas hipotecarias, valores nacionales, 6 valores municipales, 6 valores provinciales, por los respectivos totales de $ 310.550, 71.563.61, 19.000 y 74.100.

Fué nula la actividad en la sección de papeles de sociedades anónimas. Sólo se colocaron 10 acciones de Maganaco Ltda. a $ 0.65.

Las Cédulas Hipotecarias siguen subiendo. Con relación a las cotizaciones de la segunda rueda de ayer, los 15 horas, una conferencia con el presidente de la República, general Justo.

Según se presume, esta entrevista se relacionaría con las buenas oficias ofrecidas por la Argentina, Brasil, Perú y Chile, para evitar una conflagración mayor gravedad el conflicto paraguayo-boliviano.

El doctor Rivarola se entrevistará también con el jefe de la cancillería, doctor Saavedra Lamas.

El ramblón

Importante fué la baja de la libra con relación a nuestra insignia monetaria. Ayer se necesitaban $ 13.34 para comprar 1 libra, y hoy bastaban $ 13.21.

Llevan bajas experimentaron la lira y el franco.

Subió, en cambio, la peseta. Ayer para comprar 100 pesetas necesitábamos $ 21.25, y hoy se necesitaban $ 21.35 m/n.

MERCADO DE CEREALES A TERMINO

En un Mercado Activísimo Subieron Todos los Cereales

Cotizaciones de precios registradas en las operaciones de la mañana de hoy:

TRIGO

De horas 10 a 10.35: Agosto, 7.05; septiembre, 7.06; octubre, 7.06.

De horas 10.35 a 11: Agosto, 7.—; septiembre, 7.06; octubre, 7.06.

De horas 11 a 12: Agosto, 7.—; septiembre, 7.—; octubre, 7.—.

MAIZ

De horas 10 a 10.35: Agosto, 5.06; septiembre, 5.—; octubre, 5.01.

De horas 10.35 a 11: Agosto, 5.06; septiembre, 5.—; octubre, 5.01.

De horas 11 a 12: Agosto, 5.04; septiembre, 5.—; octubre, 5.01.

LINO

De horas 10 a 10.35: Sin operaciones.

De horas 10.35 a 11: Agosto, 13.16; septiembre, 9.32; octubre, 9.40.

De horas 11 a 12: Septiembre, 9.27; octubre, 9.36; noviembre, 9.40.

BOLSA DE CEREALES

En la fecha se han vendido en esta Bolsa de cereales las siguientes cantidades por los cien kilos:

	Disponible	Del 1 al 15
Trigo	3.556	6.20
Maíz	4.—	5.—
Lino	8.530	13.30
Avena	3.375	5.40
Centeno	4.—	5.—

ENTRADAS

Por los diferentes puertos de las terminales de la estación en la Capital:

	Hoy	Ayer
Trigo	1.—	1.—
Maíz	12	12
Lino	1.—	1.—
Avena	12	12

ALGODON — LIVERPOOL

Equivalencia, en pesos moneda corriente por kilo de algodón:

	Hoy	Anteayer
Septiembre	0.47	0.—
Octubre	0.49	0.—
Marzo	0.49	0.—

EL VALOR DEL PESO

Cotización de giros telegráficos

	Ayer	Hoy
100 dólares	388.64	388.64
1 libra esterlina	13.34	13.21
100 francos	15.27	15.30
100 coronas suecas	75.—	75.—
100 liras	18.95	18.92
100 coronas	181.82	181.82

COLABORACIONES

Crítica

DIOS TE PUSO SOBRE NUESTRA CIUDAD CON UN SABATO SOBRE UN NOBLE CABALLO PARA PICARLO Y TENERLO DESPIERTO – (Sócrates.)

AÑO XIX Nº. 6560

El Diario de Buenos Aires para Toda la República

Julio 24 de 1931

TEATROS

¿CRISIS DE PRINCIPIOS O DE TACTICA?

No es la Doctrina Democrática la que Está en Discusión

NUEVOS PRINCIPIOS DE ACCION EXIGE LA DEMOCRACIA

Precisamente la Crisis Actual es una Simple Consecuencia de su capacidad para Cambiar de Métodos

Por ARTURO LABRIOLA

(*Ex ministro del Tesoro de Italia*)

(Colaboración especial para CRITICA)

AHORA hacen dos años, el 17 de mayo de 1930, Briand enviaba a los gobiernos europeos su memorándum sobre la organización posible de los Estados Unidos de Europa.

Sostuve en su tiempo los errores técnicos del proyecto. Pero no es de los errores técnicos del proyecto de Briand, de que se trata. Lo esencial es otra cosa. Ese intento fué definido como la iniciación de una fase abiertamente democrática de la política exterior, como el comienzo de la política exterior de la democracia. Hoy tal proyecto está completamente abandonado. Hace algunos meses, se reunió en Innbruck el Comité de la Cámara de Comercio Internacional. El presidente de la Asamblea, Enrique Peyerinoff de Fontenelle, comprobó que el plan de Briand era prematuro. En efecto, jamás Europa estuvo más dividida. En Reno el conflicto franco-germano parece retomar un nuevo vigor. Al margen de ello, en el corredor de Danzig, que representa la más cruel estupidez del tratado de Versalles, Alemania y Polonia están en situación de conflicto virtual. A cada momento se anuncia o que Polonia quiere ocupar Danzig o que Alemania trata de entrar de nuevo en Danzig. Todos dicen que la próxima Conferencia Imperial de Ottawa será la señal de la constitución del Imperio Federal Británico, es decir, del definitivo desentendimiento de Inglaterra de toda cuestión europea. Rusia está de hecho separada de Europa. Las intrigas fascistas han permitido la formación de una triple alianza turco-helénico-italiana que se mueve en dirección abierta a la política francesa y al bloque de la Pequeña Entente. Europa aparece hostil y rota en su conformación interior.

LABRIOLA

Una victoria y una derrota

La política externa de la democracia estaría en plena liquidación. Pero cuando se piensa que en Alemania el viejo círculo de los Hohenzollern ha vuelto al poder y que la cuestión de su restauración se ha convertido de práctica actualidad; cuando se recuerda que la república austriaca es más en nombre que en hecho y que la restauración de los Habsburgo es abiertamente tratada por la diplomacia e intensamente favorecida por el fascismo italiano, nos vemos obligados a preguntarnos de qué depende esta perpetua crisis de la democracia, cómo se explica el hecho de que cada avanzada de la democracia es seguida de un retroceso, cada victoria por una penosa derrota.

En el asunto de esta crisis, dos problemas aparecen que mientras no se resuelven impiden la exacta comprensión del fenómeno. El primero de ellos, es comprender bajo el nombre de dictadura un conjunto de fenómenos, cuya consistencia histórica es diversa de país a país, cuya naturaleza no encuentra en el hecho político de la dictadura sino un exponente superficial e ilusorio.

Errores en discusión

El comienzo de la sabiduría se tendrá cuando se logre comprender si entre el comunismo ruso, también de esencia dictatorial, el fascismo, el sistema de Pilsudski, el hitlerismo, el régimen de Horty y el régimen yugoeslavo hay algo de común más que una mecánica, la exterioridad toda mecánica: la falta de libertades políticas. Pero es mejor dejar por ahora esta discusión.

KERENSKY

El segundo error es de trasferir a las fuerzas sociales un don fatalista que rige el sistema de la táctica puesta en función. La idea de que todo aquello que ha sucedido debía venir, es cómoda pero falsa; un ejército numeroso será batido si es mal conducido y un ejército poco numeroso vencerá si es bien guiado. Esta es una verdad que todos saben; pero cuyo campo de aplicaciones mucho más vasto de lo que nosotros por pereza intelectual o por cobardía personal, no queremos admitir. Cuando un hecho político se verifica en seguida, se dice: "No podía ser de otra manera, porque las fuerzas en conflicto eran éstas y éstas". Las derrotas de la democracia han sido puestas en la cuenta de las circunstancias que los adversarios eran más fuertes. ¿Pero por qué no reconocer que aquellos han empleado una táctica superior?

Puro maquiavelismo

La idea de que la política también sea una técnica, es decir, un complejo de medios a adoptarse, según un cálculo razonable de las circunstancias, es admitido, pero no utilizado. Pero aquí es todo maquiavélico. En fin; la política no es un peso mecánico y nacido de fuerzas equilibradas sobre la balanza, sino un arte de saber servirse de nuestros medios para conseguir el éxito. La democracia llegó al convencimiento que debe cambiar el propio método político si no quiere pasar de derrota en derrota. He aquí el problema.

La antigua democracia estaba fundada sobre la elocuencia. Una aristocracia de oradores, define Hobbes, es la democracia. El objeto de la democracia parece ser: encontrar un público para hacerle sentir discursos. ¿Quiénes son los grandes hombres de la democracia? Los oradores. Mirabeau y Danton tienen una fama que desafía los siglos. Briand ha atronado desprovisto sobre desprovisto; sin embargo, siempre es considerado como un gran hombre de estado porque sabía hacer discursos. Robespierre también ahora, convence poco; pero porque no sabía hablar. Boncour, a su vez, es más grande que Robespierre porque (dicen) pareciéndose un poco, sabe pronunciar discursos. Kerenski se volvió en cierto modo el amo de Rusia y la hubiera conducido gloriosamente a la tumba porque supo ahogarla en la propia charla y en el océano de las propias palabras. Hubiera podido con palabras, horrar la Rusia de los mapas. Lo hubiera logrado sino hubiese encontrado en el propio camino a Lenin que sabía razonar, pero no se preocupaba de hacer elocuente literatura. Pues lo esencial es conquistar un público al cual se pueda dirigir discursos y que los escuche. La democracia dice tratar de conseguir la mayoría legal. Ahora en el período histórico que atravesamos, la obtención de una mayoría legal es un imposible. Y no solamente porque se debe considerar como una tarea sobrehumana, lograr persuadir la mitad más uno de los hombres. Y tanto es verdad que tampoco la iglesia logró esto, y que dió lugar al cisma, fragmentando al cristianismo. Pero también porque la consideración de los intereses humanos lo excluye. En un momento dado el acuerdo se hace; luego se deshace para volver a hacerse. Después de un siglo de dominio legal en varios países, es decir, desde 1830, la burguesía se ha fraccionado y organizado en grupos: grande, media, pequeña, agraria, comercial, industrial, bancaria, clerical, protestante, indiferente, etc., etc. ¿Por qué el proletariado sería uno? No lo es desde el punto de vista social, ¡Y qué hay de común entre los asalariados de un rascacielos o el de las industrias de aparatos de precisión? (relojerías, instrumentos científicos). ¿Quién puede comparar a un obrero a ochenta dólares por semana y a un minero de pelo negro a quince o dieciseis dólares? No lo es desde el punto de vista político. El trabajador hitlerista y el trabajador comunista, no tienen de común nada más que las bolas que ellos se han cambiado en las calles de Berlín. No lo es desde el punto de vista religioso; pues hay sindicatos católicos, protestantes, ortodoxos, indiferentes, todos en guerra entre ellos. Por eso yo digo que la conquista de la mayoría es un hecho imposible; por eso digo que cuando la democracia hace depender de la conquista de la mayoría el comienzo de su realización, no es sincera o se muestra culpable de fatal estupidez. Por eso yo digo que el problema de la democracia no es de "principios" o de "doctrina"; pero sí de táctica y de método. Las democracias no han infinitamente más verdadera que ayer. El gobierno es el interés del mayor número al objeto de acrecentar el bienestar y la cultura de las masas, es siempre la única verdad posible. Sólo este gobierno puede ser la paz social y el orden interno y lo enseña el fascismo italiano que logró únicamente organizar el país sobre la base de la guerra civil. Por lo tanto no es la doctrina democrática la que está en discusión. Si la democracia atraviesa horas difíciles, esto depende del hecho de que los principios democráticos ("los inmortales principios", como dicen aquellos zonzos que carecen de seso) se hayan vuelto menos verdaderos que ayer. La crisis de la democracia es una simple consecuencia de su incapacidad para cambiar métodos.

Democracia con miedo

A su vez los partidos reaccionarios han demostrado poseer una extraordinaria aptitud para adaptarse, intuyendo rápidamente los métodos que las circunstancias exigían. La democracia debe atreverse a ser ella misma en el gobierno y en las plazas. Una democracia que tiene miedo de sus amigos está enferma de manía senil. El caso del partido laborista que niega a los vencidos de Jaca la hospitalidad del pueblo inglés para acordarla hace sí rey vergonzosamente expulsado por su propio pueblo, es el indicio de la incapacidad del partido democrático de conservar el poder. ¿Y qué decir de esta derrota que aquella del Labour Party inglés? La hora llegó para la democracia — de gobierno de oposición — de reanudar la propia política combativa. Y si los gobiernos de las "viejas democracias" no deben evitar de defender las minorías derrotadas en los propios países y constreñidas a pedir hospitalidad en las otras naciones; las democracias de los países, donde la lucha puede aun ser incierta entre las corrientes reaccionarias y las corrientes democráticas, deben valientemente tomar las iniciativas necesarias para impedir a la reacción que consiga éxitos. En Alemania la restauración de los Hohenzollern no puede ser impedida sino con una alianza entre comunistas y socialistas. Sería un delito imperdonable aquello de la democracia social, si por odio a la dictadura rusia no pusiera todo en la cuenta de los Hohenzollern. Nosotros no estamos en una situación "normal" y a casos excepcionales deben aplicarse remedios también excepcionales. La verdad de la democracia — que consiste en el control del gobierno mismo — no es discutible. Sus principios son buenos; pero ella debe estudiar más a fondo el problema del éxito por efecto de una buena táctica. Nuevos principios de acción necesita la democracia. Y sus errores habrán terminado.

ARTURO LABRIOLA.

Escribe Labriola

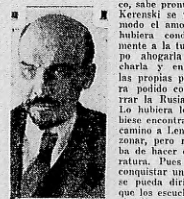

LENIN

En Alemania y Hungría, los círculos afines a los viejos monarquías destronadas, han vuelto al poder. Esta es una clara manifestación de que el camino para la restauración de los Hohenzollern y de los Habsburgo, representados por el kronprinz y el archiduque Otto, está expedito.

Aspiran a Sentarse en el Trono

CERUTTI CROSA

BOYCOTT

BALDWIN

En Marcha Hacia un Callejón sin Salida

SOLO EL TRABAJO HUMANO PUEDE DAR SOLUCION

Todo Depende de que el Proletariado Actúe Como Clase... Sometida o Dominadora

Por PEDRO CERUTTI CROSA

(*Profesor universitario y publicista*)

(Colaboración especial para CRITICA)

MIENTRAS Hoover prepara su campaña presidencial a costa de la conferencia del desarme, haciéndose cartel electoral con una reducción de armamentos capaz de equilibrar el destartalado presupuesto de Estados Unidos, en el mundo capitalista surge cada día con mayor nitidez la fórmula de una panacea universal para la crisis.

A pesar de las distintas variantes en que esa fórmula se presenta, puede expresarse concretamente con la que llamaríamos un anhelo librecambista.

Mr. J. H. Thomas, publicista inglés, refiriéndose a la actual conferencia de Ottawa, sostiene que Inglaterra no debe convertir sus privilegios imperialistas en "un partido de poker arancelario"; sino que debe "dar al mundo la iniciativa de hacer desaparecer la barrera arancelaria", porque la influencia restrictiva de ésta es "una de las principales causas de la depresión mundial".

En una pintoresca carta del rey Alberto de Bélgica, dirigida a su primer ministro Renkin, se afirma la misma tendencia: "... la prosperidad de los pueblos y sus relaciones políticas de carácter pacífico, están subordinadas a la libertad de circulación de mercaderías y de capitales".

Esta carta precedió al acuerdo concertado en Lausana entre Bélgica, Holanda y Luxemburgo, por el que se anulan ciertos aranceles aduaneros, reduciéndose otros, "quedando abierta la firma del acuerdo para toda potencia que desee participar en sus beneficios".

En nuestro Parlamento

También en el Parlamento Argentino, poco antes de que se dejaran oir los extraños ruidos de la batería de cocina del senador Villafañe, pidiendo la pena de muerte y el abatimiento violento de las huelgas, y calificando de "ilingos" a los librecambistas, el diputado demócrata Sr. Dufau, reiterando apreciaciones del doctor Alejandro Shaw, aboga a la tesis de fronteras abiertas en forma que hacen creer en que tal es la posición del sector demócrata nacional.

Como se ve, frente a la crisis, se suceden las soluciones salvadoras como palmaria prueba de que ya nadie cree en todos los parches utilizados hasta el momento, y como prueba más concluyente aún de que el capitalismo se debate en un callejón, sin otra salida que la conocida. Nosotros que hasta ahora han dado tantas crisis como épocas de prosperidad.

Todo el secreto del éxito aparente con que se presentan las soluciones librecambistas consiste, precisamente, en que la crisis actual fué precedida de una fuerte dosis de proteccionismo. Y la ilusión de un cambio en la medicamentación es propia de toda enfermedad. Es de los que, como régimen capitalista, están en estado de coma.

Quiero creer que a los lectores de CRITICA no debe resultarles pesada una breve demostración de cómo es ilusorio todo ese charlatanismo salvador de la crisis y de cómo, "si salimos de ésta" sin pasar por todas las revoluciones políticas previsibles", no ha de ser más que por el único camino de siempre, nada tiene que ver con las lágrimas de reyes económicos de la burguesía y la lógica aparente de un diputado demócrata, según la cual "las tarifas excesivas que comienzan por impedir la entrada de mercaderías extranjeras, concluyen por impedir la salida de las propias".

El capital de los brazos

¿Y cuál es el camino de siempre, que con tanta facilidad ha olvidado el mundo de las finanzas? Es este: Los que no tienen otra capital que la fuerza de sus brazos y su capacidad intelectual, que hasta ayer no habían puesto al servicio de la producción, alejados violentamente de la industria, pasan a la desocupación salida de espera de la desocupación a de la semi desocupación. Con ellos caen todos los que dependían directa o indirectamente de la riqueza que ellos creaban. Los empleados, artesanos, todos los pequeños intermediarios y productores autónomos, que pasan así a integrar lo que se conoce por el "ejército industrial de reserva".

En la terrible miseria que agota a esos instrumentos del capital que dando inmediatamente de la salir la crisis.

Esos hombres deberán devolver todos los aumentos de salarios de que se ha alabado hasta el cansancio el capitalismo antes del estallido violento de la crisis. Y no es esta una reducción más o menos grave en los de dispuestos. Es la explicación medular de toda crisis y su estagnación.

Vease, sino. Toda crisis viene precedida de un aumento de salarios que permite prosperidad. ¿Por qué? Por la sencillísima razón de que la producción capitalista no atiende a las necesidades del consumo mundial, sino que produce antes, sin plan posible, para después abrirse violentamente los mercados mediante una desenfrenada competencia. Y esto se hace según un ritmo ascensional, y de tal modo, que el ejemplo de Estados Unidos, postrado ahora con una desocupación que se aproxima a la docena de millones y una semidesocupación por ahora incalculable, redita así el ejemplo monstruoso de la Inglaterra de 1847, 1857, 1866, que en períodos fatales, cada estrepitosamente, como vanguardia que era, mientras dominabá el mercado internacional.

Ese ritmo ascensional de producción que permite utilizar todas o casi todas las reservas, provocando así el alza de salarios, inunda el mercado de las plazas, están o no defendidas por barreras aduaneras, porque el capitalismo fabrica un precio para cada barrera aduanera de los países consumidores, como fabrica barcos y cañones para cada obstáculo a su penetración económica y política.

Y he aquí llegado el momento para mostrar en dos palabras, a la vez que cómo opera ese sistema único de la solución de la crisis sobre la clase obrera, cómo operan el proteccionismo y el libre cambio, antes y después de la crisis. Comencemos por estos. El sistema proteccionista hace de los grandes países productores un mercado cerrado al mercadeo de la gran industria propia, capaz de soportar toda clase de exportación a precio de lucha ("dumping"). Como ejemplos, ya clásicos, recordemos el dumping alemán del azúcar y el de los tintoreros de hierro.

DUFAU

El libre cambio

El libre cambio no es más que la consecuencia de una situación de privilegio exterior y nace y muere con ella mantenimiento, como en Inglaterra, esa misma producción sin tasa, hasta llegar a la crisis. Para los que ven en esto un remedio salvador basta mostrarles los depósitos de mercaderías extranjeras detenidas por la crisis, y comprenderán inmediatamente como abrumador argumento de que no es suficiente abatir barreras aduaneras para que aparezcan los consumidores que necesita la exportación. Así lo proclaman los sistemas antes de la crisis. Y mientras dura ésta, no son menores las consecuencias, y nunca una causa de la posición de mayor o menor posibilidad económica para salvarse del desastre en que cada país se encuentra frente a los demás.

Una vez cerrado el mercado interior a toda posibilidad de aumento de consumo, ¿qué hacer? Hablar del libre cambio y hacer gestiones de reciprocidad con el país que se señala como el mejor cliente.

Por ejemplo: En la Argentina, todos los que explotan esa posición, deseosos de obtener mercados para los productos de la tierra, tienen puestos los ojos en Inglaterra, y en el extremo, que de la conferencia que se realiza en Ottawa, a pesar de que esta pretenderá fundamentalmente a los vínculos de Inglaterra con sus dominios, se espera una solución beneficiosa para las relaciones comerciales de la Argentina, no, sin duda, con desmedido entusiasmo.

Los que todavía no atisban ninguna esperanza en ese sentido o tienen sus finanzas en manos de los defensores de la clase industrial en pugna con los terratenientes (caso típico, el Uruguay) mantienen sus altas tarifas y esto habla de subirlas más aún. Y como al doble amparo de la tarifa y de la diferencia de cambio, de cuando en cuando nace una industria nueva, ávida de fuero sobre un mercado prácticamente cerrado, se dejarán oir los himnos al nuevo régimen hasta que la población esquilmada por los aprovechados no se encargue de dar un vuelco a esa política.

BRUENING

Y ahora, la terrible verdad, el único camino: Mientras, como dice Brüning, "se pasa la esponja" a todas las deudas de los fallidos, mientras el dinero sale lentamente de las retenciones de previsión y los Bancos intercontinentales de los precursores facilitan un lento desenvolvimiento, mientras se reparan los engranajes del crédito comercial destrozados por las especulación, "que todos nos esperar", es decir los trabajadores y, por la tanto, todos los que viven de su consumo, son los que con su miseria, que los impulsa a trabajar por los más bajos salarios, restañan lentamente la crisis, hasta que nuevamente la competencia desenfrenada reproduzca el viejo cuadro.

He aquí que todo ha de salir de donde únicamente salen los valores que los capitalistas pueden cambiar en sus mercados del trabajo del hombre.

Solo resta dilucidar el problema político. ¿Esos nuevos salarios podrán obtenerse dentro del régimen capitalista?

Todo depende de que el proletariado actúe como clase... sometida o dominadora.

El depuesto canciller de Alemania, Bruening, dijo en uno de sus últimos discursos en el Reichstag: "No hay más que una esperanza, y es que en el mundo entero, en las semanas o meses próximos, la crisis tenga fines precipitantes y haga progresos tan rápidos, que una espera de semanas o meses colonos a todos los países en una situación tal, que ningún país sabe aproximadamente encontrar la salida". Es decir o la caída definitiva de todos, que obligará así a la cancelación de las deudas internacionales, a la lucha política, la guerra civil, el fin, o la represión más sangrienta del capitalismo alemán.

Y mientras tanto, en Alemania y en los suburbios del Irak del Norte, que se defienden con las mismas armas que los imperialistas que nos pusieron en sus manos durante la gran guerra, y el Japón abre mercados para su capital, una nueva guerra imperialista, para la que la Europa Unida, ya está pronta, se encarga de deshacer al terreno que aun, mal que bien, pueda seguir cubriendo el régimen de los que nos absorbían precisamente con sus crisis.

¿Otra guerra? Es inevitable. Y si nadie podría precisar cuándo estallará, de seguro no estallará, porque nadie podrá afirmar que no está próxima, sin contrariar toda la objetividad del proceso que a ella conduce fatalmente. Recordemos las palabras del vizconde japonés Ishii: "La guerra entre el Japón y los Estados Unidos sólo es posible en dos contingencias, y son primera, si el Japón interviene en el hemisferio occidental, lo que nadie podría creer, y, segundo, si los Estados Unidos tratasen de intentar su dominio sobre el continente asiático, impidiendo al Japón su expansión en esta parte del mundo".

Y aunque el vizconde negara que le pr[illegible] nible que lo último pueda ocurrir, esto [illegible] nos dice que los Estados Unidos [illegible] morir de inanición, lo que no pasa de ser una falsa mentira.

PEDRO CERUTTI CROSA

VACCARO NO SERA EXCARCELADO EN LA PRISION DECRETADA POR LAS TORTURAS

Lo que Manifestó Eduardo Bedoya en la Acusación a Cargo del Doctor A. Molinario

El Dictador Uriburu Conocía, por Intermedio del Coronel Benedicto Ruzzo, los Castigos que le Fueron Aplicados a Nuestro Compañero

En Este Proceso Prestó Declaración el Ministro de Agricultura, Doctor Antonio de Tomaso

Los Empleados de la Penitenciaría Nacional Aportaron Valiosos Testimonios de Prueba

Le Llegó la Hora

EL SUBCOMISARIO José Vaccaro, para quien ha dictado el juez Jantus prisión preventiva por torturador

En la tarde de ayer, el juez federal doctor Jantus decretó la prisión preventiva del subcomisario de la dictadura José Vaccaro, por su intervención personal en las torturas infligidas a los detenidos en la Penitenciaría Nacional.

PARA no turbar el ambiente de serenidad con que debe rodearse a la justicia, no quiso el señor Bedoya, hace aproximadamente dos semanas, dar publicidad al escrito por el cual, después de dársele vista de las actuaciones, y con plena conciencia de su responsabilidad de querellante, pedía la prisión preventiva de los acusados, por los castigos de que fuera víctima en la Penitenciaría Nacional, durante la época de la dictadura.

Ahora, frente a la resolución judicial, que establece un serio principio de sanción, CRITICA da publicidad al escrito acusatorio, porque de un examen sereno surge en forma irrefutable la verdad absoluta de la existencia de las torturas..

La querella iniciada por el señor Bedoya es la primera que obtiene este resultado judicial, marchando ella independientemente de la treintena de querellas que se han unificado, a los efectos del procedimiento, en un proceso mayor. Y cabe destacar que la inteligente gestión del doctor Molinario, abonado patrocinante del señor Bedoya, ha constituido uno de los factores del éxito logrado por la palabra del doctor A. Vaccaro, a fs. 29 Lascalea y Roffo, a fs. 30 Manuel Jiménez; a fs. 31 Rafael Delgado.

Vemos ahora el breve cuerpo de requisitos han sido llenados durante las actuaciones sumariales:

La semiplena prueba de la existencia del delito

En el escrito de querella ha puntualizado categóricamente — agrega — en qué consiste el hecho que reputa delictuoso y cuya responsabilidad cargó a los procesados.

Dice que el día martes 16 de julio de 1931 a eso de las diez y siete horas más o menos fué encerrado en una celda de las llamadas "tristalones", que se encuentran en el subsuelo de la Penitenciaría Nacional, completamente desnudo. Que se le obligó a permanecer en esa local que la humedad era insufrible y se le puso en hallucinante estado de inanición, pues hasta las 12 horas del día 17 no le fué dada la causa de todo ese rigor escribalo en lápiz sobre papel para suscribir un acta o declaración en la cual se hacía constar cargos contra el señor Bedoya.

Prueba absoluta y total

Bien, señor juez, el hecho que denuncio en mi escrito inicial lo he probado y no con prueba semipleno sino con prueba absoluta y total.

Los testimonios recogidos en las actuaciones sumariales así lo declaran, señor juez.

Manuel Cruz Manrique quien a fs. 8 vta. expresa que el 16 o 17 de junio fué llamado por los agentes de investigaciones para declarar para ver si reclama cargo de un preso político, le hicieron cargo de estarlo, lo desnudaron y le dieron una paliza, a lo que el declarante se opuso retirándose a la guardia de donde fué traído al despacho de el comisario Vaccaro, quien le preguntó porqué no había dado a lo que contestó el declarante que no lo hacía porque no era verdugo, que la paliza se la dieran ellos si querían. Entonces el señor Vaccaro mandó que dijera "bueno, lo haremos nosotros", y ordenó al empleado Roffo y otro que no recuerda, que llevaran al preso al sótano.

Continuó diciendo el testigo que habiendo salido luego por el cargento de guardia, Nicolás N. Storia, que Eduardo Bedoya, el preso en cuestión, había sido encerrado completamente desnudo en la celda de penitencia del sótano de la Penitenciaría, inmediatamente fué a sótano y comprobó la ya expuesto, o sea el paradero de la suerte del detenido Bedoya en manos del personal y ejemplares de diarios para que pidiera y que exigiría porque la noche era muy fría.

Segundo Alamo, cuya declaración corre a fs. 13 dice que en su carácter de guardia carcelero, una tarde como a las siete horas más o menos, el deponente en su carácter de guardia cárcel fué apostado como centinela frente a una de las celdas denominadas triángulos ubicada en el subsuelo de la Penitenciaría, donde — se le dijo — se encontraba incomunicado.

Que para constatar la efectiva existencia de esa persona abrió una ventanilla que existía en la puerta de la celda, pudiendo notar que dentro de ella se hallaba una persona que le dijo que no era el querellante a quien no pudo ver de antemano entero, pues que estaba desnudo de la cintura para arriba.

Agrega que durante las dos horas que duró su guardia el detenido no fué sacado de la celda.

Amado Reynoso, otro guardia cárcel cuya declaración corre a fs. 14 vta. afirma que relevó en la custodia del detenido a su colega Segundo Alamo, siendo más o menos las 21 y 30. Que al abrir el ventanillo de la puerta para cerciorarse de la existencia del preso, vió que éste estaba completamente desnudo. Agrega, que durante su guardia se le apersonó el teniente Manrique quien le entregó dos camisas para que en las diera al detenido porque la noche era muy fría. Que el mismo día el teniente Manrique le previno que debía quitárselas al alguien — aunque fuera él — y vista a encerrar con el preso lo que así hizo el declarante. Que durante esas horas durante su guardia un empleado de investigaciones de los que no hallaban en el penal y cuyo nombre ignora vino a ver al detenido, hablando con él por espacio de diez minutos

ESTARIA' SOLUCIONADO EL' CONFLICTO REFERIL

El Sport de Cada Día — por K. Marini

NOTAS VARIAS DEPORTES

Crítica Deportes

DIOS ME PUSO SOBRE VUESTRA CIUDAD COMO A UN TABANO SOBRE UN NOBLE CABALLO PARA PICARLO Y TENERLO DESPIERTO — (Sócrates)

TEATROS NOTAS-CINES

Teléfonos: Rivadavia, 6800. ☆ ★ *El Diario de Buenos Aires Para Toda la República.* ☆ ★ Jueves 28 de ..nio de 1932

ARRILLAGA, DE ACUERDO A LO QUE COSTO Y A LO que exigen los que le pagaron, no está rindiendo en el equipo de River Plate. Parece que el gran defecto del ex quilmeño es el de comer mucho. Me afirman que no se priva de nada y que abusa de las comidas, que contribuyen a su aumento de peso. De este modo, el hombre se muestra pesado y produce medianeras performances. Lo de la enfermedad, habría sido un cuento. Y en cambio, sería exacto que la comisión directiva de River Plate le impuso una suspensión por quince días, sin goce de sueldo.

* * *

ANOCHE, EL CONSEJO DE LA LIGA RECHAZO EL proyecto presentado por el delegado de Atlanta, que ya comenté vez pasada, de acuerdo al cual, el campeón del año saldría de un match entre el vencedor de la primera rueda y el ganador de la segunda. ¿No dije yo que era tiempo perdido el que utilizó el delegado Corbellini para elucubrar tan trascendental novedad?

* * *

PARECE ARREGLADO EL CONFLICTO REFERIL. LA LIGA ha resuelto aceptar las excusaciones de los árbitros y como éste era el punto capital que obligó a la huelga, debe darse por descontado que ya han desaparecido los motivos de la abstención. ¿Qué se hará ahora con los que hicieron de "carneros"? Los exquilarán...

* * *

DAMIAN MAPELLI SIGUE GOLONDRINEANDO, COMO DE COSTUMBRE. Ya este año ha ido a no sé cuántos clubs, y, entre ellos, a Peñarol, de Montevideo. Ahora, que estaba en Defensores y que lo reemplaza Pardié, se ha ofrecido a Rosario, a un equipo profesional. Al final, Mapelli va a tener el record de firmas. Ni que fuera mariposa...

* * *

EL REFEREE ABECASIS, QUE CON VARIOS OTROS discutió vez pasada el significado de la palabra "ambigüedad", ahora sabrá lo que quiere decir. Anoche el consejo lo suspendió por un mes, "por ambigüedad en su informe". La actuación ha sido en premio a su desempeño en el match entre Huracán e Independiente.

* * *

SETTIS, QUE ESTABA LISTO PARA REAPARECER EL DOMINGO EN Huracán, ahora deberá quedarse de espectador durante cinco fechas, de acuerdo a la suspensión que le aplicó el consejo de la Liga, por sus inquietudes antideportivísticas en los partidos. ¡Hace falta más serenidad en la cancha, sobre todo cuando se es capitán!

* * *

¿SE PRODUCIRA OTRA BRONCA EN RACING? ESTA noche, en la reunión de C. D. para designar los equipos para el sábado y domingo, deberá tratarse un pedido de los jugadores, que solicitan un anticipo de mil pesos por cabeza a cuenta de sueldos y comisiones. Afirman los jugadores que las promesas de que se arreglarían sus asuntos, hechas cuando la huelga, fueron muy vagas y que todavía no hay indicios positivos y efectivos... Por eso se tiran el lance y apuran...

* * *

AYER SE PROMULGO LA LEY QUE GRAVA CON UN nuevo 10 o/o de impuestos al football profesional. Recién cuando el estadio municipal esté construido —pues para eso es el impuesto aplicado— se darán cuenta los que lo han sancionado de su inutilidad absoluta, sobre todo de su intutilidad monumental. Es difícil que consiga llenarse alguna vez antes de que esté pago. Y para que esté pago, hacen falta, como ya lo dije el primer día, nada menos que 40 años o si se quiere, se llenará cuando ya no lo podrán ver los que tuvieron tan "brillante" iniciativa.

* * *

SE HARAN SESIONES PUBLICAS EN EL CONSEJO DE LA Liga. Pero habrá privadas y secretas también. Quiere esto decir que cuando haya un asunto de interés público, que es para lo único que resulta interesante la sesión pública, los consejeros resolverán tratarlo en sesión privada... Pero, mientras tanto, doran la píldora, sancionando una resolución de hacer sesiones públicas...

Los Ultimos Chismes que me Trajeron

—Penella, el popular "Barullo", volverá el domingo a integrar el equipo de primera de Boca Juniors, en reemplazo de Lorenzo, que va a la segunda.

—Me dicen que Ochoa padece de un caso de sugestión. Cree estar gravemente enfermo y no tiene nada. Ahora ha resuelto irse a Mendoza a tomar aires.

—Si esta noche no se les da el anticipo de los mil pesos que exigen los jugadores de Racing, no sería difícil que se produjera un conflicto.

Es una prueba que exigen los jugadores, ante las versiones circulantes de que la vez pasada, cuando se declararon en huelga, fueron "arreglados con conversación".

—Guaita, de Estudiantes de La Plata, no jugará el domingo, porque se ha ido a Entre Ríos a visitar a sus familiares. Lo reemplazará Scopelli.

—El referee Servando Gómez, suspendido anoche por un mes, dice que va a renunciar.

—Su actitud sería oportuna: arreglado el conflicto con los huelguistas, no le quedará a Gómez otro recurso más digno.

OFERTA EXCEPCIONAL para este MES

SWEATERS DE ALGODON CON FRISA, ESPECIALES PARA DEPORTES, GRAN VARIEDAD DE COLORES, al precio especial de . . $ 4.50

Mc HARDY BROWN SPORTS MADE IN U.S.A. CIA. LTDA.

El Malón Chacarero Caerá el Domingo Sobre Avellaneda

LA "INDIADA" DE "CHACARITA" INVADIRA EL DOMINGO, AVELLANEDA.

Así lo da a Entender una Resolución Tomada Anoche por el Consejo

Admitiéndose las Excusaciones de los Referees Estos no Tendrían Inconveniente en Incorporarse de Nuevo a la Liga

EL TEXTO DE LA MEDIDA ADOPTADA

ANOCHE el Consejo de la Liga de profesionales sancionó una resolución de acuerdo a la cual se admiten, en lo sucesivo, excusaciones de referees para dirigir determinados partidos que les pudieran corresponder por el sorteo. Siendo este el inconveniente fundamental para la incorporación de los árbitros abstencionistas, hay que creer que el conflicto ha quedado solucionado.

Al final, pues, ha tenido que ir a buscarse la vuelta para llegar a lo que podían los árbitros y a lo que fue el motivo principal de la huelga que estos decretaron. Todo esto que ahora se hace, ha sido ofrecido al gobierno de la Liga reiteradas veces, no solamente por los mismos referees, sino también por la opinión pública, representada por la prensa. Pero, se creyó, como de costumbre, en que los árbitros no podrían mantenerse firmes en su movimiento, y se mantuvo el criterio cerrado de que dirigen el football, con todas las consecuencias conocidas que provocaron tantos trastornos en el desarrollo del campeonato y que tantos perjuicios causaron a jugadores y clubs, por la deficiente actuación de los referees de emergencia.

Ahora, cabe esperar que todo será solución de inmediato. Es de suponer que la Liga no pondrá trabas para la designación de los árbitros huelguistas a que tampoco ha de quitarles la categoría anterior, puesto que se advierte que no existe en las resolución anunciada anoche, sino el espíritu de hacer volver las cosas al estado primitivo a los árbitros en los referees capacitados a sus funciones.

El texto de la resolución, es el siguiente:

Adjudicación de partidos a los referees

Se vacilará la siguiente resolución:

1o. En casos de renuncias por parte del club, cuando existan en la reglamentación referees ascendentes para dichos partidos por anormalidades imputables a su actuación, no que sin embargo no se hayan hecho efectivo el pedido de la renuncia, para que presenta como excusación por primera vez incidental, la que será resuelta en acuerdo, bajo reserva, toda actualidad en la dirección de matches, que no interrumpan otros efectivos en las mismas.

2o. Igual mismo concepto que lo anterior el artículo pertinente de la reglamentación para los casos de ausencia de intervención clubs afectados por esa circunstancia.

3o. En todos los casos la resolución de la Liga será inapelable, pero podrá ser interesada ante el Consejo Directivo, si que por razones de fuerza mayor la aceptará o no.

4o. Las excusaciones y excusaciones de que tratan los artículos 1 y 2 de esta resolución tendrán efecto durante noventa días, vencido cuyo plazo podrán ser renovadas para ser nuevamente considerado por el consejo directivo.

5o. Las excusaciones y excusaciones presentadas ante la secretaría de la Liga por cuando se trate de designación de los comisión de Referees a efectos de que el

Fué Suspendido el Jugador Garcette, de Atlanta la.

EL match Boca Juniors-Atlanta que no finalizó por los motivos que diéramos a conocer en nuestras ediciones del domingo y lunes, en parte ha sido considerado por el Consejo de la Liga.

En la sesión de anoche se resolvió suspender con carácter preventivo, al jugador Tranquilino Garcette, de Atlanta, de acuerdo a una información del referee Servando Gómez.

El artículo de la reglamentación dice que corresponderá la pena citada precedentemente por el hecho de aplicar un puntapié intencional a otro jugador, pero la suspensión preventiva quedará de hecho levantada después del tercer partidos y no podrá perjudicarse en ese carácter.

Esto le pasa a Garcette por ser demasiado impetuoso en el field.

E. PEREYRA VOLVERA A NACIONAL

Eduardo Pereyra retornará a Rosario para incorporarse al primer equipo de Nacional, donde actualmente presta sus servicios Serrato, su viejo compañero y compromisario.

Pereyra, que actuó con buen éxito en el once superior de Boca Juniors, durante la temporada nocturna realizada por dicha institución, fué poco a poco declinando en sus actuaciones hasta llegar a ser retirado del segundo equipo boquense.

En la última reunión efectuada por las autoridades de Boca Juniors se resolvió rescindir el contrato con dicho jugador, acentuándose la correspondiente transferencia a fin de que pueda pasar a las filas de Nacional.

En Boedo se Corren una Imperdible en el Match del 31 con Huracán

Sin Embargo la Muchachada de Patricios Tiene la Esperanza de Rehabilitarse a Costa de los Rivales de Barrio

SERA UN ENCUENTRO DE ROMPE Y RAJA

POCAS veces en las barridas de Patricios y Boedo se ha notado tanto interés por un encuentro como en esta oportunidad. El match del domingo entre San Lorenzo y Huracán en el campo de juego de éstos, ha logrado interesar vivamente a la hinchada de ambos clubs, la que está pendiente del colejo que nos ocupa. Los muchachos del Bajo porque recibirán a los de Boedo con todos los honores y con seguridad se jugarán íntegros con el fin de impedir que éstos regresen a su barrio con los dos puntos en juego.

Probarán un nuevo wing

Los directores de Huracán no están conformes con Carricaberry, quien según dicen atraviesa por un mal momento y lo someterán a un descanso que supongo será reparador.Reemplazarán al veterano puntero con Figueroa, excelente nuevo en quien tienen grandes esperanzas. Esperan con el cambio darle mayor efectividad a la línea delantera, la que todavía no ha respondido en la medida de los deseos de los "chimbas" de ese equipo.

Figueroa ha cumplido performances muy estimables en equipos de segunda y se ha venido preparando con gran entusiasmo con el fin de rendir frente al poderoso adversario una verdadera prueba de suficiencia, la que podría ser para él consagratoria.

Se entrenan activamente

Los jugadores de ambos equipos se vienen entrenando con gran entusiasmo. Diariamente concurren al campo de juego y todas las órdenes de los respectivos entrenadores cumplen la más de prestarse dispuestos de un promisor optimismo.

Numerosos aficionados se dan cita en los tablones de San Lorenzo y Huracán con el fin de relevar a sus respectivos favoritos y comentan las probabilidades de triunfo que tiene en la próxima jornada. Demás está decir que las opiniones están repartidas y que en las respectivas hinchadas se confía en su equipo.

¿Quebrará Huracán la guigne?

Los muchachos de Huracán bajarán al field dispuestos a quebrar la guigne que los viene persiguiendo en las últimas fechas y esperan poder vencer en buena categórica al tradicional adversario. Desde hace mucho tiempo el "globito" no puede poner de manifiesto frente a su público su verdadera capacidad y la oportunidad se brinda vendida a ser auspiciosa ya que lo obtendría sobre un rival que en los actuales momentos se muestra superior y está, además, atravesando por un momento excepcional de su campaña.

En los últimos compromisos el cuadro de Boedo ha revelado encontrarse en gran forma, obteniendo una serie seguida de triunfos, que Racing ha detenido, sin por ello haber podido vencerlo.

Reaparecerá Fossa

En el equipo de Boedo se da como segura la reaparición del delantero Fossa quien, como se recordará, no integró el equipo frente a Racing por encontrarse resentido de antiguas dolencias. La reaparición de Fossa significará mucho para el cuadro "verde" ya que bien se sabe lo mucho que vale el veterano jugador y los fieles que acostumbran a sus muchachos al viejo capitán.

Por Boedo no se duda del triunfo del cuadro de "chimbas" se apresta a festejar una nueva victoria.

Sin embargo, la cosa no es para confiarse cuando se tiene por delante un adversario como Huracán, que frente a los grandes rivales es cuando se agranda, cumpliendo sus mejores performances.

Atlanta Debe Jugar en Platense con Independiente

EN virtud de que el dominio de jugarán en la cancha de Huracán el conjunto local de San Lorenzo de Almagro, el Consejo Directivo de la Liga Argentina de Football resolvió en su sesión de anoche, no acceder al pedido de los de Atlanta, de utilizar el field del club nombrado, en último término, para el match que deberán jugar contra Independiente, en el cual les corresponde ser locales.

Los consejeros, en cambio, resolvieron fijar el field de Platense.

Para el partido que contendrá el sábado la segunda de Atlanta contra Estudiantes de La Plata, se fijó la cancha de Argentinos Juniors.

LOS ENSAYOS

RESULTAN CAROS ACUDA a lo SEGURO

LOS CACHETS COLLAZO

Para las Enfermedades de las Vías

URINARIAS

En Hombres y Mujeres

OFRECEN LA GARANTIA

De Muchos Años de Exito

HOY MISMO Pida folletos Gratis.

Sr. a cuyo Instituto Sírvase remitirme GRATIS bajo sobre cerrado folletos explicativos de los CACHETS COLLAZO.

Nombre . . . . . Nro. . . .

Calle . . . . . Nro. . . .

Localidad . . . . . F. C. . . .

Provincia 2

GAUDINO NO HABIA CONTESTADO ANOCHE A LA CONFEDERACION

Sin Embargo, Tenía Plazo Hasta las 18

Con Todo, se le Esperó Hasta las 22 y en Vista de que no Cablegrafiaba, se Pidió Informes

SU SITUACION ES DIFICIL

De acuerdo a lo resuelto en su sesión del martes, anoche se volvió a reunir el Consejo de Administración de la Confederación Argentina de Deportes, Comité Olímpico Argentino, con el fin de considerar los últimos acontecimientos y la contestación del doctor Gaudino al cablegrama que ayer se le envió y cuyo texto damos a conocer.

Hasta las 22 horas

La Confederación Argentina de Deportes permaneció reunida hasta las 22 horas sin que hasta ese momento se recibiera ninguna contestación del doctor Gaudino. En vista de ello y ante el temor de que el citado señor no hubiese recibido el cablegrama se resolvió enviar una comunicación al cónsul argentino en Los Angeles solicitándole averigüe si Gaudino recibió la nota antedicha en la que se daba cuenta de la resolución tomada antes de ayer.

Si el cónsul contesta que efectivamente Gaudino ha recibido el cablegrama la Confederación se volverá a reunir mañana y tomará las medidas pertinentes, teniendo en cuenta los antecedentes del asunto.

Silencio culpable

El silencio del doctor Gaudino, es por demás acusador ya que dice bien a las claras que este señor a pesar de las veces que se ha insistido no quiere hablar sobre el asunto, pues él mismo se sabe bien culpable.

La Confederación Argentina de Deportes, Comité Olímpico Argentino, si se confirma que el doctor Gaudino ha recibido el último telegrama y no contesta hasta hoy, debe proceder en la reunión que anunciamos con toda energía, sin contemplaciones para ese señor que no ha sabido colocarse a la altura que el cargo de presidente de la Delegación Olímpica Argentina, requería, dejándose llevar por sus impulsos y opinión personal que por cierto en cosas de deportes, es muy pobre.

Se confirmó lo que dijo *CRITICA*

En nuestra 6ª. edición de ayer damos un cablegrama de nuestro corresponsal especial en Los Angeles y que volvemos a reproducir en lugar aparte en el que se relatan los hechos ocurridos en la Villa Olímpica, que motivaron el desdichado conflicto cuya solución no ha sido hallada todavía.

En una minuciosa información que el cónsul argentinos en Los Angeles envió ayer a la Confederación Argentina de Deportes, Comité Olímpico Argentino, se confirma lo que dice CRITICA por cuanto el señor Nisse dice que el doctor Gaudino provocó el incidente con su intransigencia y medidas extemporáneas, relatando que el mismo día de su llegada a Los Angeles reunió a todos los muchachos y comenzó a dar órdenes descabelladas tratando de imponer una disciplina de cuartel que no tenía ninguna razón de ser.

En vista de que el doctor Gaudino iba a perjudicar directamente a los muchachos, Borras y Brabeff no pudieron contenerse y se sublevaron irrealentemente con el presidente, iniciándose el lío que tan grandes proporciones ha alcanzado.

El Atleta Entrenado, Dice Caamaño, es Tan Sensible Como una Hoja Gilette

Víctor A. Caamaño, que Entrenó a los Atletas que Están en los Angeles, Hace Apreciaciones Sobre los Recientes Sucesos Ocurridos en la Villa Olímpica

Pocos hombres hay en estos momentos que estén más capacitados para juzgar de las condiciones en que se encuentran los atletas argentinos en Los Angeles, que Víctor A. Caamaño, el entrenador que tuviera a su cargo el adiestramiento de nuestros muchachos hasta la víspera de la partida.

Por una de esas cosas raras que más tarde tendrá que explicar y justificar la Confederación Argentina de Deportes, el señor Víctor A. Caamaño no ha ido a Los Angeles. Cierto es que los tareas tal vez le hubieran impedido al señor Caamaño dejar abandonados sus asuntos en ésta; pero si la Confederación prestó su alguna utilidad real y cumplirse la misión para la que fué creada, ya hubiera intentado allanar todas las dificultades y habría tratado de conseguir un entrenador del equipo las licencias que necesitase. Cuando se trató de enviar a Pina al torneo de Lima, las autoridades de la Federación Atlética Argentina gestionaron por sus intervención del director de las Escuelas Sudamericanas, la empresa de la cual es secretario nuestro amigo exprimter, el permiso para que éste pudiese representarnos en el Perú.

CAAMAÑO, que nos hace las declaraciones que transcribimos

El escándalo de Los Angeles

—La opinión de Caamaño sobre los sucesos ocurridos dentro de la delegación argentina en Los Angeles, interesa particularmente porque él conoce a fondo a cada uno de los protagonistas de aquellos lastimosos sucesos. Y Caamaño piensa como todos los atletas, que el origen bien que lejano de la incomprensión de la Confederación Argentina de Deportes.

—Con la mayor franqueza, me dice — habría aconsejado que solamente votasen para elegir presidente de la misión deportiva argentina, los delegados de aquellas federaciones deportivas que enviasen sus representantes a Los Angeles. Si así se hubiera procedido, es casi seguro que las federaciones de atletismo, boxeo, natación, pesas, tiro, lucha y esgrima, no hubieran votado por el doctor Gaudino, quien fué consagrado presidente por el voto de los representantes no concurrentes a la X Olimpíada.

Es casi inexplicable, agrega Caamaño, que no se haya elegido presidente al señor Ursini, hombre que ha hecho la vida del sport, que lo conoce profundamente y cuenta con la unánime simpatía de todos los atletas. Hay que tomar con estos últimos los únicos capaces de traer algunos laureles a su patria.

El atleta es sensible como una Gillette

Pero, en seguida, y como buen sportman, el entrenador Caamaño sabe reconocer como una Gibraltar como un acero bien templado. Basta cualquier disgusto para hacerle amenazar sus condiciones físicas. Un atleta en esas condiciones se torna irritable y es víctima de cualquier agente externo. En mi larga carrera de entrenador he visto casos extraordinarios; he visto a corredores imbatibles perder una carrera porque el día anterior hubieran tenido un disgusto.

Imagínese usted, el efecto que en el ánimo de nuestros atletas deben haber producido las vergonzosas escenas de la Villa Olímpica. No podrán dejar de pensar que las demás delegaciones extranjeras nos creerán incivilizados.

Es difícil la solución

Yo no veía ninguna solución al asunto hasta que al leer ayer en CRITICA, que el doctor Gaudino había renunciado, pensé que todas las dificultades habían sido allanadas. Y no podé menos que congratularme de ello.

Hoy me entero con sorpresa, que la Confederación ha rechazado esa renuncia. La actitud de la Confederación es, a mi juicio, errónea e inexplicable. Errónea porque si el doctor Gaudino no insiste en ella, creyendo la situación no habrá cambiado. Inexplicable porque esa anhelada renuncia venía a salvar, a expensas del doctor Gaudino, los prestigios de la Confederación, ya bastante desmoronados después de las torpezas iniciales.

Falta de entrenador

—Cíteme algunas de esas torpezas le preguntamos.

—Además de las que ya le cité, nos responde, la falta de un entrenador general. Antes que nada, la Confederación debió contratar el servicio de un entrenador general competente. Es esto más imperiante para el éxito de las jornadas que la presencia de delegados. Es más, todavía: yo creo que es el entrenador el que debe disponer de cuatro son los atletas que deben participar en las pruebas.

Con entrenadores por equipo, se consigue algo, pero no el máximum de eficacia que puede hacer rendir a los hombres un buen entrenador.

Lo que el pueblo ha dado

La necesidad de resolver el conflicto —nos dice, además, el señor Caamaño — surge no sólo como un deber imperioso de patriotismo y de sentido deportivo, sino como una satisfacción que debe al pueblo que con su peculio ha costeado los gastos de la delegación y a ciertas instituciones deportivas que también han contribuído generosamente a los gastos de sus socios. En efecto, Gimnasia y Esgrima dió 10.000 pesos para gastos ce viaje de los atletas que son socios de ese club y River Plate, por igual concepto, entregó 15.000 pesos.

Esos clubs y el pueblo que generosamente dió su óbolo, no lo hicieron para que nuestros muchachos viajasen sino para que luchasen como buenos en Los Angeles.

Requeridos, luego, a Caamaño su opinión sobre la chance de nuestros atletas:

—De entre todos ellos que más se destaca es, desde luego, Berra. Según una noticia llegada hoy y que no ha sido posible confirmar, Berra habría saltado en uno de los ensayos 7.53 metros. De ser exacta esta información, nuestro decatlonista habría igualado el record mundial que detenta Cutor con 7.93, también.

El tremendo esfuerzo que Berra saltando de un lado a otro habrá aumentado enormente el puntaje y descontar la pérdida que sufre en los 1.500 metros, la prueba en que se presenta más flojo nuestro atleta. Está ya Berra a un paso del campeonato mundial y sería para la Argentina un motivo de orgullo tener el hombre más completo del mundo.

Los marathonistas

Nuestros corredores de fondo, piensa Caamaño, tienen también grandes probabilidades de regresar triunfantes.

—Aunque intervengan Nurmi y Ritola? Preguntamos.

—Aunque intervengan, asegura pleno de fe Caamaño. Poseemos en Helmo Onda y Cleraelli un fondista formidable, cuyos tiempos permiten esperar, sin pecar de optimistas, un triunfo retumbante. Los dos toman en cada uno su entrenamiento y saben cuánto confía en ellos el cariño popular. Hará lo posible por no defraudarlo.

En cuanto a Oliva, corre mucho y cada día cabe esperar más de él, pero no tiene la plena formalidad y serenidad, más que nada, de un buen director.

Las pruebas menores

Es de lamentar la ausencia de nuestro mejor expedister, Pina, dice Caamaño, pero no es imposible que Chi Lotti esté a 15 de la performance de Pina, cabe esperar noticias de él, porque en su corredor conocimiento, trabajador y serenísimo.

Tengo gran fe en él.

Los demás atletas

Los demás atletas a quienes les ganan algunas probabilidades como Ferro en los 100 metros, estilo libre; Kleger, para el martillo; Venturelli, en pesas y Vergara y Amor para el box en sus respectivas categorías.

Seoane Tiene Agua en la Rodilla Izquierda

El Popular Delantero de Independiente no Podrá Jugar por Algún Tiempo

Como adelantáramos en nuestras ediciones de ayer, el popular negro Seoane, hubo de ser internado en el Bancaria Posta, debido al golpe aplicado por el jugador Moyano, en el match que realizaron el domingo los "rojos" de Avellaneda y Huracán.

Como la lesión no es de carácter grave, aunque deberá guardar cama durante algunos días, fué trasladado, después de haber sido revisado por el doctor Finocchietti, a su domicilio de la calle Independencia.

Allí entrevistamos a Seoane, quien con tono de indignación nos dijo, refiriéndose a las declaraciones que con respecto al accidente formuló a CRITICA, luego del partido, el zaguero de los del "globito":

—Aquí me ven ustedes, que no fuí por "aspavientos", ni por hacerme aplaudir de la barra, que protestó cuando Moyano me hizo un violento foul, que no puedo creer que no haya sido intencional. Me apresuro a recibir con el pie derecha un pase de Bavachino, diputándose en que Moyano se hallaba detrás mío, a una distancia de tres metros. Había calculado en cortarle rápidamente la pelota a Sastre, para dejar desolcado a Moyano. Sin embargo, éste, me acometió bruscamente, dándome un puntapié de atrás en la pierna izquierda, a la altura de la rodilla. En seguida, visiblemente dolorido, dejé la ball, quejándome por lo intencional de la agresión. Moyano intentó podirme disculpas y no las aceptó, ya que le hubiera perdonado que me golpeara en un encontrón, pero nunca en la forma que lo hizo. Poco después cuando me cortaba hacia la valla, me "lustró" en forma indigna, echándome luego las culpas a mí, por los silbidos del público.

—Ya ven — agregó el gran delantero — que no eran "macanas", y al correr durante el encuentro, fué porque con el calor de las jugadas, las lesiones no se sienten, manifestándose ya ración, una vez que el cuerpo se halla descansado. Ahora tengo que permanecer en cama, con vendajes fríos que llamarán la atención.

—Me extraña — dijo Moyano que decía ser amigo mío. Ahora me doy cuenta que en la cancha, sólo un jugador me ha respetado como tal: Ludovico Bidoglio.

SE QUEJAN CONTRA LA COMISION DIRECTIVA DEL CLUB ESTUDIANTES

Varios Asociados Están Dispuestos a Renunciar por no ser Atendidos en sus Sugestiones

LA DENUNCIA

Contra socios del Club Estudiantes de Devoto nos visitaron anoche para hacer una denuncia contra determinados de la comisión directiva por irregularidades que han podido comprobar y que al formularles los cargos respectivos, han sido desatendidos en forma descortés.

Los asociados, que vinieron en tren de queja, son: Bautista Lafrancesi, Juan García, Walter Valente y Diego Perís. Nos dijeron que, desde hace algún tiempo, la comisión encargada de la formación de los equipos superiores procede con mire mala fe, en contra de los intereses de la institución. Hace pocos días, cuando debía formarse el primer equipo que el domingo se midió contra Sportivo Barracas, los asociados citados en compañía de otros más, se llegaron hasta el local de la secretaría, para hacer conocer sus puntos de vista, pero sus justas reclamaciones fueron desoídas y los miembros de la comisión, Sres. Irigaray, Gaslini y Gomez en forma intempestiva, rechazaron la colaboración.

Al mismo tiempo, nos hicieron saber, que el miembro de la comisión señor Irigaray, a raíz del lío que se produjo en el match entre las reservas de Estudiantes y el sportivo Barracas, quiso hacer cesión de puntos en favor de estos últimos, sin asistirle derecho alguno.

Como se han valorado los dichos de los socios, para devolver los carnets, que los acreditan como tales, y en estos días presentarán sus renuncias, que de acuerdo al ambiente que existe en la población social, producirá alcanzando a cifras que llamarán la atención.

Habrá Sesiones Públicas del C. D. de la Liga

En Ese Sentido se Aprobó Anoche una Resolución

EL TEXTO

En la sesión llevada a cabo anoche por el Consejo Directivo de la Liga, se aprobó una resolución en el sentido de que las sesiones del mismo sean públicas en el futuro, con el siguiente agregado: "Secretas o privadas". Las sesiones públicas podrán ser presenciadas por el presidente y vicepresidente, secretario y vocales de los clubs nombrados en el artículo 6, y por los representantes del periodismo con credencial expedida por el consejo directivo. Las sesiones privadas podrán ser presenciadas por los presidentes y vicepresidentes de los clubs comprendidos en el artículo 6.

La resolución dejó de ser interesante, aun cuando más lo habría sido si al periodismo se le hubiera comprendido también en las "secretas o privadas" que en el futuro serán las que se efectúen con mayor frecuencia.

La resolución aludida nos contó con el voto en contra de los señores Pepe, Bertolotti, Elena y Silva.

La Liga Obligará a los Clubs a Pagar los Sueldos Atrasados

Anoche el Consejo Directivo de los Profesionales Adoptó una Resolución Terminante

EL TEXTO

Al fin, los jugadores profesionales, cuando se les adeude cés o más meses, podrán dirigirse a la Liga en la convicción de que se les hará un poco de justicia. Y nos permitimos decir un poco, por cuanto hasta la fecha, todos los pedidos de pago de haberes que llegaron al seno de la entidad, los que no durmieron el sueño eterno, fueron rechazados.

Vamos a ver si ahora, después de la sanción adoptada anoche, se contemplarán con más ecuanimidad las justas reclamaciones que se interponen, porque el derecho que les asiste a los jugadores es tan digno de tenerse en cuenta, como las exigencias que tienen las instituciones con sus contratados.

He aquí el texto de la resolución. "En los casos de reclamación de jugadores por falta de pago de sueldos de dos o más meses, la Liga intimará al club para que lo haga dentro del término de 10 días. El requerimiento de la intimación, faculta al jugador, sin perjuicio de las sanciones con que se crevera con derecho a optar, solicitando la rescisión del contrato".

El C. Náutico Buchardo Dará Nuevas Facilidades

Con motivo del 25 aniversario de la fundación del club Náutico Buchardo que se cumplirá el día 31 próximo próximo, la asamblea general extraordinaria acordó, la rescisión particular conmemorando de esa que se iniciará el 1 de septiembre y se cerrará el 20 del mismo mes. Las condiciones de ingreso son: el pago adelantado de seis cuotas y pago del carnet social. Para mayores informes la secretaría atiende todos los días menos martes y sábados, de 14.30 a 20 horas, en su sede Bolívar 462, 1er. piso.

Además se concedió amnistía para todos los ex socios.

Coria, de Chacarita, Reaparecerá en Breve

Benjamín Coria, el buen insider izquierdo de Chacarita Juniors, debe ya permanecer por espacio de veinte días alejado de los campos de deportes.

Después de haber estado en cama durante un mes, recién ayer ha sido dado de alta y espera poder reanudar su entrenamiento con el fin de reaparecer en estado atlético, que le permita reaparecer en el match que debe jugar su equipo, en breve, con sus vecinos de Atlanta.

No Hay Nada que Hacer: que Gaudino se Vaya

Esa es la Enérgica Voluntad de Todos Nuestros Representantes que se Hallan en Los Angeles

¡HASTA LOS NORTEAMERICANOS!

(De nuestra sexta edición de ayer)

VILLA OLIMPICA, 28.—El pedido de dinero responde a la situación difícil porque atraviesa la delegación, por cuanto no alcanza a cubrir los gastos de la estada y del regreso, según los cálculos del teniente Larraz. La situación provocada por la violencia, intransigencia e incomprensión del doctor Gaudino, provocó un repudio por parte de la delegación, cuyos miembros quieren se conservara en el cargo de presidente sin inmiscuirse en los asuntos de los equipos, que quedarían a cargo de los respectivos delegados.

El doctor Gaudino amenazó con expulsar a treinta y dos atletas, entre ellos a Zorrilla, Zabala y todos los atletas, boxeadores, tiradores, pesistas y a los nadadores Caraballo y Brouchou, actitud considerada antipatriótica, y negóse a pagar la pensión del equipo en la Villa Olímpica que se halla atrasada dos semanas, lo que se hizo con dinero particular de los delegados, hasta llegar a una solución. Ante el peligro que suponía la amenaza de Gaudino, relativa al propósito de retirar la participación en la olimpíada, se planteó el problema ante el Comité Olímpico norteamericano, quien reconoció como única autoridad a los delegados Viñas, Oriani, Chas y Ursini, impidiendo a Gaudino entrar a Villa Olímpica para tranquilidad de todos, evitando espectáculos bochornosos.

Actualmente existe tranquilidad absoluta: prepárase el desfile en el que se designa a Zorrilla abanderado. Zabala y los demás atletas se hallan en gran forma. Hay muchas perspectivas de éxito. Toda medida contraria que adoptara el Comité Argentino, provocaría males irreparables, perjudicando totalmente la chance del equipo. Esta es la opinión generalizada. Por patriotismo y para tranquilidad de todos debe aceptarse la renuncia de Gaudino.

CORRESPONSAL ESPECIAL.

Renovó sus Autoridades la Federación Atlética de Empleados Nacionales

En la reciente asamblea realizada por la Federación Atlética de Empleados Nacionales, quedó integrada la nueva Directiva que regirá los destinos de la institución por el período de 1932-33.

La comisión citada quedó así constituída:

Presidente, Pedro de los Santos; vicepresidente, Héctor Iglesias; secretario general, Santiago Novaro; secretario de actas, Juan Gallardo; tesorero, José Lapenzo; protesorero, Hugo Montevercle; adultos titular, Juan Di Giovanni; adultos suplente, Juan G. de la Plaza.

Se resolvió que los días de reunión sean los lunes.

Dos Carreras Pedestres se Disputarán el 7 de Agosto Próximo

El club Sportivo Bid Americano hará disputar el domingo 7 de agosto próximo, dos carreras pedestres de 10.000 y 5.000 metros libre a todo competidor. Para intervenir en ellas no deberán ser socios de ningún club deportivo que esa institución posee en Estancia Mella y se recibirán inscripciones en la secretaría del club calle Sarmiento 3558 de 17 a 20.30 horas, todos los días hasta el 6 de agosto, siendo el importe de los mismos $ 0.40 c/u por participante.

Otro Club Comercial se ha Constituído

Con el fin de practicar el football, se ha formado recientemente entre los empleados de la casa Bunge y Born, un club deportivo que responde al nombre de la firma social en la calle Alsina 585, donde se acaba de constituir la nueva entidad.

¡Tenga tranquilos sus nervios!

Tome las convocidísimas tabletas de Bromural «Knoll» y empezará una feliz era de su vida.

Es un preparado químicamente reforzado de valeriana, que no daña nunca.

Tubitos de 10 y 20 tabletas.

VENEREAS — SIFILIS-IMPOTENCIA

Hemorragia y sus complicaciones. Leucorrea — Gota crónica — Cistitis. Prostatis — Riñón — Vejiga. DEBILIDAD SEXUAL. — Tratamiento moderno sin dolor y rápido — NEO SALVARSAN, y 3.50 c/u, con aplicación y medicamentos.

ABONOS $ 5.- (Cinco) por semana — CONSULTAS, $ 1.- (un peso)

CALLAO 541 — De 2 a 8 horas. Fiestas de 9 a 12 horas

CASA RETTES Ltda.

ALHAJAS y BRILLANTES

GRANDES DESCUENTOS

PIDAN PRECIOS

COMPAREN ANTES DE COMPRAR

CANGALLO 837 — U. T. 33, Av. 2093

¡Señora!

NO SE MOLESTE MAS!

EN SU AFAN DE APORTAR SIEMPRE AYUDA A SUS LECTORES,

Crítica

ha resuelto poner a su disposición un servicio GRATUITO encargado de facilitarle la búsqueda de su nuevo alojamiento.

No pierda su tiempo visitando departamentos o piezas que no llenen las condiciones que usted quisiera encontrar.

Avise por teléfono a CRITICA y ésta buscará para usted las comodidades que desea.

Llame a: RIVADAVIA (37) 0525 al 0528

AUMENTA LA EXPECTATIVA PROVOCADA POR EL MATCH PERALTA CASARES

Peraltita Defenderá su Título a Puro Corazón

El Campeón Argentino de la Categoría Liviano se Jugará entero ante el "Challenger" Anselmo Casares

FUERZAS EQUILIBRADAS

La expectativa que ha despertado en el ambiente deportivo el match por el campeonato argentino de la categoría liviano entre el campeón Víctor Peralta y el "challenger" Anselmo Casares, es augestiva. Se puede anticipar que el festival resultará un éxito amplio en todo sentido.

El 6 del mes próximo, en el monumental estadio Luna Park, volverán guantes dos elementos de los más calificados en nuestro ambiente, motivo que ha provocado comentarios apasionados.

Peralta se halla en gran forma

El campeón argentino, estas tardes, en el gimnasio del Luna Park, efectúa sus ejercicios metódicamente. Se conduce con habilidad, dejando en evidencia que en la actualidad se halla en la plenitud de sus fuerzas físicas. Además, la noción de distancia que posee es exacta, detalle que contribuirá a que en el momento de resolver posiciones en los cuerdas, lo haga con éxito, obteniendo a su favor el sentimiento de que se juegue entero, dando cuanto pueda para que las alternativas resulten sumamente interesantes.

PERALTA

El campeón tranquilo y confiado

Peraltita deposita con vehemencia un gran caudal de entusiasmo en cada pelea en juego su título. Tal es su confianza. Sin desmerecer las aptitudes de su rival, está convencido de que se impondrá en la hora de cruzar guantes porque la empeñará en ello en un cien por cien.

En efecto, Peraltita se halla más pulido y demuestra una notable intuición para combatir ensiendo. En "in-fighting", se desempeña con regular habilidad y como el "chance" también es ducho en ese cuerpo de pelea, cabe pronosticar que espectadores presenciarán un combate violento.

Dos viejos ases y guapos

El match por el campeonato argentino de la categoría liviano, que se efectuará el 6 del mes próximo en el estadio Luna Park, resultará sumamente interesante porque los rivales se miden en una misma línea comparativa para conquistar la victoria.

Peralta, como profesional, se ha impuesto. Ha logrado salvar todos los obstáculos hasta conquistar el título máximo de los livianos.

Casares también dió pruebas de sus condiciones, cruzando guantes con los pugilistas más destacados de ambas márgenes del Plata. En todas sus presentaciones ha hecho gala de pericia y habilidad, por lo que es, sin la menor discusión, el pugil con más méritos en la actualidad para competir honores con el campeón.

JORGE AZAR COMBATIRA CON EL DOBLE CAMPEON CHILENO N. TAPIA, EL MIERCOLES

Se ha concertado el match entre el campeón cordobés Jorge Azar y el doble campeón chileno Roberto Tapia, a doce rounds.

El mencionado cotejo se llevará a cabo el 3 del mes próximo en el Ring Side y no cabe duda que resultará sumamente interesante por el gran valor de los rivales, que en anteriores actuaciones pusieron de manifiesto.

El chileno posee un punch potente y el cordobés también siempre se ha destacado por su fortaleza, dejando margen para pronosticar que el combate se definirá en forma espectacular antes de los doce rounds.

Tres Matches de Golf Interclubs Entre Damas Habrá Mañana

Mañana continuará disputándose el torneo interclubs de golf, para damas.

Los encuentros a disputarse, que a continuación los mencionamos, corresponden a la tercera fecha:

Progreso C. Ituzaingó, en San Antonio de Padua, San Isidro C. Pueyrredón en San Isidro y Jockey Club C. Argentino en los links de acuerdo en San Isidro.

En Sp. Barracas Jugarán Partidos de Pelota a Paleta

El campeonato interno de pelota del Club Sportivo Barracas prosperará esta noche con el siguiente programa, a partir de las 20:30 horas: Sección, Giardini-Ferro; Pérez-Vázquez; 21:00: Ib., R. Corradini-Alonso versus Aledo-Llamera; 21:30: Ib., Roberta-Lomez y Sanz; Ratiez 21:50: 2a., Gayet-Gutiérrez y Franco-Fernández; 22:20: Cat. 2a. a., Bonilla-Beltrez y Brizuela-Velasco; 22:50; 3a. B. Costas-Rolla y Cisterna-Cortman.

El Artífice del Puño

EL CIENTIFICO campeón argentino Raúl Landini, que el 6 del corriente, cruzará guantes con el excelente boxeador Alfredo Buscaglia, en un match a doce rounds en el estadio Luna Park, que promete ser lucido y recio, por las cualidades de ambos. Landini, que en la actualidad está conceptuado como el elemento más científico de la categoría welter, tendrá un bravo rival en el representante de Ciudadela

D. PENELLA REAPARECE ANTE LANUS

El Conjunto Boquense se Presentará Completo Frente a Lanús

EL TEAM

También el tucumano Penella reaparecerá el domingo próximo en la escuadra superior de Boca Juniors, que podrá presentarse frente a Lanús con todos sus titulares.

En la reunión efectuada anoche por los dirigentes de Boca fué designado el nuevo mentor que enfrentará a los rojos, habiendo sido constituído de la siguiente manera: A. Musso; A. Yanotti, E. Piaggio y J. González; J. Moreyras, J. Mariani y A. Bejhe; D. Penella, F. Varallo, L. Sánchez R. Cherro y T. Garibaldi.

D. PENELLA

También designaron el entrenador de la segunda división que jugará el sábado contra Argentinos Juniors, habiendo sido constituído de la siguiente manera: A. Mesa; L. Dobovich y M. Peryera; A. Pedemonte, L. Silenza y Durán; Lorenzo, Bianco, Benitez Cáceres, Kiko y Alberino.

El paraguayo Benitez Cáceres será probado como centrohalfoward en reemplazo de Taraccioni, que se encuentra lesionado.

EL PARTIDO ENTRE CHACARITA Y HURACAN SE JUGARA EL DIA 3

Debe Jugarse el Período que Falta, sin Público, o Continuar Amistoso, si se cobra Entrada

Para el miércoles 3 de agosto se ha fijado la fecha para la continuación del partido, entre las segundas de Defensores de Hurácán y Estudiantes Unidos, que fuera suspendido por el referee por razones hasta la fecha no muy claras. Pero si en aquella ocasión pretendieron hacer un negocio redondo, les falló por la base, dada la recolección que tomó el Consejo anoche.

Sólo falta jugar un período completo, dejándose establecido que si los clubs, de común acuerdo, resuelven continuar jugando hasta completar 90 minutos, podrán cobrar entrada, caso contrario, sólo tendrán derecho a la recaudación de las dos entidades, previa exhibición de su correspondiente credencial.

LECEA Y SASTRE PODRAN ACTUAR EL PROXIMO DOMINGO

Independiente los Anuncia en su Primer Equipo para Medirse con Atlanta

De los tres jugadores que tiene lesionados Independiente, sólo faltará el domingo, en el match que deben jugar con Atlanta, el negro Seoane, pues tanto Lecea como Sastre, según informe médico, se encontrarán en condiciones de poder vestir la casaca roja en el citado encuentro.

La segunda privilegiada, frente a Atlanta, se constituirá de la siguiente manera: Mascarone, Fajle y Cichino; Barbo, De Jong; Sosa; Rodríguez, A. de Jongo, Ramos, Muttori y Liberamone.

De acuerdo a lo dispuesto por la subcomisión de football, Mario Evaristo continuará entrenándose durante una semana más, para debutar recién frente a la segunda de Estudiantes.

Tres Notas de la Asociación

Sportivo Barracas y Argentinos de Temperley fueron autorizados anoche para jugar el próximo sábado con sus equipos de primera e intermedia reserva por los componentes de sus respectivas categorías.

Los compañeros que han despertado interés entre los aficionados que siguen de cerca el desarrollo del torneo amateurs, tendrán lugar en el field que los primeros poseen en la intersección de las calles Iriarte y Vélez Sársfield.

* * *

La Paternal que aún no ha conseguido fecha para constituir campo de juegos fué autorizada para ocupar el field del club Excursionistas con el fin de poder dar cumplimiento al compromiso que el próximo 6 celebrará en el domingo próximo con el Nº. Team, 3 Sud por el torneo de la sección B.

* * *

Los compañeros de la Asociación declararon el pedido de "Chivo" Ibáñez solicitado por el club Atlanta de Barracas al Norte y el de reclamo una breve pena por el tiempo durante los años 31 y 32 del mes próximo.

En cuanto fueron autorizados para poder jugar el domingo un match amistoso con San Martín.

Mañana Proseguirá el Campeonato Intercolegial de Basketball

Con la realización de tres matches se completará mañana una nueva fecha del Campeonato Intercolegial de Basketball, que con tanto éxito se viene realizando. En la cancha del Parque Avellaneda intervendrán en la categoría con la Escuela de Mecánica de la Armada y Colegio Americano; Carlos Pellegrini y en el Parque contrario la Escuela Industrial dirigirá superiormente con el Colegio Nicolás Avellaneda.

Olivera Perdió por K. O. Frente a Suárez Franco

Raúl Carnesse se Impuso por K. O. a Jacinto Punte, y Eduardo Corti Venció por Puntos a Luis Ferre

FESTIVAL INTERESANTE

ANOCHE, en el Teatro Nuevo, se realizó el festival pugilístico del Núñez Boxing Club, con las peleas anunciadas, que resultaron interesantes por la decisión que demostraron los rivales en el instante de resolver posiciones con los puños en el ring.

En el primer match el novel profesional Raúl Carnesse logró un nuevo y rotundo triunfo frente a Jacinto Punte. Desde la iniciación al pudo apreciar que el mencionado en primer término hacía prevalecer el vigor de su punch. Su contrincante no rehuyó la pelea, y como lógica consecuencia, a raíz de un impacto, besó la lona durante la cuenta reglamentaria.

El primer match de fondo, tal como lo pronosticamos, resultó vibrante. Eduardo Corti, con su estilo característico se jugó entero, tantos así que en el tercer round, sufrió una caída de un segundo, pero haciendo alarde de un coraje indomable, no rehuyó posiciones, logrando equilibrar la vuelta siguiente. A partir de entonces no abandonó la ofensiva, mientras que su rival, se mantuvo de contragolpe, buscando, en ciertas oportunidades, colocar con fuerza su punch, no obstante, en los cuerpo a cuerpo era ayentajado por el "bull dog" de Almagro, debido a su constante tesón para castigar.

El jurado proclamó vencedor a Corti, fallo lógico, acertó al uruguayo Agustín Olivera.

En el primer round el pugil visitante logró localizar su punch en forma justa, desorientando a Suárez Franco, quien no pudo contrarestar la acción de su contrincante, que ganó la vuelta.

Nuevamente en la segunda vuelta, Olivera se mantuvo a distancia, esquivando su derecha de contragolpe, pero ante el recio ataque, atas desordenado de Suárez Franco, cedió terreno. En la tercera vuelta, nuevamente Olivera ante condición contabilidad, y en los momentos difíciles acertó por intermedio de golpes con constante

ORGULOFF QUISO HACER UN NUEVO SARAJEVO, DICE RADEK

FRANCIA SOLO ABEN QUE ES UN RUSO

o, la Pequeña Bur- Era Capaz de Recla- a Represalia con Armas

RUSO BLANCO

bunal que juzgó al doctor uloff, asesino del presidente acaba de condenarlo a mo- miento. El origen ruso del ate ha provocado un fácil en quienes, ignorando los nes de la lucha entre ropo os, atribuyen el hecho a los ques. Carlos Radek, secre- la Tercera Internacional, en lo que especialmente tradu- a CRITICA damos a conti- explica perfectamente la a cumplida por los blancos, n su instrumento Gorguloff, escalichado propósito de ur- a guerra entre Francia y e permita a los blancos abri- os de próxima restauración. el artículo:

o, en julio de 1914, el es- erbia Princip asesinaba al se Francisco Fernando, de- ado con un crimen la gue- l, el mundo entero com- clamaba el más enorme co de este asesinato. El no- erbia cargaba sobre el nte del Estado de Serbia sabilidad de este crimen- ecanismo político que ha n movimiento las balas del de Gorguloff no es, en ni tan simple ni tan sen- , aunque bien claro esté que menes políticos sirven hoy ocar nuevas guerras.

rograma de los blancos

qué consiste el programa de s organizaciones blancas? ica en una sola palabra: la No conciben otro camino que ruzas a la restauración. Y son grantes que se han llevado al tro parte de sus fortunas, lo esas de grandes terratenien- as con el mundo capitalista, ganizaciones relaciones con los bsevichistas.

on con ellos los Kreuger, los ng, los Schmidt: "grandes ntes" que deben ganarse el sidor de sus frentes y en- n a la Unión porque todo de la élite en que viven ados para arrojarlos en la d en que viven ahora en el o.

guerra nueva devolvería a posición perdida. Luego, guerra!

la guerra como el preso

su liberación

ración blanca espera la n la misma ansiedad con ero espera el día de su li- Pero, ¿es posible una ta y es ésta: ¿Cómo provocar la mundial? ¿Y cómo lograr la intervención de los de- os en ella?

ración blanca, impaciente estallar, no puede ni quie- y el día en que los Estados an se ve pronto de acuerdo es, porque la paz les muy pron- para sobrevivir. La nueva n de esos enfrentarse ya no ntinuado con la extinción de próximos antecesores. Y la sión de hecho presa de ellos llamado en todas direcciones quida del fuego que aplaste

bosdlos por el recuerdo de

UN SILLON RUEDAS UNA ER ENFERMA

Ese Vehículo para Po- andonar el Hospital en busca de Trabajo

ISEÑA LABORES

d de Bernal, internada en el Hospital Fiorito, pabellón 2, ne- esita un sillón con ruedas ule a la calle a ganarse el pan, donde lo espera o de labores. Posee la instruc- esaria, pero como carece de s no puede trabajar y ante ella compañera, nos ha pedido ldas líneas pidiéndonos diera a conocer su triste si- sentimientos que se apiada nación.

lle en socorro de Soledad ci. Con toda razón, tiene ellas internada en una Hospital Fiorito y ante ella, dispuesta a trabajar, puede ser útil. Otro no sa ruedas su existencia en- ntra y su agradecimiento

Barraza: la scan por Asuntos de Familia

Andrés Aparicio, domici- Cerrito 487, hace comer- ción de Isabel Barraza, que ció de Tucumán a Buenos ace días años. Dice comuni- esto de cuanto interés. este solicita a las personas han noticias de ella, se las en a la dirección Apuntada de Septiembre 1051, Tucumán.

Personalidad

CARLOS RADEK

ES UN BLANCO QUE ESPERABA LA GUERRA

Ha Fracasado, una Vez Más, el Propósito de Formar un Frente Unico Contra la U. R. S. S.

JUEGO DESCUBIERTO

presentantes diplomáticos extranjeros, están YA sobre todo contra aquellos que mantengan alguna relación con el Soviet.

¿Representan, acaso, tanto Stet, el matador de Twardowsky, como el asesino de Doumer, al pueblo ruso? Y este último, que también fué condenado en Checoeslovaquia por provocar abortos ilegalmente, será castigado ahora por un Estado que carece de coraje para declararle abiertamente la guerra a Rusia.

La pequeña burguesía francesa

La pequeña burguesía francesa que odia a la Unión Soviética porque se niega a pagar las deudas del zarismo, que ven en el presidente de la república la garantía y el orden, no puede perder el tiempo necesario para preguntarse quién es ese "ruso" que ha tirado, ni si es blanco, rojo o negro... Y es que aún ignoran quién es el que en realidad ha muerto a Doumer...

No falta tampoco quien, dentro de las esferas dirigentes de Francia, no sepa distinguir un blanco de un rojo.

El pequeño burgués se dirá: son los bolcheviques los que han dado este golpe y urge tomar serias medidas contra ellos..

Personaje de Dostoievsky

Dostoievsky, el genial escritor ruso, en su sátira contra los revolucionarios rusos, "Los poseídos", nos presenta a esta clase de gente que comete los más disparatados crímenes, esperanzados, con ello, de apresurar la marcha de los acontecimientos que lleve a la victoria la revolución, en cuyo pos llegan hasta a criticar sus propias vidas. Es aquella, en realidad, una sátira de los desesperados. Nada más. La revolución ha triunfado gracias a la heróica lucha de millones de trabajadores, de hombres de trabajo. Pero, y he ahí la paradojal, los personajes de Dostoievsky reviven en el "héroe" de la contra-revolución rusa, no pudiendo contar con el apoyo de las masas populares abstenidas en la construcción del socialismo, se esforzan en proveer condiciones internas por medio de atentados, de aventuras y de provocaciones.

Los guardias blancos esperan que uno de sus golpes de fuejo, produzca las mismas consecuencias que el atentado de Sarajevo de julio de 1914...

Mientras tanto, los protectores franceses de la emigración blanca, recogen el fruto de su política. Sin embargo, los diarios publicaron grandes columnas las confesiones de Gorguloff, que ha declarado ser un guardia blanco y un odio profundo por los soviets...

El frente único contra Rusia

Los guardias blancos no pueden esperar a que se constituya un frente único contra la URSS. Trabajando en ese tren a causa de las contradicciones contrarrevolucionarias obstaculizaría todo acuerdo.

El imperialismo tiene necesidad de consolidar una base contra el poder de los soviets, de preparar, de encontrar algún pretexto fútil y inconsistente de guerra, que esté contra toda lógica tendiente a conducirla a ese fin.

Para los rusos blancos, que no conocen más que los cabarets, no se trata entre ellos de política.

El arma que el imperialismo ha enfilado contra la Unión Soviética, es el terrorismo contra el presidente de Francia ha sido muerto por la sospechosa, que ha servido en su propia sena: el imperialismo francés.

CARLOS RADEK

GORGULOFF, el asesino del presidente francés Doumer, que será guillotinado, es analizado en un artículo interesante por Carlos Radek, uno de los más prestigiosos escritores rusos de la nueva generación. En la parte superior del grabado aparece una nota gráfica de una ejecución en la guillotina, y en la parte inferior, el asesino de Doumer, conducido a la prisión, poco después del atentado

Busca Trabajo un Buen Padre Para Mantener su Hijita

MANUEL Mendoza, domiciliado en Carlos Calvo 1263, es viudo, padre de una niñita de dos años de edad. Este hombre busca trabajo desesperadamente sin poder conseguirlo. Es un buen obrero, habiéndose desempeñado como peón, mucamo, sereno, etc.

Atenderá cualquiera oferta de trabajo en el domicilio arriba apuntado, o una personalmente o por carta.

SE DICE INVENTOR DE UNA MAQUINA DE COSER P. GREGO

Pedro Grego, argentino, mecánico, de 45 años de edad, domiciliado en Arenales, calle número 458, se dice inventor de una máquina de coser y bordar con bobina central, que se diferencia de las comunes por lo simplificado de su mecanismo y fácil manejo.

Afirma Grego que luego de haber ensayado numerosos procedimientos, ha llegado a fabricar una máquina ideal, que funciona con un pedal, plegadizo portátil y un gabinete cerrado con victrola, empleando materiales del país y que se puede adquirir por menos del 45 o/o del costo de las otras marcas.

☆ ☆ ☆ ☆ ☆ ☆ ☆ ☆ ☆ ☆

Lo Fundamental es la Posesión de la Tierra

Esteban Piacenza, Analiza en Todas sus Faces el Proyecto del P. E. Sobre los Elevadores

EL PROBLEMA DE LOS BONOS

(De nuestro corresponsal)

ROSARIO, 28. — Al conocerse en este ambiente bursátil comercial de Rosario, la noticia de que el proyecto de la Nación envió al Parlamento un mensaje relativo a la construcción de los elevadores de granos, en los círculos especialistas se dividieron de inmediato los comentarios favorables y pertinentes. En la plaza de comercio se hacía sobre el particular diferentes comentarios, formulándose opiniones sobre el proyecto, que dejan entrever la forma velada, pues existe el deseo no perjudicar a nadie por ahí, para decirlo claramente en la "jerga de Corrientes", si el público no se decide a desembolsar el dinero que posee, en la adquisición de pedidos o pliegos de su inconveniente. En ellos, sostienen, solamente resultan ganar los ferrocarriles con relación a los elevadores, pues en el mecanismo de recibir, acondicionar un elevador y que la organización de los ferrocarriles, es perfectamente lógica, que así se vende que el elevador, en la proporción que es actualmente, no llena las exigencias perfectamente lo que para mostrar a los capitalistas, principal motivo que impide se aumente en la financiación administrativa de los elevadores, debiendo ser ampliados a los mismos en su adquisición privada. Es por ello, que no quieren llevar al país con "locos" en estos momentos, al asaltar por los cuatro costados a la Ch. de Diputados, y resulta altamente importante el proyecto del P. E. Nacional.

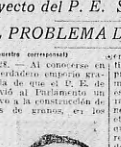

A. DE TOMASO

El gran proyecto

Ya que CRITICA, con su habitual generosidad, desea conocer la opinión de los agrarios y me brinda esta oportunidad, debo expresar, en nombre de la Federación Agraria Argentina, agrupados en la entidad de la cual es presidente.

Leí, pues con atención el proyecto. Por el mismo se dispone que el P. E. reconozca definitivamente el derecho de propiedad y usufructo del ferrocarril sobre el terreno que le sea necesario para la construcción de elevadores de granos, en los centros de mayor concentración de la producción, como también el derecho de paso para llegar a ellos.

Para la construcción de los elevadores, el Poder Ejecutivo podrá autorizar a las empresas ferroviarias a tomar o enajenar fondos públicos, con las precauciones a fin de evitar que los que andan siempre en busca de negocios fáciles y los especuladores profesionales, que siempre pululan en torno a los centros se entrometerían, como ocurrió hace poco tiempo. Pero, el proyecto de ley no es objetable en cuanto se refiere a la bondad del proyecto y eficacia definitiva de su articulado, lo es en cuanto al carácter de la propiedad que se concede a los ferrocarriles para la construcción y hasta por la oportunidad de construirlo en tan vasta escala.

Los terminales

La Federación Agraria Argentina en dos congresos anteriores, resolvió en el de la Nación que dice hacerse todos los elevadores por los ferrocarriles públicos, y que no fueran objetados. Y arreglarse los particulares, que el gobierno debía construir los elevadores terminales especiales, los de los puertos, que debían ser propiedad del gobierno, que no dar concesión de que todos ahora lutamente todos los propietarios de agricultores, para hacer el gasto y así también lo quieren al gobierno. Es que los agricultores estamos seguros de que el ferrocarril nos lleva los elevadores y los pone a disposición de quienes deseen hacer uso de ellos, como es natural que suceda, ocurrirá como la necesidad con los colonos, que en la actualidad pretenden que los reglamentos ferroviarios distorsionen que se les debe dar preferencia a los productores, ellos frente con a pleno todos a todos de los comerciantes en general.

Más precauciones

Con un error que el gobierno [illegible] que sus antecesores, [illegible] sin embargo al Estado en estas actividades, aunque lo hace con más precauciones frente a las anteriores mencionadas. El gobierno de la Nación ha estudiado este proyecto al Parlamento, pareciendo que responde más a las sugestiones extrañas al mundo agrario, a los elementos teóricos en cosas agrícolas, que a los agricultores mismos, pues repito, no hay una sola asociación de agricultores que lo haya pedido así.

Para la Federación Agraria Argentina el atender en mira más importante que la que puede tener una máquina de nueva invención, y sino que tiene las miras para la agricultura, máquina que como conozcan todas las que tenemos en las chacras y que se irán adquiriendo, deberán obtenerse paulatinamente a medida que se disponga de la suficiente para su uso, lo permita. Pero creemos en el momento "de los bonos", de "la cola de conversión", de "los debentures" y de los que forman el otro sector, "Bonos" para la descarga, "bonos" para los camiones "bonos" para los vagones "bonos" para la manipulación de los servicios auxiliares, "bonos" en fin para los elevadores. Son los millones de millones de "bonos" que se quieren lanzar a rodar por ahí, para decirlo claramente en la "jerga de Corrientes", si el público no se decide a desembolsar el dinero que posee en la adquisición de pedidos o pliegos de su inconveniente. En ellos, sostienen, solamente resultan ganar los ferrocarriles con relación a los elevadores, pues en el mecanismo de recibir, acondicionar un elevador y que la organización de los ferrocarriles, es perfectamente lógica, que así se vende que el elevador, en la proporción que es actualmente, no llena las exigencias perfectamente lo que para mostrar a los capitalistas, principal motivo que impide se aumente en la financiación administrativa de los elevadores, debiendo ser ampliados a los mismos en su adquisición privada. Es por ello, que no quieren llevar al país con "locos" en estos momentos, al asaltar por los cuatro costados a la Ch. de Diputados, y resulta altamente importante el proyecto del P. E. Nacional.

LA DICTADURA TEJIO UNA NOVELA CON PULICE, SIMBOLO DEL DOLOR DE TODOS LOS DESAMPARADOS

La Policía Castiga

UNA arbitrariedad policial ha quedado en evidencia. El caso Pulice es elocuentísimo. Mediante castigos brutales se le hizo aparecer como autor de uno de los crímenes que más han horrorizado el alma popular en los últimos tiempos.

La policía lo señaló culpable. El periodismo acogió la información policial. Casi seis meses después la intervención de la justicia demarca los verdaderos contornos del episodio.

El degenerado Pulice es inocente en el caso del niño González. Solamente, los castigos a que fué sometido en la comisaría 36a. por el comisario D'Elía, han podido conseguir la declaración que suscribió.

A los pocos días de la detención el juez González Oliver, que es el que ha desestimado la culpabilidad de Pulice en el asesinato del niño González, comprobó la veracidad de las torturas. En la misma comisaría 36a. fueron hallados los instrumentos con que había sido torturado.

—¿Con qué te pegaron? — preguntó el juez.

—Con una goma que había sobre ese armario.

Efectivamente, la goma allí estaba, pero no obstante ello, aun no se ha tomado contra el comisario ninguna medida ni judicial ni administrativa. El comisario D'Elía sigue en su puesto, a pesar de su actuación en el caso Pulice y a pesar de las bazañas con que se hizo célebre bajo la dictadura.

No nos explicamos porqué motivos al encontrarse tan definida la responsabilidad del mencionado funcionario continúa en funciones. Puede ser Pulice todo lo insignificante y miserable que se quiera, desde el punto de vista de la jerarquía social. Pero es un hombre al fin, contra cuya persona se ha descargado la brutalidad de los empleados policiales en un caso perfectamente delineado.

Aquí tiene el coronel García tan severo en el cumplimiento de sus deberes, un motivo inestimable para ejercer con justicia esa severidad y para desagraviar a la opinión pública...

No es Criminal

JACINTO PULICE, el anormal, al que D'Elía culpó de la muerte del niño Rodolfito González

D'Elía Torturó a Pulice

EL AUXILIAR D'Elía, el policía providencial de la Dictadura, que pretendió hacer de Pulice un émulo de Santos Godino. D'Elía ha torturado a Pulice obligándolo a confesarse autor de la muerte del niño Rodolfito González.

EL "MATADOR" DEL NIÑO RODOLFITO FUE TORTURADO BRUTALMENTE POR D'ELIA

La Justicia ha Comprobado la Inconsistencia de los Cargos Formulados y ha Dictado el Sobreseimiento Definitivo del Acusado

UN SIMBOLO DEL DOLOR

CON el sobreseimiento dictado por la justicia en el proceso que por homicidio del menor Rodolfito González se seguía a Jacinto Pulice, culmina uno de los capítulos más trágicos de la novela tejida por la dictadura contra un pobre hombre.

El actual comisario de la 36a., sobre quien pesan trece querellas de otras tantas víctimas de las torturas infligidas en la Penitenciaría Nacional, es el más visible responsable de este hondo drama vivido por un desamparado a quien a fuerza de crueles castigos se quiso arrancar la confesión de un horrendo crimen que no había cometido. Se escarbó, también, el intenso dolor de unos padres, días antes de que el dictador delegara el mando, y mientras ya se iba perfilando el recio estallido de la conciencia de este pueblo libre, que exigiría sanciones para los ejecutores de actos abominables.

Para distraer la atención popular en un sucesor que en nuestro país tuviera análoga repercusión a lo que en Estados Unidos tuvo el rapto del hijo de Lindbergh, surgió el "canard" policial.

La inconsistencia de Pulice constituía una presunción de éxito para quien necesitaba una pesquisa espectacular y ruidosa, en momentos también en que los Lugones y los David Uriburu aprontaban sus maletas huyendo de los aires de libertad. La farsa ahora ha llegado a su fin.

La muerte de Rodolfito

Corrían los primeros días de julio del año pasado. En los calabozos triangulares y en los talones de la Penitenciaría gemían los presos políticos, bajo la influencia de los crueles castigos. El espectáculo ofrecido por el país era sombrío. CRITICA estaba clausurada. Su director y la mayoría de sus redactores encarcelados. Un nuevo hecho insólito distrajo la atención pública: el 4 de julio, el niño Rodolfito González, desaparecido el día anterior, había sido hallado muerto por los pescadores Donato Giannatasio, Manuel Castro y Nicolás Blas, en una laguna de Villa Soldati.

Retirado el cadáver, que flotaba sobre las aguas, fué llevado al local de la seccional 36a., comprobándose que el niño había muerto por asfixia, teniendo, además, sujeta una piedra al cuerpo, con el evidente propósito, por parte del criminal o criminales, de que aquél jamás fuera depositado en el fondo de aquel brazo del río.

La muerte de aquel chico de 10 años conmovió hondamente el espíritu sensible del país entero.

Un hondo misterio rodeaba la muerte. El padre de Rodolfito ofrecía una fuerte suma para el que descubriera o delatara al criminal.

Las pesquisas no daban el deseado resultado.

Un tío procesado

Por declaraciones de otros chicos se supo que Rodolfito había sido raptado en momentos en que se dirigía al colegio. Alguien le había invitado a ir al cine. Sería un hombre que tendría una cicatriz en la cara...

Tomó intervención primero la justicia federal y luego el juez de instrucción doctor Lamarque. Se recibían anónimos instondecibles. Hipótesis estrafalarias que no descansaban hasta la suposición de que el propio padre del niño fuera el matador. El señor González había recibido pedidos de dinero a los que no quiso acceder antes del crimen. Y a través de un peritaje caligráfico en el que se cotejó la letra de un anónimo con la de Héctor Gómez, hermano de la madre de Rodolfito y en consecuencia tío de éste, se produjo la detención, ficticia, fué procesado, por ello. Nuevos peritajes caligráficos destruyeron las conclusiones de los primeros. La demostración de la inocencia de este familiar de Rodolfito le costó largos meses de prisión. Todas las demás pistas seguidas fracasaron. Se tuvo la sensación de que el crimen quedaría impune, hasta que ahora, pasados después, cuando se había hecho un hondo silencio, surgió la repercutante acusación de D'Elía que afirmaba tener en sus manos al matador de Rodolfito.

La dictadura, a la que había servido D'Elía en la forma conocida, agonizaba. El hombre prestigio.

La detención de Pulice

Dentro del radio de la seccional 36a. había desaparecido del hogar de sus padres, en enero de este año, el menor Blanco. Se había marchado con un vagabundo, según denuncian otros menores. Y en un mise-

RODOLFITO GONZALEZ

rable rancho de Villa Crespo fué detenido Pulice en compañía del menor fugado con él. Se presentaba una admirable oportunidad para ejemplarizar la presunción del crimen, cometido siete meses antes y que no había podido aclarar la policía de la capital ni la justicia, movilizadas por entero. Pulice era aparentemente un idiota. Una pintada famosa. Vivía de la mendicidad. Tenía una daba que se pudiera en una cárcel...

"La reconstrucción"

El detenido confesó haberse llevado al menor Blanco para que le ayudara a pedir limosna. No había ejercido, según dijo, violencia sobre él. Pero negó terminantemente haber tenido participación en la muerte de Rodolfito.

D'Elía no soltaba la presa. Después de anunciar la confesión amplia de Pulice, el 7 de julio ordenó al juez Gómez Oliver para que oyera la ratificación. Y, a solas con el magistrado, Pulice negó, reiterando haber sido objeto de castigos. D'Elía insistió. Con otros funcionarios policiales llevan al detenido al lugar donde fuera encontrado el cadáver. Debe marcar un lugar cerca de unas matas. Dicen que eran las cinco horas cuando llegó con el niño, después de pasear en ómnibus de regreso del centro.

La patraña de D'Elía

D'Elía informa a la prensa que el relato del crimen Pulice lo hace fácilmente.

—El niño se defendía. Para dominarlo, Pulice le dió un mordisco en una mano. La señal dejada dió lugar a controversias sobre si era o no la mordedura de un perro. Agrega Pulice que primero lo estranguló y luego le dió un golpe en el cuello el pedazo de carbón de piedra... No acierta a explicar los móviles del crimen...

El vecindario, intensamente conmovido creía. Estaba preso el monstruo, un nuevo Santos Godino. El pobre padre de Rodolfito, que meses antes ambulaba por los corredores del Palacio de Justicia clamando por la libertad de su cuñado Gratien, torpemente acusado, daba sus felicitaciones a D'Elía, por su capacidad de pesquisante afirmada con este éxito consagratorio...

Sufrió tormentos

El 10 de febrero, por primera vez Pulice es llevado al Palacio de Justicia. Estaba como idiotizado por el insomnio, el hambre y la sed. Mecánicamente sólo repetía:

—Yo no soy criminal. El criminal andará por ahí divirtiéndose.

Llora como en convulsiones. Inspira lástima en los carceleros. Y dice que fué objeto de innumerables tormentos. Le pegaron. Estuvo sin comer durante cuatro días. Horas antes de ir al Palacio de Justicia le dieron un plato de comida y un vaso de agua. En los días anteriores lo corrían la sed. Pedía agua a gritos. Entonces — agregó Pulice — le mandaban salmuera, para acrecentar su suplicio. Era en Febrero. El calor sofocante enloquecía...

Pulice era la expresión más acabada del dolor sin amparo. Constituía la piedra angular de una reputación policial que necesitaba de ella en forma premiosa. La dictadura, por otra parte, ofrecía el desquiciamiento para el comentario que se distraía de hechos graves de orden criminal y político.

¿Qué habría ocurrido?

Fácil es percibir lo que hubiera ocurrido si condenan a Pulice con el sólo testimonio policial de D'Elía. Esa pilatraña humana se moriría entre las cuatro paredes de una cárcel. El nombre de Pulice, la leyenda ocuparía páginas enteras de libros de criminalística. El binomio Santos Godino-Pulice constituiría un motivo eterno para la exaltación angustiada de todas las madres de Buenos Aires. En una de las casas D'Elía era el providencial providencial: la policía de la dictadura tenía en él uno de los más altos exponentes de eficacia y de inteligencia.

Pero ha bajado el telón. ¿Será posible que no merezca sanción la novela frustrada? ¿No pasará el jefe de policía los antecedentes del caso Pulice a la justicia de instrucción?

AL IRSE A DORMIR ASALTARON A UN COMERCIANTE

Tres Individuos lo Esperaban Debajo de la Cama y Amenazándolo le Robaron Artículos

EL GRAN SUSTO

(De nuestra corresponsalía)

ROSARIO, 28. — En circunstancias que el almacenero, Mauricio Kohan, dirigíase a descansar al altillo en los fondos de su negocio, sito en Córdoba y Alsina, tres sujetos que hallábanse escondidos debajo de la cama, cubiertos los rostros con pañuelos, abalanzáronse sobre el infortunado comerciante y amenazándolo con armas y trompeándolo le ataron manos y pies con fuertes sábanas, exhibiendo la entrega de la llave del mostrador. Reunidos el botín, saludaron irreverentemente y en voz alta, con doble intención,

ESPECTACULOS

Teatros ◇ Cines ◇ Variedades

Teatros

§ 1.— POR CADA LINEA O 6 PALABRAS

COLON
...ito 610. U. T. (35). Libertad 2164
...Hoy: Norma, a las 21. Sábado pequeñi-
...ita, extraordinaria función a beneficio
...es en 3 actos. Libro de Raimundo Ro-
...sica, música de Felipe Boero, por Arce
...ero, Abelo De Angeli, Victor Dalmiro
...Adolfo Mignon, Gerardo Gramajo, Antonio
...Bizet, etc. Director Ferruccio Calluso.
...MAC, coreografía de Ninon Romanoff,
...ra de Pascual De Rogatis, por Ekaterina
...de Galatzine, Michel Bouravief, Rena
...ndo, Grma G. Castillo, Lolita Gallego,
...ra Romaea, Angelina Buenaventura, Mercedes
...liana. Cuerpo de baile. Director, Pe-
...Castro. La FLOR DEL PAGO, por Ber-
...de Victor Mercante, coreografía de Be-
...Romanoff, música de Francisco Gaito,
...Larrea, por Grma G. Castillo, Lolita
...del Grande, Grma G. Castillo, Lolita
...ego, Blanca Ibáñez, Angelina Buenaventura,
...Pedro Laurenz, Sara Borowski, Cuer-
...baile. Director, Pedro Castro. Gran
...ción de las localidades. Palcos bajos
...ntesalón a $ 25; 1.a silla y baja
...ón 4 entr.; 15; 1d. cazuela con 4
...; 1d. 2.a silla 4 entr., 2 plateas
...cazuela 3d., 1d.; 1d. 2a., 3a., 4a. silla,
...ntesillas 1a., 0.80, 1.a fila, 2.a silla,
...fila, 2; palcos silla, 1; delanteros de
...ra 0.60; delantera de 2.a silla, 0.40;
...ón 1d. 4 tertulias altas, 1; 1d. 4
...ajo, 0.30.

APOLO
...ntes 1356. U. T. (35). Hoy 4935
...OLINDA ROZAN
...a Mé 18.15 y 23.15 Pablo Podestá
...LA RIVAL DE GRETA GARBO
...ué 21.15, 23.15
...RE CADA LA TROTAMONDOS
...ué 23.30 hora:
...LA MUJICA DEL RIACHUELO
...ués grandioso estreno. Palcos $ 60.
...ntesa, grandioso estreno.
...NDO EL COLOR ERA UN CULTO

ATENEO
...gnello 952. U. T. (35). Libertad 1316
...ntesita Rivera-Da Rosa. Hoy, a las
...a las 22 horas.
...EL LINYERA
...Enrique Larreta. Plateas, $ 3; tertulia 1.

AVENIDA
...de Mayo 1265. U. T. (38). Mayo 2295
...Gamela León-Pecaller. Precios popula-
...a las 15.30 y 22.15, extra de ida y
...diamenta. A las 21.45: LOS CHATOS 7
...de finca. Plateas, $ 3; delantera, $ 1.50.

BATACLAN
...ón Mayo 1242. U. T. (31). Retiro 2117.
...e reunión y reapertura de anoche. Hoy
...15 y 22.15: META Y PONGA; 21.15:
...ESTRENO: LA GITANA
...ENUDA. Plateas $ 0.60.

BUENOS AIRES
...gnello 1068. U. T. (35). Libertad 3942
MUÑO-ALIPPI
...d: MUÑO EL DETOUR; 21.10 y 23.30:
...INDALECIO FRESCALES; 22.20:
...TIO EL DETOUR. Plateas $ 1.20.

COMEDIA
...Pellegrini 246. U. T. (35). Libertad 0226
ARAUJO-HARLAN
...dos grandes actos cómicos... A las
...s 21.15, 23.15:
...EN CASA DEL TAITA PANCHO
...ué 21.30 hora:
...QUE PARTENES, MAMA MIA!
...extraordinario éxito. Plateas, precios
...60. Mañana, estreno:
...ÑA DE EN "RIVADAVIA"

COMICO
...rientes 1250. U. T. (35). Libertad 2104
CHACARELA-BUSTO MOREAU
...a las 15.30 y 22.15, éxito de risa:
...MELLON 38.a y 39.a (Pancho). A las 21.15 y 23.30, éxito del sainete de
...temas. 45 representaciones!
...LA COMPAÑERA SE DESPIDE
...0.60 PLATEA POR SEGUNDA

COSMOPOLITA
...de Mayo 450. U. T. (31). Retiro 8370
...ón 3815. Gran variété. Hoy, a las 21.30:
...de atracción y un sketch. Plateas, fun-
...ón, $ 0.60.

FEMINA
...nal 626. U. T. (35). Mayo 7920
...Argentina en revista. Hoy, a las
...a 18.15 y 23.15: DESDE TEATRO A TO-
...LLAVE LA 38.a: EL PALCO ESTA
...PUERTA. Tarde y 1.; noche completa
...ón, $ 0.60.

FENIX
...adevia 7402. U. T. (47). Florería 8654
...Hoy, a las 17.20 y 21.30, estrenos:
...ón EN EL REINO DE LA BUFONADA.
...ón: EL FANTASMA DE MODA.

FLORIDA
...ida Gómez. U. T. (33). Avenida 5154
...ón de reciente gran éxito. Hoy, a las
...ón. — Hoy: LA INSACIABLE Y EL INS-
...NTE DEL PECADO. Plateas, $ 1.50.

LICEO
...adevia y Paraná. U. T. (34). Mayo 4291
...EVITA FRANCO. — Hoy, a las 18 y
...ón 22.15, estreno con Jack Smith y todo
...tarte.
...AS QUE PARE ESTA CHICA!
...tarde, 1.; 2.a noche, 2.50.

MAIPO
...Esmeralda 443. U. T. (31). Retiro 3882
...ón compañía de revistas. — Hoy, a las
...ón 22.15, en punto:
...FARRA Y LA GLORIA
...asombrante artista y reina a carcajadas
...ún cuadro
...ón 22.15, en punto:
...AHI VA LA ALEGRIA DE FARRA

MAYO
...Mayo 1099. U. T. (37). Rivadavia 2460
...ntes reapertura. — Hoy, a las 18.30 y
...ón 22.15: ALEGRIA. 21.10: ESTRENO
...ón 22.20: ANDALUCIA. Plateas, $ 1.

NACIONAL
...rientes 966. U. T. (35). Libertad 4616
...ón 21.15: LA MUCHACHADA DEL CEN-
...ón 23.30: LA MUCHACHADA DEL CEN-
...ón 22.30: LA MUCHACHADA DE LA CEN-
...TA DEL REPATRIADOR. Plateas, $ 1.

MAYO
...Mayo 1099. U. T. (37). Rivadavia 2460
...ntes reapertura. — Hoy, a las 18.30 y
...ón 22.15: ALEGRIA. 21.10: ESTRENO
...ón 22.20: ANDALUCIA. Plateas, $ 1.

ODEON
...rientes 247. U. T. (41). Retiro 365
...a las 15.30 y 22.15:
MADAMA LYNCH
...ón: Hoy, a las 15 y 5 cuadros. Tea-
...de Enrique García Velloso y Agustín Pe-
...ez. Escenificación de Alberto Vacarezza,
...ón de Carlos López Buchardo.
...ón especialísima para Buenos Aires no habi-
...ndo nunca.

SARMIENTO
...gnello 1068. U. T. (35). Mayo 4071
...ón compañía argentina de revistas. Hoy,
...ón 21.15: 23.15 y 23.30:
...0.30 EL PLATO
RADICAL Y URUGUAYO
...ón 22.20 horas:
...UENOS AIRES CON CAMISA NEGRA
...PEPE ARIAS SOFIA BOZAN
...Especialmente nuevos números familiares.

SMART
...rientes 1226. U. T. (35). Libertad 2592
...ón: Hoy, a las 18.30 y 22.30, estrenos: LA VUEL-
...ón 21.15: MI BESO PARA TI. A continuación:
...ón: MILONGAS, BURROS Y POPPY!
...ón 22.30: LOCUELA, EL CAPADAZIA-
...ón. Plateas, $ 0.60.

Cinematógrafos

§ 1.— POR CADA LINEA O 6 PALABRAS

ASTRAL
...rientes 1261. U. T. (35). Mayo 2643
...noche, gran función de gala a benefi-
...ón del Hospital Español. Programa de
...ón: Estreno de la película de gran es-
...ón: "Los Hombres Prefieren las Rubias"
...ón Pastor Nolan, a las 21.30: Dibujos. Va-
...ón: Intermedio de jazz. Plateas, $ 1.50.

CRUCES DE PALO
...ón, acondicionamiento general de am-
...ón construidos en piedras.

BROADWAY
...rientes 1101. U. T. (35). Libertad 2345
...ón: A. Alvarez. Continuada de 14.30 a
...ón 22.30. Hoy: Vals de Viena, a las
...14.30 y 20.50; Varieté, hombres; 15.15,
...ón 22.50, en escena, éxito del cinco

Compraventa de Propiedades e Hipotecas

§ 1.— POR CADA LINEA O 6 PALABRAS

...a casas baratas. Avda. 1847 y
...ón 1501, vendo urgente, $ 8.000.

...l Caballito norte, Rojas 800; casa
...ntar, sin uso, 8 habitaciones, 2 ga-
...ón, 2 mosaicos, Tratar Rivadavia 5393.

...anning 2023, 3 p., bar., $ 650 cont.
...ón 2 p., $ 350. Primitiva y co. n.
...y San Juan y Lima, sala, 3 hab.,
...ón cocina y pieza en altos, $ 16.000, con
...ón.

...y San Martín, en lo más conve-
...ón, vea esta casa, sal. y hall, 3 p., co-
...ón, patio, gran renta. Informes: Ofi-
...ón: Terreno sup., 10.000 p., $ 20
...ón: Nuevo, todo pago, lts. 4 y 8
...ón, quinta, 10.000.

§. 2. Cinematógrafos

...sionner importa en la fantasía: Memorias
...Sebastián, 18.15, 20.30 y 22.30.
...Adolfo Menjou en: EL GRAN AMANTE,
...con Irene Dunne y Osa Nordmond. 17.20
...y 22: Notas taurinas y el campeón Will T.
...Tilden, en: UNA VEZ MAS. 4352. TENNIS.

CINE PARIS
...Bolsa 153. U. T. (35). Libertad 6792
...Hoy, a las 17.15 y 21.20: SILENCIO, por
...Clive Brook. 18.30 y 23:
...NOS TIENDE UN MISTERIO DE MUJER
...ntesa Paramount por Miriam Hopkins y
...Phillips Holmes. Plateas, $ 2.

CINE PTE. ROCA
...Avenida 2753. U. T. (35). Nacional 2553
...ADILLAC BIARRITZ, por TENO-
...RIOS DE QUINCE GUITAS, por Laurel y
...Hardy: EL HIJO, por Jackie Coogan.

GRAN CINE ASTOR
...Corrientes 1374. U. T. (31). Retiro 3441
...Hoy, a las 18.30 y 21: Variedades: 17 y
...nados. Mañana: POR LAS RUTAS, por
...Edward G. Robinson. 18 y 23: ESTRENO:
...ESPERANDO DEL CRIMINALISTA
...interesante película dramática con Warren
...William. T. o n. Pullman 1.50; piste 2.

GRAN CINE FLORIDA
...Florida 371. U. T. (35). Avenida 4123
...Hoy, último día de PARIS-MEDITERRA-
...NEO; LA VOZ PREMIA y la genial In-
...térprete del tango: Libertad Lamarque. Tar-
...de y noche a 1.

GRAN CINE IDEAL
...Suipacha 320. U. T. (35). Libertad 0097
...Hoy, a las 14 y 21: UN LOCO DE VE-
...RANO, por Jack Oakie. 18.30 y 23:
...las 15.30 y 22, últimas exhibiciones del gran
...éxito
SCARFACE (Cara Cortada)
...Mañana, 1.a vez en castellano:
...PANTOMAS

GRAN CINE SUIPACHA
...Suipacha 442. U. T. (35). Libertad 1195
...Hoy, a las 16.35, 18.40 y 23, gran éxito de
...la superproducción: LA CIUDAD
...UNA HORA CONTIGO
...por Maurice Chevalier. Mañana: Sába-
...do: 18.45, 19 y 22.20: Variedades: 16.15 y
...TRES MAJESTADES. Completa, tarde
...noche, $ 1.

GRAND SPLENDID
...Santa Fe 1860. U. T. (41). Juncal 0605
...Hoy, a las 17.20 y 21.30, variedades y es-
...treno: LA MUJER DE TODOS, por M. G. M.
...TITANES DEL AIRE
...por C. Gable, Wallace C. Nagel, D. Jor-
...dan, Marie Prevost, etc.

HINDU
...Lavalle 842. U. T. (35). Libertad 1111
...Hoy, 2as. 14 y 16.45, 19.30 y 22.15:
ERANI
...la film de aventuras, emociones y
...misterios, hablado en castellano, por Manuel
...Noble, Ana M. Rosenberg, Jorge Treviri y
...22: MALVADA, por Elissa Landi.
...Mañana: 1.a vez en el país: TORMENTAS
...DE LAS PASIONES, formidable drama.

HOYOL
...Lavalle 869. U. T. (35). Libertad 1936
...Hoy, a las 14, 16.45, 19.30 y 22.15:
...LA CASADA ALEGRE
...por Marion Marsh y Warren Hymer. 21: GRAN
...TRAGEDIA HUNGARA
...Mañana: 1.a vez en el país: PAPA SE CASA, por
...Slim Summerville.

MONUMENTAL
...Lavalle 858. U. T. (35). Libertad 1469
...Hoy, a las 15.20, 18.50 y 22.20:
...ESTRENO: EL AMOR ES CIEGO
...a las 14, 17 y 21.10 horas:
...VIVA LA MUSICA, por Jack Oakie.
...Ultimas funciones de Buenos Aires completa,
...1 y 1/2. En breve: SATAN.

PALACE THEATRE
...Corrientes 1315. U. T. (31). Retiro 3196
...Hoy, a las 17.20 y 21.30, estrenos mun-
...dialidades: LOS TITANES DEL AIRE
...Un poco de amor y mucho de bombero.

REAL CINE
...Esmeralda 464. U. T. (35). Libertad 3040
...a las 14.30: FORASTERO EN HOLLY-
...WOOD, reconocidísima película con
...FRON INTENCION; 16, 18.15 y 23.10, es-
...treno: LA MUJER DE TODOS, por M. G. M.
...Mañana: se reciben pedidos de interés para
...el nuestro especial estreno.

RIVADAVIA EN ESCANDALO
...Charlie Richard y Pat O'Brien. Precios
...reducidísimos. Hoy, 2as. 14 y 16.45,

RENACIMIENTO
...Lavalle 858. U. T. (35). Libertad 1850
...EL MEDICO ASESINO
...por Jack Holt y Fay Wray. Karloff (el mons-
...truo de Frankenstein). No apta para padres
...de familia.

RIVADAVIA PALACE
...Rivadavia 2181. U. T. (47). Once 0142
...Hoy: VIVA ITALIA, por Pedro Blanquart.
...ter. EL COMEDIANTE, en castellano.

SELECT CORRIENTES
...Corrientes 1261. U. T. (31). Retiro 0429
...Hoy: DAMAS DE PRIMERA, por Ruth Chat-
...terton. Mañana: EL DIA DE LA DAMA DE
...NEGRO, por Eugenia Dublin.

SELECT LAVALLE
...Lavalle 921. U. T. (35). Libertad 0930
...Hoy, a las 14.15, 16.30, 18.45, a las 16,
...a las 20.15, Rubby Keaton en:
...EL CAMPEON BAJO EL AGUA
...con Jimmy Durante; a las 17.30 y 22.20:
...ESTRENO: LA CIUDAD DE LOS HOMBRES
...Laurel y Hardy, a las 15 y 21: REYES
...DE LA AVIACION. Plateas, $ 1.50.

SELECT SUIPACHA
...Suipacha 482. U. T. (35). Libertad 0156
...Hoy, a las 14.30, 16.45, 19 y 23.15:
...GRAN MODERNA, por Joan Crawford y Neil
...Hamilton. Mañana: Sábado: 14.30 y
...20.50: MATRIMONIO POR AMOR.

§. 3. Variedades

§ 1.50 POR CADA LINEA O 6 PALABRAS

CASINO PIGALL
MAIPU 840
DEMOCRACIA
TARIFA POPULAR CABARET
VERMOUTH UN PESO
Bonos y Socios: Toda tarde
DOS PESOS
Incluye BAILADOR y FERIADOS

Ta-Ba-Ris
Restaurant - Teatro - Dancing
CORRIENTES 829
Para cenar bien, ver un buen programa de atracciones y oir buena música en un ambiente de elegancia, concurran a este acreditado Restaurant-Teatro-Dancing, donde reciben frecuentado de esta Capital.

CASINO
...Mayo 3256. U. T. (31). Retiro 3500
...Hoy: Gran Festival Artístico y novedoso CIRCO
...FEMINA, con su elenco de artistas de la risa
...y la pista, a las 18.30 y 22.30. Mañana: Idem
...a pleno rendimiento y con el mismo fuerte
...de las 21.30. Entrada general, $ 1.50.

COLISEO
...Corrientes 1235. U. T. (40). Plaza 1115
...Hoy: AMERICANOS. Artistas especialmente
...contratados para esta temporada. Tarde,
...de 14.30 a 16.30. Plateas, $ 2. y bordes,
...de noche a 23.30. Plateas, $ 3. y bordes,
...$ 2. Mañana: la compañía de circo, acróbatas
...amenizados y el batallón de boys y ni-
...ñas.

§. 8. Médicos

§ 1.— POR CADA LINEA O 6 PALABRAS

CIRUGIA Y MEDICINA EN GENERAL
PARTOS Y ENFERMEDADES DE SEÑORAS
Doctor Grimaldi
Cirujano Jefe de Sillón, Vejiga y Próstata
del Hosp. Alemán. Consultas diariamente a
...ón. Desde las 12 hasta las 16 y de 18
...ón 21 horas.

Dr. R. Pérez Calvo
Enfermedades de niños e internos. De 14 a
...ón 16 horas. Avenida 1592 y Plaza 2685.

PARTOS Y ENFERMEDADES DE SEÑORAS
Internas — Enfermedades de Señoras
Dr. ECKHARDT: De 14 a 18.
CALLAO 232. U. T. Once 8557.

§. 8. Médicos

§ 1.— POR CADA LINEA O 6 PALABRAS

Dr. Raúl E. Merzaroli
Médico cirujano del servicio de Cirugía de Señoras del Hospital F. Piñero. Consultas: Lunes miércoles y viernes, de 15 a 17. MEDRANO 238. U. T. 62 - 0645.

Dres. Augusto y Angel León
Asistencia pública General y ent. de señoras: metritis, flujos, trastornos menstruales. Cons. de 15 a 18. Piedras 535. U. T. 31, Rivad. 2795

Dr. F. Romera, ex clínica gineco. de enfermos. De 14 a 18 horas. Bartolomé Mitre 1555. U. T. 40 - 4252. TENNIS.

Dr. Marano, del Hospital
RAMOS MEJIA. Señoras e internas
Carlos Calvo 3600. U. T. 45 - 2031
Consultas de 14 a 16 horas

Dr. Cleto Santa Coloma
Médico de la Mat. del Hosp. Rawson; embarazos, partos, señoras. CHILE 1020 U. T. 38, Mayo 4972

SIROS
Dra. Carlina A. Lamarque
Consultas de 16 a 19 horas. VIDAL 1950. U. T. 37 - 2041

ENFERMEDADES DEL PULMON
Dr. J. Díaz de Souza
TUBERCULOSIS PULMONAR. Método personal. Notable resultado. Victoria N°. 1960. 1 a 3

GARGANTA, NARIZ Y OIDO
Dr. Antonio Zambrini
Oído, nariz y garganta. Servicio médico permanente y especializado para obreros interurbanos. Viamonte 1726. U. T. 31 - 1935. Retiro

ENFERMEDADES DEL ESTOMAGO
ESTOMAGO. Trat. esp. de la dilatación, úlcera y cáncer con la pepsina gastrosemética digestiva de acción rápida para el apetito. Dr. Cornelbet. Las Heras 2153. Ier. piso. Diplomado en la facultad del Hotel-Dieu, de París.

DENTISTAS
Dr. F. Belgeri
De regreso de Europa. Ex consultorio del Hosp. Alvear. Rosd. Mitre 948. U. T. 35 - 0616. De 13 a 18. Retiro 2000.

PIEL Y VENEREAS
Dr. F. Oscar Garaie
VIAS URINARIAS Y VENEREAS
AZCUENAGA 1057. U. T. 41 - 5068

Venéreas, Sífilis, Impotencia.
Piel y Sangre. Absoluta reserva. Consultas: Diaterma. Rayos Ultravioletas. De 14 a 21 horas. Domingos de 14 a 18.
CALLAO 547. Consultas $ 5

Venéreas — Gran Clínica
Inyecciones y consultas gratuitas
AZCUENAGA 1020.

HEMORROIDES
Hemorroides. Dr. Fontana
Sin operación. De 17 a 19. Moreno 1396

QUIROLOGOS
Dr. Carlos Hillcoat pedicuro
cirujano de la Universidad de Santiago de Chile. Cabel. 1720. U. T. 61 - 1142.

§. 9. Sanatorios y Clínicas

§ 1.— POR CADA LINEA O 6 PALABRAS

Clínica "Santa Fe"
CIRUGIA Y MEDICINA
EN GENERAL
Santa Fe 1044

Sanatorio Lavalle
Lavalle 1238-52. Directores: doctores José F. Lanza, Luis Agote y Juan Terrera. Consultas. Los enfermos son atendidos por sus respectivos médicos.

§. 11. Parteras

§ 1.— POR CADA LINEA O 6 PALABRAS

AMATRIAIN. Partera. Madrid, Bs. As. Exper. en todas las casas; rápido trabajo. Consultas: Suipacha 1111, 1er. piso, de doctor; consultas gratis Piedras 535.

MARIA F. ZUNINO. Partera. Diplomada, ex interna del Hosp. Rawson; práctica médica. Consultas de 14 a 18. Esmeralda 814, p. 1.°, dpto. 1. U. T. 35 - 3615.

§. 12. Farmacias

§ 1.— POR CADA LINEA O 6 PALABRAS
LABORATORIOS Y ANALISIS

Análisis
De interés clínico e industrial; efectuados por químicos especializados.
Representantes de las grandes Antiaftosa-nas. Consultas y precios sin compromiso. Laboratorio especial de productos químicos, etc. Pida datos y referencias. Dirija sus pedidos de interés a este nuevo y especial servicio.
Bs. As. Chemical Exchange
EL CHARLO BUSCANDO
El Charlo Buscando. Par O'Brien. Precios reducidísimos. Hoy, 2as. 14 y 16.45.

§. 14. Abogados

§ 1.— POR CADA LINEA O 6 PALABRAS
ESTUDIOS DE ABOGADOS

Dr. F. Rodríguez Villar
Abogado. Av. de Mayo 1150. U. T. 38-5690

Dr. Torcuato Luzuriaga
Piedad 89 U. T. 48 - 0681

Dr. José Nazario Gómez
Corrientes 1655 U. T. 38 - 6081

Dr Manganiello José M.
Uruguay, Talcahuano 59. U. T. 38 - 2251.

§. 15. Escribanos

§ 1.— POR CADA LINEA O 6 PALABRAS

Hortensio Criscuolo
Escribano Público. EMPIRE HALLO
25 de MAYO 175 U. T. 35 - 6592 Anex.

Gallardo Ramírez, Escribano
Público Oficina, Avda. de Mayo 791, U. T. 38 - 1819.

Pedro S. Vázquez Ponce
ESCRIBANO — Registro N.° 159
Avda. de Mayo 831. U. T. 38 - Mayo 1955

§. 17. Socios y Dinero Pedido

§ 1.30 POR CADA LINEA O 6 PALABRAS

Socio o personas que tengan sedas o pieles para cambiar hombre, secreto. U. T. 45-3244.

§. 19. Dinero Ofrecido

§ 1.— POR CADA LINEA O 6 PALABRAS

A empicados, comerciantes y propietarios, anticipo sobre sueldos y firmas. Banco Hipotecario Argentino. Victoria 680

HIPOTECAS
Colocamos de 1.a a 1.a 200.000 en 1a. hipoteca propiedades urbanas y rurales. Tratar 800.000 sobre campos en la prov. de Buenos Aires. Informes: Bartolomé Mitre 1555, de 2 a 4. Escribe: 25 de Mayo 179. U. T. 31-6974

A empleados de Banco y comercio, anticipo sin garantía, sobre sueldo. 24.a escrit. 41, de 18 a 19.30, sábados de 14.30 a 18 horas.

§. 20. Restaurantes

ESPECIALIDADES PARA LA MESA

§ 1.— POR CADA LINEA O 6 PALABRAS

Las Bodegas y Viñedos
ARIZU
elaboran los mejores vinos
"Cabaña" de 9 a 1. Restaurant al cual concurren los que gustan comer bien. Cangallo 914 al 922.

"Bcher TOMBA"
"es beber vino"
Bebe Vinos
ARIZU
El Orgullo de la Producción Nacional

§. 21. Bares

§ 1.— POR CADA LINEA O 6 PALABRAS

"La Vía del Oro"
Todos los días grandes Fiestas Familiares
Av. de Mayo 1109 esq. Bmé. Mitre
U. T. 38 - 1111

§. 22. Confiterías

SERVICIO DE LUNCH

§ 1.— POR CADA LINEA O 6 PALABRAS

"La Paris"
CHARCAS esquina LIBERTAD
Hoy: Gran Festival Artístico
U. T. (41). 1908 - 16. Plaza

INDICE POR ORDEN ALFABETICO Y NUMERO DE CLASIFICACION

En este índice aparecen por orden alfabético todas las secciones de que se compone la sección de AVISOS Económicos Clasificados, el número de ordenación con que aparecen en estas páginas.

Secciones	Número Orden	Secciones	Número Orden
ABOGADOS	14	INSTALACIONES Y ACCESORIOS PARA NEGOCIOS	50
ACADEMIAS DE CHAUFFEURS	28	INSTRUMET. MUSICALES	26
ACADEMIAS DE BAILES	57	INSTRUCCION PUBLICA	26
ACTIVIDADES DEPORTIVAS	7	(Academias, colegios, institutos, etc.)	
ADMINISTRACION DE PROPIEDADES	30	LIBROS Y LIBRERIAS	27
ARTEFACTOS Y ARTICULOS SANITARIOS	38	LOCALES PARA NEGOCIOS	34
ARTIC. DE INTERES PARA LA MUJER Y EL HOGAR	39	LOS GRANDES HOTELES	23
ARTICULOS PARA HOMBRES	38	LICITACIONES	64
ARQUITECTOS Y PLANOS	35	LUSTRADORES Y ENCERAD.	58
ASAMBLEAS Y CONVOCAT.	65	MANICURAS, PEDICUROS Y MASAJISTAS	61
AUTOMOVILISMO	28	MAQUINAS DE COSER Y ESCRIBIR	59
BANCOS	66	MATERIALES DE CONST.	37
BARS	41	MEDICOS	8
CASAS Y DEPARTAMENTOS	31	MATERIALES Y AFINES	42
CASAS DE MODAS	33	MODISTAS Y COSTURERAS	62
CIGARROS Y CIGARRILLOS	25	MUEBLERIAS	45
CINEMATOGRAFOS	2	MUEBLES DE OCASION	46
CONFECCIONES DE PROPIE. E HIPOTECAS	4	NAVEGACION (Cargo y descarga de vapores)	69
COMPAÑIAS DE SEGUROS	29	OFICIOS Y OCUPACIONES DIVERSAS	41
COMPRAVENTA DE ROPAS Y OBJETOS USADOS	48	OFICIOS PARA LA MUJER Y EL HOGAR	56
COMPRAVENTA DE NEGOCIOS	49	PAJAROS, AVES Y ANIMALES EN GENERAL	62
CONFITERIAS	22	PARTERAS	11
CORREDORES, COMISION Y REPRESENTANTES	42	PATENTES DE INVENCION Y MARCAS DE FABRICA	51
DINERO EFECTIVO	19	PERSONAS BUSCADAS	54
DINERO SOBRE POLIZAS Y ALHAJAS	53	PENSION EN FAMILIA	33
DENTISTAS	10	PIEZAS Y SALAS	32
DESPACHANT. DE ADUANA	16	PRESTAMOS HIPOTECARIOS	18
EMPLEADOS Y DEPEND.	43	PROGRAMAS DE RADIO	8
EMPRESAS DE MUDANZAS Y AFINES	52	RADIOTELEFONIA	60
EMPRESAS DE CONSTRUCCIONES	36	REMATES PARTICULARES Y JUDICIALES	67
ESCRIBANOS	15	RESTAURANTES	20
ESPECIFICOS	13	SANATORIOS Y CLINICAS	9
ESTRAVIOS Y HALLAZGOS	55	SERVICIO DOMESTICO	44
FARMACIAS	12	SOCIOS Y DINERO PEDIDO	17
FLORES, PLANTAS, ETC.	47	SOLICITADAS	63
HOTELES, CASAS DE PENS.	24	TEATROS	1
INGENIEROS CIVILES	15	TINTORERIAS	68
		VARIEDADES	3

Se reciben estos avisos en nuestro mostrador desde las 8½ de la mañana hasta las 10 de la noche.

§. 23. Los Grandes Hoteles

§ 1.— POR CADA LINEA O 6 PALABRAS

City Hotel
Bolívar 160 Bs. Aires
150 habitaciones, 150 baños. Pleno centro y moderna de Bs. As. Hotel, desde $ 8 diarios. Inaugurado en abril de 1931

Hotel restaurant "Dumas", inaugu. sación, 60 pasos a la calle, a $ 1.50; con pensión, $ 6 diarios. Lavalle 1240.

Hotel "Málaga". Bdo. de Irigoyen 182. Grandes reformas, higiene y confort. Precios y visitas.

Modelo Hotel
Alsina 1634, 1.2 cuadra Avda. Mayo. Céntrico, pleno centro capital, confort, servicio, moral, de primera clase. Hotel Plaza, Hotel, fijas, y pasaj.; el más público, precios bajos, desde $ 4, todo incluido, $ 4 diarios, desde 1 de

§. 26. Instrucción Pública

§ 0.65 POR CADA LINEA O 6 PALABRAS

Instituto "FISMAT"
Física, Matemáticas y Química exclusivamente. Para los Colegios Nacional, Comercial, Militar y Naval. Ingeniería Civil, Mecánica y Electricidad. Ex profesores del Colegio Nacional de Buenos Aires, ex jefe de trabajos prácticos de Física y Química de la Facultad de Ciencias Exactas, Físicas y Naturales, Las Heras 3151. U. T. 42 - 5252 Plaza.

§. 27. Libros y Librerías

§ 0.50 POR CADA LINEA O 6 PALABRAS

Librería de los Estudiantes.
Corrientes 937. Líquida t. sus exist. por traslado.

§. 28. Automovilismo

§ 1.— POR CADA LINEA O 6 PALABRAS
AUTOS USADOS - COMPRAVENTA

Anticipo dinero s. autos
compro en el acto. Dr. Gregorio, U. T. 38 - 8556. Rivadavia 5.

§. 29. Compañías de Seguros

§ 1.— POR CADA LINEA O 6 PALABRAS

"La Positiva"
Compañía Argentina de Seguros
(Fundada en 1896)
SEGUROS CONTRA INCENDIO, ROBO, TRA. Y ESCENDIO DE AUTOMOVILES
Bartolomé Mitre 555
Sucursal 365
U. T. 33 - 0516 - 0517 - 0518. Avda.

§. 31. Casas y Departamentos

§ 0.60 POR CADA LINEA O 6 PALABRAS

CASAS — SE CAMBIAN
BELGRANO
Chalet moderno, Pino 3065 al 75; planta baja: hall, sala, comedor, escritorio, antecomedor, 3 dormitorios, cocina, garage, dos piezas para servicio, jardín, patio, terraza. Planta alta: 4 dormitorios, baño, terraza. Venta de 11 a 17 hs.

Casa alq., 4 piezas, fondo y depend., seria de 11 a 17.30, $ 150. Pedro Goyena 572.

FLORES
Alq. casa 3 salas con bolcón a la calle, 5 comod. c. de baño. Lacuna y Rondeau número 3312.

DEPARTAMENTOS
CENTRAL
Pisos modernos, 4 hab., calef., se alq. varios. Viamonte 2429, 1e. p. Peña 744.

Alicencia! pisos modernos, 4 ambientes, comod. p. intervención locación, depto. y locales centrales. Peña 744.

FLORES
Dptos. regios, nuevos, alq., 3 habit., 1.a cuadra terraza cubiertos, $ 110. Directo 2218.

§. 32. Piezas y Salas

CON O SIN MUEBLES O PENSION

§ 0.50 POR CADA LINEA O 6 PALABRAS

Piezas de todo precio, muy económicas, alq. regio, alquilo a caballeros solos, con o sin pensión, precios módicos. Tel. 41 - 3

Alq. habitación, comodidades, únic. ocasión. Av. La Plata 37, 7. 61 - 6660

Gran sala, alcoba o alta con gran ventilación, comer. o oficina. Cangallo 1317. U. T. 37 - 1849.

Regia habitación, amuebl., alq. con o sin pensión, todo confort. Paraná 168, 2.° p. 2.a alquila sala a personas mayores. U. T. 35 - 3.

Pieza amuebl. con pensión, todo confort, 2 cs. Cerrito 455, 1.° depto. 8.

Alq. pieza amuebl., teléf., part., padres o matr. Corrientes 1455, 3.° p. 104.

PIEZAS BUSCADAS

Matrimonio busca sala, comedor o pieza grande, cocina independiente y comodidades para familia, entre subterráneo hasta 1.er piso. María Barrios. Rubio 17. Caballito 2221.

§. 34. Locales Para Negocios

§ 1.— POR CADA LINEA O 6 PALABRAS
ESCRITORIOS Y DEPOSITOS

§ 0.50 POR CADA LINEA O 6 PALABRAS

Alq. local y pieza. Alvarez Thomas número 1700.

§. 34. Locales Para Negocios

Alq. amplio local para negocio, 2 vi trieras y cocina, para familia. Chile 1017.

Se alq. 80m2 para negocio con cocina, para fia, y altos. L. 31. Drago 156.

Alq. gran salón, dos vidrieras, con o sin pieza. 5 de Julio 2722.

Galpones de material, pisos y zoca. les portland, e. balanzas para pesar carros y hacienda. Elena Pereyra y Asociados. Tratar de 1899 y otro de 500 m. mar. Tel. 33-1967.

§. 35. Arquitectos y Planos

§ 1.— POR CADA LINEA O 6 PALABRAS

Lea, le interesa.
Planos sérios, ofertas económicas, detalles, telefonos, números técnicos. Arquitectos y Asociados. Paraguay 1845. U. T. 41 - 3438.

§. 37. Materiales de Construcción

§ 0.65 POR CADA LINEA O 6 PALABRAS
EMPRESAS DE PAVIMENTACION

Luis Bozzini e Hijo Ltda.
(Sociedad Anónima)
Cía. Gral. de Pavimentación
Avda. Roque Sáenz Peña 501, 7.° piso. U. T. 33 - 1135 - 4205. Avenida.

§. 39. Artículos de Interés para la Mujer y el Hogar

§ 1.— POR CADA LINEA O 6 PALABRAS

"Lait de Beauté" devuelve a las cutis la frescura de su juventud

§. 41. Oficios y Ocupaciones Diversas

§ 0.25 POR CADA LINEA O 6 PALABRAS

PEDIDOS
Aprendiz grabador chico, necesito, presentado por sus padres. Cuenca 1.
Frentistas, neces. varios. San Juan 1030.
Frentista pulidor, necesito. Calle Boedo 2385.
Muchacho lavacopas se necesita. Rivadavia 6785.
Melenista, ondulación permanente, competente, necesito. Solrzano 3464.

ARTISTAS
Señoras, señoritas y caballeros, necesitan para filmar películas. Se pagan por día. Sarmiento 2174.

OFRECIDOS
Repartidor, se ofrece, con registro de chauffeur. U. T. 61 - 2027.
Se ofrece peón para cualquier trabajo, entiende cualquier ramo. Chacabuco 1245, piso 2.°
Peluquero oficial, se ofrece mensual o por media pieza. U. T. Caballito 4331.
Pintor oficial, empapelador, decorador lavable. Read 2275.

ENCARGADOS
La Franco Argentina
Es la empresa más completa para el buen servicio, limpieza de casa y edificios, más abonados por mes. U. T. 33, Avda. 7952. Victoria 539. C. A. 1111 Central.

DIVORCIOS
Divorcio absoluto, trámite rápido. Honorarios módicos. Dpto. Jurídico. Cangallo 1317. U. T. 4351 Avda. 2337, Avda. de Mayo 831.

Divorcios en Montevideo, rápidos, baratos, sin aderezo. Informes gratis. Estudio Jurídico Ayres. Avda. de Mayo 943. Bs. Aires.

§. 42. Corredores, Comisionistas y Representantes

§ 0.25 POR CADA LINEA O 6 PALABRAS

En cada pais necesito una persona con $ 200 por mes. Escribir a Apartado "Internacional" Buenos Aires.

Necesitamos dos hombres activos para cobrar y vender. Sueldo $ 200 mensuales. Dirigirse: Cangallo 1317. U. T. 4351 Avda. 2337, Avda. de Mayo 831. Avenida.

§. 43. Empleados y Dependientes

**PARA ESC

REMATES

BANCO HIPOTECARIO NACIONAL

dor de esta propiedad, podrá acogerse a los beneficios de un préstamo ordinario en cédulas, al interés y plazo de Ley. Debiendo presentarse la correspondiente solicitud dentro de los tres días de realizado el remate, a los efectos de su inmediata tramitación.

No Ho 229|1510. Art. 4o. Sucursal LA PLATA.

Martilleros: Diz Ragni y Cía.
CRITICA: Ins. 14|7|932. Ven. 26|7|932.

En Depto. ANGACO SUD, antiguo distrito, Dos acequias II Hs. 2693 m. c. en estación ANGACO NORTE del F. C. del Estado. Prin. de 1893 June. a 1912 kms. al S. S. E. de la ciudad estación.

BASE $ 11.660. HIPOTECA $ 11.550. DEUDA, $ 11.626.

EL 11 DE AGOSTO A LAS 11 HORAS EN SUCURSAL SAN JUAN

Linda, según plano: N., B. Bernard; Sud, Sucesión Gentile, calle pública Quiroga en medio; Este, M. Martín, en dos lineas, y C., en 4 lineas en parte Suc. José Mannece y en parte la misma Suc. linea del F. C. A. del N. de por medio. Con derechos de riego permanente para toda su extensión, que pasarán al comprador en las condiciones de la obligación hipotecaria. Tiene casa, galpón, media agua y pequeña casa para contratista. La venta se efectuará con las construcciones en el estado en que se encuentren.

No. Ho. 1950|106539. Serie 33a. SUCURSAL SAN JUAN.

Martilleo: Pedro L. Garro.
CRITICA: Ins. 21|7|932. Ven. 18|8|932.

SANTANDER 2065, entre Carabobo y Pumacahua. A REQUERIMIENTO JUDICIAL Mide, según título: 8m66 de frente al N. O. por 31m.61 de fondo. SUPERFICIE APROXIMADA: 269.98 m. c. El 16 de Julio a las 11.30 horas en Lima 660. Base, $ 17.400. Hipoteca, $ 14.900. Deuda actual, $ 15.547. Casa de familia, compuesta de: dos piezas, baño, pieza chica y w. c. CAPITAL. No. piezas 8|474, serie 25a. Martillero, Amador Carbajales, Melincué No. 280.

NOTA: Si el comprador resultara empleado nacional con 10 años de servicios, podrá continuar con la hipoteca que reconoce la propiedad, siempre que pueda atender con el 30 o/o de su sueldo al servicio de la misma. En caso contrario, solo podrá hacerse cargo de una hipoteca con relación al sueldo que perciba. Si el comprador no fuera empleado nacional, solo podrá hacerse cargo de una hipoteca hasta el 50 o/o del precio de compra dentro de la ley constituida.
CRITICA, Ins. 26|7|932. Vene. 2|8|932.

En Depto. VILLAGUAY, distrito RAMOS, Pcia. de Entre Ríos, campo distante 25 kms. al Este de estación MARIA GRANDE de los FF. CC. del Estado, señalado en el plano respectivo como lote No. 2, con superficie de 1749 Hs. 72 As., 88 Cs.

EL 11 DE AGOSTO A LAS 14 HORAS EN SUCURSAL G. DEL URUGUAY

BASE, $ 62.450. HIPOTECA, $ 60.000. DEUDA, $ 50.264.

Linda: Norte, Sitiantes Torres; Sud, Tolosin Velázquez; Este, Sud No. 1; Oeste, Suc. No. 3 y Oeste, Camino Tizcotto. Con todo lo adherido al suelo.

No. Ho. 361|17258. Serie 4a. SUCURSAL CONCEPCION DEL URUGUAY.

Martillero: Vicente Heredia.
CRITICA, Ins. 27|7|932. Vene. 10|8|932.

JUDICIALES

A. C. TAQUINI Y CIA.

JUDICIAL — Al Norte, Juncal 2186, a 2 cuadras de Av. Santa Fe; sobre Calles; sala 3 dormitorios, comedor, galería, baño instalado, cocina, 1 habitación y dependencias para servicio. En block 2 habitaciones. Medidas: 8.66x31.60, metros. BASE $ 15.950.78. El jueves 4 de Agosto, a las 15 horas. Mitre 475. Orden juez 1o. Juzgado Gonález Iramain; Secretaría Dr. Urdampilleta, juicio sucesorio Miguel Mullesky.

JUDICIAL — Mendoza 4157, Sala, comedor, 2 habitaciones, baño, cocina. 7m294 por 26m65. Base $ 13.000, con $ 10.000 a la vista. El domingo 7 de agosto a las 15 hs. Orden juez 2o. Dr. Gonzalez Iramain, Secretaria del Dr. Urdapilleta, Julio Pérez y Pérez base c|. Julio Soler Domínguez, Escribano Sr. Manuel Krill.

ANTONIO ROMANO

JUDICIAL EN LA BOCA — Gran renta. Las tres cuartas partes indivisas de la finca DEL CRUCERO 1117, entre Coronel Salvadores y California. Mide: 9 mts. 75 frente N. E. por 25 mts. 80 fondo N. O. o sea 28 mts. 16 al S. O. contrafrente. Inc. 1|3 o/o. BASE $ 14.110.09 m|n. El Domingo 7 de agosto a las 14 y 30 horas, en la misma. Orden señor juez en lo Civil Dr. Gonzalez Iramain, secretaria Dr. Jaen. En el juicio hipotecario que le sigue en el expediente número 15.269. Folio 408. Letra P. Año 1932. BASE $ 8.000 m|n. Contado 2 o|o. Datos: Almirante Brown 1289. U. T. 21-0376 y 0930, o a la Secretaría automaticamente.

Certifico: Que esta venta fué ordenada. Buenos Aires, Julio 19 de 1932. — Luis P. Jaen, secretario.

ROQUE INGIANO

EN VILLA DEVOTO

Por cuenta y orden de los Sres. Sindicos Liquidadores de la quiebra de don Fernando Leli, que tramita por ante el juez de Comercio Dr. Francisco A. Garcia, Secretaría del Dr. Gimenez. Rudamente procederé a vender en publica subasta, al contado, situado en Villa Devoto, calle Bahia Blanca esq. Tinogasta, lote 21, manzana 1, compuesto de 17.32 metros al S.O. sobre Bahia Blanca y 26.72 mts. al S. E. sobre Tinogasta.

El comprador deberá tomar a su cargo la reclamación formulada a la Municipalidad de la Capital Federal por haber incorporado parte del terreno a la calle Tinogasta, por expediente No. 117.585, letra L. año 1928.

EL DIA 7 DE AGOSTO DE 1932, a las 14 horas, en las oficinas Avda. de Mayo 610. Seña 5 o|o. Comisión 2 o|o. SIN BASE.

Por mas datos a mis oficinas; Piedras 2990. T. 35|0. Decreto 6935.

PARTICULAR

Mariano A. Orgeira

VILLA URQUIZA. — Avda. de los Constituyentes 2017; entre M. Pedro y Guzmán, dominios a Plaza Mafei, dia 3 noche. Casa de familia, compuesta de: comedor, dormitorio, cocina, baño instalado, 2 piezas y galería, edificado en terreno propio. Frente 8.66|5; fondo 26.60|5.75m. BASE: $ 14.500, pudiendo pagar $ 3.000 en 120 meses de $ 66.71 cts. por mes, interés y amortización y $ 976.50 en semestres de $ 75.10 cts. cada uno, incluyendo. Saldo al contado, 2do. 8 o|o. Comisión 2 o|o. Alquilada $ 50 mes, hasta enero 1933, pago adelantado al comprador.

EL DOMINGO 31 DE JULIO, A LAS 15 HORAS, ALLI. Informes: Rivadavia 568, T. 35|0. Decreto 6935.

Licitaciones Oficiales

Municipalidad de la Ciudad de Buenos Aires

El dia 28 del corriente a las 15 horas, se realizará en la Oficina de Bienes Raices y Tasaciones, Avenida de Mayo 525, 4o. piso, el sorteo para la adjudicación de los departamentos que se encuentran disponibles en el Barrio "Parque Los Andes".

Departamento No. 70 de $ 100,00
" " 88 " " 140.00
" " 117 " " 90.00
" " 130 " " 60.00
" " 151 " " 100.00

Los interesados en el arrendamiento de estos departamentos, pueden dirigirse a la mencionada Oficina, donde se facilitarán los informes que sean solicitados. — El Secretario de Hacienda. Julio 26 de 1932.

Licitaciones Oficiales

Municipalidad de la Ciudad de Buenos Aires

PAVIMENTOS POR CUENTA DE VECINOS

Citase a las personas cuyos nombres van a continuación para que dentro del término de diez días, a contar desde la primera publicación del presente, comparezcan a la Administración de Contribución de Pavimentos, Avenida de Mayo No 1027, a ratificar las firmas puestas al pie del contrato celebrado con los empresarios, señores Luis Bozzini e hijo Ltda. (Exp. 29425-B-1932), para la pavimentación de la calle Miró entre las de Avda. del Trabajo y su cierre pasando Monte, bajo apercibimiento de darlas por ratificadas si no comparecen: Juan Wantz, D. Constenla, A. Tellechea, A. de Bonis, F. Poncato, Germán Gilardi, Mariano Rivero (hijo), M. Santa María, Benito Fernández, F. Travegani, Natalio Viviani, Fernando Mazza, V. Piepoli, Miguel Camborro, Adolfo Bonnita, S. Alonso, Modesto Riego, José Moscoso, José Traveganti, Vicente Greco, G. E. Andersen, A. Lobredo, Banca Tabarica. — El secretario.

Municipalidad de la Ciudad de Buenos Aires

Llámase a licitación pública, que tendrá lugar el dia 4 de agosto próximo a las 15 horas, para la provisión de películas radiográficas y demás elementos que solicita el Instituto de Radiología y Fisioterapia, dependiente de la Administración Sanitaria y Asistencia Pública, de acuerdo con el pliego de condiciones agregado al expediente No. 126.135-D.-1932, que se encuentra en la Oficina de Licitaciones, Avenida de Mayo 525, 2o. piso, donde puede consultarse. El secretario de Hacienda. Julio 27 de 1932.

Consultorio de Educación Física e Higiene por J. Lago Millán

CRITICA brinda a todos sus lectores la oportunidad de formular toda clase de consultas, por correspondencia, sobre temas de Educación Física e Higiene, en general, las que serán contestadas todos los jueves y domingos.

La correspondencia, para esta sección solamente, deberá ser dirigida al consejero profesional J. Lago Millán, quien tendrá a su cargo tan importante sección.

En los casos que lo requiera, dictará medidas antropométricas, peso, edad, estatura, etc., se recomienda no omitirlas.

SOBRE EL CRECIMIENTO

Manuel F. Vega. — Si bien en el Consultorio del dia 11 del actual me referí al crecimiento, contestando a un lector, es en la sección "Prolongue su Vida", del dia 19, en donde traté el tema con más amplitud. Consulga dicha nota y quedará satisfecho en cuanto a duda.

No lo puedo invitar a presenciar esa clase que Vd. deseo porque sea exclusivamente para concurrentes.

PARA CONSEGUIR "PUNCH" EN EL BOXEO

Hector Negro. — La bolsa de arena es la más indicada para conseguir un fuerte "punch". Puede llenar la bolsa con maiz solo, que resulta excelente, o mezclado con aserrin o arena. Pruebe Vd. hasta encontrar la que más le guste.

EJERCICIOS DE EQUILIBRIO

Roshia. — Hay muchos ejercicios para conseguir equilibrio. Hace poco publiqué algunos ejercicios de esta índole, que se realizaban desde el suelo.

Figura No. 1

Figura No. 2

Hoy le indico dos que se hacen sobre el banco sueco, o sobre cualquier objeto angosto similar. Debido a esta dificultad que estos ejercicios deben hacerse caminando sobre la superficie indicada. El ejercicio del grabado No. 1, es: caminando el cuerpo lo más recto posible, llevando los brazos en la posición que indica el mismo a los costados, y de esta posición, a la primera, alternativamente.

En el grabado segundo, los brazos forman un arco, teniendo los codos a nivel de ambos hombros.

Son estos ejercicios que dan gracia, agilidad, equilibrio y belleza de lineas.

Los ejercicios que ilustran los grabados son realizados por una niña que apenas cuenta 14 años de edad.

Clemente Valeri. — Venga a verme cualquier dia lunes, miércoles o viernes, de 18.30 a 19 horas, en Maipú 757. Dígale al portero que le acompañe al Gimnasio.

Una rubia. — No creo que a su edad le sea necesario todo lo que me pregunta, pero, en fin. Para la primera entrevista lea **bien las frases, el masaje** y el **régimen alimenticio.** Explíqueme mejor en caso de la duda cartonda y poco difundida. La natación, por supuesto, que le sentará muy bien para lo que Vd. desea.

Para el crecimiento lea la nota de "Prolongue su Vida" del dia 19 del corriente. ¿Cómo pretendía que le contestara por carta, si no me dió dirección? Digame cada vez que escriba.

Angélica Coretto. — Lea lo dicho lo mismo que a **Gicondo Valeri.**

S. W. M. C. — En interesante. Escribame un señor con su dirección.

LA RADIO

VAN DESFILANDO PIONEROS, RADIOESCUCHAS Y ARTISTAS.

DE LA MUSICA CLASICA

JOSE MARIA CASTRO, CARMEN MASFERRER Y ENRIQUE RUIZ, tres efectivos puntales de la música clásica en radio.

Masferrer, como conocedor de piano hace su cuadrado en Radio Excelsior; Castro, al frente de su orquesta sinfónica, consagrada en L. R. 4, Radio Splendid, y el delicado y expresivo tenor Enrique Ruiz en L. R. 3.

* * *

Hace tiempo que venimos exponiendo sobre la necesidad de mejorar los programas radiotelefónicos. Términos generales ellos no alcanzan a colmar las aspiraciones del radioescucha.

* * *

Quien adquiere un aparato receptor de cierto precio, se siente en la obligación de exigir de los propietarios de "broadcasting" una continuidad de satisfacciones auditivas. Y unas porque su capacidad trasmisora está menguada por una deficiente dirección técnica, ejemplo, la municipal, y las otras porque carecen de la suficiente responsabilidad artística para confeccionar programas seleccionados. Lo cierto es que los oyentes de esta lado del continente, se hallan en una casi absoluta orfandad de buen gusto.

* * *

Haciendo excepciones para dos o tres emisoras, de las restantes puede decirse que sólo tienen una subsistencia inminentemente comercial, ya que de la parte más importante para el arte, la cultura, la propaganda sana, no hay ni noticias.

* * *

Hay que agradecer, pues, a los artistas que actúan, o en el mejor de los casos, cuando media un interés personal, cubriendo sus labores, con medios que no pueden tenerse en consideración honesta.

* * *

Se hace necesaria la existencia de empresas serias y con todo clase de garantías para la radiodifusión, de tanta importancia, teniendo en cuenta el número de oyentes, y la labor cultural a que está llamada para desarrollar con los elementos que una organización bien encaminada puede disponer.

* * *

Todas son promesas, pero muy pocas cristalizaciones podemos anotar en favor de la radiotelefonía local, y por ello, a pesar de nuestros comentarios anteriores sobre el mismo particular, no hemos de cejar en nuestro empeño de comentar toda operación en la parte más interesante de la radio, esas tres palabras en beneficio de todos los radioescuchas.

SINTONIZANDO

Todas son buenas, pero muy pocas cristalizaciones podemos anotar en favor de la radiotelefonía local, y por ello, a pesar de nuestros comentarios anteriores sobre el mismo particular, no hemos de cejar en nuestro empeño de comentar toda operación en la parte más interesante de la radio, esas tres palabras en beneficio de todos los radioescuchas.

Cantantes

Las Hermanas Bazurc, forman la estimable cifra de conciertistas, en los programas de L. R. 3, Radio Excelsior.

Cosas Variadas

En L. S 6, Radio Bernet-Ito, actúa con marcado éxito el profesor Abel Rosenth. Sus conferencias y relatos quinográficos, encuentran la atención de los oyentes de esa "bonaerense".

* * *

El conjunto orquestal que dirige el maestro Ottati, y que actúa bajo la denominación de Perla Argentina, celebrará mañana el 4o. aniversario, como premio a sus fervorosas labores en pro de la buena música y popular canción, Transvite por L. R. 4, Radio Splendid.

* * *

Parece que la "Sinfónica" que dirige el Prof. Casa Andrés se encuentra a seis largas distancias, así lo atestiguan las cartas llegadas de todo el Méjico, Venezuela, etc., desde donde dicen haber bailado con los programas de música que esta estación propala durante la noche.

* * *

Toda la que es renovación nos interesa, por eso esperamos la nueva actuación de la orquesta Noel, cuyo programa, para esta noche, promete que ha de ser acompañado. Desde luego, una elocuencia son de mérito, con una importante cuando los artistas necesitan refuerzos. El 1o. de agosto se inicia en nuestra diaria por L. R. 4, Radio Splendid, a las 15 horas.

Tenensoff

Isaac Tenensoff, interesante en sus interpretaciones al piano. Este concertista ejecuta en Radio Excelsior, L. R. 3, a las 19 horas.

* * *

Respondiendo a:

H. P. J. — Todos los que actúan en esa audición de la noche son amigos o invitados cordiales por la directora de la misma. Casi siempre se pueden escuchar buenas óperas y buenas interpretaciones musicales. Como ya se ha dicho en nuestras páginas radioescuchas, esa hora es una de las más sinceras de la noche.

UN AVISADOR INDIGNADO. — Tenga en cuenta que no se puede hacer milagros en un ambiente mal preparado para recibir de pleno todas las sugestiones de buenas audiciones, si ellas no corren parejas con el medio efectivo. A pesar de ello, observe usted que en una estación con suficiente energía, la calidad de las voces y de los instrumentos es completamente distinta. Y no es posible. Las formas usadas hasta el presente en lo que se refiere a la manera de novar los avisos. A veces la buena voz está de parte del anunciador, pero otras ocurre que el mismo anunciador no quiere entrar en razones de nuevas maneras de anunciar. Esos son los fracasos que hacen otra cosa que entorpecer la buena marcha de los programas radiotelefónicos. Proponga usted un lote a la "radiotelefonía" por donde se pasan sus avisos, y seguramente que se la han de tener en cuenta.

HERMOSO ALFASSO. — Las preparas de tres elementos se llaman trifolios, formados los dos primeros elementos reciben el nombre genérico de pentolio (PIRIDINA-NEON No. 1. — Ya lo veré, hoy tratamos los enchufes, que son los sostes donde se enroscan las lámparas. Ya que se muestra tan interesado, le recomiendo que continuar consultándonos sobre cualquier inconveniente que se le presente. Aquí estamos para el mejoramiento y los desaciertos delgados para gente plena. Este sistema, por lo positivo, no tiene rival en la América toda en general.

Enchufe U. V. — Este es el sistema que ha reemplazado ventajosamente al antiguo. Consta de cuatro patas: dos de ellas son gruesas para el alimento y las dos restantes delgadas para gente plena. Este sistema, por lo positivo, no tiene rival en la América en general.

Enchufe U. V. — Un diseño especialmente pensado por los constructores, consistente en cuatro contactos. Por un costado van los de dentro tribunas en igual forma y sobre-poniendo dos para el filamento y las otras dos para grilla y placa. Estos enchufes poseen la particularidad de que a un costado del soporte llevan un perno que debe engarzarse en un zócalo especialmente construido. Cuando la lámpara se coloca en el zócalo especial, es necesario hacerla girar a la derecha para que el perno se introduzca en la ranura. Este sistema se ha hecho muy popular en los últimos tiempos, debido a que no admite error alguno en colocación incorrecta de las lámparas. Los dos patas de la parte superior son para el filamento, la inferior para la grilla y de las dos restantes de los costados, una es para la placa y la otra es para el catodo. En la figura 9 damos el modelo interior del modelo antes explicado de enchufe U. V. y en la figura 10 el enchufe U. V. del costado en ajuste listo. Este sistema se ha hecho muy popular en los últimos tiempos, debido a que no admite error alguno en colocación incorrecta de las lámparas. Los dos patas de la parte superior son para el filamento, la inferior para la grilla y de las dos restantes de los costados, una es para la placa y la otra es para el catodo. En la figura 9 damos el modelo interior del modelo antes explicado de enchufe U. V. y en la figura 10 el enchufe U. V.

ALMATORERA

por D Juan el Zorro

Pequeñas Grandes Tragedias

UNO DE LOS hermanos siameses se hizo refrese de fiesta

DE SOSIGENES A GIL *De Amérie*

Las operaciones científicas de la reforma del calendario, ordenada por el emperador Julio César, estuvieron a cargo de Sosígenes, astrónomo de Alexandría, quien retrasó mediante dias la fecha del 25 de marzo para que coincidiera con el equinoccio de primavera, y dividió el año en los doce meses distribuidos en días, tal como todavía existe.

* * *

MATRIARCADO

En Abisinia es la mujer la cabeza de la familia y la que manda en la casa.

MENTIRAS CRIOLLAS

Llegué tarde porque no podía encontrar un taxi.

* * *

VIDA BREVE

Según una estadística en verso, de la cual fue autor el hispano Bretón de los Herreros, resultaba que de cuarenta años de vida de este mismo constituyen: dos dedicados los horas de sueño, de niñez, de enfermedades, dolores, aflicciones, absurdeces, etc., apenas si le restaba una escasa hora de vida.

* * *

FALTA EL ROCE

En el centro del Brasil, en Sahara y en Nubia no se conocen los ricos.

* * *

MUERTE VIVA

El actor hacia tan débilmente el papel de moribundo, que el director le gritó: "¡En esa agonia hay que poner más vida!"

* * *

GRAN BAÑO

El baño más grande del mundo fué construido por un musulmán, el cual no hizo más que tomar en serio las prescripciones coránicas. El musulmán aludido era un sultán de Zanzibar y mandó hacer el baño para lugar de todo su harén, que se componía de cerca de 300 esposas. Hoy la piscina piscina es utilizada por una escuela de natación, ya que los turcos, europeizados y medio fundidos, no podrían sostener tal colonia femenina.

DIVORCIOS

*En provincias de Venezuela existen los cerros que se creían, los divorcios que se realizan. Parece que el divorcio es una actualidad. Parece que el divorcio es una actualidad. Parece que el divorcio es una actualidad

Interesantes Reuniones Hípicas en Perspectiva

Hipódromo Argentino

PRIMERA CARRERA
Premio Flecha — 1600 metros
LIBAN 57 Kilos. I. Leguizamo.
AMIR M. E. Antúnez.
ARAGUO 54. R. Pelletier.
EL STEEL 54. O. Solari.
O. S. 54. O. Ruiz.
SEGUNDA CARRERA
Premio Meleteta-Lurecta — 1600 metros
SAN ALFONSO 58 Kilos. F. Moreira.
APIRA 56. O. Ruiz.
ALENTA 56. J. Bastías.
HIJE DE MARTA 56. F. Antúnez.
LON 56. F. Quinteros.
VENIA 56. E. Lema.
G. 56. F. M. Quinteros.
TAMA 56. J. Chavarri.
VIRICHORA 56. M. de Luca.
ACTIR 56. A. Peluffo.
JAPAN 56. I. Leguizamo.
SIA RAIRA 56. T. Albertini.

TERCERA CARRERA
Premio Posteranla — 1100 metros
HONDINO 58 kilos. F. Antúnez.
LISTO 56. A. García.
BRASITATO 56. J. C. Macías.
ANICONIO 56. A. Peluffo.
TROPE 56. R. Pelletier.
ATADOR 56. J. Garzón.
AMARILLO 56. J. Chavarri.
JARSH 56. M. Acosta.
TERAC 56. A. Aguilera.
UNDANO 56. M. de Luca.
TUENTO 56. T. Albertini.
AGON GRANDE 56. E. Antúnez.
OBRON 56. X. X.
JARDIAN 54. J. Sola.
ICON 56. J. Aumuch.
ERO 56. R. Picón.
ATO 55. I. Leguizamo.
LANTE 56. F. Moreira.
OBERO 56. J. Fernández.
TODO 56. F. Guerrero.
LIO 56. F. M. Quinteros.
UICO 56. A. Lucci.

CUARTA CARRERA
Premio Floresta — 2000 metros
PACIONTES 56. X. X. (dudosa).
ATOR 55. O. Ruiz (dudosa).
GAZA II 55. E. Antúnez.
RIEGO 53. J. Chavarri.
RIFLO 52. R. Pelletier.
ILEANO 48. A. Vidal.
QUINTA CARRERA
Premio Juan Shaw — 1700 metros
YOU DON si kilos. I. Leguizamo.
ESTRANA 55. O. Ruiz.
ARMESA 56. no correrá.
II FIRE 58. E. Antúnez.
ISA 55. no correrá.
ETICA II 56. no correrá.

SEXTA CARRERA
Premio Asistencia — 1600 metros
HACONA 58 Kilos. A. Aguilera.
ALA II. F. Moreira.
UY ALEGRE M. J. Chavarri.
ESPAÑA 55. X. X.
ANDURA 51. O. Ruiz.
ARGOTE 53. J. Sola.
ARIENTA 58. T. Bastías.
ARUCA 52. A. Peluffo.
LA 52. R. Picón.
ODERA 53. J. Sola.
A II. E. Antúnez.
ONDERETTE II. F. Falcón.
ESTA 52. F. Quinteros.
TIE FOR II. O. Ruiz.
ARLOVA 56. J. Aumuch.
LOTE 56. X. X.
REINERA 59. T. Albertini.
ANZATA 59. E. Antúnez.
GLOMINE 49. F. Pucinelli.
VETTE 48. A. Lucci.
INDA TIPA 48. X. X.

SEPTIMA CARRERA
Premio La Cuarta — 1600 metros
BENATO 58. J. Chavarri.
OSEO 56. C. Canal.
ACON CHICO 51. F. M. Quinteros.
ABALANDOR 52. A. Peluffo.
VIERO 52. E. Antúnez.
EGRITO 50. no correrá.
ERTROAT 50. G. Larrieu.
ERLIA 49. A. Lucci.
ZAVINO 48. X. X.
LA ALEGRE 48. no correrá.
ISTA 48. M. Acosta.
VEREIGN 48. A. Vidal.
OCTAVA CARRERA
Premio Binantina — 2000 metros
ONET 56. J. Garzón.
LEA M. R. Pelletier.
ONITO 55. T. Albertini.
ERITO 55. J. Sola.
ARONA REY 52. J. Aumuch.
APARA 51. X. X.
ERIDA II 51. O. Ordúna.
ENTINO 49. A. Peluffo.
ANDIDO 49. A. Aguilera.
ERDADON 46. E. Antúnez.
ADEN 45. X. X.

Correrá el Belgrano

APPLE JACK, que fué declarado forfeit en el handicap de larga distancia que se disputará el domingo, será presentado en el clásico Belgrano, en yunta con Picapletos

ardará en Correr el Potrillo Codihué

rió una Lesión en un Vaso y fué Puesto en Reposo

odihué es el propio hermano de que en su debut no logró ve- nder a tan elevados antecedentes. ro, cabe decir que tendrá oportu- nidad temprano alejado de las lu- chas, pues como ya queda dicho, e suele de perdedor, en cualquier sea de esa categoría, se le abrirá cino y fué necesario operarlo in- nteriormente. Y, para no per- er el tiempo, Maschio aprovechó y ándó que le tocara un parazote. o sería extraño que con esa ali- ntación, con el tratamiento ade- cuado y el parazote, a la entrada la primavera experimente una rdadera favorable.

Trainer Orezzoli plica lo de Zelim

Citado Entrenador se lleva a Comisión de Carreras Sobre este Tema

día vale tarde que nunca. El cul- gido Zelim, crack peruano, se in- ribió a los efectividades de nuestra ejor institución hípica para expli- ar a los jueces de la decisión que ubo en pupile en la reunión del 17 ulio próximo pasado.

Trainer Orezzoli, entrenador, Zelim ese último porque, además de ex- ner su opinión en esta momentosa ida de una agenda artrítis. Quedan ersiones los aficionados.

URINARIAS
Este tratamiento es el re- sultado de profundos es- tudios y experimentos hechos en el Instituto Quí- mico Científico CISTITIS cis- titis, inflamación de la vejiga. FROSTATITIS in- flamación de la próstata. ARDILLA o ar- dillas. FILAMENTOS o hilos que vienen a ser las VIAS URINARIAS. Este tratamiento es indi- cado en todos los casos de Cistitis, Frostatitis y Ardillas. Precio del frasco, conteniendo píldoras, $ 4.50
Este librito gratis
REIZ Quilmes
El Comisionista de los Pobres 1911 — Nº 2165 de mes. — Buenos Aires, 1º de Julio de 1911. — Señor Don Pedro Reiz. — Quilmes. — Estimado señor: Le agradezco mucho el envío de su folleto sobre el Urinarias, pues me ha sido muy útil. Hace años que padezco de cistitis y ardillas, y he probado muchos remedios sin resultado alguno. Ahora, después de haber leído su folleto, he comprado un frasco de Urinarias y he empezado a tomarlo. Ya he notado algún alivio, y creo que con el uso de unos cuantos frascos me curaré completamente. Le ruego me mande otro folleto para un amigo que también padece de cistitis. Le saluda atentamente. — Pedro Reiz.

Los que Esperan Ganar con sus Representantes

Naciano Moreno, José Carelli, Juan V. da Silva, Alfonso Davino y Fidel Guerrero

TODOS SE TIENEN GRAN FE

Las pistas en malas condiciones no permitieron a los aficionados contar con la exactitud de otras veces el movimiento en estas mismas. Hasta los profesionales van a ciegas con sus pensionistas y, si las pistas no mejoran, el domingo, con la inscripción numerosa, pueden producirse batacazos de fuste.

Algunos informes

Entre los profesionales que tienen anotados sus caballos para el domingo, con verdaderas chances, figuran Virginio da Silva, que en la primera carrera presentará una yunta: Alfonso Davino, el buen profesional que con escasos elementos se distinguió siempre, y que presentará a All Steel como todos los que siguen; José Carelli, que estará bien representado con Spahi y Fidel Guerrero, que tiene plena confianza en el buen desempeño de su pingo Kari.

Lo que dice da Silva

Ganará y Lotiete... Dos yeguitas de escaso mérito que están en condiciones de correr bien, más por su estado y la parejita del lote que por sus calidades.

—La dificultad de conseguir monta es un serio inconveniente en Palermo para los que no tenemos nombre y debemos salir a pedirla a los patrones.

—Kari es otro cantar, ya que ese sí que es un caballo. Le monto por la confianza que le tengo y porque sé que no le va a dar ningún disgusto.

—Otro que si. Por lo menos a mí me gusta mucho. Por eso se lo doy a Márian. Conste que nadie bien y que en su última presentación no hizo la carrera que se esperaba a cinco de la pista. Tenía una corrida de 1.33" y quiere ir. Fracasó por la cancha, pero en ésta, si la facilitan, habrá que correr mucho para ganarle.

El simpático Fidel merece tener más suerte. Cuida como el mejor y es modesto y simpático.

J. V. DA SILVA

—Pero, ¿correrán?

—Si cincuentro jockey, sí, ¿Cómo no?

—Bien. Es decir, bien dentro de lo que son. No vayan a figurarse que van a correr.

Lotiete parecía bueniisimo cuando inició su campaña y llegó a destacarse en dos oportunidades, pero después ahí nomás... Andan bien los dos. Del tres corra uno solo. Veremos.

Patria debuta en forma

Las pistas retrasaron el debut de Patria. Si el tiempo se mantiene firme y no llueve más, el domingo hará su primera salida. Patria es una yunta de una yunta de una potranca de la escuela General, con seguridad hará su presentación en la pista de Patronenses.

N. MORENO

Este año valen poco todos — dijo Naciano al periodista que se ha ocupado de sus caballos—. Creo que la mejor de mis representantes el domingo voy de opinión de correr la Polla.

—¿Qué opinión tiene de Patria?...

—Que es buena derecha y que dará más de una satisfacción a don Fernando...

Todo esto es exacto. Naciano, que suele ser bastante reservado en sus informes, manifestó a un íntimo que la Polla de Potrillos estaba ganada...

Alfonso Davino y All Steel

Pocos profesionales más modestos y tan competentes como Alfonso Davino. Con escasos elementos se distinguió siempre, y hace campañas que no llegaron a ser con más cartel.

A. DAVINO

Tiene a All Steel en la carrera de Lonfranco y Calibán, será favorito y Spahi el encargado. Si All Steel responde a sus performances, a la confianza que merece a su cuidador, y sobretodo a su reciente triunfo en el puesto de Sacrilega en los 1200 metros del clásico Maipú, el cual ya defendió discretamente en el primer ostejo con los de mayor edad, pues venció con Vigil y Whip y Merozzo.

Mi caballo — dijo Davino en es buena son cuente... Nunca le vi co rrer a mi gusto... El día que interesaba la distancia mayores, en la milla y en los 2000 metros, ha de agrandarse. Le ganarán si son mejores... Creo que All Steel co rrerá bien el domingo.

El ganador del Derby

Carelli José, el del Derbito y otras escrituras, tiene para el domingo a Spahi... Es el animal que hace poco ganó en la pista de Palermo, venciendo a Cuirá y a Cuirá, y que le acabó de dar el golpe de gracia a Cuirá, y que le acabó de dar el golpe de gracia a Cuirá, y que le acabó de dar el golpe de gracia

Pequeños Chismes Del CinE

HOLLYWOOD es un barrio de Los Angeles que tomó ese nombre de una estancia que estaba situada en ese mismo lugar el año 1885 y era propiedad de Miss Dasida Wilcox. Hollywood posee el parque más hermoso de los Estados Unidos. Se denomina Griffith Park.

☆ ☆ ☆

LOS talleres más grandes de Hollywood son los de Warner Bros y First National.

☆ ☆ ☆

VUELVE al cine, Roscoe Arbuckle, conocido entre nosotros con el nombre de "Tripitas". Fué uno de los cómicos más populares hace unos diez años, pero su escandalosa afición a las farras sensacionalistas le redujo de una atmósfera irrespirable y el pobre gordito se ahogó, mejor dicho, lo ahogaron los moralistas.

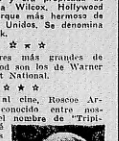
TRIPITAS

☆ ☆ ☆

SE acusó a "Tripitas" del asesinato de Virginia Rappe, una joven que murió durante una de las bacanales organizadas por Arbuckle. Ahora ha cambiado fundamentalmente el punto del público y será brava la prueba a que se someta el héroe de otros tiempos.

☆ ☆ ☆

LAS artistas del cine no usan el color rojo para los labios, ni el marrón más apropiado para actuar frente a la cámara.

☆ ☆ ☆

DICEN que la muchacha más dulce e ingenua de Hollywood es Loretta Young, a pesar de su boda y su precipitado divorcio. En cambio, la que se lleva el premio de "calaverona" es la mejicana Lupe Vélez.

☆ ☆ ☆

JOAN Crawford y Douglitas pasan la residencia más suntuosa de la ciudad del cine. En esa casa viven una interminable luna de miel. Se arrullan eternamente hasta que el viento aporte en contra y se vayan al suelo la casa, el lujo, la luna y los arrullos...

MARY Astquith, la célebre actriz teatral, interpreta uno de los principales personajes en "Mi difícil amor", película Fox que tiene por protagonista a José Mojica.

☆ ☆ ☆

AL Jolson — uno de los primeros astros del cine sonoro — ha declarado que el cine es definitivamente mudo. A fuerza de "hacer" personajes negros se ha obscurecido y ahora "negro" de verdad pasa reconquistar lo que fué gloria efímera...

☆ ☆ ☆

DOLORES del Río y King Vidor regresaron sus retratos al director de la película que rueda Isla de Hawai, donde filmaron "El ave del Paraíso". ¿Será porque dejó ahí a la mejicana por la isla vestida de Eva?...

Novedades de Hoy

TEATROS

SMART: El conjunto Deaglessi - Camiña - Caplán - Serrano dará a conocer esta tarde la revista satírica, cómica, política y de actualidad, original de Antonio Botta y Alberto Ballerini, con música del maestro Lomuto, "La vuelta de Miss París", en uno de cuyos cuadros se realizará el concurso de cancionistas que optan al título de "Miss Tango".

CINES

REAL: "Mercado de escándalo", película Universal con Hoot Gibson, Charles Bell, Pat O'Brien a cargo de los papeles principales, será dada a conocer hoy en esta sala.

ASTRAL: "Cruces de palo", película de la Osso Film, adaptación de la novela de la guerra de Borgelés, será estrenada hoy en este salón.

PALACE THEATRE: En este cinematógrafo será estrenada la película de la Metro Goldwyn Mayer, "Titanes del aire", de la que son protagonistas Wallace Beery y Clark Gable.

PARIS: Esta sala estrenará la producción Paramount "Dos tipos de mujer", que cuenta con un reparto a cargo de Miriam Hopkins, Philip Holmes, Wynne Gibson, Irving Pichel, etcétera.

Dará una Audición de Guitarra una Concertista Precoz

Electra O. Cordobés

La niña Electra O. Cordobés, precoz concertista de guitarra, ofrece esta noche, a las 21.30 horas, en el salón La Argentina, una audición que promete resultar interesante en virtud del buen programa que se ha confeccionado. Este comprende trozos especiales para ese instrumento, de Coste, J. S. Bach, Sor, Tárrega, Albéniz, etc.

M. Munz Da Hoy su Cuarto Concierto

En el T. Opera

Esta tarde, a las 17.45 horas, dará su cuarto concierto en el teatro de la Opera, el excepcional pianista polaco Mieczyslaw Mun, dedicado a la ejecución de composiciones de Liszt y Chopin, con el programa siguiente:

I. — Liszt: Funerailles. Liszt: San Francisco de Asís predicando a los pájaros.

II. — Liszt: Valse - Impromptu.

III. — Chopin: 24 Preludios: Chopin: Nocturno. Chopin: Tarantella; Liszt: San Francisco de Paula marchando sobre las olas.

Sin duda alguna la sala de la Opera se ha de ver muy concurrida, pues es cada vez mayor la cantidad de público amante de su buena música que sigue con fruición el desarrollo de la excelente temporada musical que se ofrece en el citado teatro.

Estrenan Mañana en el Teatro Apolo

Cantará Olinda

Como lo anunciáramos, se estrenará mañana en el teatro Apolo la pieza original del conocido autor Carlos B. De Paoli, titulada "Cuando el corazón era un culto", que consta de los cuadros: "A la luz de un farol", "Un poquito, pelao", "Cuando el corazón era un culto" y "Una noche en la de Hogan", estrenándose en esta actuación, cantado por Olinda Bozán, el tango "Recuerdo hermano", de Juan C. Bazán, que con Ernesto Ponzio dirigirán la orquesta de la gauchita vieja, que actuará durante el desarrollo de esta obra.

El Cuarteto Aguilar Actuará en el Odeón

Ha quedado definitivamente resuelto que el prestigioso cuarteto de laudes españoles formado por los hermanos Aguilar realice sus anunciadas audiciones en el teatro Odeón.

Los conciertos que por el momento anuncian estos músicos son cuatro, efectuándose los días 3, 8, 10 y 17 de agosto próximo.

Una Sátira Ingeniosa

EN la revista estrenada anoche en el escenario del Maipo se satiriza con muy buen humor el espectáculo que actualmente viene ofreciéndose en el teatro Odeón. A manera de prólogo del cuadro respectivo aparece ante la vista del espectador este ingenioso cartel:

TEATRO GEDEON
MADAMA CLINCH

Comedia en dos cuadros, tres gobelinos y una repisa escenificación de Sonsini, música de López Bochardo, maquinaria de Singer, batería de cocina y reflector de los yacimientos petrolíferos.

EL ESPECTACULO QUE TODO BUENOS AIRES ESPERABA... Y SIGUE ESPERANDO TODAVIA

Escenario Yira-Yira. Calesita Rococó y Toboganes de la nueva sensibilidad.

MUSICA DE LOS MAS AFANADOS COMPOSITORES

Geografía dirigida por el mtro. de baile D. Sanvito. Veces argentinas. Yerba paraguaya y Tipos bolivianos.

GRAN FIESTA EN SAN ISIDRO (F. C. C. A.)

y versos para matizar, danzas para entretener y cantos para el carretero. Nada de actrices sintéticas ni de actores simbólicos: A cada uno lo suyo.

LOS LUNES DESCANSO (DEL PUBLICO)
TODOS LOS VIERNES ESTRENO DE PRESIDENTES

Fué Muy Festejada la Nueva Vedette del Teatro Maip

Con Una Revista Agradable Debutó Ayer Gloria Guzmán

Conjuntamente con Parravicini, Fué la Animadora de la Producción Estrenada

DOS estrellas de nuestra escena han compartido ayer el escenario del Maipo animando la nueva producción dada a conocer en ese teatro, Gloria Guzmán, la movediza "vedette" que después de un corto alejamiento vuelve a presentarse ante nuestro público, y Florencio Parravicini, el actor cómica que es ya tan popular y festejado en el bataclán cómo lo fuera anteriormente en otros géneros.

"Parra y la Gloria" es el título de la revista que sirvió para presentar juntos a ambos artistas, quienes por cierto tuvieron casi a su exclusivo cargo la animación del espectáculo.

Con la incorporación de Gloria Guzmán el cuadro artístico del Maipo cobra nuevos valores, excepcionales en nuestro medio ya que junto a las dos figuras principales actúa una cancionista de la calidad de Libertad Lamarque, la gracioso Alicia Vignoli, León Zárate, Pedro Quartucci y un conjunto de segundas partes tan animosas como eficaces.

GLORIA GUZMAN

Los autores de la revista estrenada han circunscripto su labor al propósito de ofrecer un amplio lucimiento a la debutante y Parravicini, y así es como han debido limitarse en la elección de los temas, realizando varios cuadros de letra que se ha descuidado la intervención de los personajes que secundan a las partes principales.

Entre ellos cabe mencionar como el de más feliz realización el titulado "Las traviesuras de dos nenes", cuyo diálogo ingenioso y la situación de sus principales animadores provoca fácil regocijo.

No faltan en cambio las notas que constituyen un aliciente para los ojos, de intensa animación, en las que concurren las expresiones de color y los efectos luminosos con el buen gusto que predomina en el vestuario y algunos decorados de estimables valores.

Las cuadros de visualidad que predominan en la revista, la hacen agradable, valorizándola por la vivacidad y el ritmo ágil en que son llevados.

"La Gloria está en casa", presenta una excelente combinación coreográfica; "Gloria canta en inglés" y "Otoño y nuestros amores", son otros dos pasajes de certero efecto visual.

En "Parra sigue charlando" este actor obtiene uno de sus mejores éxitos cómicos, contribuyendo a ello la despejada actuación de "Micrófono", graciosa criatura que con su labor brindó una de las notas más interesantes de la velada.

"El alegre conventillo", cuadro con un decorado de acertada realización, ofreció lucimiento a Libertad Lamarque quien estrenó un sentido tango de Julio de Caro titulado "Cuando vuelva..."

Cerrará la revista una ingeniosa parodia al espectáculo que se ofrece en el Odeón, en la que se ha puesto un humorismo feliz.

Gloria Guzmán extrajo de sus papeles el mejor partido. Desenvuelta y vivaz, llena de dinamismo, volvió a encontrar en el público amplio eco para la gracia con que anima sus partes.

Parravicini, fué el cómico ocurrente de siempre que entretiene tanto a la platea como a sus compañeros de labor, transformados no pocas veces en espectadores.

La actuación de Libertad Lamarque impresionó favorablemente lo mismo que la de Alicia Vignoli, Zárate y demás componentes del elenco. Merece destacarse el sentido de unidad y homogénea animación del cuerpo de baile que tiene constante intervención.

"Titanes del Aire"

Se Estrena Hoy en el Palace Esta Película de la Metro-Goldwyn-Mayer

UNA ESCENA DE "Titanes del Aire", producción espectacular de Metro Goldwyn Mayer interpretada en sus principales personajes por Wallace Beery y Clark Gable. En esta obra se realizan proezas de aviación tomando parte en las mismas los más famosos aviadores americanos. "Titanes del Aire" será estrenada hoy en el Palace Theatre

Del "Cante Jondo" al Tango Criollo

MAÑANA, en el teatro Mayo, Estrellita Castro cantará tangos argentinos. Y hará muy bien porque Estrellita sabe cantarlos — nos lo ha demostrado ya — sin que parezcan copla. Es decir, poniendo en ellos todo el sentimiento criollo que es lo mismo en el arma", según dicen, desde que percibió el encanto de Buenos Aires. Es otra artista extranjera — una "cantaora flamenca" esta vez — que rinde culto a nuestra canción nacional. Así es la atracción del tango. Ella se librará de ella? Actrices y cotoras de los más diferentes nacionalidades la sintieron; y evidenciaron su afición por las cosas nuestras cantando tangos. ¿Cuántos y quiénes lo hicieron? Tenores italianos, actrices francesas, inglesas o brasileñas... y hasta un actor judío. Ahora, esta cantaora y bailaora tan sugestiva, nos está resultando toda una cancionista "criolla" nacional, pero por cierto, sin perder en lo más mínimo su "sal" de andaluza y gitana. Estrellita "astro cantando tangos es un armonioso ejemplo de que une el cante jondo a la canción porteña.

Popularísima de Hoy, en el Teatro Colón

Esta noche, a las 21 horas, en función popularísima, será puesto nuevamente en el teatro Colón "El Matrero", la hermosa ópera nacional de Yamandú Rodríguez y Felipe Pintos, la cual será dirigida por el excelente director maestro Fernando Cubisio. Cumplimentará el programa de la velada los "Bailes" de Pascual De Rogatis. "Huemac", dirigido por el maestro Juan J. Castro, y "La flor del trapiche", del maestro Constantino Gaito, dirigido por el mismo.

Fué Muy Aplaudido Michal Michalesko en una Nueva Obra

ANOCHE, en el teatro Argentino, la compañía del celebrado actor Michal Michalesko, estrenó una pieza de género melodramático — "En las calles de Nueva York", de Kohn — que ofrecía al mismo tiempo artista la mejor oportunidad para demostrar su extraordinaria ductilidad y hacerse en un difícil papel dramático que le valió los más justos y emotivos requeridos, obteniendo un nuevo éxito interpretativo.

Trata el asunto de la obra — de honda dramaticidad — la situación creada en el hogar de Julio Scher, el cual será casado en terceras nupcias, tiene un hijo, José, de la primera nupcias y otra, Alberta, de la segunda.

M. MICALESKO

Una sobrina de Scher, Clara, ama a José, pero éste prefiere a Alberta, mientras Alberta, a cambio, la persigue. El primero de los dos, a consecuencia de cierta acusación que recae sobre él, abandona el pueblo, y el segundo consigue casarse con la muchacha. Pasan los años, José se ha casado en tierra lejana con una mujer que le salvó cuando intentaba suicidarse, y entonces la trama de la obra adquiere en este punto carácter de tragedia, pues el padre de José descubre que su hijo se ha casado con la que fué su primera esposa y de la que se halla divorciado desde hace años. Es decir, José se ha casado con su propia madre. El desenlace trágico de la pieza presenta la muerte en escena de esta mujer, la cual pide al mismo que llame, al menos una vez, con el nombre de madre.

Scher se ha anulado y José queda otra vez solo, como cuando huyera de la casa paterna...

El melodrama, de cuyo argumento hemos dado tan sólo una síntesis, halló muy ajustadas intérpretes en los elementos de la compañía Michalesco. Ya nos hemos pronunciado sobre la excelente interpretación de ese actor, el cual supo sacar brillante partido de su papel. Mina Axelrad nos ha gustado y convencido mucho más en actriz dramática que en su actuación anterior en la opereta; y bien podemos decir de ella que ha realizado anoche una labor digna de todo elogio. La actriz Bela Handfus, emotiva y natural en todo momento, dió vida a su personaje con eficacia. Del cuadro femenino recordaremos aún la buena actuación de Alda Rosenzveig —que pone mucha simpatía personal en sus papeles— y Esther Lustig.

Entre los actores, fué muy aplaudido el gracioso cómico Sucher Handfus, sobre todo en los números musicales conque la pieza, como es habitual en ese género, estaba matizada; y desempeñaron sus respectivos roles con eficacia Silberberg y demás integrantes del reparto. La orquesta fué dirigida con toda corrección por el maestro Fichet.

"Dos Tipos de Mujer" se Estrena Hoy en el Cine Paris

El Reparto

Un grupo de artistas de renombre integran el elenco de la película Paramount "Dos tipos de mujer", la versión cinematográfica de la obra teatral "Pasa en Nueva York" de Robert E. Sherwod, cuyo estreno ha sido fijado para hoy en el cine Paris.

Miriam Hopkins, Phillip Holmes, Wynne Gibson e Irving Pichet tienen a su cargo los principales papeles.

Miriam Hopkins empezó su carrera cinematográfica, actuando a Chevalier en "El derecho de amar", "La última tragedia", "La nueva ley del fuego" y otras.

Aparecen también en "Dos tipos de mujer" Stuart Erwin, Verajean Osborne, Stanley Fields, Jobyna Duna y Claire Dodd. La película fué dirigida en su rodaje por el renombrado "metteur" Wilhelm C. de Mille.

"El Criminalista" es Una Película de Primer Orden

El Actor Warren Williams Realiza una Interpretación Magnífica

LA película "El criminalista", estrenada por la Warner Brothers en el cine Astor, puede considerarse, desde el punto de vista de su realización, del interés de su asunto y de la pintura e interpretación de sus personajes, una de las producciones de real valor artístico exhibidas en la presente temporada.

Sus directores, James Flood y Elliot Nugent, han sabido desarrollar un asunto novelesco, basado, según se afirma, en un caso real, dentro de una línea de interés que absolutamente en ningún momento suelta la atención del espectador. Una de las pocas películas, en verdad, de la cual cabe afirmar lo dicho, y tal circunstancia basta para dar una idea de los méritos de su contenido.

Mucho influye, por cierto, en el éxito y en el interés de la obra, el magnífico trabajo desarrollado por el actor Warren Williams, a cargo del personaje protagonista. Este actor, cuyos méritos ya han podido apreciarse en producciones anteriores, se presenta en "El criminalista" a la altura de las más grandes figuras que en la actualidad disputan los puestos de primera fila en Hollywood, una figura que, tanto por su parecido como por la técnica de su trabajo, recuerda en mucho a los hermanos Barrymore, sin desmerecer en nada en las cualidades que han conseguido a los famosos intérpretes. Es decir, que Warren Williams se presenta como un gran actor de la pantalla hablada, con todas las virtudes ponderadas y múltiples que tal personaje significa actualmente.

WARREN WILLIAMS

SIDNEY FOX

Y a su lado se destacan los demás intérpretes y entre ellos la diminuta Sidney Fox, modelo de sensibilidad y de fina expresión, y de una gran fuerza emotiva. Ya había actuado esta joven artista en interesantísima personalidad, pero en "El criminalista" las pone de manifiesto en forma tan definitiva, que puede descontársele como segura una actuación tan brillante como se lo merece en un futuro inmediato.

El caso de un gran abogado que influye con sus argumentos para que se condene a un inocente, y su gran desilusión al comprobar su equivocación, y su transformación en defensor de criminales, nueva esta película, que, repetimos, constituye una de las notas artísticas de la pantalla en la que va de este año.

Cruces de Pal

HOY, en el cine Astral, empresa Osso Film, ha logrado en la actual temporada éxitos tan merecidos como "El perfume de la dama de negro" y "París-Medianoche", presentará otra de sus producciones extraordinarias, "Cruces de palo", adaptación argumental de la novela cumbre del de Borgelés, llevada a la pantalla con toda su amplia realidad por el director Edmond Bernard.

Ya en ediciones anteriores y a raíz de la exhibición lograda de "Cruces de palo", hemos referido elogiosamente a esta producción, que dará en nuestro medio el mismo éxito logrado en principales ciudades europeas.

"Cruces de palo" será estrenada hoy en el cine Astral cuya empresa ha adquirido el derecho de exclusividad.

"Mercado de Escándalo"

Hoy en el Real

CHARLES Bickford y Hoot Gibson en "Mercado de Escándalo", película de sello Universal que estrena hoy en el Real Cine exclusivamente. Intervienen también en el reparto de la obra Sidney Hobart, Claudia Dell, Pat O'Brien y otros.

Gran Clínica Dental "Corrientes"

Extracciones: $ 2.-

DENTADURAS

REFORMA $ 45.-

Dientes Fijos oro 24 k. 1 17

Compostura

De Corona y GARANTIDOS 30.-

CORRIENTES 843 — Buenos Aires

EDITORIALES

Este diario estuvo clausurado desde el 6 de mayo de 1931 hasta el 20 de febrero de 1932, por orden del dictador Uriburu. Prefirió morir a convivir con la tiranía. Sus talleres fueron clausurados. Su director y redactores encarcelados y algunos de ellos sufrieron tormentos en los calabozos tenebrosos.

La diaria Voz de Crítica

DIOS ME PUSO SOBRE VUESTRA CIUDAD COMO A UN CÁNARO SOBRE UN NOBLE CABALLO PARA FICARLE Y DESPERTARLE

OPINIONES

Hay que crear trabajo para remediar la desocupación. Tal la imperiosa exigencia del momento.
El Congreso ya está sancionando leyes con esa finalidad, pero al lado de la iniciativa oficial es necesaria la iniciativa privada.
Para crear trabajo deben movilizarse todos los capitales.

Año XIX
No. 6560

BUENOS AIRES, JUEVES 28 DE JULIO DE 1932

Av. de Mayo 1333
Teléf. Riv. 37-6500

Bolivia Vive en Plena Locura

Dominada por un Chauvinismo Morboso, Sólo Quiere la Guerra con Paraguay

De un rayo de cordura no llega a iluminar en última instancia el pensamiento obcecado de Bolivia, todos obliga a suponer que la guerra ha de ensangrentar bien pronto el suelo de Sud América. Estamos, hablando en propiedad, en las trágicas antesalas de la guerra. Fuerzas técnicamente disciplinadas y perfectamente armadas se movilizan, animadas por la locura chauvinista del pueblo, en todo el territorio de Bolivia.

* * *

¡De nuevo el crimen de la guerra, como dijo Alberdi, azotando el mundo. ¿Cuántos años hace que el estampido bélico no inquietaba la paz de Sud América? Los ecos de la contienda del Pacífico, de la que tan mal parada salió Bolivia, ya se habían extinguido. El arbitraje se consideraba ley entre las naciones de América. Lo adoptamos nosotros, en días que ya nos parecen lejanos, frente a Brasil y a Chile. Lo repitieron, hace muy pocos años, Chile y Perú. Pero el arbitraje parece no sugerir nada al pensamiento contumaz de los bolivianos. Quieren guerra. Los esclavos del imperialismo tienen delirios imperialistas. Sueñan con dominar más trágica la miseria en que vive su pueblo y más difícil su desenvolvimiento económico. Permanecen herméticos a las más cuerdas sugestiones. Callan ante el A. B. C., ante el Perú... Se encogen de hombros ante la intervención argentina. No admiten ninguna mediación. Dominados por un chauvinismo morboso, sólo piensan en la guerra... Es, como se ve, todo un caso perdido...

* * *

Mientras tanto, todas las inquietudes más cordiales se polarizan en el Paraguay, que no quiere la guerra, y que aspira, aún, a dilucidar este enojoso asunto mediante el arbitraje. En la tranquilidad que evidencia en estos instantes difíciles está toda la razón que le asiste, como están con su pueblo, y con su causa, todas las simpatías de sus hermanos de América.

¿Qué Hacen los Torturados?

Sólo Una Querella por Torturas Ha Prosperado, Hasta Ahora, Judicialmente.

AYER la Justicia ha dictado, en una de las querellas por torturas, una prisión preventiva que es significativa en grado: la del ex comisario inspector Vaccaro, en la cuestión criminal que le planteó ante los Tribunales nuestro compañero Bedoya.

El caso Bedoya es, posiblemente, uno de los menos graves que ha tenido por escenario las dependencias de la Penitenciaría Nacional durante los inciertos días de la dictadura. Sin embargo, es el único que hasta ahora ha prosperado judicialmente. ¿Las causas? Muy sencillas. El querellante jamás renunció a sus derechos y ha agotado, en el desarrollo del juicio, todas las pruebas que podían concurrir al esclarecimiento de los hechos de que fué víctima.

¿Qué han hecho, mientras tanto, los otros torturados, los otros querellantes? No han sabido reaccionar ante la injuria que fueron objeto, a pesar de la alta jerarquía que caracterizaba a muchos de ellos, siguiendo en el terreno de la Justicia los trámites a que estaban obligados. Se han limitado a clamar periodísticamente los ultrajes que recibieron y a declarar ante el objetivo fotográfico cuantas veces se les invitó a ello.

¿Y después de eso? Nada. Ahí están durmiendo en las secretarías de los Tribunales las denuncias que iniciaron, algunas de las cuales no han sido ratificadas, mientras que los torturadores siguen en sus puestos, garantizados en su impunidad por la inexplicable pasividad de las propias víctimas.

Jamás hemos visto un caso de mayor mansedumbre. Los torturados practican el precepto evangélico. Sólo les falta hacer, ahora, la otra mejilla...

En el Día del Perú

HOY celebra el Perú el 111 aniversario de su independencia. Por desgracia, más de un siglo después de la libertad proclamada por el general San Martín, el pueblo peruano no disfruta de ella. En lugar de los virreyes españoles, dueños del oro de las minas y el algodón de los campos, dominan hoy los virreyes norteamericanos, dueños del petróleo del subsuelo y del azúcar de las grandes estancias. En vez del militar argentino que blandió su espada bregando por la liberación peruana, ocupa hoy la casa de Pizarro un militar despótico que entrega sus armas ordenando el fusilamiento de sus ciudadanos y el bombardeo aéreo de las ciudades de provincia. No tiene, pues, el Perú, ni libertad económica, ni libertad institucional.

Pero ello no justificaría una posición pesimista. Por el contrario, quienes siguen de cerca el proceso político peruano, advierten que en aquel país se ha operado un movimiento vigoroso de reacción popular. El aprismo ha encarnado una verdadera religión política. Ha encendido de fe y de energía a conglomerado enfermo, como casi todos los de América, de escepticismo, de abulia o de conformidad. Como todas las religiones, los inicios se jalonean de martirio. Pero, también, como todas las religiones perseguidas, el aprismo habrá de imponerse por la lógica inteligente de sus principios y la ardorosa pasión de sus creencias. No es un mito, improvisando un socialismo coherente y posible, representa, además, la auténtica actitud nacionalista frente a los peligros de los imperialismos extranjeros.

Por eso, al mismo tiempo que nuestra protesta contra el gobierno tiránico que está martirizando al Perú, rendimos nuestro homenaje al noble pueblo hermano, a todos aquellos desconocidos trabajadores de la nueva democracia en América que, con Haya de la Torre como guía, pugnan por continuar, en el espacio del tiempo, la magna obra de los capitanes de la independencia.

VISTO Y OIDO ☆ *Un Lápiz lo Mató* por Premiani ☆

Propiedad de CRITICA

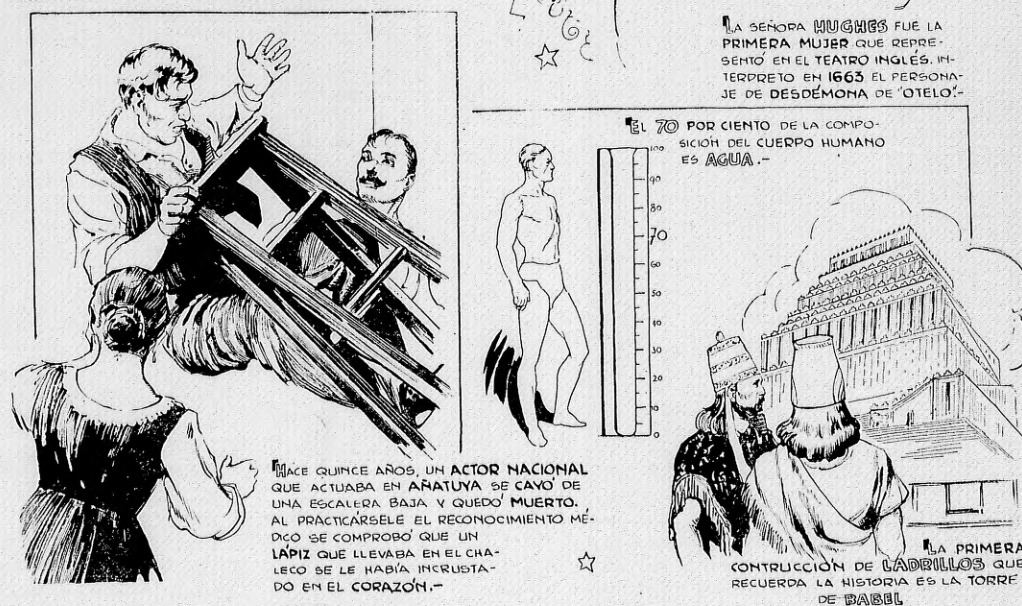

SABADO: La difundida leyenda morteña del soldado sin cabeza tiene por origen la broma de un soldado que se abrochaba el capote sobre la cabeza y parecía realmente hallarse desprovisto de ésta.

¿Qué Quiere Decir Estar en la Línea?

Por Raúl G. Tuñón

EN Buenos Aires — paraíso de los pequeños burgueses —, donde la mujer vive todavía detrás de la reja; donde la mayoría de los escritores son serviles; donde un médico, un abogado, un industrial, son considerados intelectuales, y donde demócratas, conservadores, liberales, socialistas, católicos, monárquicos, no son lo que son por opinión, sino por falta de opinión, como diría Berl, la palabra Rusia asusta, y casi todos creen que hacer una revolución quiere decir derrocar un gobierno para poner otro.

* * *

La juventud de América tiene el deber de interesarse por Rusia y convertir a América en un nuevo campo para el gran experimento revolucionario. Se trata de ir preparando una conciencia revolucionaria. No debemos quedarnos atrás. El mundo cambia, dice Lawrence — y ese cambio será inevitable. Implacable.

* * *

Para nosotros, los artistas, los hombres deben dividirse en dos clases: proletarios y burgueses. Debemos estar con los primeros si no queremos vivir únicamente para entretener a los segundos.

* * *

Indigestar a los burgueses. Los dibujantes Grosz y Frans Masereel son dos vengadores. Sus obras, de un valor inmenso desde el punto de vista artístico, están en la línea desde el punto de vista social.

* * *

Vencerlos con sus armas: la técnica y la cultura. Que no todo sea exclusividad de un grupo de gente. Los poderosos no lo son gracias a su genio, decía Eremburg, sino a su intrepidez, a su suerte, al orden actual de las cosas.

* * *

Nada más ridículo que el catolicismo que se debate, entre fascismo y comunismo, para reconquistar el mundo. Es evidente que la política acabará por destruir a la Iglesia, institución agotada. ¿Qué han hecho, en realidad, los clericales? No adoptó la postura del comefrailes de aldea. Me agradan las catedrales, los buenos frailes rechonchos amigos del vino añejo, un poco de liturgia, etc., y admiro la capacidad de trabajo y de pecado de muchos católicos. Pero es oportuno recordar lo que Víctor Hugo decía a los clericales: "No hay un poeta, un escritor, un filósofo, un pensador que vosotros aceptéis. Y todo lo escrito, encontrado, soñado, deducido, iluminado, imaginado, inventado por los genios, el tesoro de la civilización, la herencia secular de las generaciones, el patrimonio común de la inteligencia, vosotros lo rechazáis"...

* * *

Un dogma supone la audacia limitada. Estar en la línea significa estar más allá del capitalismo, de la religión, del socialismo parlamentarista y de toda actitud espiritual pasiva... Significa estar con aquellos que creen que el estado revolucionario debe ser eterno.

Francotiradores por ahora, y en América.