CAPOTO UN AVION EN CAMPO MAYO

Las Víctimas: Dos Oficiales



TENIENTE JORGE E. RODRIGUEZ — SUBTENIENTE VICTOR J. VIDELA

Quién era el Tte. Rodríguez

El teniente de caballería Jorge Enrique Rodríguez nació el 18 de enero de 1909, en la Capital Federal. Ingresó al Colegio Militar en el año 1925, egresando como subteniente en el año 1928. El 5 de mayo de 1931 fué incorporado al Curso A de Aviadores Militares en la Escuela Militar de Aviación.

El 10 de diciembre de 1931 se le aprueban las clasificaciones obtenidas en el 1er. año del Curso de Aviadores Militares.

El 31 de diciembre de 1931 ascendió a Teniente.

El total de vuelos realizados asciende a 174 horas y 25 minutos, con 815 aterrizajes.

El subteniente V. M. Videla

Nació el 15 de abril de 1908, en la provincia de Mendoza. El subteniente de caballería Víctor M. Videla ingresó al Colegio Militar en mayo de 1926, egresando como subteniente el 23 de diciembre de 1930. El 23 de junio de 1931 fué incorporado al Curso de Aviadores Militares en la Escuela Militar de Aviación.

El 10 de diciembre de 1931 se le aprueban las clasificaciones obtenidas en el 1er. Año del Curso de Aviadores Militares.

El total de vuelos realizados asciende a 166 horas y 10 minutos, con 784 aterrizajes.

crítica

5A EDIC. PARA TODO EL PAIS

18 PAGINAS EN DOS SECCIONES

PORTE PAGO 201

Agosto 12 de 1932 — El Diario de Buenos Aires Para Toda la República — Año XIX. - No. 6575

QUE LOS EJECUTEN PIDE A GRITOS TODA ESPAÑA

Murieron el Tte. Rodríguez y el Ste. Videla en la Caída

Estaban Haciendo un Tirabuzón y el Avión Cayó a Pique Hundiéndose un Metro en el Suelo

LA MUERTE FUE INSTANTANEA

UU grave accidente de aviación se produjo esta mañana en Campo de Mayo. Desde la escuela de El Palomar salieron, para efectuar un vuelo de práctica, los oficiales teniente Jorge Rodríguez y subteniente Víctor L. Videla, con un aparato Havre, número 13.

Después de efectuar varias evoluciones sobre el campo, sin que los demás pilotos observaran ninguna anormalidad en el funcionamiento del motor, el aparato tomó altura, perdiéndose de vista.

Poco después, en Campo de Mayo se observó al aparato que evolucionaba como buscando un lugar para aterrizar.

Varios militares observaban la maniobra, cuando de pronto vieron que el avión se precipitaba violentamente a tierra. De inmediato salieron en automóviles hasta el lugar del accidente, para prestar ayuda a las víctimas.

El aparato se precipitó desde bastante altura y se destrozó completamente.

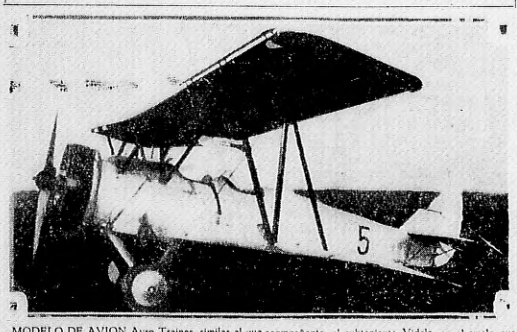
Los oficiales y soldados y varios civiles que presenciaron el accidente, corrieron, y a su llegada trataron de sacar inmediatamente de entre los restos del avión a sus ocupantes.

Ambos estaban con las ropas tintas en sangre y cuando poco después los examinó un médico, informó que la muerte se había producido en forma instantánea.

Inmediatamente después de tenerse noticias de lo ocurrido partieron desde la Escuela de El Palomar el director de Aeronáutica y varios pilotos, compañeros de los extintos, quiene están en este momento iniciando las averiguaciones para establecer las causas que provocaron el lamentable accidente.

(Más información en la página ocho)

Un Gemelo del Avión Destrozado



MODELO DE AVION Avro Trainer, similar al que acompañante, el subteniente Videla, en el vuelo que utilizaron esta mañana el teniente Rodríguez y su terminó trágicamente en Campo Mayo

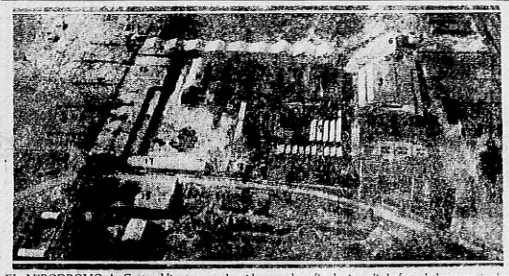
Ni sus Amigos Secundaron al Gral. Sanjurjo

(United Press)

MADRID, 12. — El general Ruiz Trillo a quien se había confiado el mando de las tropas enviadas contra el general Sanjurjo, se ha encargado del mando de la división de Sevilla en substitución del general Manuel González.

Se ha sabido que entre los militares que se negaron a secundar el levantamiento encabezado por Sanjurjo, figuraba un comandante ayudante de órdenes del propio Sanjurjo.

Imposible la Fuga de los Cómplices



EL AERODROMO de Cuatro Vientos, que ha sido cerrado a fin de impedir la fuga de los complicados en la insurrección de Sanjurjo

Destituyeron al General González

(Agencia Havas)

MADRID, 12. — "La Gaceta de Madrid" publica hoy un decreto en virtud del cual el general González y González que comandaba la división de Sevilla, queda destituido de su cargo.

El general Ruiz Trillo, inspector general del ejército es nombrado para reemplazarlo temporariamente.

Ha Sido Detenido J. Varela

Fué Capturado en Cádiz, Creyéndosele Complicado

CONDECORADO

(United Press)

CADIZ, 12. — Ha sido detenido en esta ciudad el coronel José Enrique Varela, quien está condecorado con la cruz laureada de San Fernando.

La detención se relaciona con los últimos acontecimientos.

LOS OBREROS VUELVEN A LAS TAREAS

Se Registraron Varias Muertes a Causa de las Manifestaciones

LA LISTA

(United Press)

MADRID, 12. — Las demostraciones de regocijo y protesta organizadas en toda España celebrando el fracaso de la intentona monárquica, han causado varias víctimas que hay que agregar a los 8 muertos registrados en Madrid en los sucesos del día 10.

En Sevilla resultó muerto, un guardia civil cuando las masas intentaron incendiar la prisión; en Santander hubo un muerto durante las manifestaciones de entusiasmo, en Granada 2 muertos, en Santa Fe y Chamberí, ambos pueblos próximos a Granada, 1 muerto en cada uno.

Las últimas noticias recibidas hoy, indican que los obreros han reanudado el trabajo en todas partes.

Dos heridos en Jerez

(United Press)

JEREZ, 12. — Durante una manifestación republicana que recorría las calles de esta ciudad, fueron hechas unas disparos sobre la casa del rico propietario Angel García Rinaldino, resultando heridos de gravedad dos hijas de aquél que se encontraban en un balcón.

RECHAZAN LA IDEA DE UN FUSILAMIENTO LOS DIARIOS REPUBLICANOS

El Interés del Gobierno Está en Descubrir las Ultimas Raíces del Movimiento. Azaña Señala que los Instigadores del Movimiento Están en Libertad

LA PENA DE MUERTE SUBSISTE

(De nuestros corresponsales especiales)

MADRID, 12. — Apasiona el procedimiento que se seguirá para castigar a los encartados en la sublevación. El gobierno recibe iniciaciones populares en demanda de energía. Las manifestaciones callejeras piden la sangre de los culpables.

Los diarios republicanos piden justicia, pero justicia estricta, sin ensañamientos, más bien inclinándose a la clemencia y a la serenidad.

El Tribunal Supremo señalará el procedimiento

El gobierno permanecerá al margen del proceso. El tribunal supremo libremente designará el procedimiento a seguir. Probablemente será sumarísimo, pero no desprovisto del tiempo necesario para los procedimientos indispensables, destinados a asegurar la serenidad de la justicia.

Existe pena de muerte

Se recuerda que la pena de muerte, abolida para la justicia ordinaria, subsiste para los delitos militares.

El verdadero interés del gobierno será descubrir las últimas raíces del movimiento. Azaña así lo ha declarado en su discurso, afirmando que es doloroso que los valientes que se lanzaron a la calle a luchar por la idea, sufran la inflexibilidad de la justicia, en tanto que los instigadores y los promotores prosiguen en libertad, dentro del anónimo.

Los "rabassaires" ofrecieron su apoyo

(De nuestros corresponsales especiales)

MADRID, 12. — A la Presidencia de la República han llegado millares de telegramas de felicitación, expresando su adhesión al régimen, incluso varios precedentes de la Argentina. Uno de los despachos de Buenos Aires está firmado por María Teresa Trevarios, y pide el indulto del general Sanjurjo.

También se ofrecieron incondicionalmente los "rabassaires" catalanes, declarando que sus últimas actuaciones son meros plenos familiares, olvidándolos cuando hoy que defender a la República.

Gran victoria del gobierno

(Agencia Havas)

MADRID, 12. — Los principales diarios de esta capital dedican extensos comentarios a los sucesos desarrollados durante los dos últimos días y sobre las posibles medidas que adoptarán los tribunales encargados de juzgar a los culpables.

"El Sol" declara que la República ha logrado durante los disturbios de los dos últimos días la más grande victoria que se podía desear para demostrar la solidez del régimen y su resistencia a todos los manejos y asechanzas.

Los resultados han sido tan definitivos y categóricos que en lo sucesivo nadie podrá dudar que la República es una realidad política en España.

"El Socialista" pide serenidad

Por su parte, "El Socialista" se declara contrario a todas las medidas extremas y precipitadas.

"El general Sanjurjo está prisionero del gobierno, que logró detenerle. Suponemos que será juzgado con la severidad necesaria en las actuales circunstancias; pero, a nuestro juicio, no debe ser tratado con todo el rigor, puesto que, insistimos sobre este punto, la justicia no tiene necesidad de esta clase de rigores ni contra el general Sanjurjo ni contra aquellos otros que le secundaron en la sublevación."

"Ahora" rechaza la idea del fusilamiento

Por último, el diario "Ahora", de tendencia republicana moderada, se interroga sobre el castigo que el tribunal aplicará al general Sanjurjo, rechazando la idea de un fusilamiento.

"La República no está en el triste caso de fusilar a hacer fusilar a nadie, sobre todo en estos momentos en que los pasiones se hallan desencadenadas, dando con ello lugar a posibles inseguridades en el sumario."

El Jefe de Aviación Fué Leal

Los Aparatos Fueron Inutilizados por los Subordinados

TOMAS BARRON

(United Press)

MADRID, 12. — Se ha sabido ahora que el comandante Tomás Barrón, jefe de la aviación de Sevilla, impidió que sus subordinados atentaran las órdenes del general Sanjurjo de movilizar los aparatos para secundar sus planes contra la República.

Por otra parte, el personal de mecánicos, de acuerdo con las órdenes recibidas, deterioraron momentáneamente las máquinas para que no pudieran ser utilizadas.

HA PRESTADO DECLARACION SANJURJO

El Fiscal no Dió Informes Sobre lo Declarado por el General

PRISION

(United Press)

MADRID, 12. — El general Sanjurjo fué sometido a un extenso interrogatorio, que duró más de cuatro horas.

El fiscal de la república y el juez especial, encargado del sumario, muéstranse reservadísimos sobre el resultado de las claraciens.

Por su parte, el director general de seguridad, señor Menéndez, ha informado que Sanjurjo será enviado esta mañana a Prisiones Militares.

Arrestaron a un inspector de la guardia civil

(Agencia Havas)

CORDOBA (España), 12. — Por orden del gobierno, el inspector de la guardia civil general Gómez Sánchez, fué detenido hoy.

EN GRANADA QUEMARON 2 TEMPLOS

PARA QUE NO PUEDAN HUIR LOS TRAIDORES DE LA REPUBLICA CERRARON LOS AERODROMOS DE ESPAÑA

NO LES QUEDA AHORA PUERTA DE ESCAPE A LOS CONSPIRADORES

El Encargado del Aeródromo de Barajas Fué Arrestado, por Permitir la Fuga de los Hermanos Ansaldo, Complicados en el Motín

NO QUEDA PUERTA DE ESCAPE

(United Press)

MADRID, 12. — Se ha ordenado el cierre de todos los aeródromos de España con objeto de impedir la salida por vía aérea de los complicados en la reciente sublevación monárquica.

El encargado del aeródromo de Barajas, situado en las cercanías de Madrid, ha sido arrestado por haber permitido la salida de dos aparatos tripulados por los hermanos Ansaldo, de quienes se cree que han traspuesto la frontera francesa.

En Ningún Momento Existió en el País el Estado de Guerra

(De nuestros corresponsales especiales)

MADRID, 12. — Conviene hacer resaltar que el gobierno, para sofocar la rebelión, no ha necesitado adoptar medidas extremas. Las Cortes han continuado funcionando normalmente. El estado de guerra no fué declarado en ningún momento. Para someter a trescientos monárquicos que tirotearon en las calles a las gentes republicanas, bastaron los guardias de orden público.

Por lo tanto, la nota destacable ha sido la serenidad de los gobernantes, al resolver el momento difícil. Manuel Azaña, en los dos discursos que pronunció en el Parlamento, explicó, primero, el planteamiento del conflicto, y después el sometimiento de los rebeldes.

En el primero no se le advirtió que la voz temblara de preocupación, y en el segundo no hubo frase que expresara una alegría eufórica por el triunfo. Sus discursos fueron fríos y sinceros, llenos de naturalidad, y se acogió a sus palabras, por los diputados, con ovaciones entusiastas.

La sublevación tropezó al estallar, con un gobierno firme y enérgico, y después tropezó, también, con una formidable reacción popular.

¡J. SANJURJO HABLO DE LA CONCIENCIA!

(United Press)

MADRID, 12. — Cuando ingresaba en Prisiones Militares, incomunicado, al ser informado de lo sucedido en Sevilla después de su huida, el general José Sanjurjo se mostró sorprendido, pero afirmó, no obstante, que su conciencia estaba tranquila. Agregó "Otros no la tendrán tan limpia".

☆ ¿Se Habrá Convencido ya Alfonsito? ☆



LA REPUBLICA. — ¡Te habrás convencido de que aquí no tienes nada que hacer!... *(Dibujo de Rojas)*

UNA MANIFESTACION MONSTRUO ORGANIZO EL PUEBLO CATALAN

Más de 20.000 Personas Desfilaron Frente al Palacio de la Generalidad, Desde Cuyos Balcones Hablaron Maciá y Gassol

ENORME ENTUSIASMO POPULAR

(Agencia Havas)

BARCELONA, 12. — Una manifestación imponente, compuesta por más de 20.000 personas, se efectuó frente al Palacio de la Generalidad.

Los manifestantes enarbolaban banderas republicanas y llevaban carteles con la inscripción siguiente: "Pena de muerte para los generales traidores a la República".

Corrió Una Odisea el M. de Esquivel

(United Press)

GIBRALTAR, 12 — El marqués de Esquivel, en cuya casa de Sevilla instaló su cuartel general el general Sanjurjo al encabezar el movimiento monárquico-militar ha corrido una verdadera odisea para escapar al enfurecimiento popular.

El amrqués escapó junto con un amigo en automóvil hacia Gibraltar, cuando las masas incendiaron su palacete.

Al llegar a la bahía de Gibraltar, junto con su amigo, se arrojó al mar con intención de cruzar a nado la bahía.

Los dos fueron recogidos por una lancha autodivil, después de haberse mantenido varias horas nadando. Lograron por última desembarcar a salvo en Gibraltar.

Silbaron a los comunistas

Un grupo de comunistas con banderas rojas, trató de unirse a la manifestación, pero la multitud silbó la insignia y exigió su retiro. Se produjeron pequeños tumultos, pero cuatro guardias rurales catalanes, bajo el mando del comandante Pérez Farrás, salieron del Palacio e hicieron circular el grupo de extremistas.

Discurso de Maciá

Desde los balcones del Palacio, varios oradores hicieron uso de la palabra, declarando que los rebeldes de Madrid y Sevilla, al atacar la República, atacaban al mismo tiempo el Estatuto. Aplaudieron el hecho de que los catalanes eran verdaderos defensores de las libertades republicanas y expresaron que el resto de España comprendería la lealtad demostrada por el pueblo de Cataluña.

Habla Ventura Gassol

Dijeron asimismo que una tentativa de restauración monárquica era imposible, pues quienes tal cosa intentaran, se estrellarían contra la reacción popular.

El diputado Ventura Gassol declaró que los catalanes se habían manifestado en esta oportunidad, con las manos vacías, pero que sabrían hacerla con las armas el día en que la República o la libertad estuvieron en peligro.

La lealtad del pueblo catalán

El señor Maciá fué vivamente aplaudido y aclamado por los manifestantes, los cuales se dirigieron inmediatamente después hasta los bulevares, por los cuales desfilaron lanzando vítores a la República.

En diversas otras ciudades de Cataluña se efectuaron manifestaciones semejantes, en medio del entusiasmo popular.

Manifestaciones en toda Cataluña

El Sr. Maciá dijo en su discurso que los pronunciamientos habían terminado para siempre.

"El pueblo — dijo — no quiere oir hablar de castas ni de privilegios de ninguna índole".

Declaró, una vez más, que confía en Cataluña y afirmó que, hoy como ayer, mañana como siempre, Cataluña estaría dispuesta para defender la República y que constituiría un obstáculo invencible para el retorno de los Borbones al poder.

Los catalanes comentan la aventura de Sanjurjo

BARCELONA, 12. — La totalidad de los órganos periodísticos comentan severamente la aventura de Madrid y la actitud del general Sanjurjo.

"La Vanguardia", dice "Trátase de un deforme anacronismo que perjudicará enormemente el crédito internacional español. Las conspiraciones militares pertenecen al siglo XIX; no podrían tener éxito en nuestra época.

"Hay cosas y métodos que han pasado para siempre, entre nosotros".

LA OPINION EXIGE AHORA LA IZQUIERDA

Quieren las Masas que Termine por Completo el Predominio de las Castas Militar y Clerical

ENSEÑANZAS

Por RODRIGO SORIANO

Diputado a Cortes por Málaga y Corresponsal permanente de CRITICA en Madrid

MADRID, 12. — La intentona descabalada del general Sanjurjo ha sido absolutamente dominada. Se explica esta aventura únicamente por la absurda creencia de que la opinión española anhelaba una nueva dictadura al estilo de la del general Primo de Rivera.

El Ultimo Grito

Se juzga al fracaso de esta intentona como el último grito de una arqueológica España de caudillajes militares y tartarinescos y solo cabe explicarla por las excesivas tolerancias del gobierno para con los elementos derechistas.

Gobierno de Izquierda

Pide ahora la opinión un gobierno de izquierda neto, que acabe con las amotinaciones de estilo mejicano y con los fantasmas de un pasado ya sin raíces. Quiere el pueblo que termine por completo el predominio de las castas militares y clericales.

Dos Veces Traidor

El general José Sanjurjo, jefe del Ejército de Operaciones de España en Marruecos durante la dictadura, director general de la Guardia Civil más tarde, con la monarquía y con la república, y director general del Cuerpo de Carabineros últimamente, ha resultado dos veces traidor, pues ha traicionado, en efecto, a monárquicos y republicanos. Es un tipo simbólico del conflictivismo que arruinó a España durante un siglo.

La Reacción Popular

Pero — hermosa lección — ya ha reaccionado el pueblo con furia, como se ha visto con la quema de edificios militares y aristocráticos en Sevilla y Granada. Exige, también, fusilamientos.

Temores Fundados

Se teme que la debilidad gubernamental ocasione nuevos y estériles intentos, pues el complot supone un enorme gasto de audacia y revela sus profundas raíces. La actitud del general Sanjurjo, al pretender hablar con el presidente del Consejo, Manuel Azaña, sin lograrlo, resultó cínica.

MINISTERIO DE AGRICULTURA

COLONIA DE REGADIO "CENTENARIO"

Queda prorrogado hasta el 15 de septiembre el ofrecimiento en venta o usufructo-venta (a opción), de 200 lotes de tierras irrigadas que forman la colonia "CENTENARIO", próxima a la capital del territorio del NEUQUEN. Por planos, formularios de solicitud y pliego de condiciones, dirigirse a la *Dirección de Tierras*, Dársena Norte (Buenos Aires).

Bronquitis

Combatala con friegas de

Untisal

Pecho y Espalda

LA POBLACION NO ABANDONO SU ACTITUD DE PROTESTA

(Agencia Havas)

GRANADA, 12. — Durante la última noche continuaron en esta ciudad los incidentes motivados por los elementos exaltados, que recorren constantemente las calles y organizan manifestaciones de protesta contra los reaccionarios.

Grandes grupos de extremistas intentaron asaltos en varios puntos, especialmente en los barrios aristocráticos, y fueron dispersados por la policía, que se ve impotente para contener los tumultos.

La población, aterrada, se guarneció en sus casas, que permanecen herméticamente cerradas, no obstante la estación calurosa, así como casi todos los establecimientos y cafés, que cerraron en las primeras horas de la noche.

Las manifestaciones de exaltados provocaron numerosos incendios, entre ellos en el Convento de Tomares, cuyas llamas iluminaron la ciudad, y la iglesia de San Nicolás, que quedó casi destruída.

El gobernador civil de Córdoba, que ha sido designado por el ministro de la Gobernación, D. Santiago Casares Quiroga, para cooperar con el de Granada, ha llegado a esta ciudad a la 1.20 de la madrugada y adoptó, de acuerdo con su colega, medidas rigurosísimas para restablecer el orden.

Instrucciones a los alcaldes

(United Press)

GRANADA, 12. — Ha llegado a esta ciudad el gobernador de Córdoba, D. Manuel González López, quien se hizo cargo del orden público.

El señor González López ha impartido instrucciones a los alcaldes de la provincia. Les hará responsables de los desórdenes que se produzcan en sus jurisdicciones.

Especialmente ha hecho admoniciones severísimas al de Pinar de Albaloto, en donde ayer ocurrieron graves desórdenes.

Más incendios en Sevilla

(Agencia Havas)

SEVILLA, 12. — Comunican de varios pueblos de la provincia que se han producido violentas manifestaciones republicanas.

En Arnalcollar, una manifestación recorrió las calles del pueblo en forma tumultuosa y terminó prendiendo fuego a la iglesia parroquial.

En la Rinconada el pueblo incendió el Casino local y destrozó todo el mueblaje, antes.

Un muerto y heridos en Santa Fe

(Agencia Havas)

GRANADA, 12. — El gobernador civil ha manifestado que recibió comunicación de varios alcaldes de los pueblos de la provincia, que le dan cuenta de los incidentes que se han registrado en determinadas localidades.

En el pueblo de Santa Fe, la multitud incendió el Casino Agrario, por lo cual el alcalde, que pertenece al Partido Socialista, se dirigió a la multitud, exhortándola a mantenerse serena.

Esta, lejos de acatar las indicaciones de la primera autoridad, la recibió a tiros, por lo cual la guardia civil se vió obligada a disparar sobre la muchedumbre. Resultaron un muerto y tres heridos graves.

BOLIVIA ESPERA UN ATAQUE POR PUERTO SUAREZ

Saldrán en Libertad los Soldados

(Agencia Havas)

MADRID, 12. — Se asegura que los soldados que participaron en los sucesos revolucionarios que son del dominio público, serán puestos en libertad, en razón de su irresponsabilidad en la asonada monárquica.

Se hace notar al respecto, que se trata de jóvenes reclutas que fueron engañados por oficiales monárquicos. Además, estos soldados contaban con pocos días de servicio bajo banderas.

LLEGARON A CADIZ MAS BATALLONES

Ingresaron en un Castillo los Acompañantes de Sanjurjo

FUERZAS

(United Press)

CADIZ, 12. — Procedente de Huelva ha llegado a este puerto el vapor Roger de Lauria, que trae a bordo al general González Ilerranz, al teniente coronel de Estado Mayor Emilio Estela y al capitán Justo Sanjurjo, detenidos conjuntamente con el general Sanjurjo cuando intentaban huir a Portugal.

Todos los detenidos, excepto el general Sanjurjo, que fué enviado a Madrid, han ingresado en el castillo de Santa Catalina.

Procedente de Ceuta llegó el transporte España No. 5, con el batallón de cazadores de Africa número 8, y procedente de Larache, el Isla de Menorca, con el batallón de cazadores número 2.

Estas fuerzas fueron movilizadas por el gobierno al producirse el levantamiento de Sevilla.

Franco Vuelve a la Aviación

(United Press)

MADRID, 12. — Los amigos de Ramón Franco, creen que el gobierno lo nombrará en breve para ocupar un importante cargo en los cuerpos de aviación.

La Federación Soc. Gallegas Prep. un Mitin

Ratificará su Adhesión a la República y Repudiará la Intentona Monárquica

EL MARTES

EL 16 del corriente, a las 21 y 30 horas, se efectuará un importante mitin de adhesión a la República Española y de repudio por la reciente intentona monárquica en España.

Dicho acto se efectuará en el local Belgrano 1132, y ocuparán la tribuna, destacados la federación citada participa oradores. La "Orga" entidad de activamente en los preparativos del mismo.

La J. Ejecutiva envió sendos cablegramas de adhesión a la República y de repudio contra la reacción al gobierno de España y Cortes Constituyentes.

La Federación, reafirma así la destacada actuación que de diez años a la fecha realiza para la implantación de la República triunfante.



LUZ BRILLANTE Y CLARA

es la que dan las Lámparas ALCOLUZ COMALUMBRA. Consumen un combustible económico, limpio, de agradable uso y que se halla en venta en todo el país: el ALCOLUZ Son de manejo fácil y no ofrecen dudas ulteriores. Pida una prueba y se convencerá.

Catálogos a

Helios S.A.
SN - BOLIVAR - 536
BUENOS AIRES

Sigue el Furor Bélico Alistando Gente en Bolivia

En la Asunción, los Diarios Piden a Bolivia la Devolución de Puerto Pacheco

QUIETUD EN EL CHACO

(United Press)

LA PAZ, 12. — La población continúa tranquila. Numerosos voluntarios nacionales y extranjeros continúan presentándose a los cuarteles, ofreciendo sus servicios. Los penados constituyen un batallón denominado la "Legión de la Muerte" y piden a las autoridades marchar al frente.

Elogian al doctor Matienzo

(United Press)

LA PAZ, 12. — Los diarios elogian unánimemente las declaraciones del doctor José N. Matienzo, en el Senado argentino, y expresan que coinciden con el pensamiento del pueblo de Bolivia.

Comentarios de la prensa paraguaya

(United Press)

ASUNCION, 12. — Los diarios de la mañana comentan la contestación de Bolivia a los neutrales, especialmente la en que se pide que la declaración panamericana sea retroactiva hasta 1868 y que se incluya "en la suspensión de las hostilidades la inmediata devolución a Bolivia de Puerto Pacheco (Bahía Negra)".

"El Liberal" dice al respecto que "Bolivia nunca tuvo soberanía sobre Bahía Negra y no la tendrá jamás".

Cita el diario varios documentos históricos para comprobar que Bahía Negra es parte de Paraguay desde los días coloniales.

Las últimas noticias del Chaco indican que no hay novedades en ninguno de los sectores.

Acusó recibo el ministro de Bolivia

(United Press)

GINEBRA, 12. — El representante boliviano, señor Durels, ha enviado desde París una carta a la Liga de las Naciones, acusando recibo del telegrama del día 4, enviado a Bolivia por la entidad ginebrina.

Se tiene entendido que Durels, en su carta, expresa que Bolivia reitera su disposición a someter el conflicto del Chaco a un arbitraje, pero con la condición, empero, de que deberá dársele a Bolivia una salida al río Paraguay, pero por un punto donde durante todo el año haya aguas profundas.

No se conoce el texto de la nota boliviana

(United Press)

WASHINGTON, 12. — Se ha recibido la respuesta de Bolivia a la insinuación de los neutrales, sobre si aquel país estaría dispuesto a entablar negociaciones a mediados de septiembre, para la concertación de un protocolo de arbitraje relativo a la controversia básica de la cuestión territorial del Chaco.

La respuesta de Bolivia no ha sido publicada hasta ahora.

Las Fuerzas del Gral. Guillen Han Sido Reforzadas

Desde el Uruguay Ofrecen Médicos, Enfermeros y Numerosos Voluntarios

¿SE PERDIO UN JEFE BOLIVIANO?

(De nuestro corresponsal)

ASUNCION, 12. — **El Estado Mayor ha dado un comunicado oficial, en el que se expresa que no se han producido novedades de importancia en el Chaco.**

El futuro gabinete

El 15 del corriente se realizará la transición del mando presidencial. En tal motivo, han comenzado a circular rumores sobre la posible composición del futuro gabinete.

Según hemos podido averiguar, el doctor Eusebio Ayala designará colaboradores a las siguientes personas: Ministerio de Justicia, doctor Prieto; Relaciones Exteriores, doctor Benítez, actual ministro de Hacienda; Interior, doctor Méndez Ilenitd, actual senador.

La nota de los neutrales

La opinión pública aguarda con impaciencia el contenido de la nota, que según las informaciones de las agencias noticiosas, ha sido enviada a Bolivia por los neutrales.

La opinión generalizada que ella marcará la pauta de los acontecimientos futuros.

Temores en Puerto Suárez

El corresponsal de "El Liberal" en Corumbá informa que en Puerto Suárez reina una gran tensión, ante el temor de un ataque de las fuerzas paraguayas.

La guarnición, a cuyo frente se encuentra el general Guillén, ha sido reforzada con contingentes numerosos y han sido cubiertas las líneas avanzadas con abundantes tropas, provistas de ametralladoras y cañones.

Además de estos refuerzos, agrega la misma información, han llegado tres aviones.

Se asegura también, que los bolivianos no pueden abastecerse en Corumbá, por cuanto los proveedores exigen el pago al contado de las mercaderías que les son solicitadas.

Teniente coronel desaparecido

El mismo corresponsal, dice que en la guarnición boliviana no se tienen noticias del teniente coronel Anze, herido en una de las últimas acciones.

Por las averiguaciones que se han practicado se sabe que fué herido y que se interesó en el mismo. Se cree que haya fallecido por falta de asistencia y alimentos.

Voluntarios del Uruguay

El Ministerio de Relaciones Exteriores, ha recibido el siguiente telegrama del consulado en Montevideo: "Sigue la inscripción de voluntarios uruguayos y de otras nacionalidades que ofrecen incondicionalmente sus servicios para defender nuestra causa, esperando solo que se les llame a fin de facilitar los medios de traslado.

"Se han presentado también un numeroso estudiantes menores de edad a quienes me costó convencer de que no podía inscribirlos por hallarse ausente el dominí ode la patria peligrando. Todos ocurrentes se retiran diciendo que conseguirían la autorización de sus padres o que se presentarían con ellos mismos.

"También ofrecieron sus servicios numerosas señoritas uruguayas, para revistar como enfermeras; algunas de ellas están diplomadas en la profesión. Asimismo, se apersonó a este consulado un médico de la Cruz Roja Uruguaya, comunicando que el curso acelerado de enfermeras que se ha abierto en dicha institución, se han presentado numerosas asonadas, declarando todas ellas desear prepararse para le a prestar sus servicios al Paraguay.

"Igualmente se han apersonado a este consulado, médicos, estudiantes de medicina, idóneos de farmacia y practicantes de sanidad ofreciendo sus servicios, así como también, mujeres y técnicas europeas.

"Son dignas de mención las numerosas adhesiones de uruguayos que llegan por telegramas y cartas en las que se expresan conceptos vibrantes y sentimientos patrióticos que conmueven.

"Todos los órganos de la prensa local, han publicado enjundiosos editoriales en los que se pone de manifiesto la justicia que nos asiste en el conflicto con Bolivia. Estas manifestaciones de simpatía de nuestros hermanos uruguayos nos alientan y nos fortian sobremanera para la terrible prueba que nos amenaza y que sabremos sobrellevar con dignidad".

Campana Quedará sin un Gran Camino

El Gran Camino de Pilar a Capilla del Señor y al Pueblo de Zárate

(De nuestro corresponsal)

ZARATE, 12. — Absorbe nuevamente la atención del vecindario y es motivo general de comentarios, el asunto del proyectado camino Pilar-Capilla del Señor-Zárate.

Se asegura que debido a la influencia de ciertos políticos de la vecina ciudad de Zárate, que se hallan muy bien colocados en las altas esferas del gobierno y por contraste la falta de "chance" de los que tienen la situación local, el camino en cuestión será aprobado muy en breve y en forma ya definitiva, desde Pilar a Zárate, pasando por Capilla del Señor, vale decir aislado a Campana, que al final de cuentas es la ciudad que más derecho tiene a ese camino.

El hecho de que el 65 por ciento de la nafta que consume el país sale de las destilerías de Campana, su movimiento aduanero que llega a 5 millones de pesos, sus ventajas como puerto de ultramar, sus islas floricultores, el movimiento comercial de esa zona, nada dicen a los hombres que resolverán este asunto que despreocupa a los habitantes de la zona.

El Crimen de Rocha ha sido Esclarecido

(De nuestro corresponsal)

MONTEVIDEO, 12. — Se aclaró el asesinato cometido en la ciudad de Rocha. La mujer Elida Sosa, conviviendo el muerto, confesó que ella y Gumersindo Cardoso, con quien ella mantenía relaciones, decidieron eliminar a Natalio Míguez. Dice que para lograr esto, ella y Cardoso embriagaron a Míguez, matándolo luego con un hierro.

Pequeña, Inquieta y Agil, Gaby Morlay Está Entre Nosotros con su Sonrisa

DEBUTARA HOY EN EL TEATRO ODEON

Entre Baúles y Caras Bonitas nos dió Esta Mañana su Saludo Para la Argentina

DEFINICION

ENTREVISTAR a la pequeña Morlay es una cosa seria. El secretario de redacción nos ha dicho, cuando nos encaminábamos al puerto para ir a saludarla a su llegada. Hay que hacer una nota pintoresca.

Y hacer una nota pintoresca en periodismo, equivale decir que hay que descubrir el detalle, ya sea en el gesto, la expresión o en una simple sonrisa, que defina la personalidad del entrevistado.

A "descubrirla"

Ante todo debemos declarar que no conocemos a Gaby Morlay.

Hemos oido hablar mucho de ella y sabemos también que es una gran actriz. Reducido a esto nuestro bagaje de conocimientos nos dispusimos a "descubrirla" un tanto cohibidos — lo confesamos — por la aureola que precede.

"Voila Gaby"

En la borda del "Flandria" divisamos agrupado como un racimo de hermosas cabecitas. Desde el andarivel desembarcadero, donde nos hallamos, tratamos de adivinar cual es, en ese grupo, la que corresponde al motivo de nuestras cavilaciones. Bien pronto, sin embargo, salimos de dudas. Una voz a nuestro lado acaba de pronunciar: ¡Voila Gaby! (Allí está Gaby) y una mano tendida señala una silueta pequeña y movediza que en ese momento saluda exaltando reiteradas veces su mano enguantada.

Gaby Morlay

Nos hallamos en el barco frente a la pequeña gran actriz.

Al saludarla, su sonrisa acogedora acaba de disipar los infundados temores que nos imponía la fama de su renombre.

Elegante, fina, desenvuelta, Gaby Morlay es entonces para nosotros una mujercita fácil e inquieta, precoupada por los mil detalles que reclaman su atención en el trámite del desembarco.

Cuando sus preocupaciones han terminado se acerca a nosotros con un gesto de cortesía sorprendida en falta y nos pide perdón por haberlos hecho esperar. Luego nos habla gentilmente de su llegada, de su delgar a la Argentina, de sus triunfos en Río donde el público le tributó un apoteosis sin límites, del frío que hizo de su debut de esta noche en el Odeón, todo ello dicho en un francés donde la pronunciación parisiense nos explica sin necesidad de preguntarlo, de que ha sido educada en la Ville Lumière (Ciudad Luz).

Distintas facetas

Gaby Morlay no habla dejando escuchar solamente su voz. La expresión de sus ojos, el movimiento de sus manos, son consolantes de su conversación tan eficaces en su lenguaje como la palabra misma. Así es también cuando, dando instrucciones a sus compañeras, al ser requeridas por el fotógrafo, la vemos en el papel de mujercita enérgica. Y así, en una continua movilidad, Gaby Morlay, llena toda la sala con su presencia como si en su inquietud constante quisiera mostrar todos los destellos que irradian las distintas facetas de su personalidad.

Definición

Cuando nos retiramos después de haber conversado con la eminente actriz francesa vamos pensando, un poco preocupados, en que forma habremos de definirla. Es cierto que podemos afirmar, lo hemos comprobado, que tiene a veces actitudes de niño ¿Pero es menos cierto acaso que cuando quiere sabe ser toda una mujercita enérgica? ¿Cómo buscar entonces una expresión que pueda encerrar su manera de ser sin que caiga en la paradoja?

Entonces titubear ya, estando inseguros del análisis hecho, cuando una idea salvadora, cruzó nuestra mente. No hay duda, la única definición exacta que puede darse es ésta: que Gaby Morlay es... (Gaby Morlay.



NUTSI STAN



DELIA COL, la excelente primera actriz argentina, que integra el elenco de la Srta. Gaby Morlay, que se presentará esta noche en el Odeón



MARCELLE LYNE

Hubo Anoche 2 Asaltos en la Capital Uruguaya

Los Asaltados son dos Chauffeurs de Plaza

AVERIGUACIONES

(De nuestro corresponsal)

MONTEVIDEO, 12. — Anoche fueron asaltados dos chauffeurs. Al primero, llamado José María Calvo, despojándole del automóvil en Villa del Cerro. El auto apareció horas más tarde en la Aduana. Al segundo asaltado de amenazarlo con revólveres, después de dirá preso, huyendo en su mismo auto, que luego apareció en las calles Salto y San José.

La policía practica las averiguaciones,

Manuel Seoane Dará una Conferencia Hoy

En el local del Centro Socialista de la Sección 17a., sito en la calle Soler 5733 (Maldonado), dará esta noche, a las 21 horas, una conferencia sobre el tema: "La verdad sobre el aprismo", el diputado peruano Manuel Seoane. La entrada es libre.

EL ELENCO ARTISTICO

INTEGRAN la compañía de comedias francesa de la señorita Gaby Morlay los siguientes actores y actrices llegados junto con ella esta mañana en el vapor Flandria: Stapf, Delia Col, André Terrey, Nutsi Stan, Janine Lodue, Nicole Rozan, Marcelle Lyne, Germaine Ploger y los Señores, Jean Debucourt, primer actor, Maurice Dorlac, Maurice Jacquelin, Henry Darbrey, Marcus Bloch, Lucien Gadry, René Delsinne, René Darieia, M. Luxeuil, B. Saget y J. Ener.

SALUDO A BUENOS AIRES

DESDE a bordo del transatlántico Flandria que la conducía a nuestras playas, la eminente actriz francesa señorita Gaby Morlay nos envió anoche al siguiente telegrama evidenciando en él el cariño que la simpática artista tiene por nuestro pueblo. "CRITICA. Buenos Aires. — La simpatía del nombre argentino que he conocido en París, me guía a Buenos Aires. — Gaby Morlay".

LLEGAN MAS MATERIALES DE GUERRA

En Villazón Desembarcaron También Trenes con Tropas

MOSCOSO

(De nuestro corresponsal)

LA QUIACA, 12. — Ayer llegaron a Villazón dos trenes con camiones, material de guerra y víveres. Se presume que las tropas hayan desembarcado en Nazareno y Mohe. Hoy se esperaban tres trenes con tropas.

En los depósitos de la Aduana Nacional se encuentran grandes cantidades de víveres y ropa para ser transportadas a los lugares de concentración.

El regimiento de caballería formado por 700 voluntarios de la provincia de Sudchichas, partió de Tupiza vía Nazareno, Livi Livi, a Villamontes. El pueblo lo despidió con manifestaciones de respecto.

El mayor Moscoso, a quien se daba por muerto cuando los paraguayos tomaron el fortín Carlos Adolfo López, retirado hace días en el fortín Muñoz, dando órdenes para el transporte de las familias de los militares, y que se hizo en dos aviones hasta Villamontes.

Gaby Morlay y D. Col



GABY MORLAY y Delia Col, las dos principales artistas femeninas de la Compañía de Comedias que encabeza la gran actriz francesa

Se Ha Descubierto un Robo de $ 65.000

En la Contaduría General de la Provincia de Santa Fe, Donde se Han Cobrado Dos Veces los Mismos Títulos

(De nuestro corresponsal)

SANTA FE, 12. — En una dependencia de la Contaduría General de la Provincia ha sido descubierta, en las últimas horas de la tarde de ayer, una importante defraudación, que en los primeros momentos se hace ascender a 65.000 pesos y que se ha venido produciendo desde hace ya tiempo.

No bien descubierta la defraudación se efectuó una reunión en el despacho del ministro de Hacienda, con asistencia de los funcionarios de aquella repartición, resolviéndose dar cuenta de las 21 horas, requerir la presencia del juez de instrucción, quien, con la cooperación de la policía, se avocará el expediente administrativo realizado.

Las gestiones efectuadas para establecer el carácter del monto de la defraudación, demuestran que la maniobra se ha realizado por medio de los títulos de crédito público, muchos de los cuales ya habían sido cobrados dos veces. Estas maniobras se han venido efectuando desde ninchos años atrás.

El más comprometido

En primer término se menciona como comprometido en la maniobra al jefe de la contabilidad, que tiene a su cargo la sección Crédito Público, señor Juan M. Part. Esto es todo cuanto al respecto ha podido trascender hasta ahora, no siendo difícil que en la maniobra estuvieran complicados otros empleados.



LAS COMEZONES EN LOS ENFERMOS DE LA PIEL

Todo el mundo sabe que, en los enfermos de la piel, los venenos que vician la sangre tienen la tendencia de atacar la epidermis originando lesiones bien conocidas: acné, herpes, eritemas, eczemas, psoriasis, sicosis, urticarias, etc.

La irritación que produce esta serie de llagas, dan una irresistible necesidad de rascarse, la que aumenta durante la noche, ocasionando terribles sufrimientes. La cura o el descanso no pueden provenir de un tratamiento externo, pues, sin cesar, nuevos venenos llevados por la sangre alimentan la enfermedad y si bien se consigue una mejoría aparente, los males no desaparecen definitivamente. Por el contrario, el

El Depurativo Richelet

asegura una cura verdadera, porque su acción curativa se realiza sobre la causa misma del mal, es decir, hace desaparecer las comezones, purificando toda la masa sanguínea, destruyendo las toxinas y facilitando la eliminación de los venenos. La gran actividad terapéutica del Depurativo Richelet se manifiesta en todas las enfermedades que tienen origen en los vicios de la sangre. Gracias a él, los eczemas, acnés, herpes, eritemas, etc., desaparecen de la piel sin dejar rastros

VENTA EN TODAS LAS FARMACIAS DEL MUNDO

Hoy

—Los déspotas se hacen los socialistas.
—"Iluminaciones" en España.
—Un dato de interés para la historia.
—El Himalaya del "jipío".
—La novela de Nagib Haddad.
—Anécdota del doctor Juan Cruz Ocampo.

LA PALABRA de orden entre los déspotas y los aspirantes a déspotas, consiste ahora en hacer creer que son campeones de la justicia social. Tal es el caso de Mussolini, de Hitler, de Dávila, en Chile, y el muy asombroso del monárquico Sanjurjo. Eso no suele ser un inconveniente para que, una vez en el poder, sólo se preocupen de pisotear al pueblo y ahogarlo, por medio de la violencia, las más justas aspiraciones populares.

EN EL MANIFIESTO dirigido al pueblo español, Sanjurjo declaraba su propósito de dar satisfacción amplia al clamor de justicia que se levanta de "las entrañas sociales". El pueblo, por suerte, no se dejó engañar con el conocido cebo. Al grosero subterfugio respondió con la higienización de sus "iluminaciones". La indignación popular no se calmó hasta que no ardieron numerosos palacios y clubs de la aristocracia.

UN DATO de gran interés para la historia (para la historia de la persona de que se trata), fué revelado ayer por CRITICA. Resulta que el doctor Alberto Uriburu, "tras larga solicitud y espera", fué nombrado abogado del Consejo por el doctor Irigoyen. Y, lo que es más grave, aceptó, complicándose, de hecho, en los "atentados" del gobierno contra los "intereses permanentes de la patria". ¿Jugaba, entonces, el doctor Uriburu, a la doble carta de la conspiración y el usufructo?

ESTA NOCHE, en el teatro Avenida, se realiza el beneficio del "Chato Valencia", un "tenaz" cómico popularidad y cuyos méritos son bastante subidos. La colonia andaluza tendrá oportunidad de aprojar al escenario sombreros y "puros" metafóricos. La crisis industrial y la baja de los valores no permiten, por el momento, otra cosa. Pero, de cualquier manera, el "Chato" recibirá la sensación de que se lo sigue considerando el as del "cante jondo" y el Himalaya del "jipío".

VIDA NOVELESCA, más novelesca que la de muchos protagonistas de novela es la de Nagib Haddad, el hombre que de pretendiente del trono de Albania ha llegado, a través de innumerables aventuras, a acusado de asesinato en el Brasil. Ayer pasó por Buenos Aires, entre policías. Asegura que es inocente y que será absuelto. Pero tal situación, en cualquier modo, es humillante para quien nació en un palacio real, pudo ser rey y dirigió, personalmente, un ejército de 40.000 hombres.

"LO MARAVILLOSO no es lo mismo en todas las épocas; participa obscuramente de una especie de revelación general cuyo detalle solamente se nos hace visible: las ruinas romanas, el manifiesto moderno o cualquier otro símbolo capaz de conmover la sensibilidad humana durante un tiempo".
(De el "Manifiesto del Surrealisme", de André Bretón, escritor francés contemporáneo).

HAYA DE LA TORRE, el leader aprista detenido en una cárcel de Lima por orden de Sánchez Cerro, el dictador del Perú, ha debido declarar la huelga de hambre para protestar por los malos tratos de que se le hace víctima en la prisión. Una anécdota más, dolorosa y sangrienta, del terrible drama de opresión que está viviendo el desventurado pueblo.

MIENTRAS LAS universidades argentinas no cuenten con una ley que las defienda del predominio de los elementos enemigos de las ideas nuevas, su pacificación será imposible. Lo ocurrido hoy en Córdoba — asalto de una Facultad por los estudiantes, desorden y hasta tiroteo — no es nada más que un síntoma del malestar reinante. La Universidad necesita una ley que consulte el pensamiento y las aspiraciones del universitario de hoy, no del de hace cincuenta años.

ROBLEDO Y AZAR, dos de los buenos pugilistas enviados por la Argentina a Los Angeles, han

Un Chiste por Día



LA NISA (con aprensión). — *Mamá, ¿no decía papá el otro día que en estas exposiciones de pintura había muchos microbios?*
LA MADRE. — *¿Y por qué lo preguntas, hija?*
LA NISA. — *Porque me parece que llevo uno.* ♣

LA ARTILLERIA ABRE PASO A LOS LEALES HAY SUPRESION COMUNISTA EN ALEMANIA

Allanaron Varios Locales Buscando Papeles Secretos

Hitler Conferenciará con el Presidente y con Von Papen Para Solucionar el Problema Político

EL COMUNISMO

(United Press)

BERLIN, 12. — La policía ha allanado varias organizaciones afines al partido comunista, como "La Acción Antifascista", "Oposición Roja Gremial" y otras filiales extendidas por toda Prusia y en Hamburgo, buscando documentos demostrativos de sus actividades subversivas.

Se considera que estos allanamientos son una anticipación de la supresión del partido comunista.

Es esperado Hitler
(United Press)

BERLIN, 12. — Es esperado mañana en esta capital el leader fascista Adolfo Hitler.

Hitler conferenciará con el canciller von Papen y con el presidente Hindenburg sobre la solución que deberá darse al problema de la formación del gobierno futuro del Reich.

El lunes conferenciarán
(Agencia Havas)

BERLIN, 12. — El dirigente fascista Hitler no ha sido todavía convocado, debido a que se halla ausente de Berlín a la reunión que entre él, el presidente del Reich y el canciller von Papen, tendrá lugar probablemente mañana o el lunes, a más tardar.

Fué allanado el diario "Rothe-Fane"
(Agencia Havas)

BERLIN, 12. — La policía acaba de allanar el local del diario oficial del Partido Comunista "Rothe-Fane".

Importantes efectivos policiales tomaron parte en el procedimiento, cuyo resultado no ha sido dado aún a conocer por parte de las autoridades.

Inmediatamente fué allanada la sede central del Partido comunista.

Haya de la Torre en Huelga de Hambre Está Frente a la Muerte

LA noticia cablegráfica que publicamos ayer, informa escuetamente: Haya de la Torre, como protesta por los malos tratos recibidos en la prisión, ha declarado la huelga de hambre desde el lunes 8 de este mes.

Preso desde el 6 de mayo, es decir hace casi 100 días, el jefe del partido Aprista, candidato a la presidencia de la República del Perú, elegido por 110.000 sufragios no impugnados, se encuentra desde entonces absolutamente incomunicado. No lo ven ni sus amigos, ni sus parientes, ni sus abogados, ni sus médicos. Las guardias pretorianas no sólo le han encerrado con rejas y candados, sino que hasta le han tapiado las ventanas. En su obscura y húmeda celda, de dos metros cuadrados, Haya de la Torre, enfermo y débil, está emparedado vivo. Está muriendo a pausas.



HAYA DE LA TORRE

La justicia — esa farsa de justicia que no funciona en el Perú — se ha cruzado de brazos. Y es en este momento que Haya de la Torre lanza su reto, a clarándose en huelga de hambre. El luchador ilustre, por cuya suerte se ha interesado toda la América, responde así con un altivo lenguaje de sacrificio. Antes que la muerte por tortura lenta, prefiere perecer en un desesperado gesto de protesta.

Y ahora que Haya de la Torre se ha cuadrado frente a la muerte, con su virilidad soberbia, la protesta contra el régimen del coronel Sánchez Cerro tiene que hacerse más aguda en el continente. Sólo la acción de los pueblos de América logrará rescatar al líder del trasendente movimiento continental.

Las Fuerzas del Gral. Lima Van a Itapetininga

Las Tropas del General Montero, Después de Tomar Queluz, Consolidaron sus Posiciones

OFENSIVA

(United Press)

RIO DE JANEIRO, 12. — Los comunicados oficiales hacen resaltar que las operaciones militares son activas en todos los sectores. Las fuerzas del general Lima se abren paso hacia Itapetininga, empleando artillería pesada. En el frente de Minas Gerais, los leales se mostrarán activos en el sector del túnel de Mantiqueira.

Las tropas del general Montero después de la toma de Queluz, han consolidado sus posiciones para hacer frente a los rebeldes que se han rehecho para la resistencia en dirección a Cruzeiro, contra el cual Montero piensa lanzar una vigorosa ofensiva.

Los civiles abandonan Cruceiro
(United Press)

RIO DE JANEIRO, 12. — Una información de la zona de operaciones del Este, del frente federal, que combate contra los rebeldes de San Paulo, anuncia que la población civil de Cruzeiro, ha comenzado a evacuar la ciudad ante la inminencia del ataque de los federales contra la misma.

Embarcaron 53 aviones
(United Press)

RIO DE JANEIRO, 12. — El ministro de Guerra ha recibido una comunicado de Nueva York, informando que parte de los 53 aeroplanos encargados, han sido embarcados para el Brasil.

JURO EL GABINETE RUMANO

Los Nuevos Ministros Sacrificarán su Popularidad

EL REY

(Agencia Havas)

BUCAREST, 12. — En la ceremonia de juramento de los nuevos ministros, el hey Carlos pronunció una alocución en la que dijo, entre otras cosas: "Tenemos plena conciencia de las dificultades enormes que presenta la misión que estais llamados a cumplir, pero estamos completamente convencidos de que sabréis llenar vuestro deber para con el país y para con el trono".

El presidente del consejo contestó: "Los ministros aquí presentes, se ponen satisfechos de poder sacrificar, si ello es necesario, su popularidad en interés de la patria y del trono rumanos".

El señor Vaida terminó agradeciendo al rey su confianza, asegurándole que toda la fuerza del nuevo gobierno será puesta en juego en beneficio de Rumania.

Oficialmente se Anuncian los Cambios Diplomáticos

(Agencia Havas)

ROMA, 12. — Oficialmente se anuncia que el conde Pignatti Morano de Custoza, actual embajador en Buenos Aires, ha sido nombrado para desempeñar igual cargo en París.

El señor Augusto Rosso, que desempeñó hasta ahora la dirección de los asuntos italianos en la Sociedad de las Naciones, es designado para ocupar la embajada en Washington.

El señor Rafael Guariglia es nombrado embajador en Madrid.

El diputado señor Cantalupo es nombrado ministro plenipotenciario en Río de Janeiro, siendo nombrado para igual cargo en Santiago de Chile el señor Pedrazzi.

En la Argentina
(Agencia Havas)

ROMA, 12.—Oficialmente se anuncia que el gobierno ha nombrado al señor Aloisi nuevo embajador en Buenos Aires, en reemplazo del conde de Pignatti Morano de Custoza, que ha sido designado para igual cargo en París.

Se Reunirá la Oficina del Trabajo

(United Press)

GINEBRA, 12. — A iniciativa de Italia, ha sido convocado para reunirse en sesión especial el 21 de septiembre próximo, el consejo de dirección de la Oficina Internacional del Trabajo.

La reunión se verificará en Ginebra, siendo el propósito de Italia proponer que se convoque a una conferencia del trabajo para acordar reducir las horas de trabajo a 40 por semana como medio de contribuir a aliviar la crisis económica.

Lacierva Llegó en Autogiro

(Agencia Havas)

BIARRITZ, 12. — El inventor Lacierva ha llegado a ésta en el autogiro que lleva su nombre y del cual es inventor.

Clasificación de Países en las Olimpiadas

(Agencia Havas)

LOS ANGELES (Estadio Olímpico), 12. — La clasificación por naciones es la siguiente: Primero, Estados Unidos con 603 puntos; segundo, Italia con 228,5; tercero, Francia con 174.

El décimo octavo lugar lo ocupa la Argentina con 15, el vigésimoquinto, España con 4; el vigésimosexto, Méjico con 3 y el vigésimoséptimo, Brasil con un punto.

En Veinte Céntimos Bajaba el Precio del Pan en París

(Agencia Havas)

PARIS, 12. — En los círculos afines continúa causando extrañeza la inesperada baja del precio del trigo que en menos de diez días ha disminuido de 60 a 50 francos o sea el 33 o/o, hecho que no tiene precedentes.

Los agricultores se muestran sorprendidos así como los poderes públicos hasta el extremo que el Consejo de Gabinete, que se reunirá hoy, estudiará las causas que motivan este fenómeno.

La inesperada abundancia de ofertas provocadas por la riqueza y calidad de las cosechas cuyo peso específico acusa 76 kilos por hectólitro contra 74 en 1931, sería una de las causas que influyen en la disminución de los precios.

En los círculos autorizados se abriga la creencia que el trigo francés cubrirá por sí solo las necesidades del consumo total del país que se eleva a 90 millones de quintales, comprendiendo las semillas.

Se anuncia que, a partir del 18 del corriente, el precio del pan en París, sufrirá una disminución probablemente de 20 céntimos en kilo.

Hubo magnífica cosecha en Francia
(Agencia Havas)

PARIS, 12. — En la reunión del gabinete celebrada hoy, el ministro de Agricultura, señor Abel Gardey, hizo una interesante exposición de la situación agrícola, consignando que, según los últimos informes, las perspectivas son sencillamente promisorias.

"De todos modos, — continuó diciendo el señor Gardey — es conveniente que el gobierno ponga a los productores de trigo en guardia contra las tendencias de bajas bruscas en los precios de dicho producto y en los datos no controlados sobre la importancia de la cosecha".

"En realidad, resulta hasta ahora imposible saber a ciencia cierta si será tan abundante como se prevé. Por otra parte, el apoyo decidido del gobierno con respecto a la producción agrícola, resulta hoy como una necesidad nacional y una salvaguardia justa e indispensable a la par que remunerativa para los cultivadores".

"Se impone, pues, el reprimir toda campaña de carácter especulativo que pueda ejercer influencia nociva en el mercado de trigos y encarar, además, toda medida de orden material susceptible de defender a los productores y sustraer a una rama tan importante de la economía nacional, de toda maniobra que pueda tener visos de sospechosa".

Reconocerán al Estado Manchú

A Pesar de la Oposición del Japón Tomará Esta Medida

Mr. STIMSON

(United Press)

TOKIO, 12. — Un portavoz del gobierno ha manifestado que posiblemente, el gobierno decidirá el inmediato reconocimiento del estado manchukuo, lo que se producirá a fines de esta semana aunque por el momento no anunciará el reconocimiento oficial.

También dijo que por el discurso pronunciado el lunes por el secretario de Estado de la Unión, señor Stimson, así como por el informe de la comisión Lytton se ve que existe la intención en el extranjero de reconocer la continuación de la soberanía de la China sobre Manchuria, de ahí que se considere conveniente recomendar el reconocimiento del gobierno manchukuo como estado independiente, por parte del gobierno del Japón.

Debió Descender la Aviadora Bruce

(Agencia Havas)

FELIXSTOWE, 12. — El hidroavión "City of Portsmouth", a bordo del cual la aviadora señorita Bruce intentaba batir el record mundial de altura, se vió obligada a amerizar.

El aparato se había sostenido en el aire durante 54 horas 18 minutos, cubriendo una distancia total de 4320 millas.

La señorita Bruce declaró que la causa del descenso fué la elevación temperatura del motor, el recalentamiento de la falta de presión en el aparato de engrase.

El Temblor Dañó a 954 Viviendas

(Agencia Havas)

PONTA DELGADA, 12. — A raíz del último temblor de tierra, 338 casas quedaron destruídas y 619 sufrieron graves desperfectos, siendo inhabitables. Tres mil personas quedaron sin abrigo, continuando los derrumbes.

Se construyen abrigos provisorios para alojar a las víctimas del siniestro.

El Cólera Causó 22 Muertes

(United Press)

HARBIN, 12. — En el campamento de refugiados de Newchwang se ha declarado una epidemia de cólera, originada por las condiciones insalubres causadas por las inundaciones del río Sungari.

Hasta ahora se han registrado 22 fallecimientos, pasando de un centenar los atacados.

En el campamento de Newchwang hay refugiadas 58.000 personas.

La epidemia se ha extendido a la ciudad de Inin, donde se han registrado ya, también, 22 muertos.

Se Estudiarán las Finanzas de Rumania

(United Press)

GINEBRA, 12. — El comité financiero de la Liga de las Naciones se reunió esta mañana designando un comité ara que estudie la situación financiera de Rumania y sujiera las reformas que considere necesarias para su mejoría.

El subcomité ha quedado integrado por los señores Orta Niemeyer y P. Kemmer, de la Meddelanon Company y por el señor Davies, inspector financiero del ministerio de Hacienda de Francia.

Nuevos Records del Mundo Pedestres

(Agencia Havas)

BURDEOS, 12. — El atleta Lucien Michard batió los siguientes records del mundo: el de los 200 metros lanzados, marcando 29" 4/5 y el del kilómetro lanzado en 1'6" 2/5.

El Nuevo Director del Diario "Stampa"

(Agencia Havas)

TURIN, 12. — El señor Alfredo Signoretti ha sido nombrado director del diario "Stampa", en reemplazo del señor Turatti.

Se Cubrió el 31 o/o del Empréstito Soviético

(Agencia Havas)

RIGA, 12. — "Ekonomitcheskaya" comunica que hasta el día 10 del mes en curso el empréstito interior de la U. R. S. S. había sido cubierto hasta en un 31 por ciento del plan previsto y agrega, al gobierno ha dirigido un telegrama a todos los directores de la campaña hasta lograr la suscripción total.

Murió Rin-Tin-Tin, el Unico Actor que nos Dió su Realidad

Su Desaparición Acongojará a los Niños y Enlutará a Todos los Perros de Universo

GRAN ARTISTA



AQUI está Rin-Tin-Tin, el perro actor, que llevó a la pantalla toda la lealtad y brava nobleza del mejor amigo del hombre, y que, como Valentino y Douglas Fairbanks, entusiasmó con su arte a todos los públicos

Los chicos que van al cine saben bien lo que valía Rin-Tin-Tin. Ellos lo habían visto cruzar, con elásticos saltos de pantera, sobre el fondo siempre gris de los pintados paisajes de Arizona. El paisaje, bien es cierto, era una escenografía gastada de tanto uso; aquel villano, el mismo que inauguró el bigotito de fideos de anchos, era tan falso o más que los viejos telones, era sólo un pobre hombre; aquel galán vaquero puesto y bondadoso, hábil en hacer bailar el lazo alrededor de sí mismo, ese sí que era un villano de verdad, pero más que no lo fuera en la realidad absurda de la cámara, aquella mujer... ¿cómo se llamaba? La que hacía papeles de ingenua, la requerida del rancho de los Malinaun... Quizá Nelly, Nary o Ethel. Era la virgen de Arizona en la repasada cinta que los chicos del barrio veían en el cobre cinema. Pero en la vida real Nelly, Mary o Ethel se acostaba con los primeros del concurso, después de una agitada noche de placeres... Todo era falso, menos Rin-Tin-Tin, el perro, el alma humana que cruzaba como un rayo la tela manchada y sucia de los gastados telones del paisaje fingido.

* * *

Rin-Tin-Tin no hacía teatro. Rin-Tin-Tin salvaba de verdad a la heroína, mordía de verdad las piernas del villano, rebaba de verdad el sueño de su amo, el hermoso vaquero, mientras afuera gemían los músicos que imitaban el ruido del viento, y cantaban los irregulares sustidores de agua que imitan las lluvias torrenciales.

Toda la vida del perro admirable que fué Rin-Tin-Tin se prolongó como un interminable acto de arrojo, estableciendo un extraño paralelo a la acción de los personajes ficticios del cinema, muchos de los cuales contribuían su comedia fuera de los "studios".

* * *

A pesar de la neta realidad de la situación de Rin-Tin-Tin dentro de la comedilla, no por eso el gran perro fué menos artista. Sus piruetas y todas sus acciones de inteligencia y de instinto iban siempre acompañadas de un soplo humano extraño en una bestia, y cuando vaqueros, interesaba y entenecía más que los protagonistas con se mejanza de hombre...

Por eso la carrera relámpago de Rin-Tin-Tin no ha de borrarse del sueño de todos los que alguna vez fueron niños y le vieron, siempre listo en el camino de alguna nueva bondad, de algún salto prodigioso.

LA CONFERENCIA DE OTTAWA SE CLAUSURA EL 18

Para esa Fecha se Calcula que Habrán Concluído los Acuerdos en Trámite

REUNIONES

(Agencia Havas)

LONDRES, 12. — El jueves 18 tendrá lugar la clausura de la Conferencia Imperial de Ottawa, estableciéndose en los círculos allegados a la misma, que de aquí a dicha fecha podrán ser concluídos los acuerdos en trámite, pero que desde ya puede asegurarse que la clausura se efectuará sobre esa base y que ningún nuevo acuerdo será ensayado.

Conversación telefónica
(Agencia Havas)

LOSSIEMOUTH, 12. — El primer ministro señor Macdonald sostuvo una larga conversación telefónica con los delegados británicos ante la Conferencia Imperial de Ottawa.

Piccard Levantará Vuelo Mañana

(United Press)

BRUSELAS, 12. — El profesor belga doctor Piccard, que está preparando una nueva ascensión en aerostato, a la estratosfera, ha anunciado que se propone iniciar la ascensión mañana, sábado, a las 5 de la mañana.

LOS YANKEES COLONIZARAN EN MEXICO

(Agencia Havas)

NUEVA YORK, 12. — El jefe de los veteranos norteamericanos, señor Carter, ha declarado que las negociaciones que se realizaba con el fin de conseguir 12.000 hectáreas de terreno en Méjico que los veteranos se proponen cultivar, se hallan finalizadas esperando recibir hoy la noticia definitiva de la autorización del señor Ortiz Rubio para entrar en dicho país con sus veteranos.

Catarros
Se van con friegas de
Untisal
Pecho y Espalda



ERNESTO **TORNQUIST** & Cía. Ltda.
La casa bancaria mas antigua del Rio de la Plata.
FUNDADA EN 1830.
BARTOLOME MITRE 531

¿SE MANTENDRA Hitler en el terreno de la lucha política?

Por ese camino es muy problemático que logre la cancillería que aspira. Hindenburg impone condiciones inaceptables para el hitlerismo, como, por ejemplo, el respeto de la constitución. Y Hitler, por su parte, no puede aceptarlas, sino con el propósito de dar amplio cumplimiento a su programa. Ni el gobierno ni el país están dispuestos a tolerarle esto. Tendrá que recurrir a otros medios con los cuales el éxito también resulta problemático.

LA MUERTE de Rin-Tin-Tin, el famoso perro de cinematografía, ha revelado las cuantiosas sumas que proporciona a su dueño en el ejercicio de su profesión de astro de la pantalla. Algunas cifras

Un espejo hermoso tirado entre las casas. Pubblicitas de jurar
Zapato bueno de autos
Han ganas de salir con un escanta
y dejar para siempre inhorrable
Hay un aviso aviesa de las cosas
que están en el hall: transparente del

Alfredo Mario Ferreiro
Uruguayo contemporáneo

Demasiada ciclón—

Diputados en el Consejo de Educación de la provincia de Buenos Aires son proyecto relativo a las escuelas. Después que el autor había hecho la exposición circunstanciada de la tesis que sustenta, tomó la palabra uno de los vocales, el doctor Juan Cruz Ocampo, totalizando del siguiente modo:

—Puesto que el proyecto adolece de errores fundamentales, pienso que el autor se ha apartado por error del asunto que se discute; pienso que mis colegas harían otro de aplauso, acompañándome en disidencia, y pienso para terminar, que el proyecto planteado reune cualidades muy eficaces. ¿Qué opina el autor?

—Opino — respondió el aludido — que es demasiado "pienso" para uno solo.

sumas a la cantidad de 500.000 dólares, es decir, un millón de pesos argentinos, poco más o menos. Una fortuna como para proporcionarse una vida no precisamente de perros.

¿SE MANTENDRA Hitler en el terreno de la lucha política?

Por ese camino es muy problemático que logre la cancillería que aspira. Hindenburg impone condiciones inaceptables para el hitlerismo, como, por ejemplo, el respeto de la constitución. Y Hitler, por su parte, no puede aceptarlas, sino con el propósito de dar amplio cumplimiento a su programa. Ni el gobierno ni el país están dispuestos a tolerarle esto. Tendrá que recurrir a otros medios con los cuales el éxito también resulta problemático.

LA MUERTE de Rin-Tin-Tin, el famoso perro de cinematografía, ha revelado las cuantiosas sumas que proporciona a su dueño en el ejercicio de su profesión de astro de la pantalla. Algunas cifras

ESTUDIANTES CORDOBESES TOMARON LA UNIVERSIDAD Y LA POLICIA LOS DESALOJO

La Policía Cargó Disparando Armas y Causando Terror

La Designación de Consejeros y Profesores Universitarios Causa Enérgicas Protestas

ANIMOS EXCITADOS

(De nuestro corresponsal)

CORDOBA, 12. — La designación de consejeros universitarios y profesores para Derecho y Medicina, en la Universidad de esta ciudad, ha dado lugar a una enérgica reacción del estudiantado, significada en unánimes protestas.

Esta mañana, en circunstancias que los estudiantes, al impulso de una saludable reacción, quisieron apoderarse de la Universidad, la policía, que estaba a la expectativa, la emprendió a balazos contra la masa universitaria.

Se sabe que la incidencia ha asumido contornos graves, ignorándose hasta este momento el número de víctimas. En momentos de cerrar esta edición, nos llega la noticia, que será complementada en las sucesivas ediciones de CRITICA.

Se apoderaron de la Facultad

(De nuestro corresponsal)

CORDOBA, 12. — Como 200 estudiantes, en forma sorpresiva, se apoderaron de la Facultad de Medicina.

Parte de ellos se corrieron de las aceras vecinas al edificio de la Facultad, y desde esas propiedades y de la misma Facultad, arrojaron petardos contra la Universidad.

Los numerosos petardos arrojados, al chocar contra las paredes de la Universidad, producen un estruendo violento, dando la impresión de que existe un tiroteo.

Se ha solicitado al Cuerpo de Bomberos que envíe una dotación con mangueras y de inmediato la policía intimará el rápido desalojo, si no entrarán a proceder las mangueras.

Fué retomada la Universidad

(De nuestro corresponsal)

CORDOBA, 12. — A las 12.10, el juez federal doctor Otero Capdevila, y su secretario, doctor González, acompañados por el jefe de policía y una dotación de bomberos se presentaron ante la Facultad de Medicina y cambiaron algunas palabras con el presidente de la Federación Universitaria, señor Tomás Bordones, que se hallaba asomada a una ventana.

En vista de la negativa de los estudiantes a abrir las puertas, los bomberos armados de piquetas procedieron a violentarlas. El juez federal se hizo cargo, acto seguido, de la Facultad y empezó a tomar declaraciones a los estudiantes detenidos en el interior del edificio.

También se encontraba dentro de la Facultad el decano interino, doctor Portela.

La Facultad había sido tomada por los estudiantes en los momentos en que se realizaba la elección de consejeros.

Falsearon los hechos

Al realizarse ayer la elección de autoridades de la Facultad de Medicina, los candidatos Albarenque, Araya y Parga, para asegurarse el triunfo, manifestaron que contaban con el apoyo decidido del ministro de Justicia e Instrucción Pública, apoyo que se significaba también para los que ya habían renunciado. Precisamente la indignación del estudiantado estriba en la forma en que los citados profesores han falseado los hechos para llegar hasta la elección que les fué favorable.

Un profesor en rehenes

El Dr. Félix Portela, viejo médico cordobés, goza del cariño de los estudiantes y colegas. Era el decano accidental, y esta mañana, al producirse la toma de posesión del edificio de Ciencias Médicas, por los estudiantes, el Dr. Portela quedó prisionero, ya que los estudiantes no permitieron la entrada ni salida de nadie, del local, una vez que fué ocupado.

Un espectáculo notable

Puede decirse que toda Córdoba se dió cita hoy frente a la Facultad de Ciencias Médicas, para presenciar el espectáculo ofrecido por los estudiantes que se habían posesionado de ella. Hubo pasajes pintorescos, especialmente cuando algún estudiante desembría entre la multitud a su familiar y desde la azotea le gritaba:

—Hoy no voy a ir a almorzar...

Ejercitando puntería

Otro aspecto curioso del incidente de hoy es el que presentó la desesperación de los estudiantes por alcanzar, desde la azotea donde estaban, los paquetes de comida que desde la calle les tiraban sus parientes, amigos o el mismo público ampliamente solidarizados con ellos. sentimiento que ha podido verse reflejado nitidamente hoy en la ciudad

La "Casa de Trejo"



EL FRENTE DE LA Universidad de Córdoba, de la que hoy se apoderaron los estudiantes, siendo luego retomada por la policía

Habían Votado por L. Lugones (h.) en Córdoba

(De nuestro corresponsal)

CORDOBA, 12. — La Federación Universitaria, reunida en pleno el día 18 de agosto de 1932, a las 18 horas, y considerando el resultado de las elecciones realizadas entre los profesores titulares de las Facultades de Medicina y Derecho que han designado para el cargo de consejeros a los más destacados elementos de las pasadas comisiones directivas, como ser los doctores J. M. Albarenzez, Manuel Praga, Blas Cródzer, etc., etc., todo lo que significa un ultraje a la dignidad universitaria y un desafío al estudiantado que ha realizado un sostenido y unánime movimiento de oposición a estos hombres, resuelve:

1o. — Solicitar a los consejeros electos por los profesores suplentes de las tres Facultades y a los estudiantes de derecho sus renuncias.

2o. — Votar en las elecciones de consejeros estudiantiles de medicina e ingeniería a los señores teniente coronel Vértiz, comisario Vigano y L. Lugones (h.).

3o. — Convocar a una asamblea general a realizarse el sábado 13, a las 21 horas, para exponer al estudiantado la situación del actual movimiento.

4o. — Apoderarse de los edificios pertenecientes a la Universidad, debiendo encargarse de la dirección de la misma la mesa directiva de la F. U. presidido por el señor T. Bordones.

EN GRAN ACTO PUBLICO MAÑANA SE INAUGURA EL CONGRESO DE ESTUDIANTES

A las 16 Horas, en la Casa Suiza, Hablarán José Cardoso, Saúl Taborda, Gabriel del Mazo y los Organizadores del Congreso

GRAN EXPECTATIVA

HEMOS venido informando de las actividades desplegadas por la junta representativa de la Federación Universitaria respecto a la realización del Segundo Congreso Nacional de Estudiantes.

Esta reunión, que ha despertado extraordinaria expectativa en los centros estudiantiles, se iniciará mañana con un acto, a las 16 horas, en la Casa Suiza, sita en Rodríguez Peña 257. En el mismo hablarán el estudiante José Cardoso, delegado de la C. I. A. E.; Saúl Taborda, prestigioso intelectual de Córdoba, y el ingeniero Gabriel del Mazo, destacado reformista y selecto espíritu.

La reunión preparatoria

La reunión preparatoria, de cuya constitución del Congreso, se realizará mañana sábado, a las 9.30 horas, en el local de la calle Corrientes 2038. En esta reunión, que será presidida por la entidad organizadora del Congreso, la F. U. A., se elegirá una comisión revisora de las entidades, de los miembros delegados y representantes estudiantiles que actúan en esta capital.

Local de las Sesiones

Las sesiones del Congreso, a partir del domingo 14, se realizarán en el local de la calle Corrientes 2038, que se ha dispuesto convenientemente para que pueda presenciar las deliberaciones una amplia barra.

Las delegaciones

Hasta ahora han sido nombrados los siguientes delegados:

Federación Universitaria de Buenos Aires. — Ernesto Giudice, Alcides J. Odena, Horacio B. Pozzo, Alcides Infante, Ernesto Guarnieri.

Federación Universitaria de Córdoba. — Juan J. Arabel, S. Mayer, T. Frolongo, P. Kazelman.

Federación Universitaria de Tucumán. — Juan Gray, Jorge Vapur, Luis Colombres, Hermenegilda Lobo, Custodio Rosa Rearte.

Federación Universitaria del Litoral. — Domingo Rosell D. Pérez, Roberto Lavagna, Hector Caparelli, Luis Rueda.

Federación Universitaria de La Plata. — Alfredo Herrera, Ivan N. Villarreal, José M. Lunardi, Aquiles Martínez Cibil, Tomás F. Illia.

Centros estudiantiles de Buenos Aires:

Medicina, Carlos A. Megli; **Odontología,** José M. González; **Derecho y Ciencias Sociales;** Julio César Torres (titular), Gerardo Pisarello (suplente); **Ciencias Económicas;** Isidoro Martínez; **Doctorado en Química** José M. Zalazar; **Doctorado en Ciencias Naturales;** Rodolfo Méndez Arcola (titular), Eva Flora Wenshuk (suplente); **Agronomía y Veterinaria;** Blas Gaini; **Filosofía y Letras;** Juan José Izurieta Craig, **Ingeniería;** Agustín J. Durrieu.

Centros estudiantiles de La Plata: **Veterinaria;** Hector Bonifacio; **Medicina;** Carlos Gómez del Valle; **Derecho;** Serafín Marín; **Humanidades;** Carlos F. García; **Agronomía,** Eduardo Grosso Godoy; **Química;** Oscar Buracchio.

Centros estudiantiles de Córdoba: **Medicina;** A. A. Herrero; **Odontología;** J. G. Zavala Ortiz; **Farmacia;** Municipal; **Ingeniería;** Moscatelli; Arquitectura; Schiaffarino; **Derecho;** A. Cima; **Notariado;** E. A. Ceballos.

Centros estudiantiles de Rosario: **Medicina;** M. Schampini; **Ingeniería;** Leonero Z. Durán; **Arquitectura;** Salvador Albanese; **Ciencias Económicas;** Alfonso Recalde.

Centros estudiantiles de Corrientes; **Agricultura y Ganadería;** Osvaldo Díaz Colodrero.

Centros estudiantiles de Tucumán: **Ingeniería;** Federico Lavaren; **Farmacia;** Leovino Renavides.

El reglamento

Se ha propuesto el siguiente reglamento:

Composición del Congreso

Art. 1o. — El Segundo Congreso Nacional de Estudiantes Universitarios se realizará en la ciudad de Buenos Aires funcionando del 13 al 19 de agosto del corriente año.

Art. 2o. — Son miembros del mismo, con voz y voto, los delegados designados a razón de uno (1) por cada escuela universitaria (elección efectuada por el centro estudiantil correspondiente) y de cinco (5) por cada una de las Federaciones Universitarias de Buenos Aires, La Plata, Litoral, Córdoba y Tucumán. Las Federaciones y centros podrán designar los delegados suplentes que crean convenientes.

Art. 3o. — Participarán, además con voz solamente, los representantes de las entidades respectivas de los estudiantes secundarios, egresados, maestros y obreros; de los partidos estudiantiles y asociaciones culturales e ideológicas de fundamentado regular y los universitarios intelectuales y personas en general que sean invitados por la entidad organizadora, en base a su actuación o colaboración al movimiento estudiantil o que se adhieran a los propósitos del Congreso.

Art. 4o. — Los miembros del Congreso, las entidades o personas adheridas y cualquier universitario, podrán presentar proposiciones o estudios sobre los cuestiones del programa, o cuestiones afines. Estas representaciones deben hacerse por escrito a la F. U. A. Estos trabajos deberán ser resumidos al final de los mismos, en puntos concretos, que son los que han de considerarse.

Constitución

Art. 5o. — La sesión preparatoria del Congreso será presidida por la entidad organizadora. En dicha sesión se elegirá una comisión asesora de credenciales de los miembros delegados y representantes de las entidades adheridas.

Art. 6o. — Aprobadas las credenciales, el Congreso elegirá de entre sus miembros delegados su mesa directiva, la que estará formada por un presidente, dos vicepresidentes, dos secretarios y un tesorero. De inmediato se procederá a designar las mesas directivas de las comisiones de trabajos y fondos que del Congreso pasarán a su poder y se constituirán en la orden del día, el programa y reglamento propuesto.

Comisiones

Art. 7o. — El estudio de las trabajos y proposiciones sobre cada uno de los puntos del programa y demás cuestiones afines, se hará por medio de las comisiones que se indican y por las demás de carácter especial que el Congreso resuelva crear.

Primera comisión: Estudiará el punto 8o. segunda comisión: Los puntos 1 y 2; tercera comisión: Los puntos 3, 4 y 5; cuarta comisión: Los puntos 6, 7 y 9; quinta comisión: Los puntos 10 y 11.

Art. 8o. — Cada comisión estará formada por cinco miembros delegados y agrupaciones estudiantiles que actúan en esta capital.

Art. 9o. — El quórum de las sesiones lo formarán la mayoría de los miembros delegados. Las resoluciones requieren la mayoría absoluta de los presentes.

Art. 10. — Las sesiones se iniciarán con la lectura de las conclusiones de las comisiones. A continuación, se abrirá un debate general sobre cada una de ellas. Los oradores podrán hacer uso de la palabra por orden de inscripción, hasta quince minutos la primera vez y dos minutos en la segunda la discusión, las relatores podrán usar de la palabra nuevamente, hasta por quince minutos.

Art. 11. — El voto es individual.

LLEGARON LOS DELEGADOS DE LA F. U. DE CORDOBA

Traen la Representación Para el Segundo Congreso Universitario que Comienza Mañana

VISITARON CRITICA

ESTA mañana fuimos sorprendidos con la visita de una delegación universitaria que llegó de Córdoba con el objeto de asistir al segundo congreso universitario que comienza mañana. La integran: por la F. U. de Córdoba: Sergio Mayer, Pedro Kezselmann, Juan Jorge Cabodi, Juan Zanetti y Federico Prolongo. Por el Centro de Estudiantes de Derecho: Aldo Cima; de Medicina, José Alberto Herrero; de Ingeniería, Adolfo Movskovkv; de Odontología, Héctor J. Campos; de Farmacia, Victor M. Minuzzi y de Arquitectura, Araya y Parga Rios Obregón, de Derecho, respectivamente.

Precisamente, cuando estábamos con los universitarios cordobeses, recibimos la noticia de los graves sucesos que habían ocurrido momentos antes en la Facultad de Ciencias Médicas de la doctá, y que no es nada más que una traducción del lodo malestar reinante en la masa universitaria por la arbitraria designación de los profesores y consejeros de Medicina y Derecho, doctores Alberenque, Araya y Parga Rios Obregón, de Derecho, respectivamente.

Con los mismos pudo participarnos además los nombres de los treinta estudiantes detenidos en el interior de la casa, a quienes se les exigía, manifestando en cada caso nombre y apellido.

Funcionamiento

Art. 9o. — El quórum de las sesiones lo formarán la mayoría de los miembros delegados. Las resoluciones requieren la mayoría absoluta de los presentes.

Art. 10. — Las sesiones se iniciarán con la lectura de las conclusiones de las comisiones. A continuación, se abrirá un debate general sobre cada una de ellas. Los oradores podrán hacer uso de la palabra por orden de inscripción, hasta quince minutos la primera vez y dos minutos en la segunda la discusión, los relatores podrán usar de la palabra nuevamente, hasta por quince minutos.

Art. 11. — El voto es individual.

GRIPE
Combatala con friegas de
Untisal
Pecho y Espalda

Almuerce Mañana en el Restaurant Gath e Chaves
Precio Fijo $2.50
... pero si Vd. desea gastar menos puede aprovechar nuestro Petit Menu
– y recuerde que mañana el SALON DE TE funcionará como de costumbre.
–Invite a sus amistades

La Delegación Universitaria Cordobesa



LA DELEGACION de estudiantes cordobeses que viene al Congreso Universitario, visitó esta mañana nuestra casa, agradeciendo la información amplia e imparcial que ofrece CRITICA, sobre asuntos universitarios. Los estudiantes recorrieron las dependencias del diario, acompañados por los redactores

En 17 meses de actuación la COMPAÑIA GENERAL de CAPITALIZACION
Esmeralda 151 - Buenos Aires
ha emitido 39.550 Títulos por un valor nominal de $ 130.673.500 m/n de los cuales se han amortizado anticipadamente por sorteo
146 por valor de $ 508.500
cuyo importe en efectivo han percibido de inmediato sus poseedores.
Siga Vd. el ejemplo de los 40.000 suscriptores de Títulos que ya tenemos.
Ahorre 5, 10, 20 ó 50 pesos mensuales con la posibilidad de obtener de inmediato 2.500, 5.000, 10.000 ó 25.000 pesos.
Tendrá Seguridad y alto rendimiento para sus economías.
Pida HOY MISMO prospectos, informes y lista de los Títulos Sorteados personalmente o por teléfono a ESMERALDA 151 (U. T. 55, Libertad 1181 y 1143) o por correo envíandonos su nombre y dirección sin compromiso alguno para usted.
Prevenimos a nuestros suscriptores que no deben entregar sus Títulos ni cancelarlos por otros sin consultarnos, pues PUEDEN SER ENGAÑADOS
Nombre
Domicilio
El próximo sorteo se realizará el 31 de Agosto de 1932 a las 12 horas en el PRINCE GEORGES HALL, Sarmiento 1230, Buenos Aires
PARTICIPE EN EL
COMPAÑIA GENERAL de CAPITALIZACION
ESMERALDA 151 BUENOS AIRES
LA PRIMERA Y PRINCIPAL DEL PAIS

GUSTAVO I, PRETENDIENTE AL TRONO DE ALBANIA, HABLA PARA "CRITICA"

Estudiante en Oxford, Revolucionario en Albania, Embajador en Abisinia, Asesino en San Pablo, tal es M. Constantino Haddad

Las Violentas Campañas Periodísticas del Director de "El Repórter" Pusieron en Peligro su vida y dos Veces Tuvo que Matar Para Salvarse

LOS POLITICOS CONTRABANDISTAS DE RIO GRANDE DO SUL

NAGID Constantino Haddad, pretendiente al trono de Albania bajo la denominación de Gustavo I, que se encuentra ahora en Buenos Aires detenido y en manos de los representantes de la policía brasileña, es un hombre de una extraña personalidad, en la cual se mezclan el sentido práctico que surge del conocimiento de la vida y un profundo idealismo común a los integrantes de los pueblos oprimidos.

Hemos querido oír de sus labios el relato de su vida aventurera, a lo largo de la cual tanto ha cabido versos al frente de 40.000 hombres atentar una revolución contra el poder despótico de Turquía, que oprimía a su patria, como empeñado en una campaña periodística tendiente a demostrar las actividades ilegales y el contrabando efectuado por los jefes de los partidos "gauchos" del Sur de Brasil.

Práctico en las tareas periodísticas, a la que ha dedicado la mayor parte de su vida, ha accedido gustoso a ello y hasta ha demostrado su espíritu inclinado a dicha actividad, cuando, olvidando ser el reportado, ha indicado al repórter la necesidad de proveerse de varios lápices, para subsanar rápidamente el percance que nos ocurrió, de despuntar el único que llevábamos.

Estudiante de medicina en Londres

—En 1909 — empezó diciéndonos — fuí a Londres, de mi patria, con el propósito de estudiar medicina en la Universidad de aquella ciudad. Había, sin embargo, algo que me interesaba más que la carrera que pensaba seguir, y ello era la independencia de mi país, subjugado por el turco. Con varios estudiantes albaneses inscriptos en la misma Universidad, iniciamos entonces un movimiento de propaganda hacia una posible revolución contra Turquía, que había de cuajar más tarde en el alzamiento de Isa Bulatin, con quien marchamos contra los turcos al frente de más de 40.000 revolucionarios. La suerte nos fué adversa. Turquía sofocó el movimiento libertador y tuve que huir.

Condecorado por Menelik

Una oportunidad, para aquella época, fué embajador especial del Patriarca ortodoxo ante el rey de Abisinia, Menelik. Mi actuación en el país africano determinó la resolución de aquel monarca de condecorarme, lo que ocurrí en 1911.

A raíz de dicho viaje — continúa Nagid Constantino Haddad — escribí uno de mis primeros libros, muy difundido entre mis conciudadanos, titulado "Impresiones de un viaje a Abisinia".

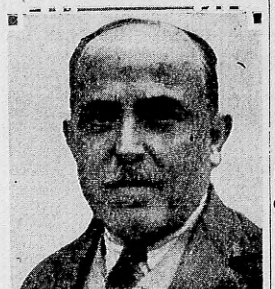
Condenado a muerte

Yo actué — agrega durante la guerra por la independencia de Albania. Hice una intensa campaña y tan violentos fueron mis ataques al movimiento turco, que en 1907, como consecuencia de ello, Abrahamid II, sultán en aquel entonces en Constantinopla, decretó mi pena de muerte. Pero la acción de los policías del sultán no pudo alcanzarme. Huí a Monte Libano y proseguí allí mi propaganda libertadora.

Supe en aquel entonces que en el Brasil habitaban más de 130.000 sirio-libaneses, sin organizarse, disperso. De ellos, 50.000 estaban en Sao Pablo. Comprendí que era un deber, dentro de la ideología que inspiraba mis acciones, venir a aquella tierra y unirlos, dentro fuerzas de cohesión organizada. Con esa intención partí para Brasil.

Director del "Adyucador"

Poco después de llegar a Sao Pablo fundé y dirigí el diario "Adyucador", en el cual hice una intensa campaña durante la gran guerra europea, apoyando a los países que



MAGID Constantino Haddad, personaje de novela, ha llevado por el mundo su inquietud de patriota y recorriendo todas las gamas de la vida humana, llegó de príncipe pretendiente al trono, a profugo por asesinato

Ni Rey Ni Asesino

GUSTAVO I, REY DE ALBANIA

POCO tiempo después y más intensamente durante los años 1910 al 13, fui encargado de la organización de una campaña de carácter universal tendiente a obtener la independencia de Albania, al trono de cuyo país yo aspiraba ascender con el nombre de Gustavo I, en vista de mis títulos que me autorizaban para ello como príncipe pretendiente. Recorrí el mundo entero. En 1913 estuve en la Argentina y pronuncié algunas conferencias entre mis connacionales. Viajé por Europa, América y Asia.

podrían obtener la libertad de Monteiro Libano. Terminada la guerra y encontrándome siempre en Sao Pablo, fundé "El Repórter", diario que he continuado dirigiendo hasta la actualidad.

El año 1922 ocurrió un hecho envuelto en cierto misterio, que había de tener importantes consecuencias para mi vida. Magid Shain, un compatriota, había acusado a su cuñada de ser la autora de la muerte del esposo, que parecía dudosamente producida. Se suponía que aquella mujer lo había envenenado y "El Repórter" sostuvo una tesis contraria. Los hechos habían de darme posteriormente la razón, cuando los médicos legistas, después de practicada la autopsia, dijeron que el fallecimiento se había producido como consecuencia de un síncope cardíaco.

Un informe médico fué publicado y Magid Shain, que aparecía en esa forma comprometido por sus acusaciones contra su cuñada, trató de vengarse de mí, autor de la campaña contraria a sus intereses.

Absuelto por unanimidad

El 5 de junio de 1922, cuando yo me disponía a entrar a almorzar en algunos amigos que me esperaban en el café Palace, en la calle 15 de Noviembre de Sao Pablo, Magid Shain me citó a un sitio dos disparos de revólver. Ya sabía que él era y de mi cintura extraje el mío. Le hablé así en el corazón.

Un comisario de policía vestido de particular estaba a mis espaldas y fué testimonio fehaciente en el proceso.

El jurado me absolvió por unanimidad, y como el veredicto fuera aplaudido por el fiscal de Estado, la Corte Suprema también, lo confirmó por unanimidad, por haber obrado en defensa propia.

La política brasileña

La política brasileña empezó a agitarse poco tiempo después. Dos grandes corrientes de opinión se formaron. Por un lado estaban los partidos "gauchos" encabezados por Getulio Vargas. Por el otro, el resto del país, que seguía a Julio Prestes y Washington Luis. Yo embandere mi diario en la tendencia última de las nombradas y traté de demostrar en una violenta campaña en que forma los partidos "gauchos" engañaban al país y cómo era que estaban comprometidos sus dirigentes en los importantes contrabandos de seda que se efectuaban a través de la frontera uruguaya.

Llegué que Flores da Cunha era el jefe de todos esos contrabandistas de sedas y un día me encontré con las pruebas necesarias para probar que en 150 fardos de crines vegetales se estaban introdu o a razón de 7 a 8 piezas de por cada uno.

Me dirigí con ese motivo a Santos, puerto en que la mercadería se embarcaba, como procedente del interior, para otros puertos brasileños y ese mismo día me informaron que me asesinarían. Tufik Curi, procesado en 1921 en Río de Janeiro por homicidio y condenado a 16 años de presidio, había sido excomendado para eliminarme.

Buena puntería

Mis oficinas de Sao Pablo tienen, además de las de redacción, las salones de un club. Mis enemigos han pretendido demostrar que era una casa de juego y hacerme pasar por un Al Capone. Yo llegué a ellas y traté de avisar telefónicamente a la policía lo que iba a ocurrir. La policía no llegó a tiempo. Luego vino el drama.

Tufik Curi

Tufik Curi entró en el salón donde yo me encontraba, y antes que pudiera hablar, le dije: "Esta vez no tendrás tiempo de tirar", e hice dos disparos al aire con mi "38", para que no pensara en fuga y no tener que matarlo. Yo no tengo miedo de matar, pero soy padre de familia y no quería hacerlo por mis hijas y por mi esposa.

Curi trató de sacar el revólver, y entonces le hice un disparo y cayó muerto, con una bala en la cabeza.

La fuga a través de América

Estuve cuatro meses escondido en Sao Pablo. Después partí y atravesando Argentina, Chile y Perú, me embarqué para Colombia, donde el entonces ministro de relaciones exteriores, doctor Eduardo Santos Rebaz me ofreció todas las garantías necesarias. El era director del diario "El Tiempo" de Bogotá, y allí pude serle útil.

La falta de reciprocidad por parte del Brasil en la extradición requeridos por la justicia, me aseguraba la tranquilidad.

Cómo lo detuvieron

Pero la situación política colombiana cambió. El actual ministro Arbeláez ordenó un día, bajo su firma, mi detención y la entrega a las autoridades brasileñas. Tal noche no cumplió a la sola indicativa del ministro, ella debe ser refrendada por el presidente, y, en su defecto, autorizada por la Corte. Ya aquél amparándose en el artículo 165 165 de la ley de 1930, que rige el asunto y la Corte me dió la razón dejando sin efecto el decreto ministerial. Ello ocurrió el día 23 de junio último.

Una orden ministerial del mismo día hizo que me embarcaran de inmediato y en esa forma, pese a la protección de la Suprema Corte de Justicia de Colombia, fuí entregado a los policías brasileños.

Getulio Vargas aún es presidente del Brasil — terminó diciéndonos Nagid Constantino Haddad. He sido un enemigo político. Pero creo que sólo puede haberlo en mis jueces, y espero que se hará justicia. Confieso, con todos los detalles, que he dado muerte a dos hombres, pero ambas veces la sido en legítima defensa de mi vida.

Falleció un Cónsul Argentino



El Cónsul argentino en Leva York, señor Alejandro Bolini, murió a consecuencia de una grave complicación con neumonía.

Bolini había ido a esa ciudad para inspeccionar

(Foto)

LEVA YORK, 12. — A la una de la madrugada, el cónsul general argentino Alejandro Bolini murió a consecuencia de una grave complicación con neumonía.

Bolini había ido a esa ciudad para inspeccionar

La Cárcel de Azul Tiene un Alcaide Bien Conservador

(De nuestro corresponsal)

LA PLATA, 12. — Triunfantes los caudillos conservadores de la resistencia hecha por el señor Víctor García Cortina, que fuera designado para alcaide de la cárcel del Azul, cargo que acaba de dimitir, ha sido designado para ese puesto el probijado por aquéllos, el señor José María Peluffo.

Lo que no se sabe aún es adónde le mandan a García Cortina, ya que éste dice en su dimisión, que toma tal actitud por causa de que irá a ocupar un alto puesto en una dependencia oficial.

Los jefecillos conservadores de Azul, están encantados con esta solución. Ahora tienen en la cárcel un alcaide bien conservador.

Una Estrella de los Cafetines del Bajo Fué Asaltada anoche

El Cliente de la Fácil Amiga se Acercó a Ella Como Para Pactar el Eterno Negocio, Pero de Pronto le Arrebató la Cartera

LE DIO UN GOLPE EN LA CARA

EN la madrugada de hoy, Carmen del Río, argentina, de 24 años, casada, domiciliada en Granadero 690, fué asaltada por un individuo en la esquina de las calles Viamonte y San Martín.

El sujeto en cuestión, después de golpearla, le robó 11 pesos y huyó.

El encuentro

Carmen concurre a los cafetines de la calle 25 de mayo, donde ha trabajado en diversas oportunidades. Uno de ellos, que supone se llama Pedro Orellano o Quiroga, la encontró esta madrugada en la esquina de de las calles San Martín y Viamonte.

Conversaron un momento y cuando la mujer se disponía a seguir camino, el individuo le aplicó un fuerte golpe de puño y le arrebató la cartera.

Rápidamente la revisó sacándole 11 pesos, que es todo lo que llevaba y emprendió la fuga.

No la detuvieron

La damnificada comenzó a dar gritos en demanda de auxilio, pero cuando llegó un agente ya el delincuente se había alejado y la persecución del mismo resultó infructuosa.

La damnificada se dirigió luego a la comisaría de la sección 1a., donde formuló la denuncia correspondiente e inspeccionado el lugar del suceso.

Se ha iniciado el sumario correspondiente y se procura ahora la captuar del acusado.

Desmayaron de un Golpe al Sargento que Perdió el Rastro de un Asaltante

Detuvo a un Colectivo en el que Viajaban Varios Delincuentes, y uno de Ellos le Pegó con una Cachiporra en el Estómago

HECHO MISTERIOSO

EN jurisdicción de la seccional 37a. se ha producido un hecho que tiene preocupadas a las autoridades y que, por las apariencias de misterio que la rodean, parece haber sido ejecutado por expertos profesionales del delito.

En una casa penetraron desconocidos, en ausencia del dueño. Un vecino que los vió llamó a otro y a un sargento de policía. Juntos, penetraron a la casa. Vieron rastros de sangre junto a una ventana, que tenía un vidrio roto. Luego, la sangre seguía en el interior de la casa. No encontraron a nadie, después de haber revisado prolijamente todas las habitaciones.

Momentos después de haberse retirado, el sargento fué encontrado desmayado en una esquina de Villa Urquiza.



EN EL HOSPITAL Pirovano está el sargento Gabriel Vallejos, que fué atacado de improviso por un delincuente que buscaba

Juramento 4440

En esta casa vive Emilio Di Santi, completamente solo. Todos los días sale de 2 horas, no regresando hasta después de las 20. Un vecino de enfrente estaba encargado por Di Santi para vigilar la casa durante las horas en que permanecía fuera de ella. Ayer por la tarde, al sospechar el vecino vió que dos individuos penetraban a la casa, saltando por el alambrado que tiene a la calle. Inseguida, el vecino fué hasta la casa de otro, al frente, y juntos se dirigieron a la casa de D. Santi.

Llega la policía

Mientras uno de ellos se quedaba a la puerta de la casa, el otro fué a buscar la policía. Encontró en la calle al sargento Gabriel Vallejos, que andaba de recorrida a caballo. Fué con él hasta la casa y juntos los tres penetraron a la misma. A poco rato, se encontraron con un vidrio roto. Parece que los delincuentes rompieron el vidrio con el fin de hacer correr el pasador, lo que consiguieron, penetrando a las habitaciones.

¿Por dónde escaparon?

Pero por más que revisaron la casa no pudieron encontrar a los individuos que habían penetrado a ella. Posteriormente, al verse descubiertos treparon por los fondos de la casa, y desaparecieron aprovechando el descuido de los moradores de las vecinas. Al no encontrar más que manchas de sangre, y ningún signo de violación de muebles, los vecinos retiraron a sus viviendas.

El de la mano vendada

Pero el sargento Vallejos, celoso de su deber, comenzó inmediatamente a efectuar la investigación. Y fué en poco rato que logró dar con el mismo y los patanes de armas. De pronto, sin que pudiera yo hacer ningún movimiento de defensa, por lo rápido de la agresión, sentí un golpe en el estómago que me hizo caer al suelo. Alcancé a oír gritos como voces de mando y el auto colectivo retomó la marcha a toda velocidad. Un rato después no compuse un poco y monté a caballo. Persegui nuevamente al colectivo. De lejos alcancé a ver que la barrera estaba cerrada. Pero en la esquina de Monroe y Pacheco, debo haberme caído del caballo, descompuesto. Desde ese momento no recuerdo más nada. Recién esta mañana me desperté, encontrándome aquí...

Eran ellos

—¿Cree que los que lo agredieron eran los ladrones?

—Estoy casi seguro. Me golpearon con una cachiporra. Fué un golpe seco y violento. Debe haberme pegado el de la mano vendada. Luego, con amenazas, habrían obligado al chófer a seguir viaje...

No robaron nada

En la casa de Di Santi nada robaron los ladrones. Parece que ni siquiera lo intentaron, pues, en los muebles no hay rastros de que hubiera habido intención de abrirlos por la violencia. La rapidez con que obró el vecino de D. Santi es la que impidió que la casa fuera desvalijada.

Era tan Devoto de la Imagen que al Final la Saqueó

(De nuestro corresponsal)

CORDOBA, 12. — AYER se denunció un importante robo en la iglesia de San Francisco, en perjuicio de una de las imágenes del templo. El robo consiste en un reloj de oro, cadena de platino y varios anillos con valiosos brillantes. Se atribuye el hecho a un sujeto familiarizado con las costumbres de la iglesia. De un tiempo a esta parte se confesaba diariamente. Su devoción era tan grande que la imagen despojada.

EL CASTIGO LOS OBLIGO A DECLARAR

Cisneros Cuñé y Kerbis Mallada, Dos Víctimas Policiales

EN EL URUGUAY

(De nuestro corresponsal)

MONTEVIDEO, 12. — Patrocinado por la F. O. R. U. los presos uruguayos decretaron anoche jueves a las 22 el paro general por 24 horas.

Motiva esta determinación, el pedido de quince años de cárcel para dos militantes obreros llamados David Cisneros Cuñé y Manuel Kerbis Mallada, a quienes se les acusa de ser los autores de un asalto para robar un ómnibus llamado "El Descalzo" que costó la vida al guarda del mismo y a uno de los asaltantes. El juicio público que ha sido pasteguardias varias veces se vuelve desde las 14 horas en el Juzgado del Crimen de Segundo Turno.

El hecho

El 6 de julio de 1929, en momentos en que transitaba por la calle Junqueira el ómnibus "El Descalzo", propiedad de Manuel Parada Cortijo, ascendieron a él cuatro personas. El vehículo iba casi vacío, pues solamente dos señoritas ocupaban asientos. Cuando el coche llegó a la altura de Chimborazo los desconocidos tiraron un envoltorio mojado en nafta, que no llegó a encender. El guarda del ómnibus llamado Emilio Spera se opuso a esta maniobra siendo muerto de un balazo.

El dueño del vehículo, que iba conversando con el chauffeur, recibió ante esto, desenfundando un revólver y haciendo varios disparos contra los cuatro bandidos que huían amparados en las sombras de la noche. Uno de ellos quedó muerto, resultando luego ser Antonio Rodríguez, de actuación en las filas sindicales.

La detención

La policía uruguaya detuvo a un joven que recién comenzaba a actuar en el campo obrero, llamado Valentín Oyenart Muñiz. Pocos días después detuvo a David Cisneros Cuñé y a Manuel Kerbis Mallada, dictando luego estos cuatro auto, pero Oyenart había confesado. De acuerdo con el informe policial, los hechos se habían producido así: Antonio Rodríguez del ómnibus "El Descalzo" estaba en conflicto con el Sindicato Unico del Automóvil, se habían suscitado diversas cuestiones y discusiones agrias. Uno de los que trataba de pedido cobrar formales adeudados con Oyenart, quien una noche, indignado, había dicho a uno de sus amigos que le increpaban el coche y le pegaran un tiro en la cabeza".

Escuchado este por Kerbis, Cisneros, Rodríguez y Virginio Tomás Deville Silimo, no podía nunca ser detenido) resolvieron poner en práctica el pensamiento de Oyenart. Este fué detenido cuando, poco después, asumir el hecho los nombrados, habría eludido entrar en la combinación.

Los hechos

Convictos y confesos, según la policía, pasaron del local policial al juzgado de turno para hacer la declaración ante el juez. Pero una vez allí, negaron todo lo que antes habían afirmado en la policía de investigaciones diciendo que solamente los reos castigos corporales que les habían llevado a negar todo lo que la policía quería imputarles. Sin embargo el fiscal se opuso a una amplia declaración que fueran tomadas en cuenta y negó a los detenidos la libertad. Así continuó el sumario hasta que el 6 de julio de 1931 en que el fiscal doctor Piñeiro Chain decretó que se sobreseyera la causa a Valentín Oyanart por falta de pruebas y pidiendo que Kerbis y Cisneros fueran condenados a quince años de prisión.

El juicio público

El defensor de los detenidos doctor Lorenzo Carnelli trabajó intensamente en este proceso que es uno de los que más han apasionado la causa de la población de la República. Pudo así obtener declaraciones de personas que afirmaban haber visto como Cisneros estaban en distintos lugares que en donde se produjo el hecho y a la misma hora que éste se desarrollaba. El alegato es extenso y pide al abogado defensor la absolución de los acusados sosteniendo que ellos son inocentes del delito que se les imputa.

Un Tren Arrolló a un Hombre Anoche

Anoche, en las vías del Ferrocarril Central Argentino, a la altura de la calle Rosario, ocurrió un grave accidente a consecuencia del cual murió un hombre.

La comisaría de la sección 37a., que intervino, procura ahora la identificación de la víctima.

Lotería de Córdoba

LOS 23 PRIME ROS PREMIOS

1	$ 25.000	19451	13	$ 100	8530
2	„ 3.000	20855	14	„ 100	9290
3	„ 1.000	8142	15	„ 100	11503
4	„ 500	8732	16	„ 100	13996
5	„ 500	10374	17	„ 100	14585
6	„ 500	13857	18	„ 100	15776
7	„ 250	5578	19	„ 100	18331
8	„ 250	7093	20	„ 100	21083
9	„ 250	19454	21	„ 100	23627
10	„ 250	21394	22	„ 100	24287
11	„ 250	22459	23	„ 100	25408
12	„ 100	6878			

Lotería Montevideo

LOS 15 PRIME ROS PREMIOS

1	$ 60.000	17435	9	$ 500	6366
2	„ 10.000	16788	10	„ 500	6968
3	„ 5.000	4589	11	„ 500	10815
4	„ 1.000	4752	12	„ 500	13630
5	„ 1.000	5988	13	„ 500	14981
6	„ 1.000	9817	14	„ 500	15086
7	„ 1.000	9932	15	„ 500	15653
8	„ 1.000	10659			

Trabajos de Esta Tarde en La Plata

JASPE, con M. Domínguez, y Tapón con E. Batista, 700 en 43" 1/5.

CHALICO, con E. Batista, 1000 metros en 1'5".

SUAVE, con M. Domínguez, 700 en 44" 3/5.

RAPIDO, con el peón, 800 en 54" 4/5, eliminado.

LEGUISOLO, con Nievas, 800 en 54" 2/5.

MISSISSIPPI, con Degastano, en 2'16".

OLGA, con Guerrero, 700 en 45" y 3/5.

TEMPESTAD, con M. Sola, 800 en 49" 3/5.

KASY KAY, con R. Degastano, 700 en 44" 1/5.

KARAKOL, con R. Degastano, 700 en 43".

HORMIGA, con E. Saavedra, 700 en 44".

CARI, con F. Guerrero, 600 en 36" y 4/5.

ZAMBOMBO, con M. Sola y Deán Funes con J. Sola, 700 en 42".

DRAGONES, con J. Ruiz y Col con M. Mendoza, 1.000 en 1'22".

DELANTERA, con M. Sola, y Coronel Olmedo, con J. Sola, 700 en 42" 2/5.

CAMPANERO, con J. Macseyra, 700 en 44".

¡LA PRUEBA!
Durante más de ochenta y seis años este famoso remedio ha proporcionado alivio a millones de hombres.
LAS PILDORAS
EADE
hacen desaparecer los dolores agudos e intensos de las articulaciones y músculos, librando a los dolores para siempre.
Devuelva en todas las farmacias y droguerías.
Fabricantes: George Eade Ltd., Londres, Inglaterra
Importadores:
Droguería de la Estrella Ltda.: Buenos Aires.

Dolor de Pecho
se va con frigas de
Untisal

REGULARICE SU DIGESTION
Ese mal humor, ese pesimismo que ha hecho presa de Ud., desaparecerá tan pronto como Ud. regularice su digestión. ¡Sencillísimo! Acompañe sus comidas diarias con Vitagram, — legítima pan de Graham — y no tardará que se efectúa en seguida esa regularización que tanta falta le hace. Basta que llame a Caballito 1065 para que Vitagram llegue a su casa fresco y envasado.
VITAGRAM
es salud y cuesta 10 cts.
Panificación Argentina S. A.
CANALEJAS 753

GARANTÍA de primer orden y de elevado porcentaje representa nuestro importante Capital y Reservas. — Abra su Cuenta en este Banco.
TRANQUILIDAD obtendrá Vd. confiándonos sus intéreses. — Nuestra Sección "Administración de Propiedades" creada en el año 1899 se coloca en uno de los primeros puestos entre sus similares de toda la República Argentina.
BANCO FRANCES DEL RIO DE LA PLATA
Reconquista 199

LOS ALUMNOS DEL C. NACIONAL SE NEGARON A CANTAR EL HIMNO

Mientras Celebraban la Conmemoración de la Reconquista, Dieron Gritos Hostiles Contra el Vicedirector

AMENAZAN CON LA HUELGA

(De nuestro corresponsal)

PARANA, 12. — Esta mañana, en el salón de actos del colegio nacional, mientras se celebraba un acto conmemorativo del aniversario de la reconquista de Buenos Aires y el colegio, un núcleo de alumnos se negó a cantar el Himno Nacional, profiriendo en gritos hostiles contra el vicerrector, profesor Octaviano Lenas, arrojándose a la sala algunas bombitas de luz por lo que se dió por terminada la fiesta.

En conocimiento del suceso, entrevistamos a algunos alumnos para inquirir los motivos de la actitud, expresándonos que la misma era causada porque el citado profesor declaró libre a varios alumnos a quienes a pesar de los certificados y solicitudes de reingreso presentados, se les negó la reincorporación, causa por la cual el estudiantado está revolucionado, amenazando ir a la huelga en común con los estudiantes de la escuela normal de profesores, casa donde recientemente fueron puestos en igual situación 19 estudiantes.

CASI 5 MILLONES MENOS COBRARON LOS FF. CC. DEL ESTADO

LA Administración de los Ferrocarriles del Estado ha informado que el producido de la semana que terminó el 6 del corriente, alcanzó a la suma de 932.289 pesos.

Lo acumulado desde el 1ro. de enero hasta la fecha, llega a la suma de 29.121.229 pesos, registrándose una disminución de 4.713.121 pesos, en relación a lo percibido en idéntico período del año anterior.

El Río Limay Cubren la Ciudad de Neuquén

Alrededor de Ochenta Familias Abandonaron sus Hogares

LOS PERJUICIOS

(De nuestro corresponsal)

NEUQUEN, 12. — La grave situación prevista por una nueva gran creciente del Limay es ya triste realidad. Las aguas cubren extensos lugares de esta capital, habiendo anegado previamente quintas y chacras de los alrededores y colonias agrícolas pésimas al radio urbano, en una ancha faja de terreno, de diez a doce kilómetros de largo, desde el lugar denominado el Triángulo. En chacras de la Colonia Valentina, hay partes donde ni alambrados se ven, tal es la masa de agua que las cubre. Derrumbrones numerosas viviendas, tanto en chacras como en la sección urbana invadida. Alrededor de ochenta familias abandonaron los hogares, repartiéndose por la parte alta de la población.

No hay víctimas

No se tiene conocimiento de que se hayan producido víctimas. Será designada una comisión a fin de atender mejor los damnificados y pedir subsidio nacional.

Los perjuicios hasta ahora pueden calcularse en varios cientos de miles de pesos, pues las tierras anegadas son tan larga extensión son de cultivo intensivo, frutales, viñedos, etc., muchas casas de la parte baja de Neuquén, fueron arrasadas, especialmente las de gente humilde, construídas con adobes. El servicio domiciliario de agua corriente sigue funcionando gracias a las medidas de defensa anteriormente practicadas en la ciudad, con bombas municipales y del ferrocarril.

Los desbordes

Desde esta mañana se paralizó el servicio de tranvías de toda clase, de ésta a Zapala, debido a que en un largo trayecto las aguas cubren casi totalmente los rieles. Poco antes de mediodía, las aguas desbordaban por las calles centrales Triángulo y colonias Rouquet y Valentina, encauzaron por vasta desviación del terreno, en el objeto de combatir la denominada Laguna Edelmira, donde la Municipalidad hizo, hace meses, un canal de desagüe hacia el río, produciendo la inundación de casi todo el barrio Oeste de la ciudad, demasiado poblado y con algunas quintas en su periferia.

Bajo el agua

La calle principal y adyacentes, como así manzanas enteras, están bajo el agua, alcanzando su nivel, en dicho barrio, 70 a 80 centímetros. Mi casa, domicilio, sita en este radio, está prácticamente bloqueada, consiguiendo a esta hora los medios de salvar la masa de agua que nos rodea. Se cree que esta golpe de agua pasará antes de las 24 horas, pues se sabe que el río baja en su curso alto. Con todo, los canales de riego han sufrido enormes perjuicios, por la rotura de taludes y terraplenes. Aun no se puede apreciar la magnitud de los destrozos, por estar bajo las aguas también. Ello es grave, pues éstas son colonias todas de regadío.

Le fué ofrecida una Demostración a Ruggero

En el teatro Roma, de Avellaneda, tuvo lugar anoche la demostración de desagravio que un grupo de amigos y admiradores caracterizados ofrecieron al señor Juan Ruggero.

Asistieron al banquete más de 200 personas, hallándose presentes los padres del homenajeado, personalidades políticas de Avellaneda y de la provincia y el señor Alberto Barceló.

El Proyecto de los Cinco Millones se Remitirá Hoy a la Legislatura

(De nuestro corresponsal)

PARANA, 12. — El Ejecutivo remitirá hoy a la Legislatura el mensaje y proyecto de ley referente a la emisión de cinco millones de pesos que serán destinados a construcciones de edificios, caminos y obras de arte, con el objeto de combatir la desocupación de la provincia.

EL ARMERO FALTRACCO RELATA LA FORMA COMO HA SIDO ASALTADO AYER

Este Suceso ha Alarmado a las Demás Armerías de Buenos Aires

UN CASO DE AUDACIA

EL audaz asalto realizado ayer por la tarde en la armería de la calle Entre Ríos 432, de cuyas características informó ampliamente CRITICA en su sexta edición, ha sorprendido a todos los armeros de Buenos Aires, por la hora y el lugar donde se llevó a cabo: en pleno día, en una arteria céntrica de la ciudad y a pocas cuadras de la comisaría 6a.

El asaltado es Augusto Faltracco, italiano, casado, de 45 años, con 27 de residencia en el país, comerciante y domiciliado en la calle Entre Ríos 432. Ayer, a las 17 horas, fué agredido por el sujeto Pedro Teodoro Flores, peruano, de 28 años, sin domicilio. Luego de una lucha encarnizada, Faltracco logró dominar al asaltante, entregándolo detenido a agentes de la comisaría 6a. Actualmente Flores está a disposición del juez Dr. Malbrán.



AUGUSTO FALTRACCO y su esposa, ya repuestos del susto mayúsculo que se llevaron ayer frente a la agresión del peruanito flaco, que resultó ser un temible delincuente, aunque le temblió la mano en el minuto final...

El relato de Faltracco

Esta mañana Augusto Faltracco, el armero asaltado, se encontraba al frente de su negocio, con la cabeza vendada y un reposo aún de las emociones de ayer, cuando le entrevistamos con el propósito de noticiar la forma en que se produjo el lesionado. Numerosos armeros y personas de su amistad hablan ido a felicitarle. Desde la puerta de la armería, una inutilidad de curiosos se esforzaba por escuchar el relato que Faltracco hacía a sus camaradas.

Alegre y confiado

—Ayer fué un día realmente bravo para mí — comenzó diciendo —. Me hallaba, como siempre, detrás del mostrador. Todo estaba callado. Casi las mismas personas, las de todos los días, pasaban por frente de la armería, y yo, alegre y confiado acomodaba la pequeña de un cliente, cuando a las 16 horas más o menos, entró al local un hombre joven, de baja estatura. Creí que me encontré limpiando algunas armas. Naturalmente, no tardé en expresarme lo que deseaba: una funda barata para revólver. Le presenté varios muestras hasta que al fin se decidió por una.

—No la voy a llevar ahora mismo, porque no me alcanza el dinero, pero lo dejaré un peso como seña, hasta que regrese con el resto del precio y me lleve la funda.

Tuvo dudas

—¿Se fía si tenía algún paquete en las manos? Preguntamos.

—Llevaba un objeto envuelto, pero como ustedes supondrán nada de extraño tiene esto. Cuántos clientes han venido a mi casa y a la de todos ustedes — agregó dirigiéndose a sus amigos, — con paquetes más grandes aún. Luego de que hube facturado la compra, el sujeto se marchó luego de darme un gran saludo.

¿Quién iba a pensar que eso era una de esas maniobras de maleantes, que utilizan los carpinteros a que con él me iba a aplicar poco después, dos centímetros exactos en la cabeza, que por poco no me matan!

Faltracco recuerda la escena contrariado, nervioso. Luego continúa diciendo:

—A las 17 horas, más o menos, el sujeto regresó al negocio. Las dudas de a las 16 horas más o menos, entró al local un hombre joven, de baja estatura. Creí que me encontré limpiando algunas armas. Naturalmente, no tardé en expresarme lo que deseaba: una funda barata para revólver. Le presenté varios muestras hasta que al fin se decidió por una.

—No la voy a llevar ahora mismo, porque no me alcanza el dinero, pero lo dejaré un peso como seña, hasta que regrese con el resto del precio y me lleve la funda.

Tuvo dudas

—¿Se fía si tenía algún paquete en las manos? Preguntamos.

—Llevaba un objeto envuelto, pero como ustedes supondrán nada de extraño tiene esto. Cuántos clientes han venido a mi casa y a la de todos ustedes — agregó dirigiéndose a sus amigos, — con paquetes más grandes aún. Luego de que hube facturado la compra, el sujeto se marchó luego de darme un gran saludo.

¿Quién iba a pensar que eso era una de esas maniobras de maleantes, que utilizan los carpinteros a que con él me iba a aplicar poco después, dos centímetros exactos en la cabeza, que por poco no me matan!

Faltracco recuerda la escena contrariado, nervioso. Luego continúa diciendo:

—A las 17 horas, más o menos, el sujeto regresó al negocio. Las dudas que había tenido: porque han de saber ustedes que tuve algunas pequeñas dudas, ahora que me acuerdo! se fueron en cuanto yo vi. El cliente de la funda pagó el resto del precio y yo le entregué aquélla.

Luego, me preguntó si podía utilizar el teléfono.

—Sí, señor. Puede usarlo. — le contesté — y el sujeto, que se encontraba frente al mostrador, pasó detrás de éste y penetró a la pieza, al fondo, como no soy curioso, le di la espalda, mientras él se dirigió al lugar donde está colocado el aparato telefónico.

El asalto

Faltracco hace una pausa. Se arregla las vendas. Mira con severidad a sus amigos. Afirma un cliente que compra un cortaplumas y se va, y luego continúa su relato:

El teléfono fué un pretexto

—Casi simultáneamente, me sacudió un terrible golpe en la cabeza. Semiinconsciente, me di vuelta y el asaltante aprovechó este movimiento para propinarme otro golpe más fuerte que el anterior, en la frente, que me dejó sin conocimiento. Instantáneamente me lancé al cuello del asaltante.

La lucha fué de vida o muerte

—Como la pieza donde nos hallábamos es de pequeñas dimensiones, no fué difícil dominarlo. Luchamos breves segundos, durante los cuales el asaltante consiguió extraer de entre sus ropas un revólver con el que intentó hacerme fuego.

No se cómo logré anular sus propósitos. Y ya una lucha de vida o muerte, en la que el sujeto llevaba la peor parte, como es lógico fuera del mostrador arrastrándolo hasta la puerta de calle. La sangre que brotaba abundante de mi cabeza, caía al suelo y manchó la ropa de ambos. El asaltante, al ver que no podía arrancarle del mostrador sus impresiones digitales. Al salir a la calle, una multitud de curiosos, puso fin a la lucha.

Estaba solo

—Posteriormente, agregó Faltracco, el asaltante estuvo observando desde la esquina, todo lo que hacíamos en el interior del negocio, mis esposa, mis hijos y yo, aprovechando el momento en que había quedado solo, entró con audacia y resolución. Le faltó un poco, sin duda, de esto último. Dice que cometió el delito impulsado por el hambre y cansado ya de pasar las más agudas privaciones en el sendero de la honestidad.

dad. ¿Será cierto?



ESTE ES EL AUTOR del atraco fallido: Pedro Teodoro Flores, peruano, soltero, de 28 años de edad y dos de residencia en Buenos Aires. Como el "otro solitario", se lanzó a su trabajo del dinero ajeno con audacia y resolución. Le faltó un poco, sin duda, de esto último. Dice que cometió el delito impulsado por el hambre y cansado ya de pasar las más agudas privaciones en el sendero de la honestidad. ¿Será cierto?

CREESE QUE UN CHICO HA SIDO RAPTADO AYER

Isaac Feiman busca empeñosamente al niño Jorge Andrika, de 4 años de edad. Ayer, a las diez de la mañana, desapareció del hogar, presumiéndose que ha sido raptado. El niño vestía de tricota color celeste y encima un saco "Filpo" marrón, pantalones a rayas negras y blancas y medias amarillas.

Jorge Andrika es rubio, tiene dos pequeñas cicatrices en la cara (nariz y ceja) y habla alemán, pues recientemente llegó al país.

Isaac Feiman, agradecerá que cualquier noticia sobre el niño se la comuniquen a Cabrera 5168.

NO PEGUE FUERTE PORQUE PENSE QUE PODIA MATAR, DICE

El Hombre que Asaltó al Armero de la calle Entre Ríos Habla Para CRITICA

DESDE ayer a la tarde, Buenos Aires, ha vivido en el comentario d.. asalto del que fuera víctima un armero radicado en la calle Entre Ríos al 432.

La forma audaz del asalto, en pleno día, sobre una de las arterias más transitadas de la ciudad, dieron de inmediato al asaltante una aureola de audacia, de valor y de temibilidad social solamente comparable en los grandes atracos espectaculares, a que nuestra capital por otra parte, ya está acostumbrada.

No hacemos sino traducir un verdadero estado de ánimo de miles de personas, si decimos que la comidilla del día en todos los hogares, lo constituye la figura de Pedro Teodoro Flores, el temible peruano que no trepidó en delinquir, frente a la situación en que se encontraba...

Quién es el asaltante

Se llama Pedro Teodoro Flores, de nacionalidad peruana, de estado civil soltero, de veinte y ocho años de edad, residente en nuestro país desde hace dos años escasos, sin domicilio fijo y sin trabajo.

Su estatura es del tipo pequeño. Delgado, muy delgado. Cara amulatada. Mirada enérgica. Frente amplia. Mocho pálido. Acentuado, como si hubiera sufrido enfermo de anemia. Pelo negro. Ojos vivaces. Mentón prominente. Rostro astuto. Cejas pobladas. Sin señas especiales en la cara. Esto en lo que se refiere a su aspecto.

En el orden psicológico, diremos, Pedro Teodoro Flores, es un hombre que, dos veces perdió, sobre y tiene plena conciencia de la responsabilidad de su delito, pero ni se amilana por el mismo, mostrando arrepentimiento, ni mucho menos tampoco demasiado altivo en la entrevista.

Está, diríamos, aparentemente tranquilo. Por lo menos se domina. Acusa, por tanto una natural determinativa. Se andar firme y seguido procuran el aserto que sostenemos.

La fuga pudiera creerse que la había pasado por junto a los transeúntes en la calle así sin detenerse la más mínima atención, ya que nada hay en él que lo distinga si que lo señale a la consideración de los semejantes. Está pues, en la categoría aquella que tan bien señalara el maestro Ingenieros, del hombre vulgar y mediocre.

Cómo fué su vida en Bs. Aires

En Buenos Aires, fué pión de almacén y mozo en una Confitería de Parque Patricios. También anduvo de cargador y vendedor de bananas. Después, vagó. Sin oficio fijo y sin ocupación definida, era lógico que algún día se nos cruzara en nuestro camino su vida, la propia necesidad, como confiesa, le llevara al delito. Registrados ayer en la policía pero sin mayor importancia como hombre de acción, Era, sin para mejor hablar, los antecedentes de centenares de gente que han salido quien sabe qué. Impulsados a veces por esos vientos negros que soplan en el espíritu, establecimiento enigmáticos y misteriosos.

¿Fué la miseria?

Flores, manifiesta que otro así, en su peculiar amago de ayer, bajo el imperio del hambre.

Puede ser verdad. Puede ser también que contrario para atenuar su responsabilidad ante la ley.

—Hace más de nueve días en la calle sin comer y sin dormir. He quirido robar para volver a mi país cuando de ingrimo en Bs. Aires y de sufrir, así ha dicho...

Tenía tres pesos...

Tenía tres pesos cuando cometió el asalto. Pero sabía que ellos se gastarían prontamente. Entonces, se propuso de su cambiar el rumbo de

SE DESCUENTA UNA SANCION CAPITAL PARA SANJURJO

MADRID, 12 (U. Press). -- En los círculos autorizados se estima prácticamente imposible que el general Sanjurjo escape a la pena de muerte, dada la naturaleza del delito cometido. Su suerte, se dice, dependerá de que el gobierno aconseje el indulto. También se espera que el fiscal pedirá la pena de muerte para los generales Marqués de Cavalcanti, Fernández Pérez y Manuel Godet.

DOROTHY POYNTON GANO EL TORNEO

(United Press)

LOS ANGELES, 12.—La final de saltos ornamentales para mujeres desde la plataforma última, del torneo de natación olímpico, disputada hoy, ha sido ganada por Dorothy Poynton norteamericana, con un core de 40.24.

SE TRAMITA EL ARREGLO ENTRE LOS DOS JEFES

Una Sola Candidatura del Partido Radical

(De nuestro corresponsal)

CORDOBA, 12. — Se observa gran actividad en las filas radicales con motivo de la reorganización interna. Anoche se reunieron destacados dirigentes que responden a la orientación del doctor Rafael Sabatini, resolviendo designar a los doctores Benito Soria, Ferreyra Vázquez, Garzón Agulla, Juan Giordano y Manubens Calvet para que realicen gestiones ante los dirigentes que acaudilla el doctor Carlos J. Rodríguez y procuren aunar opiniones para coincidir en una candidatura única a presidente del partido.

Con asistencia del ministro de Hacienda, se reunió anoche la comisión de presupuesto de la Cámara de diputados. Después de una breve discusión, produjo un despacho favorable por unanimidad, aconsejando a la Cámara la aprobación del contrato firmado con los banqueros americanos respecto a la forma del cumplimiento de las obligaciones relativas al empréstito.

Mañana en el local de la Unión Fraternal tendrá lugar la segunda conferencia del ex ministro de Hacienda doctor Garzón Agulla. El tema será: "La ley del empréstito y operaciones a corto plazo de 6 millones de dólares".

Con una Libreta de Chauffeur, Falsificada, Hurtaba Automóviles

Es Condenado a 4 Años de Prisión

Don Horacio A. Vaccaro denunció que el día 1o. de enero del año en curso, a las 6.45 horas, al salir de la Exposición Rural, notó que le habían hurtado su automóvil Buick, avaluado en 3.500 nacionales.

Al día siguiente se encontró ese auto abandonado en la esquina de la calle Córdoba y José E. Uriburu, faltándole algunos implementos.

Don Eleodoro Arzeo denunció que el 13 de enero a las 17.30 notó que le habían hurtado su automóvil Buick avaluado en 7.000 pesos, que momentáneamente lo había dejado estacionado en la calle Victoria frente al número 317, automóvil que apareció fué encontrado en el taller mecánico de la calle Cabrera 3235, donde Roque Macchia lo había dejado para una compostura.

Don Héctor D. Núñez denunció que el 24 de enero del año en curso, a las 9 horas, notó que su automóvil Buick avaluado en 7.000 pesos, que lo había dejado estacionado en la esquina de Lavalle y Paraná, había desaparecido.

Horas después ese auto fué encontrado en la calle Blandengues, a la altura de Cabildo, manejado por Juan Seguetti, argentino, de 19 años, soltero, mirevtista, que fué detenido y procesado.

Con motivo de la detención y del secuestro del auto, también se le secuestró la libreta de chauffeur, que resultó falsa en su totalidad, pues no fué otorgada por la Municipalidad de Sampacho, Río Cuarto (Córdoba).

Así que Seguetti fué procesado por hurtos reiterados y por falsificación de documentos públicos.

El juez doctor Speroni falló hoy este proceso y no obstante la negativa de Seguetti en cuanto a los hurtos de los autos, con la prueba testimonial e indiciaria lo considera como autor en uno y como encubridor cuando menos en los otros.

Y dada la reiteración y consecuencia de delitos y la vida antisocial del procesado demostrada con estos mismos hechos, condena a Seguetti a la pena de cuatro años de prisión, accesorias y costas.

En la Presidencia

El presidente de la República, general Justo, recibió esta tarde al embajador de Francia, señor Georges Clinchaut.

El mencionado diplomático concurrió a saludar al presidente con motivo de su regreso a la Argentina.

Poco después el general Justo concedió audiencia al Dr. José Arce y Rvdo. Nicolás de Palma, superior general de los Salesianos.

Gastos para O. Públicas

Por decreto firmado en el día de la fecha se aprueba el mayor gasto de $ 5.337.000 en el ejercicio vigente, para atender los gastos del nuevo edificio de la Escuela Industrial de Lanús, cuya ley fué sancionada recientemente, siguiendo la Dirección General de Arquitectura el trabajo de referencia dentro de las limitaciones expresadas en los presupuestos de gastos y para la construcción del edificio de referencia, siguiendo en el presupuesto vigente.

Se establece, además, que la mayor erogación perjudicará la documentación pertinente a ejercicios futuros, la que será elevada oportunamente al H. Congreso el crédito faltante de $ 2.337.154.45 m. n.

Partió para Catamarca el subadministrador de L. Internos

En una de inspección, ha partido para Catamarca el subadministrador de Impuestos Internos, señor José Carlos Frieiro.

Acompañan a subadministrador varios empleados de la repartición.

Musulmanes e Hindúes Van a Enfrentarse

El Pendjab se Preparan Sigilosamente a la Lucha Fratricida, Arbitrándose Toda Clase de Armas

ALARMA EN LA INDIA

(Agencia Havas)

BOMBAY, 12. — Las comunidades que mantienen seculares rivalidades en la región de Pendjab, se preparan sigilosamente para la lucha fratricida.

La situación es agravada más aun por la tensión racial entre musulmanes e hindúes.

Los adictos a ambos se procuran, en cualquier forma, toda clase de armas, cuchillos, cachiporras, alfanjes, puñales, etc.

El gobierno de la India, en vista de tales preparativos bélicos de los nativos, ha prohibido terminantemente la posesión de cualquier arma de fuego, retirando asimismo las autorizaciones excepcionales para llevar armas de fuego.

Sin embargo, la acción del gobierno se ve obstaculizada en diversas formas, especialmente entre los nativos sikis, quienes en virtud de su rito, hasta se hallan autorizados a llevar consigo un filoso puñal, recuerdo de sus hazañas guerreras de antaño. Es precisamente por esa razón que los musulmanes, por su parte, persisten en tener el derecho de ir armados de puñales y cachiporras.

El gobierno, mientras tanto, ve llegar con bastante aprensión la fecha del 17 de agosto, en que deberá ser hecha pública la sentencia arbitral del señor Ramsay Macdonald, en la cuestión de las minorías de la India.

80 MILLONES DE PESOS ARGENTINOS HAN SIDO INVERTIDOS EN EL CHACO

Las Firmas Argentinas con Propiedades en el Chaco Paraguayo Piden la Protección de sus Intereses

LOS representantes de empresas comerciales e industriales radicadas en el Paraguay y especialmente en el territorio del Chaco paraguayo, han dirigido una nota al Ministerio de Relaciones Exteriores, exponiendo la crítica situación creada por el conflicto actual, a los capitales invertidos en dicha zona, que en su mayor parte, corresponde a firmar argentinas.

Dice la nota de referencia:

El territorio en disputa

El referido territorio en discusión, que ha sido considerado siempre como legítimamente paraguayo, ha sido ocupado paulatinamente en su casi dos terceras partes de extensión, por los súbditos extranjeros, especialmente argentinos o sociedades constituídas en la República, los que en el término de 30 años han llevado en aquella lejana región los siguientes capitales: ganadería, mestizaje, explotación forestales y panaderas agrícolas, distribuídos importantes capitales que actualmente se hallan bajo la soberanía y la protección del gobierno del Paraguay y que merecen el apoyo administrativo de sus autoridades y el decidido concurso de la diplomacia nacional.

El actual diferendo entre Bolivia y Paraguay, que es el motivo del conflicto armado que se produce, nos mantiene a todos en que presentemos intereses en aquel territorio, sumamente preocupados.

Esta es la razón porque después de felicitar cordialmente al gobierno a que V. E. preside en la forma tan plausible como lo está encaminando para el mejor acuerdo derechos en territorios comunicados por el Chaco, nos permitimos acercarnos a pedir por intermedio de V. E. que el Superior Gobierno de la Nación extienda todos los recursos de buena voluntad y amistoso acercamiento para evitar la guerra entre los dos países, pues en este caso desgraciadamente los grandes intereses argentinos que existen en el Chaco, serían los más afectados.

La premura con que han venido desarrollándose los acontecimientos armados, no nos han permitido acompañar la prueba documental que acreditaría nuestra representación a los intereses propiamente argentinos en el Chaco Boreal.

Unicamente nos permitimos consignar todavía que ellos superan a continuación y de los cuales existe constancia en esa Misión, en la importancia de los intereses argentinos en el Chaco Boreal:

De 22 millones de hectáreas que comprende la totalidad del territorio, 16.500.000 son de propiedad argentina, de los cuales 15 mil habitantes totalmente paraguayos, 18 mil entre extranjeros y los restantes nacionales y ganaderos argentinos; de 1 millón de cabezas de ganado vacuno, 500 mil son de propiedad de los argentinos; de 420 kilómetros de vías férreas, 320 kilométricos son de propiedad argentina; $ 40 millones moneda argentina invertidos en establecimientos industriales, son integramente argentinos, y 200 millones de pesos que constituyen la totalidad del capital invertido en el Chaco, los argentinos poseen cerca de 80 millones de pesos pertenecen a capitales argentinos.

Hemos citado estas cifras dentro de la actualidad muy aumentadas como consecuencia de los acontecimientos producidos en el año 1929 por los capitalistas argentinos.

Solicitud de amparo

Como V. E. podrá apreciarlo, son cuantiosos los intereses de las empresas y sociedades argentinas o vinculadas en la economía de nuestro país a las cuales acercamos seriamente el actual conflicto, sin contar a numerosos ciudadanos argentinos que residen con sus familias en el territorio en litigio, quienes sufrirán igualmente con las funestas consecuencias de la guerra.

Solicitamos, pues, la influencia del gobierno argentino para que los daños que puedan sufrir nuestros campos, haciendas y fábricas en el caso desgraciado que se prevé, sean los menores posibles. Confiamos, además que V. E. continuará como hasta ahora con el mayor celo las gestiones que y se realizando para asegurar la paz que todos los argentinos deseamos ardientemente.

Saludamos a V. E. con toda consideración. (Firmado): Carlos Casado Ltda., Campos y Quebrachales Puerto Sastre, S. A.; Sociedad Forestal Puerto Guaraní; S. A. Molinos Harineros del Paraguay; S. A. Quebrachales Fusionados Cía. Argentina de Navegación Mihanovich Ltda.; Martín y Cía. Ltda.; Carlos Casado Ltda.; Bunge y Born, Sucesores; Frers Aguirre y Cía.; Ernesto Tornquist y Cía. Ltda.; Mosles y Fatorutto San José, S. A.; Federico A. Benner, Cía. Ibapobó, S. A. L. E.; Fortín; W. Ratloff, M. Voelter; Z. Zounlesci; M. Cirbera e Hijo; Superville y Cía.; Santiago Carreras; Cía. Mercantil y de Transportes, Domingo Barthe, S. A. Sucesores de Domingo Barthe.

Falleció Hoy



EL SEÑOR Fortunato Emilio Farías Sarmiento, contador general de los Tranvías Eléctricos del Sud, fallecido hoy a la edad de 52 años

Condicionan Las Bodas Por Poder

(United Press)

CIUDAD DEL VATICANO, 12. — El prefecto de la Congregación de los Sacramentos, de la Iglesia Católica, ha impartido instrucciones a los obispos italianos para que autoricen los casamientos por poder solamente cuando se tenga la seguridad de que el novio pueda arribar a su puerto y preste declaración jurada de que tiene intención de que la esposa viva con el después de efectuado el casamiento.

La medida se relaciona principalmente con los casamientos italianos radicados en Norte América.

Por América y que se casan por poder con mujeres italianas las que después, gozan-men permisos de inmigración para unirse a sus esposos en los países donde éstos se hallan.

El Avión Avro: Un Montón Informe de Restos



EN UN CAMION son conducidos los restos del Avro 13, a la basecostó la vida a los oficiales Rodríguez y Aídala, el avión quedó convertido en el montón informe, en el que se confunden los metales, maderas y cuerpos humanos.

Hablan los testigos

Según las relaciones de los testigos presenciales, el instante se desplomó haciendo "tirabuzón". Se lo vió surgir de entre las nubes y caer, enterrándose un metro y medio en tierra.

Enorme velocidad

Por la velocidad de la caída, puede asegurarse sin embargo, que la altura de vuelo era considerable. Tal es así, que el avión piloteado por el teniente Jorge Rodríguez y el subteniente Víctor V. Videla, al chocar contra la tierra abrió un gran hoyo, en el que quedó incrustado el motor.

Los efectos de la caída han sido trágicos. Ambos ocupantes, que estaban cumpliendo un tema acerca del cual no se informó en la Base Aérea, murieron instantáneamente.

Avión Avro Trainer

En un avión Avro Trainer salieron poco antes de las 8 de la mañana a cumplir una misión que se les encomendó en el comando. Parece que la preocupación de los aviadores fué la de ganar altura apenas salieron del campo. De otra manera no se explica que a pocos metros de El Palomar cayeran en la forma expresada. Informan algunos vecinos que los aviadores se dedicaron a realizar pruebas de acrobacia y en un looping les fló el motor. El aparato que llevaban era un Avro Trainer No. 13.

Completamente deshechos

Cayeron en un campo que se encuentra cerca de Hurlingham. Cuando se produjo el accidente corrieron los vecinos hacia el lugar, con el propósito de prestar auxilio a las víctimas, constatando que los efectos del fuerte choque habían sido fatales. Los cuerpos de ambos quedaron completamente destrozados. El médico que llegó de El Palomar poco después, pudo constatar que la muerte debió producirse en el momento mismo de dar contra la tierra. El teniente Rodríguez y el subteniente Videla no tuvieron agonía, por las circunstancias del accidente.

En automóvil

Según nos informaron en el campo de El Palomar, ambos aviadores se habían graduado hacía poco tiempo. Rodríguez, no hace mucho, había sufrido un accidente viajando en automóvil, del que salvó su vida milagrosamente. El chauffeur que lo acompañaba, aun ahora se encuentra en la enfermería de El Palomar. En cuanto al subteniente Videla, aun está fresco en la memoria del cronista el acto en que se graduó, recibiendo el diploma de piloto.

Reconocimiento médico

Como el terreno donde cayeron es completamente pantanoso, el médico de la base aérea debió trasladarse a caballo, para establecer las heridas que habían determinado la muerte de los aviadores. La tarea puede decirse que fué imposible. Los cuerpos de ambos se destrozaron por completo. Pudimos observar los restos del aparato, en el que aparecen enormes manchas de sangre. Aparato y pilotos se confundieron en un montón de despojos.

El avión quedó destrozado

A las 11 horas, más o menos, el avión fué trasladado al campo de El Palomar. Cargado en un camión, sus restos indicaban la magnitud de la tragedia. Las alas estaban completamente manchadas de sangre. Muchas partes tuvieron que ser desenterradas, pues, como más arriba lo decimos, a un metro de profundidad se hundieron al desplomarse pesadamente a tierra.

Los velarán en sus domicilios

Han quedado en tal forma los cuerpos de los pilotos, que se impidió a algunos miembros de sus familias que los vieran. Recién a las tres de la tarde llevaron a sus respectivos domicilios donde serán velados. Al entrar ambos cadáveres al campo de aviación la tropa formó militarmente, rindiéndose los honores que corresponden a los oficiales. Se dispuso que fueran depositados hasta el traslado a la capital.

El informe oficial

Siendo las 8.45 horas del día de la fecha, en circunstancias que cumplían un tema de instrucción y trasmisión de radio, el teniente Jorge E. Rodríguez y subteniente D. Víctor M. Videla, volando a gran altura, han entrado en tirabuzón, cuyas causas aun son desconocidas.

Ambos oficiales acababan de enviar el último despacho, no acusando hasta ese instante novedad alguna.

Los pilotos pertenecían al II Curso de Aviadores, los cuales debían obtener su brevet dentro de poco tiempo, habiéndose distinguido por sus altas cualidades de línea en el pilotaje.

En cuanto al avión, es un Avro Trainer equipado con todo el instrumental para el vuelo a ciegas.

El accidente se produjo en Campo de Mayo, falleciendo instantáneamente los alumnos y resultando destruído el avión.

¿Hacían Acrobacia?

SEGUN lo que refieren testigos presenciales, parece que los pilotos estaban realizando pruebas de acrobacia cuando se produjo el accidente. Habrían pretendido efectuar un looping. Como el aparato no respondía para esta clase de pruebas, habría caído en esas circunstancias.

Lo que puede afirmarse con seguridad es que apareció de entre las nubes haciendo un peligroso "tirabuzón" que a todos hará comprender en qué terminaría. Tal es lo que dice, por otra parte, el informe oficial. Puede que esa impresión la haya producido la caída misma.

El Día Económico

Bajan Los Valores Nacionales. Los Cereales Siguen Descendiendo. Los Cambios

Pesadez en el Mercado de Valores

En la primera rueda de hoy, el mercado de valores hizo operaciones por un total de $ 912.115,15 nacionales.

Se cotizaron 24 series de cédulas hipotecarias por $ 452.500, 4 valores nacionales por $ 256.800, 5 valores municipales por $ 12.000, 7 valores provinciales por $ 129.815,15 y 10 acciones de la compañía Italo Argentina de Electricidad, a $ 10 cada una.

Las cotizaciones de cédulas, relacionadas con las del día anterior, no variaron, pues mientras las series 25a. y 26a. bajaron diez centavos, la serie 12a. subió en la misma proporción.

Los valores nacionales del crédito interno de los años 1923 y 1926 serie 1a., sufrieron una baja de $ 0.50 con respecto al cierre de ayer

A pesar del volumen de las operaciones realizadas, la plaza cerró con visible pesadez.

Los cereales continuaron [illegible]

En la rueda de esta mañana [illegible] trabaron en el Mercado de Cereales a Término de Rosario, sus respectivas cotizaciones con trigo, 6 con maíz y 4 con lino.

Bajó el trigo de 5 a 12 centavos.

El maíz descendió 5 centavos y el lino, en relación con las últimas cotizaciones de ayer [illegible] bajó de 5 a 21 centavos.

Volvió a subir la peseta

De nuevo la peseta experimenta una pequeña alza, que tiende a traer a la normalidad a que está sometida la república. Ayer se necesitaba $ 31.48 para comprar 100 pesetas. Hoy $ 31.45.

La libra esterlina volvió a bajar aunque levemente unos centavos. El franco, que había subido, hasta hoy 10 centavos con respecto a [illegible] de ayer lo que lo vuelve a su cotización anterior.

Los [illegible] quedan sin [illegible] esta [illegible]

JURO EL NUEVO CAMARISTA FED. VILLAR PALACIO

Calificada Concurrencia Asistió al Acto, Siendo Felicitado el Nuevo Funcionario

Esta tarde, a las 15 horas, en la sala de audiencias de la Cámara Federal se verificó en acto público la ceremonia de prestar juramento de ley el nuevo vocal de ese tribunal doctor Ricardo Villar Palacio, a cuyo nombramiento el Senado otorgara el correspondiente acuerdo para ocupar la vacante que dejara [illegible] Tejedor.

En la [illegible] y ante numeroso público, compuesto de elementos destacados de nuestros círculos sociales y políticos, además de [illegible] de la Cámara, doctor Del Campillo, acompañado de los vocales doctores Marcó, Ferrer y Nazar Anchorena, abrió el acto, jurando acto seguido el nuevo vocal, entre aplausos de los asistentes que saludaron y felicitaron al magistrado por la merecida promoción de que ha sido objeto.

Inmediatamente, el nuevo vocal se incorporó a la Cámara y en sus deliberaciones, siendo presentado al personal de la misma por el presidente, doctor Del Campillo. El doctor Villar Palacio, pues apenas cuenta 41 años, lleva ya más de 15 años de estrictos servicios en la Justicia Federal, habiéndose iniciado en 1916 como fiscal federal de Corrientes, cargo que ha ejercido la misma sección y diligentemente como juez, también federal, de Corrientes, demostrando en esas delicadas funciones como verdaderos jurisconsulto, y sobre todo, un derecho constitucional, y como magistrado íntegro, enérgico y laborioso.

Por todos esos antecedentes y los que fluyen de su personalidad, decía ayer diríeli en el acto de la designación del doctor Villar Palacio para el alto cargo en la magistratura federal, ha sido recibida con general aplauso.

EL VALOR DEL PESO

	Ayer	Hoy
Los dólares	366.64	366.64
1 libra esterlina	13.61	13.59
100 francos franceses	15.35	15.41
100 pesetas	31.45	31.45
100 liras italianas	19.84	19.84
100 pesos uruguayos	151.52	151.52

(Impreso en nuestros talleres auxiliares de Salta 1919)

MERCADO DE CEREALES A TERMINO

Volvieron a Bajar los Cereales

Cotizaciones de precios registradas en las pizarras de este mercado durante las operaciones de la mañana de hoy:

TRIGO

	Bolsa	Dif.	A. t.
Trigo	6.55	6.50	7.05
Mayo	6.10	6.05	6.50
Lino	8.16	8.15	8.40
Avena	5.45	5.45	5.70

ENTRADAS

Por las diferentes estaciones de los ferrocarriles han entrado en la fecha lo siguiente:

Trigo	1.747 bolsas
Maíz	15.150 —
Lino	3.000 —
Avena	2.000 —

ALGODON — LIVERPOOL

Equivalencia en pesos moneda nacional por kilo de algodón:

	Hoy	Anterior
Octubre	0.59	0.59
Diciembre	0.55	0.56
Marzo	0.59	0.59

BOLSA DE CEREALES

En la fecha se han vendido en esta Bolsa las siguientes cantidades de granos con precios por los cien kilos:

	Cantidad	Precio
Trigo	600	6.50
Maíz	1.000	5.45
Lino	1.000	8.15

Entrega de Diplomas a los Subscriptores al Empréstito

LA Casa de Moneda acaba de entregar a la Junta Autónoma de Amortización, 50.000 diplomas, para ser entregados a las personas que se han subscripto al Empréstito Patriótico.

Los Rumores Sobre el Cierre de las Casas Grandes son Falsos

Hay que Tener Confianza en el Porvenir Económico Argentino, que es Bueno, Declara el Señor Watson, de la Firma Hampton, Watson

A raíz de los rumores circulantes sobre el cierre de las principales casas importadoras de esta capital, y de cuya veracidad hemos cuenta ayer, los entrevistamos al señor Watson, a fin de requerir su autorizada opinión al respecto.

Habla el señor Watson

"La crisis, así como todo considerable trastorno en el comercio serio. Nadie puede desconocer que el crédito a semejantes rumores que circulan sin base para hacer subir un momento de intranquilidad, y se llega a la conclusión de que algún partido político o alguna nación [illegible] ella, o a nuestra [illegible] hasta nosotros ha llegado tales versiones, las hemos considerado absurdas, así como [illegible] la labor del ministro de Hacienda y el [illegible] campaña con el fin de desprestigiar [illegible] en el exterior.

Por [illegible] en nuestra casa, hemos agregado el señor Watson, le aseguramos que no pensamos cerrar, antes al contrario, estamos ampliando nuestras secciones de ventas y agentes, a fin de que pidamos cumplir con la demanda que se producirá en el año próximo, ya que tenemos una excelente cosecha en perspectiva, precios remunerativos, con perspectivas aparentes de que ellos aumentarán. También debemos agregar que todas las organizaciones poderosas que se han levantado en la Argentina, no pueden dejarse caer de la noche a la mañana; que todos ellos son gente [illegible] que representan que la situación está en [illegible] momentánea, y que [illegible] gran tranquilidad y bienestar económico.

En Buena Pista Será una Gran Carrera la Polla

Correlo es el que Tiene la Mejor Chance

Corrió Cinco Carreras, Siendo Tres Veces Primero y Dos Segundo

DOS CLASICOS

Entre los catorce potrillos que fueron ratificados en la Polla, resulta Correlo el que tiene mejor campaña. El hijo de Grandpre debutó el día 13 de marzo, ganando fácilmente en 59" los 1000 mts. El 25 de marzo ganó el clásico La Madrid, en 59" 2/5, venciendo a Arizona, por 1 1/2 cuerpo; el 5 de mayo fué segundo de Payaso, en los 1.500 metros del Clásico Raúl Chevalier, en 1'32" 3/5, pista barrosa, finalizando a uno y un cuarto de cuerpo. El 22 de mayo, en los 1.500 metros del Clásico Eliseo Ramírez, tomó amplia revancha de un derrota anterior, venciendo por tres cuerpos a Knocker, en 1'31" 4/5, en pista bastante pesada. Tercero llegó Origán a medio cuerpo del segundo, y cuarto lejos Hahail. El 26 de junio cayó nuevamente vencido, siendo esta vez el ganador Knocker, que había llegado segundo lejos en el Ramírez. Fué en el Clásico J. B. Zubiarre, donde el defensor de Los Rosales se impuso por tres cuerpos, mediando tres y medio cuerpos entre Correlo, que llegó segundo y All Steel que fué tercero. Verlucero y Cuitelo fueron los otros competidores de esa carrera, llegando últimos en ese orden.

En síntesis: la campaña de Correlo, uno de los competidores con más chance en la Polla de Potrillos, es la más destacada entre los que serán de la partida el próximo domingo. Es hijo de Grandpre, en madre por Perrier y yegua por Cyllene y la famosa Rivera por Gay Hermit. Como se ve, en su línea baja tiene las mismas corrientes de sangre de la célebre Mouchette. Nació en el Haras Lonquimay, del señor Francisco Vilarchao; costó 10.000 pesos y lleva ganados en premios 37.500 pesos, en tres primeros, y dos segundos. Ganó dos carreras clásicas y una ordinaria. Llega a los grandes clásicos de la temporada en condiciones de imponerse, como corresponde a los grandes productos.

Ahí Tienen la Fija en la Polla: Loreto

Cuando estábamos más tranquilos y satisfechos, en la creencia que habíamos descubierto el ganador de la Polla de Potrillos, entró resueltamente en nuestra redacción un entusiasta defensor de los prestigios de Loreto.

—Ahí tienen la fija: ustedes, que pasarán por alto a Loreto, ahí tienen al ganador de la Polla de Potrillos y al posible ganador del Gran Premio Nacional y crack de la generación.

¿Se ríen...? Ya lo tomarán en serio cuando sepan cómo las gasta el hijo de Sparus.

Ah que no saben su corrida, ustedes que dicen que lo saben todo...? El martes temprano, en una pista pesada, sin ser exigido, 1'46" y 2/5, tendido...

Y el hombre se calló el "chapeaux" y salió como alma en pena... No hemos tenido tiempo de averiguar más, porque salió escaleras abajo y fué imposible darle caza.

El dañito se las trae. Por lo que pueda convenir a los pescadores de batacazos, damos el informe, tal y como llegó a nosotros.

El caso es que Loreto tiene tantos motivos como el mejor para ganar la carrera y para ser buen pinzo. Es un Sparus — padrito importado y del mejor origen — que un día fué segundo de Calibán y anteriormente lo había sido de Luminar, dos que estudian para cracks.

Premier con Orduna en la Ultima Carrera

La carta de los profesionales en la última carrera es el caballo Premier, que al hacer la rentrée consiguió una fácil victoria, cargando más peso que el que le corresponderá el domingo. Únicamente en pista apernal podrían darle alcance sus rivales, pues se trata de un pingo que no le conviene la pista pesada.

El estado del pensionista de José Alvarez es perfecto y el handicap le resulta muy favorable.

Sospechada Está Lista Para Ganar

La pensionista del competente trainer José Ger, Rospechada, que fuera retirada del entrenamiento a causa de un leve accidente, cuando se venía portando como buena en carreras de importancia, está lista para hacer la rentrée.

Figura en el handicap de la milla del lunes próximo, en condiciones de hacer una espléndida carrera. Dispensará algunos kilos a rivales discretos, pero va a la carrera en muy buenas condiciones.

SE VENDE
INSEGURA, sana y lista para correr, ganadora de dos carreras, vuela y tratar: MIGUELETE 764

Dr. A. FEINMANN
SECRETAS
BLENORRAGIA-ESTRECHEZ-PROSTATA ETC.
IMPOTENCIA
DEBILIDAD SEXUAL
MÉTODOS CIENTÍFICOS HIGIENICOS BASADOS EN LA REGENERACIÓN FUNCIONAL DE LOS ÓRGANOS GENITALES Y DEL SISTEMA NERVIOSO
ESTERILIDAD
EN 15 DÍAS
CONSULTAS: DE LAS 16 A LAS 20
MAIPÚ 871

URINARIAS
INTERNAS-VENEREAS-SECRETAS
AMBOS SEXOS
RÁPIDO-RADICAL-SIN DIETA
ESTRECHEZ-DEBILIDAD SEXUAL
CURACIÓN RÁPIDA Y SIN DOLOR
DIATERMIA Y RAYOS ULTRAVIOLETA
HEMORROIDES
TRATAMIENTO SIN OPERACIÓN
CLINICA SAN ROQUE
ATENCIÓN MÉDICA ESPECIALIZADA
CPELLEGRINI 641
DE 13 A 20 — DOMINGOS DE 9 A 12
ABONO ECONÓMICO

COTE D'OR

El día 30 del corriente, en el premio Enrique Acebal, carrera cívica en la que intervendrá a peso por edad Cote d'or, volverá a imponer sus calidades extraordinarias. Como ocurrió en el Juan J. Shaw, es probable que no halle enemigas.

Crítica de Carreras

DIOS ME PUSO SOBRE VUESTRA ... UN TABANO SOBRE UN NOBLE CABALLO PARA PICARLO Y TENERLO DESPIERTO — (Sócrates)

Teléf., Rivadavia 6800. - Viernes 12 de Agosto de 1932

Los Aficionados Tendrán Donde Perder la Plata

En dos días se disputarán treinta y dos carreras en La Plata y en Palermo. Dos reuniones seguidas; dos programas bravísimos en ambos hipódromos, a mediados de mes, dejarán a los aficionados con pocas ganas de hablar de burros. Depurados de forfait, los cuatro programas aparecen difícilísimos y puede anticiparse que los batacazos estarán a la orden del día. En ese caso, habrá que poner bien los puntos, por que los tiempos que corren no son como para rebuscarse fuera del hipódromo.

Leguisamo, que en otras tiempos era el salvador de los patos y aseguraba los niqueles para salir del hipódromo está ahora a la altura de Antónez, que ganó las que le gustan. Sin embargo, el maestro tiene buen programa en perspectiva y convendría seguirlo. Sabemos que esta semana está bajo riguroso método de entrenamiento.

Bien sabemos que los aficionados a los burros son harto optimistas, y que salir del hipódromo sea es el verdadero estado del aficionado de ley, pero, hay que administrarse bien el domingo, para tener como defenderse el lunes.



El Trainer Angel Penna

JINETE en su tordillo, el cuidador de Zumayita posa para CRITICA, y da el dato de su crack para el Olavarría. Dos kilos más es una pendejita — dice Penna — pero la hija de Marón es buena derecha y la mayor distancia no será un inconveniente para que vuelva a triunfar. Le gusta otra vez casi tanto como le gustaba para la Polla de Potrancas. Nuestros lectores recordarán que Penna dijo antes de esa carrera que lo único que le hacía temer por la suerte de su pensionista era lo grande e importante de la carrera y del premio. Por lo demás, afirmó, la hija de Marón debía ser la ganadora, Y ganó al galope.

He ahí uno de los grandes entraineurs de Palermo, modesto y competente, que no pasará mucho tiempo sin que su nombre figure en la lista de los ganadores de grandes clásicos.

Se Agranda Knocker en Pista Anormal

Otro Especialista en mal Terreno es Presagio, el Picacero de Martini

NO es muy seguro que la pista esté bien el próximo domingo. El tiempo amenazante hace temer por el estado de la cancha para la Polla de Potrillos. En todo caso, los que saldrían ganando serían Presagio, que es especialista, y que es mal terrero se perfilaría como uno de los más indicados para conquistar la magnífica victoria; y Knocker, el buen defensor de la caballeriza Los Rosales que ya ha triunfado en mal terreno y sería la figura cumbre de la carrera. También ocurriría que, en mal terreno Knocker fuese dirigido por el maestro Leguisamo. Porque Leguisamo tiene la preferencia en todo caso, y el potrillo Calibán perdería buena parte de sus probabilidades si la pista estuviese barrosa.

En cambio la mala pista depara en condiciones de inferioridad a Correlo que actúa con más fortuna en buena pista, porque es la velocidad la mejor condición de ese hijo de Grandpre y la gana de manifiesto con más facilidad en pista normal. Origán también perdería parte de su buena chance en mal terreno. El notable potrillo de Gichatti se agranda en buen terreno y tiene que exponerse a perder una carrera importante si la pista estuviese pesada o fangosa.

Niño, que es un Leteo de línea, resultaría otro de los productos con chance en mala pista, pues todos los descendientes de Leteo son especialistas en cancha fangosa. Ruler ganó en cancha pesada y sería otro de los que entrarían a tallar en mal terreno. Caraguatá, Chiripá y All Steel también tendrían mejor porvenir en mala pista.

Pero el caso es que, si el barro se pone mal para el domingo, el ganador será Knocker. Y el por casualidad está normal, entonces Pisagrando Calibán. Es una carrera que, de todos modos, es hará favorable para uno de los del mago de Olleros.

Mantienen su Chance Algunos muy Indicados

La posibilidad de que la pista esballe el domingo en malas condiciones viene a complicar aun más el comentario. Señaos y Patria, que parecen en la carrera de potrancas como las más indicadas, serían, evidentemente, las más favorecidas para otra oportunidad. En las distintas carreras del programa volvíamos también productos claros, por la misma causa.

Pero Seafoam...

...es lógicamente la ganadora de la primera carrera. Segunda de Cruz de Malta, en pista bastante pesada, está ahora en condiciones de imponerse y pasar a la categoría de ganadora.

Patria iniciaría su campaña en la carrera de perdedoras. Su trainer, el famoso mago de Concepción Armisi — hacemos la aclaración porque hoy tenemos un mago en cada calle... — optaría por correr la de perdedoras y dejaría el campo libre a Zumayita, Neredia y demás en el Olavarría, que se disputará el lunes. Si la pista está bien, Patria resultará una candidata seria.

Pero si la pista estuviese mal, la que interviene en la de perdedoras será Brújula, que es barrera y está lindísima.

Verdadera tómbola...

En la segunda son nada de cuatro las que se vienen en fija.

Miss Ede, que es una cualquier cosita, está lista para ganar la segunda de su campaña y la segunda del programa. Tantos segundos nos demuestran que es capaz de llegar segunda.

Para está Tosquilla. Esa es una hija de Sparus que, en poder de Valentín Fernández, es capaz de dejar para mejor ocasión el triunfo de las demás aspirantes al premio. Está lindísima y sabemos que a Valentín le gusta bastante.

La tapada es Abeja. Cree Abeja se corre una semifija el trainer Berazategui... Tomar buena nota y apuntarse con unos boletos. Abeja se lleva y anda bien. El barro no le perjudicaría.

Conste que hay otras con muy parecida chance. Es una carrera brava.

Son todos burros

En la carrera de potrillos perdedores se dieron cita unos cuantos melodieres que no pasarán a la historia. Guardián, un hijo de Sopilón, de Brazateguí, es buen candidato. Lazarillo y Palo Nuevo aguardan turno hace tiempo y pueden arrimar en fecha. Belfort es poca cosa y los otros... incluso el de Marchio, van a la carrera a lo que salga. Palo Nuevo, si responde a carreras anteriores, es capaz de ganar. Recodo tiene, también, sus probabilidades.

Otro que no correría

Carbonario no sería de la partida en mala pista. Entonces la carrera quedaría a merced de emisarios... Porque Aventino, que es el mejor de todos, incluso Carbonario, tampoco sería presentado en esa carrera, en mal terreno. Franco y Guarango, ahora, en fattatore, resultarían los candidatos de la carrera. Los dos hijos de Alan Brock corren bien en mal terreno.

Si responde Rudeza, gana

Entre Rudeza y Tronadora está la cosa. Guido, que llevó a la de Benavídez como un verdadero as a Polla, espera ganar el domingo con la Alan Brock, está en condiciones espléndidas y puede hacer una carrera de primer orden.

Tronadora, con Leguisamo, es enemiga respetable.

Luego están Ramita, que en estos momentos corre mucho; Silistria, que fracasó en la Polla, Bagheta, Fernanda y Colita. Es brava, como se verá, la de potrancas ganadoras.

Ahora Sovereing

Claro que el hijo de Serio no es de la talla de Mirsal, ni siquiera de Crash, pero lo cierto es que acaba de ganar con más peso, en buena forma y en mala pista. Con 47 kilos resultó punto alto.

Mirailla, que está lista para ganar, se achicará en mal terreno.

Claro que para Sincerá la carrera resulta bastante favorable, máxime si se recuerda que es especialista en mal terreno y que un día venció a Machazo dándole mucho peso. Artesana y Whip pueden ganar. Claro que si.

Si perdiese Premier

Si un desarrollo infortunado diera la carrera con la pista de Premier, entonces hay una fija en la última. Millacó, con 52 kilos. Hay que aprovecharlo en estos momentos, que anda mucho.

Naturalmente que Carilli lleva seis kilos menos y el Alan Brock de Salinl no es un crack...

¿A cuál hay que jugar el vento?... Si corre Premier apúntense a ese.

Payaso en el Rivadavia es Punto Alto

El Hijo de Re-echo Fué Sometido a un Floreo Para Ese Premio

EN 2000 METROS

Existe la leyenda que los hijos de Re-echo no pasan de la milla. Ninguno ha logrado mayores glorias en distancias mayores, y son pocos, por cierto, los que en distancias breves alcanzaron mayor prestigio. Bayeru fué lo mejor que produjo ese semental del haras San Jacinto, pero fué el único y sus frutos no alcanzaron a consagrar al padrillo en cuestión.

Ese año apareció Payaso, un pingo de cierto aspecto, que en su breve campaña logró salir invicto. Es, a no dudarlo, un buen elemento en una generación de medlocres, como lo es la que está ahora en la pista. Se esperaba su cotejo con los mejores en la Polla de Potrillos, pero su preparación un tanto atrasada, postergó su rentrée. Reapareció en los 2.000 metros del Clásico Rivadavia, en cuya carrera deberá confirmar sus pretendidas calidades de crack. Ya se le dió un floreo en la distancia y parece que salió bien de ese trabajo.

Para cuando llegue el momento de correr el Rivadavia, que se disputará el día 24 del corriente, su estado será completo y estará listo para intervenir en esa importante carrera y en las demás de la temporada. Y si es cierto lo que se dice — lo que afirman los amigos del entraineur — entonces ya tenemos cuál es el crack de la temporada actual.

En la Carrera de los Ligeros son Diecinueve

En quinto término del programa de mañana, se correrá una prueba sobre la distancia de 1.200 metros, la que se reunió 19 animales.

Automática parece llevar las mayores probabilidades; termina de clasificarse seguido de Pinarquito luego de una serie interminable de contratiempos. Si la carrera se desarrollara normalmente, Automática ha de ocupar uno de los primeros puestos.

Kari, que viene de Palermo con el prestigio de su breve pero discreta campaña y con muchos admiradores, es el mayor enemigo que le vamos a nuestro ejemplar.

Belvera, que ha sido especialmente preparada para este compromiso, es la carrera en discordia.

Onomástico, Malhechor, Comicio, Don Funes y Evita Franco han de vender cara su derrota también.

Competidores y Montas del Domingo en Palermo

PRIMERA CARRERA
Premio Goldeverer—1600 metros
MURRIA, 56 kilos, T. Albertini.
PAPISA, 56, c. Roca.
MATRIA, 56, E. Lena.
IBRUCILLA, 56, no correrá.
MIQUI, 56, F. Falcón.
SEAFOAM, 56, J. Leguisamo.

SEGUNDA CARRERA
Premio Maron — 1500 metros
ENCANTADA, 57 kilos, O. Ruiz.
MASLOVA, 57, J. Ausbruch.
KARA, 57, F. Moreno.
TORQUILLA, 57, F. R. Quinteros.
MIRIHADIRA, 57, X. X.
ABEJA, 57, J. Chavarri.
COLA, 57, M. Gándara.
SIBERA, 57, E. Lena.
BALLERINA, 57, E. Pichi.
VODKA, 57, E. Spizzirri.
MISS EDE, 57, L. Leguisamo.
BRIZNA, 57, P. Falcón.
MAQUINA, 57, P. Falcón.
LELEN, 57, T. Albertini.
LISA OVERA, 57, E. Antúnez.
DIVETTE, 54, R. Pelletier.
MALVA BLANCA, 54, no correrá.
PITONISA, 54, S. Fagúndez.
COLOMBINE, 54, E. Pereyra.

TERCERA CARRERA
Premio Congreso—1200 metros
BELFORT, 56 kilos, J. Ausbruch.
DELICIA, 56, A. Morales.
NERAC, 56, A. Arellano.
SEARDIAN, 56, A. Chavarri.
SONETO, 56, J. Silva.
MANCHOMA, 56, A. Pujalte.
COTORRON, 56, F. R. Quinteros.
MARSINE, 56, E. Lena.
LONGFELLOW, 56, E. Blanchimann.
GIRONDINO, 56, P. Ibarra.
PIALADOR, 56, J. Garrido.
ESCARCHADO, 56, M. Domínguez.
MORENO, 56, E. Herrera.
RECODO, 56, F. Guerrero.
INVICTUS, 56, J. Castillo.
PALO NUEVO, 56, X. X.
JAIASH, 56, X. X.
SATO, 56, L. Leguisamo.
VICENTE, 56, T. Albertini.
ARPON, 56, F. Macera.
BAZARINO, 56, F. FALCON.
CAMINADOR, 56, G. Benevenuti.

CUARTA CARRERA
Premio Herbierro — 2100 metros
PREMIER, 58, no correrá.
CARLITO, 56, E. Bordeu.
CHITTATORE (ex Gregory), 53, J. de Falco.
BARBARA, 51, E. Herrera.
FRANCO, 53, T. Albertini.
CAREY, 53, P. Falcón.
CARBONARIO, 53, J. Ausbruch.
VENTINO, 52, E. Acosta.
DON ROBUSTO, 51, E. Santana.

QUINTA CARRERA
"Polla de Potrillos"— 1600 metros
NIDO, 56 kilos, C. Rodríguez.
LIMETA, 56, E. Falcón.
LIDECO, 56, E. Orduna.
ESPAHI, 56, E. Antúnez.
COMETA, 56, O. Ruiz.
CALIBAN, 56, L. Leguisamo.
DONOSTIA, 56, J. Ausbruch.
CARAGUATÁ, 56, J. Macera.
ORIGAN, 56, T. Lema.
JACUBU, 56, A. Garzia.
PREZADOR, 56, R. Pelletier.
RULER, 56, F. R. Quinteros.
CHIRIPA, 56, E. Grane.
COLLIGO, 56, no correrá.

SEXTA CARRERA
Premio Tresirte — 1100 metros
RAMITA, 56, F. Farfández.
TRONADORA, 56, J. Leguisamo.
IRIS, 56, R. Pelletier.
SILISTRIA, 56, J. Chavarri.
BAGUETA, 56, E. de Palma.
FERRADA, 56, M. Acosta.
COLITA, 56, J. Canal.
ESPAVENTERA, 56, O. Rifart.
HUIDZA, 56, G. Benevenuti.
SALTAHUA, 56, F. Moreira.
TUTI, 56, E. Falcón.
COTESA, 56, no correrá.

SEPTIMA CARRERA
Premio Schopenhauer — 1600 metros
WHIP, 60, F. R. Quinteros (dudoso).
ANOTI, 58, R. Pelletier.
ARTESANA, 58, L. Leguisamo.
ROSARINO, 58, no correrá.
MURALLA, 54, P. Falcón.
SINCERA, 54, R. Menchaca.
SOUVERENIR, 47, E. Orduna.
TIGRE, 56, P. Ibarra.
GRULLO, 45, M. Acosta.
MAQUIAVELO, 45, A. Vidal.

OCTAVA CARRERA
Premio Mineral—2200 metros
NEVERDAD, 57, T. Albertini.
VIATOR, 55, no correrá.
ARGYARDO, 53, no correrá.
RUSITO, 53, R. Montevero.
NAREDA, 53, no correrá.
MILLACO, 52, A. Vidal.
SEÑORITA, 50, V. X.
IGUALITA, 50, J. Canal.
PONCHET, 50, no correrá.
PREMIER, 48, E. Orduna.
FRANCO, 48, no correrá.
CARELLI, 46, F. Falcón.
CARBONARIO, 45, no correrá.
CASEY, 45, no correrá.

Groom con el Maestro Resulta el Candidato

En la carrera de burros que se disputará el lunes, en primer término, está colocado Groom como para ser el ganador. Parece que el maestro se la anima en esas condiciones, con sus buenos trabajos y alguna carrera discreta, resultará difícil que los mediocres que serán sus enemigos logren vencerlo. Es un hijo de Sparus que inició tarde su campaña, pero ha de ganar alguna carrera.

Martín García Está en Pleno Tratamiento

El buen hijo de Alan Brock, del haras San Ignacio, fué puesto en cura hace algunas semanas y, según la información que tenemos al respecto, ha de pasar algún tiempo lejos de toda actividad. Es un gran caballo con más suerte en otros medios delicados. Cuando estaba en buena campaña le tocó para llegar a los 60 kilos en el handicap, un tropezo vino a interrumpir su marcha. Si, sano, será uno de los buenos animales de handicap, porque lo que le sobran son calidades.

FELICIDAD PARA LOS HOGARES

Los hombres impotentes o faltos de vigor varonil, no tienen porque preocuparse gracias al famoso "Parisvirl" modelo 1932, patentado y aprobado por el Sup. Gobierno de la Nación, y puesto a disposición del Dpto. Nnal. de Higiene. Unico aparato científico para la Impotencia y recomendado por Eminencias Médicas. Remitanos $ 0.50 en estampillas para franqueo y recibirá por correo, en sobre cerrado sin membrete, 1 libro explicativo con láminas, precios, etc.

Lavalle 1467 - Bs. Aires ORTOPEDIA MODERNA



Por su fina preparación y su exquisito bouquet, el jabón de tocador SARITA es un complemento indispensable para el baño y tocador.

El 25 del mes próximo se realizará el 5º. gran sorteo con 168 valiosos premios.

Todas las pastillas llevan un folleto explicativo para participar en él.

Casa CADENAZZI y RODRIGUEZ
CORRIENTES 3380

JABON DE TOCADOR
SARITA

Un Verdadero Clásico es el Premio Malato en La Plata

Competidores, montas y probabilidades ★ para mañana en el H. de la Plata ★

Primera carrera — A las 13.—

Premio Malacara

Para productos de 3 años, que no hayan ganado más de $ 15.000. Peso: 48 kilos. Recargo de 1 kilo por cada $ 15.000 o fracción mayor de $ 750 ganados
Pre mio: $ 9000 al 1o., 400 al 2o. y 200 al 3o. — Distancia: 1600 metros — Entrada: $ 45

4 últ. perform.				e k	Padre	Madre	Cuidador	Jockey	Probabilid.
1	2	1	1	1	Visigodo	Lutellin	V. Daisy	J. Bastías	Es n. candid.
0.P	1	G.C.	—	2	Riachuelo	S. Azul II	Rica Tipa	A. Irusta	Correrá bien
0	0	0	2	3	Pellizco	Pampinchina	Primrose	P. P. Perro	Puede ganar
0	3	3	1	4	Poblador	Camacho	Primrose	J. de la C. (h.)	Corrió mal
1	0	6	0	5	Atelier	Pripis	Alcancía	S. E. Barb-ero	Es n. enemigo
0	1	0	0	6	Mirto	Madrigal	Codelna	T. Míguez	And. prendido

Segunda carrera — A las 13.30

Premio Mahabú

Para todo caballo de 4 años y más edad, que no haya ganado. Peso: 57 kilos
Distancia: 1100 metros — Pre mio: $ 2300 al 1o., 1000 al 2o. y 250 al 3o. — Entrada: $ 35

4 últ. perform.				e k	Padre	Madre	Cuidador	Jockey	Probabilid.
2	0	0	0	1	El Tercaz	Bca, y Azul	D. Barandica	T. Sánchez	Cost. ganarle
0	0	0	0	2	Partiquin	P. Actriz	J. Arismendi	2 Mendoza	—
0	0	0.P	0.P	3	Crevecoeur	El Mpdrejo	Idem (Dudoso)	J. Fernández	Es ligero
0	3	0	2	4	Ibero	Smolensko	J. Springy	J. Fernández	Es enemigo
0	0	0	0	5	Bigamo	Benjul	Alabanza	P. Calcena	Vale poco
0	0	0	0	6	Chirón	Pepina	L. D. Gómez	L. D. Gómez	Anda poco
0.P	0	0.P	0.P	7	Juk	Pendennis	Juventas	J. Mattos	Hay movim.
0	0	0	—	8	Weltage	Camacho	W. Water	P. Costa	Anda mucho
D.	—	—	—	9	Santan	Full Hand	Pichinga	9 Fernández	Como tanco
3	—	0	—	10	Capasau	Capab'ca.	Simplona	G. Leiva	And. prendido
D.	—	—	—	11	Jagre	S. Emilio	Corsito	C. Fernández	11 Domínguez
1	0	3	4	12	Rondel	Cad	Royal Maid	T. Paredes	12 R. Picón
0	0	0	0	13	Campanero	Cad	Campanita	F. L. Valenti	13 J. Macelia
0	2	1	6	14	Tschener	Coeur	Clamochita	C. Marelli	14 J. Bastías
3	—	—	—	15	C. Olmedo	S. Thyme	Calamuchita	J. Vivas	15 M. Robles
0	0.P	0.P	—	16	Balazo	Bis	Bala	M. Fojo	16 A. Lhullier
0	0.P	0.P	2.P	17	Almeja	Polemarch	Alpina	J. Arbilla	17 F. Arbilla
4	0	—	—	18	Ste. Corrida	Congrio	S. Clavada	J. Vallejo	18 M. Gil

Tercera carrera — A las 14.5

Premio Maillen

Para potrancas de 3 años, que no hayan ganado. Peso: 56 kilos
Distancia: 1500 metros — Premio : $ 3000 a la 1a., 600 a la 2a. y 300 a la 3a. — Entrada: $ 45

4 últ. perform.				e k	Padre	Madre	Cuidador	Jockey	Probabilid.
0	4	0	—	1	Ruda	Tangage	Zéde	F. Peñaranda	1 M. Mendoza
0	0	0	—	2	Albéfera	Arabia	Mambrú	M. Santander	2 J. Ruiz
0	0	0	4	3	Hormiga	Ayelo	Horquilla	F. Ibáñez	2 Saavedra
0	3	3	3.P	4	Sparkling	Silurian	R. Primeza	A. Dellajior.	4 Fernández
0	0	0.P	0.P	5	Chanquita	Mirette	M. Quiroga	G. Semenza	5 Semenza
3	0.P	—	—	6	(La Japon'ta	Applecrosa	Urania	J. J. Boni	(Dudosa.
D.	—	—	—	7	Duquesita	Dorado	Impetuosa	Idem	7 P. Nievas
0	3	0.P	0.P	8	Epifanía	Epidoro	Abadilla	J. Fuentes	8 J. Martínez
2.P	1	0	3.P	9	Sabrina	Burstem	Historieta	F. Guerrero	9 F. Guerrero
D.	—	—	—	10	Papa Linda	Carlovingo	Una Papa	D. L. Páez	10 Martínez
0	1	2	0	11	Siana	Pulgarín	Tintorera	J. Landaburu	11 J. Moreira
0	3	0	0.P	12	Chulita	Elcano	Chilca	P. P. Ferro	12 M. Robles
6.P	—	—	—	13	Canción	L. Banti	Cantilena	A. Robles	13 T. Albertini
0	0	—	—	14	Tahona	Memnon	Trifulca	J. C. Gómez	14 L. Merlini
D.	—	—	—	15	Barbirroja	Eduardo	Barata	J. Lapistoy	15 J. M. Pena

Cuarta carrera — A las 14.40

Premio Mairs

Para potrillos de 3 años, que no hayan ganado. Peso: 56 kilos
Distancia: 1200 metros — Pre mio: $ 3000 al 1o., 600 al 2o. y 300 al 3o. — Entrada: $ 45

4 últ. perform.				e k	Padre	Madre	Cuidador	Jockey	Probabilid.
0	0	0	—	1	Zando	Polydipsia	Zelma	P. Gómez	Es ligero
5	4	0	3	2	Blasón	Gaulois	Blara	A. E. Rodolfo	Es n. candid.
3	0	0	5	3	Leopardo	Murmullo	Lita	F. Peñaranda	Es ligero
0	0	3	0	4	Duque	Polydipsia	Pinatasa	H. Peñalosa	Dic. que gana
1	0	0	5	5	Peine	Chárol	Pulguita	E. Ruiz	Es s. enemigo
2	—	—	4	6	Xanrof	Capab'ca.	Chilenita	G. Calvimendez	Puede ganar
0	0	—	4	7	J. Prode'nis	Pendennis	Juventa	A. Quiroga	Cost. ganarle
0	—	—	8	8	Humazo	Murmullo	Humatá	N. J. Molina	Anda regular
D.	—	—	—	9	Gamarón	Lobezno	Calatrava	P. P. Ferro	Como lance
D.	—	—	—	10	Gran	Pendennis	Gessa	R. Pedullo	Cuidado!
0	0	5	—	11	Ablaselo	Vadarkbl.	Argentinita	M. Robles	Se puede ent.
0	0	—	—	12	Orba	Carios. XII	Orzalia	L. Guerrero	Correrá bien
9.P	—	—	—	13	Tabarica	Chárol	La Canacho	J. J. Tenaza	Andará cerca
0	0	0	—	14	Palladio	Capab'ca.	White Face	J. I. Lenaina	Hay movim.
0	0	0	—	15	Vichador	Carloving.	Vista Loca	M. Santander	Vale poco

Quinta carrera — A las 15.15

Premio Majel

Para todo caballo de 4 años y más edad, ganador de una carrera. Peso: 57 kilos
Distancia: 1200 metros — Pre mio: $ 2500 al 1o., 800 al 2o. y 250 al 3o. — Entrada: $ 35

4 últ. perform.				e k	Padre	Madre	Cuidador	Jockey	Probabilid.
0	1	3	1	1	Comicio	Aeschacan	O. Gonzalez	F. Moreira	Correrá bien
2	0	6	5.P	2	Malhechor	M. Lecinska	A. de los Stos.	2 T. Sánchez	Puede ganar
6.P	1.P	G.P.	—	3	Dién. Punes	Grand Valte	J. Vivas	8 M. Sola	And. cerca
0	0	G.P.	—	4	Piquillín	P. O'ny Heart	El Batanbino	4 Bosi	Puede ganar
0	0	4	1	5	Rápido	Jovial XII	Espartilla	A. Rosas	Es muy ligero
0	1	0.P	0.P	6	Alfonsita	Sparus	Aurofobia	W. Borzenovo	Es n. candid.
0	4	0	0	7	Libertino	Chárol	Perfecta	J. Mattos	Como lance
3	2	4.P	2	8	Solazo	A. Breck	Sodeska	G. Fernández	8 Dominguez
6.P	0.P	0	0	9	Kaly	Polemarch	Keratita	F. Guerrero	9 F. Guerrero
0	0	5	0	10	Tromenco	Schwartz	Thya	N. Durán	10 Sanchez
0	0	3	0	11	Anara'ta II	Arrogante	Luseta	G. Acosta	11 Banquero
0	1	2	0	12	Omalácico	Chárol	D. Daisy	A. Irusta	Correrá bien
0	0	5	3	13	Ladesdo	Bocha	Lady Betty-	M. Gómez	13 M. Gómez
0	0	1	5	14	Ringlete	Full Hand	Pulula	F. Casco	Andará cerca
0	0.P	0	5	15	Pelvera	Movedizo	Pesebrada	A. S. Cabrera	Hay movim.
1	0	2	1	16	Enhorab'na	Craganour	E. du Berger	J. J. Dolan	16 M. Robles
2	0	2	1	17	E. Franco	G. Copets	Clarita	J. Bunavida	17 M. Mendoza
3	5	3	1	18	Polvera	Chárol	Piranha	J. Bejarano	18 J. Martínez
0	0	0	0	19	Sofía	Le Temps	Quinina	J. Andreoni	19 R. González

Sexta carrera — A las 15.50

Premio Malato

Handicap para todo caballo de 4 años y más edad, ganador de más de $ 5.000
Distancia: 2000 metros — Pre mio: $ 5000 al 1o., 1000 al 2o. y 500 al 3o. — Entrada: $ 75

4 últ. perform.				e k	Padre	Madre	Cuidador	Jockey	Probabilid.
1	1	1	6	1	D. Steel	Alt Bay	P. P. Ferro	1 M. Pérez	Puede ganar
1	2	1	1	2	Sorteador	Serpentina	M. Arenas	2 A. Latinea	Es n. candid.
1	1	1	4	3	Año, Largo	Chárol	M. Tse Tse	T. Paredes	No, correrá
1	1	1	4	4	Black	Pulgarín	Citadella	A. Quijano	4 J. Bastías
3.P	5	1	1	5	Azucarado	Tifósofo	Amenada	J. J. Boni	5 J. Boni
1.P	1.P	2.P	3.P	6	Sendero	Tiny	Sensitiva	J. R. Ruiz	6 J. Martínez
0.P	1.P	0	2.P	7	Mi Gumpá	Chárol	D. Princess	M. Feijo	7 P. Falcón
0	0	G.R.	—	8	Fumando	Picacero	Pita	J. Olivieri	8 Gutiérrez
0	0	0	2	9	Pallo	Le Temps	La Chica	A. Camillón	9 A. Santana

Séptima carrera — A las 16.25

Premio Malenita

Para todo caballo de 4 años y más edad, ganador de dos o tres carreras. Peso: 54 kilos. Recargo de 3 kilos a los ganadores de tres carreras
Distancia: 1800 metros — Pre mio: $ 2500 al 1o., 500 al 2o. y 250 al 3o. — Entrada: $ 35

4 últ. perform.				e k	Padre	Madre	Cuidador	Jockey	Probabilid.
3	0	3.P	0	1	Efusivo	Fair Play	Efigie	L. D. Gómez	1 Z. Corbalán
5.P	5	1	0	2	Inicua	Chárol	Iniciativa	A. A. Irusta	2 R. Cecchi
0	0	1	0	3	Zarambeque	Basil	Zozzoune	M. Solá	Es s. enemigo
1	5	6	0	4	Tarcia	Aldeano	La Tercera	B. Lapistoy	4 L. Merlini
0	0.P	0.P	4	5	Dálmata	Movedizo	Dalmacia	S. B. Farés	5 F. Morelia
0	3	5	0.P	6	Abejita	Lombardo	Abeja II	T. Míguez	No correrá
0	4	3	2	7	El Clivo	Basil	Higuerita	H. Marcello	7 Fernández
0	3	2	1	8	Danty	Chárol	Dandy	J. Serrano	8 J. Martínez
0	0	0.P	0	9	Vascónico	Polvorín	Bal Bal	J. J. Dolan	No responde
1	0	4	0	10	Plutarquito	Plutarco	Pécora	J. Bastías	Es n. candid.
0	0	0	0	11	Tello	Pulgarín	Tentisela II	L. Quijano	Es la sorpresa
2	0	0.P	0.P	12	Muralión	Basil	Manilla	P. Martínez	Serio rival
0.P	0	6.P	2	13	Bardour	Craganour	Barbada	J. Pellegrini	Está verde
1	1	1	0	14	Peligrosa	Volt	Peligrosa	C. Gómez	Puede repetir
0	0	4	1	15	Bayita	Re-echo	Sortija II	A. Salvati	Andará cerca

Octava carrera — A las 17.—

Premio Malo

Handicap para todo ca ballo de 4 años y más edad, ganador de más de $ 5.000
Distancia: 1400 metros — Pre mio: $ 4000 al 1o., 800 al 2o. y 400 al 3o. — Entrada: $ 60

4 últ. perform.				e k	Padre	Madre	Cuidador	Jockey	Probabilid.
0	1	2	2	1	Kismet	Evel Eye	Kissy	J. Andreoni	Les gusta
0	0	2	1	2	Bigarreau	Chárol	Guinda	Idem	Puede ganar
0	2	5	1	3	Mitongue	Sir Gallahad	Grenilla	C. Marelli	Puede ganar
8.P	0.P	0.P	5.P	4	Roisi	Chárol	R. Eufemia	A. Jáuregui	Puede ganar
1	0	0	5	5	Repulsivo	Basil	Thyme	J. Arismendi	Andará cerca
0	0	0	6	6	Minutero	Chárol	Pavana	J. Reinoso	Es n. candid.
3	0	1	5	7	Mendrugo	Basil	Migaja	F. Amendano	Puede ganar
3	3	0	3	8	Mambrú	Chárol	Mayestuosa	J. de Lelo	Puede and. cer
0	3	3	5	9	Little Bull	Basil	Una Negra	A. Dellajior.	Correrá bien
1	0	2	5	10	Senegal	Chárol	Ola	Lorenzo Fa.	Como lance
0	2	4.P	1	11	Solazo	A. Breck	Sodeska	G. Fernández	11 (Dudoso)

Gran Clínica Dental "Corrientes"
Extracciones: $ 2.-
DENTADURAS
REFORZADA $ 45.-
Dientes Fijos con 22 k. i 12
REFORZADA oro 18 k. $ 60.-
De Cauchо i GARANTIDO 30.-
Compostura en 3 horas $ 5
CORRIENTES 843 — Buenos Aires

La Prueba Principal de Mañana es el P. Malato

Esta Carrera Tiene Nueve Anotados y se Presenta Sumamente Complicado para la Cátedra

SORTEADOR — BLACK

La carrera que hace las veces de clásico, en la reunión de mañana en La Plata, es una prueba handicap, para todo caballo de cuatro años y más edad, ganador de más de $ 5.000 pesos.

La carrera que nos ocupa se presenta de difícil pronóstico, siendo la totalidad de los ases anotados, candidatos de primera fila y con títulos sobrados para resultar el ganador.

Sorteador es la fija gratis del programa

Sin embargo todo lo que hemos dicho en el párrafo anterior es solamente en teoría, pues en la práctica estamos en condiciones de asegurar que jamás en La Plata, desde el día de su fundación, ha aparecido un animal con la formidable chance que presenta el crack indiscutible de aquellas pistas, nos referimos a Sorteador, el que en su última presentación en el circo del bosque, eclipsó nada menos que a Firmeza, la misma que en su presentación anterior no le ganó al pupilo de Maschito, Copofón, porque no quiso su jockey en el gran premio Pueyrredón.

Luego de ello Sorteador ha afinado en sus ejercicios en privado la alta calidad y el mecanismo extraordinario que posee al emplear, en la mañana gala, en un trabajo sobre 1200 metros el estupendo tiempo de 1' 12" clavados en La Plata y con los cordos.

Por todo ello creemos, mejor dicho, estamos en la obligación de denunciar ante el público aficionado que Sorteador no puede perder esta carrera, aunque tenga una mala largada y un desarrollo anormal.

La verdadera contra no será presentado

La verdadera contra que llevará nuestro candidato, es casi seguro que no sea de la partida, nos referimos a Azucarado, de quien tenemos informes que será presentado en la última carrera del domingo en Palermo.

Puede entonces deducirse el grado de entusiasmo que nos anima con respecto a Sorteador, ya que la contra más difícil no será presentada. Mucho cuidado al llega a la partida el pupilo de José J. Boni.

Black, cuya evolución es evidente, debe ocupar el segundo lugar

El buen pupilo de Antonio Quijano, ha evolucionado en forma tan sorprendente, que no dudamos en elegirlo entre los restantes probables competidores de esta carrera para el segundo puesto.

Black, al reaparecer, se impuso en cómodo paseo, sobre Mendrugo, en la reunión del 24 de mayo y luego llegó tercero de Rosarino a Don Hijo, ya más tarde, obtener dos victorias consecutivas y en simpática calle, una sobre Buen Hijo, por un cuerpo y medio, en 1' 36" 2/5 la milla, y la última sobre Komodo Dragon, tres cuerpos, "parándolo" su jinete, en 1' 24" y 3/5 para los 1400 metros.

De acuerdo a las performances que dejamos anotadas, Black si produce una carrera medianamente normal debe clasificarse en el segundo lugar.

El resto del lote poco y nada tiene que hacer

El resto de los competidores de esta prueba que nos ocupa y en la que vemos como si ya hubiese ganado Sorteador: poco o nada tiene que hacer.

Double Steel, ya muy pesado y está muy viejo; Sendero, la de extrañar la cancha con seguridad; Mi Cumpá, en la probable sorpresa, para el caso que se rompan en el camino Sorteador y Black, y Pallo, no es de la talla de sus enemigos de mañana.

La Prueba del Desquite es Interesante

Sobre la distancia de 1.400 metros es el handicap que cierra el programa de mañana en La Plata. Esta prueba se presenta sumamente interesante y he de ofrecer un final reñido.

Minutero, que no ha podido ser presentado en las últimas tres veces que actuara, es candidato de primera fila.

Mendrugo, por la distancia (1.400), es gran enemigo; su estado es de primera y los nuevos mucha confianza en su caballerizo.

Muchos Trabajos Hubo en La Plata

LIBRITA, con Gil, 1300 en 1'24" 3/5.
GAVILAN con Fagúndez, 700 en 41".
MARCHITO, con Cecchi, 1000 en 1'2".
chene con Benítez, 700 en 43" 2/5.
JUAN PENDENNIS, con González, 700 metros en 43" 3/5.
CACHUJIN, con el peón, 700 en 45".
VIRGODO, con Benítez, 700 en 44".
ALFIO BUFO con Fagúndez, 1500 metros en 1'52" 3/5.
CAPARAU, con Fagúndez, 700 metros en 42" 2/5.
ALBUFERA, con Ruiz y Viajes, 1400 en 1'36" 4/5.
ANAROUETA II, con Banquero, 800 en 51" (pesado).
PLUTARQUITO, con Benítez, 700 metros en 43" 2/5.
PAJA BRAVA, con Cecchi, 1200 metros en 1'17" 4/5.
EFUSIVO con el peón, 600 metros en 37".
CHANGUITA, con Senagone, 700 metros en 43" 2/5.
EL LEON, con Cecchi, 1000 metros en 1'2".
AGUADA, con Pesce, 1300 en 1'25".
MASANA, con Fagúndez, 1000 metros en 1'3".
TARANITO, con Pérez y San Eladio en Senagone, 1400 en 1'40" 3/5.
LOVENTUCE, con Ruiz y Onomástico, 1000 metros en 36" 2/5.
MAHABU, con Santana, 700 en 43".
MINTERNO, con Martínez, 1000 metros en 1'4" 2/5.
ARLASOLO con Robles, 700, 48 1/2
CANCION, con Santana, 700 metros en 43" (suave).
AUTOMATA, con Batista, 600 metros en 36" 2/5.
SIENA con el peón, 700 en 43" 4/5.
PESTERINO con Tula, 1300 metros en 1'23" 2/5.
OLY, con Fagúndez, 1000 en 1'2" 4/5.
PUMARINO, con Batista, 1200 metros en 1'12".
LADEAZO con Gómora, 600 metros en 37" 2/5.
FUMANDO, con Gutiérrez, 700, metros en 44".
PENDROGO con Martínez, 1600 metros en 1'44".
AARON, con Belmonte, 800, en 52".
ALEGRIA con Garrido, 1000 en 1'5".
RINGLETE con Cervalán, 700 en 43" (opuesto).
SANTON con Góngora y Barbirrojo Martínez, 700 en 43" 3/5.
POBLADOR, con Vecino, 700 metros en 43".
CLAN CHIEF, con Belmonte, 700 metros en 44" 2/5.
CERRAZON, con Cervalán, 700 metros en 44" (suave).
WARRIOR, con Mellado y Tendolini, 700 metros en 43" 2/5.
BENEMAN con el peón y Vía Lácteo, con el peón, 700 en 42" 1/5.
PEGUIN con Martínez, 1000 metros en 1'3" 1/5 (opuesto).
PECHIN con Cecchi, 1600 en 1'32" 1/5.
MELBA, con Sánchez, 800 en 48" (opuesto).
POLIVIA, con Martínez, 600 metros en 37" 2/5.
GUARANI con Mattos, 700 en 45".
SANTOS con Benítez, 600, en 37" 1/5.
BARDOUR, con M. Saavedra, 700 en 43" 2/5.
TALARICO, con Mendoza, 700 metros en 43".
FUTACURA con Lallana, 700 en 42" (lo mejor).
CHOCO con Lhullier, 700 en 42".
BRASON, con Bastía, 600 en 34" 1/2
CANARIO, con Mendoza, con metros en 37".
VALOR con Santana, 700 en 43".
Opuesto.
LA LINDA con Martínez y Tomilio con el peón, 700 en 42" 4/5.
PEDRO BOCA, con Bastías, 1200 metros en 1'18" 1/5.
HUMAITA con Martínez, 700 metros en 44" (opuesto).
PEDRO CAPO con Altamirando, 800 metros en 50" 4/5.
EL CAMPA, con Garrido y Baisso con Lhullier, 700 en 43" 2/5.
ESCOLLO con Fagúndez y Primer Hijo con Menini, 1000 en 1'1" 2/5.
PRINCESA Capez 600 en 1'2.
BIGARREAU, con González y Kismet con N. Sánchez, 1000 en 1'1" 2/5.
ESCOLLO con Santana, 1000 metros en 1'1" 4/5, en los primeros 200 lo acompaña Rinchuelo, con Cecchi, empuja secundando a la cancha, ya que el pupilo de Manuel Acosta no le conviene el merengue.

Ya sabon nuestros lectores: primero Sorteador, muy fácilmente.

Son Quince los Anotados en la Séptima

Plutarquito es la Mejor Carta de Esta Prueba Para los Ganadores de 2 ó 3 Carreras

EL ENEMIGO

Quince animales se han dado cita en la séptima carrera de la reunión de mañana y entre ellos nos agrada Plutarquito, por su último performance anterior, en la que venció a Aumo, entonces, netamente por más de un largo.

Si Plutarquito produce una performance normal debe dar fácil cuenta de sus enemigos.

Zarambeque, que reaparece tras una prolongada ausencia, es un buen candidato; en su caballeriza no admiten que pueda perder esta carrera. Lo cierto es que si le da por recordar alguna de sus buenas performances, es tan candidato, como nuestro favorito Plutarquito.

Efusivo, que termina de ganar; Efusivo, que anda muy bien; Muralión, que fué segundo en la última reunión de Vascónico, completan el lote de los que pueden ganar.

Los Propietarios Formulan Quejas

Solicitan de las Autoridades del Jockey Club Platense una Rebaja Justa

HACE algún tiempo que llegan a nuestra mesa de trabajo quejas que creemos atendibles. Vienen firmadas por distintos propietarios que tienen sus caballos en el hipódromo platense, y se refieren al costo de las anotaciones.

Estudiado el programa de entradas; vista la cifra que el Jockey Club platense reparte en premios y teniendo en cuenta además en cada carrera se incluyen derechos de colores, de pistas, de inscripciones y otros gastos que forman un elevado porcentaje, creemos que los propietarios tienen toda la razón del mundo. Mientras que el Jockey Club de Buenos Aires cobra un precio equitativo por concepto de inscripciones, en La Plata cuesta un ojo de la cara anotar un caballo. En un premio de 4.500 pesos cuesta 25 pesos anotar un caballo en el hipódromo Argentino. En cambio, en el hipódromo de La Plata para anotar en una carrera que tiene un premio de 3.000 pesos hay que pagar 45. La diferencia es enorme y no se explica que, en un hipódromo donde las cosas marchan como en los mejores tiempos, sin que se note el efecto de la crisis, cueste el doble, o algo más, inscribir un caballo. También piden los propietarios, por intermedio de CRITICA, que se reglamente el asunto de los colores como en el hipódromo Argentino, para que cada propietario pueda ver sus colores en la pista, y no come ocurre ahora que los caballos lucen mezcladas chaquetillas que pertenecen a la institución, y que, si el caballo gana, cuestan tres veces más de lo que podría costar la prenda casaca.

Ha llegado el momento de estudiar a fondo y serenamente el pedido de muchos propietarios — mejor diríamos de todos — pues son ellos los que sostienen con el bienestar de las finanzas y del progreso de la institución provincial, y merecen ser atendidos. El costo de las inscripciones es exagerado y un 30 por ciento menos no sería una ruina para el Jockey Club de la Provincia.

Visigodo Parece no Tener Enemigos

Su Chance es Máxima en la Primera Carrera Platense

En la reunión de La Plata de mañana parece [illegible] Visigodo, que es considerado como uno de los mejores productos de la última generación de aquellas pistas.

Visigodo termina de impresionar en magistral estilo sobre Guapito, a quien le ofrecía seis kilos de ventaja y en el mismísimo tiempo de 1'21" 1/5 para los 1400 metros.

De Productos Ganadores es la 1a. Carrera

Visigodo Destaca su Chance del Resto de sus Ocasionales Rivales de Mañana

J. BASTIAS

La reunión dará comienzo con la disputa del premio Malacara para productos de 3 años que no hayan ganado más de $ 15.000. En esta carrera figura anotado Visigodo, que debe ser considerado como el candidato lógico y obligado de esta carrera.

Las performances de este hijo de Lutellin son tan sobresalientes que no debe preverse ni la mínima contra al pupilo de Jesús Bastías.

Para el caso que llegase a fracasar nuestro candidato, hemos de denominar a Atelier, como el que tiene más chances para ocupar el primer puesto del ordenador.

Atelier termina de imponerse bien a el mismo tiro en esta prueba, le favorece grandemente.

Poblador, que va muy liviano, y Riachuelo, completarán el marcador.

FAVORITOS DE "CRITICA"

1a.: VISIGODO-Atelier
2a.: TIOCHENE-Ibero
3a.: SABRINA-Sparkling
4a.: BLASON-Peine
5a.: AUTOMATA-Kari
6a.: SORTEADOR-Black
7a.: PLUTARQUITO - Zambombo
8a.: MINUTERO-Matungue

Autómata es un Buen Candidato en la Corta

Será de la Partida en la Quinta Carrera de la Reunión, con Chance

Este hijo de Sparus tiene un compromiso muy favorable en la quinta carrera de la reunión platense.

De acuerdo a sus últimas performances, Autómata resulta una pila imperdible, todo esto ya que la rapita en esta oportunidad.

Autómata acaba de clasificarse segundo de Plutarquito, a más de un largo, luego de una serie interminable de contratiempos.

Las Pruebas de los Perdedores de Tres, Cuatro y más Edad

La Segunda, Tercera y Cuarta Carreras Están Destinadas a los Animales de tal Categoría

LOS QUE SE DESTACAN

El programa de mañana en La Plata consta de tres carreras destinadas a los perdedores de tres años, cuatro y más edad.

La segunda es para los caballos de cuatro años y más edad de ambos sexos, la tercera y la cuarta para los productos.

En la segunda carrera se han anotado 18 animales, en la de las potrancas y en la de los potrillos son 11 los que se presentarán.

Tiochene es nuestro favorito en la segunda

En la carrera de los de cuatro años y más edad nos agrada Tiochene. El pupilo de Carlos Malnoli si repite su última performance, que le valió un tercer puesto en Campeonato y Silbante a solo media cabeza del segundo, daba abandonar con toda facilidad la humillante categoría a la que pertenece.

Será difícil para por Bastías, o sea por el dueño de la cancha, y en privado se comporta como para no dejarnos con el pronóstico que a él confiamos.

Varios son los enemigos que llevará Tiochene

En plano inferior, pero con iguales probabilidades, figuran varios de los restantes, así es que el llegar a fracasar el indicado por la lógica, el final será redicho de sorpresas.

Crevecoeur, que termina de clasificarse segundo de No se Apure, es buena cosa tres carreras; pero si se decide el starter largarlo junto con el resto, no le van a ganar así no más.

El Toreaz, que cuenta con varios puestos en el marcador que le dan chance; Rondel, que reaparece muy bien, y Jok, que les gusta en pila son los mejores.

En la de potrancas se destaca Sabrina

En tercer término se correrá la prueba de las potrancas, para nuestro perdedoras de tres años. En esta carrera se destaca netamente Sabrina, la pupila de Guerrero, que días pasados, en Palermo, logró la tercera colocación en pos de Irún y Bráhula, dejando excelente impresión. Con repetir esta performance la hija de Buralom ya ha ganado.

Si jinete será Guerrero al que le agrada mucho el compromiso.

Si la Cancha Está Bien Gana Sorteador

El Hijo de Serpentina no ha Podido Ser de la Partida en las Ultimas Reuniones por la pista

Hay una fija de $ 5 en La Plata mañana. Sorteador luce un estado admirable y está completamente transformado, y si no ha sido presentado en las últimas reuniones fué debido al estado lastimoso en que se encontraba la cancha, ya que el pupilo de Manuel Acosta no le conviene el merengue.

Ya sabon nuestros lectores: primero Sorteador, muy fácilmente.

Sparkling es la enemiga de nuestra favorita

La mayor enemiga de nuestra favorita, Sabrina, en esta prueba nos resulta Sparkling la que, de acuerdo a sus performances, está lista para ganar esta carrera.

La Japonesita, que tiene un cuarto puesto, muy promisor, es la tercera en discordia, aderezada se ha de asegurado, que irá con alguna ventajita.

Grand Mother, que ya conoce el marcador; Albúfera, que anda mucho en privado, y Siena, son del resto las que más nos agradan para ocupar los postres restantes del marcador.

La carrera de los potrillos perdedores

La cuarta carrera es la reservada a los potrillos perdedores. Esta prueba es sumamente vulgar y en la que pueden, por lo tanto, ser varios los que ofrezcan seguridad de un buen despeje.

Blasón, que termina de ser cuarto en una prueba de ganadores y en la que el vencedor fué Miliafén, es el que más nos seduce. Será dirigido por Bastías, quien ha prometido a Rodolfo ponerlo en la raya vencedor.

Peine, que fué tercero días pasados de Atelier, es el mayor enemigo de Blasón. A Emilio Ruiz le gusta en fija su potrillo.

Leopardo, Xanrof y Duke también pueden tener figuración destacada.

Visigodo Parece no Tener Enemigos

Su Chance es Máxima en la Primera Carrera Platense

[duplicate]

Esto es Verdad...

por Russ Murphy y Ray Serusky



EBRIO COMO UN POLACO

SEGUN PARECE, LOS POLACOS QUE EMIGRARON A FRANCIA HACE MUCHOS AÑOS ADORMECIAN LAS PENAS DEL DESTIERRO EMBARRANDOSE CON FRECUENCIA POR ESO SE HIZO POPULAR EN FRANCIA LA FRASE "EBRIO COMO UN POLACO"



DILIGENCIA

AL CRUZAR EL ENTUSIASMO CON QUE LAS PERSONAS HACEN LAS COSAS QUE LES SON AGRADABLES, LOS ROMANOS DE LA PALABRA "DILIGENCIA" (ESTUDIAR MUCHO) HICIERON EL VOCABLO "DILIGENCIA" QUE DESIGNABA A LA PERSEVERANCIA Y PRISA EN REALIZAR ALGO.

LAS PRIMERAS VENTANAS

ANTES DE QUE SE DESCUBRIERAN EN EUROPA LOS DESVIDRIOS PARA VENTANAS, SE PONIA EN ELLAS PEDAZOS DE PERGAMINO DE CARTAS ANIMALES, QUE DESGRACIADAMENTE PRESENTABAN BASTANTE TRANSPARENTES

Tucuta

por J. Carver Pusey


POR LO QUE SE VA A PROTEGER
BANG
BANG
BANG

DOS PUGILISTAS ARGENTINOS TRIUNFARON EN LA OLIMPIADA

El Sport de Cada Día — por H. Marini

LOS URUGUAYOS DE LANUS QUE, COMO LO DIJE, habían emplazado a los dirigentes para que normalizaran el pago de sus sueldos,





han conseguido su propósito: están al día con la tesorería. Además, obtuvieron también alguna mejora en la ratificación de los contratos. Como puede verse, los dirigentes de Lanús "entran" con las cosas lógicas.

* * *

UN DIRIGENTE DE GIMNASIA Y ESGRIMA, CON EL propósito de evitar el déficit que produce el football en el club, propuso suprimir los sueldos a los jugadores, para asignarles el 70 por ciento de las entradas. Los componentes del team hubieran aceptado, pero la Comisión Directiva se opuso.

* * *

EL CLUB SAN MARTIN ESTABA ATRASADO EN DOS cuotas del préstamo adelantado por la Asociación de amateurs para la construcción del alambrado olímpico. Esa entidad le dió plazo de 48 horas para ponerse al día, bajo apercibimiento de quitarle la afiliación si no cumplía. Ayer, antes de vencer ese plazo, el club cumplió. Pagó los 60 pesos que importaban esas dos cuotas. ¿Cómo andarán las cosas por ahí para que por 60 pesos —nada más— un club sea amenazado de perder la afiliación!

* * *

MARIO EVARISTO, EL GALGO POPULAR DE LOS BOQUENSES, que recientemente había sido transferido a Independiente, se lesionó ayer tarde, durante el entrenamiento, en la rodilla. Según informes que he recogido, difícilmente podrá volver a jugar, porque a eso hay que agregarle una vieja lesión en un tobillo. Evidentemente, el viaje a Italia, de Mario, le ha traído mala suerte.

* * *

EL NEGRO SEOANE NO JUGARA EL DOMINGO PROXIMO en el team de Independiente, por recomendación especial del médico que lo atiende. Menos mal que su equipo tendrá un match relativamente fácil, pues Lanús, por mejor que se encuentre, difícilmente puede impedir la victoria de los "rojos".

* * *

MAÑANA LE TOCA JUGAR LA BRAVA A HURACAN: SU lucha contra Gimnasia y Esgrima de La Plata, en la ciudad de las diagonales y el hipódromo de la estrictiniza, es un trance difícil, sin vuelta de hoja. Los "mens-sana", con su equipo de segunda, han demostrado envergadura actuando en su cancha y no será muy difícil que a Huracán, invicto aún, le dieran una felpeada...

* * *

LOS DE BARRACAS CENTRAL ESTAN DISPUESTOS A reforzar su primer equipo con algunos jugadores profesionales. Según se me informa, ya tienen apalabrados a varios jugadores de la segunda de Lanús.

* * *

NO SE PRODUCIRA LA HUELGA DE JUGADORES EN Racing, porque los componentes del cuadro, procediendo con mejor criterio que la vez pasada, esperarán que se terminen las gestiones iniciadas para adoptar, después, la actitud que corresponda. Han resuelto jugar el domingo y con eso prueban que no es su propósito perjudicar al club por los errores que pueda cometer la comisión directiva. Pero, si ésta se mantiene en el terreno equivocado en que se ha puesto, entonces no habrá más remedio que plantear el conflicto en su aspecto más grave.

* * *

A PRIMERA DE HURACAN DEBERA PRESENTARSE EL LUNES con una cantidad considerable de suplentes. Tiene cinco jugadores enfermos o lesionados y para reemplazarlos tendrá necesidad de hacer jugar a uno de los jugadores de la segunda, los dos partidos: el de mañana y el del lunes. Menos mal que el compromiso no es muy difícil, porque si así fuera, correría el riesgo de tragarse otra media docena de pepinos.

* * *

EL LUNES, EN EL LOCAL DE LA LIGA, ESTABAN reunidos varios referees, que habían ido, como de costumbre, a entregar las planillas y cobrar el viático. A medida que iban llegando otros, al saludarse, se preguntaban la suerte que habían corrido en los partidos que dirigieron. Unos contaban los incidentes, otros daban cuenta de las felicitaciones recibidas o hacían el elogio de los silbidos del público. Cuando llegó el que había dirigido el match entre River y Arg. Juniors, se le formuló la pregunta de rigor: "¿Qué tal, che! ¿Cómo te fué ayer!" Y el hombre, que mostraba en la cara una mancha violácea, contestó lo más sereno: "Muy bien, muy bien. Macanudamente".

Los Ultimos Chismes Que me Trajeron

Se me asegura que Licíardi jugará en Colegiales.

—Lujambio, que actuaba en San Lorenzo, ha firmado por Almagro.

—En Estudiantes (amateur) hay un ambiente cargado en contra de su ex delegado Silvio Serra, actual presidente de la Asociación.

—Se sigue asegurando en las esferas amateuristas, que, si el año próximo no hay fusión, se hará por lo menos una "entente cordiale."

—Progresista está en capilla. Lo mismo que Del Plata; en cuanto provoquen algún lío, serán eliminados de la Asociación.

—Si el año próximo no se hace profesionalismo en la Asociación, es casi seguro que Sportivo Barracas se desafiliará, para intervenir en los campeonatos de la Unión Argentina.

—Entre los dirigentes-patrones de la Asociación, existe el propósito de disolver la sección "B", ascendiendo a dos o tres a la "A", eliminando otros y pasando el resto a la intermedia.

—En Lomas de Zamora, un grupo de vecinos quiere provocar la fusión de los clubs Los Andes y Lomas, que actúan en intermedia.

—El club Porteños de Morón anda mal de fondos. Es casi seguro que se retirará del campeonato de ascenso a la "B".

CONTRA TODOS SIGUE AVANZANDO NUESTRO EQUIPO







Nuestro equipo en las olimpiadas de Los Angeles, se inició con poca suerte. Su mayor adversario fué el jurado. Los malos fallos han conspirado contra el éxito de nuestros muchachos.

Eduardo Vargas, fué víctima de un fallo desastroso. La primera información fué pésima. Nos enviaron el desarrollo del match en forma avara. Horas después, los peritos boxisticos, norteamericanos todos, protestaron en forma enérgica.

Es de lamentar que un elemento de la calidad de Vargas haya sido eliminado por el mero capricho de dos miembros del jurado, mientras el referee, el italiano Mazzia, dió su voto a Vargas, y protestó enérgicamente la actitud de los otros.

Trillo, también fué perjudicado porque el referee, el capitán Mabbutt dió su voto a favor de él, y afirmó que el alemán Spannagel había perdido.

Sardella, también tuvo un buen comportamiento, y solamente por su fugaz caída le quitaron la pelea.

Lang tampoco mereció perder, porque el match fué muy equilibrado y Pereyra, venció a fuerza de coraje ante un rival que combatía a cabezazos, ante la indiferencia del referee.

Lowell, se impuso en forma rotunda; lo mismo lo hicieron anoche Robledo y Amado Azar, por esa causa el jurado no tuvo más remedio que dar su fallo favorable.

No obstante todas estas contrariedades, los tres representantes de nuestro equipo seguirán avanzando con toda valentía, tal como cuadra a prestigio nuestro, para demostrar que contra todos y sobre todos se impondrá el pugilismo argentino amateurs porque posee calidad de sobra

ROBLEDO Y AMADO AZAR DEBUTARON CON EXITO

El Porteño Venció al Irlandés Smith y el Cordobés al Campeón Italiano Longinotti

SUPERIORIDAD MANIFIESTA

(United Press)

LOS ANGELES, 12. — En los matches de box disputados anoche, los pugilistas argentinos obtuvieron dos significativos triunfos.

Victoria Amplia

En la categoría de peso pluma, Carmelo Robledo, argentino obtuvo la decisión del jurado frente al irlandés Smith, después de un rudo cambio de golpes, en que el argentino demostró mayor habilidad y en el que ambos contendientes demostraron gran capacidad de absorción para el castigo. La lucha se desenvolvió casi constantemente en "infighting".

En gran estilo

En la categoría de peso mediano, Amado Azar, argentino, se adjudicó por decisión el match disputado contra el italiano Longinotti, después de una pelea en la que superó ampliamente a su adversario.

Azar boxeó con más habilidad y en los cambios de golpes hizo predominar su puneh, obligando a provocar el clinch a su contrario, que terminó el combate dando muestras de haber sentido el castigo.

Estuvo al borde del k. o.

(United Pres)

LOS ANGELES, 12. — El peso mediano argentino Azar, que conquistó anoche la decisión de su match sobre el italiano Longinotti, superó ampliamente a su adversario a quien estuvo a punto de poner knock out en el segundo round de lo que salvóse gracias a la campana.

Por dos veces el argentino derribó a Longinotti a raíz de una lluvia de derechas e izquierdas poderosas que el italiano demostró sentir.

En el tercer round el italiano hizo un desesperado esfuerzo por descontar ventaja, llevando un recio ataque al cuerpo del argentino, quien contraatacó violentamente.

La pelea fué intensa en el tercer round, cambiándose violentos golpes, poniendo el italiano en juego todo su poder, tratando de ganar esta tercera vuelta, aunque ya no tenía esperanzas de conquistar el match.

Robledo obtuvo un buen triunfo

(United Pres)

LOS ANGELES, 12. — En el torneo olímpico de boxeo categoría pluma, el argentino Carmelo Robledo se impuso netamente al irlandés Smith después de un hermoso combate. El argentino se mostró particularmente hábil en la lucha de cerca en la cual señaló gran cantidad de puntos en su favor

Robledo demostró también su capacidad de absorción al castigo pues resistió con toda entereza algunos fuertes golpes que le aplicó su adversario a la mandíbula.

Robledo detuvo las arremetidas del irlandés para forzar el combate con una serie de derechas e izquierdas arriba y hubo un momento en que tuvo groggy a su rival. Ambos combatieron con la guardia sumamente abierta.

Resultado de varias peleas

LOS ANGELES, 12. — En los matchs de box disputados anoche correspondientes a la 10a. olimpiada, se obtuvieron los siguientes resultados:

Categoría peso pluma: Scheinkofer, alemán, ganó por decisión a Keller canadiense; Alessandri, italiano, venció por decisión a Walter, francés; Carlsson, sueco, ganó la decisión sobre Hines, norteamericano.

Categoría peso mediano: Pierce, sudafricano, por decisión se impuso a Szigeti, húngaro; Barth, norteamericano, ganó por k. o. a Cruz, mejicano.

Categoría peso liviano: Carstens, sudafricano, ganó por decisión a Jorgensen, dinamarqués; Rossi, italiano, ganó por knock out técnico a Murphy irlandés.

Primera rueda de pesos pesados: Michalak, francés ganó por decisión a Benichr, alemán.

Cartelle Guapeará Ante el Invicto Fernandito

Hoy ha Llegado a Nuestra Capital, Para Cumplir con la Nueva Prueba que Tendrá Mañana

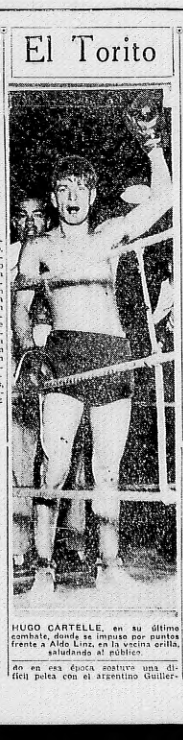
EXCELENTE CAMPAÑA

ESTA mañana llegó a Buenos Aires procedente de Montevideo, el boxeador invicto Elías Hugo Cartelle (a) "El Torito del Olimpia", que viene a combatir con el púgil chileno Fernandito. Junto con el boxeador nombrado llegó su manager Liberto Corney y varios periodistas del vecino país quienes vienen a seguir de cerca la performance de su favorito. Cambiamos algunas palabras con Cartelle que se muestra optimista para su pelea del sábado.

Piensa ganar

—Me dijeron que el chileno era bravo, pero yo no tengo la menor preocupación. Cuando suba al ring, solamente me guía el deseo de liquidar cuanto antes la pelea, sin fijarme ni pensar en la calidad del adversario que me enfrenta. No me interesa el para el público mi pelea técnica o no. Yo solamente pego hasta que veo que el contrario empieza a flaquear; entonces trato de rematarlo lo antes posible. Sé también que Fernandito tiene mucha fama y dicen que es bueno, pero veremos el sábado cuando suene el gong quien pega primero.

—Cumplí 20 años el primero de mayo. Como nací ese día no me gustaba mucho el laburo. Sin embargo, como allí no había que hacer me dediqué a vender diarios. Pero con eso no podía ayudar mucho a mi vieja que se volvía loca con mis diabluras en las "bóvedas". Una tarde en la que estaba aburrido fuí hasta la Unión Atlética a ver cómo hacían ejercicios hasta que un día me puse los guantes. Iba después de ese debut todos los días hasta los años. Estaba fuerte y no quería perderme el peloteo. Como decían que tenía condiciones, intervine en un campeonato de novicios. Después seguí peleando hasta que gané el campeonato de veteranos pluma-livianos, allá por el año 1929. Siendo aficionado me Ortiz, e quien la ganó a pesar de que decían que yo no podía ganar. En vista de ese éxito me hice profesional. Enseguida me puse a las órdenes de Liberto Cerney y comencé a efectuar peleas bravas.



HUGO CARTELLE, en su último combate, donde se impuso por puntos frente a Aldo Linz, en la vecina orilla, saludando al público

Sus combates

—Sostuve dos peleas con Méndez a quien le gané. Más tarde con Castro Viejo, después con Schackel, después con Aldo Linz, con Tierra, con Mancinelli con el que empaté, después con Marfuit quien me hizo entrever la derrota a través de su fiero golpe. La impresión más fuerte y más completa la tengo de Panchito Magnelli. Ahora veremos cómo me va con Fernandito, aun cuando repito, vengo decidido a ganar. Mi ilusión de mucho tiempo fué la de medirme con Justo Suárez, ambición que no perdí todavía, pues la concepción como el más grande boxeador que dió la Argentina en estos últimos años.

Pero en esa época sostuve una difícil pelea con el argentino Guillermo Ortiz, e quien la ganó a pesar de que decían que yo no podía ganar. En vista de ese éxito me hice profesional. Enseguida me puse a las órdenes de Liberto Cerney y comencé a efectuar peleas bravas.

El Torito HURACAN JUGARA CON SUPLENTES

Anoche Huracán designó sus dos teams que deberán actuar mañana y el lunes, frente a Gimnasia y Esgrima y Tiro, respectivamente.

Para la composición de los equipos deberá recurrirse a jugadores de divisiones inferiores, por cuanto Onzari, Carricaberry, Cordero, Prestipino y Marullo se encuentran lesionados de alguna consideración.

El once de primera que el lunes se medirá con Tiro en el field de la Avenida Alcorta, formará así: De Nicola; Riccino y Moyano; Stefanazzi, Frederico y Gandulia; Fogueroa, Rivarola, Masantonio, Tarrado y De los Santos.

La segunda división que tiene un serio compromiso frente a Gimnasia, estará integrada por los jugadores: Parini; Tenerio y Alberti; Billa; Ruiz y Fernández; Mercader, Rodríguez, Saveria, Tarrado y Correa.

El jugador Tarrada, ha sido designado para integrar los dos equipos, lo que evidencia los altos valores del citado elemento dentro de las filas de Huracán.

¿Es preciso que se le vuelvan amarillos los dientes? -¡No!-



Usted, como fumador, está obligado a usar una pasta dentífrica muy activa y aromática, precisamente la Pasta Dentífrica Pebeco. ¡Sólo ésta! El sabor acre, fuerte y refrescante de esta pasta rigurosamente científica, le dice a Vd. que la misma no se limita a perfumarle superficialmente la boca.

Pebeco produce acción de estimulante sobre la circulación sanguínea de los tejidos bucales, lo que favorece la nutrición de los dientes y las encías, que conservan así su salud y fortaleza hasta la edad más avanzada.

Pebeco da al fumador un maravilloso aliento fresco y puro.

Pasta dentífrica **PEBECO**

Representante KROPP y Cía., S. A. Alsina 1142 — Buenos Aires

¿CAERA MAÑANA LA SEGUNDA DE HURACAN?

TIENE UN PARTIDO MUY DIFICIL

Debe Jugar en La Plata Contra Gimnasia y Esgrima

PERSPECTIVAS

El invicto equipo de segunda división del club Huracán, tiene para mañana un compromiso muy difícil.

Su ascenso ha sido siempre considerado un gran rival dentro de su categoría, y si tenemos en cuenta que actuará en su propio field en un medio que le es ampliamente propicio, debe considerarse que Huracán se verá obligado a realizar un gran esfuerzo para vencer a Gimnasia y Esgrima de La Plata.

Los platenses están considerados como buenos en la segunda división, y por ahora todo, en su cancha es lo que considera casi inhabitables, por lo que no sería nada difícil que los del "gloria", a pesar de la valía de que han dado muestras, mordieran el polvo de la derrota produciéndose el resultado sensacional que muchos esperan: la caída de la brillante escuadra del Parque de los Patricios.

El presunto campeón ha demostrado ya en forma indiscutible que es un eleven completo y donde la armonía envidiable merced a lo cual se mantiene en la posición expectable que a justo título le corresponde, pero sus integrantes deberán cuidarse mucho a efectos de que no les sobrevenga algún traspié, que pudiera debilitar la moral del conjunto.

Mañana corren un gran riesgo frente a Gimnasia y Esgrima y aun cuando todas las probabilidades indican que el vencedor debe ser Huracán, el entusiasmo de los "quemeros" puede hacer lo que no pudieron realizar todos los demás cuadros en la primera rueda.

SERA BUEN MATCH EL DE BOCA JUNIORS CONTRA QUILMES

Deberá Jugarse Mañana en la Cancha de las Calles Brandsen y Del Crucero

INTERES

En su field de Boca Juniors se encontrarán mañana los equipos de segunda división de la entidad local y de igual categoría de Quilmes.

Los tenaces cotadores han realizado hasta el presente una excelente campaña, sobresaliendo la del team boquense, pero por factores extraños a los componentes del equipo, no pudieron lograr la situación de privilegio del año pasado.

No ha pasado fecha, sin que algún elemento de valía, gran campeón haya debido desertar del team para ir a integrar el eleven superior y ello redundó en perjuicio de la homogeneidad que debió existir en sus líneas.

Pero a pesar de estos detalles, vienen evidenciando una gran campaña y pocos puntos del leader y no sería difícil que el menor desafortunamiento de Huracán, San Lorenzo, Boca Juniors se coloque en una posición envidiable.

El rival que le tocó en suerte mañana, sin ser de los mejores, es un equipo que posee buenos valores y capaz de ofrecerle gran resistencia al conjunto xeneize.

Proseguirá Mañana un Torneo de Pelota

Continuará disputándose, mañana el novel campeonato interno de pelota a paleta del Club Obras Sanitarias de la Nación, con el siguiente programa y horario de partidos que damos a continuación:

A las 13.30 horas, D. Barquez y de San, v. Pallotti y Ordeñana; a las 14.15, D. Cruz y Ruiz Moreno v. Torres y Francese; a las 15.00, O. Lanzi y Martelli v. Balestra y Latronico; a las 15, C. Rodríguez Bosch y F. Bosch v. Rodríguez Bosch y Torres; a las 17.30, C. Cruz y Stein v. Elizalde y Hernández; a las 18, A. Cremona y Campodónico v. Garcia y Negri; a las 18.30, A. Villegas y Aguirre v. Crespi y Tramut.

Habrá Esta Noche un Match de Esgrima

En la sala de armas que el Club Universitario de Buenos Aires posee en su local de la calle Viamonte 1560, se cumplirá esta noche la cuarta fecha del torneo de espada que se disputa.

Es esta oportunidad propicia para que estudiantes pertenecientes del Club Universitario y Gimnasia y Esgrima, promuevan un amistoso encuentro, pues, sabido es, dada la calidad de los integrantes de ambas teams, la

KONTRA-NEURALGINA VENUS
RAPIDO y EFICAZ Unico sistema de acción fisiológica. Reconocido. Notable descongestionador y regenerador de la circulación. Pte. Sup. Gob. Nac. Arg. No. 20300.
Solicite folleto enviando 8.50 ctvs. en estampillas, o concurra a las 19 a 21 hs.
PUEYRREDON 457 INSTITUTO VIHIFILO Buenos Aires

VENEREAS — SIFILIS-IMPOTENCIA
Blenorragia y sus complicaciones. - Estrechez - Gota crónica - Cistitis - Prostatitis. - Hidrocele. - Impotencia SEXUAL. - Tratamiento moderno sin dolor y rápido — NEO SALVARSAN, $ 3.50 c/u, con aplicación y medicamentos.
ABONOS $ 5.- (Cinco) por semana — CONSULTAS: $ 1.- (en peso)
CALLAO 541 De 9 a 21 horas. Feriados de 9 a 15 horas

Dolor de Espalda
se va con friegas de
Untisal
25

Tarzán y los Hormigas No. 89

(Derechos exclusivos adquiridos por CRITICA. Copyright 1932)

por Edgard Rice Borroughs



"Guíe hacia el cuarto de las canteras donde dormíamos", dijo el hombre mono al príncipe. "Veremos a Talaskar, según lo prometido". "Es una locura intentarlo", replicó el príncipe. "Sin embargo, he de ir. Haga el favor de guiarme", manifestó, decidido, Tarzán de los Monos

"Iré con usted" dijo el príncipe. "Eso es lo que deseo. Procure franquearse la entrada, sea como sea", manifestó Tarzán. Acercándose a una línea de soldados que iba custodiando una fila de esclavos, ambos compañeros llegaron al camino de entrada de la región de las canteras

Cuando pasaron el cuarto de guardia, el príncipe y el hombre mono se fueron quedando atrás de la columna. Al llegar al nivel deseado, se separaron sin que lo notara nadie. Al llegar a la cámara donde estaba confinada Talaskar, un centinela les dió la voz de alto.

"Hemos venido en busca de la esclava Talaskar", dijo el príncipe. "Zumbrohago, nuestro amo, nos ha mandado". "Vayan a buscarla", dijo el centinela, abriendo la puerta. Komodoflorensal entró, pero Tarzán se quedó fuera. Pero el soldado que estaba de centinela vaciló un instante

NO PODRA JUGAR MAS M. EVARISTO

Se Lesionó muy Seriamente Ayer una Rodilla, y Fué Internado

SU ESTADO

Mario Evaristo, el que fuera ídolo de las multitudes se encuentra internado en el hospital Alvear, como consecuencia de una grave lesión en la rodilla izquierda. El jueves, cuando se encontraba en el field de Independiente entrenándose con el resto de jugadores del primer y segundo equipo, se sintió nuevamente de viejas dolencias y al parecer en esta ocasión, de bastante gravedad.

Como primer medida, el doctor Finochietto que lo atendió, ordenó su internación en el nosocomio citado y de inmediato se procedió a enyesarla la rodilla resentida. Mañana a primera hora se le hará una radiografía y de ahí se sabrá si ciertamente está en la gravedad que se le asigna.

En los primeros momentos se pensó que se había fracturado el menisco, pero esa hipótesis no pudo ser confirmada. Sin perjuicio de ello, será muy difícil que el "galgo" como cariñosamente se le llama, pueda volver a nuestras canchas.

Para el deporte argentino, la deserción de un jugador de la talla de Mario Evaristo, significa una sensible pérdida.

SE INCORPORARAN CUATRO REFEREES ABSTENCIONISTAS

Lorenzo Martínez, Destaillats, Camarero y Colombo, Actuarán Mañana o el Domingo

CITADOS

La comisión de referees de la Liga Argentina ha citado para mañana y el domingo próximo a los árbitros Lorenzo Camarero, Destaillats, Ramón Martínez y Sebastián Colombo, a fin de indicarles en los encuentros se realizarán con motivo de los matches de primera y segunda división.

Paulatinamente la citada comisión irá incluyendo a los referees abstencionistas y en esa forma, dentro de poco tiempo, los partidos serán controlados por elementos capaces y de indiscutida actuación, para la feliz continuación del campeonato profesional.

Racing se Alistará Completo el Domingo

NO HABRA HUELGA EN EL RACING

El Domingo se Presentará el Team con los Titulares

LOS EQUIPOS

No habrá huelga de jugadores el domingo en Racing. Los muchachos del primer equipo han resuelto presentarse a disputar el match contra Argentino Juniors sin perjuicio de seguir gestionando ante las autoridades del club el petitorio presentado hace pocos días.

De acuerdo a la resolución adoptada por los integrantes del once superior racinguista, los dirigentes de dicha entidad designaron anoche el equipo que deberá hacer frente a los rojos de Avenida San Martín y que estará constituído de la siguiente manera: Botaso; Della Torre y Escalella; Serramín, Stanzaro y De Marco; Perinetti, Barralis, De Vicenzi, Del Giddice y Giribaldi.

Los jugadores, Paternoster, González, Pompay y Fassano, suplentes nuestros, fueron por cuyo motivo no han sido incluídos en el equipo.

En cuanto al cuadro de segunda división, que jugará contra Vélez Sársfield, se constituirá en la siguiente forma: Rosal; Rodríguez y Grisoldi; González, Torres y Garrido; Cantillo, Baraghano, Fernández y Bugueiro.

Para Bancarios se Realizará Mañana un Torneo de Basket

Este Tendrá Lugar en el Gimnasia del Club Universitario

A LAS 20.30 HORAS

En el gimnasia del club Universitario de Buenos Aires, se realizará mañana un primer campeonato relámpago de basketball, la Asociación Bancaria Argentina de Deportes.

Participarán en dicho certamen los siguientes conjuntos: Asociación Empleados del Banco Municipal de Préstamos, C. A. Banco de Italia, C. A. Banco Popular Argentino, C. A. Banco de la Nación con dos equipos, C. A. Nuevo Banco Italiano, C. A. Banco Provincia, C. A. Banco Español y City Bank Club.

Darán comienzo los encuentros a las 20.30 horas, habiendo sido designados para dirigirlos los señores Cápulo y Cúneo.

Si se tiene en cuenta que el basket es el deporte que con más adeptos cuenta en nuestro ambiente bancario, es fácil deducir el interés que estas pruebas han despertado en todos la afición.

Dos Grandes Partidos por el Campeonato de los Seis

Si mucha es la expectativa que existe por el campeonato profesional, no menos es la que ha logrado concentrar el torneo de los 6 grandes que dentro de ese mismo campeonato se disputa bajo el auspicio de CRITICA. Para muchos llamará la atención que nuestros auspiciemos un campeonato de la Liga, siendo la reglamentación de la misma tan rigurosa y severa en lo que respecta a su jurisdicción y afiliación de los clubes adheridos. Y, en embargo, debido a por todas estas reglamentaciones, nos hemos dado el gusto, para satisfacción de la gran masa de aficionados.

El campeonato de los 6 grandes, como adelantamos en nuestra edición del lunes, se disputa entre River Plate, Independiente, Racing, Boca Juniors, San Lorenzo y Estudiantes de La Plata, y solamente se computarán los matches que se disputen entre ellos, sin tener en cuenta para nada los resultados de los otros encuentros. El ganador de este torneo obtendrá una hermosa copa y 11 "pesadas" medallas.

Por el "Campeonato de los 6 Grandes" habrá el domingo dos matches: River enfrentará a Estudiantes y Boca Juniors a San Lorenzo.

De más está que signifiquemos la gran importancia de este torneo y la expectativa que ha provocado.

Recién Esta Noche Será Constituído el Cuadro de Boca para el Domingo

Parece Poco Probable la Inclusión de los Jugadores Mariani y Piaggio

LORENZO EN LUGAR DE PENELLA

BOCA JUNIORS ha entrado nuevamente en un período de mala racha que puede ser decisivo para su colocación definitiva en el puesto preponderante del campeonato. Cuando parecía haberse afirmado con su equipo, lo sorprende la derrota frente a Independiente, pero no para allí la gimia del conjunto ex campeón: se encuentra en estos momentos sin saber cómo alistará su team en el match que sostendrá pasado mañana con San Lorenzo de Almagro. Lesionado Mariani en el match del domingo, parece difícil que se pueda reponer para alistarse el domingo. Se ha lesionado un tendón en el match con Independiente y su inclusión será resuelta el miércoles, día del encuentro.



M. FERREIRA

También Piaggio

A esta posible deserción hay que agregar la del excelente zaguero Piaggio, quien está atacado de una



CUELLO

atención a la garganta que lo ha imposibilitado para hacer footing durante la presente semana. Difícilmente podrá reponerse en que falta de aquí al domingo, y su deserción es lamentable, por cuanto estaba resultando de una verdadero puntal de la defensa.

Piaggio sería reemplazado por Mario Pereyra, el buen back de la segunda, que en ese equipo viene actuando con una regularidad sorprendente. El cordobés, que hace rato está esperando una oportunidad como ésta, demostrará el domingo, frente a un adversario como San Lorenzo de Almagro, hasta dónde son justificadas sus aspiraciones, y a buen seguro que no desperdiciará la excelente ocasión que se le presenta para ratificar los méritos que tanta nombradía le dieron en su provincia.

Lorenzo reemplazará a Penella

Vista la deserción de Penella, que en los últimos compromisos no ha respondido en la forma como era de esperar, se le hará un reparador descanso, reemplazándose a con Lorenzo, el diestro puntero de la segunda. Hasta intenciones de hacer jugar a Hilario Cáceres, pero no se atreven a hacerlo en un match de tanta responsabilidad como el próximo.

Lorenzo es un elemento entusiasta y capaz de producir una excelente performance y conformar a los exigentes hinchas boquenses.

Fossa ocupará su puesto

La reaparición de Fossa, parece un hecho. El excelente zaguero en alma del team ha sido repuesto por el entrenando con gran entusiasmo y parece haber recuperado su mejor estado.

El capitán de San Lorenzo ejerce una gran influencia sobre los compañeros de su equipo, y ya nadie discute que cuando no actúa, el once está muy por debajo de sus verdaderos valores.

La hinchada de Boedo espera con gran entusiasmo la reaparición de Fossa, y las simpatías que goza el insigne capitán se pondrán de manifiesto cuando haga su aparición en el field.

Más Aportes

La Confederación Nacional de Football Lleva Recaudados $ 2.267 Para el Campeonato Argentino

La Confederación Argentina de Football ha recibido hasta la fecha la suma de $ 2.267.81, importe correspondiente a algunos de los partidos jugados el domingo en el interior, a beneficio del XIII Campeonato Argentino.

Damos a continuación, el dinero aportado por cada Liga:

Liga Venadense, $ 142.85; Veinticinquefia, $ 19.81; Colón, $ 47.30; Cañadense, $ 151.10; Pringles, $ 80.20; Rojas, $ 38.00; Unión Pintana, $ 15.85; Zárate, $ 113.20; Olivarez, $ 27.20; Del Salto, $ 30.10; Pampeana, $ 30.10; Hidalgo, $ 23.30; Bragado (una sola), $ 115.50; Mendocina, $ 129.20; Sanjuanina, pesos 104.85; Ranayvense, $ 134.40; Villa Cañas, $ 31.00; Junín, $ 83.20; San Cristóbal, $ 23.00 y Casatenense, $ 56.82.

Todavía falta recibir algunos aportes de varias ligas, que no han remitido el correspondiente giro.

El 21 de este mes, (a medianoche) a beneficio del XIII Campeonato Argentino, se jugarán dos partidos, uno en Rosario, entre Central Argentino y Tiro Federal, y el otro en Mendoza, entre Mendoza y Godoy Cruz.

Las Inscripciones para un Torneo de Pelota

Además, la Federación Tucumana, hará disputar el domingo un importante match.

Están abiertas las inscripciones para participar en el campeonato interno de pelota a paleta, entre los matches se jugarán de la siguiente manera:

Primera serie: Categorías: primera, intermedia y segunda.

Segunda: Medianas: Reginda, tercera y cuarta.

El 23 del corriente que queda abierta en el local central del Club Gimnasia y

NO JUGARA SEGANE EL DOMINGO

El Médico que lo Atiende le Ordenó que se Mantuviera en Descanso

EL EQUIPO

Para los matches que debe disputar el club Independiente mañana y el domingo, anoche designó sus equipos.

La primera división que entejará fuerzas con Lanús, ha sufrido una modificación bastante sensible. Segane, el gran negro, no podrá intervenir de acuerdo al diagnóstico del doctor Finochietto, que le recomendó al citado jugador guardara reposo, en vista de que la lesión que presenta la rodilla, sin rafaela peligro, podría agravarse en un esfuerzo realizado.

En consecuencia el conjunto formará así: Sanguivanni; Fazio y Lecea; Tarnero, Cuezzo y Bernaldez; Costa, Sastre, Ramos, Ravaschino y Belinotti.

La segunda división que mañana enfrentará a F. C. Oeste, se alistará de la siguiente manera: Maccarone; Emile y Cuezzo; Bernaldez, Jonze y Sosa; Rodríguez, Coll, Stringa, Fernández y Liberanone.

Un pronóstico difícil

Adelantar un pronóstico sobre el encuentro que nos ocupa será demasiado aventurado. Lógicamente y de acuerdo a la campaña que viene realizando uno y otro cuadro, River salta a la vista como el más indicado para ser el triunfador, pero a pesar de ello se recuerden las hazañas cumplidas por los platenses en su field, que se detiene a pensar seriamente en el riesgo que corren los visitantes.

En efecto: Estudiantes une a su regularidad la capacidad que evidencia cuando actúa como dueño de casa. En su field el conjunto estudiantil es realmente como un adversario realmente temible y a fe que no hay en esta bien justificada. Los ases de los teams de categoría que llegaron a La Plata olímpicos para Tarvernier han sufrido grandes decepciones, al ser derrotados por elevado score.

Los "millonarios" se tienen fe

Si bien es cierto que la hinchada de River está bien predispuesta por la suerte que pueda correr su equipo en el próximo cotejo, no puede negarse que allí en la confianza que tienen en sus players. No pretenden que los muchachos que defienden los colores de la prestigiosa entidad repitan el resultado de la vez anterior, pero confían plenamente en el triunfo. El cuadro está muy bien preparado y se tiene la seguridad que superará sus últimas performances.

Por otro lado, la reaparición del zaguero Coello constituye un acierto, refuerza para la defensa visitante.

Arrillaga no podrá actuar, y será nuevamente reemplazado por Ruffo, de la segunda, que ha evidenciado excelentes condiciones para el difícil puesto.

El cuadro platense

Hasta el momento de escribir estas líneas ignórase como se alistará el team platense. Se tiene entendido que Vitenghi no podrá ser de la partida, pero este dato aun no ha sido confirmado. En caso de que el buen centro half no pueda alistarse, su puesto será ocupado por Rubio, que en ese puesto se desempeña muy bien. En el ataque hará su reaparición el "mañoso" Castro que se ha venido entrenando con especial cuidado para este encuentro.

Esta noche se conocerá la constitución del cuadro que será enfrentado pasado mañana a River, pero sea cual

A. J. JUNIORS YA DESIGNO SU EQUIPO

En el Match con Racing, no Jugará Bongiovanni

LA SEGUNDA

Nuevamente los dirigentes de Argentino Juniors introducirán modificaciones en la línea delantera de su estudiantina superior para el match que deben sostener el próximo domingo con Racing en el field que éste posee en Avellaneda.

Por no haber logrado conformar en el último partido jugado contra los "millonarios", de Recoleta, será excluído del primer equipo Bongiovanni, que será reemplazado por el distinguido Saavedra quien forma parada en el extremo derecho con E. Ruffo.

Anoche, la subcomisión de football resolvió designar el siguiente equipo de primera división para el match de pasado mañana: Lonzi; A. Vassini y R. Tabarez; E. Méndez, G. Smitale y J. Vicherat; E. Ruffo, G. Saavedra, G. Pérez, A. Tarrio y Roverano.

Al mismo tiempo resolvieron constituir el segundo equipo que jugará contra la segunda de Chacarita en la siguiente forma: A. Ceresete; A. López y J. Giachetti; E. Verniero, V. Pietrantuono y E. Velázquez; A. Ruiz, J. Bongiovanni, J. Gatti, O. Mapelli y G. Padilla.

Termina la 1a. Rueda de Divisiones Inferiores

Pasado mañana solamente se realizarán tres partidos en las divisiones inferiores correspondientes a los campeonatos organizados por la Liga Argentina de Football. Con estos encuentros se dará por terminada la primera rueda del certamen.

Los matches que se disputarán son los siguientes:

A las 9 horas: 1a. división, zona Norte, Vélez Sársfield v. River Plate; 10: 1a., zona Sud, Estudiantes de La Plata v. Lanús; 8.30: 1a. zona Oeste, Lanús v. Vélez Sársfield.

Expirará la inscripción para participar en el campeonato interno de pelota a paleta, entre los matches se jugarán de la siguiente manera:

Primera serie: Categorías: primera, intermedia y segunda.

Segunda: Medianas: Reginda, tercera y cuarta.

Partidos de Segunda a Jugarse Mañana

MAÑANA, siempre que S. M. El Tiempo no disponga lo contrario, podrán los equipos de segunda división profesional iniciar la segunda rueda del campeonato con la disputa del siguiente programa de partidos:

Tigre contra Lanús, en Roca y Río Las Conchas (Tigre).

Boca Juniors contra Quilmes, en Brandsen y Del Crucero.

Talleres contra River Plate, en Rosales y Corneel Tirnota (Remedios de Escalada).

Chacarita Juniors contra Arg. Juniors, en Humboldt 345.

Independiente contra F. C. Oeste, en Alsina y Cordero (Avell).

Vélez Sársfield contra Racing, en Rasnalido 436.

G. G. Argentina contra Platense, en Paseo del Bosque (La Plata).

Platense contra Atlanta, en Crámer y Manuela Pedraza.

San Lorenzo contra Estudiantes, en Avenida La Plata 1474.

Los Millonarios Tienen Gran Fe en su Triunfo

Confían en Salir Airosos de la Difícil Prueba a que Serán Sometidos en La Plata

REAPARECERA EL ZAGUERO CUELLO

Cuatro grandes hinchadas están pendientes del encuentro que habrá de apuntarse pasado mañana en La Plata: el sensacional match que sostendrán Estudiantes y R. Plate, dos de estos clubs han que arrecar las de Independiente y Racing, que tienen enorme interés en el resultado del encuentro, ya que una derrota de los "millonarios" los beneficiaría grandemente.

Un pronóstico difícil

Adelantar un pronóstico sobre el encuentro que nos ocupa será demasiado aventurado. Lógicamente y de acuerdo a la campaña que viene realizando uno y otro cuadro, River salta a la vista como el más indicado para ser el triunfador, pero a pesar de se recuerden las hazañas cumplidas por los platenses en su field, que se detiene a pensar seriamente en el riesgo que corren los visitantes.

En efecto: Estudiantes une a su regularidad la capacidad que evidencia cuando actúa como dueño de casa. En su field el conjunto estudiantil es realmente como un adversario realmente temible y a fe que no hay en esta bien justificada. Los ases de los teams de categoría que llegaron a La Plata olímpicos para Tarvernier han sufrido grandes decepciones, al ser derrotados por elevado score.

Los "millonarios" se tienen fe

Si bien es cierto que la hinchada de River está bien predispuesta por la suerte que pueda correr su equipo en el próximo cotejo, no puede negarse que allí en la confianza que tienen en sus players. No pretenden que los muchachos que defienden los colores de la prestigiosa entidad repitan el resultado de la vez anterior, pero confían plenamente en el triunfo. El cuadro está muy bien preparado y se tiene la seguridad que superará sus últimas performances.

Por otro lado, la reaparición del zaguero Coello constituye un acierto, refuerza para la defensa visitante.

Arrillaga no podrá actuar, y será nuevamente reemplazado por Ruffo, de la segunda, que ha evidenciado excelentes condiciones para el difícil puesto.

El cuadro platense

Hasta el momento de escribir estas líneas ignórase como se alistará el team platense. Se tiene entendido que Vitenghi no podrá ser de la partida, pero este dato aun no ha sido confirmado. En caso de que el buen centro half no pueda alistarse, su puesto será ocupado por Rubio, que en ese puesto se desempeña muy bien. En el ataque hará su reaparición el "mañoso" Castro que se ha venido entrenando con especial cuidado para este encuentro.

Esta noche se conocerá la constitución del cuadro que será enfrentado pasado mañana a River, pero sea cual

DOS OCASIONES EXTRAORDINARIAS EN RADIO

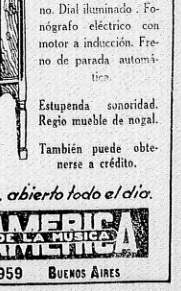
"RADIOLETTE"
de la R. C. A. Victor
Economice Ud. $ 70.- sobre el precio corriente de este famoso receptor, adquiriéndolo ahora en "Casa América", la única que puede ofrecerle al sensacional precio de

$ 195



Elegante gabinete de nogal. Circuito R. C. A. Victor, control de tono y de volumen. Magnífica sonoridad!

COMBINADO AMERICA
RADIO y FONOGRAFO!



$ 395

Ultima Ocasión! Receptor de notable sensibilidad y selectividad. 5 tubos, multi-mu y pentodo, control de tono. Dial iluminado. Fonógrafo eléctrico con motor a inducción. Freno de parada automática.

Estupenda sonoridad. Regio mueble de nogal.

También puede obtenerse a crédito.

Mañana, Sabado, abierto todo el día.

CASA AMERICA
EL HOGAR DE LA MUSICA
CASA AMERICA
AVENIDA DE MAYO 959 BUENOS AIRES

Política
El Mirador de Juan Pueblo

Como de costumbre

JORGITO Mitre auspicia calurosamente la represión de todas las ideas disolventes. Ha dado espacio libre en el diario matutino para invitar a las famosas 500.000 firmas.

El apéndice de la tarde, en cambio, seguirá haciendo izquierdismo.

Muy Comentada



En realidad ha sido muy comentada la conferencia que realizaron el domingo, en su casa de Palermo, el doctor Alvear y el doctor Vicente C. Gallo. Fué muy cordial. Ello ha permitido desvirtuar todos los rumores que se basaban sobre el alejamiento del delegado por Tucumán, doctor Gallo, del Comité Nacional.

* * *

HABLARA EN CORDOBA

Mañana partirá para la provincia de Córdoba el ingeniero Ernesto C. Beatti. Hablará el día 14 en la ciudad de San Francisco, en nombre del Comité Nacional.

* * *

EL CONGRESO

El domingo, a las 10 de la mañana, en el local de la calle Alsina 2832 se inaugurará el tercer congreso nacional ordinario del Partido Socialista Independiente.

* * *

Un Registro Especial

Para inscribirse en los registros parroquiales, los afiliados del radicalismo deben tener su domicilio, en la parroquia. O, mejor dicho, estar enrolados en la parroquia. Las disposiciones de la Carta Orgánica marcan dos excepciones: los ciudadanos enrolados en los dos últimos años y los radicales que se inscribieron en la reorganización hecha bajo el régimen de la dictadura.

A pesar de ello, han surgido dificultades. Para zanjarlas, la comisión reorganizadora ha resuelto abrir un registro especial para aquellos ciudadanos cuya libreta de enrolamiento consigne un domicilio fuera de la parroquia. En el momento de votar autoridades, el comité resolverá cada caso.

INCORREGIBLES

Los vacunos son incorregibles
Viven antes de la reforma electoral del 12.
Creen en la virtud del fraude y odian la democracia.

Ahora proyectan no tomar en cuenta el padrón militar para la confección de los padrones nacionales.

Quieren un padrón a gusto de ellos, para ganar sin sobresaltos...

* * *

Líos Provinciales

Los sorteos practicados en las Legislaturas de La Rioja y Catamarca, han producido serios líos.

Protestan por el sorteo y por sus consecuencias los senadores provinciales que terminarán dentro de tres años y que, como es de suponer, aspiran a la reelección.

* * *

En Receso

La Cámara de Diputados entrará en un breve receso, apenas se discuta la ley de amnistía.

Los legisladores de la concordancia están cansadísimos y piensan dedicarse en una gira por el Norte, que ya tienen preparada.

No habrá Cámara hasta fin de mes, por lo menos.

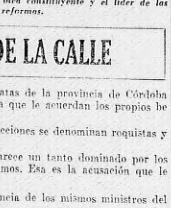
* * *

ORADORES

La comisión de propaganda del radicalismo ha abierto un registro de oradores. Los interesados en ocupar las tribunas partidarias pueden inscribirse en ese registro especial que se lleva en el comité de la calle Victoria.

* * *

UN HOMENAJE



Elementos liberales de Rosario de Santa Fe organizan un homenaje al doctor Manuel J. Menchaca y al gobernador actual de la provincia, doctor Molinas, por la vigencia de la Constitución de 1921.

Como se recordará, el doctor Menchaca fué el presidente de la asamblea constituyente y el líder de las reformas.

EL RUMOR DE LA CALLE

* LA LUCHA entre los demócratas de la provincia de Córdoba tiene mayor importancia de la que le acuerdan los propios beligerantes.

* EN LA DOCTA ciudad las fracciones se denominan roquistas y olmistas.

* EL GOBERNADOR Frías aparece un tanto dominado por los amigos del ex gobernador Olmos. Esa es la acusación que le hacen los partidarios.

* SE REFIEREN a la permanencia de los mismos ministros del gobernador Olmos.

* SE ASEGURA que los acreedores de la provincia de Santa Fe no aceptan la ley de moratoria. A pesar de la ley, exigen el pago de los intereses de sus créditos.

* EL SENADOR Matienzo se propone solicitar sesión pública para considerar los acuerdos pedidos para la designación de reemplazantes de los jueces exonerados por la dictadura.

* HAY UN NÚCLEO de senadores partidarios de la reposición de todos esos magistrados.

* EL PROPOSITO de las vacaciones parlamentarias favorece a las izquierdas de la Cámara de Diputados.

* PERDURARA el veto del Poder Ejecutivo al artículo 8 de la ley general de presupuesto.

* ESPERA EL PUBLICO que será interesante el anunciado debate sobre el divorcio.

* LOS DIRIGENTES del radicalismo están satisfechos de la marcha de la inscripción.

* LA SITUACION de San Luis es objeto de estudio de parte de la comisión de estudios políticos del radicalismo.

* EN LA IMPRENTA del Congreso no se podrán hacer más trabajos particulares para los legisladores.

A. SCHVARTZMAN SE IMPUSO A SU RIVAL FENOGLIO

En la Primera Partida del Match Entre los Campeones del Club y del Círculo

DESCALIFICADO

Anoche se jugó en el club Argentino de Ajedrez, Cangallo 1445, la primera partida del match entre A. Schvartzman, campeón de mi entidad y Virgilio Fenoglio, campeón del Círculo de Ajedrez. La brecha ha sido organizada por el señor Miguel Pintos, entusiasta aficionado y propulsor del juego-ciencia, que concurrió especialmente invitado por las autoridades del club para sortear los colores de las piezas y declarar iniciado el match.

Antes de comenzar la lucha, el propiciador de la competencia — don Miguel Pintos — que ha establecido importantes premios tanto para que resulte vencedor como para el vencido, pronunció breves palabras expresando el deseo y la certeza de que el nivel del juego sería digno de tan calificados adversarios.

En el sorteo de la pieza, correspondieron las blancas a Virgilio Fenoglio, que las seguirá conduciendo en las partidas impares.

La lucha terminó con el triunfo del campeón del Club Argentino de Ajedrez, dado que su adversario se pasó en el trigésimo reclamando en la jugada 32, aunque el vencedor tenía en ese momento virtualmente ganada la partida, como consecuencia de calidad de más y mejor posición. Sigue así, al parecer, Schvartzman su brillante carrera ajedrecística, que lo llevará muy pronto a las primeras posiciones más elevadas dentro del ajedrez nacional.

Transcribimos a continuación la partida:

DEFENSA SICILIANA

BLANCAS V. Fenoglio	NEGRAS A. Schvartzman
1. P1R	P1AD
2. C3AR	C3AD
3. P1D	PXP
4. CXP	C3A
5. C3AD	P3D
6. A2R	P3R
7. O—O	A2R
8. A3R	P2TD
9. A3A	C1R
10. A2R	D2A
11. P3A	O—O
12. C3C	P1CD
13. D1D	T1CD
14. D2T	A5C
15. A6C	D1A
16. A1A	P5C
17. C1T	D1R
18. C5T	DXC
19. CXA	DXPA
20. DXP	D1A
21. C5T	D2D
22. AXD	T1TD
23. CXA	CXC
24. A7C	C1R
25. AXT	TXA
26. P3TD	P6C
27. TD1A	P1D
28. T7A	A1D
29. T1C	C3A
30. P5R	C1R
31. A4D	P2A
32. P4D	T1A
33. C7T	C1T
34. T7R	C3A
35. T3A	A4T
36. T1A	A7D
37. T5A	AXP
38. PXP	PXP

39. Se pasó en el tiempo.

La próxima partida se jugará mañana en el local del Círculo de Ajedrez.

La Civilización que Cae en Europa Debe Surgir en América

Con Tal Motivo Efectuará Reunión Extraordinaria la Confederación Argentina de Deportes

En el Ateneo Popular de Boedo, Doña Salvadora Medina Onrubia Habló Ayer Sobre los Propósitos de "América Nueva"

EL SENTIMIENTO SUPERIOR

DOÑA SALVADORA Medina Onrubia que realiza una intensa labor en el "América Nueva", habló ayer tarde, a instancias de José González Castillo, en la Universidad Popular de Boedo.

La tribuna, honrada por personalidades científicas y literarias de renombre, cobijó la palabra evangélica, en el amplio sentido del vocablo, de una mujer que ha nacido para el bien de sus semejantes.

Ante una concurrencia numerosa, en la que primaba el sexo femenino, Doña Salvadora Onrubia Medina, expresó una ambición de paz, un deseo de superación, un hálito de bondad. Sus palabras fueron dichas en nombre de "América Nueva", la conjunción de un ideal superior. Habló para los corazones de los hombres y mujeres que van por la vida, con el propósito de formar una sociedad de hermanos, donde la ambición, el odio y el plasmo fratricida de un sentimiento que resume en sí, la expresión de los apóstoles de todas las diferentes épocas y en distintas latitudes por una idea: el sentimiento de solidaridad.

A mis amigos

La disertación de la gran escritora americana comienza así:

Mis amigos:

Vengo a hablaros de «América Nueva». Cuando González Castillo me dijo que en la Universidad popular de Boedo se hablaría de «América Nueva», yo le contesté: Voy a hablarles de "América Nueva".

Pensaba en ese momento, pienso siempre en "América Nueva": aun antes de que este sueño se cobrara como realidad y empezara a ser nombre.

Porque "América Nueva" nació no a la vida, es aun un sueño. Un sueño sublime de paz, de comprensión y de fraternidad humanas.

En el momento de angustia y de incertidumbre porque pasa la humanidad entera y que amenaza pulpizar en esta misma parte de humanidad en que vivimos, toca vivir, de que hablar sino de sueños? Por la puerta de los sueños llega el único confuso vislumbre de un mañana que puede salvarnos de la absoluta desesperanza.

La ciencia y la belleza

Vive la humanidad en este momento un ansioso buceo de cambio, de transición, de desplazamiento y de negación de valores. Y de busca. De la busca eterna que la empuja siempre con una fuerza subconsciente y misteriosa... Con esa fuerza que hizo un día salir del protoplasma una célula, que hizo que a lo largo de milenios sin cuento, levantó a la bestia en dos pies y descubrió en ella la inteligencia, que la encaró después a descender en ella material desperdigándole el sentido de la cooperación social, que le dió el concepto de Dios, y que un día desplegó ante sus ojos deslumbrados, dos conocimientos sumemos: la ciencia y la belleza.

Y toda esta larga evolución, a través de cuántos errores, de cuántos dolores, de qué largo camino recorrido a ciegas, perdido en la noche negra de los tiempos, sin principio y sin fin.

Dicen los viejos libros indos, cuyo sentido confuso y místico esconde tantas verdades supremas, que en el preciso instante en que el hombre, con su inteligencia, se descubre a sí mismo como una entidad consciente y creadora, es ya una chispa divina. Dios en proceso de mismo, capaz de ser el forjador responsable de su propio destino. Y que recién entonces es cuando, en el claro o imperante, el sentido de la responsabilidad humana. Ha de ser dirigida hacia esa humanidad de que el mismo es parte, deberes más precisos y más imperantes hacia la parte de humanidad entre la que ha nacido y vive, y más imperantes y más precisos aún hacia esos seres hermanos menos evolucionados que él, menos inteligentes, menos buenos.

Ghandismo, fascismo y comunismo

Más adelante, dijo:

Son tres tanteos, tres luchas por afirmarse en la vida, tres oleadas humanas distintas. El ghandismo, especulación absolutamente espiritual, fondo de problema, simiente de raza desconocida para nosotros occidentales, no puede ser para América y Europa más que un gran espectáculo de emoción y de fe...

Dejemos por un momento aparte. Nos quedan comunismo y fascismo. Y ya que repito que hablo en imaginerías, puedo jugar al juego de decir cosas absurdas y digo que, fascismo y comunismo son, enfocados por mí, para mis ojos, para mi comprensión — y se entiende que quedando el debido sentido de las proporciones — dos tanteos en el presente, dos ensayos subconscientes de acomodación humana que con métodos absolutamente diferentes y con absolutamente diferente masa humana, dan absoluta y matemáticamente el mismo resultado: La mecanización de esta humano, la anulación del derecho individual en beneficio de la colectividad, la vida social dura y mecanizada y la construcción por hormigas o por abejas del más brutal sistema capitalista: el de la máquina del Estado.

Y esas grandes sociedades no se hacen con terrillos o piedras sino con hombres, es decir con voluntades, y con fuerzas y con inteligencias, se produce la lucha violenta y defensa. El mundo occidental está pendiente de estos dos ensayos sociales. Y Europa empieza a sentirse asfixiada en las tendencias y en América, aquí en nuestro Buenos Aires, nos asustan ahora con dos cosas de chicos: fascismo y comunismo.

He dicho dos cosas de chicos y esta vez sin hablar de imaginerías ya vuelta al mundo de la realidad.

En América, en nuestra América del Sud, que no está, como Rusia o como Italia, podrida de esclavitud y de civilización; que no tiene la suma enorme de realización industrial, ni económica y en donde todavía corre sangre indígena pura por las venas de muchos hombres, estos dos respetables ensayos humanos no tendrán campo de arraigo como no tienen razón de siempre.

Tengamos fe en el porvenir

Luego de otras consideraciones, la señora Medina Onrubia dijo:

Y para asentar nuestra creencia, bueno es mostrar, y reconfirmando constantemente; busquemos todos cómo construirlo serena, sabia y noblemente: con el esfuerzo de todos, con el sacrificio de todos.

Y con amor. Con la gran fuerza cósmica del amor humano. Destruyamos el odio en los corazones de los hombres y encendamos la comprensión.

Ese es el secreto: El de la comprensión mutua, el de la cooperación social, el del imperioso conciente y constructor.

La voz de la mujer que es "América Nueva" trae ese mensaje, todavía lleno de cosas ilusas del país de las maravillas, como el niño que nace trae los ojos puros llenos aún de cosas de los mundos misteriosos.

Y como las voces de los niños, es la nuestra una voz pura no contaminada aún... Y que no debe ser acallada nunca con diatribas con palabras de odio o de egoismo.

Todos éstos son grandes bosquejos, sueños, simples por algún sentido, de esperanza femenina.

Ya sabía algo este nuestro aporte, sus sólo traiera un poco de sueños y un poco de fervor humano a la lucha fría de intereses y de personalismos crasos con que están los americanos destruyendo América aun antes de empezar a construirla.

Pero "América Nueva" no sólo cuenta también tiene su alma sobradamente práctica. Son las femeninas dotadas para combinativos, mezcladas a un sereno sentido práctico, hecho de llevar a través de toda la vida la defensa de lo pequeño, la carpa de las cosas materiales indispensables del hogar, de los hijos. La mujer es la que da el segundo sentido del fuego, que es la guía de muchas de esas pequeñas cosas útiles y prácticas que, haciendo la vida material de las colectividades más cómoda y más fácil, le dejará tiempo y voluntad para construir cosas más grandes.

Para esas pequeñas grandes cosas que quiere conquistar para todos, "América Nueva" tiene estatutos, programas de acción y esquemas de trabajo como los del mejor organizado partido político.

Tiene trazado el plan. Ahora, a emprender la marcha. A destruir el camino a través de los campos y de las selvas del mañana.

Ante todo, nos proponemos autoeducarnos y educar.

Aprenderemos, estudiaremos, enseñaremos y sabemos que nuestro esfuerzo no será estéril, porque servirá para las que vienen detrás. Nuestras hijas serán más felices que nosotras y más dueñas de su vida.

Y las hijas de las hijas de nuestras hijas, esas criaturas que nunca veremos, que no sabrán nada de nuestras esperanzas, ni de nuestros sueños, ni de nuestros dolores de esclavas que rompen sus cadenas, ni del mundo sin bronces de nuestras escuelas, encontrarán al nacer un mundo más fácil, más bueno, más bello, donde la mujer podrá, a su vez, crear cosas maravillosas que nosotras no imaginamos siquiera.

La superación por el arte

"América Nueva" cuenta en lograr el corazón de las gentes y a su inteligencia a su comprensión y cuenta en formar en cada individuo una conciencia social que haga, a su vez, en conjunto, la gran conciencia nacional.

Puede en despertar en cada individuo el gusto estético artístico que hace superior al hombre. Recordemos que el teatro primero de vida e inteligencia humanas que constituyen sobre la tierra es un auténtico, hecho de llevar a través de toda la vida la defensa de lo pequeño, la carpa de las cosas materiales indispensables del hogar, de los hijos. La mujer es la que da el segundo sentido del fuego, que es la guía de muchas de esas pequeñas cosas útiles y prácticas que, haciendo la vida material de las colectividades más cómoda y más fácil, le dejará tiempo y voluntad para construir cosas más grandes.

Para esas pequeñas grandes cosas que quiere conquistar para todos, "América Nueva" tiene estatutos, programas de acción y esquemas de trabajo como los del mejor organizado partido político.

Tiene trazado el plan. Ahora, a emprender la marcha. A destruir el camino a través de los campos y de las selvas del mañana.

Ante todo, nos proponemos autoeducarnos y educar.

Aprenderemos, estudiaremos, enseñaremos y sabemos que nuestro esfuerzo no será estéril, porque servirá para las que vienen detrás. Nuestras hijas serán más felices que nosotras y más dueñas de su vida.

Y las hijas de las hijas de nuestras hijas, esas criaturas que nunca veremos, que no sabrán nada de nuestras esperanzas, ni de nuestros sueños, ni de nuestros dolores de esclavas que rompen sus cadenas, ni del mundo sin bronces de nuestras escuelas, encontrarán al nacer un mundo más fácil, más bueno, más bello, donde la mujer podrá, a su vez, crear cosas maravillosas que nosotras no imaginamos siquiera.

La Situación de Zorrilla se Resolverá Esta Noche

Con Tal Motivo Efectuará Reunión Extraordinaria la Confederación Argentina de Deportes

LA FALTA DE RECURSOS

EN sesión ordinaria se reunirá hoy a las 19 horas, en el local de la calle Bartolomé Mitre 1145, el Consejo de Administración de la Confederación Argentina de Deportes, Comité Olímpico Argentino.

Como asunto preferente de la reunión se tratará la actitud adoptada por el nadador Alberto Zorrilla en Los Angeles, de acuerdo a los informes enviados por el actual presidente de la Delegación Olímpica Argentina, señor Niese y que motivarán, sin lugar a dudas, un detenido estudio y prolongado debate ya que según se nos ha informado la situación de Zorrilla parece presentarse un tanto delicada.

Por otra parte se verá la forma de arbitrar nuevos recursos para enviarles a nuestros muchachos, pues según una comunicación del señor Niese, efectuados los últimos pagos le queda muy poco dinero para subvenir a las imprescindibles necesidades de nuestra delegación antes de embarcarse rumbo a Europa. Esperamos que la Confederación Argentina de Deportes, Comité Olímpico Argentino, logrará arbitrar esos recursos para evitarnos un espectáculo ingrato en un país extranjero.

Los Conservadores Atacaron un Diario en Gral. Belgrano

El Director Elevó su Protesta al Gobierno.

A PEDRADAS

(De nuestro corresponsal)

GENERAL BELGRANO, 12. — LOS conservadores efectuaron, ayer, a las 4 horas, contra el edificio de los talleres del periódico "La Cotorra", rompiendo a pedradas los vidrios, puertas y ventanas. El periodismo independiente de ésta vive en constante peligro a causa de estos brutales atentados.

El director, doctor Celestino Spagnol, se dirigió en queja a las autoridades nacionales y al Círculo de Periodistas. El pueblo se indigna cada día más con los bochornosos hechos que ocurren en esta localidad, sin que la policía tome medidas contra los felonarios.

Argentina lo que vale el esfuerzo de sus mujeres responsables.

La vía tortuosa de la Historia

No sé bien cómo iremos extraviando del mundo de las imaginerías este aspecto educativo y constructor del ruquense de "América Nueva", y no sé tampoco si con este cháfiro y chafiar hacen consejos inestimables o quieren ser sólo un poco de cómo bosotras vemos el cambio y la obra del porvenir.

Porque lo importante, lo único importante es ese porvenir, es que creamos en el porvenir de la América y en el porvenir de una vida e inteligencia humanas que en una parte de su todo.

Una vez más: mejor inteligente y mejor hacia ese porvenir, al que grado por grado, tanto y dinamismo como por modo camino de aceros, con trechos más lúcidos y con trechos de sombra con dificultades terribles, vamos ascendiendo... Rijamos la marcha, pero con conciencia de que vamos hacia alguna parte. Y conozcamos y estudiemos a nuestros hermanos. Y aprovechemos el pequeño esfuerzo y el gran esfuerzo. Dentro de la capacidad de dar, de cada uno para todos.

Y promovamos la acción individual dentro de la capacidad de cada uno. Esa será la mejora de todos. Y la mejora de todos será la exaltación de la Nación. Para esos documentos de cada uno de los Yo y el sentido de la cooperación social. Hagamos que los argentinos crean en la belleza. Hagamos que cada cosa tenga fe en el mismo, que en una manera de tener de en los otros creemos canales mentales por el país entero. Y demos fe por ello (esa vida) razón de ser y de energía creadora, y así tener, como la gente, un verdadero país de los sueños esa realidad que será en el tiempo "América Nueva", que ha elegido por lema: "HOY MAS ALTO".





A. Schvartzman se Constituyó en Cipolletti una Cooperativa

En Una Gran Asamblea Fueron Aprobados los Estatutos

LLEGADA DEL MINISTRO

(De nuestro corresponsal)

CIPOLLETTI, 12. — Con numerosa concurrencia se realizó el 7 del corriente la asamblea para constituir la Cooperativa Vitivinícola, Industrias Anexas y Producción Cipolletti que quedó formada, siendo aprobados sus estatutos después de una amplia discusión en la que se puso de manifiesto el conocimiento de los agrarios presentes.

Los cargos del directorio recayeron en las personas siguientes: Presidente, Herminio Gabetti; secretario, Luis Agrisomo, Enrique Gotelli; tesorero, Carlos Prospiti y vocales, Juan B. D'Arrieux, Manuel Rodríguez, Isidoro Bonfrisini y Francisco Nieto; síndicos, Arsenio Arévalo y Alfredo Contreras.

Intenso júbilo ha causado en las poblaciones del Alto Valle y Neuquén, la noticia dada a conocer por el semanario "La Voz del Pueblo" de Cipolletti, de que el Ministro de Agricultura, respondiendo a un plan de estudio y conocimientos, visitará estos lugares en los primeros días del mes próximo.

ESPECTACULOS

Teatros ◇ Cines ◇ Variedades

1. Teatros

$ 1.50 POR CADA LINEA O 6 PALABRAS

COLON
Cerrito 618. U. T. 33(0). Libertad 2184
HOY VIERNES, a las 21, 15a. función de gran gala: CARMEN, ópera en tres actos, de Calzini, por Cina Cigna, Adelina Morelli, Francisco Merli, Victor Damiani, Humberto Di Lelio. Primera bailarina, Lida Martínez. Bailarines: Lydia Galina, el Gema G. Cautillo. Mercedes Quintana y Angelo Bucarelli. Bailarín, Raúl Bianco. Director, Franco Paolantonio.
Precios de las localidades: Palcos bajos y balcón, sin entr., $ 100; id. altos y bajo-anfi., sin entr., 15; id. cazuela, sin entr., 8$; id. galería, sin entr., 2$; platea, 22; cazuela la. fila, 11; id. 2a. fila, 10; id. 3a. fila, 9; tertulias altas 1a. fila, 10; id. id. 2a. fila, 7; id. id. 3a. fila, 5; palcos id. id. 1a. fila, 5; delantero de paraíso, 3; entrada a palcos, 3; id. a cazuela, 1; id. a tertulia alta, 3; id. id. a paraíso, 2.
Estas en venta en localidades para esta función.

APOLO
Corrientes 1294. U. T. (30). Mayo 4935
OLINDA BOZAN
A las 15.15, 20.15 y 23.30:
CUANDO EL CORAJE ERA UN CULTO
Interpretan la famosa comedia de La Gaucha Vieja, con el Pibe Ernesto y Juan Carlos Rojas. A las 22.30:
EL PATADOR DEL PONCHITO BLANCO
6.00 PLATEA 6.00

ATENEO
Cangallo 957. U. T. (31). Libertad 1218
Compañía Oficial de Comedias, a las 15: LA PROPIA COSA. Pieza, en 3 actos, de Iturbi. A las 22, gran función 4a. homenaje del Sr. Iturbi:
EL LINAJE
Platea, $ 3; tertulia, $ 1.

AVENIDA
Av. de Mayo 1222. U. T. (38). Mayo 2205
Cía. Grandi Lado. Hoy, a las 15.30:
LOS CABALLEROS y fin de fiesta. Platea, $ 1.50. A las 21:
LOS CABALLEROS y fin de fiesta. Platea, $ 2.50. Estreno en el Club Valencia: LOS CABALLEROS actuando decorados antiguos. Platea, $ 2.50.

BATACLAN
25 de Mayo 462. U. T. (31). Retiro 2171
Cía. de varietés de género ínfimo. Hoy, a las 17.30 y 23.15: PIENAS. PIERNAS Y PIERNAS. A las 21.45: Varietades POR SUS ESTRELLAS. A las 22.15: SENSUALES Y DESNUDAS. $ 6.00.

BUENOS AIRES
Cangallo 1033. U. T. (31). Libertad 2942
MISIA-LIPPI
16.30 y 23.30: ASTILLAS DEL MISMO PALO. 21.30: DON INDALECIO FRESCALES; 22.20: BARRANCA ABAJO. Platea, $ 6.00.

COMEDIA
C. Pellegrini 148. U. T. (35). Libertad 0226
SANATA-SIMARI-FRANCO
A las 18.15, 21.15 y 23.20 horas:
HAY ALGUIEN EN EL DEPARTAMENTO
A las 22.15 hora:
¡QUE PARIENTES, MAMA MIA!
Mañana, a las 22.15, estreno:
LA NOCHE DE LOS VIEJOS
de Rafael Di Tocco.

COMICO
Corrientes 1280. U. T. (35). Libertad 2108
CICARELLI-RUSTO-MUTARELLI
Hoy, a las 15.30 y 23.30:
FRAY MOLINOA
A las 21.15 hora:
UN GAUCHO EN UN CONVENTILLO
A las 22.30 hora:
LA CAMISA ENCANTADA
Platea por sección, $ 6.00.

COSTA BELLITA
25 de Mayo 420. U. T. (31). Retiro 5379
Todos los días, gran variedad de atracciones de atención y un sketch. Platea función completa, $ 1.50.

FEMINA
Parana 426. U. T. (35). Mayo 7929
Cía. argentina de comedias. Hoy, a las 15.15 y 23.15: DE LA BOCA AL CENTRO. A las 21.15: EL PRIMER DIPUTADO; LEL AMOR. Tarde, a 1; noche, cenpista, 1.50; por sección, 0.80.

FENIX
Rivadavia 7032. U. T. (61). Floresta 585a
Cía. de revistas Mario Fortuna. Hoy, a las 22.30: AQUI SE OLVIDAN LAS PENAS. 21.30: CATEGORIAS DE CIEN PESOS. 22.30: COCO; 23.30: HAY GUERRA EN EL PARAGUAY. Platea, $ 6.00.

FLORIDA
Galería Güemes, U. T. (33). Avenida 5154
Espectáculos realizados por artistas argentinos. — HOY: LA MASCARA DEL FUDOR. Gran éxito: CORRIENTISIMO. Entr. $ 1.

LICEO
Rivadavia 7 Parana. U. T. (35). Mayo 4291
Cía. Pita Pranco. A las 15.30 y 23.30:
HAY, LO QUE SABE ESTA CHICA! Fin: LA PIEDRA DE LA LOCURA. A las 21.30: EL LITO PLANCHADO, comedia en un prólogo y tres actos. Platea, $ 6.00.

MAIPO
Esmeralda 447. U. T. (31). Retiro 3562
Gran compañía de revistas. — Hoy, a las 18.30 y a las 23.30 horas:
LA ARGENTINA EN GLORIA
A las 22.15 hora:
LA REVISTA DE LOS ASES
Mañana, estreno de revista.

MAYO
Av. Mayo 1090. U. T. (37). Rivadavia 2680
Tapices españoles. Hoy, debut de Miss Dolores Rivas y el 2.o. a las 15.30, 18.30, 21.10: LAS REGIONES A las 23.30: SOL Y ALEGRIA. Platea, $ 6.00.

NACIONAL
Corrientes 960. U. T. (35). Libertad 0816
Dir.: emil. P. E. Thompson. Hoy, a las 14.15 y 23.20: LA MUCHACHADA DEL CENTRO Y LA MUCHACHADA DE LA COMPAÑSITA. 22.40: LA MULATA DEL RESTAURADOR. Tarde, $ 1.50; noche, $ 1.80.

ODEON
Esmeralda 267. U. T. (31). Retiro, 283
Hoy, a las 22, debut de la figurinista de moda de la compañía francesa de comedias con
LE FAUTEUIL
pieza de Louis Verneuil, interpretada por sus creadores:
GABY MORLAY
justamente comparada, durante la más empleada actriz contemporánea. Platea, 1 12 $ 5.

OPERA
Temporada de conciertos. — Hoy, a las 15, interesantísima función de variedades. Tarde, con un admirable programa. Platea, $ 5.

SARMIENTO
Cangallo 1536. U. T. (31). Mayo 6073
Gran compañía argentina de revistas. Hoy, a las 15.30 y 23.30:
EL PELUDO Y EL PELAO
ESTAS VEZ SE HAN ABRAZAO!
A las 22.20 hora:
A 8.20 EL PLATO
RADICAL, Y URUGUAYO
PEPE ARIAS-SOFOVICH
Espectáculos íntimamente familiares

SMART
Corrientes 1238. U. T. (35). Libertad 2992
Cía. Dealessi-Camila-Capdevielle-Serrano. Hoy, a las 15.15 y 23.30: LA MUCHACHADA DE ALSINA PARIS. Gran orquesta típica del "as" de los tangos Francisco Canaro. A las 22.30: LOZOYA FI. CADAFALCH y Cía. 22.30, gran éxito del cantor criollo. GRAN CUENTO NACIONAL. Platea, $ 0.60.

2. Cinematógrafos

$ 1.50 POR CADA LINEA O 6 PALABRAS

ASTRAL
Corrientes 1661. U. T. (38). Mayo 2645
Hoy, noche, estreno de la original película:
INFIDELIDAD DE DESDEMONA
(Chicas de uniforme). El primer film dedicado exclusivamente a la mujer, en el que se trata de los DEBILES DEL SEXO FUERTE. Por primera vez en la pantalla, DE SEDUCTORES
La película que ya se estrenó en todo Buenos Aires. Precios corrientes.

BROADWAY
Corrientes 1135. U. T. (35). Libertad 2115
Hoy, a las 14.15, 16.30, 18.45, 21.00, 23.15, 13.40, 15.30 y 22.30, en escena: Musica y colores: 18.40 y 22.30, en escena: MARIA y Clark Gable, en TITANES DEL AIRE; 13.30 Tarde, 21.00 y 23.15: LA MUJER DE LA 23.10: ENTRE FIERAS, p. Zane Pitz y Thelma Todd. 23.15: LA MUJER DE LA CARA, El CONQUISTADOR IRRESISTIBLE, y dibujos de Carmen Lamas y Gordon Stretton.

4. Compraventa de Propiedades e Hipotecas

$ 1.— POR CADA LINEA O 6 PALABRAS

Se vende una linda quinta, toda plantada, lo suficiente para fincar. Es de Ramos Mejía, a 2 cuadras de la estación. Informes: Emilio Thiers 1167.

Compro casa para hab., m. o m. $ 25.000, pres. contado, escribir Mr. Henry. Cabildo Cortes 1167.

Compro casa, V. Sársfield a Flores, de 12 a 15 mts. prox. Tras. Virgenes 1264. U. T. 71-0795.

Compro en Mataderos, próx. J. B. Alberdi y Murguiondo; lote o casa. Av. de Mayo 634, escritorio 41.

Pichincha, Leones 4446, 3 p., hall, cocinas, agua, pago, $ 3.700 y 2 hor. Vera 178.

8. Médicos

PARTOS Y ENFERMEDADES DE SEÑORAS

Dr. Raúl E. Merzaroli
Médico, cirujano del servicio de Cirugía de Señoras del Hospital Fernández. Consultas: Lunes, miércoles y viernes, de 2 a 4. Cangallo 1. U. T. 37-0665

Dres. Augusto y Angel León
Consultas: Lunes, miércoles y viernes, de 2 a 4. Cangallo 1. U. T. 37-0665

Dr. Marano, del Hospital
RAMOS MEJIA. Señoras e internas. Cerrito 1050. U. T. 31, Retiro 2705
Consultas de 14 a 16 horas

Dr. Cleto Santa Coloma
Médico de la Mat. del Hosp. R. Mejía y ex médico del Hosp. Alvear. Señoras, partos, cirugía. CHILE 1070 U. T. 38. Mayo 4972

ENFERMEDADES DEL ESTOMAGO

Dr. J. Díaz de Souza
ESTOMAGO. Cura radical, método personal. INTESTINOS. HIGADO. Victoria 1695. De 14 a 17 horas.

Hígado - Estómago
Intestinos - Vómitos - Debilidad. Sangre. Intestinos. Ictericia. Consultas: Dr. Rayón. Especialista. Dr. PASQUALIS. Caltao 58, de 14 a 17 horas. Domingos de 9 a 12.

GARGANTA, NARIZ Y OIDO

Dr. Antonio Zambrini
Oído, nariz y garganta. Servicio médico personal. Consultas: Lunes, miércoles y viernes, de 14 a 16. Cangallo 1. U. T. 38. Mayo 4972

Dr. Belgeri
Ex regente de Europa. Ex consultorio del Hosp. Alvear. Ayac. 1060. U. T. 35-0840. De 15 a 18. Reitrar hora.

FIEL Y VENEREAS

Dr. F. Oscar Garate
CRONICAS Y VENEREAS
AZCUENAGA 415 U. T. 47 - 5085

Venéreas, Sífilis, Impotencia
Piel y Sangre. Abonos económicos. Horas X. Hosp. Alvear. Ayac. 1060. U. T. 35-0840. De 15 a 18. Reitrar hora.

FIEL Y VENEREAS

Dr. F. Oscar Garate
CRONICAS Y VENEREAS
AZCUENAGA 415 U. T. 47 - 5085

Venéreas, Sífilis, Impotencia
Piel y Sangre. Abonos económicos. Horas X. Hosp. Alvear. Ayac. 1060. U. T. 35-0840. De 15 a 18. Reitrar hora.

HEMORROIDES

Hemorroides. Dr. Pontana
Sin operación. De 17 a 19 Moreno 1896
U. T. 37 - 0665

Dr. Carlos Hillcoat pedicuro
cirujano de la Universidad de Santiago de Chile. Cabral 1721. U. T. 61 - 1242.

9. Sanatorios y Clínicas

$ 1.— POR CADA LINEA O 6 PALABRAS

Clínica "Santa Fe"
CIRUGIA Y OBSTETRICIA EN GENERAL
Santa Fe 1564

Sanatorio Lavalle
Lavalle 1726-32. Directores: doctores José S. Vavalla, Clínica Quirúrgica y Maternidad. Los enfermos pueden ser atendidos por sus propios médicos

11. Parteras

$ 1.— POR CADA LINEA O 6 PALABRAS

AMATRIAIN, Parteras. Mayo 1060, Buenos Aires. Exper. en todos los casos; rápido tratamiento sin dolor; libre pase, libre elector; consultas gratis. Piedad 3000.

MARIA F. ZUNINO. Partera. Par. con título nacional. Consultorio: Cerrito 1054. U. T. 33 - 0515 - 0517 - 0518. Avda.

$ 2.— POR CADA LINEA O 6 PALABRAS

GOMEZ, ex part. hosp. Alvarez y Penna, cuso; rech. pens. J. E. Uriburu 627.

12. Farmacias

$ 1.— POR CADA LINEA O 6 PALABRAS
LABORATORIOS Y ANALISIS

Análisis
De interés clínico e industrial; efectuados por profesionales especializados.
Representantes de las Gotas Antireumáticas Cantrel, especialidad que se recomienda para el reumatismo, ciática, etc. (No dañan el corazón). Lo pedirá el interior mencionando nuestro especial interés.
Dres. BARTOS y DEVOTO
CORRIENTES 1262. U. T. 35 Libertad 3810

14. Abogados

$ 1.— POR CADA LINEA O 6 PALABRAS
ESTUDIOS DE ABOGADO

Dr. E. Rodríguez Viñier
Abogado. Av. de Mayo 1370. U. T. 38-3809

Dr. Torcuato Lugones
U. T. Avda. 6161

15. Escribanos

$ 1.— POR CADA LINEA O 6 PALABRAS

Hortensio Criscuolo
Escribano Registro 1. Cangallo 1
25 DE MAYO 119 U. T. 5597 Avda.

RIVADAVIA PACE
Rivadavia 2151. U. T. (47). Cuyo 0147
Hoy: EL TORRENTE, p. E. Rosenbaum. La Mujer Prohibida. Mañana: EL PRIMER BESO.

SELECT CORRIENTES
Corrientes 1750. U. T. (35). Mayo 4979
Hoy: LOBO DE MAR, p. Milton sin. Fin: LA SEDUCTORA, p. Maurice Chevalier. Tarde y noche, $ 0.60.

SELECT LAVALLE
Lavalle 3342. U. T. (35). Libertad 0235
Hoy, a las 15, 18.20 y 23.10, M. G. M.: un gran éxito: Mujeres de Hoy, p. Joan Crawford y Robert Montgomery. A las 16.30, 21.30 y 22.20: Tarde y noche, $ 0.60.

SELECT SUIPACHA
Suipacha 452. U. T. (35). Libertad 0158
Hoy, a las 14.30, 16.30, 18.30, 20.30 y 22.30: Greta Garbo, Ramón Novarro, Lionel Barrymore, en: Mata Hari. Mañana: LA HIJA DEL REGIMIENTO, p. Marie Dressler, Marion Davies y Wallace Beery

Fué Muy Aplaudido en su Velada de Honor Michal Michalesco

Anoche celebró su velada de honor en el teatro Argentino Michal Michalesco. El brillante actor israelita recibió con ese motivo un sentido homenaje de parte de toda esa colectividad y del público en general, homenaje que se evidenció en los nutridos aplausos que le fueron prodigados y en las numerosas corbeilles de flores que le fueron arrojadas a su camarín. El original espectáculo que presentó, consistió en seis actos de piezas diferentes, que recibido con agrado por la concurrencia que colmaba la capacidad de la sala, siendo especialmente aplaudidos dos actos presentados por primera vez, uno correspondiente a la pieza "Dulce amor" y "otro a "La melodía de su padre".

Los Conciertos del Cuarteto de Londres

Esta tarde, a las 18 horas, este extraordinario cuarteto de cuerda dará en el teatro Opera su cuarto concierto, ofreciendo en esta ocasión el siguiente programa:

I. Cuarteto en re mayor, Borodine: Allegro moderato. Scherzo, allegro. Nocturno, andante. Finale, andante, vivace.

II. "Cuatro bagatelas", Mac Ewen.

III. Cuarteto en la bemol, op. 51 No. 2, Brahms: Allegro, non troppo. Andante moderato. Quasi minuette, moderato. Finale (Allegro non assai).

Dados los méritos de este conjunto musical, seguramente recibirán sus éxitos anteriores en la audición de hoy. El próximo domingo 14 el Cuarteto de Londres ofrecerá otro concierto, a la misma hora.

Novedades en el Teatro Mayo: Presentación y Debut

El excelente elenco "Tapices españoles" que viene actuando con éxito en el teatro Mayo, acaba de ser reforzado con la simpática vedette Miss Dolly, muy conocida por nuestro público la que se presentará en la revista "Iberia" esta noche en segunda sección. Se anuncia para mañana "Tapiz de tapices", formada por una selección de cuadros de revistas anteriores y otros nuevos, con la intervención de todo el elenco. El próximo lunes 15, debutará María del Carmen, bailarina flamenca que acaba de llegar de España precedida de gran prestigio.

Hoy se Realiza la Función en Honor del Chato de Valencia



EL DIIRECTOR de la festejada "jazz" Carabelli, Pepe Arias, Azucena Maizani, Lolita Granados y el dúo Gómez-Vila que intervendrán en la velada a realizarse ho yen Avenida en honor del "Chato de Valencia" (en el centro del grabado), con motivo de su despedida, y festejando las 350 representaciones de la graciosa pieza de Guillén y Quintero "Los Caballeros" que será representada esta noche por el conjunto García León-Perales.

Una Iniciativa Feliz

EN el orden del día fijado para la próxima asamblea general de la Asociación Argentina de Actores figura un proyecto de reforma a la consideración de los asambleistas la comisión de la entidad, por la cual se concede amnistía general a los socios morosos de la misma.

Es una iniciativa feliz que debe ser ratificada por el voto de los actores que más cumplidores o con la suerte de poder serlo, están al día con la sociedad, y podrán hacer pesar su voluntad al ser considerado su proyecto.

Resuelta la amnistía, estarán en condiciones de reanudar sus actividades societarias gran parte de nuestros artistas, a los que una teatrería tan celosa en el cumplimiento de su mandato como la actual, podrá fácilmente cobrar con puntualidad para evitar que dentro de poco tiempo se repita la situación en los socios morosos.

Y es necesario que los actores extranjeros más y dentro de fuerza moral a la entidad que los agrupa, interviniendo en sus decisiones a la par que respetándolas; muy especialmente en estas circunstancias que la Convención Teatral ha de acordar el reconocimiento oficial de la sociedad, y exigirá la afiliación a la misma para poder actuar en las salas a cargo de socios de la Sociedad de Empresarios y donde se estrenen obras de los autores del Circulo y la Sociedad.

MAÑANA SABADO, TODO EL DIA!

LIQUIDACION

SAGA por BALANCE



ROPA INTERIOR de LUJO
PURA LANA INENCOGIBLE

Ropa que sintetiza insuperablemente las virtudes de la verdadera lana: abrigo seguro y pareja; absorción admirable; suavidad maravillosa... No pica NI ENCOGE.



$ 4.90 El par cualquier talle

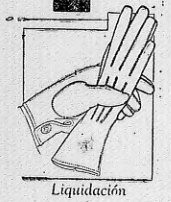
Oferta sensacional de

CHALECOS
PURA LANA

Lana frisada, de gran abrigo, corte moderno... Botones fantasía y 2 bolsillos.

Colores: BEIGE, BLUE, VICUÑA, TERRACOTA, BOIS DE ROSE, VERDE GRANATE, GRIS, AZUL, PIZARRA.

2.25



Liquidación de

GUANTES para HOMBRE

CUEROS 1.ra SELECCION — De $ 6.20 rebajados — $ 4.15
Baguette filet. Broche a presión. Tonos de moda

INTERIOR DE SEDA — De $ 12.90 rebajados — $ 7.90
Riquísima cabritilla tanée. Interior de seda

GAMUZA FRANCESA — De $ 9.90 rebajados — $ 5.90
Guantes importados. Blancos a color. Botón a presión



Los famosos SACOS CAMPEON al precio sensacional $ 3.90

UNA OFERTA SENSACIONAL

Son los famosos "Campeones" - sacos de pura lana, extra gruesa, muy elástica; puños, terminación y bolsillo de trama cruzada... Cuello doble

Más de 30 modelos!

CALZADO FINO
COSIDO PLANTILLADO

Más de 30 modelos, hormas, materiales, tacos de moda. Todo plantillado!

Cualquier modelo $ 9.90



Zapatillas de abrigo

Paño esmeril extra. Interior acolchado. Planta fieltro y suela.

PARA SEÑORA (Modelo con cuello doblado) $ 2.35

PARA HOMBRE (Modelo sin cuello) $ 2.25

SAGA

RIVADAVIA y PERU

Teléfono: 33 - Avenida - 3961

REMATES

BANCO HIPOTECARIO NACIONAL

sala y antesala unidas, comedor, esc. de Colón. BASE $ 23.200. Hipoteca $ 15.000. Deuda $ 14.146.

EL 14 DE AGOSTO A LAS 10.30 EN EL BANCO DE LA NACION ARGENTINA EN PASO DE LOS LIBRES

Terreno de forma irregular con superficie aproximada de 1241m19 dms. cds. y 37m85 en su frente. Consta de 8 habitaciones y dependencias.

N.o Ho 976/9265. Serie 3.a. sucursal GOYA. Martillero: Genaro Quevedo.

CRITICA: Inic. 30/7/932. Ven. 13/8/1932

CAMPO en la primera sección del Depto. PASO DE LOS LIBRES, Prov. de Corrientes, con todo lo adherido al suelo y con superficie de 723 Hs. 12 As. 50 Cs. 633 cms. cds. a 14 kms. al N. E. de estación BOMPLAND del F.C.N.E.A. BASE $ 33.800. Hipoteca $ 25.000. Deuda actual $ 24.572.

EL 14 DE AGOSTO A LAS 10.30 HORAS EN EL BANCO DE LA NACION ARGENTINA EN PASO DE LOS LIBRES

Linda: Norte, Sur, Rivelli; Este, Irene G. de Malle; Sur, Felipe N. Biagini y Oeste, Juan Molas e Higinio Encina.

N.o Ho 818/46788. Serie 10a. Sucursal GOYA. Martillero: Genaro Quevedo.

CRITICA: Inic. 30/7/932. Ven. 13/8/1932

Lote de campo designado con el No. 9 en la Sección V. de la Colonia Chorela. Cbel T. N. de Río Negro con superficie de 98 Hs. 79 As. 97 Cs. 06 dms. cds. Con las poblaciones y alambrados que contenga, distante 10 km al S.O. de Estación CHOELE CHOEL del F. C. Sud.

BASE $ 8.500. HIPOTECA $ ... DEUDA, $ 5.008

El 26 de agosto a las 14 horas, en SUCURSAL NEUQUEN

Afecta la forma de cuadrilátero irregular y linda: N.E. lote 8; S.E. parte lotes 1 y 10; S. el 16 y N.O. con tierras de la Sección 7a. de la misma Colonia. Está sujeto a las servidumbres sobre nacimiento y corrientes de agua establecidas por decreto del S.G. de la Nación de febrero de 1908.

No. Ho. 188/17160. Serie 4 oo. Sucursal NEUQUEN. Martillero: Pedro B Risvitz

Inicieto: 11/8/1932. Vence 23/8/1932
CRITICA — 30, R 3/8

Inmueble con habitación y negocio en el Depto. Desamparados, Pcia. de San Juan, calle Entrerena Nros. 42-44-46 y 70. En terreno de 22m84 de frente por 31m34 y 28m45 de fondo.

BASE $ 18.000. Hipoteca $ 18.500. Deuda $ 17.311.

El 23 de AGOSTO A LAS 14 HORAS EN LA SUCURSAL SAN JUAN

Tiene 8 habitaciones, salón, 2 cuadras de panadería, galpón y dependencias.

No Ho 831/35459. Serie 20a. Sucursal SAN JUAN.

Martillero: Augusto Mallea Gil.
CRITICA: Inic. 8/8/932. Vence 23/8/1932

CASA EN SAN JUAN, calle Rivadavia 1207, esquina Alem 363 al 339.

BASE $ 17.500 HIPOTECA $ 9.000 DEUDA $ 7.846

El 22 de Agosto a las 14 horas en Sucursal SAN JUAN

Superficie según título del terreno 1073 m.c. (aproximadamente) y según tasador 931m95 con 28m60 sobre Rivadavia y 31 mts. sobre Alem. Tiene dos habitaciones y dependencias. No. Ho. 180/31562. Serie 19a. Sucursal SAN JUAN. Martillero Ignacio T. Lacroix

CRITICA. Inic. 7/8/932. Vence. 21/8/932.

FALPA 2538, entre GENERAL PAZ y AMENABAR. Mide según títulos: 10m39 de frente al O. por 27m31 de fondo en el costado N. y 27m45 en el S. SUPERFICIE aproximada 284.14 m.c. El 22 de agosto a las 14.30 en la Casa Matriz. BASE $ 27.500. Hipoteca $ 23.000. Deuda actual $ 22.119. Casa compuesta de vestíbulo, sala y salita al frente, escritorio, comedor, tres habitaciones, baño, galería de vidrio, pequeña pieza, cocina, w. c. y escalera interna a dos piezas de servicio en altos. CAPITAL No. Ho. 84401. Serie 31a. Martillero: Amador Carbajales. Molinedé 3686.

CRITICA. Inic. 7/8/932. Vence. 21/8/932.

En estación Viale F. C. E. Ríos, 100 Hs. libres de calles, con la adherido al suelo, lote de campo 21 B, del plano de la Colonia Oficial "Centenario" a 4.1/2 kms. al Este de dicha estación, ubicada la expresada Colonia en los Distritos Maria Grande Primero y Quebracho del Dpto. Paraná, Pcia. de Entre Ríos.

BASE $ 15.400. Hipoteca $ 16.300. Deuda $ 15.766.

El 24 DE AGOSTO A LAS 14 HORAS EN SUCURSAL PARANA

Límites: Norte, Lote 17 letra C. de Salomone y Schiepati; calle en medio; Sur, lote 21 letra C. de Binintende; Este, lote 22 letra A. de Castro, calle en medio y Oeste, lote 21 letra A. de C. C. de Barbera y N. Cazzari.

No. Ho. 150/106923. Serie 23a. Sucursal PARANA.

Martillero: Juan M. A. Baglietto.
CRITICA: Inic. 9/8/932. Vence. 22/8/932

Propiedad con edificio para negocio en la ciudad de Córdoba, calle Independencia No. 243 y Corrientes número 41 y 47.

Base $ 140.000. Hipoteca $ 100.000 Deuda $ 91.350

El 22 de agosto a las 14 en Sucursal CORDOBA

En terreno de forma irregular con superficie según títulos de 1.146m64 dms. cds. más o menos. Según rasador del Banco 1429m66dms.cds. En su frente a Independencia 10m58 y sobre Corrientes 18m38. Se destinaba a circulación por mayor y menor. Consta de un gran salón de ventas, tres depósitos, escritorios, tres habitaciones, etc. No. Ho. 3192/22402. Serie 23a. Sucursal CORDOBA. Martillero: Juan José Torres Ratto.

CRITICA. Inic. 7/8/932. Vence 21/8/932.

CASA en la ciudad de Paso de los Libres, Prov. de Corrientes, en la manzana 201, calle Juan Silva Nin s/n N.o., entre Colón y Gral. Madariaga, a 32 mts. de calle Colón. BASE $ 6.600. Hipoteca $ 4.500. Deuda $ 3.854.

EL 14 DE AGOSTO A LAS 10.30 EN EL BANCO NACION ARGENTINA EN PASO DE LOS LIBRES

Su terreno mide: 25m20 de frente por 35m85 de fondo. Linda: N.O., calle Juan Silva Nin; S.E., 741ts. Colour; S.O., Remón Tavier y N. E., Rómulo Cáneo. Consta de 7 habitaciones y dependencias.

N.o Ho 994/44424. Serie 11a. Sucursal GOYA. Martillero: Señor Zapiaro Quevedo.

CRITICA: Inic. 30/7/932. Ven. 13/8/1932

CASA en la ciudad de Paso de los Libres, Prov. de Corrientes, calle Juan Silva Nin entre las de Colón y General Madariaga, a los 30 mts. de la-

BANCO HIPOTECARIO NACIONAL

JUDICIALES

DOMINGO MAROTTA

JUDICIAL. — Casa Solar-rubén 632.54, entre Dobras y Basilioca, compuesta de: cala de negocio, una sala más, comedor, tres habitaciones, una cálida, todo material, y cuatro piezas más muras, cocina, w. c., luz eléctrica, pulso municipal, cloacas, con adoquinado pago al día, a 2 cuadras Av. La Plata, tranvías 19 y 27. Mide: 8.66 mts. por 47.53 mts., o sean 344 m. 21 d.c.

BASE $ 12.460 m/n. Seña 5 o/o. Comisión 2 o/o. EL DOMINGO 14 de Agosto próximo, a las 15 horas. Orden del Sr. Juez Dr. Raúl Perazzo Naón, Secretaría 35 del Dr. Ubaldo Romero, en el pulcio "Riverino José — Sucesión", sino datos a mi escritorio, Rioja 2024, U. T. 61 Corrales 0708 o a la Secretaría actuará. Existe una Hipoteca por $ 17.500 m/n.

HUMBERTO E. MELILLO

JUDICIAL. — El día 13 de Agosto de 1932, a las 15 horas, en Uruguay 579, primer piso, remataré:

Por disposición del Señor Juez de Comercio, doctor Benito S. Paré, secretaría del doctor Jorge M. Serrano, se hace saber por el término de cinco días, que en los autos caratulados: "LA ARGENTINA DE MOTORES OTTO DEUTZ S. A. contra JOSAFS JENZEN y FRANCISCO WILFINGER, ejecución prendaria", he sido designado a propuesta de parte, el martillero Sr. HUMBERTO E. MELILLO, para proceder a la venta en remate público, sin base, de los siguientes bienes prendados: Una sierra marca Coppola de 1000 mm.; una sierra Sin Fin, marca Coppola, de 1200 mm.; una sierra Sin Fin, marca Pecin y Cía., de 900 mm.; un motor Otto Deutz 4 H. P. No. 213503; una garlopa de 200 mm.; un disanco, 240 vuelta No. 81784; un automóvil "Chevrolet", motor No. K. F. 38580; una afiladora marca T. Teyssier; un locomóvil Boston Frecter y Co. No. 19253, de 15 H. P.; una aspiradora y una cinta de cuero sin fin.

Buenos Aires, Julio 26 de 1932. Secretario: JORGE M. SERRANO.

Bravo Barros y Cía.

Casa Quinta en Longchamps.—

JUDICIAL — Con 141.909 varas. La antigua quinta "La Josefina", compuesta por dos lotes. Con frente a los caminos a Gonnet y centro y de la capital a Longchamps. A 12 cuadras al N.O. de la estación. Casa amplia con numerosas comodidades. Tierras especiales, para cualquier cultivo y frutales. Agua corriente y de balde. Luz eléctrica. Es. Juicio Félix Curciola contra la sucesión de Rafael de Oliveira César. Base $ 34.972.40, mitad al contado y mitad a dos y tres años de plazo y 8 o/o de interés anual, por semestres anticipados.

EL VIERNES 19 de AGOSTO a las 15 (3 p.m.), en nuestro hall. Superficie 305.89 m.24 (140.850c.c.36). Amplia galería, hall, comedor, 4 habitaciones, baño instalado, cocina, depósito, lavadero, dos piezas y cochera para quinero, garage, caballerizas con dependencias y amplio parque. Servicio de agua corriente y de balde. Luz eléctrica. Es-

Festejan Esta Noche a un Actor Israelita

Esta noche tendrá lugar en el nuevo teatro Popular Israelita, de calle Pasteur, el estreno de la pieza "Buenos Aires en broma", ordinal de Botschansky y S. Freiberg en la que se hace una crítica de la vida política de los judíos de la Argentina. Con esta representación se festejará al conocido actor A. Poliacoff, el cual integrará el reparto junto en sus actrices Cinia Tex, Esther Rapel, S. Klinger y otros. Es la primera vez que se ofrece en Buenos Aires una pieza judía de ese carácter.

"Internado para Señoritas" Estrena Hoy el Cine Astral

Presentada por la Cinematografía Julio Joly, hoy se estrena en el cine Astral "Internado para señoritas" superproducción extraordinaria interpretada en sus roles centrales por Dorotea Wieck, Hertha Thiele y Hilda Unda.

"Internado para señoritas" es la historia, humana y vivida, de un colegio alemán para mujeres. Más que los actores del film, la vida misma es la protagonista de "Internado para señoritas". Confinadas en un ambiente de dura disciplina, millares de jovencitas asisten noche a noche al duro fracaso de su sueño. Nada que no sea el odiado "reglamento" se tolera detrás de los muros del colegio y cuando el amor abre sus ojos asombrados en el corazón de una de las alumnas, la directora transforma en pecado lo que en realidad es el más puro florecimiento de una existencia.

Dirigida por Leontine Sagan, "Internado para señoritas" será presentado hoy, en el cine Astral.

¡¡¡Estudio del Alma por Mme. Louis!!!

(CELEBRE PSICOLOGA)

Por medio de sus estudios psicológicos, cuya finalidad es esencialmente científica, pone al alcance de todo el mundo el medio de lograr el éxito por todo lo que interese en la vida. ESTUDIO COMPLETO DE LAS LINEAS DE LA MANO, INTERPRETACION DE LOS SIGNOS, GRAFOLOGIA, FISIOGNOMIA, cultura de la voluntad por la psicología individual. Consultorio y se convencerá que el secreto de los éxitos está en el conocimiento de uno mismo.

ATIENDE TODOS LOS DIAS DE 9 A 20 HORAS.

Calle SANTA FE 1206, PISO 1o. A (esquina LIBERTAD)

NOTA: Mis estudios son estrictamente científicos y la vienen a confirmar las ordenanzas sobre curanderismo y magia, nada contra la moral ni la religión.

Dolor de Garganta

se va con friegas de

Pequeños Chismes Del Cine

MAE Clarke, estrella de Columbia, era, antes de ingresar al cine, artista de varieté. La joven Mae, canta, baila, hace piruetas y además tiene muy atractiva figura. Con todas estas cualidades bien aprovechadas por los directores de las películas modernas puede Miss Clarke confiar en su porvenir.

☆ ☆ ☆

COMO es una especie de "mujer orquesta" le han dado un papel en "Pudas Pasionales". En este film interpreta Mae Clarke el personaje de una periodista a la americana y tiene ocasión de lucir sus habilidades múltiples, pues ya se sabe que los periodistas cinematográficos que presentan los americanos lo mismo tocan el ukelele que manejan la ametralladora...

☆ ☆ ☆

MARY Doran estudió arte dramático en la Universidad. Es una "star" universitaria. También entre la gente de cine hay clases.

☆ ☆ ☆

"MARIDO y mujer" es una película dialogada en español que se propone estrenar muy pronto la Fox Film. En esta obra reaparece hablando su idioma nativo la actriz Conchita Montenegro. Es una de las últimas películas en castellano que ha interpretado la bailarina. Ahora se ha dedicado al inglés y no dice en castellano ni buenos días...



C. MONTENEGRO

☆ ☆ ☆

ESTA película es la adaptación cinematográfica de "Bad Girl", una novela muy difundida en la Unión.

HAY una película, "El abogado defensor", que está saturada de foro, Abogado en el título, la actriz protagonista, Constance Cummings, es hija de un leguleyo, el padre del actor Edmund Love, que tiene a su cargo el más destacado papel masculino, también era abogado, y por si esto no fuera suficiente, el actor negro que actúa en la obra es abogado.

EDWARD G. Robinson nació en Rumania y cuando era pibe, que ya hace unos años, tuvo el berretín del encebollado. Robinson quería ser cura y fué... actor...

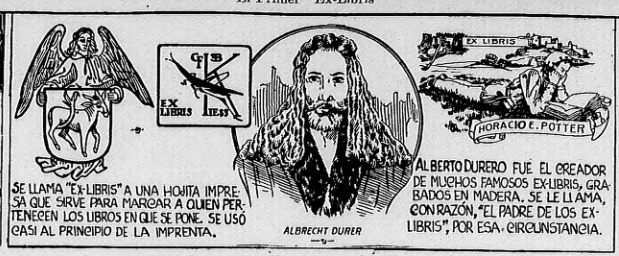
ES Robinson uno de los actores más cultos de Hollywood. Habla y escribe inglés, español, italiano, francés, hebreo y rumano. No le falta dominar el "hunfardo" y el "caló" gitano.

LAUREL y Hardy reaparecen pronto en "Matamoros". En esta bufonada interpretan dos pintorescos personajes miembros de la legión extranjera de Marruecos y ganan una batalla a los riffeños sin disparar un tiro. Les basta con sembrar de tachuelas la entrada del fuerte que defienden, y los moros, que no se cemeran zapatos porque los consideran artículo de lujo, bailan una tarantela y caen en la trampa.

Pochito Quiere Saber



El Primer "Ex-Libris"



por Pim



Novedades de Hoy

TEATROS

ODEON: Debutará la compañía de comedias francesas que encabeza Gaby Morlay y de las que son otras primeras figuras Delia Col y Jean Debucourt. En el cartel inaugural figura el estreno de la pieza de Louis Verneuil "Le fauteuil 47".

LICEO: La compañía de comedias de Eva Franco estrenará esta noche la adaptación que ha realizado H. C. Uthurralt de una comedia de Germaine y Albert Acremant, a la que ha titulado "Las del cuellito planchado".

¿El Odeón Cambia Hoy de Empresa?

COMO es sabido, ayer dióse por última vez "Madama Lynch" en el Odeón, pues hoy debuta en dicha sala la eminente actriz francesa Gaby Morlay.

Un rumor insistente y repetido por personas habitualmente bien informadas de lo que ocurre en dicho teatro, daba como cancelado el compromiso contraído por la "Sociedad Explotadora del Teatro Odeón" con la propietaria de dicho edificio. Ella sería quien se hiciera cargo de la temporada de comedia francesa cuyo buen éxito descuenta.

La razón determinante del alejamiento de los actuales empresarios del Odeón, sería la necesidad de organizar una jira a base de "Madama Lynch", crónica lírica que solicitan empresarios de diversas ciudades importantes del interior y que debe montar en cada caso el señor Enrique T. Susini, director de la S.E.T.O. y excelente "metteur" en Buenos Aires de "Madama Lynch"

La Versión de "Judas", Aunó la Excelencia del Espectáculo a la Belleza de la Obra

El Numeroso Público Premió con una Larga Ovación el Interesante Esfuerzo Cumplido Anoche por la Compañía A. E. T. U. en el Teatro Nuevo

DURANTE una excursión artística veraniega de actores nacionales en Montevideo surgió la idea de estrenar "Judas", de Valerio Ratti y la obra, que encontró un extraordinario animador en Mario Soffici, obtuvo un rotundo triunfo. Podría decirse que fué, precisamente, este éxito el que generó la compañía prestigiada por la Asociación de Escritores Teatrales Uruguayos en cuyas filas forman como primeras figuras Luisita Vehil, Santiago Arrieta y Mario Soffici.

Crónicas encomiásticas en que la unánime alabanza es superlativa, llegaron de Montevideo a Buenos Aires dando más razón al público de Italia que al de Francia en su actitud ante la obra del poeta autor de la letra actual de "Giovinezza" y preparando nuestra atención para esto que se ha cumplido anoche: el estreno de "Judas" en Buenos Aires por la compañía A. E. T. U. y con Mario Soffici como protagonista.

La admirable pieza de Valerio Ratti ofrece una notoria similitud con "Judas Iscariote", de Leónidas Andreieff, sin que el parentesco de ambas obras llegue a ser más que un paralelismo honroso para Valerio Ratti.

Judas es el hijo maldito de Simón, el levita; hijo que vuelve miserable, leproso, tuerto, cargado de experiencia dolorosa e inquieto de una suprema inquietud: saber. No aspira a la ciencia cambiante y perfectible de los hombres, sino al pleno conocimiento que los hombres atribuyen a Dios y esperan escudriar después de la muerte. Rechazado por su padre, rechazado por una mujer cuyo hijo salvare, temido y vejado a la vez, halla una voz cordial en María Magdalena, que lo lleva hasta Jesús. Pero Judas tiene en sí un mal demasiado grande: el pensamiento. En él quiere trabaja cuando su fe se adormece y corroe de dudas el maravilloso edificio que en su alma levantan las palabras y los actos y la presencia del Nazareno. Busca copiar sus milagros y llega a conocer el sacrificio del Maestro como el mal de uno que puede llevar el bien a muchos, a todos, quizá... Concibe el acto mismo de la Redención por la muerte de Jesús, y por eso la entrega. Pronto su concepción imprecisa y su fe incompleta quedan a la zaga de los hechos. Y Judas llega a comprender que la Verdad es Jesús cuando ya la sangre del Redentor ha de caer sobre el mundo para lavar el alma de los hombres. Judas, iluminado, toma una cuerda para ahorcarse...



☆ ☆

MARIO SOFFICI, mostró anoche en el papel de "Judas" su rica sensibilidad de artista y sus notables dotes de actor

Se Distinguirá Remo Bolognini en N. York

Ultimos Conciertos y Próxima Partida

NUESTRO compatriota, el eximio violinista Remo Bolognini, que tan destacado lugar ha sabido conquistar en el mundo musical y cuya larga serie de triunfos aquí y en el extranjero, es de todos conocida, acaba de recibir por cable la noticia de una nueva distinción, digna, por cierto, de sus merecimientos. Ha sido requerido por el gran maestro Toscanini, para que ejecute como solista, bajo su dirección, el "concierto" de Mendelssohn, en la sala de la New York Sinphonic. Este gran violinista, que partirá para Nueva York el 10 del próximo mes de setiembre, dará previamente, en el teatro Colón, un gran concierto el día 21 del corriente, y luego un último de despedida, en una sala céntrica que aun no ha determinado. A su paso por Montevideo dará un concierto con la sinfónica que dirige el maestro Baldi.

Es inútil detenerse a destacar sus extraordinarias condiciones técnicas, que ya en muchas ocasiones hemos comentado, su elegante y claro estilo, la dulzura y vigor de su sonido, sus espléndidos ... su "levata", etc, en fin, el todo de un valer indiscutible que ha triunfado ya ruidosamente con su arte y que nos halaga ses argentino.

"El Linyera" Llega a 50 Representaciones

Función en Honor del Autor

La función que realizará esta noche en el teatro Ateneo la compañía Rivera-De Rosa será en honor de Enrique Larreta, autor de la pieza "El linyera" que con la de hoy llega a 50 representaciones consecutivas en esa sala.

Pocos éxitos tan estimables como este, en el cuerpo de la actual temporada, y el proveer la doble satisfacción de que el entusiasmo conjunto del Ateneo haga encomiable la obra que se ofrece en el cartel a la vez que ésta sea de un autor nacional.

"El linyera" ocupará hoy el cartel nocturno, pudiendose en cuenta por la tarde "La propia obra" de César Iglesias. Por que interpretarán Matilde Rivera, Beatriz Larre, Pascual Pelliciota, Carlos Bellvci, Julio Renato y Jorge García.

"Un Gran Cuento Nacional" Alcanza Rotundo Exito

Un buen espectáculo

La "mise en scène" muy buena en el prólogo, mantuvo su calidad en los dos primeros actos, para ser mediocre en el tercero y volver a ganar méritos en el cuarto. Los vestidos y caracterizaciones excelentes y el movimiento escénico muy aceptable, realzaron el valor de la interpretación.

El público aplaudió con entusiasmo, exigiendo la palabra del primer actor y del director, quienes agradecieron, con sencillez, la ovación. La versión castellana de Tito Livio Foppa tiene calidad literaria por sí misma, lo que no suele ser virtud frecuente en traducciones.

Ayer "Fray Milonga" Agotó las Entradas del Teatro Cómico

Como habíamos previsto, fundados en el éxito logrado en otras oportunidades por la misma pieza, ayer, "Fray Milonga", de Mario Flores, llenó totalmente la sala del Cómico, teatro donde fué repriisada.

La graciosa producción, una de las que aún provocan gran interés pese al elevado número de representaciones que ha tenido en distintos escenarios; tuvo anoche por brillantes intérpretes a Gregorio Cicarelli y Pepito Muñoz, dos de los felices creadores del papel que volvieron a interpretar ayer.

Igualmente destacaron su animada labor los actores Paco Busto y Félix Mutarelli, quienes provocaron gran hilaridad en el desempeño de sus partes.

Los artistas nombrados fueron secundados con inteligencia por las actrices Fernández, Cuenca, Lagos, Suárez, Suaizer, Palmero y los actores Salinas, Monaco y Medolla.

"El Eterno Mañana" por Charles Farrell en el Renacimiento

HOY

Frank Borzage, realizador de éxitos cinematográficos inolvidables, como "Séptimo cielo" y "Angel de la calle", vuelve a dirigir en la pantalla a Charles Farrell en el drama romántico "El eterno mañana", que Fox estrenará en exclusiva hoy en el cine Renacimiento.

Marian Nixon es la partenaire que le ha tocado a Farrell en esta oportunidad. Es una estrella que actúa desde la época del cine mudo y cuyo temperamento se adapta en particular a las situaciones de sentimentales.

Rodeado en la sensacional pieza teatral "After Tomorrow" de John Golden y Hugh Stange, "El eterno mañana" relata la historia de una pareja de novios que lucha afortunadamente contra la egoista oposición de sus padres. Leios de desfallecer, remueven todos los días sus optimismos, dichosos consoladoramente "mañana seremos felices, mañana seremos..."

El sentimiento de humanidad que transuda esta película — ha dicho un crítico — hace que ella sea una cálido triunfal al amor perdurable y puro de dos almas que buscan la felicidad por la misma senda".

Minna Gombell, William Collier (padre), Josephine Hill, Nora Lane, William Pawley, Ferdinand Munier y Greta Granstedt completan el reparto de "El eterno mañana".



C. FARRELL

"Los Tapices Eslavos" Debutan el Martes en el Teatro Casino

Para anoche, el coliseo circense que actualmente trabaja en el teatro Casino la empresa de esa sala ha contratado un importante cuadro artístico cuya presentación se efectuará el martes 16 del corriente.

"Tapices eslavos" es la denominación de la nueva compañía, la cual ofrecerá una serie de bellos cuadros de arte inspirados en el folklore eslavo, tan rico en sugestión.





EDITORIALES

Este diario estuvo clausurado desde el 6 de mayo de 1931 hasta el 20 de febrero de 1932, por orden del dictador Uriburu. Prefirió morir a cuentas con la dictadura, sus talleres fueron clausurados, su director y redactores encarcelados y algunos de ellos sufrieron tormentos en los calabozos tristanguares.

Año XIX
No. 6075

☆ La diaria Voz de Crítica ☆

DIOS ME PUSO SOBRE VUESTRA VIN NOBLE CABALLO PARA FICARIO CUIDAD COMO A UN TARANO SOBRE SY TERRIBLO DESPIERTO

BUENOS AIRES, VIERNES 12 DE AGOSTO DE 1932

OPINIONES

El sentimiento argentino es profundamente pacifista. Ve con amargura las dimensiones de sus hermanas de América.
¿Cuándo ellas admitirán que la solución de su discrepancia debe estar en la serenidad del arbitraje antes que en la violencia de los cañones?

Av. de Mayo 1333
Teléf. Riv. 37-4900

Como en las Epocas de Ugarte

El oficialismo proyecta falsear la verdad de los padrones cívicos

LOS conservadores de la provincia de Buenos Aires cuidan el porvenir. Y se aprestan a su defensa aprovechando las viejas enseñanzas del pasado, en reedición de las hazañas pretéritas, cuando imperaba el régimen de Ugarte. Cuentan para ello con un recurso esencial: la legislatura de línea, surgida como el gobernador Martínez de Hoz, de la violencia y del fraude comprobados en los comicios del 8 de noviembre. Esa legislatura, donde no está representada la oposición, realiza en estos momentos un artero plan de reformas del régimen electoral. Lo ha iniciado el Senado y la ley no tardará en obtener la sanción en la otra Cámara.

Por esas nuevas disposiciones, no podrán actuar en los comicios futuros los ciudadanos que no estén enrolados en el padrón electoral de la provincia. Suprimen así todos los votantes, que de acuerdo con la ley derogada, estaban inscriptos en el padrón nacional. Además, en los futuros comicios se prescindirá del padrón militar, que, como se sabe, constituye uno de los puntos esenciales de la Ley Sáenz Peña. Las actuales autoridades conservadoras harán, además, el nuevo padrón para uso exclusivo del conservadorismo. Ningún partido político podrá realizar las tareas de contralor, lo que equivale a enunciar que en el referido registro electoral figurarán tan sólo los ciudadanos que quieran las autoridades conservadoras.

El plan no puede ser más siniestro. Toda una maniobra. Prácticamente, se suprime para los comicios futuros la aplicación de la ley Sáenz Peña. Se anulan las conquistas logradas, con verdadero esfuerzo, desde 1912. Se olvidan las palabras de esperanza del ministro del Interior, doctor Indalecio Gómez. Se prescinde de la imparcialidad del padrón militar, como base de los registros electorales. Y se fabrica, de antemano, el triunfo conservador en todos los comicios de mañana.

Tal la verdad de la maniobra en marcha. Está destinada a agravar, aun más, la situación política de la provincia de Buenos Aires. Aunque bien es cierto que esa intrepidez conservadora pergeña la seguridad de que a esos nuevos abusos incalificables tendrá que suceder una reacción eficaz y enérgica del electorado y de las autoridades nacionales. Colma la medida.

España Sale Vigorizada del Intento Monárquico

LA República Española saldrá fortalecida de la prueba de fuego a que la sometieron los enemigos que alimentó, generosamente, en su seno. El furor suicida de una casta reaccionaria que ya nada tiene que hacer en el clima de libertad de la Nueva España, sólo ha servido para demostrar el fervor republicano del pueblo español.

La fe en un gobierno que se halla entregado a la magna tarea de construir la nación, ha crecido en el alma popular. Los hombres que hipócritamente se ponían desde la sombra a este noble proceso de evolución política y humana, se han denunciado torpemente, condenándose para siempre ante los ojos del pueblo español.

Con la benevolencia característica de los latinos se les mantuvo en situaciones de privilegio, desde las que tramaron la traición. El desengaño definitivo ha sido útil a los republicanos de España.

Como a un toque de silbato, las calles de todos los pueblos de España se han poblado del vasto grito de ¡Viva la República!, fuerte escudo que la reacción no podrá vencer ya nunca más. Ese alarido urgente, terrible, exhalado desde el fondo de millares de gargantas humanas, habrá mostrado a los enemigos internos de España que el pueblo ya no podrá ser tolerante ni benevolente.

En su trayectoria hacia un anhelo de perfección y justicia, España ha soltado un lastre que le impedía elevarse con la rapidez que todo su pueblo sueña.

Los culpables se han señalado a sí mismos, allanando el camino.

Y el pueblo ante el peligro, ha sabido demostrar, en la vasta avalancha de su arrollador entusiasmo, que la República Española está consolidada para siempre, arraigada en el fondo de los corazones en la forma de una decisión que arrasará con todo aquello que quiera oponerse a las conquistas de libertad y fraternidad limpiamente conseguidas en isolvidables, gloriosas jornadas.

EL DESTINO EN LA MANO por JOSE RANALD

¿TIENE USTED ESTAS RAYAS?



(Derechos exclusivos pd quedan por CRITICA)

LAS RAYAS DEL MAGNETISMO VISUAL—

Se observan en la base del índice, extendiéndose desde lo que se llama "raya del corazón". Reflejan su personalidad magnética en la elocuencia de los ojos. Si alguna vez una mujer ha hecho sentir el influjo de su belleza dominadora y provocativa, ha sido esta joven actriz alemana, que ha cautivado la imaginación del público. Todo el que ha visto sus ojos los recuerda siempre. Marlene Dietrich hace, con una mirada o un gesto, más efecto que otras actrices con explosiones dramáticas o sentimentales.

(Mañana: El destino de Mussolini).

Hay que Enterrar a los Fantoches ☆ Dibujo de Rodríguez



ESPAÑA se ha sentido aleccionada con el reciente episodio. ¡Al hoyo con todos los fantoches, con la clerigalla, con el militarismo monárquico, con los duques empolvados y con los señoritos! —dice el pueblo—. Y tiene razón. Será la única manera de que la república pueda sentirse definitivamente consolidada...

Hacia el Federalismo ☆ Por José P. Barreiro

¿HA llegado la hora de reafirmar el federalismo?

Todos los pecados de orden democrático que matizan la actual constitución del Congreso, exigen, como en 1911, un acto de contrición. Sáenz Peña lo concretó, como gesto expiatorio del ciclo oligárquico que había detentado la soberanía argentina en la histórica reforma electoral. Ella está firme, a pesar de todos los vaivenes institucionales, como el instrumento que servirá en definitiva para elaborar la democracia orgánica que debe orientar y gobernar el país.

* * *

No tiene, pues, por qué pensar el Congreso, en el afán de buscar recursos expiatorios para vindicar su origen, en reformas que puedan mejorar la estructura de nuestro régimen de elecciones. La ampliación del sufragio a la mujer complementará el instrumento. Debe pensarse, en cambio, en buscar el remedio a la causa de las últimas perturbaciones institucionales, al centralismo absorbente que convirtió apenas en una bella ilusión el principio del federalismo consagrado en la Constitución del 53 y reafirmado por inspiración de Sarmiento y Vélez Sársfield en la reforma constitucional del 60.

* * *

Tiene ya el Congreso, después de más de sesenta años de tentativas infructuosas para imponer la realidad federal, las bases que pueden reafirmar el régimen de las autonomías provinciales. Parece que hubiera sido necesaria la llegada del viejo constitucionalista Matienzo al Senado de la Nación, para que una de las ramas del Congreso se atreviera a concretar en un despacho de comisión la ley reglamentaria de las autonomías provinciales que ya exigía en el año 59 el senador Saravia.

* * *

Infortunadas fueron todas las iniciativas planteadas en el Congreso desde entonces para reglamentar el régimen autonómico de las provincias argentinas. Es cierto que la reforma constitucional del 60 quitó al Congreso la facultad de enjuiciar a los gobernadores de provincias y revisar las constituciones de los Estados. Pero quedó imprejuiciado en las artículos 5o. y 6o. de la Constitución Nacional el verdadero alcance de la facultad de intervenir. ¿Zarandeados artículos 5o. y 6o.! Han servido desde que el país tiene estructura institucional para los fines más contradictorios, hasta llegar a ser verdaderos instrumentos de corrupción institucional y de dominación política. La facultad restringida para los casos de requisitoria de algún poder en conflicto o de alguna invasión exterior o para restablecer las autonomías derrocadas por la sedición ha servido para los fines más ignominiosos. Ha bastado la antipatía política del Congreso, o del Ejecutivo durante el receso parlamentario, para que una autonomía de provincia fuera avasallada. ¿Pruebas? Las tenemos muy recientes. ¡Para qué darlas! Limitémonos a consignar tan sólo el número impresionante de las intervenciones federales consumadas desde el 60 hasta nuestros días. El "régimen" intervino 59 veces. El radicalismo avasalló las instituciones provinciales en 34 oportunidades, la mayoría de ellas al margen de la voluntad del Congreso, aprovechando la impunidad concedida por los recesos legislativos. Y la dictadura de Uriburu completó la impresionante estadística manteniendo intervenida toda la República, con las excepciones felices de Entre Ríos y San Luis.

* * *

¿Qué suerte correrá el proyecto Matienzo? Una incursión histórica a los antecedentes parlamentarios argentinos definen la desdicha de todos los intentos legales para reafirmar las autonomías de provincias y contener los avances del poder central.

El proyecto presentado en el 63 por el diputado Ruiz Moreno no mereció siquiera un despacho de comisión. El proyecto del 68 del senador Tadeo Rojo corrió igual suerte. El presentado en el mismo año por el senador Piñero fué destinado al archivo después de haber llegado al recinto del Senado y haber tenido aprobación en general. En ese año también fué rechazado el famoso proyecto del senador Nicasio Oroño, que se reprodujo hace algo más de un lustro, y que es en líneas generales el mismo proyecto actual del senador Matienzo. Fué archivado, igualmente, el auspiciado en el 69 por el senador Zavalía. No tuvo mejor suerte el enviado por el presidente Sarmiento, después de haber ejercitado el recurso del veto en la sanción que había recaído en la iniciativa de los diputados Quintana, Castellano y Cáceres. Quedaron durmiendo el sueño eterno de las comisiones los proyectos auspiciados en el 94 por el diputado Moutier, en 1907 por el diputado Mariano de Vedia, en 1912 por el diputado Pesenti, en 1913 por el diputado González Pérez, en 1916 por el diputado Julio Costa, el del diputado Rodolfo Moreno ampliamente fundamentado en 1919 y el que el senador Cantoni presentó en 1925. ¡Sesenta y cuatro años de luchas infructuosas por contener los desbordes del poder central, por reafirmar el concepto federalista que está en la letra de nuestra Constitución y en las tradiciones argentinas!

* * *

Si este discutido Congreso de 1932, llegara a sancionar la Ley Orgánica de las Intervenciones Federales, que se viene esperando desde que el país tiene formas jurídicas, merecerá, sin duda, por ese solo hecho, bien de la República.

En esa sanción puede encontrar el Jordán para purificar su origen. Los oligarcas del 11, que contribuyeron a sancionar la reforma de Sáenz Peña, se vindicaron históricamente por ese solo acto. ¿Que este Congreso, conceda formas orgánicas al federalismo argentino, haciendo una realidad auspiciosa de las autonomías provinciales de que habla la Constitución, que, como tantas veces se ha dicho, están abonadas por la sangre de muchas generaciones! Que se entre, por fin, en el federalismo...

El Gran Proyecto

YA sabe el país con qué recursos la reacción argentina destruirá el progreso de las ideas. El plan es fácil. Dos mil conferencias públicas y 500.000 firmas terminarán en la República con todo ideal de renovación.

¿Pero, dónde y cuándo se realizarán las dos mil conferencias? ¿Quiénes completarán el petitorio de las famosas 500.000 firmas?

Parece Mentira

Por Raúl G. Tuñón

TODAVIA no ha sido puesta al margen de la ley la Legión Cívica, institución que propicia desórdenes, asaltos, leyes que atentan contra la libertad, etc.

* * *

ALGUNOS miembros de esa institución "nacionalista" son abogados de grandes empresas extranjeras.

* * *

LA PRENSA reaccionaria atribuyó a los comunistas, en el primer momento, la intentona monárquica española.

* * *

FRANCIA, Inglaterra, países que van a la cabeza de la civilización, han reconocido hace tiempo al gobierno de los Soviets. Un grupo de desconocidos pedirá al Parlamento que no se trate siquiera el proyecto de reconocimiento por parte de la Argentina.

* * *

GERARDO de Nerval apareció colgado de un farol en la calle de la Vieja Linterna, en París. Se habló de suicidio, pero algunos amigos del poeta afirmaron que se trataba de un crimen.

* * *

HENRY MURGER, el autor de las inolvidables "Escenas de la Vida Bohemia", era un hombre pequeño, regordete, sonrosado, que llevó una vida desgraciada.

* * *

AL PASAR por el boulevard uno de esos cretinos eruditos, cuenta Ginist, que Henry Murger exclamó: "¡Si yo tuviera la cultura de ese imbécil!".

* * *

VICTORIA Ocampo, la inquieta rentista argentina, que no ha dado ninguna obra de valor a la literatura de su país, es muy conocida en Europa, en la "élite" intelectual francesas y en la española.

* * *

LEONARD Franck dijo a Arturo Mom, en Berlín, que el único hombre que Lenín deseaba conocer en el mundo era Carlitos Chaplin.

* * *

BERNARD SHAW regaló sus obras completas, con una expresiva dedicatoria, a Carlitos Chaplin, y éste le agradeció enviándole una fotografía.

* * *

CARLITOS Chaplin confesó en Francia sus simpatías por el comunismo.

* * *

LUNACHARSKI, ese gran espíritu, y la mujer de Lenín, salvaron, en pleno caos, las mejores obras de las catedrales de Moseú.

* * *

DICE J. G. GORKIN que la burguesía americana persigue por todos los medios al novelista Upton Sinclair: la calumnia, la amenaza, el sabotage a los impresores y a los libreros que acogen sus libros...

* * *

"EL DIA miserable les pertenece, pero la noche es mía. ¿Qué es lo que enrojece como vino las grises nubes? El alba. ¡Oh, el alba temida! ¡Déjame reposar! Cansadas están mis venas, cansados mi cerebro y mi vida. ¡No! Una vez más la áspera, la horrible ciudad". Mc Kay (novelista y poeta negro americano).

* * *

AUN HAY gente que no ha olvidado que existe la Academia Argentina de Letras.

El Casamiento Será un Motivo de Excepción

LOS casados, con o sin hijos, que atiendan a la subsistencia de su hogar, quedarán exceptuados del servicio militar obligatorio. Tal la reforma trascendental que ayer ha sido aprobada por enorme mayoría de votos en la Cámara de Diputados, sin otra oposición que la del sector conservador.

La iniciativa pertenece al diputado Colombres y fué brillantemente informada por el diputado Solari, sin negar los amplios alcances que podrá tener desde dos puntos de vista: del que se refiere a quitar a la conscripción un enorme número de ciudadanos útiles al país y del que puede relacionarse con la "formación de nuevos y felices hogares argentinos".

No hay duda alguna que un sentimiento liberal la ha inspirado. Los cuadros anuales que la juventud argentina aporta a los cuarteles son exagerados. Gravitan sensiblemente sobre la economía de la Nación y perjudican en forma colectiva el sostenimiento de miles de hogares. En la nueva excepción que acaba de agregarse a la ley 4707 se encontrará el recurso para descongestionar los cuarteles o, por lo menos, para inspirar al Senado, si esta ley se empantanara allí, la reducción a tres meses del servicio militar obligatorio, que desde hace 20 años se viene gestionando inútilmente ante el Congreso Argentino.

La excepción no es una novedad. Está legislada en Francia. Está consagrada en el Paraguay. Nadie podrá resistirla entre nosotros. Primero, porque el sentimiento de la obligación militarista aquí carece de arraigo. Segundo, porque no tenemos guerras y porque sabemos que el enorme aporte de juventud que se hace a los cuarteles año tras año, es un motivo de ansiedad para los hogares pobres flagelados económicamente por la ausencia de los elegidos en la conscripción.

Un Frenesí Municipal

PERIODICAMENTE, nuestro municipio y otros del interior, proceden a la tarea de cambiar de nombre a algunas de las calles situadas dentro de sus respectivas jurisdicciones.

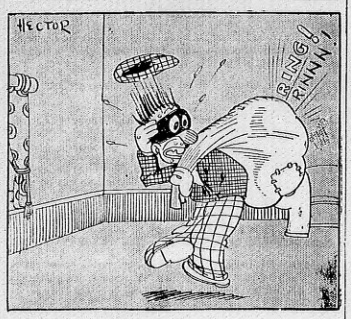
Pasado el apogeo que tuvo un héroe o político a raíz de la rememoración del centenario de su nacimiento, muerte o suceso importante en que fué parte principal, la sucesión de concejos deliberantes, escasamente eruditos en historia, se entretienen en variar la nomenclatura conocida, con los nuevos héroes, políticos o lugares de moda.

Tal conducta tiende a destruir la escasa tradición que pueden tener ciudades nuevas como son las de esta parte de América. Un nombre de calle (y esto lo sabe el pueblo al protestar por todo cambio) termina por independizarse de la persona o lugar de que deriva, para adquirir un valor funcional relacionado con las actividades de un barrio, con las costumbres de los ciudadanos que la habitan y a quienes es siempre incómodo la alteración de la nomenclatura con la que se han familiarizado.

Queremos significar con esto, que perdido el recuerdo que originó el bautizo de tal o cual arteria, quedan unidos a su nombre sentimientos más vivos, más humanos, sucesos más recientes que hacen que el pueblo sienta como una nueva etapa cálida de su historia cuando las municipalidades proceden, la mayor parte de las veces arbitrariamente, a cambiar el nombre de las calles.

ALMA TORERA
por D Juan el Zorro

PEQUEÑAS GRANDES TRAGEDIAS



La del ladrón que no quiso dejar ni el despertador

☆ ★ ☆

¿DUERMEN?

Los peces no cierran nunca los ojos para dormir, por la sencilla razón de que no tienen párpados. Se les puede ver completamente inmóviles durante horas, pero, como tienen los ojos abiertos, no se podría afirmar si duermen o están despiertos.

☆ ★ ☆

Invento Andaluz

La guitarra es instrumento músico puramente español. Acerca de su invención son muchas las tradiciones que se cuentan. Ha aquí una de ellas: Deseando un comerciante cordobés quedar bien con su novia, organizó una "zambra" en su honor. Uno de los invitados se presentó con un raro instrumento, hecho como con dos cuerpos de una cítara y con cuerdas de sonido más grueso que los de ésta. Tanto gustó el nuevo instrumento que, desde ese día, quedó incorporado a toda fiesta andaluza y de esa región fué pasando paulatinamente a casi todo el mundo.

☆ ★ ☆

Demasiado Pura

Los peces puestos en agua filtrada mueren irremisiblemente porque se ha quitado al líquido los elementos precisos para su nutrición.

☆ ★ ☆

JUSTICIA NEGRA

En el Africa occidental cualquier persona de quien se sospecha que ha cometido un delito tiene que nadar durante cierto tiempo en una laguna poblada de caimanes. Si sale ileso, cosa que no ocurre casi nunca, se le considera persona honesta.

☆ ★ ☆

COPLAS



No me llames por mi nombre que mi nombre se acabó; llámame florcita verde que del árbol se cayó.

De tus hermosos ojos no tengo quejas, ellos quieren mirarme, y a no los dejas.

☆ ★ ☆

El Judío y el Elefante

El alemán escribió 2 tomos sobre *"La vida del elefante"*, a estudiar el elefante. Al regreso de la expedición científica, cada uno de los estudiosos se dedicó a escribir sus observaciones.

El alemán escribió2 tomos sobre *"La vida del elefante"*.

El francés escribió 1 tomo: *"El elefante y sus costumbres"*.

El inglés hizo un folleto: *"El amor y los elefantes"*.

Y el judío, un simple artículo: *"El elefante y el problema del antisemitismo"*.

☆ ★ ☆

Rehabilitación de Baco

A Baco, dios pagano, se lo representa simbolizando la embriaguez. Pero esto es una calumnia que viene de los tiempos medioevales. Baco, en realidad, era un buen dios que daba a los hombres el poder que vigoriza y robustece, en la ciencia del vino. Su celda entre los humanos fué un agasajado de amor y de trabajo, encerrando a los mortales a vivir sobriamente y a cultivar la vid.

☆ ★ ☆



El cliente (haciendo salir al farmacéutico a la ventana). — Es que se me había olvidado preguntarle si tengo que agitar la medicina antes de tomarla.

(De Bernad en "Rie et Rac", de París)

☆ ★ ☆

ESCRITORES

Decía Villemain, en 1836: "Las letras conducen a todo, pero a condición de abandonarlas: son un medio más bien que un fin".

* * *

A los 19 años el *Alighieri* se enamora para siempre de *Beatriz. Beatriz tenía ocho años.*

* * *

Leopoldo Lugones fué alguna vez buen poeta. Después intentó prosperar en las lenguas muertas y en la política. Pero el hombre de ciencia no pudo superar al poeta, y el poeta quedó anulado en la lucha. Resultado: un bibliotecario.

☆ ★ ☆

Para Adoptar Aquí

Los pasajeros que van de pie en los tranvías de Prensa, pagan solamente medio boleto.

☆ ★ ☆

"PURA ESPUMA..."

Este es el origen del chaid, según una leyenda: Dos muchachas estaban lavando a orillas de un río cuando llegaron Jesús y San Pedro y les pidieron agua. Las muchachas les alcanzaron espuma de jabón y por esto fueron maldecidas. Al querer irse, por decir "pura", que en realidad quiere decir "vamos", dijeron "chaid" y fueron cobrando inmediatamente formadas en pájaros. Desde entonces su cuerpo no sirve para nada, pues dicen que es pura espuma. De ahí proviene el dicho popular: "Pura espuma, como el chaid".

ULTIMO RECURSO

El maestro de escuela se dedicó al ajedrez, porque ese juego le permitía "comer".

Dorita Pocas Palabras — El Defecto de Polidoro es Polidoro



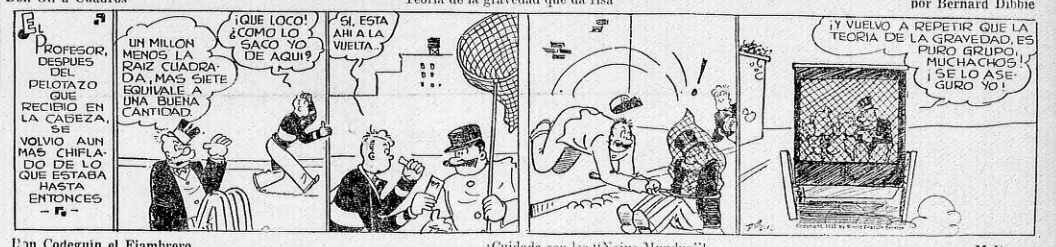
Los Líos de Espagueti y Dedalito — La clave del tesoro escondido — por Segar



Breves Tragedias de la Vida Moderna — Vanidad de vanidades, y todo es vanidad — por Jimmy Murphy



Don Gil a Cuadros — Teoría de la gravedad que dá risa — por Bernard Dibbie



Don Codeguin el Fiambrero — ¡Cuidado con los "Noivo Mundus"! — por Moltgross



Don Jacobo en la Argentina — Antifeminismo — por Cliff Sterrett



El Ratón Mickey — A la espera de sucesos siniestros — por Walt Disney

