"PARA BIEN DE LA HUMANIDAD Y DEL JAPON MISMO SERIA MUY DE DESEAR QUE EL MIKADO NO PROVOQUE AL DESTINO" - DICE TROTSKY

INF. PAG. 11

COTE D'OR SE IMPUSO DE PUNTA A PUNTA

Reclame el Miércoles
el Suplemento Multicolor
Para los Niños

Crítica
DICE MI PADRE SOBRE NUESTRA CIUDAD COMO A UN TRAPO SOBRE UN TICHE. CABALLO PARA PICADERO Y TENEDOR DESCHAVETADO (Socarrón)

5ª EDIC. PARA TODO el PAIS

18 PAGINAS EN DOS SECCIONES

Domingo 12 de Noviembre de 1933 — El Diario de Buenos Aires Para Toda la República — Año XXI. — Número 7030

Con Magnífica Acción la Hija de Sandal se Rehabilitó en el Pellegrini

Hábilmente Dirigida por Eduardo Lema, se Impuso por un Cuerpo la Pupila de Ridella ★

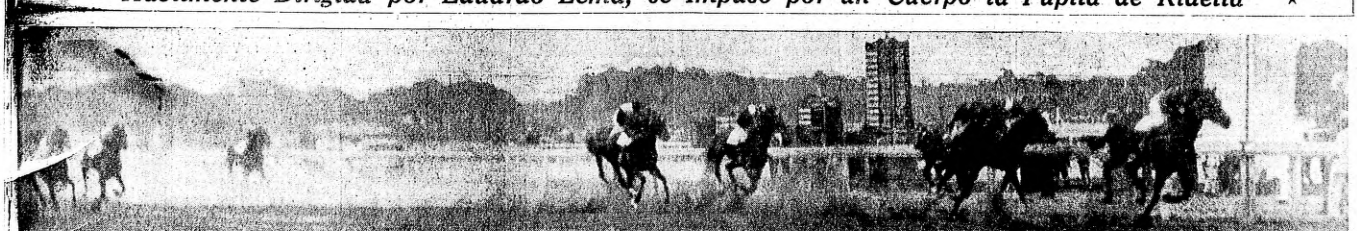

LA LLEGADA: 1o. COTE D'OR; 2o. NEREIDA; 3o. ARETINO, 4. EL MUÑECO, 5o. REQUIEBRO, 6o. OREGANO, 7o. LAST PET, 8. MOSQUITO Y ULTIMO CALIBAN

LA DISCUTIDA hija de Sandal se rehabilitó ampliamente esta tarde, conquistando una lucida victoria en el Premio Carlos Pellegrini, en el que se impuso de punta a punta sobre sus calificados rivales

Segunda Fué Nereida y el 3o. Aretino

EL Gran Premio Carlos Pellegrini tuvo un resultado de acuerdo a las previsiones de la mayoría y sirvió a la famosa Cote d'Or para rehabilitarse ampliamente de sus últimas performances que precisamente eran las que de ella se esperaban.

La rehabilitación de Cote d'Or es el hecho más significativo de la jornada hípica de esta tarde y fué recibida por el público asistente, con una salva de aplausos, como pocas veces hemos presenciado.

La hija de Sandal cruzó el disco victoriosa entre la emoción incontenida de un público numeroso y entusiasta.

Los preliminares de la carrera

Llegado el momento de que los disputantes de esta importante prueba efectuasen el paseo preliminar de práctica, lo hicieron ante la curiosidad del público que siguió atentamente todos los detalles.

El primero en salir fué Calibán, que lo hacía con las manos vendadas, pero sin demostrar que sufriese lo más mínimo por lesión alguna. Luego hizo su aparición Chanfle, luego Aretino y más atras Last Pet, Cinco Cerros, Orégano, Cote d'Or, El Muñeco, Requiebro y, cerrando la marcha, Nereida.

La yegua fué aplaudida en su paseo con verdadero entusiasmo

Las cifras de lasegundacotización

Al ser levantadas las pizarras que indicaban las cifras de la segunda cotización, se pudo comprobar que la mayoría se inclinaba por Nereida, Cote d'Or y Aretino.

He aquí las cifras de esta cotización:

	Ganadores	Placés
CINCO CERROS	750	115
NEREIDA	3555	418
LAST PET	150	52
OREGANO	875	160
COTE D'OR	5100	510
HINDENBURG	875	160
CALIBAN	1000	174
EL MUÑECO	335	157
ARETINO	1460	335
CHANFLE	1695	372
MOSQUITO	550	67
REQUIEBRO	1485	226
Totales	17900	2692

Las cifras de la segunda cotización

Según el sorteo efectuado con anterioridad, la colocación en las cintas fué la siguiente:

De los palos hacia afuera Orégano, Chanfle, Hindenburg, Mosquito, Aretino, Calibán, Cote d'Or, Requiebro, Cinco Cerros, El Muñeco Nereida y Last Pet por afuera. Esta colocación fué respetada en el momento de largarse la carrera.

Se larga la carrera

En momento oportuno y luego de una brevísima espera, fué dada la señal de partida, picando en la punta Nereida.

Inmediatamente de ello, pasó al frente Cote d'Or, seguida de Nereida, Hindenburg, Aretino y Requiebro.

La colocación frente a la tribuna especial

Cuando el lote enfrentaba la tribuna especial, la colocación de los animales era la siguiente:

En la punta Cote d'Or, seguida a más o menos un cuerpo por Nereida, más atras Requiebro, Cinco Cerros, Aretino, Hindenburg, El Muñeco y Mosquito.

Sin mayores variantes llegan a cruzar por primera vez el disco de sentencia.

Cruzan el disco por primera vez

Con Cote d'Or en la punta que va desenvolviendo el tren de la carrera a su paladar con acción lujosa y alga contenida, cruzan los disputantes del Gran Premio Carlos Pellegrini por primra yez frente a la raya. Segundo corre ahora Requiebro, tercera va Nereida, cuarto Cinco Cerros; después Aretino, Hindenburg, El Muñeco, Last Pet, Mosquito y Chanfle.

Sin variantes llegan a la recta opuesta

Sin mayores variantes llegan a la recta opuesta en ese mismo orden y sólo al llegar al palo de marcador de los 1600 metros se produce el primer movimiento de los de atras del lote para buscar colocación. Así se ve a Cinco Cerros que se coloca tercero detras de Nereida y Aretino. Siempre en la punta la yegua Cote d'Or seguida de Requiebro.

En el codo de Belgrano

Una nueva variante tiene la carrera, llegados los disputantes al codo de Belgrano.

Aretino busca colocación en los primeros puestos y se coloca cuarto, mientras Nereida va tercera y Cinco Cerros los ha dejado pasar, un tanto extenuado por el movimiento efectuado en el palo de la milla.

Llegan a la recta final

Cote d'Or siempre al frente con dos cuerpos de ventaja sobre Requiebro que fué su perseguidor más inmediato durante la casi totalidad de la carrera, entran los disputantes a la recta final.

Nereida y Aretino son los primeros en cargar contra la puntera que, desde ya, da la impresión de ser la ganadora.

En mitad de la tribuna especial Nereida y Aretino estan dando el máximo del esfuerzo por dar caza a la puntera, pero ésta se resiste bien y sigue su camino triunfal hacia el disco entre los aplausos de la mayoría.

Era la rehabilitación de uno de los favoritos más populares de los últimos tiempos, luego de Mineral.

El marcador de la carrera

Segundo se clasificó Nereida, tercero fué Aretino, cuarto El Muñeco, quinto Requiebro, sexto Orégano, séptimo Last Pet, octavo Mosquito y último Calibán.

6a. Sexta carrera
GRAN PREMIO CARLOS PELLEGRINI

Distancia: 3000 metros

Premios: $ 10.000 al primero, 6000 al segundo, 3000 al tercero y 2000 al criador

1	COTE D'OR, 60 kilos, por Sandal y Bourgogne, del stud Hilda, (Emilio Ridella), jockey Eduardo Lema (6)	19935	4710
2	Nereida 58, Jacinto Sola (3)	17072	6644
3	Aretino 52, Ramón Pelletier (11)	16522	7094
4	El Muñeco 52, A. Lofiego (10)	3243	2333
5	Requiebro 52, Ireneo Leguisamo	8838	4804
6	Orégano 52, F. Quinteros	3249	1582
7	Last Pet 52, M. Robles	1387	952
8	Mosquito 52, J. Ausbruch	812	703
0	Cinco Cerros 60, Olegario Ruiz	3093	1654
0	Hindenburg 52, E. Greme	1579	891
0	Chanfle 60, Exequiel Orduna	7072	3001

En 3' 9" 2/5 Recorrió los 3000 Metros

U Calibán 60, Abelardo Pérez	3269	1180

86101 35858

No corrieron: Codihué y Togo.

Dividendos: de Cote d'Or, pesos 7.70 y 3.90; de Nereida, pesos 3.30; de Aretino, 3.20.

Ganada por 1 cuerpo; del 2o. al 3o., 1/2 cabeza.

Tiempo: 3'9" 2/5.

LO QUE HUBIERA PAGADO CADA CABALLO A GANADOR

Cinco Cerros	$ 50.10
Nereida	„ 9.—
Last Pet	„ 111.70
Orégano	„ 47.70
Hindenburg	„ 98.10
Calibán	„ 47.40
El Muñeco	„ 47.70
Aretino	„ 9.30
Chanfle	„ 21.90
Mosquito	„ 181.—
Requiebro	„ 17.50

La Conversión Constituirá un Exito, Dice Pinedo

A pesar del feriado de hoy el despacho del ministro de Hacienda, doctor Pinedo, continuó siendo escenario de una actividad intensa.

El titular de la cartera estuvo desde las 9 de la mañana en su puesto. Desde entonces hasta pasadas las 13 horas, en que se retiró momentáneamente a su domicilio, no dejaron de pasar por su despacho banqueros extranjeros, personalidades de las finanzas argentinas, periodistas, etc.

Cuando lo interrogamos, después de mediodía, sobre el desarrollo de los acontecimientos y su opinión con respecto a la ejecución de la Conversión que se iniciará mañana, el doctor Pinedo nos adelantó la más optimista de las impresiones:

—Tengo la seguridad de que no habrá excepciones en la conversión de la deuda. Los que discrepen con ella, no comprendiendo los beneficios que aportará en instantes como el presente, constituirán una pequeñísima minoría en el elenco de los tenedores de títulos.

Pocos días han servido para reafirmar la confianza en el manejo de las finanzas argentinas. Como lo he dicho días pasados esto es el resultado de una política austera en materia económica.

Los tenedores de títulos han comprendido la ventaja recíproca de la conversión. La propia bonificación del uno por ciento asignada por el decreto de ayer, estimulará las operaciones, ya que esa bonificación importa virtualmente la percepción del seis por ciento de interés en el transcurso del corriente año.

—¿Qué otras noticias puede suministrarnos sobre la marcha del plan financiero que estudia el gobierno?, — preguntamos al ministro.

—Por lo pronto ésta — nos contesta, — que la conversión será un éxito. Mañana tendré la mayor satisfacción en informar los paulatinamente sobre su desarrollo...

Ejecutarían a Tres Rebeldes Cubanos

UNA NUEVA FARSA HITLERISTA HA SIDO EL PLEBISCITO DE ALEMANIA

EL CIEN POR CIEN DE LOS VOTOS EMITIDOS APRUEBAN A A. HITLER

Los Alemanes que Residen en el Extranjero Votaron en Alta Mar a Bordo de Barcos Especiales

(Agencia Havas)

BERLIN, 12. — Se labró un incidentes el plebiscito alemán, invitando a la población a aprobar o desaprobar la política del gobierno actual.

Se voto en todas partes

La emisión de votos se efectúa en los cafés, cervecerías y escuelas.

Hay poca animación en las calles. Muchos edificios están embanderados con enseñas semejantes y banderas imperiales.

Abrumadora mayoría hitlerista

(Agencia Havas)

BERLIN, 12. — El primer resultado del plebiscito, conocido, es el de la localidad de Stahlbride, en Pomerania, donde el 100 por ciento de los sufragios fueron favorables al señor Hitler.

Sobre 154 electores inscriptos en los registros electorales, todos votaron afirmativamente y eligieron la lista única nazis.

En Potsdan, Hanover y otras ciudades

(Agencia Havas)

POTSDAM, 12. — Poco antes de mediodía habían votado ya, en esta ciudad el 50 por ciento de los electores inscriptos en los registros.

En Badenitzmeen, Hanover, a mediodía ya habían votado el 55 por ciento de los inscriptos.

Votó temprano el presidente Hindenburg

(Agencia Havas)

BERLIN, 12. — El presidente de la República, mariscal Hindenburg, acompañado del secretario de Estado, señor Meissner, fué uno de los primeros en votar.

Muy temprano, el presidente se dirigió a uno de los comicios instalados cerca de su domicilio a cumplir con su deber de ciudadano. Como en anteriores ocasiones, el público esperaba la llegada del presidente, el que fué objeto de calurosas aclamaciones.

Votó el ex kronprinz

(Agencia Havas)

POTSDAM, 12. — El ex kronprinz Federico Guillermo concurrió a las urnas a depositar su voto, acompañado de diversos miembros de la familia imperial.

También en Civita-Vecchia han votado

(Agencia Havas)

CIVITA-VECCHIA, 12. — Ochocientos alemanes residentes en Italia, embarcados por el embajador Hassel, se congregaron a bordo del vapor alemán Duisburg, el cual navegó fuera de las aguas territoriales italianas para que aquéllos pudieran emitir su voto, participando en las elecciones y plebiscito que se celebra hoy en Alemania.

Reina relativa tranquilidad

(United Press)

VIENA, 12. — Reina relativa tranquilidad en esta capital, así como también en provincias.

Unos pocos grupos de socialistas que intentaron realizar manifestaciones fueron disueltos fácilmente, efectuándose 12 arrestos.

Algunas compañías y pelotones de la Heimwehr, con bayoneta armada y cascos de acero, desfilaron por la ciudad para realizar una demostración de fuerzas.

Colgaron banderitas los nazis

Los nazis llevaron a efecto una programa propagandista consistente en colgar de los hilos telefónicos y telegráficos pequeñas banderitas nazis, las cuales previamente atadas con hilo a una patata, eran arrojadas a los alambres, donde al enredarse el hilo, quedaban colgadas.

Juicio sobre las elecciones alemanas

(Agencia Havas)

VIENA, 12. — La prensa vienesa adelanta con anticipación el resultado de las elecciones alemanes.

El "Neue Freie Presse" dice: "Estas elecciones no son más que una farsa. Hitler vencerá pero la solución de los problemas no avanzará ni será facilitada por Alemania".

"Neue Wiener Tageblatt" dice: "Estas elecciones no harán mayor peso sobre la balanza de la política exterior".

Renunció el Gabinete de Rumania hoy

(United Press)

BUCAREST, 12. — Renunció el gabinete rumano, siendo aceptada la renuncia por el rey Carol.

El Final Trágico

(MAS INF. PAG. 9)

EL REFEREE, señor Iglesias Barros, contando el "out" a Mancieri, después de recibir el terrible golpe de izquierda en el mentón que lo derribó en forma dramática

LOS PRESOS MENORES DE 18 AÑOS FUERON PUESTOS EN LIBERTAD

También Serán Libertados los Obreros Comunistas que Hayan Tomado Parte en los Ultimos Disturbios

(Agencia Havas)

LA HABANA, 12. — Todos los viajeros que llegan a La Habana por avión, procedentes de Miami, son arrestados inmediatamente. Entre los detenidos figura el ex jefe de policía señor Emilio Laurent. Los ciudadanos norteamericanos no son molestados.

Libertarán a los comunistas

El titular del Interior, Sr. Guiteras, anunció que todos los rebeldes que son menores de 18 años, han sido puestos en libertad, así como cuatro mujeres. El estado de sitio será levantado por la noche, pero el estado marcial sigue rigiendo en los alrededores de la capital. Añadió que los obreros comunistas que provocaron disturbios, serán puestos en libertad.

Piden la ejecución de 3 rebeldes

(United Press)

LA HABANA, 12. — El consejo de guerra reunido en Campo Columbia, reanudó hoy el juicio contra 31 rebeldes del cuerpo de aviación que tomaron parte en el reciente levantamiento.

El fiscal pide la pena de muerte contra 3 de los procesados y penas de prisión para los restantes.

Continúan las revueltas

(Agencia Havas)

LA HABANA, 12. — A pesar de las seguridades oficiales de que reina calma en el interior, informaciones procedentes de Camagüey y de Santiago anuncian que toda la región de Puerto Padre y la guarnición de Holguín se han unido a los rebeldes.

Por otra parte se dice que los dirigentes del ABC tienen la intención de preparar un nuevo movimiento.

FALLECIO UN MIEMBRO DEL INSTITUTO FRANCES

(Agencia Havas)

BURDEOS, 12. — A consecuencia de un accidente automovilístico ha fallecido M. Fernand Laudet.

El extinto era miembro del Instituto de Francia y autor de numerosas obras literarias, entre las cuales se destaca principalmente "Recuerdo de ayer", que fué premiada por la Academia Francesa.

Cambiarán el Uniforme del Regimiento

Los Oficiales se Vestirán de Negro por Orden y Voluntad del Duce que Dispone el Cambio

(Agencia Havas)

ROMA, 12. — El uniforme de los tropas italianas sufrirá modificaciones radicales en breve.

Blusa abierta

El actual uniforme de color gris verdoso, será reemplazado por otro tipo de uniforme con blusa de cuello abierto.

Para a oficialidad será restablecido el uniforme de gala con túnica cruzada, como lo usaban antes de la guerra.

Este uniforme será de color negro.

Modelo para verano

Los oficiales llevarán para el verano uniforme en tela blanca con gorra y zapatos blancos. El uniforme de tela blanca, que si bien ya se usaba en paseos, no era admitido durante las horas de servicio, será completado para ser usado en todas las circunstancias. Los galones serán exclusivamente de oro para los oficiales de todas las armas.

Con penacho "al vento"

Los coroneles, generales y comandantes de unidades estarán autorizados a llevar un penacho blanco en sus uniformes de gala. El uso del uniforme de campaña será concretado como un privilegio para los mariscales y generales comandante de cuerpos de ejército.

Racing Fué Vencido en Basketball por 20 Goals Contra 15

(United Press)

MONTEVIDEO, 12. — El partido de basket ball disputado hoy entre los equipos del Defensor, de Montevideo, del Racing Club, de Buenos Aires, por la copa de los Mercurios del Plata, terminó con el triunfo de Defensor, por 20 goals contra 15.

El Defensor fué integrado de la siguiente manera: Tormini, Villaverde, Betancour, San Tomé y Schulz, actuando de suplentes Monteiro y Elgarda.

Racing lo integraron: Divita, Soldati, García, Savastti y Colatta. Suplentes: Carbone e Ibáñez.

En el partido preliminar jugaron Wilcens y Bellavista, ganando éste por 24 contra 17.

Presenció el partido una nutrida concurrencia que desde primera hora se hallaba al estadio para presenciar cómodamente el desarrollo.

VENCIO EN PARIS EL PERUANO PADILLA

LIMA, 12. — El pugilista peruano Padilla venció por puntos al Veterano boxeador A. Jouclas.

El encuentro fué de quince rounds y Padilla pegó duramente un ampollo amigo de vertirse en la presa.

EN UDINE LOS LADRONES SE LLEVARON LAS LIMOSNAS

(Agencia Havas)

UDINE, 12. — En altas horas de la noche, penetraron ladrones en la Iglesia de Togliano, efectuando un gran boquete en la pared de piedra con ayuda de picos.

EN EL GOBIERNO BRITANICO SE ANUNCIAN GRANDES CAMBIOS

MACDONALD Y J. SIMON SERIAN LOS CAMBIOS MAS IMPORTANTES

(United Press)

LONDRES, 12. — El "Sunday Dispatch" informa que se está considerando la introducción de importantes cambios en el gobierno británico.

El destino de Macdonal

Agrega que se sabe que el primer ministro Stanley está ansioso de encabezar un gabinete de ministros jóvenes, y expresa que posiblemente el actual titular de la cartera de Relaciones Exteriores, sir John Simon, pasará a ocupar el cargo de lord de la cancillería, mientras los subsecretarios Hore-Belisha, Oliver Stanley y Anthonny Eden serían promovidos al cargo de ministros.

JOHN SIMON

R. MACDONALD

Por no Haber Aguantado Toda la Filípica de A. Hitler Fueron Presos

(Agencia Havas)

WORMS, 12. — Tres directores de usinas fueron internados en un campo de concentración debido a que sólo escucharon la primera parte del discurso pronunciado el viernes por el Canciller Sr. Hitler que fué propalado por radio.

Dichas personas se refirieron sin haber esperado el final del discurso del Jefe de Gobierno.

SE HIZO UN HALLAZGO DE UN VALOR INMENSO

Al Efectuarse la Limpieza de una Biblioteca Encontróse la Unica Edición de una Obra Histórica

FORLI, 12. — Al efectuarse una limpieza en la biblioteca comunal de Forli, fué encontrado un volumen de incalculable valor histórico. Se trata de la única edición de una antiquísima obra sobre los orígenes y la vida de Forli, en que se halla la historia de la ciudad desde su más remoto origen hasta el año 1498.

La obra fué publicada en 1874 en Bolonia por el Sr. Carducci, miembro de la Diputación. El volumen fué ofrecido en 1888 a la reina Margarita por un grupo de damas de Forli, en ocasión de su paso por la ciudad, cuando los soberanos iban a presenciar las grandes maniobras.

Protestan en Londres por la Competencia de los Ferrocarriles Argentinos

(Agencia Havas)

LONDRES, 12. — Se realizó la asamblea general del Ferrocarril Buenos Aires al Pacífico, bajo la presidencia de Lord Saint Davis. Este protestó contra la competencia que hacen las redes del Estado a los ferrocarriles británicos en la Argentina, haciendo luego alusión a la disminución considerable de los transportes, cuya total ha bajado a la cifra de 1913.

Hoy

—A Hitler hoy que cain.

—Control inútil.

—¿Resurge el box local?

—Banderas de argentinización.

—La pena de muerte en Austria.

—Navegantes del mar y del aire.

—El Dr. José M. Martinoli.

ENTRE LAS obligaciones que el nazismo impone a los ciudadanos alemanes, existe una curiosa: tienen que emigrar, de grado o por fuerza, los frecuentes discursos con que desahoga su nacionalismo desbordante el caudillo máximo de la reacción germana. Aquél que no resista hasta la última palabra de Adolfo, le ocurrirá como a los tres gerentes de usina que ayer, al retirarse antes de concluir su alocución el jefe nazi, fueron internados en un campo de concentración, para que otra vez no cometan tan grave delito de leso hitlerismo.

PESE A SUS fracasos, la Liga ginebrina insiste en dirigir los trabajos en favor del desarme internacional. Ayer designó un comité de control de armamentos, que no controlará nada, por las razones que ha expuesto el delegado italiano: "Es inútil cuanto se haga en cuestión de desarme, mientras no se cuente con la colaboración de Alemania". Acaso se podría agregar: "Y con la buena voluntad efectiva de muchos otros países".

TAL COMO SE esperaba, el match de box entre Caratoli y Mancieri fué un impresionante espectáculo de trompadas magistrales. Ambos pugilistas estuvieron a la altura de sus antecedentes, y el triunfo de Caratoli se debió a su eficacia, y no a la deflción del adversario, como ocurre a menudo en los encuentros de boxeo.

La pelea de ayer parece anunciar el resurgimiento del pugilismo local, que, evidentemente, se encontraba en franca decadencia, por falta de verdaderos valores.

HOY SERAN entregadas cien banderas al Consejo Nacional de Educación, con objeto de que sea repartidas las distribuya entre las escuelas de los territorios. Las banderas nacionales serán bien llegadas a las lejanas regiones del país, en las cuales, como ocurre en el Neuquén, todavía existen ciudadanos nativos que, cuando les pregunta si son argentinos, vacilan en responder... ¡Y algunos responden que son chilenos!

LA POSIBILIDAD de que se produzcan tumultos, con motivo de la celebración del aniversario de la República, ha inducido al gobierno austriaco a adoptar precauciones extremas. La ley marcial pone en vigor la pena de muerte, abolida con la caída del imperio, y para su cumplimiento, en caso de que se dicten penas capitales, ha sido requerido el hijo del ex verdugo Lang. Lang (hijo) manifiesto que sus convicciones no le permiten aceptar la inhumana misión. Lang ha estado bien. ¡Lástima que su ejemplo no hará escuela!

HASTA AHORA, siempre eran los navegantes del agua quienes salvaban a los navegantes del aire, náufragos en el mar. Pero ayer el salvamento fué a la inversa. Los tripulantes del avión "Cruz Blas", de la Panagra, divisaron al barco "Ferrocarril", en momentos en que la nave corría peligro de hundimiento. Comunicaron radiotelegráficamente la noticia, y gracias a ello se pudo acudir en socorro de los doce marinos, que fueron salvados. La aviación ha satisfecho así parte de su deuda de gratitud.

EL SEPELIO del doctor José M. Martinelli, en Córdoba, dió motivo a una emocionante demostración popular. Las virtudes del extinto quedaron sintetizadas en la oración fúnebre del doctor Deodoro Roca, de la cual extractamos las siguientes palabras:

"Espíritu extraordinario, hombre de otra civilización, de otra formación mental, incomprendido siempre en su vida, sin embargo, la ocasión de hacer vulgar justicia o de descubrir a los hombres tu tesoro... Amigo: tú sabías bien que después de amar hay que morir".

El libro de los tres amaneceres

PABLO ROJAS PAZ

¡EBRE U!

Aquí, junto al mar latino,
en la tarde tibia y pura
no mi amiguedad.

Oh, qué ancianos son, Dios santo,
los ancianos!
De dónde sacan mi cara,
mi cabello?

Como se medio de un desierto
sobre el mar, sobre el mundo,
y mis ojos como fuentes
se van solos a llorar.

RUBEN DARIO

Piden en Méjico que Reconozcan al Soviet

MEJICO, 12. — (United Press). — El comité de la importante organización izquierdista de orientación social, ha elevado una petición al presidente Rodríguez, instándole a reconocer a Rusia, siguiendo el ejemplo de los Estados Unidos. El mismo comité ha telegrafiado al comisario de Relaciones Exteriores ruso, Maxim Litvinoff, que se encuentra en Wáshington, dándole cuenta de su petición.

DESMIENTEN EL BOMBARDEO EN MOSCU

Los Soviets Reforzarán su Flota Aérea

Desvirtúa el Soviet la Noticia

Tampoco han Sido Hundidos los Buques de Guerra Desde la Isla Kamchatka

(United Press)

MOSCU, 12. — El Comisariato de Relaciones Exteriores desmintió enérgicamente las versiones divulgadas ayer en círculos generalmente bien informados, según las cuales, 6 aviones japoneses fueron derribados el 3 del corriente, al cruzar las líneas soviéticas en el Oriente.

Igualmente desmintió la información de que dos buques auxiliares japoneses fueron volados en Kamchatka, hace unos quince días.

Los funcionarios dicen que posiblemente esos rumores han sido difundidos "con mal intencionado propósito".

El Japón desmiente

(United Press)

HSINGKING, 12. — Los jefes de las fuerzas japonesas en Kwantung, mostrándose indignados ante la noticia de que aeroplanos japoneses volaron sobre la Siberia y que seis aparatos fueron derribados por los rusos,

Declaran que tal noticia es falsa y la consideran parte del programa soviético de propaganda contra los japoneses que están difundiendo por el todo el mundo. "Negamos categóricamente — dijeron — tal versión y afirmamos que ningún aeroplano japonés haya cruzado nunca la frontera de Siberia".

BATIERON CINCO RECORDS ATLETICOS HOY EN CHILE

(Agencia Havas)

SANTIAGO DE CHILE, 12. — El torneo atlético de primavera se ha iniciado con pleno éxito, batiéndose cinco records chilenos.

En los 400 metros vallas el corredor Salinas empleó 55" 7/10. Conrads en el lanzamiento de la bala alcanzó a 14 metros 08, y la carrera de postas 4x100 fué corrida en 43".

La participación femenina en este torneo tuvo lucidos contornos; en el salto alto Grete Sylvester alcanzó a 1 metro 45, y en el lanzamiento del dardo. Norma Riegel alcanzó a 31 metros 37 1/2.

TROPAS BOLIVIANAS QUEMARON DEPOSITOS ENEMIGOS EN NANAWA

Luego Bombardearon una Escuadrilla Aérea en la Pista de Florida, Ocasionándole Bajas

(United Press)

LA PAZ, 12. — El estado mayor general, ha dado a conocer el siguiente comunicado: La actividad en el sector Arce en el transcurso de ayer se limitó a fuegos de hostigamiento y choques de patrullas. En los sectores Bullo y Nanawa fueron detenidos varios ataques enemigos.

Queman los depósitos

"Nuestra artillería silenció en el sector de Nanawa, una artillería enemiga después de haberla incendiado los depósitos de municiones, hecho constatado por enormes explosiones escuchadas cerca del emplazamiento de las piezas enemigas.

El bombardeo en Florida

"Nuestras escuadrillas bombardearon una escuadrilla enemiga que se encontraba en la pista de Florida. Las humaredas gigantescas que siguieron a las grandes explosiones dificultaron la observación, pero comprobaron al mismo tiempo el éxito completo del bombardeo. En los demás sectores, sin novedad".

Produjeron muertos las paraguayos

(Agencia Havas)

ASUNCION, 12. — El ministerio de la Defensa Nacional acaba de publicar el siguiente comunicado: "Una poderosa posición fortificada del enemigo, situada en el frente de Pirizal, sobre una extensión de 600 metros, fué conquistada ayer por nuestras fuerzas tras brillantes asaltos. Perdida la posición el enemigo contratacó infructuosamente pues fué rechazado con pérdidas de consideración. Ametralladoras con repuestos y gran cantidad de fusiles figuran entre los numerosos elementos tomados al enemigo. También fueron capturados prisioneros.

"Con una hábil maniobra realizada por nuestras fuerzas de campo Aceval, se consiguió destruir un reten boliviano. El enemigo tuvo varios muertos y tomamos algunos prisioneros".

"En los demás sectores reina calma relativa".

Llegaron a Adrar los Franceses

(United Press)

ADRAR, Africa Francesa, 12. — La flota aérea francesa del general Vuillemin, llegó procedente de Colomb Bechar, al aeródromo de Adrar, que se encuentran en el corazón del desierto de Sahara.

ESTUDIAN EN FRANCIA LA SITUACION DEL DOLAR Y LA MONEDA

(United Press)

PARIS, 12. — En vista de la situación que están atravesando las monedas extranjeras, sobre todo el dólar, se reunieron especialmente esta mañana el presidente del Consejo, Sarraut, el ministro de Obras Públicas, Paganon, el de Agricultura, Queville, el de Comercio, Eynac, y el de la Marina Mercante, Stern, para estudiar la situación del comercio exterior y ver, particularmente, si sería necesario mantener o aumentar la tasatasa que grava a las importaciones.

Voroshilov

HACE OCHO años que el general Joseshilow se encuentra al frente del ejército rojo, y a quien ya se asigna un gran papel en el conflicto que felizmente no se prolongó

RECLAMAN LA HUELGA GENERAL LOS OBREROS SOCIALISTAS DE VIENA

Los Socialistas Están Reunidos y Deliberan Sobre la Medida que Conviene Adoptar

(United Press)

VIENA, 12. — Hay enorme expectativa ante los posibles sucesos que pueda originar la actitud de los socialistas, si, desafiando las prohibiciones del gobierno, resuelven realizar las manifestaciones que tienen anunciadas, conmemorando el quince aniversario de la proclamación de la República en Austria, y de protesta contra la implantación de la pena de muerte.

10.522 Personas de Más de 90 Años Hay en Toda Italia

(Agencia Havas)

ROMA, 12. — Según las últimas estadísticas existían en Italia, cuando se efectuó el reciente censo, 10.522 personas de más de 90 años, de los cuales 4.420 eran hombres y 6.102 eran mujeres.

De esta cifra 64 personas tienen más de 100 años cumplidos.

Se Sintieron Bravos en Rodeo Ajeno

Dos Empleados Nazis Quisieron Hacerse los Bravos en Suiza y les Dieron una Paliza

(Agencia Havas)

GINEBRA, 12. — En la frontera germano-suiza, cerca de Schaffouse, dos altos funcionarios de las aduanas alemanas que realizaban clandestinamente en territorio suizo una investigación sobre mercaderías destinadas al Reich, fueron detenidos por varios civiles y entregados a la policía. Como los funcionarios alemanes pretendieran resistirse, se originó un violento incidente, en el cual los mismos resultaron levemente heridos. Poco más tarde fueron puestos en libertad.

Conferencian los socialistas

Los líderes socialistas se mantuvieron en continua conferencia desde las 15 horas del sábado hasta avanzadas horas de la noche, discutiendo la actitud que convenía adoptar.

Opiniones divididas

Las opiniones parecen divididas, siendo la mayoría favorable a una política de moderación, pero una minoría grande reclama la declaración de una huelga general sin tener en cuenta las consecuencias.

Se ha pedido el apoyo de las sedes centrales gremiales de Zurich, Londres, París y Praga, por lo que se anticipa que la resolución dependerá de las respuestas que aquéllas den.

Se reunirán nuevamente

Los leaders socialistas resolvieron reunirse nuevamente esta mañana a las 6 en una pequeña localidad cercana a Viena con el fin de evadir más fácilmente la vigilancia policial y también, si fuera necesario, para dar a conocer por broadcasting su decisión a toda Austria.

Fabricará Aviones el Soviet

Acaba de ser Firmado un Contrato con Estados Unidos Para la Instalación de los Talleres en Rusia

(United Press)

NUEVA YORK, 12. — Se informa que fueron terminadas las negociaciones para montar una fábrica de motores para aeroplanos en Rusia. Dicha fábrica estará bajo la fiscalización asesora de técnicos norteamericanos y en ella se fabricarán los poderosos motores Cyclone y otro de los tipos Wright.

Los contratos han sido firmados por la corporación Curtis-Wright y representantes del gobierno de los Soviets, después de haber sido aprobados formalmente por las autoridades navales de los Estados Unidos.

Los Soviets esperan aumentar con estos tipos de motor la poderosa potencia aérea de Rusia.

Comentarios en Londres

(United Press)

LONDRES, 12. — El "Sunday Dispatch", en su edición de hoy refiriéndose a las noticias de que los rusos derribaron seis aeroplanos de los nueve que según informaciones de Moscú habrían cruzado la frontera manchukuo-siberiana, dice que en el Almirantazgo británico, al tener conocimiento de le noticia la califica de "extraordinaria".

Por su parte, agrega, el Ministerio de Relaciones Exteriores, dijo que era "sorprendente" y la embajada japonesa que era "inconcebible".

La embajada japonesa, agregó: "Nosotros nada ocultamos. Si hubiera ocurrido seguramente habríamos sido informados, pero nada se nos ha comunicado".

ACEPTAN VOLUNTARIOS EN EL EJERCITO CHILENO

(Agencia Havas)

SANTIAGO DE CHILE, 12. — El gobierno ha expedido un decreto por el cual se autoriza a los comandos del ejército a aceptar voluntarios por un período de nueve meses, y también a los ciudadanos inscriptos en los registros militares que no han sido llamados a reconocer cuartel.

DUPLEX

PASTILLA GIGANTE

Como si aun fuera poco — con ser ya demasiado — brindar al público un jabón de tocador de óptima calidad y de gran tamaño al más ínfimo precio que su categoría permite

REGALAMOS AHORA

MONEDAS DE 10 Y DE 20 cts.

AUTENTICAS Y LEGITIMAS

que, en un alto porcentaje, van misteriosamente escondidas dentro de los DUPLEX.

Haga Vd. del DUPLEX su jabón favorito.

Garantizamos

que, a pesar de tan extraordinario obsequio, mantenemos inalterable la alta calidad de este producto.

POTENCIA 6 ALMENDRAS

LABORATORIOS AUSTRAL S. A.

Petrone y Duhart han Sido Expulsados del Club Nacional de Montevideo

Porque Volvieron Tarde a la Concentración. La Medida ha Provocado Variados Comentarios

(De nuestro corresponsal)

MONTEVIDEO, 12. — El comentario deportivo del día es la expulsión de los jugadores Pedro Petrone y Pedro Duhart, del Club Nacional, donde jugaban.

Como se sabe, Nacional, visto los malos partidos que efectuaban sus jugadores, decidió concentrar a éstos hasta el fin del campeonato en Santa Lucía.

No los reciben

Anoche, después de jugado el partido con Racing, que resultó empatado, los dirigentes del Nacional estaban furiosos.

Petrone y Duhart pidieron permiso para ir tarde a la concentración, debido a que el primero tenía que visitar a su padre enfermo y el segundo quería ver a su novia.

Negado el permiso los jugadores, igual fueron tarde. Cuando regresaron en la concentración no los recibieron, debido a que quedaban expulsados. Puédese imaginar el revuelo que esto trajo, dado que son ambos elementos destacados.

Estuvo mareada

Pero por encima de todo, esta medida indica el mando de la comisión directiva de Nacional en estos momentos, en que tenían el campeonato asegurado, pues al comenzar la tercera rueda iban a cinco puntos delante de Peñarol, que les seguía. Esta ventaja ahora es sólo de un punto, debido a los malos partidos.

Como el domingo próximo juegan un partido definitivo Nacional con Peñarol, ganando éste, sería campeón. Nacional se ha quedado fuerzas sumas en tener el equipo completo decidido a ganar.

Furor de la hinchada

Pero por encima de todo, esta incidencia da una idea de la decadencia de las grandes figuras que un día dieron gloria al football uruguayo.

Los teams hechos, consagrados, hacen performances mediocres frente a cuadros chicos donde el entusiasmo suple a la técnica. Tal es el caso de River Plate, Sud América, Racing y otros que le han ganado o empatado a Peñarol y Nacional, teniendo ellos cuadros de jugadores sin cartel.

Existe tal apasionamiento en la hinchada de Nacional que ayer después del empate agredieron a los propios jugadores de su club.

Posiblemente la comisión directiva se hizo eco del furor de esa hinchada sin control y procedió ligeramente.

Creyóse que Herriot Fué Accidentado

Al Sufrir un Vuelco el Auto Suyo, Pero en el que no Viajaba, Hubo dos Heridos

(United Press)

TOLON, 12. — Circuló el rumor de que el ex presidente del Consejo, señor Herriot, había resultado herido en un accidente de automóvil. Sin embargo, las autoridades del hospital donde está convaleciendo insisten en asegurar que Herriot no está herido, si bien tres miembros dirigentes del establecimiento resultaron heridos a consecuencia de haber volcado un automóvil.

LOS ALEMANES DE ITALIA VOTARON EN ALTA MAR

(Agencia Havas)

ROMA, 12. — En forma original los alemanes residentes en Italia han participado hoy en el plebiscito.

TROPICAL

Sin sentirla...!!

Usted llevará CAMISA...

Usando una "TROPICAL" la dará la sensación de vivir en Otoño, tal es su frescura...

Es una locura de las tantas!!... y regalamos una corbata haciendo juego...

Corte perfecto, ultramoderno, (su cuello lleva triple entretela) y su correspondiente bolleno. Tela entretejida en hilo, p o r o s a, muy durable.

UNA CORBATA de REGALO!

$ 4.90

Tonos jaspeados: BEIGE - ARENA, AZUL CIELO, GRIS VERDOSO. Nros. del 33 al 44

EL MANICOMIO

"Los Magos de las Corbatas"

CORRIENTES 1701 esquina RODRIGUEZ PEÑA

TIROTEO EN QUILMES

Policías y Opositores se Balearon Frente a la Municipalidad: Murió un Subcomisario y Hay 2 Heridos

SOBRE el capot del auto del concejal Zamora, se lleguió una de las balas disparadas en el tiroteo.

PEDRO CARREGA, uno de los que resultaron heridos en el tiroteo de esta mañana. Su estado es grave

JUAN OMAR MILTON, subcomisario de Bernal que resultó muerto de un balazo en su puesto de guardia.

FORMA EN QUE QUEDO el cadáver del subcomisario Juan Omar Milton, muerto en el tiroteo mientras desempeñaba su consigna de guardia en la Intendencia. A su lado se encuentra el revólver con una cápsula vacía

PEDRO GUERRERO, que resultó con una herida de bala en la región glútea y a quien se atribuía como el autor de la muerte del subcomisario Milton

ALGUNOS DE LOS PROYECTILES disparados por la policía fueron a incrustarse en la pared del edificio que hace cruz con la esquina de la Intendencia.

El Motivo de la Incidencia Fué el Conflicto Político en que se Encuentra la Comuna

Ambos Bandos Cambi aron Numerosos Disparos; no Aparece Clara la Forma en que Tuvo Lugar el Sangriento Suceso

EL conflicto alrededor del domicilio político del municipio de Quilmes ha estallado hoy en un sangriento suceso, ocurrido frente al edificio de la Municipalidad y en el que resultaron un muerto y dos heridos.

La intolerancia política del partido gobernante en la provincia de Buenos Aires, viene así a causar un nuevo hecho de sangre, entre los muchos ocurridos en los últimos tiempos en dicho Estado.

El conflicto municipal

Desde hace más de un año los dirigentes conservadores de Quilmes venían realizando maniobras tendientes a anular a la oposición en el manejo de los negocios comunales de dicha ciudad. Ya ocurrió, decidido hace un año, el encarcelamiento del intendente municipal y concejales no afectos al gobierno, a todos los cuales se somete sin haber probado, tratando de buscarse la acefalía municipal.

En los últimos días las maniobras oficialistas se habían extremado y la extinción policía había llegado a un grado insostenible, como consecuencia de ese procedimiento de las fuerzas oficialistas.

La sesión de hoy

De modo que cuando se anunció para hoy a la mañana una reunión del Concejo Deliberante, en la que seguramente habían de dilucidarse los asuntos que desde hace tiempo tienen conmovionada la organización comunal de la localidad, el público se interesó, sobremanera por ello, y un grupo numeroso de personas se estacionaron en las inmediaciones del edificio de la Intendencia, para estar al corriente de lo que en la anunciada sesión ocurriera.

Sin embargo, siendo aproximadamente las 10 horas, se supo que la sesión no iba a realizarse. Algunos concejales se encontraban en el interior del recinto municipal, pero el quórum no sería logrado. Esta noticia, al ser recibida por las personas que se encontraban en la calle, a la espera de la iniciación de la sesión, provocó evidente desagrado y animó aún más los comentarios que desde temprano se venían tejiendo en las aceras.

Orden de retirarse

En esas circunstancias y cuando numerosos ciudadanos estacionados en las veredas se alejaban del lugar, salió del edificio de la Intendencia el subcomisario Juan Omar Milton, de la subcomisaría de Bernal, a quien se había encomendado la tarea de hacer guardar el orden. Conjuntamente con él, que vestía de civil, salían otros empleados de la policía de Quilmes, quienes indicaron a las personas estacionadas en el lugar la necesidad de que se retiraran de allí. La mayoría de los presentes debieron obedecer la orden sin hacer comentarios, pero algunos tomaron la misma con algunas reservas.

El incidente

Entre las personas que en el primer momento no dieron curso de la orden impartida por el subcomisario Milton se encontraban los ciudadanos Pedro Guerrero y Pedro Carrega, ambos de filiación opositora en la política local.

La versión policial dice que el subcomisario Milton insistió ante estos ciudadanos en la necesidad de que se retiraran, a lo que Carrega habría respondido con algunas palabras duras de tono, produciéndose en ese momento un pequeño tumulto, en medio del cual sonó una detonación. Inmediatamente después, tanto desde donde se encontraban los empleados policiales —junto a la escalinata de entrada a la Municipalidad— como del grupo formado por Guerrero, Carrega y otros curiosos, partieron numerosos disparos, que la policía calcula entre 10 y 12.

Tres hombres caídos

Producido el diálogo desbande, pudo constatarse de inmediato que tres hombres habían quedado en el sitio. Ellos eran el subcomisario Milton y los ciudadanos Guerrero y Carrega.

Al sonido de las detonaciones corrieron al lugar del hecho numerosos vecinos y empleados de la comisaría, ubicada a una cuadra del lugar, todos los cuales trataron de prestar ayuda a las víctimas del accidente. Fué así como en una ambulancia del hospital de Quilmes se trasladó rápidamente a los heridos Carrega y Guerrero, quienes fueron internados en sitio de preferencia dicha casa de salud.

Murió el subcomisario Milton

El subcomisario Milton, a quien una de las primeras balas disparadas en el tumulto —según la versión policial— se le introdujo en el lado izquierdo, sin tener orificio de salida, sólo pudo dar unos pasos, cuando tendido de espaldas, alguno de sus circunstantes vió allí de las escalinatas desde cuatro balas impartió los dedos de dispersión, falleciendo casi en el acto. A su lado, soltando de su mano, cayó una pistola calibre 45, que había descargado momentos antes y en la que hay una cápsula vacía, correspondiente, según anota la policía, a un disparo producido por el golpe al chocar contra el suelo.

El cadáver del subcomisario Milton fué llevado en una camilla hasta el local de la comisaría, donde, de acuerdo a las disposiciones impartidas por la Jefatura, será retirado, haciendo lo otros la misma de los restos del infeliz de sus restos.

Los heridos

Los heridos, como hemos dicho antes, resultaron ser Pedro Guerrero y Pedro Carrega. El primero recibió dos heridas de bala en la región glútea, una de las cuales tiene orificio de salida. Su estado es relativamente grave y sobre el mismo los facultativos que lo atendieron hicieron un diagnóstico reservado. Carrega ha recibido un balazo en el hemitórax izquierdo, con orificio de entrada en la región escapular izquierda y de salida en el hemitórax del mismo lado. Su estado es grave y los médicos guardan reserva sobre el diagnóstico.

La instrucción del sumario

La instrucción del sumario ha sido encomendada al comisario inspector señor Enrique Williman, con intervención del juez doctor H. Ocampo Giménez, quienes deberán tomar indagatoria a los dos heridos, que se encuentran detenidos e incomunicados en el hospital del lugar, y a otras 27 personas que han sido detenidas en averiguación de los sucesos.

La policía sostiene que el iniciador del tiroteo fué Pedro Guerrero, a quien se acusa como presunto autor de la muerte del subcomisario Milton. Conviene destacar, sin embargo, que los heridas recibidas por Guerrero, en la región glútea, indican que ha sido atacado estando de espaldas.

La cantidad de disparos, que se calculan en 10 ó 12, es evidentemente mayor, y de ello se tiene prueba del siguiente modo: cuatro disparos han producido las heridas de los cuales otros tres fueron a dar en la pared del edificio que hace cruz con la Intendencia; dos se incrustaron en las carrocerías de los automóviles estacionados en la puerta de la Intendencia, uno de ellos de propiedad del concejal Zamora; otros dos disparos han hecho impacto en la pared y ventana del edificio de la Intendencia. Además, siendo que frente al lugar del hecho hay una plaza, se supone que otros disparos han tenido una trayectoria larga y se han perdido los proyectiles sin dar en ningún blanco.

La policía hizo más disparos

En evidente también que los empleados policiales, entre los que se encontraban uno de nombre Ernesto Durante, son quienes mayor número de disparos han efectuado. Corresponden a sin armas los proyectiles que pueden haberse dispersado en la plaza, los incrustados en la pared del edificio vecino, los que perforaron las carrocerías de los automóviles y los que hirieron a los ciudadanos Guerrero y Carrega.

Los disparos efectuados desde el grupo de curiosos serían los que determinaron la muerte del subcomisario Milton y los dos que se notan incrustados en la ventana de la intendencia y en la pared de la misma.

La pericia balística podrá establecer, además, a que armas corresponden los proyectiles encontrados, y posiblemente por esa media individualizar a quienes los dispararon.

La versión policial

La información suministrada por el comisario de la comisaría de Quilmes pinta concretamente del modo siguiente: "El subcomisario Juan Omar Milton, luego de ordenar a sus subalternos que se retiraran, por ser innecesaria su presencia en el lugar, se dirigió, acompañado del empleado Ernesto Durante, hacia un grupo de personas estacionadas frente a la puerta de la Intendencia, instándoles a que se retiraran del lugar. Ante sus palabras, Pedro Carrega respondió en malla forma, haciendo al mismo tiempo un ademán como para extraer de entre sus ropas un arma. Hubo luego un tiroteo, cayendo, herido mortalmente a los primeros tiros el subcomisario Milton, de cuya muerte se presume autor al herido detenido Pedro Guerrero".

La versión de un testigo

Un testigo que presenció los hechos difiere en parte en sus declaraciones de la versión suministrada por la policía. Según dicha persona, quien no quiso facilitar ningún dato a posibles perseguidores políticos en lo futuro, el subcomisario Milton habría extraído de primera intención su revólver, el objeto de intimidar a las personas que no querían retirarse del lugar, actitud que fué tomada como un ataque por aquellos, quienes también echaron mano a sus armas. En esas circunstancias se produjo el tiroteo, siendo Pedro Guerrero herido de dos tiros en la región glútea, mientras trataba de alejarse del lugar, eludiendo el ataque.

Las declaraciones de los numerosos detenidos y los testigos presenciales de los sucesos, permitirán aclarar este incidente que aparece un tanto oscuro.

Una Escena Desgarradora

La madre y la hermana del subcomisario Milton, que habitan en la localidad de Bernal, fueron de inmediato notificadas ayer, informándoseles en el primer momento que su hijo y hermano acababa de sufrir un serio inconveniente. Fué así como antes de partir, durante transcurrido una hora desde el momento en que ocurrieron los sucesos las dos mujeres llegaron al local de la comisaría.

Era evidente que presentían el fatal desenlace, pues desde la puerta del local la señora de Milton trató de exigir, con voz desgarradora, que se le diera la verdad, diciendo: "Sabía mujeres hacían conjeturas en el exterior del infortunado subcomisario, su llanto estallé y una violenta crisis de histeria fué presenciada por todos los presentes.

La labor del juez

Se supone que en la tarde de hoy el juez del crimen, doctor Ocampo Giménez, se trasladé al lugar de los hechos, estableciendo su juzgado en la comisaría de Quilmes, para tomar intervención en el asunto.

La jefatura de policía ha dispuesto que se trasladen los restos del extinto subcomisario cuanto y ha designado a un funcionario para que haga uso de la palabra en el acto del sepelio de sus restos.

Huyendo de un Inspector Municipal Cayó Bajo un Omnibus un Vendedor de Ajos

LE DESTROZARON EL CRANEO LAS RUEDAS DEL AUTO

La Victima Recorría la Feria de Nahuel Huapí y Cabildo, emprendió desesperada carrera y al abravasar la calzada fué arrollado por un ómnibus, falleciendo en el acto.

UN chico de 15 años, vendedor ambulante de ajos, al ser perseguido por un inspector municipal de la feria franca de Nahuel Huapí y Cabildo, emprendió desesperada carrera y al abravasar la calzada fué arrollado por un ómnibus, falleciendo en el acto.

Vendedores ambulantes

Víctor Biaio, argentino, de 15 años de edad, domiciliado con sus padres en Tronador 2173, juntamente con otros niños se dedicaban, en la mañana de domingo, a vender sus productos en la feria de las calles Nahuel Huapí y Cabildo.

Un inspector municipal apellidado Vigo, al ver a los menores traté de decomisarles y éstos emprendieron la fuga.

El fatal accidente

Los niños corrían velozmente, y en su persecución se lanzó el inspector municipal Vigo. Víctor Biaio, que llevaba una pequeña bolsa con ajos, al cruzar la calle Cabildo, fué arrollado por el ómnibus chapa 16.664, de la empresa Péranc, dirigido por el chauffeur Juan Julio Acuña, con domicilio en Latinar 3055.

Sufrió la pequeña víctima la fractura del cráneo y lesiones internas, que decretaron su instantáneo fallecimiento.

El fatal accidente fué presenciado por numerosas personas, que en seguida, dieron aviso a la seccional 35ª de policía, que trató de guardar la mayor reserva sobre el particular.

GRAN VENTA BLANCA

Con nuevas e impresionantes rebajas, se inicia mañana de la segunda semana de la gran VENTA BLANCA

No hay en toda la ciudad oportunidad igual para realizar grandes compras.

Sábanas, Manteles, Ropa blanca, Prendas para Baño, y toda suerte de Ropa Interior para señoras, caballeros y niños, se están ofertando a

Precios asombrosamente rebajados y que usted debe aprovechar de inmediato

Mañana todos a

Harrods

Florida, 877 - U. T. (31) Retiro 4901

—¡Qué vergüenza, ya ni se respeta a la policía!

—Diréctivo, en la primera vez que manejo! Además está medio mareado porque se cree muy fino, y tiene que ir hasta Lonsdale, Bolívar 289, a sacarle los adornos de la fiesta.

BERNACCHI
1351 - CANGALLO - 1351
Brin ce Hilo Suela Doble Goma
Aplicación de Cuero
36-46 $ 3.90; 31-37 $ 3.60;
25-30 $ 2.90
$2.90
34-41 $ 2.90; 25-33 $ 2.50
Con Elástico
$2.50
Suela Doble De Goma En Oscuros
Negro y Color 36-45 $ 4.90
34-37 $ 4.40 31-33 $ 3.60
26-30 $
3.40
FABRICA DE CALZADO

Cochería Bisso
SARMIENTO 4076 — U. T. 62 - 2482
GAONA 565 — U. T. 60 - 0257
POR SOLO $ 150
Servicio fúnebre, compuesto de: Ataúd imitación, capilla ardiente, carroza fúnebre a 4 caballos (S. L.) berlina de duelo, carruajes, licencia, tierra y aviso en un diario.
El mismo servicio para bóveda, ataúd con caja metálica garantida (S. L.) ..... $ 275
FUNEBRE AUTOMOVIL, $ 10.-
Consulte precios desde el más modesto al más lujoso que será favorecido.

GONZALEZ CON AUTOMOTO SE IMPUSO EN LA CARRERA PARA CICLISTAS DE 3a. CATEGORIA

El Ganador de la Carrera K. 40 La Plata-Magdalena-Agronomía, Empleó 2 Horas 14 Minutos

POR fin después de varias postergaciones pudo largarse esta mañana la clásica carrera organizada por "El Gráfico" y la comisión de fomento Moto-Ciclismo, para corredores libres de 3a. categoría.

Esta carrera había despertado enorme interés entre los muchos corredores libres que se han incorporado ya en forma definitiva al deporte del pedal; lamentándose las varias postergaciones y el obligado cambio de recorrido haya sido la causa de que muchos de los aficionados inscriptos no hayan podido intervenir en la carrera.

Con todo, el hecho que 62 corredores lo hayan hecho, es una demostración de la importancia que adquirió esta carrera.

Aun cuando como decimos, la carrera se debió largar muy fuera de mano, un numeroso público de aficionados concurrió a presenciar la largada y llegada de esa prueba.

62 corredores intervinieron

Al darse la señal de largada a las 8.30 horas, se hallaban listos para partir 62 corredores de 215 categorías.

La señala se hizo en forma regular, notándose que el tren de la carrera no sería mayormente violentado por los corredores.

En esa forma se corrieron los primeros kilómetros, sin que se produjeran mayores incidentes.

Recién cuando se alcanzó el kilómetro 40 en Gonzáles Catán y Magdalena, se produjeron algunos caídas.

El mismo sucedió en el camino de Magdalena a Berisso, en el lugar "codillón" que está a las puertas de Magdalena.

La etapa de vuleta

Apenas iniciada la etapa de vuelta, fué visible el empeño del joven ganador y de su compañero Gorlup, para dar a la carrera un tren más violento que en la etapa de vuelta.

En esa forma, casi siempre González fuerá la carrera, constituyendo al final, bien secundado por Gorlup, aventajar en más de un minuto al pelotón más cercano.

Otro de los corredores que hizo excelente carrera fué Tomás Johnstone, el que durante casi toda la etapa de vuelta estuvo entre los diez primeros.

Muchas caídas y abandonos

Debido a lo accidentado del camino, durante el trayecto de ida como de vuelta, se produjeron numerosas caídas, que si bien ninguna de ellas alcanzó gravedad, hizo que muchos corredores que iban primeros, fueran a abandonar.

Se corta el as de la Aleyon

Cuando sólo faltaban algunos kilómetros para la llegada, el "as" de la Aleyon, González, consiguió distanciarse más de medio kilómetro llevando así a Gorlup, quien espuntó también admirablemente.

Los resultados

Finalizados los 80 kilómetros del recorrido, se registró el siguiente resultado: 1o. José González, con máquina Aleyon, en 2 horas, 14 minutos, del C. C. Centro; 2o. Mario Gorlup, con máquina Aleyon, a dos máquinas, en el mismo tiempo; 3o. Tomás Johnstone, con máquina Humbert, a 2 minutos; 4o. Miguel Sánchez, con máquina Humbert, a 2 minutos; 5o. Pedro Silvestrelli; 6o. Antonio Miranda; 7o. Juan Varela; 8o. Antonio Wagner; 9o. Antonio Carballedo; 10. Cirtel Delfor; 11. Leonardo Bellino; 12. Luis Rascorto; 13. Eduardo Zinker; 14. Mateo A. Mengual; 15. M. Cesario; Miguel Castella; 17. Juan Vaneca; 18. Tomás D. Rosselli; 19. A. Cirinaldesa; 20. Miguel Vialglio; 21. carlos Arenal; 22. Juan Barbeta; 23. Andrés Hayuvuriz; 24. Mateo A. Mengual,

SOLANO LIMA HA DEFENDIDO AYER LA LEY ELECTORAL

El Lider Conservador Pronunció un Enérgico Discurso

(De nuestro corresponsal)

SAN NICOLAS, 12. — El comité de la Juventud Democrata Nacional inició anoche la campaña electoral en la plaza Mitre, con mucha concurrencia. El líder de la juventud, diputado Solano Lima, pronunció un extenso discurso, defendiendo enérgicamente la libertad electoral. Considera desalentando categóricamente la existencia de fuerzas fascistas que, "protegidas desde arriba" quieren imponerse a la fuerza". Terminó su discurso manifestando que la juventud democrata nacional de San Nicolás jamás estará con el fascio, repudiándolo públicamente desde la tribuna y en todas partes.

LA UNION FERROVIARIA "DESAUTORIZA LA ACTITUD TRAIDORA DE LA CONFEDERACION G. DEL TRABAJO"

"No Interpretan la Voluntad del Obrero" - Dicen

La Junta Ejecutiva de una Sección de la Unión Ferroviaria dió un comunicado con fuertes Expresiones

La comisión ejecutiva provisoria de la Sección Buenos Aires Oeste de la Unión Ferroviaria, en su reunión del 10 del corriente, resolvió dar a publicidad una declaración que se relaciona con la actitud de la Confederación General del Trabajo.

"Este organismo — dicen — traiciona a la clase trabajadora de la República, al negarse a organizar la lucha contra el avance del fascismo".

Se analizan en otros párrafos las declaraciones de la C. G. T. referentes a la situación de los sindicatos obreros y a su libertad de acción.

"No interpretan la voluntad del obrero"

Comienza diciendo la Unión Ferroviaria:

"Que el manifiesto reciente hecho público por el titulado Consejo Confederal de la Confederación General del Trabajo constituye una traición abierta a toda la clase trabajadora de la República al negarse a organizar la lucha contra el avance del fascismo, precisamente en estos momentos en que nuevos y cobardes asesinatos han sido cometidos por las bandas legionarias en complicidad con la policía, complicidad que alcanza por entero a todas las autoridades gubernativas.

Que por otra parte la actitud de los dirigentes de la C. G. T. al afirmar que "el movimiento obrero no encuentra ninguna traba" para su normal desenvolvimiento implica desentenderse o aprobar el hecho de que las organizaciones más combativas de la clase trabajadora se encuentren en la ilegalidad o hayan sido declaradas "asociaciones ilícitas".

Que esta actitud del titulado "Consejo Confederal" de la C. G. T. no es la voluntad auténtica de los trabajadores del país ni de los "300.000 organizados" de la Confederación, toda vez que ese organismo central es un organismo de hecho, que se abroga una representación que no tiene, desde el momento que se niega (después de cuatro años) a convocar al Congreso Constitutivo de la nueva central sindical.

Tramonti se negó

Que la gravitación notoria que ejercen los dirigentes de la Unión Ferroviaria en la C. G. T., entre los que se encuentra Tramonti, que se ha negado a hablar en un acto contra el fascismo, debe servir para darnos la medida de que garantías tiene en esos dirigentes la clase obrera sindicalmente organizada.

Que ante la traición de los dirigentes sindicales se hace necesario coordinar la acción práctica y orgánica de las organizaciones sindicales de base para organizar su propia defensa, la C. Ejecutiva Provisoria de la Sección Buenos Aires Oeste de la U. F. resuelve:

Desautorización

1.o—Desautorizar ante toda la clase trabajadora la actitud de traición de los dirigentes de la C. G. T., y en especial modo de los dirigentes ferroviarios.

2.o—Ratificar una vez más la resolución de la asamblea general de nuestra sección de fecha 6 de octubre ppdo. propiciando la unidad de acción en toda las centrales obreras y sindicatos autónomos de la República para la lucha contra el fascismo.

3o. — Que la postura adoptada por los dirigentes de la C. G. T. hace necesario que a los fines de HACER EN LOS HECHOS la unidad de acción contra el fascismo, los sindicatos obreros y sus secciones deben ponerse de acuerdo y organizar esa lucha a pesar de la traición de los dirigentes de la Confederación General del Trabajo.

4o. — Publicar esta resolución en todos los diarios con página obrera.

500 Obreros Yanquis se Apoderaron del Frigorífico Donde Trabajaban

AUSTIN (Minnesota), 12. — United Press. — Más de 500 trabajadores en huelga del frigorífico H ormel Packing Plant, que figura entre los más grandes del mundo, sorprendiendo a los guardianes, se apoderaron ayer, sábado, del establecimiento.

Hay preparadas cuatro compañías de la milicia estadual para recuperar el frigorífico y desalojar a los invasores, esperándose para proceder, el resultado de una investigación personal de la situación que hará el gobernador Floyd Bolson.

El conflicto planteóse por no acceder la empresa a aumentar los salarios en 10 centavos por hora.

MRS. MOHPA, de Green, del estado de Somerstown, de 4 años de edad, tomará parte en un concurso de natación, del que se espera verla salir triunfante, dadas las condiciones que ha demostrado poseer para la distancia de 60 yardas

A Cachiporrazos Pelearon en Plena Calle Dos Bandos de Elementos de la Legión

LA DETENCION DE MARCELO LEZICA FUE RECOMENDADA

Un Teniente del Ejército Denunció lo Ocurrido

La información policial consigna un hecho del cual han sido participantes un teniente del ejército, un amigo que lo acompañaba y un grupo de legionarios, y que se produjo en la esquina de las calles Moreno y Matheu.

Atacaron con cachiporras

De acuerdo a la información policial dada según la denuncia del oficial del ejército y su acompañante, se encontraban en la mencionada esquina el teniente del ejército argentino Armando Pimentel y su amigo Francisco Castañé, sin sospechar de manera alguna que iban a ser víctimas de una agresión por parte de un numeroso grupo de legionarios, que, como se sabe, tienen su sede central en la calle Belgrano, próxima al lugar donde se produjo el hecho.

Mientras los mencionados conversaban, pasó delante de ellos el señor Marcelo de Lezica, destacado dirigente de la Legión y que forma parte del llamado Consejo Supremo de la Legión Cívica Argentina.

Refieren testigos presenciales del suceso que el señor de Lezica reconoció al teniente Pimentel y lo saludó, pasando poco después por el mismo lugar para retornar al local de la Legión.

Pimentel y su acompañante Castañé se sorprendieron al ver, poco después regresar el Sr. De Lezica al frente de un grupo formado por cerca de 20 legionarios uniformados y armados de cachiporras. El grupo, con su dirigente a primer término, se encaró contra aquellos y con las cachiporras que llevaban lesionaron a Castañé en la cabeza.

Conforme a la información dada por un testigo, conjuntamente con el grupo concurrió hasta el lugar citado el Sr. David Uriburu, miembro también del Consejo Supremo de la Legión. El Sr. David Uriburu, al enfrentarse el grupo contra las dos personas que se encontraban en la esquina, se separó de aquél, distanciándose varios metros.

La comisaría de la sección 6a. que es la que instruye el sumario, nos ha informado que las cachiporras utilizadas por los agresores tienen 25 centímetros de largo.

Aparece otro lesionado

Poco después de producirse el hecho y de iniciar la seccional su intervención, se presentó al local de la comisaría Francisco De Victor, argentino, de 20 años, soltero, que presentaba un golpe de trompis en el ojo derecho.

De Victor declaró que esa lesión le fué producida por el teniente Pimentel.

Las autoridades policiales detuvieron a De Victor en averiguación del hecho.

La causa del hecho

Las personas mencionadas en la crónica pertenecen a la Legión, con excepción del teniente Pimentel. Pertenece en cambio a la entidad un hermano del mencionado oficial del ejército.

La comisaría se encuentra empeñada en esclarecer las causas del hecho, y a tal efecto ha estado a declarar a varias personas que se suponen participantes o testigos presenciales de aquél.

Poco después de tener conocimiento de la agresión, las autoridades de la sección se trasladaron al local de la sede de la Legión, no logrando en ese primer procedimiento individualizar a los agresores ni secuestrar las armas empleadas.

Por nuestra parte hemos logrado averiguar que la agresión tiene su origen en una disidencia que se acaba de producir entre los miembros de la Legión.

La disidencia se planteó entre el consejo supremo de la Legión y los comandantes de agrupación a causa de querer los miembros de aquél participar en las próximas elecciones nacionales.

El consejo supremo, pues, quiere participar en política, y, según nuestros informes, se habría convenido que uno de sus miembros integrará la lista de diputados nacionales por el Partido Conservador. Ese miembro sería el señor Marcelo De Lezica, cuya actuación en el hecho hemos consignado conforme a los datos suministrados por la policía.

División

En contra de la participación en la política se manifestó desde el primer momento la mayoría de los comandantes de agrupación. 13 de esos comandantes se alzaron contra el consejo supremo. Los legionarios están divididos en 20 agrupaciones, teniendo cada cual su comandante.

Ayer se separaron de la Legión.

Precisamente, uno de ellos es Francisco Castaño, que, como informamos en la crónica, resultó lesionado por el grupo agresor, mientras se hallaba en compañía de un teniente de nuestro ejército.

Recomiendan la captura

La comisaría 6a., en un despacho telegráfico dirigido a las seccionales y oficinas de la repartición, con fecha de hoy, recomienda la captura de Marcelo de Lezica, argentino, de 20 años, y de un ciudadano que se supone sea N. Rocha, de la misma nacionalidad y 35 años, acusados del hecho de lesiones que relatamos.

Oficialmente se informa que Marcelo Lezica y N. Rocha emplearon cachiporras de 25 centímetros de largo para cometer la agresión que motivara su procesamiento.

Extrajeron del Riachuelo el Cadáver de un Hombre

A las 11 horas de hoy fué extraído del Riachuelo, jurisdicción de Puente Alsina, el cadáver de un hombre. Este resultó ser José Blanco, italiano, de 33 años de edad, El ayudante Gallardo, de la Prefectura de Puente Alsina,

CASA ESCASANY S.A.

APROPIADAS PARA EL VERANO.

USE *reloj-pulsera con malla cromada, es práctica, cómoda y son modelos de gran actualidad.*

Reloj y malla de metal cromado, horas saltantes, máquina fina, a pesos 27.=

Reloj y malla de metal cromado, horas saltantes, máquina fina, a pesos 15.=

Por toda compra mayor de $ 5.- recibirá Vd. un nuevo y original *Obsequio* Venga a buscar el suyo.

Reloj y malla de metal cromado, con broche a presión, cuadrante blanco, máquina fina, a pesos 37.=

Reloj y malla de metal cromado, con broche a presión, cuadrante blanco, máquina fina, a pesos 35.=

Reloj y malla de metal cromado, con broche a presión, cuadrante blanco, máquina fina, a pesos 29.=

Reloj y malla de metal cromado, con broche a presión, cuadrante blanco, máquina suiza, a pesos 18.=

Todos nuestros RELOJES son OBSERVADOS y GARANTIZADOS

TRAIGANOS SU RELOJ-PULSERA Y LE APLICAREMOS LA MALLA CROMADA

Malla de metal cromado y reloj de plata estilada, cuadrante blanco, fabricación suiza, a pesos 30.=

Reloj y malla de metal cromado, con broche a presión, fabricación suiza, a pesos 25.=

Reloj y malla de metal cromado, cuadrante con dorado, adornos y guarda tiempo, fabricación suiza, a pesos 35.=

Reloj y malla de metal cromado, con broche a presión, adornos lisos y pulidos, máquina suiza, a pesos 32.=

Reloj y malla de metal cromado, con adornos lisos y pulidos, máquina fina, a pesos 27.=

Malla de metal cromado, con reloj de níquel, fabricación suiza, cuadrante blanco, a 15.=

LOS PEDIDOS del INTERIOR son atendidos en el día

CASA ESCASANY S.A. JOYERIA Y RELOJERIA

Perú esquina Rivadavia y Avenida de Mayo 615

Sucursales: Avda. de Mayo 1145 - Tucumán - Bahía Blanca - M. del Plata

¡Cuánto me alegro haberlos probado!

Fontanares DE 20 CTS

Luego de 4 Años, Volvieron a Jugar Juntos los Tres Hermanos Reynal, al Polo

Satisfechos del Resultado Final del Encuentro que le Hizo Reconquistar el Prestigio Frente a Hurlingham, los Gauchos se Preocupan del Futuro

☆ ★ ☆

LOS HERMANOS Juan y Martín Reynal, integrantes del equipo de Santa Paula, contemplan la copa conquistada en la lucha con los polistas americanos en el torneo de 1930. Juan, Martín y José Reynal han vuelto a jugar juntos después de cerca de cuatro años. La responsabilidad de ser nuevamente campeones les preocupa y la salvarán en el futuro

El gran match de polo, ganado por Santa Paula, ha colocado a este team criollo del indomable Andrada, en la rueda final del campeonato abierto del presente año. Sobre este futuro encuentro y sobre las emocionantes incidencias del match de ayer, nos hablan Martín y Juan J. Reynal, destacando la coincidencia excepcional de que luego de cuatro años, los tres hermanos Reynal disputaron juntos, contra Hurlingham, el prestigio de sus colores gauchos.

Fué un partido bravo

Martín y Juan J. Reynal, nos recibieron en su domicilio de la calle Viamonte con la cordial amistad de siempre, lamentando al propio tiempo, que una circunstancia imprevista les privase de tenerlo presente durante nuestra entrevista a su hermano José, y a Manuel Andrada.

—Con esta leve contrariedad — nos dijo Martín — nos entregamos presentes entero a ustedes.

—¿Qué opinión tiene sobre el partido jugado ayer?

—Estamos encantados del resultado final — nos responde Martín. — Desde luego, la nuestro un match muy bravo. Hurlingham, además de estar bien montado, posee recursos muy buenos para defender su valla. La prueba está en el resultado que cubrió cuando nos derrotaron en el match decisivo del campeonato abierto de ese mismo día, hace poco.

Los tres hermanos se entienden

—A qué atribuye entonces el triunfo?

—Al excelente entrenamiento en que nos encontrábamos. Con Andrada integramos, indiscutiblemente, un cuadro homogéneo, que hace cuatro años ganó la Copa Ancheorena. Desde aquella época, en efecto, Juan no juega más con nosotros, hasta ayer.

—¿Quiere decir entonces que juegan tres hermanos se entienden?

—Efectivamente — responde — creo que nos entendemos bien. Durante el match, por ejemplo, hicimos 12 tiros al arco, contra 11 de Hurlingham, no obstante haber estado apiñados en caballos y haber tenido que cambiar de montu, por este motivo, varias veces. Yo sólo me vi obligado a cambiar de montu seis veces, cuatro de las cuales utilicé los petizos de Armando Brown Menéndez, entre ellos Júpiter, que es un animal simplemente maravilloso.

Los preferidos de los Reynal

—A propósito, Martín, ¿cuál es su mejor petiso?

—El Pato. Con este caballo extraordinario por su agilidad y su inteligencia he jugado muy buenos matches dentro y fuera del país.

—¿Y el preferido de José?

—El Paraguay. Le tiene un cariño justificado. Sólo con él pudo hacer entre los emocionantes pases que dieron todos los críticos del partido. Sin embargo, es necesario decir, que Hurlingham estaba con nosotros mucho, que por este motivo tuvimos que trabajar mucho, especialmente contra Lacey, al que es difícil marcar. Ayer estuvo en uno de sus mejores días. Ha demostrado que es un adversario peligroso y que no se cansa, como dicen por ahí, del quinto a sexto chukker. La última arremetida es un ejemplo.

El tanto anulado

—Ha llegado, Martín, al tema que queríamos tocar: ¿Qué opina usted del tanto anulado?

—Qué quiere que opine, compañero. Nosotros tenemos que continuar, y más que por costumbre por disciplina deportiva, por cultura y por dignidad, acatar el veredicto de los jueces de polo. Y si esta vez, en que el tanto nos favorece, exhibimos opinión en pro y en contra hasta cierto punto ridícula, ¿cuándo este gol no-modificó el resultado final del match.

—Lo interesante es hora — exclama entonces Juan — el futuro encuentro. Entramos, en el triunfo de ayer, al match final del campeonato abierto de polo del corriente año, y ya responsabilidad se ha convertido notoriamente en nuestra más honda preocupación.

22° 2

La temperatura máxima que se registró a las 13.45 horas ha sido de 22.2. La mínima, registrada a las 4.50, fué de 13.7. Presión barométrica a las 13 horas: 762.52. Humedad relativa: 68. Viento Este, a una velocidad de 9 kilómetros por hora.

JUGO AL GOLF ESTA MAÑANA EL GRAL. JUSTO

En Pareja con el Señor Benavides Ganó por 3 y 2

Conforme a lo anunciado, el presidente de la Nación, general Agustín P. Justo, concurrió esta mañana a los links del San Andrés Golf Club con el fin de jugar la revancha del match que ayer realizó, actuando en pareja con el Sr. Benavides contra un binomio integrado por dos aficionados de la mencionada entidad.

Poco después de las 9 horas se inició el cotejo, acordando el general Justo y su compañero, 6 golpes de handicap, 8 en los primeros nueve hoyos y 2 en los últimos nueve.

Volvieron a ganar

Desarrollando un buen juego, el primer magistrado y su compañero, ya, en el hoyo 9 se habían colocado 1 arriba. Los nueve hoyos de vuelta fueron reñidamente disputados hasta el hoyo 14, en que el señor Benavides logró colocarse 1 arriba, ganando el general Justo los dos hoyos siguientes con ello el match por 3 y 2 a jugar, es decir, el mismo score del cotejo de ayer.

Alrededor de las 12 horas, el general Justo se retiró del San Andrés Golf Club, siempre en compañía del Sr. Luciano Benavides.

El Dr. Mario Sáenz Irá a Corrientes en el Mes Próximo

El doctor Mario Sáenz, designado delegado del Comité Nacional del radicalismo para presidir la reorganización partidaria en Corrientes, ha iniciado en esta capital las gestiones previas a su viaje a aquella provincia. En efecto, ha recibido la visita de numerosos correligionarios políticos correntinos con quienes ha cambiado impresiones y ha tratado algunas de sus disposiciones para preparar la nueva inscripción amplia.

La fecha de su viaja a Corrientes, ha sido resuelta aún y es probable que sea hacia en la primera quincena del diciembre.

CONSTITUIRAN EN CORDOBA UN COMITE ANTIFASCISTA DENTRO DEL P. D. NACIONAL

El Jueves Próximo Habrá una Reunión Para ese fin, Asistirán a Ella Varios Legisladores

(De nuestro corresponsal)

CORDOBA, 12. — En las filas del partido Demócrata Nacional se ha venido produciendo desde hace ya mucho tiempo un movimiento contrario al fascismo, el cual culminó cuando ocurrió el grave hecho en el cual perdió la vida el legislador socialista Guevara.

El partido Demócrata Nacional repudia los actos de violencia de ciertos elementos y no sólo los repudia, sino que se ha dispuesto a combatirlos con toda la altura de sus más caracterizados dirigentes, pero también con la mayor energía, la intromisión en la vida argentina de elementos perturbadores que quieren implantar principios reñidos con los más caros principios de nuestra nacionalidad.

De acuerdo con esto, el jueves próximo se realizará una reunión de dirigentes demócratas, entre los cuales se sabe que estarán presentes varios legisladores de tendencia liberal, con objeto de constituir un comité de juventud demócrata antifascista.

Durante la misma se tratará de estudiar el espíritu de los presentes, cuando un nuevo hecho, al sumarse, vino a aumentar la confusión. En una de esas avanzadas, de esos llamados "bañaderas", atropelló por la parte posterior a un automotor, en que viajaba el chauffeur de servidores públicos. El segundo encontraron resultaron heridos y contusos.

Pie a tierra

Los hombres que iban en la automotor, a pesar de ser los más maltrechos, recibieron orden de echar pie a tierra, e inmediatamente se dirigieron al colectivo volcado, del que procedieron a sacar los ocupantes, muchos de los cuales daban ayes de dolor y sufrían crisis nerviosas.

Fuga de la "bañadera"

Todos estos acontecimientos, la confusión, el hecho de temer que ir al cuartel de bomberos Juan Carlos Perret a enterarse al lugar de la llamada de los motivos de ella — que resultó no ser más que una falsa alarma provocada por un corto circuito — permitió al conductor de la "bañadera" emprender la fuga, sin que se pudiera detenerlo al siquiera anotar el número de matrícula del vehículo.

Sacan los pasajeros

Los pasajeros del colectivo fueron sacados de la difícil posición en que se encontraban y el coche vuelto a su posición normal.

Los bomberos prestaron los primeros auxilios a los pasajeros, y recién después pensaron Dirase en sí mismos, constatando que, en realidad, eran ellos los más perjudicados.

Bomberos heridos

Como consecuencia del primer choque con el colectivo y del golpe posterior del auto de excusión resultaron heridos los siguientes componentes de la dotación:

Jaime Joaquín V. Pérez, golpe en el lado derecho del pecho y contusión en ambas rodillas; sargento Faustino Silva, contusión en el ojo derecho, con herida superficial en el párpado superior y erosión en ambos de la nariz; soldado Juan Arenas, contusión en ambos antebrazos; soldado José Arañazar, contusión en el ojo izquierdo; Raúl Romero, contusión en el codo derecho; Marcelino Reguelra, contusión en la región del derecho y la rodilla izquierda; Mario Magani, contusión en el antebrazo derecho; cadete Juan Carlos Pevet, ligera contusión sobre la región peluviana; cabo Ramón Zarazaza, contusión en el hombro y brazo.

Los testigos

Varios testigos del hecho, entre ellos los señores Diego Fernández, domiciliado en Pasteur 856; Romano Beade, domiciliado en Mendoza 365, declararon que creían que era conveniente dar a conocer a los ocupantes de los coches de excusión el sentir de los que de clarín de los bomberos. Roberto Agostino, domiciliado en Avacucho 564, y Francisco Crespo, en Catamarca 3467, están contestes en que la colisión se produjo por precipitación del chauffeur conductor, quien intentó pasar antes que la automotor.

Desperfectos en la autobomba

Como consecuencia de las desavenencias, la autobomba sufrió serios desperfectos. Presenta abolladuras en los faroles guardabarros, rotura en los paragolpes y destrozado el radiador.

EL CHAUFFEUR NO HIZO CASO A LOS TOQUES DE SIRENA

La Autobomba Sufrió Grandes Desperfectos en el choque

Un hecho espectacular del que por suerte no hay que lamentar desgracias personales, se produjo anoche en la intersección de las calles Salta e Independencia. Nos referimos al choque de un colectivo con una autobomba que conducía una dotación de bomberos.

Cómo fué el hecho

Habiéndose recibido en el cuartel de bomberos un pedido de auxilio para la calle Independencia 1857, salió de inmediato una autobomba conduciendo una dotación al mando del inspector Joaquín V. Pérez.

A gran velocidad salió el vehículo del cuartel, debió por Sáenz Peña y luego tomó Independencia hasta el Este, en dirección al lugar de donde provenía la llamada.

Tocaban sirena y sonaba el clarín

Como de costumbre, el auto llevaba una gran velocidad y mientras el trompa de órdenes tocaba atención, el inspector a cargo de la dotación hacía funcionar la sirena de alarma.

Fué así como la autobomba llegó a la intersección de las calles Salta e Independencia, donde se produjo el hecho. En efecto, en el mismo momento que la autobomba desembocó en Salta, un coche de la línea 31, que guiaba Francisco Michetti, se interpuso en la calzada, razón por la cual el bombero conductor de la autobomba, Julio Suárez, se vió precisado a aplicar los frenos en forma violenta, no pudiendo, no obstante, evitar la colisión.

Fué espectacular

El choque fué espectacular. Inmediatamente de producida la colisión el colectivero volcó, arrastrando del mismo coche, dieron alaridos de pánico, como pretendiendo la existencia de un grave hecho, y lo mismo ocurrió con algunos vecinos que se encontraban en las inmediaciones.

Pero no había desaparecido la sensación de estupor del momento, cuando un nuevo hecho, al sumarse, vino a aumentar la confusión. En una de esas avanzadas, de esos llamados "bañaderas", atropelló por la parte posterior a un automotor, en que viajaba el chauffeur de servidores públicos. El segundo encontraron resultaron heridos y contusos.

EL COLECTIVO de la línea 31, que gracias a la pericia de su conductor, el bombero Joaquín V. Pérez, no sufrió más que leves daños, en el choque de anoche. Asimismo, por dicha circunstancia, no hubo que lamentar otra consecuencia que un susto mayúsculo.

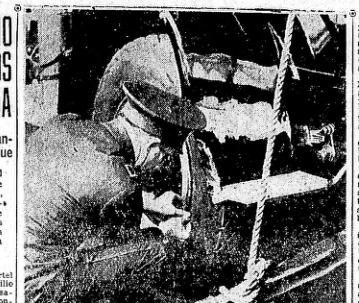

DESPUES DE ATROPELLAR al colectivo, la autobomba que conducía la dotación de bomberos al lugar del siniestro, fué a su vez embestida violentamente por una bañadera que la tomó por el centro del lado derecho, causándole los deterioros que pueden apreciarse. A raíz de este segundo choque fué que resultaron lesionados varios bomberos

Un Colectivo se Cruzó al Paso de los Bomberos y la "Bañadera" los Chocó

★ ★ ★ ★ ★

y se dirigía nuevamente a su domicilio, un vecino le dió cuenta de la novedad y en el preciso momento que se detenía a leer lo que decía uno de los carteles, varios vecinos se acercaron para curiosear.

Avergonzado, sin tener porqué, Mier sólo pensó en ese momento en averiguar quiénes serían los autores y parece que fué para él tarea fácil, porque algunos vecinos vieron a las personas que pegaban los carteles, la noche anterior.

Su esposa quiso convencerlo de que no tratara de saber quiénes habían sido los autores de tan mala broma, invitándolo a ir a la compañía a su biógrafo, pero Mier, quería obtener una satisfacción, y juntamente con su cuñado, José Munarriz, argentino, de 24 años de edad, soltero, y un hermano de él, José Mier, argentino, de 20 años, soltero, fué en busca de los autores.

Los dos hermanos Mier y el cuñado Munarriz, se dirigieron a la esquina de las calles Murguiondo y Ubac, cerca de sus domicilios, donde suelen estacionarse, para charlar, una barra de muchachos del barrio.

Seguramente que entre los componentes de la barra esa, estaban los autores de la pegatina de carteles y, no sería extraño que en el momento en que apareció el ofendido, se hallaran comentando los resultados obtenidos con la broma de mal gusto, que, a buen seguro, ellos festejaban, risueñamente.

José Mier, al llegar se enfrentó con uno de las de la barra, parece que con un tal Raúl Boutan, argentino, de 22 años, soltero, que se domiciliaba en la calle Ubac 6390, sosteniendo con él un violento cambio de palabras, al mismo tiempo que le reprochaba su modo de proceder.

Luego intervinieron otros de los que se hallaban presentes y como el incidente cada vez cobraba proporciones mayores, el hermano de José y el cuñado llegaron en defensa de él. En tales circunstancias se Raúl Boután, argentino, de 22 años

VICENTE PAEZ, uno de los carteles que aparecía llenando uno de los carteles que aparecía llenando uno de los carteles que aparecía llenando

Silbaron a Azaña en un Acto Político

Gastañaga Venció a Bertazzolo por Abandono anoche

GASTAÑAGA

BERTAZZOLO

(De nuestros corresponsales especiales)

MADRID, 12. — En el match de box disputado anoche en ésta entre los pesos pesados Isidoro Gastañaga, español, y Bertazzolo, italiano, resultó vencedor Gastañaga por abandono del italiano en el tercer round.

OCURRIO UN ACCIDENTE AL AUTO DEL Sr. HERRIOT

(Agencia Havas)

PARIS, 12. — El automóvil del señor Herriot, en el interior del cual viajaban los señores Gouachen y Chambon, amigos del Sr. Herriot, sufrió un accidente cerca de Tolón, resultando sus ocupantes con heridas leves.

El ex primer ministro no viajaba en su coche en momentos de producirse el accidente.

UN HOMBRE MATO A OTRO DE UN TIRO EN VILLA FIORITO

El Matador Logró Desaparecer, Pero se Confía Detenerlo

EN Villa Fiorito, situada en el cuartel 9 de Lomas de Zamora, se desarrolló un hecho sangriento, del que resultó víctima Reginaldo Arvengui. El autor del hecho, que está prófugo, se llama Américo Cara, argentino, casado, de 24 años de edad. Según averiguaciones de la policía de Banfield, el hecho ocurrió a las 2.30 de esta madrugada.

El hecho

A esa hora, encontráronse los dos hombres, que se hallaban distanciados por cuanto que se trata de estrabismo.

Después de un breve cambio de palabras, Cara desenfundó un revólver, disparando un tiro contra su rival, hiriéndolo en la región abdominal, lado derecho. Corrurrió el comisario Alberto Lleita y el oficial Luis Cámara, ordenó hicieron trasladar el herido al hospital Fiorito, de Avellaneda.

Fallece la víctima

En el momento en que, a las 6.30, se le practicaba una intervención quirúrgica, Arvengui dejó de existir. Mañana, a las 14 horas se verificarán la autopsia correspondiente.

La policía cree que el homicida no tardará en ser aprehendido, pues ya se está sobre la pista de su fuga.

Ha dado cuenta al juez de turno, doctor Ocampo Jiménez, instruyéndose el sumario de estilo.

HAN SIDO PROCLAMADOS TODOS LOS CANDIDATOS

Los Obreros de Construcciones Van a Trabajar

(De nuestros corresponsales especiales)

MADRID, 12. — La huelga que sostiene el ramo de constructores de esta capital, ha entrado en su fase de solución, esperándose que sea reanudado el trabajo.

UNA BOMBA CAUSO SERIOS DAÑOS EN UNA FABRICA

Otra Bomba Derrumbó en Maliano Parte de una Fábrica

(United Press)

SANTANDER, 12. — En la fábrica de azulejos de Valderramma una bomba destrozó centenares de cristales.

La explosión provocó también la ruptura de numerosos vidrios de las casas contiguas.

Otro atentado en Maliano

Otra bomba derrumbó en el pueblo de Maliano, el muro de una fábrica de velas y causó otros grandes destrozos.

EXPLICAN UNO DE LOS MOTIVOS DE LA FUGA DE MARCH

Jiménez de Asúa Habría Salido en Defensa de la Compañía Tabacalera

(De nuestros corresponsales especiales)

MADRID, 12. — El diario "El Socialista" hace hoy una interesante denuncia, la que posiblemente, dice, constituiría el motivo de la evasión del millonario March.

Intervino Jiménez de Asúa

Revela "El Socialista", que seis días antes de producirse la fuga, el abogado Jiménez de Asúa, en representación de la Compañía del Monopolio de Tabacos de Marruecos, presentó un escrito haciéndose presente en el proceso como perjudicada por el contrabando de tabacos en aquel territorio.

EMPATO EN PARIS EL EQUIPO AMERICANO

(United Press)

PARIS, 12. — El partido de football disputado hoy en ésta, entre el equipo combinado chileno-peruano y el equipo del Club Francés, resultó empatado por 2 a 2.

La Propaganda Será Decisiva

En la Semana que Falta Para la Elección se Jugará la Suerte de la República

(United Press)

MADRID, 12. — En los Ayuntamientos de todas las circunscripciones electorales verificóse hoy el acto de la proclamación de los candidatos a diputados a Cortes por las mismas.

La elección de diputados se celebrará el domingo próximo, y los votos solamente serán computados a los candidatos cuyos nombres hayan sido proclamados hoy oficialmente, para lo cual deben ser presentados por tres concejales que acrediten que aquéllos disfrutan los derechos civiles indispensables.

La última sema na de propaganda

La proclamación coincide con la iniciación de la última semana de la campaña electoral, la que adquiere una intensidad no igualada hasta ahora, realizándose centenares de mitines diarios.

Se realizan cente nares de mitines

(De nuestros corresponsales especiales)

MADRID, 12. — La campaña electoral ha entrado en una fase interesantísima con motivo de la agudización de los mitines de propaganda. Diariamente se celebran centenares de ellos, llegando en algunas localidades hasta celebrarse ocho, sin incidentes que tengan más trascendencia que los idénticos que ocurren en épocas de normalidad.

La propaganda por radio es intensa

Las estaciones radioeléctricas han relegado a segundo término los conciertos, consagrando preferencia a los actos políticos, lo que permite a millares de españoles asistir a la propaganda desde sus domicilios o establecimientos públicos, la mayoría de los cuales poseen instalaciones de radio.

No se conoce el núme ro exacto de candidatos

Efectuada la proclamación oficial de los candidatos, no es posible señalar el número exacto de contrincantes hasta ahora, por las variantes introducidas en las candidaturas.

Los radicales-socialistas a poyarán a los socialistas

Entre las últimas figura la decisión del partido izquierdista radical-socialista, el cual ha retirado sus candidatos de Madrid para no restar votos a la izquierda, que está representada principalmente por los socialistas.

El Partido Radical-Socialista busca coalisarse con los radicales en Valencia para presentar a Fernando Valera, que pensaba luchar por Cádiz.

En la mayoría de las provincias los radicales ultiman pactos con los grupos afines.

La Acción Pop ular reclamará

La Acción Popular, considerando anticonstitucional el decreto del gobierno prohibiendo las propagandas aéreas y por radio, anuncia que presentará un recurso ante el Tribunal de Garantías.

De ser así, la resolución la tendrá mucho después de las elecciones, pero la Acción Popular está interesada en sentar jurisprudencia para sus futuras propagandas electorales, especialmente para las próximas elecciones municipales.

"Sobrevendrán Hambres en Escala Insospechable" Afirma Sir George Paish

(United Press)

LONDRES, 12. — El economista Sir. George Paish, pronunció ayer un discurso en el que atacó la política de autosuficiencia que han empendido las naciones.

"El mundo entero — dijo — está actualmente en bancarrota. La política de autosuficiencia de las naciones producirá espantosos males. A menos que consigamos que nuestro gobierno y que los pueblos de las demás naciones, consigan de sus gobiernos que comprendan el peligro, sobrevendrán hambres en una escala jamás vista hasta ahora".

Es Recordado el Asesinato del Señor Canalejas

(De nuestros corresponsales especiales)

MADRID, 12. — Con motivo de cumplirse hoy el 23 aniversario del asesinato del presidente del consejo de ministros, señor Canalejas, los diarios dedican sentidos recordatorios a su memoria.

PADILLA DERROTO POR PUNTOS A A. ICOCHEA

(United Press)

LIMA, 12. — El pugilista chileno Arturo Padilla, con peso de 164 libras, derrotó por puntos al peruano Alberto Icochea, de 167 libras, en el match de box disputado anoche en ésta.

El chileno dominó desde el comienzo, demostrando mayor técnica, aunque el peruano dió pruebas de mayor dureza y capacidad para absorber el castigo.

No le Permitieron Hablar en Jativa

Los Nacionalistas Vascos no han Podid o Formar una Candidatura Unic a Para las Próxim as Elecciones

(De nuestros corresponsales especiales)

JATIVA, 12. — Azaña fu é silbado por un grupo de individuos cuando se disponía a hablar en un mitin de propaganda electoral. Los interruptores aludieron a los sucesos de Casas Viejas.

Suspendióse también u n banquete que le preparaban sus amigos.

Fracasaron todas las gestion es

(De nuestros corresponsales especiales)

SAN SEBASTIAN, 12. — Todas las gestiones realizadas para presentar en las próximas elecciones parlamentarias una candidatura única estatutista han fracasado, a pesar de que los nacionalistas, dispuestos a lograrla, habían anunciado que sacrificarían hombres de su partido.

La formación de la candidatura única ha sido dificultada especialmente por la actitud de los socialistas y los republicanos de la izquierda, que no admiten coaliciones con otros partidos.

AZAÑA

Arrojaron bombas en una reunión

(United Press)

SANTANDER, 12. — La campaña de propaganda electoral se está desarrollando en medio de una gran efervescencia y frecuentes choques.

Un grupo de mineros y de izquierdistas arrojaron petardos en el interior del teatro de Castro Urdiales, donde los derechistas celebraban un mitin. Los explosivos causaron desperfectos de importancia.

En la calle, grupos de derechistas y de izquierdistas se acometieron a palos y pedazos resultando algunos heridos leves.

Mitin derechista en la Plaza de la Opera

(United Press)

MADRID, 12. — Prosiguiendo su campaña electoral, las derechas realizaron un mitin en el cine Opera, donde hablaron Juan Pujol, José María Valiente, Antonio Royo Villanova y Gil Robles.

La revolución careció de afán creador, dijo Gil Robles

MADRID, 12. — Gil Robles afirmó, al hablar en un mitin derechista, que toda revolución lleva consigo sus gérmenes de muerte; pero además la revolución española careció de afán creador, limitándose a destruir.

Los tres primeros atacaron la obra separatista de la República, calificándola de desintegración nacional. Señaló Royo Villanova que declina el poderío de Maciá en Cataluña, iniciándose paralelamente un resurgimiento del partido de Cambó.

Dijo que las derechas, frente a la revolución destructora, presentan la bandera de la reconstrucción de España. Afirmó que sobre España se cierne la misma amenaza que se ha materializado en Italia y Alemania.

La Conferencia de la Unión Interparlamentaria Reunida Ultimamente en la Capital Española

EN EL PALACIO del Senado se han realizado a principios del mes de octubre próximo pasado, las sesiones de la Unión Interparlamentaria, con asistencia de delegados de numerosos países extranjeros, habiendo sido amplia y profícua

En la nota aparece, arriba, reunida la comisión Financiera y Económica de la Conferencia, que fué encargada de abordar las cuestiones de esa índole. ABAJO: La Comisión del Desarme, cuya labor ha sido amplia y profícua

MAÑANA

PRESENTAMOS EN GRAN VENTA NACIONAL UN EXCELENTE PIYAMA

Un Piyama que puede lavarse las veces que se desee ...puede tenderse al sol... y su color no se alterará ni el tejido perderá su excelente aspecto.

Con cuello solapita, para usar abierto o cerrado.

El corte y la confección son impecables; poco comunes en prendas de esta clase. Lleva finos botones de nácar.

de batista inglesa de muy buena calidad, a un precio como sólo Gath & Chaves puede ofrecer

$ 6.75

En colores unidos: Azul, Beige, Gris perla, Gris plomo y Crudo. Medidas: 3½ al 10.

También lo ofrecemos en forma japonesa, sin cuello.

Uselo para estar en casa... Uselo para dormir... En fin, úselo siempre que quiera estar fresco y cómodo

PUEDE ADQUIRIRLO EN BUENOS AIRES Y EN CUALQUIERA DE NUESTRAS SUCURSALES:

Rosario
Bahía Blanca
Córdoba
La Plata
Mendoza
Tucumán
Paraná
Santa Fé
Mercedes (Bs. As.)
Junín
San Juan
Tres Arroyos
Río Cuarto
Azul
Tandil
Pergamino
San Rafael
Mar del Plata
Concordia

Departamento de CAMISERIA Casa Central - Planta Baja

Gath & Chaves

No sólo compre precio... Compare también calidad!

— donde hay de todo y para todos —

Florida y Cangallo

EMPATARON EL PRIMER TIEMPO SIN SCORE

RESULTADOS GENERALES

En la primera carrera triunfó Blagueur

Por una sorpresa de proporciones se resolvió la primera carrera del programa.

Resultó vencedor Blagueur, que dió mitá de lo pesao que cada dos apostaba a ganador.

Dada la señal de partida, picó en la punta Van Dyck, seguido de Danzig, Machulo y Zapiola, y Blagueur por afuera.

En la tranquera domina Danzig y para por poco Blagueur, dominando a aquél por un pescuezo en el final. Sundial se clasificó tercero.

1a. Primera carrera
Premio CONGREVE
Distancia: 1000 metros
Premios: $ 2000 al primero, 450 al segundo y 150 al tercero

1 BLAGUEUR 56 ki-

los, por Aldeno y Blaire, del stud Los Tres, L. Mattos, F. Rocco (3) 747 707

8 Danzig 56, A. Pérez (10) 8189 4276

5 Sundial 56, A. Gómez (4) 161 171

1 Machulo 56, E. Ordunia (12). 6512 3069

6 Gong 56, E. García . . . 559 449

0 Van Dyck 56, J. Sola. 4566 2684

0 Zapiola 56, I. Leguisamo 5254 2313

0 Berdue 56, A. Lofiego. 2325 1551

0 Castigador 56, F. Moreira 225 1969

0 Fortín Viejo 56, E. Lema 4702 1950

56 corrieron: Simplítico y Narinjan.

Dividendos: de Blagueur, pesos 81.40 y 11.60; de Danzig, 3.60; de Sundial, 42.

Ganado 1 pescuezo; del 2o. al 3o., 2 cuerpos.

Tiempo: 1'13 2/5.

LO QUE HUBIERA PAGADO CADA CABALLO A GANADOR

Gond.	$ 103.80
Sundial	37.1
Van Dyck	12.50
Zapiola	11.50
Berdue	26.50
Castigador	270.50
Lisarak	7.40
Fortín Viejo	12.80
Machulo	7.40

Golden Rock ganó cómodamente la segunda carrera

El handicap de la milla fué ganado por Golden Rock con entera facilidad.

Dada la señal de partida picó al frente Olós Giri seguido de Fatal, Fourrot, Golden Rock, Caminador y cerrando la marcha Gualinchay.

Sin mayores variantes llegan a ponitiime ende se coloca tercero Golden Rock y luego Gualinchay.

Llegan la punta y la Golden Rock carga sobre la puntera y ingera dominarla para luego resistir la carga de Caminador.

2a. Segunda carrera
Premio MINERAL
Distancia: 1600 metros
Premios: $ 4500 al primero, 675 al segundo y 225 al tercero

1 GOLDEN ROCK 46

kilos, por Craganour y Auristella, del stud Behe, Ph. C. Noble, M. Acosta (9). 14216 4276

4 Caminador 56, A. Lezcano (2). 13141 4565

8 Fatal 54, J. Ausbruch (5) 2761 957

1 Fourrot 56, E. Spizzirri (6) 9194 2874

0 Gualinchay 55, T. Alsina 3263 1120

8 Olós Giri 55, A. Santos (8) 1769 570

No corrió: Berberisco.

Dividendos: de Golden Rock, pesos 5.50 y 3; de Caminador, pesos 3.10.

Ganado por 2 cuerpos; del 3o. al 8o., 1 pescuezo.

Tiempo: 1'5.

LO QUE HUBIERA PAGADO CADA CABALLO A GANADOR

Caminador	$ 6.—
Golden Rock	23.50
Fatal.	28.60
Fourrot	84.50
Olós Giri	33.10

Mil Tintes repitió su performance anterior

La tercera carrera se resolvió por el triunfo de Mil Tintes que repitió así su performance anterior.

Dada la señal de partida picó al frente Larose seguido de Carbonario, Fiesta y Mil Tintes.

Sin mayores variantes llegaron a mitad de la recta donde carga Mil Tintes para dominar bien la carrera, mientras Leguí con Carbonario se entierra y llega tercero.

3a. Tercera carrera
Premio PAYASO
Distancia: 2000 metros
Premios: $ 5000 al primero, 750 al segundo y 250 al tercero

1 MIL TINTES 50 ki-

los, por Soplido y Martimarín, del stud Calamuchita, CN. Berazategui, J. di Palma (6). 9105 3509

2 Larose 56, J. Sola (2). 25304 3577

3 Carbonario 54, I. Leguisamo (4). 24532 3552

4 Fiesta 55, A. Santos (5). 1871 793

No corrieron: Támesis, Mirto y Trompeta la.

Dividendos: de Mil Tintes, pesos 12.50 y 4.80; de Larose, 3.50.

Ganado 1 y 1/4 cuerpo del 2o. al 3o., 1/2 pescuezo.

Tiempo: 2'37 1/5.

LO QUE HUBIERA PAGADO CADA CABALLO A GANADOR

Larose.	$ 4.—
Carbonario.	10.50
Fiesta	70.50

Ventisca dominó a Peregrina por escasos distancia

Luego de una estada más o menos prolongada en las cintas, fué dada la señal de partida, picando al frente Bicet seguida de Sonajera, Little Canopy, Nero Bueno, Peregrina, cerrando la marcha Ventisca.

A la altura de la tranquera dominaba la carrera Nero Bueno, mientras Peregrina por el centro carga y domina. Cuando ya parecía ser la ganadora, se abre enormemente hacia la vera, oportunidad que aprovecha Leguisamo para ganar por media cabeza.

4a. Cuarta carrera
Premio MACON
Distancia: 1000 metros
Premios: $ 3000 a la primera, 450 a segundo y 150 a la tercera

1 VENTISCA, 56 ki-

los, por Picacero y Venganza, del st. Condal, (N. Moreno), I. Leguisamo (12). . . 23559 7112

2 Peregrina 56, F. Rocco (3) 5058 2189

3 Bicet 56'53, R. Picón (13). 1963 2651

4 Sonajera 56, E. Ordunia (14) 1011 1803

0 Nobre Dino 56, J. Rosa 14570 4859

0 Argentino 56, J. di Palma 7044 2637

0 Little Canopy 56, H. Rivero 1152 800

59424 22951

No corrieron: La Junta, Vamos a Varia, Rafaga, Show Girl, Nanay, Mesita y Susa.

Dividendos: de Ventisca, pesos 4.50 y 3.40; de Peregrina, pesos 6.60.

Ganada por 1 cabeza; de la 2a. a la 3a., 1 cabeza.

Tiempo: 1'7 2/5.

LO QUE HUBIERA PAGADO CADA CABALLO A GANADOR

Nero Bueno	$ 11.—
Peregrina	21.50
Argentino	33.10
Little Canopy	85.80
Bicet	31.50
Sonajera	35.50

El Cocinero ganó la quinta carrera del programa

La carrera de los potrillos perdedores de tres años fué ganada por El Cocinero.

Dada la señal de partida picó al frente Buen Lío, seguido de El Cocinero y Quiterio.

A los pocos metros pasó al frente El Cocinero, seguido de Batelero, Catrel, Buen Lío, Quiterio y Varielo.

El puntero sigue en ganancia hasta el final, entrando bien la carrera que la lleva Batelero en los últimos metros de la carrera.

5a. Quinta carrera
Premio LYDA
Distancia: 1500 metros
Premios: $ 4500 al primero, 675 al segundo y 225 al tercero

1 EL COCINERO, 56,

por Marón y N. de Mayo, del stud El Lancero, (A. J. Penna), I. Leguisamo (1) 45696 14161

2 Batelero 56, E. Lema (6). 5559 2841

3 Solo 56'55, A. Santos (5) 2138 2003

4 Elixir 56'57, A. Gualdoni (12). 1015 761

5 Buen Lío 56, J. Sola . 3742 2127

6 Varielo 56'54, F. Moreira 837 712

0 Sensor 56'53 E. Spizzirri 1413 1022

0 Catrel 56, A. Lofiego. 3742 2063

0 Quiterio 56'53, N. Arbilla 136 147

48316 25212

No corrieron: Hijo a Rico, Richmond, Darupi, Atico, Superfluo, Tuyú, Wilson, Danaiz y Ciruelal.

Dividendos: de El Cocinero, pesos 2.50 y 2.20; de Batelero, 3.20; de Solo, 3.70.

Ganada por 3/4 de cuerpo; del 2o. al 3o., 3 cuerpos.

Tiempo: 1'27 2/5.

LO QUE HUBIERA PAGADO CADA CABALLO A GANADOR

Elixir	$ 11.—
Buen Lío	30.50
Batelero	138.30
Rencorín	81.—
Silvestre	30.80
Solo	34.10
Catrel	33.60
Quiterio	838.80

48912 19022

7a. Séptima carrera
Premio LOMBARDO
Distancia: 1500 metros
Premios: $ 4500 a la primera, 675 a la segunda y 225 a la tercera

1 CINTA BLANCA 56,

por Cinchón y S. Pepper, del stud Cheveley Park, (E. Hernández), E. Lema (4). . . . . 23297 —

2 Black Rock 56, I. Leguisamo (5). . . . . 13511 —

3 First Kiss 56'54, F. Moreira (15). . . . . 2265 —

49473 —

No corrieron: Bala Temblona, Sierra Linda, Doña Fortuna, Karenina, Pura Crema, Alcatraza, Montaña, Ventisca, Contadina y Golden Puff.

Dividendos: de Cinta Blanca, $ 3.40.

Ganada por 2 y 1/4 cuerpos.

Tiempo: 1'32 2/5.

LO QUE HUBIERA PAGADO CADA CABALLO A GANADOR

Black Rock	$ 4.20
First Kiss	35.30

8a. Octava carrera
Premio COCLES
Distancia: 1200 metros
Premios: $ 4000 a la primera, 600 a la segunda y 200 a la tercera

1 SALAMANCA, 57

55 kilos por Applecross y Spécula, del stud VI-

ñán. (A. Grassi), F. Moreira (3). 19134 5110

2 Anchicaya 57'55, H. Herrera (7). 11631 1153

3 Tahona 59'47, E. Garcia (9). 2783 1520

4 Cosenza 55, M. Robles (8). 16322 5207

5 Contessa 56'55, D. Fernández 4576 2030

6 Dorothy 56'54, M. Gil. 1599 926

0 Dancing Girl 55'51, A. Guadalupe 5627 3760

69452 23166

No corrieron: Luz Verde, Suerte y Siena.

Dividendos de Salamanca, pesos 6.50 y 4.—; de Anchuza, pesos 4.70.

aGanada por 1/2 cuerpo; de la 2a. a la 3a., 1/2 cuerpo.

Tiempo: 1'11' 3/5.

Ganó de Punta a Punta

COTE D'Or, la discutida hija de Sandal, que después de varios fracasos se rehabilitó hoy conquistando una lucida victoria en el Pellegrini

Simularon Venderle Parte de un comercio y lo Han Estafado

La Víctima Denunció el Hecho a la Policía y se Procura la Detención de los Acusados

DOS hombres, en combinación con una mujer, consiguieron estafar a Constantino Ureta, griego, de 27 años, soltero, domiciliado en Avenida Sáenz 1123, en la suma de 600 pesos. Con la venta simulada de un negocio de verduras y restaurant de la Avenida Sáenz 1047, consiguieron despojarlo de la suma precitada.

Antecedentes

El denunciante conoció hace 2 años a Nicolás Cateriotis, griego, de 15 años y a Carolina Castro, española, de 25 años de edad, comprobó de Visa. Estos se dieron dueños del comercio de la Avenida Sáenz 1047. Visa le dijo a Ureta que tenía un socio, Juan Tatopulo, griego también, de 30 años, soltero.

Posteriormente Visa desaparició del negocio, quedando al frente del mismo Tatopulo y Carolina Castro. Esto fué a fines de octubre y el 7 del actual se cometió el hecho.

La estafa

Ureta se encontró luego con su amigo Visa y éste le dijo que si quería entrar a formar parte de la sociedad le vendía la parte de la Castro en 600 pesos. Ureta no tuvo inconveniente y entregó el dinero bajo contrato que se hizo en un papel sellado. Desde ya Ureta quedaba como socio gerente y así se lo comunicó a su amigo.

No eran los dueños

Pero ocurrió que al día siguiente de haber entregado el dinero Visa y su compañera retiraron sus muebles y hueron a Berisso. Luego Tatopulo sacó del negocio algunas mercaderías y luego el dueño del inmueble concurrió también, exigiéndole a Ureta que él era propietario exclusivo de todas las existencias del comercio. Recién entonces Ureta se apercibió que había sido estafado y anoche a las 22.20 denunció el hecho en la comisaría 36ª. Ahora se procura detener a los acusados.

Una Partida de "Patrone e Soto" Terminó muy Mal

Hoy, a las 0.15 horas, se hallaban reunidos en la cantina, sita en la Avenida La Plata 1770, un núcleo de parroquianos entregados a las pelígrosas alternativas del "patrone e soto". Los ánimos se fueron caldeando y de pronto un momento en que el juego degeneró en una agria discusión suscitada entre C. Muro, italiano, de 40 años, casado, estibador, domiciliado en Río de Janeiro 115 y Julio Rotondaro, también italiano, de 32 años, soltero, que vive en pasaje Robles 282.

Muro pretendió en seguida el control de el mismo, recibiendo de un instrumento contiante que la palabra todavía no ha sido pronunciada, hiriéndole en la nuca y en la región frontal, a Rotondaro, de poca consideración.

Intervino inmediatamente personal de la comisaría 36a, quien procedió a la detención de Muro, instruyéndose el sumario de costo.

Hipódromo de Rosario

PRIMERA CARRERA
Premio Veterano. — 1700 metros

1 SUNRAY 56 kilos, por Pulgarín y Sunflower II, del stud Saint Léger (M. Palmieri), jockey Y. Palmieri). 492 203

2 Buitre 56, R. Sánchez . 610 403

3 Paraguari 56, J. T. Gómez 355 217

4 Colorete 56, J. Ibarra. 121 69

0 Delicado 56, J. Ledesma 53 62

0 Eg 56, F. F. Artigas . 1483 730

0 Retente 56, A. J. Orbea 172 85

0 Siete de Noviembre 56, J. Cerretto 149 113

3441 1946

Corrieron todos.

Dividendos: del 1o., $ 12.10 y 4.80; del 2o., 3.60; del 3o., 4.60.

Ganada por 1/2 cabeza.

Tiempo: 1'' 25''.

SEGUNDA CARRERA
Premio Verona. — 1400 metros

1 BALATA 56 kilos, por Rico y Bala Fría, del stud Laurak Bat (J. L. Chaves), jockey F. R. Moyano 757 455

2 Sevilla 56, S. Acosta. 101 31

3 Dama Ducende 56, A. A. Morales 1105 535

4 Contis 56, P. Cúcaro . 266 93

0 Chanzoneta 56, J.Ibarra 566 305

0 Gandona 56, F. Quinteros 93 63

0 Kitty 56, A. J. Orbea. 61 58

0 Nazarena 56, M. Artigas 997 565

0 Profetisa 56, J. Barbito 217 157

0 Diabieja 56, G. Salinas 588 277

4800 2565

Corrieron todos.

Dividendos: del 1o., $ 10.60 y 3.60; del 2o., 27.—; del 3o., 2.80.

Ganada por 1/1 cuerpo.

Tiempo: 1'28'' 1/5.

TERCERA CARRERA
Premio Valladar. — 2100 metros

1 PAIMAN 49 kilos, por Farman y Pastafino, del stud Wilson (P. Gilimberti), P. Jurado . . 1557 644

2 Job 51, C. Bonga . . . 341 261

3 Pirope . . . Amaya 855 265

4 Linternazo 51, P. Cucaro 1990 604

0 Primo Bufo 55, E. Quinteros 106 58

0 Desplome 49, J. Ledesma 127 76

0 Nacarado 49, M. Arbilla 1706 1390

No corrieron: Sato Alegre y Finichulo.

Dividendos: del 1o. $ 5.20 y 3.10; del 2o. $ 4.80.

Ganada por 2 3/4 cps.

Tiempo: 2'13'' 2/5.

CUARTA CARRERA
Premio Valiente. — 1400 metros

1 EL TIGRE 56 kilos, por Easting y Cabecilla, del stud Las Chacras (A. López), jockey Y. Palmieri 3451 845

2 Idilio 57, J. Cerrecetto 217 185

3 Jinete de Arco 55, R. Martín 403 354

4 Fusilero 57, J. Ledesma 645 353

0 Amigazo 57, J. Mendes 815 395

0 Ceo 57, A. A. Morales . 54 53

0 Estrella 55, F. Artigas 194 141

0 Fulito 57, E. Morales . 26 38

0 Insegura 55, P. Jurado 54 56

6810 3315

No corrieron: Altaico, Chiflao y Ceres.

Dividendos: Del 1o., $ 5.40 y 2.50; del 2o., 3.20; del 3o., 3.30.

Ganada por 1/4 cuerpo.

Tiempo: 1'27'' 2/5.

PRIMERA CARRERA
Premio Valiente. — 1400 metros

1 MOONY 57 kilos, por Your Majesty y Golden Moon, del stud La Luisita, jockey R. Martín 1756 635

2 Pájaro Azul 57, J. Cerrecetto 209 121

3 Matapiés 57, R. Moyano 114 55

4 Mozuela 55, J. Ibarra 748 345

0 Senseiz 57, A. A. Mendez 32 24

0 Surcouf 57, V. Rosas 497 212

0 Manchuela 55, P. Cucaro 1052 481

4401 1852

No corrieron: Nigromante, Sato Alegre, Pinta Linda y Misterioso.

Dividendo del 1o.: $ 4.50 y $ 3.40; del 2o.: $ 9.50.

Ganada por 1/4 cuerpo.

Tiempo: 1'26''.

Hipódromo de Palermo

PRIMERA CARRERA
Premio Anzani. — 1400 metros

1 RODEGRO 56 kilos, por Bis y Vellicuse, del stud Aconcagua (M. Rojas), jockey Andrés Batista 1394 112

2 Kid Chocolate, 51 . . . 432 144

3 Sereno, 51 . . . . . 526 226

1 Jarragueiro, 53 . . . . . 79 78

2431 816

No corrieron: Ganoso, Ben Hur, San Telmo, Ancap y Perfecto.

Dividendos: Del 1o., $ 2.90 y 2.30; del 2o., 2.90.

Ganada por 2 cuerpos; del 3o. a 4 cuerpos.

Tiempo: 1'37'' 3/5.

SEGUNDA CARRERA
Premio Viejo Verde. — 1500 metros

1 MARICIA, 53 ks., por Gradely y Macuca, del stud Vanguardia (E. Benitez), jockey V. Vallillo 1444 468

2 Marcom, 56 . . . . . 169 72

3 Pampita, 56 . . . . . 362 196

4 Fatua, 56 . . . . . 791 235

0 Nuvolette, 56 . . . . . 155 200

2975 1012

No corrió: Gracia.

Dividendos: Del 1o., $ 3.50 y 2.70; del 2o., 6.50.

Ganada por 1/2 cuerpo; el 3o. a 2 cuerpos.

Tiempo: 1'32'' 2/5.

TERCERA CARRERA
Premio Marón. — 1500 metros

1 RAMAYANA, 56 kilos, por Buen Papel y Rosa Blanca, del stud Carapachay (C. Fenuccili), jockey C. Larriera 165 78

2 Boule d'Or, 56 . . . . 577 296

3 La Niní, 56 . . . . . 803 219

4 Berlín, 56 . . . . . 538 238

0 Rosarito, 56 . . . . . 1325 395

0 Arcacia, 56 . . . . . 814 217

5822 1443

No corrieron: Emily Bondrea.

No corrieron: Erel y Bandera.

Dividendos: Del 1o., $ 40.30 y 12.90; del 2o., 4.80.

Ganada por 1 cabeza; el 3o. a 1 cuerpo.

Tiempo: 1'32''.

CUARTA CARRERA
Premio Aliviado. — 2400 metros

1 HIJA, 51 kilos, por Néctar y Dolly Ulm, del stud Orlando (M. Gondian), jockey Y. Vallillo 347 170

2 Aparecido, 59 . . . . . 552 218

3 Miss Pepa, 55 . . . . . 1452 534

4 C. A. T., 52 . . . . . 350 147

0 Nobleman, 56 . . . . . 1495 425

5829 1167

Corrieron todos.

Dividendos: Del 1o., $ 18.20 y 4.50; del 2o., 4.70.

Ganada por 3/4 cuerpo; el 3o. a 1/2 pescuezo.

Tiempo: 2'39'' 2/5.

QUINTA CARRERA
Premio Teste Victoria. — 1600 mts.

1 ALIVIADO, 60 kilos, por Señalriar y La Tricha, del stud Jerrito (J. Riestra), jockey I. Batista 2020 436

2 Sin Rumbo, 60 . . . . 1272 550

3 Pantalón, 60 . . . . . 226 96

4 Mi Sol, 60 . . . . . 744 285

0 Temprano, 60 . . . . . 642 222

4904 1589

Corrieron todos.

Dividendos: Del 1o.: $ 3.90 y 2.50; del 2o., 2.60.

Ganada por 1/4 cuerpo; el 3o. a 3 cuerpos.

Tiempo: 1'36'' 1/5.

SEXTA CARRERA
Premio Onil. — 1600 metros

1 GAINFUL, 56 kilos, por Sens y Mari, del stud Mi Día (M. Díaz), jockey R. Moreira . . . 413 233

2 Arabio, 56 . . . . . 437 271

3 Jacinto, 56 . . . . . 1 1

4 Cuchillero, 56 . . . . . 630 321

0 Simeon, 56 . . . . . 5215 959

0 Frey Lenja, 56 . . . . . 1 1

0 Monopolio, 56 . . . . . 332 155

0 Osado, 56 . . . . . 45 54

4527 2026

No corrieron: Senador, Pura y Mocatito.

Dividendos: Del 1o., $ 7.50 y 4.90; del 2o., 3.60; del 3o., 11.70.

Ganada por 1/4 cuerpo; el 3o. a 3/4 cuerpo.

Tiempo: 1'36'' 2/5.

40 MIL PERSONAS EN LA CANCHA DE INDEPENDIENTE

Avellaneda presentaba, desde las horas de la mañana, un aspecto sumamente. En los alrededores del estadio de Independiente, donde los "rojos" enfrentarían a San Lorenzo de Almagro, grupos de hinchas comentaban las probabilidades del equipo local.

Abrieron las puertas a las 12 horas

A las 12 horas, simultáneamente, se abrieron las boleterías y las puertas del estadio. En seguida comenzaron a negrearse las gradas. Muchos simpatizantes precavidos, temerosos de no encontrar buenas ubicaciones, llevaban sus meriendas.

Reventa de entradas

Los revendedores de entradas no pudieron esta tarde hacer su agosto. La gran cantidad de boleterías habilitadas hacían fácil la tarea de numerar de las respectivas entradas. Además la policía no permitió la reventa en las cercanías del field.

A las 15 horas, 10.000 personas

A las 13 horas podía calcularse en diez mil el número de espectadores que se encontraban en el field. Por la Avenida Mitre descendían en gran cantidad, y desde toda clase de vehículos, hinchas de los más diversos clubs que en las largas caravanas se dirigían a la cancha.

Dos horas antes del partido: 30.000

Por ese, dos horas antes de comenzar el partido el número había aumentado considerablemente. No menos de 30.000 personas se hallaban ubicadas en las gradas. A media hora se acercaba el momento de la pitada inicial: el público seguía impaciente el desarrollo de los preliminares.

El entusiasmo de todos los entusiastas hacía recordar las grandes jornadas deportivas, en las que los tercianeros, siempre prestigiando la lucha, les brava rivales de esta tarde.

A la hora de iniciarse el match, había 40.000 personas en el field.

Independiente ganó el preliminar

En el encuentro preliminar entre los equipos de ambos clubs, Independiente se impuso por cinco tantos contra cero.

Salen los dos equipos

A las 14.15 horas salen los jugadores del equipo visitante. Una estruendosa ovación los saluda, repitiéndose los aplausos cuando da alas barras delante de las tribunas.

Salen después los rojos

Son habidos aplausos para los aplausos, cuando hicieron su aparición en el field los cracks locales. Como sus contrarios, fueron recibidos en forma simpática.

Gana el sorteo San Lorenzo

Practicado el sorteo resulta favorecido el capitán visitante, tocándole el lado de las tribunas. Dando a Lamanna, quien pasa la pelota a Sansón, quien la cruza de inmediato a Tabar, el que avanza con precisión hasta Rojas. El ala derecha local entrega a la altura visitante hasta que Arcidelli les sale al encuentro, cometiendo foul. Ejecuta el free-kick Zapata, que lo pega largo a la línea y corre largo a Lamanna, quien de inmediato corta a Rojas. Lema abandona su esquina y Lamanna consigue cachar la pelota, motivando otra intervención del 4. Lema, que vuelve a cachar corner, que, ejecutado por Escutari cesta vez Forte, Canteli, que se halla rezagado a la defensa, consigue rechazar, recibiendo la pelota Petronilo, que hace avanzar su línea, pero esta primera carga se malogra por off-side de Magán.

Lucha intensa

Los tres primeros minutos resultaron de gran emoción. El juego se desarrollaba dentro del área peligrosa de San Lorenzo y sus defensores se han visto obligados a despejar todos sus recursos.

Por momentos se tuvo la impresión de que los rojos se colocarían en ventaja, pero la defensa del "celeste" respondió en gran forma.

Reacción de San Lorenzo

Cuando se habían cumplido 5 minutos, la delantera de San Lorenzo dió un alivio a su defensa. En efecto, Scavone apoyó en buena forma a Petronilo, quien después de esquivar a Cozzani habilitó con un pase largo a Magán, el que a la carrera remata con un shot alto que pasa por arriba de Lamanna, sobre el ángulo.

Contesta de inmediato Independiente con un intercepción de una centrales, quienes en violentas combinaciones se acercaron al arco visitante, y Cividini, en su afán de contener a Lamanna, envió la pelota al corner. Bajan en enérgico ataque los esquineros y Lamanna remató de cabeza pero desviado y la pelota fué a tierra.

Vuelve a presionar Independiente

A esta altura de la lucha, independiente volvió a presionar, quienes sus ágiles con gran resolución sobre el arco de San Lorenzo.

La defensa del "crición" debió recurrir a sus mejores esfuerzos para contener los avances "rojos".

Los rojos siguen peligrosos

Las acciones continúan desarrollándose en forma favorable a los rojos, cuyos delanteros se muestran demasiado codiciosos. A los 7 minutos Petronilo logró romper el cerco establecido frente a su valla y avanza en combinación con García, pero este atraso se malogró debido a un Magán es sorprendido nuevamente en evidente posición offside.

Vuelven los locales a la carga, y a los 16 minutos el mía de Forte y Sastre, después de una prolongada incursión hacia la valla contraria, son detenidos la intervención de cuatro visitantes, entre ellos Lamanna, en última instancia Cividini, en momentos de extremo peligro debido a un Sastre, la pelota queda en las proximidades del área visitante, sin razón consiguen alejarla Rodeles, con la cabeza, la deuda al corner. Forta tira el centro, pero Lamanna y Rodeles ciera al medio del field.

Dos minutos después, el delantero San Lorenzo y Canteli pasó a Petronilo, quien avanzó hasta colocarse en evidente posición offside.

La situación tumultuosa crítica para el arco de los "rojos" hizo que el esfuerzo meritorio consiguió despejarlo y rechazarse al centro del field, en donde se entablan los primeros aplausos de los bandos.

Independiente sigue a contrataque con insistencia.

Macarrone inicia

Han 16 minutos de juego cuando Macarrone produce la primera seria intervención, por intermedio del ala derecha, hasta cuando de arriba centrar rebinandose con Garcia, siendo en buen momento a Fazio y colocar la pelota en el corner. Macarrone interceptia en excelente estilo.

Cividini salva a su vez

Un minuto más tarde, en el campo de Independiente, se vive momentos de emoción. Forta se cuela velozmente por la izquierda y la hace llegar largo a Lamanna, quien de inmediato corta a Rojas. Lema abandona su esquina y Lamanna consigue cachar la pelota

☆ La Escena del Espectacular Knock-Out del "Challenger" en el Tercer Round ☆

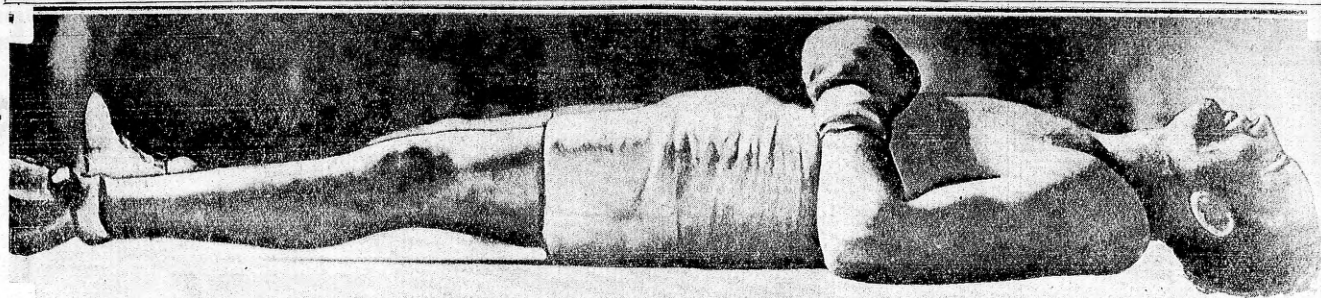

MANCIERI, después que el referee señor Iglesias Barros, contó el "out", quedó como si fuera un cadáver; necesitó la intervención enérgica de sus directores para reaccionar después de varios minutos

CARATOLI FULMINO A MANCIERI EN TRES ROUNDS DE LUCHA DRAMATICA

Como un Ariete Golpeó Izquierda del Campeón

Desde la Iniciación del Primer Round Fué la Pesadilla del Challenger, por la Efectividad del Golpe

La expectativa extraordinaria que había despertado el combate por el campeonato argentino de profesionales de la categoría medio pesado entre el doble campeón José Caratoli y el "challenger" Pedro Mancieri, se justificó por la gran cantidad de aficionados que anoche hicieron acto de presencia en el estadio Luna Park.

En el instante de subir los rivales al ring, se anunció que el miércoles próximo en el Luna Park, debutará el vasco José Irastorza cruzando guantes con el medio pesado Tulio Fusari, y el español Bonde de León con el platense Enrique Belosanti, próximo vencedor de Alfredo Buscaglia.

Se vendaron en el ring

El doble campeón y el "challenger", ubicados por los segundos respectivos se vendaron en el ring, mientras que el público hacía todo clase de comentarios respecto a la chance de ambos.

Se notaba que Caratoli se hallaba tranquilo, lo mismo ocurría con Mancieri; por lo visto la confianza era la principal aliada de los pugilistas, detalle que indudablemente daría un match intenso, de acuerdo al potente punch que poseen.

De inmediato se anunció el peso de los rivales. Caratoli pesó 75 kilos 300 gramos y Mancieri 76 kilos 500. De referee actuó el señor Leandro Iglesias Barros.

Caratoli en la ofensiva

Cuando el gong anunció la iniciación del primer round, Caratoli atacó violentamente enviando su izquierda al costado, pero se produjo un clinch. Nuevamente instó el doble campeón en su ataque con un ímpetu sobrehumano. Mancieri tomando distancia esquivó su izquierda que fué bien esquivada por el platense. Las alternativas siguieron neutras, aumentando cuando el "challenger" logró apilar su izquierda al costado del doble campeón, quien redobló el ataque con más decisión, sin embargo cayó una potente izquierda. Pero antes de terminar, Caratoli apiló su izquierda a la mandíbula de Mancieri, que la acusó visiblemente, dando margen para que el público se entusiasmara ante la inminencia de un rápido desenlace. Nuevamente repitió el mismo golpe el platense y el gong sonó en ese instante. La vuelta fué de Caratoli.

Escenas intensas

El segundo round resultó sensitivo por la decisión de Caratoli en proseguir la pelea. Se notaba que el doble campeón estaba dispuesto a no darle tregua a su competidor, y haciendo derroche de una puntería envidiable se mantenía en el ataque tratando justificar título, mientras que Mancieri mantenióndose a distancia giraba con el fin de ofrecer menos blanco a su bravo competidor, hostilizándose con un prave inconveniente, que era superado en velocidad, motivo que impidiera su mejor ejecución; a pesar de ese abandono logró en varias oportunidades aplicar su izquierda al flanco del doble campeón, quien contaba de ¡fiferos maneras, multiplicando su actividad.

Tal fué el derroche de entusiasmo empleado por el platense que al atacar resbaló cayendo a la lona. De inmediato se reincorporó Lázaro Mancieri, en el afán de llevar un ataque violento, cerca del corner del doble campeón, resbaló cayendo en la lona. Siguió la pelea intensa, y en el cuarto round, al atacar Caratoli, resbaló y cayendo en la lona. Mancieri intentó pegarle, en un momento de distracción, pero la oportuna intervención del referee Iglesias Barros, evitó tal acción. Cuando se reincorporó Caratoli, éste lo atacó violentamente haciendo retroceder a su competidor, aplicándole una buena izquierda en la mandíbula. La vuelta fué de Caratoli.

El epílogo del match

Indudablemente que el tren de pelea que imprimía Caratoli, daba la sensación que el cotejo se definiría antes de los doce rounds. La guapeza campeón del doble campeón conquistó la simpatía de la mayoría de espectadores que presenciaban las alternativas, como se podía apreciar por el ostensible calor de los tendidos.

Se inició el tercer round, y Caratoli, como en las vueltas anteriores, atacó decidido, tratando aplicar una izquierda a la mandíbula de Mancieri, que contestó de izquierda errando, pero su derecha hizo blanco en la mandíbula de su competidor, el cual, redoblando su ataque, envió una potente izquierda ubicada en la mandíbula del "challenger", siguiendo el entusiasmo del público por la violencia de los encuentros. Mancieri, cayó de la lona. El referee inició la cuenta y cuando llegó a tres segundos, se reincorporó visiblemente marcado. El epílogo del match estaba próximo. Caratoli, dirigiose cuenta del estado de su contrincante, atacó con más violencia, aplicándole una sucesión de golpes de ambas manos a los costados, obligando Mancieri tomar el camino por clinch para reaccionar. Por momentos aislándose de las sogas en vano su derecha, sin embargo era fácilmente esquivada por el doble campeón. El dominio del platense fué abrumador. Mancieri trató de mantenerse a distancia, mientras Caratoli, acechando, lo siguió y calculando bien el tiempo envió una potente izquierda que hizo blanco en el mentón del "challenger", que se desplomó de espaldas con los brazos abiertos. Fué un k. o. espectacular. Por la nitidez del golpe, los espectadores tuvieron la apreciación de apreciarlo, quedando impresionados por la calda dramática de Mancieri.

Como un gran campeón

Caratoli anoche derrotó a Mancieri como un gran campeón. Desde la iniciación se posesionó del ataque con una decisión singular. Justificando su bien ganado prestigio de pugilista guapo, no dió tregua en ningún instante a su competidor, logrando un triunfo por k. o., que, hablando honor a la verdad, hace mucho tiempo no hemos presenciado por la nitidez del golpe.

Caratoli, anoche, se presentó muy entrenado. Superó en velocidad a su rival, y bloqueó con gran habilidad la izquierda de las izquierdas que el "challenger" le enviara al rostro. Cuando su puño con rumbo de calavera, y asistió al certero adiós, blanco. En ningún momento desmerit sentir el golpe del contrario, al ser tocado multiplicaba su ataque con ímpetu avasallador.

Caratoli ha ratificado que con todo derecho ostenta el campeonato, porque es hombre de pelea.

La actuación del "challenger"

Mancieri, que en los días del pesaje, forma ha reaffirmado una corpulencia notable, anoche sufrió un rudo contraste. Fué vencido por un contrincante

Alma Torera

POR

D. Juan el Zorro

Náutica

"Va a la deriva"

☆ ★ ☆

NO LO VEREMOS

Según un reciente cálculo del sabio inglés sir William Ramsay, la cantidad de hulla que existe en el subsuelo de la Gran Bretaña puede dar lugar todavía a una explotación, en la forma en que hoy se hace, de cinco siglos por lo menos.

Pero quedará totalmente agotada en un período de tiempo que no se puede, naturalmente, fijar con exactitud, pero que el citado sabio ha calculado entre 500 años como mínimo y 800 años como máximo.

☆ ★ ☆

COSTUMBRE EQUINA

Como es sabido, por lo menos cuatro de diez caballos no se echan para dormir. El caballo que duerme de pie descansa sobre tres patas y la otra la tiene en el aire. Esta costumbre es muy peligrosa. Hace un tiempo, un hermoso caballo de una de las principales cuadras de Londres se quedó dormido en esta posición y se cayó al suelo rompiéndose una de las patas. Muchos caballos están expuestos a estos incidentes si no se les quita esta costumbre.

☆ ★ ☆

Quemadores de Fósforos

Inglaterra es el país donde se usan más fósforos en el mundo. Se ha calculado que los ingleses gastan por término medio 8 fósforos diarios cada uno.

Otras Rosas

Un jardinero del valle de Kezanlik (Austria), ha visto realizada la ambición de todos los floricultores: producir una rosa azul.

Greguerías del Truco

Vió jugar al truco, y por las señas creyó que eran sordomudos.

Perros Esquimales

Dos perros esquimales tienen suficiente resistencia para arrastrar un peso de doscientas cincuenta libras durante cinco horas, en cuyo tiempo son capaces de recorrer cuarenta kilómetros.

MENTIRAS CRIOLLAS

DEL TRUCO

¡Qué suerte tiene mi contrario!

Quiero Olvidarla

TANGO

Disculpe la imprudencia patrón
Viendo más cerca sufrir
Porque a mí alma desgarra un dolor
Que es tortura en un cruel padecer
Al recuerdo de la ingrata que es fue
Su infidelidad atormentó
Destrozando sentimiento alabado
Dentro de mi corazón.

Mala
Por que te burles
Por qué me hacés padecer
Si yo el que mas el tiempo
A mí vendrán otra vez.
Mala
Te arrepentirás un día
Mala
Por hacerme hacer traición
Pues fuí abierto sincero
Que sangra en mi corazón.

La historia no se sabe patrón
Fué un triste traicionero
Sin motivo o fuerte razón
Me olvidó y con otro se fué
Por eso quiero beber y embriagarme
Para poder olvidarme
De aquella ingrata mujer.

Letra y música de Borda Cepeda.

Como Matusalén

La edad máxima a que puede llegar el árbol del vegetal es de doscientos años.

☆ ★ ☆

DE BISMARK

Puesto que todo pesar es vano, diría serle igualmente el del remordimiento.

Los que aluden constantemente al buen tiempo viejo, lo que callan de ellos es el tiempo en que ellos no eran viejos.

Cuando se quiere denigrar a uno, se dice que no ha inventado la pólvora. No me parece una grave acusación.

No Hubo Función

Cuando fué a visitar al gran biógrafo, se extrañó de que éste no le mostrara ninguna película.

EL ACADEMICO QUE HA OLVIDADO SUS LENTES. — Supongo quieren leerme lo que dice ese cartel?

—Perdón, estoy en el mismo caso que usted... Yo tampoco sé leer.

Creencia Turca

Los turcos consideran el ámbar como un preservativo infalible contra los malos efectos de la nitocina, y de ahí viene la costumbre de hacer de ámbar la boquilla de las pipas.

★ ★ ★

Para Sordos

Un matrimonio, cuyos cónyuges eran sordos ambos, imaginó un sistema muy curioso para saber cuándo llamaban a la puerta, puesto que ellos no podían oír el timbre. Todo se reduce a que en vez de que el botón de la puerta haga sonar el timbre, encienden todas las luces eléctricas de la casa.

Va Chip...

Por Rip

A pesar de sus protestas ante los jueces nazis de que nada tenían que ver con el incendio del Reichstag, Goebels y Goering, ante la enérgica intervención de Dimitroff, ardieron de ira.

Lo que prueba que son muy inflamables...

VISTO Y OIDO ☆ *Mussolini Bigotudo* ☆ Por Premiani

(Propiedad de CRITICA)

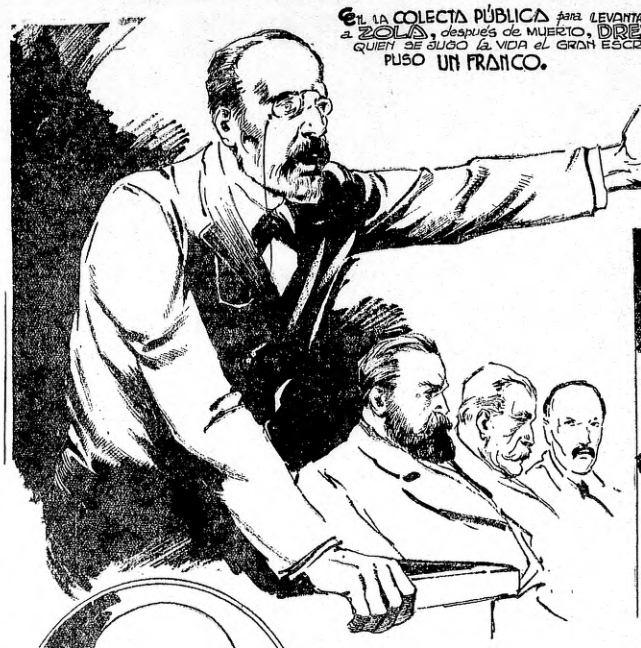

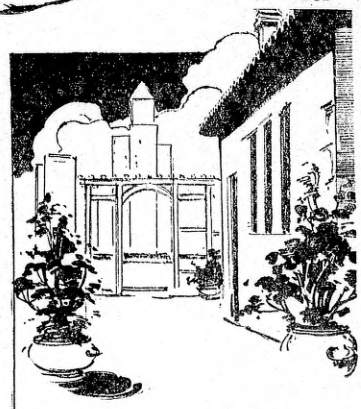

EN SU JUVENTUD, MUSSOLINI USO SIEMPRE BIGOTE.

EL OLFATO es MUY ESCASO en las VIBORAS. SE ORIENTAN con LA LENGUA SOBRE el TERRENO.

HERIDO en el SITIO de PUEBLA (MEJICO) el CORONEL GALLIFET SE FUÉ a PIE CON LOS INTESTINOS EN EL GORRO HASTA el PRIMER PUESTO de SANIDAD, BASTANTE DISTANTE.

PASADO MAÑANA, MARTES: Los "minutes-man" eran los voluntarios de la guerra de la independencia norteamericana, dispuestos, minuto por minuto, para entrar en acción

★ ☆ ★ ☆ ★ ☆

CRITICA

Noviembre 12 de 1938 — El Diario de Buenos Aires Para Toda la República — Año XXI Núm. 7030

El MILITARISMO NIPON está CIMENTADO sobre un VOLCAN SOCIAL

La "Invencibilidad" Militar del Japón es Una Piadosa Leyenda

¿POR QUE, ENTONCES, ANTE SU POLITICA IMPERIALISTA, DE AMENAZAS Y VIOLACIONES, EL SOVIET HACE CONCESIONES Y EL MUNDO GUARDA SILENCIO?

LAS clases dominantes del Japón se hallan sin duda presas de un vértigo. Para salir de las inauditas dificultades interiores, recurren una política de ocupaciones exteriores, de amenazas y de violaciones. Y todo lo consiguen. Los tratados internacionales son pisoteados. Se capa de crear un Estado independiente, una anexado un país gigantesco. En la Liga de las Naciones se acumulan protocolos que no aprovechan a nadie. América mantiene un silencio previsor. La Unión Soviética hace concesiones. De ello parecería deducirse realmente que el Japón es invencible y que sus gobernantes están llamados a dominar no sólo el continente asiático, sino todo el mundo. Pero ¿es así la cosa?

Las guerras del Japón con China y Rusia.—

Hace menos de cuarenta años, el pequeño imperio insular infligió al coloso chino una derrota por agua y por tierra. El mundo entero se estremeció. Catorce días después de firmada la paz de Simonoseki, el famoso geógrafo alemán Richthofen escribía que el Japón había conquistado su "igualdad de derechos" y que había tomado posición en el rango de las grandes potencias. Transcurridos diez años, ocurrió un milagro aun mayor: el Japón batió completamente a la Rusia zarista. Semejante desenlace de la guerra había sido previsto solamente por unos pocos, entre los cuales se contaban en primer lugar los revolucionarios rusos; pero ¿quién les prestaba oído a la razón? Cuanto más sorprendió al mundo civilizado la victoria del Japón sobre dos veces cuya población había sobrepasaba a la suya diez veces, tanto más alto creció el prestigio del imperio insular.

Su parte en la guerra mundial.—

La participación del Japón en la guerra mundial se limitó a acciones policíacas de gran estilo en el Extremo Oriente y en parte en el Mediterráneo. No obstante, el simple hecho de la participación en el campo de los vencedores y en el continente había conquistado debía acrecentar aun más el sentimiento de la dignidad nacional de los clanes dominantes del Japón. Las "21 condiciones" dirigidas a la China al principio de las hostilidades y cumplidas años y años después que el Japón mismo se había librado de los tratados humillantes— quieren delimitar claramente el dominio de los dientes chirriantes del imperialismo japonés.

El memorándum del general Tanaka (1927) atestigua la vista un programa acabado, en el cual las ambiciones nacionales alcanzan las proporciones de la megalomanía más característica. ¡Terrible documento! Los tentativos ulteriores de desmentirlo no debilitan en lo más mínimo su fuerza de convicción; acentuarlo resta es imposible ignorarlo. En todo caso, la política japonesa de los dos últimos años constituía un testimonio incontrovertible de la autenticidad de este documento.

La leyenda de que el Japón sea invencible.—

La conquista de la Manchuria fue asegurada mediante fuerzas de aviación y bombas, fuerzas relativamente insignificantes: en varias expediciones concentraron los japoneses en Manchuria apenas cuatro o cinco divisiones, muy poco más de 50.000 hombres. La operación se parecía más a un juego de guerra que a una guerra. ¡Empero, tanto más "honor" corresponde al estado mayor de Tokio!

Y a pesar de ello la invencibilidad militar del Japón es una piadosa leyenda, que por cierto habrá frutos reales, pero que al fin y al cabo se estrellará contra la realidad. El Japón no ha tenido hasta la fecha ninguna ocasión de medir sus fuerzas con naciones avanzadas. Los éxitos del Japón, por brillantes que puedan ser en sí, han sido el resultado de la superioridad de su atraso sobre un atraso aun mayor. El principio de la relatividad conserva también en las cuestiones bélicas su poder absoluto.

Las reformas a la flota

El imperio de los zares también supo en un tiempo cosechar éxito tras éxito: el principio monárquico semibárbaro se reunió con un gran Estado, que se extiende sobre dos continentes, desde el Atlántico hasta el Gran Océano. Las tropas zaristas también fueron declaradas invencibles en todas las líneas de enseñanza. Pero en realidad, la antigua Rusia, que se apoyaba en los campesinos semisiervos, estuvo vencida independientes tan sólo sobre las tribus bárbaras del Asia media y de Caucasia y sobre Estados interiormente minados como la Polonia de Schlitsia y la Turquía de los sultanes. Pero en general, el ejército zarista, desde la gran Revolución francesa, no era más que una institución incompetente y torpe. Es verdad que entre 1904 y 1914, el ejército y la flota fueron seriamente reformados y fortalecidos con la cooperación activa de los patrióticos e ineptos hombres de Estado. Sin embargo, la guerra mundial trajo con la prueba una amarga decepción: el ejército ruso obtuvo éxitos técnicos sólo en la medida en que las fuerzas desbandadas de Austria-Hungría le alegraban la tarea; pero contemplado en el plano general de la guerra, puso nuevamente de manifiesto su completa deficiencia.

Bases genuinas de todo poderío militar.

Los términos de comparación de la fortaleza de los ejércitos no nacen en cada caso aislado de entidades "raciales" inmutables cualesquiera, sino de una combinación de los elementos cross sectales históricos: de la existencia de fuentes de recursos naturales, del estado del desarrollo económico, de la correlación de clases, de las cualidades inherentes al ejército mismo, de su material de soldados, de su cuerpo de oficiales, de su armamento, del comando. Si bajo este punto de vista nos remitimos al lenguaje de las cifras, naturalmente para dar sólo una idea grá-

fica, sin invocar la exactitud, se puede decir: el ejército ruso de 1914, comparado en su valor militar con el mismo ejército de 1904 1905, estaba por lo menos en una proporción de 3 a 1, lo cual no impedía que con respecto al ejército alemán su proporción fuera más o menos de 1 a 3. El ejército japonés superaba a principios del siglo al ejército zarista dos o tres veces, ello no impide que hoy en día se halle a la misma distancia detrás de las fuerzas militares de los países adelantados.

El militarismo japonés vive de ilusiones.—

El Japón realizó incontestablemente desde la guerra con Rusia los progresos económicos y culturales suficientes como para mantener su armamento al nivel de la técnica mundial. Pero este criterio es en sí extraordinariamente engañoso. La verdadera potencia armamentista de un ejército no está determinada por las armas que figuran en los desfiles, ni por las que se hallan almacenadas en los arsenales, sino por las que se basan en la fuerza productiva de la industria nacional. Si bien en los años de la guerra la industria japonesa tomó un incremento extraordinario, ello no fué más que para retroceder enormemente al producirse la crisis de posguerra. El militarismo japonés procura vivir de las ilusiones del período del auge de la guerra, ignora el descalabro de la economía y engulle la mitad del presupuesto. La relación entre el militarismo y la economía nacional del Japón, por una parte, y entre su industria y los de sus posibles adversarios, por otra parte, le ofrecen cifras características: si no decisivas, al menos extraordinariamente importantes con respecto a las probabilidades de los bandos contrarios en la próxima guerra. Y estas cifras son para el Japón extremamente desfavorables.

Las dos guerras a la orden del día para el Japón.—

Según el informe de Tanaka, así como de acuerdo con la lógica de las cosas, ante el imperio del Mikado se presentan dos guerras a la orden del día: contra la Unión Soviética y contra los Estados Unidos. El teatro de la una es el más grande de los continentes, el de la otra es el más grande de los océanos. Ambas guerras suponen operaciones de una magnitud grandiosa y por ende plazos de tiempo dilatados. Ahora bien, cuanto más duradero es el carácter de la guerra, tanto mayor predominio adquiere el pueblo armado sobre el ejército permanente, la industria como un todo sobre los arsenales y las fábricas de guerra, los hechos fudamentales de la economía y de la cultura sobre las combinaciones estratégicas.

El oficialismo japonés incurre en los errores de la burocracia zarista.—

La renta nacional del Japón, calculada por cabeza de población, importa en total 175 yens. Cantidad

Zona de las Incursiones de la Aviación Japonesa

LOS AVIADORES japoneses que han hecho vuelos sobre territorio ruso, pasaron sobre el ferrocarril Mukden Heilungkiang, precisamente cerca de Machuli al Oeste y de Pogranitchkaya al Este, que es donde se ha producido en los últimos tiempos una activa concentración de tropas soviéticas

LA POLITICA IMPERIALISTA del gobierno japonés amenaza determinar una nueva guerra. Vemos aquí tropas de marinería de desembarco y una gran compañía de infantería en la última guerra. Tratase dice que es inconcebible no pasa de ser una leyenda.

La Estafa Plebiscitaria de Hoy en Alemania

LA PARODIA PLEBISCITARIA DE HOY EN ALEMANIA". Así califica el corresponsal en Ginebra de un diario argentino el plebiscito que hoy se realiza en toda Alemania para que el pueblo exprese "su aprobación o desaprobación sobre el retiro de la Sociedad de las Naciones y de la Conferencia del Desarme", efectuado por el gobierno hitlerista, y al mismo tiempo elija un nuevo Congreso (Reichstag). Como en Italia, bajo el régimen de Mussolini, es más que seguro de que también el pueblo alemán responderá a Hitler en forma sorprendentemente unánime, o casi.

No hay en la actualidad en Alemania ningún partido opositor, habiendo sido disueltas todas las agrupaciones políticas no nazistas, quedando sólo las sindicatistas (socialistas, católicos y apolíticos) fueron incorporados, por la violencia ilegal o legal en el curso del Estado, perdiendo toda autonomía y posibilidad de acción. Toda la prensa está bajo la dependencia directa del gobierno fascista, así que el pueblo conoce sólo la "verdad oficializada". Pero en Italia, hay una sola lista de candidatos, designados por la dirección central del partido nazi y confirmados en segunda y último instancia por Hitler.

Se dice que el acto plebiscitario y electoral es garantizado por el mantenimiento del secreto del voto. Por lo menos en la ciudad de Italia, de la provincia de... Buenos Aires y la de Mendoza ya se sabe en qué consiste el "secreto electoral" de los reaccionarios. Hasta el año próximo pasado las elecciones en Alemania eran un modelo de libertad y pureza, como en ningún país del mundo, porque las mesas electorales estaban compuestas y dirigidas por fiscales de todos los partidos y el escrutinio era hecho por los mismos fiscales inmediatamente después de cerrado el acto y en presencia de los ciudadanos deseosos de aprender el éxito de la lucha comicial. En el presente plebiscito y elección las mesas serán constituídas exclusivamente por miembros de las tropas de asalto nazis, y se puede fácilmente imaginar cómo serán manejadas las boletas y los sobres y cómo se efectuará el escrutinio. El de mañana no será, pues, un plebiscito libre y limpio, sino uno de los fraudes más grandes de la historia. Hitler demostrará haber en un corto lapso de tiempo superado en mucho al mismo maestro, el César de Roma.

Mas, ¿los adversarios del gobierno hitlerista no pueden acaso expresar su desconfianza por medio de la abstención? Informan los corresponsales de los grandes diarios en Berlín: "No hay medios de carácter compulsivo para concurrir a las urnas, pero la organización fascista en los hogares, fábricas y oficinas es suficientemente eficaz como para hacer con acto compulsivo mediante el sencillo expediente de denunciar luego como "sospechoso" al individuo que no haya votado, cosa que en estos momentos cualquier ciudadano está tratando de evitar juiciosamente". Otra manera de hacer casi imposible la deserción de las urnas: "El departamento de propaganda fascista ha repartido un emblema que será llevado por todos los que voten el domingo, lo que en forma visible hará distinguir de los no votantes". Todo eso quiere decir: Para los que hoy no voten, habrá palizas, encarcelamientos, envío a los campos de concentración y pérdidas del trabajo o del empleo. Y conste que contrariamente a las falsas estadísticas de Hitler, hay hoy en Alemania seis y no cuatro millones de desocupados, prontos a ocupar el puesto de los "abstencionistas".

En las últimas elecciones verdaderamente libres (noviembre de 1932) los socialistas tuvieron 8 millones de votos, los comunistas, 6 millones, los centristas (católicos), 3 millones, las pequeñas fracciones democráticas, 2 millones; en conjunto, 21 millones de votos antifascistas, es decir mucho más del 50 o/o de todo el electorado alemán. El lunes próximo los diarios informarán que también esos 21 millones de ciudadanos han votado por... el Hitler.

Afortunadamente, todo el mundo está "a priori" convencido de que el de hoy no será un plebiscito, sino una estafa colosal y grotesca. grotesca.

El Japón Ambiciona la Conquista del Pacífico o el Dominio de Asia

ES ASI QUE ANTE EL MIKADO SE PRESENTAN DOS GUERRAS A LA ORDEN DEL DIA: CONTRA LA UNION SOVIETICA Y CONTRA LOS ESTADOS UNIDOS

LIROSLAV

(Traducido especialmente para CRITICA)

mentar el desenvolvimiento de la personalidad. No sólo la aldea o primida y miserable, sino también la industria japonesa, que es sobre todo textil, con su preponderancia de trabajo de mujeres y niños, es incapaz de producir soldados de elevada calidad que estuviesen al nivel de la técnica contemporánea. Una gran guerra pondrá esto inevitablemente de manifiesto.

El escenario económico nipón.—

El objeto de este breve análisis no es en lo más mínimo el de infundir a quienquiera que sea la idea de la facilidad de una guerra con el Japón o de la inocencia de un acuerdo con él. La política completamente pacífica — a veces hasta podría parecer demasiado complaciente — del gobierno soviético con respecto al Japón, creemos que en el fondo es justa. Empero, la cuestión de la guerra y de la paz, por la esencia propia de la cosa, depende de dos lados y no de uno solo. Tanto la política de paz como la política de guerra deben emanar de un cálculo real de fuerzas. No obstante, la hipnosis de la pretendida invencibilidad ha permitido a los japoneses el convertirse en un factor extremadamente peligroso para la paz. Empero, la cuestión de la guerra y de la paz, por la esencia propia de la cosa, depende de dos lados y no de uno solo. Tanto la política de paz como la política de guerra deben emanar de un cálculo real de fuerzas. No obstante, la hipnosis de la pretendida invencibilidad ha permitido a los japoneses el convertirse en un factor extremadamente peligroso para la paz. Y nosotros juzgamos de la situación actual, que no será modificada radicalmente en el curso de los próximos años.

Pero no son las máquinas las que guerrean, sino los hombres. Todos los datos atestiguan que en cuanto al material humano, las cosas no andan mucho mejor que por lo que respecta a los factores materiales.

Enteramente incapaz de producir buenos soldados.—

El ejército japonés, organizado completamente según el viejo modelo prusiano, encierra en una forma agudizada todos los defectos del antiguo ejército de los Hohenzollern, sin poseer en lo más mínimo las ventajas de éste. Ya Bismarck decía que era posible copiar el reglamento militar prusiano, pero que era imposible imitar al lugarteniente prusiano. Aun más difícil es imitar al soldado prusiano.

Su ejército tiene los defectos de Prusia.—

El nivel extremamente bajo de las masas populares no para desapercibido para el militarismo. El Japón es un país de la fábrica y de todas clases de deficiencias físicas. La mortalidad es allí más alta que en todos los países avanzados, y cada año sube más. La guerra actual requiere de las masas no simplemente el espíritu de sacrificio, sino sobre todo resistencia personal, destreza deportiva, firmeza de nervios y habilidades que le dieron a los japoneses la victoria contra los chinos y los rusos, eran las virtudes del antiguo Japón. La nueva organización centralizada transformó la obediencia feudal en disciplina militar. Las cualidades tales como la iniciativa personal, la presencia de espíritu, la capacidad de tomar resoluciones por su propio riesgo, dichas cualidades le faltan al ejército japonés y en ninguna parte podía adquirirlas. El régimen militar-feudal no podía formera reforma liberal de Alejandro II. La llamada era del emperador Meshdi, era une en el plazo de pocos decenios los rasgos fundamentales de las tres grandes épocas del desenvolvimiento de Rusia. Teniendo en cuenta este ritmo forzado, era imposible pensar en un desarrollo proporcional de la cultura en todos los dominios. Mientras que el Japón corría en pos de las conquistas prácticas de la nueva técnica, especialmente de la técnica de guerra, había quedado ideológicamente estancado en lo más profundo de la edad media. La amalgama de Edison con Confusio ha impreso su sello a toda la cultura japonesa.

Como todo pueblo atrasado el japón es imitativo.—

Las afirmaciones bastante corrientes de que los japoneses son "por naturaleza" únicamente capaces de imitación y no de creación independiente, aparezca si merecen ser rebatidas. Todo pueblo atrasado empieza con imitaciones, como el artesano joven, el pintor, el escritor; esta es la primera forma del aprendizaje. En todo caso actualmente el empirismo imitativo caracteriza todos los dominios de la vida espiritual japonesa. La fuerza de sus gobernantes estriba en un realismo cínico mezclado con una indigencia extraordinaria de pensamientos generalizadores. Ahora bien, también su debilidad está en ello: la comprensión de las leyes que presiden el desarrollo de las naciones modernas, entre ellas la suya propia, les falta por completo. El documento ecográmitico de Tanaka muestra a uno por la aleación de perspicacia respecto a los elementos aislados del problema, con respecto a lo referente a las perspectivas históricas. Tanaka parte del soñente "testamento" del emperador Meshdi como programa sagrado de conquista, y se figura el desenvolvimiento ulterior de la humanidad en la forma de una espiral desenvolvente de ocupaciones japonesas. Para fundar semejantes fines, el general Araki se sirve de las leyes morales del Shintoísmo, la religión del Mikado. Si gentes de tal constitución mental serán capaces de contener en determi-

ción o sin toda una serie de revoluciones. No obstante, el japón actual no cuenta en la masa do él con una reforma liberal, ni con una época civilizadora con una revolución burguesa ni tampoco una verdadera época de democracia. La dictadura militar brindó al joven capitalismo por un tiempo determinado grandes ventajas, atrapando la unidad de la política exterior y una disciplina feroz en el interior. Pero actualmente las predecesoras supervivencias feudales se han convertido en un terrible obstáculo de la evolución del país.

Esclavitud del proletariado nipón.—

La esclavización del campesinado sólo se ha mantenido completamente intacta, sino que se ha exasperado formidablemente bajo la influencia de las exigencias del mercado y del fisco. Los arrendatarios pagan a los terratenientes anualmente alrededor de 250.000.000 de yens. Para apreciar exactamente esta suma, hasta con referir que el campesinado ruso, dos veces y media numeroso, pagaba a los terratenientes menos de 500.000.000 de rublos; y esta contribución fué suficiente como para que el mujik realizara la más grande de las revoluciones agrarias.

Las costumbres feudales de servidumbre, no extendidas desde la agricultura hasta la industria son su jornada de doce horas, con los cuartos para los obreros, con las salarios miserables y su dependencia absolutista del patrono, son de las obras de energía humana y de la avinción, todas las privaciones están cumplidas en forma saturadas del espíritu medioeval. Hasta decir que en el Japón se conserva hasta la fecha la costumbre de los parias.

Inmolada por la fuerza de las circunstancias históricas, la burguesía japonesa hubo de echar mano a una política exterior agresiva antes de que hubiese podido cortar los nudos de la servidumbre medioeval. Así está el milliard: el edificio del militarismo está cimentado sobre un volcán social.

Elementos de acción revolucionaria.—

En el derrumbamiento del zarismo (los consejeros del Mikado harían bien en estudiar cómo ello se produjo) desempeñaron un papel inmenso las nacionalidades oprimidas, que constituían el 53 por ciento de la población de la

(Continúa en la página 15)

LOS EFECTIVOS GUERREROS EN EL AÑO 1928

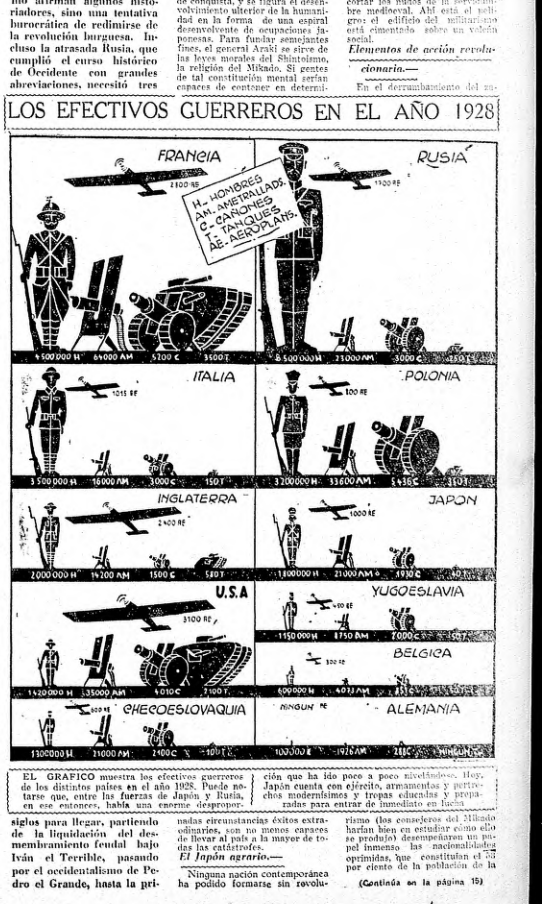

EL GRAFICO muestra los efectivos guerreros de los distintos países en el año 1928. Puede notarse que, entre las fuerzas de Japón y Rusia, en ese entonces, había una enorme desproporción que ha ido poco a poco nivelándose. Hoy, Japón cuenta con ejército, armamentos y portaviones modernísimos y tropas elásticas y preparadas para entrar de inmediato en lucha

Así Resulta Fácil Aprender el Arte de Balconear

Calle Corrientes

POR

Edmundo Guibourg

Revisando a Debussy

"CLAUDIO Debussy y su tiempo" se titula un nuevo libro que León Vallas acaba de consagrar al autor de "Imágenes". Y en torno de este libro, que es simplemente documentario y no contiene la parcialidad de "Las ideas de Claudio Debussy, músico francés", del mismo Vallas, algunos críticos parisienses estudian la figura ilustre del artista, a quien hace veinticinco años se discutía aún ásperamente y que ahora según Paul Le Flem "pertenece en adelante a la historia".

E. GUIBOURG

Entra en la historia y para los propios adoradores si impone la revisión seria y meditada. Creése una perspectiva de tiempo que hace posible el juicio sereno. ¿Quién se acuerda a no ser como un suave eco grato de un pasado inmediato, de las encomiendas polémicas a propósito de "L'après midi d'un faune", de "Iberia" o de "Pelleas y Melisande", grandes batallas artísticas? ¿Han transcurrido después tantas otras contiendas!

Debussysmo Hoy está de moda la evocación del 1900 y Paul Morand no ha hecho más que concretar el gesto colectivo de volver la cabeza hacia la época que para los hombres maduros del presente fué la juventud briosa y para los que entran a la madurez, la adolescencia despreocupada. ¿Y cómo podría hablarse del 1900 sin situar la aparición de Debussy? Por eso quien sucitaba tanto apasionamiento empieza a encontrar desapasionados comentaristas que miden su perpetuidad y la influencia que le tocó ejercer.

El debussysmo llegó a ser una enfermedad en boga. No había snob que no lo propagase como una peste. Sin embargo, al músico, que era un profundo artista consciente de su arte, si las caricias de la fama le halagaban, el debussysmo acabaha por avergonzarle: cual una arbitraria tentativa exterior de encasillamiento. El no entendía repetirse y estuvo en ruptura constante con los ambientes y modalidades que pretendían aprisionarlo. Sólo la gran estéthete europea, la decreciente y aplaudió. No era un chauvinista, pero ante lo que muchos hombres inteligentes, perturbados por el ciclón, consideraron como el deber de la hora, el prurito patriótico le movió a sentirse un artista netamente francés y firmaba "Claudio Debussy, músico francés", las tres sonatas que se inspiran en la manera de maestros dieciochescos, que marcan su fin como compositor y anuncian su muerte. Sus últimos años fueron de dolorosas físicas agobiadoras y bajo la tortura moral de vivir en país invadido y combatiente.

Debussy buscó siempre la liberación de su personalidad y a duras penas tuvo la paciencia de optar al consabido Premio de Roma. En la Villa Médicis, que aloja a los becados franceses en la Ciudad Eterna, con un régimen que nunca fué rígidamente claustral, se zentía como con grilletes en los pies y es que su espíritu no podía tolerar la mezquina ética oficial y académica que todo lo ensombrece. Cualquier disciplina escolástica le causaba irritación.

Libre inspiración Se siente cómodo cuando evadido de la sujeción de los profesores rutinarios y cretinos, se encuentra, sin saber qué caminos tomar, entre poetas revolucionarios de la forma. Le subyuga Mallarmé y le atrae al mismo tiempo la exquisitez de Pierre Louys. El autor de "Afrodita" se convierte en su amigo más íntimo. "Como los poetas simbolistas e impresionistas — señala Paul Le Flem — rehuye la simetría de las formas y trata de hallar los reflejos de las cosas en nosotros mismos con preferencia a las cosas en sí".

CLAUDE DEBUSSY

Su admiración por Wágner no decrece, pero busca al margen de él nuevas rutas, por juzgarlo atado a teorías y a planes. Persigue la libertad de expresión en el canto desaprensivo. Los maestros rusos; que extraen música de la raíz del pueblo, le seducen.

Intenta el contacto con la gran masa en "Pelleas y Melisande". Fueron jornadas ásperas aquellas en que tuvo que luchar contra infinidad de enemigos, pero sobre todo contra una más cruel e íntima, que era el autor del poema. Maeterlinck, en efecto, no vacilaba en hablarse públicamente y por anticipado de una partitura a la que describía "una cuida pronta y resonante", tan implacable sólo mostrarse en sus odios. ¿Subsistirá, no obstante, de "Pelleas o Melisande" el poema o la música?

Para el teatro escribió también Debussy interludios y fragmentos magníficos, al margen de "El martirio de San Sebastián", de D'Annunzio, que no lograron en su instante, por cierto, la deleitada atención que merecen.

Fué constantemente un incomprendido, ese hombre que por un largo momento creó alrededor de su nombre una suerte de religión musical. Se le combatió desde el primero hasta su último trabajo y se utilizaba su nombre a guisa de estandarte en luchas a las que a menudo él no asistía con convicción.

Lo importante en Debussy, tanto como su propia individualidad, es que fué la fuerza liberadora que abrió las esclusas a la correntada de nuevas estéticas musicales, muchas de las cuales, como es natural y lógico, comenzaron por negarlo a él. La aparición de Debussy provocó el florecimiento musical que encontraría atmósfera propicia en París. Precursor de un Strawinsky, a un Ravel, a un Falla, los cuales adoptan en Debussy, por sobre todas sus virtudes, el sentido de la independencia.

CARLOS ENRIQUEZ uno de los primeros actores cómicos del Momumental, que constituye uno de los principales factores del éxito que obtienen los espectáculos de esa sala.

Rosita Contreras, Luis Sandrini y Enrique Rando en el cuadro final del film escénico "Las luces del teatro" que ofrece para estos intérpretes un amplio campo de lucimiento

POCOS ELENCOS han provocado tanta simpatía como el de revistas que viene actuando en el Monumental. Sus primeras figuras, de una popularidad y méritos probados en anteriores temporadas, forman un plantel sólido de artistas con singular eficacia cualquier espectáculo. Sea la dinámica Rosita Contreras, la gracioso, María Esther Gamse, los eficaces actores cómicos Zárate, Sandrini y Epriquez, la bailarina Olga Kirnova, la joven intérprete Victoria Cuenca, el galán y correcto actor Enrique Rando, los artistas Malcolm, Corona y Zama; todos ellos contribuyen a que surjan los valores de las piezas en cartel, cuyo acentuado carácter festivo les da imposeto en forma definitiva al público porteño.

Y para completar el cuadro, el cuerpo de girls integrado por veinte hermosas chicas, suma un motivo más de simpatía a ese cuadro artístico tan afortunado, así como los ocho "boys" que ponen con sus intervenciones la nota elegante y juvenil, recibida siempre con agrado por los espectadores. Sandrini, admirado por las chicas, se ha dejado rodear por ellas en un entorno, mientras posa encantado de "pasar a la posteridad" tan bien acompañado...

El Viernes Irá "Tu Boca" en el Odeón

Para el próximo viernes se ha fijado, en el Odeón, el estreno de la graciosa comedia musical de Ives Mirande y el compositor Maurice Yvain, "Ta Bouche", que con el equivalente título de "Tu boca", ha tenido a mucho tiempo, últimamente, el director de la citada T. Suárez "Te Deseché", que ha tenido en Europa uno de esos éxitos que ha dado a será montado en el Odeón con el cuidado y la inteligencia requeridos por la espiritualidad de su libro y la elegancia y gracia de su música, en la cual abundan páginas que han hecho famoso en el mundo el nombre de su célebre compositor. En su versión original, esta opereta fué estrenada por la compañía de León

E. SERRANO

Volterra, en el Cervantes, constituyendo el mejor éxito de su temporada.

En la versión local, tendrá como intérpretes al galán Florindo Ferrario, que es viejo deseado como un excelente actor de opereta; la coquette Gladys Hinzo, Marcos Plasencat, la setriz de carácter A. Criscuolo, Carlos Lancelotti, Amanda Varela, Ada Alejandro y otros elementos. La dirección musical estará a cargo del maestro Isidro Maiztegui y la artística, de Enrique T. Susini.

Julio Renato, Actor tan Eficaz en las Tablas Como en el Cine, Actuará con Camila Quiroga

Se Inició con esa Gran Artista, y Sometiéndose Luego a Largos Años de "Bosque", Llegó a Ser uno de Nuestros Actores Más Ductiles

En el teatro Smart, donde está por finalizar una temporada digna, hasta cierto punto, de actuar Julio Renato.

Está representando, con el elenco que dirige Enrique Gustavino, "El mal de la juventud", obra que, junto a "Bandarrollo", "Moliére o la trasmigración del alma" y "El teatro soy yo" ha unido al Intérprete que tanto éxito personal.

¿Satisfecho de este nuevo actuar, Renato?

—Sin duda. Gustavino nos ha ofrecido, a todos, una excelente oportunidad, para los que procedemos por demás sentimos inclinación hacia el teatro de arte. Esta breve actuación en el Smart, después de mi última temporada con De Rosas y mi trabajo en la película del doctor Larreta, ha contribuido, pienso, a hacer que me recordaran los que me habían echado en olvido; no sin "bosque"...

—Larga ausencia. Creo por la que vemos a través de su trabajo actual, sujeto usted aprovechaba.

—Creo que las largas giras, el trabajo en lo que Bansanos "el bosque", es cosa necesaria para perfeccionar la personalidad del actor. Lo triste es que el público de la capital lo olvide a uno.

El pasado y el porvenir

—No tanto como usted piensa. Antes de sus largas giras...

—Me había iniciado, como galán, en la compañía de la eximia Camila Quiroga, a quien recuerdo con admiración...

—... y con la cual ha de volver usted el año próximo. ¿No es cierto?

—Ya no puedo negarlo. Ha quedado establecido en manera definitiva hoy mismo. Y desde que ustedes lo saben...

—¿Será otra vez como galán?

JULIO RENATO

—Insistimos. El actor sonríe.

—No. El "bosque" me ha hecho perder la línea... Además, nunca me agradó el trabajo de galán. Prefiero los papeles de más envergadura.

—¿De modo que Camila Quiroga cuenta ya, para su temporada del Corrientes, con un buen actor y... una excelente damita joven.

Agreguemos esto al ver entrar al camarín donde se desarrolla la conversación a la graciosa e inteligente joven artriz Dora Delly, que también está dando buena prueba de sus positivas condiciones en "El mal de la juventud".

—Bueno. Si lo sabe todo, no lo voy a hacer. Y por cierto que me alegro, después de un año en que tuve tan pocas oportunidades, de actuar al lado de tan grande artista—dice ella.

Y Julio Renato, otra vez blanco de nuestras preguntas, arregra:

—Que que pedir: desarrollar una actividad lucida, que ha de proporcionarme nuevas satisfacciones.

La atracción de la pantalla

—*Creemos que en su carrera ha tenido usted muchas...*

—*Nunca tan gratas como la que acaba de proporcionarme el éxito de la película "El Ingeral"*

—*Hablemos entonces de cine.*

—*Encantado de hacerlo. Porque no creo, absolutamente, que el trabajo realizado por el doctor Larreta lo demostrado que en nuestra pala es posible, desde ya, llegar muy lejos por ese camino. No tardará en llegar el día—después de esa herrosa experiencia—en que se hagan aquí películas tan buenas como las extranjeras. Y espero poder contarme, entonces, entre los intérpretes de la pantalla argentina.*

Ante esta sólida de arte, de todo un porvenir dedicado al arte, nuestro interlocutor nos deja, respondiendo al llamado del maquille.

Opera Popular en el Teatro Coliseo

Con "Aida" se Presentó Anoche un Conjunto

En el Coliseo se presentó anoche un conjunto lírico bajo la dirección del maestro Alcelo Zikowsky, compuesto por elementos del género de prestigio local. El debut se hizo con "Aida", de Verdi, ofreciendo una versión digna de la difundida ópera. En la interpretación se destacaron Eleonora Boerner, Amalia Bertola, Ricardo Dondiguez, Arturo Pesenti, Emilio Balli y González Alsedo.

Hoy se ofrecerán dos funciones, con "Traviata" en matinée y "Tosca" en nocturna.

"El Festival de los Cronistas del Turf"

La Asociación de Cronistas y Reporters del Turf, realizará este año su tradicional festival, que durante la temporada tuvo efecto en el teatro Nacional, en la sala del Apolo, habiendo organizado un interesante programa en el que figuran la compañía Gaviña León-Paredes, representando "Los caballeros", y el conjunto ción, un núcleo de artistas desconocidos. Azucena Maizani, Alicia Vignes, Lila Beltrán, Laurita Hernández, María Cortés, Naty Carroll, Anita Palmero, Manuela Rosi, Margarita Padín, Luis Arata, Pepe Arias, Pepe Ratti, Enrique Delfino, Fernando Ochoa, Federico Quartucchi, Lopiento y Bertens y otros más, han prometido su concurso gentil y desinteresado.

Cabe hacer constar que Ochoa recitará un apropósito preparado por Claudi e Martínez Payva y Pepe Arias un monólogo inédito de Carlos Dicho, viejo conocedor de esas cosas.

"Recital de Piano Celia Fasce

La distinguida concertista de piano, señorita Celia Fasce, ofrecerá esta noche en la Wagneriana un interesante recital dedicado a Chopin.

En el programa del mismo se han incluído las Dos polonesas, en do menor y en mi bemol menor; el Preludio y el Scherzo, la Sonata op. 35 y las cuatro baladas.

El Viernes Irá "Tu Boca" en el Odeón

¡¡Conozca su Destino...!!

La Profesora ... en Astrología, continúa dando de Paris en su gira de estadía, la cual concluirá el próximo sábado. Es todo un acontecimiento, la poderosa influencia de esta dama de prestigio mundial, que ha predicho el porvenir de personalidades de la talla de Lloyd George, Mussolini, Hitler, Stalin, Roosevelt, Chamberlain, etc. Recibe todos los días, de 10 a 12 y de 14 a 19 horas, en su gabinete de consultas, Florida 425, 2º piso, entre Viamonte y Córdoba. Atiende también a domicilio. Se ha habilitado especialmente un salón de espera para damas. Consulte hoy mismo, no se arrepentirá.

RESERVA ABSOLUTA

Consulta particular o oficina, de 1 a 12 y de 2 a 7. Florida 425, 2º piso, entre Viamonte y Córdoba. Teléfono: RIVADAVIA 2875, Central.

Jarabe NEGRI

Insustituible para evitar cualquier acceso de TOS en los niños.

Actúa, a la vez, como poderoso tónico

30 AÑOS DE EXITO

RECOMENDADO POR TODAS LAS EMINENCIAS MEDICAS

DENIGRIS

TABACOS TURCOS DENIGRIS Y CIGARRILLOS PARA FUMADORES DE PAPEL

CONCURSO DE JUEGO GUSTO 2.5 — 35 — 15, etc. Concurso se efectuará el 19 de Enero de 1939.

El Terror Gran

DIVORCIO

Absoluto, tramite en México, domicilio voluntario - Informes: CORRIENTES 455, escritorio 10.

AMBASSADEURS

"BOITE DU CIRQUE"

Avenida Centenario, 3360

TODAS LAS NOCHES:

Servicio de restaurant. Cubierto, precio fijo, $ 5.-

Helados varios	$	1.—
Ice Cream Soda	„	1.20
Refrescos	„	1.—
Copelina, ¼	„	1.—
Aperitivos	„	1.—
Whiskys	„	2.50

SABADOS y DOMINGOS: de 17 a 20.30 horas.

EXTRAORDINARIOS THES y COCKTAILS DANZANTES.

Servicio de té, completo, $ 1.50

NOTA: Por reefrencias circunstanciadas sobre esta "boite" que concentra la curiosidad porteña, sugerimos la conveniencia de sintonizar L. S. 10., Radio América, en su servicio nocturno, de 22 a 24 horas, directo desde AMBASSADEURS.

La Vida de las Estrellas se Refleja en la Noticia, el Reportaje y... el Chisme

Las Tribulaciones de Una Artista de la Pantalla a Través de un Reportaje

Alice Brady Vive Vertiginosamente

UN PIJAMA ORIGINAL

ALICE BRADY estaba muy ocupada. La peinadora erguíase a un lado de su silla, y al otro lado el perito en maquillaje... mientras un cronista se mantenía en pie frente a ella, asaetándola con preguntas.

—¿Qué quiere usted saber? — inquirió Alice, tratando de poner a salvo sus orejas de las tenacillas de rizar y otros peligros de su tocado. El hombre del maquillaje se adelantó amenazador, blandiendo un tubo de cosméticos.

¡Ah! Le gustaría saber lo que pienso de Hollywood... — El tubo de pomada avanzó un poco más. —¡Déjeme en paz un minuto! — protestó Alice. — ¡Quiero hablar con este hombre!

El cronista sugirió que tal vez sería mejor dejarlo para otro día... cuando Miss Brady tuviera algunos momentos libres.

¡Hablará usted conmigo ahora... o nunca! — replicó Alice con tono concluyente. Los únicos momentos que paso sola es cuando estoy en la bañera... ¡y todavía entonces estoy afanada por quitarme de la cara estas condenadas pinturas!

¡Oy, oy, oy! ¡Me ha chamuscado usted la oreja — chilló Alice, mientras la peinadora esgrimía el hierro para evitar que la rebelde dama abandonara su silla.

La gente es encantadora aquí, — continuó Alice, removiendo continuamente la cabeza a pesar de las tenacillas. Hay un policía a quien veo todas las noches al salir del estudio y siempre me saluda al pasar.

—¡Miss Brady! ¡La necesitamos en el escenario para un ensayo tan pronto como la peinadora haya terminado! — oyóse llamar desde lejos.

...El cronista se preparó a retirarse.

—No se vaya todavía... me queda un par de minutos, — suplicó Alice. Realmente, me estoy divirtiendo muchísimo a pesar del apuro. Vds sacan de tino dándome prisa un momento, y luego tengo que ponerme a pasear de un lado al otro mientras cambian los ángulos de la cámara!

Entonces y ahora

Las cosas han cambiado ciertamente desde que yo aparecía en películas silenciosas... hace algunos años. Mi contrato exigía entonces que los editores filmaran sus producciones dondequiera que yo me encontrase... en Chicago o en Nueva York. ¡Figúrese usted! Entonces mandaban a la compañía entera siguiendo mis pasos, ¡y ahora tengo yo que correteae día y noche para seguir el paso de esta producción!

Y a pesar de todo este laberinto, hay en realidad más movimiento en cualquiera tiendecilla de pueblo que en este escenario sonoro — continuó la actriz, mientras veinte enormes luces de arco se encendían simultáneamente, resonaban los megáfonos y una hilera de más de veinte hermosas muchachas entraba en acción. ¡De veras! ¡En una tienda de pueblo entra y sale la gente, así sea para comprar una caja de galletas, en tanto que aquí no se ve a nadie, salvo los compañeros de trabajo!

Un día de estos voy a pedir permiso para salir del escenario durante el día, para saber cómo vive aquí el resto de la humanidad... Lo malo es que no me gusta caminar mucho... detesto el paisaje, jamás voy a pie cuando puedo ir en coche, ni me quedo sentada cuando puedo estar acostada.

Alice arrancó las tenacillas de la mano firme de la peinadora y comenzó a andar de arriba abajo.

Los perritos de Alice

—¿Y qué dicen sus perros? ¿Les gusta Hollywood?

—¡Ah, los pobrecitos! — suspiró Alice — Pasamos la mar de penalidades. No nos permiten vivir en un hotel. Los dueños de casa protestan cuando los llevo de visita, y ahora los angelitos tienen que pasarse la vida solitarios en mi camarín. Les mandé hacer unos bozales especiales para que estén tranquilos en el escenario; pero Charles Brabin... el director, ¿sabe usted? se incomodó muchísimo cuando se metieron en medio de una escena, así que ahora no puedo traerlos más. ¡Lo que es a mí, me parecen muy decorativos en cualquier escenario.

—Miss Brady, sírvase presentarse en el departamento de vestuario a la hora del almuerzo para probarse algunos trajes — vocció un mensajero.

—¡Alice Brady, venga en este mismo instante a escena! — gritó desde el fondo el director.

Y así, la entrevista hubo de terminarse.

Por Inconvenientes de Ultimo Momento se Posterga un Estreno

"El Pasado de Mary Holmes".

Nos comunica el programa Max Glücksmann, distribuidores de las producciones R. K. O. (Radio Pictures), que algunas dificultades imprevistas, en el punto de rodaje, han imposibilitado la llegada a tiempo de la película "El pasado de Mary Holmes", cuyo estreno estaba anunciado para el jueves de la presente semana, en la sala del Palacio Trocadero.

Una producción Fox aparecerá en la cartelera del mencionado cine, "El pasado de Mary Holmes", titulada "El diablo se cruza", cuyo reparto contiene los nombres de Loretta Young, Victor Jory, Vivian Osborne y David Manners.

Prácticamente anunciaremos la fecha definitiva de presentación de "El pasado de Mary Holmes".

Las Voces de los Estudios

GLORIA STUART, la encantadora estrella de la Universal, es una de las cinco rubias naturales que hay en Hollywood.

BORIS KARLOFF, quien reaparecerá en "La Novia de Frankenstein", pierde de su gallo natal, Inglaterra, hace 20 años, con la idea de llegar a ser un gran actor cinematográfico.

TOM MIX, el rey de los cowboys, está proseleando actualmente una gira por Sud América, y no sería nada difícil que dentro hasta Buenos Aires.

PAUL LUKAS, el simpático actor de la Universal nació en un tren que iba con destino a Budapest, Hungría.

ESTHER RALSTON, quien reaparecerá en la pantalla en "By Candlelight", se hace todos sus propios vestidos.

ZASU PITTS, la notable actriz cómica de la Universal, tiene fama de ser quien cuenta los chistes más subidos de tono en Hollywood.

ERNST UDET, famoso aviador de la guerra mundial, es una persona muy divertida con un saludo sobre un tampón de hielo, apareciendo este acto en la película "S. O. S. Iceberg".

JUNE KNIGHT, la encantadora estrella de Broadway que debutará en la pantalla en "Las mujeres deben amar", no pudo dar un paso hasta que tuvo cinco años, debido a continuas enfermedades infantiles.

ARNOLD FRANCK, comandante de la expedición que la Universal mandó a Groenlandia para filmar "S. O. S. Iceberg", ha conseguido captar la tormenta y el sonido de la explosión de un ventisco (tempano de hielo tres-boca), de dos millones de toneladas de peso.

HENRY ARMETTA, el expresivo comediante de la Universal aparecerá por vez primera en un tal cuento especialmente para él en "El Capitán Disloque".

TARZAN, el maravilloso caballo de Ken Maynard cumple siempre con su labor en la pantalla, sin necesidad de que se lo indiquen por palabras o señas.

NEIL HAMILTON, quien reaparecerá en "Las mujeres deben amar" al lado de June Knight, hizo su primera aparición en público a los diez años, en calidad de mamiquí en la vidriera de una tienda de Massachusetts.

Aunque este modelo de pijama es hermoso, no hay duda que, en este caso cualquiera renunciaría a él por quedarse con el contenido. Como que se trata de la sonriente y estilizada Margaretta Mc Connell, una de las más atrayentes figuras livenes de Hollywood

El Escenario Más Grande del Mundo

SE VERA EN LA PELICULA "DE BROADWAY A HOLLYWOOD"

12 más gigantescos de los escenarios sonoros fué construído por la Metro-Goldwyn-Mayer, en sus estudios de Culver City, cuando se rodó el ballet titulado "La reunión del tiempo" en que intervinieron cuarenta bailarinas de Albertina Rasch, y que forma parte de la película "De Broadway a Hollywood". ("Broadway to Hollywood"), que la citada casa productora presentará en la sala del Gran Teatro Broadway el martes 14 del mes actual.

La escena fué filmada en tecnicolor y es dice que en la fotografía de la escena del ballet se emplea tal cantidad de luz que hubiese podido alumbrarse con ella una ciudad entera durante una semana.

Willard Mack dirigió este film, en cuyo numeroso reparto aparecen, entre otros artistas Alice Brady, Frank Morgan, Marion Evans, Russell Hardie, Jackie Cooper, Eddie Quillan, Mickey Rooney, Tad Alexander, Jimmy Durante y May Robson.

El Film "Belleza a la Venta"

Destacando el hermoso contraste, formado por los cristales y los sutiles tonos de colorido de las paredes, se ve en la película "Belleza a la venta", que la Metro-Goldwyn-Mayer estrenará en la sala de lujoso equipo de un salón de belleza, de gusto ultramoderno, en cuyo suntuoso interior se realizan todos los secretos que la ciencia ha inventado para realzar la belleza de la mujer actual.

El salón de belleza en cuestión, que cuenta con numerosos gabinetes de cristal, fué construído expresamente para la citada película en los estudios de la Metro-Goldwyn-Mayer. Dorinas de agua perfumada y hedienes, aparatos destinados a embellecer el cutis de la más variada naturaleza, aparecen en este interesante laboratorio, cuya instalación demanda la inversión de grandes sumas de dinero.

Completan el conjunto varias instalaciones para la ondulación permanente de melenas, la eliminación de arrugas del cutis, secadores de cabello, aparatos de masaje eléctrico, onduladores de pestañas, rejuvenecedores de los músculos y vitradores de la piel.

El salón fué construído siguiendo el estilo de una enorme sala de recepción, adornada casi en su totalidad de una gigantesca polvera. Todos los colores empleados lo fueron en suaves matices de pastel, y los tabiques de cristal proporcionaron al conjunto un aspecto calcidoscópico, permitiendo observar el salón desde todos sus ángulos.

Madge Evans y Otto Kruger tienen a su cargo los papeles principales de "belleza a la venta", cuyo reparto incluye a numerosas figuras de primera fila del mundo cinematográfico, entre las que citaremos a Alice Brady, Una Merkel, May Robson, Phillips Holmes, Eddie Nugent, Hedda Hopper, Florine McKinney, Isobel Jewell, Louise Carter, John Roche y Charles Grapewin.

Richard Boleslavsky tuvo a su cargo la dirección de esta película, basada en la novela titulada "Beauty", de Faith Baldwin, anunciada a la pantalla por Zoldo Sears y Eve Greene.

Sortilegios de HOLLYWOOD

por LOUELLA O. PARSONS

(Exclusivo para CRITICA Prohibida la reproducción)

LA CRONISTA CINEMATOGRAFICA MAS FAMOSA DE HOLLYWOOD

Gracias al extraordinario interés suscitado por estas periódicas correspondencias de nuestro representante en Hollywood, Louella O. Parsons, CRITICA ha resuelto obtenerlas por vía cablegráfica para adelantarse considerablemente a las informaciones que llegan de la colonia del cine por correo marítimo o aéreo.

SOBRAN ESPIAS

GRACIAS a Dios, B. P. Schulberg ya tiene sus espías para la película "Reunión". Un día, en un momento de extravío, se me ocurrió escribir en mi sección que Mr. Schulberg necesitaba dos espías "bona fide", un hombre y una mujer, para la película que filmará Sylvia Didney. El resultado fué que he recibido tantas cartas, que parece que todos los soldados que hicieron la guerra fueron espías. Dichosamente ya han sido aceptados Jack Maurik de Beaufort, que perteneció al servicio secreto inglés durante la guerra, y la condesa Vioñet von Bach, que actuó en el servicio secreto austriaco.

* * *

John Barrymore y Ernest Schodsack, el productor de "Chang" y "Grass", están por hacer una gran película. En realidad ambos aman los deportes al aire libre y en particular la caza, por lo que una película basada en este deporte y hecha por ellos, debe resultar lógicamente algo genial.

OSOS DE TRECE PIES

La película se llamará "Long feet father" y en ella figurarán los famosos osos de Alaska. Barrymore, hablando de esta producción, me dijo: "Hay docenas de películas donde aparecen leones y tigres rugientes en plena selva, pero nada se había hecho con estos osos que miden trece pies de alto. Se emplearán cámaras escondidas bajo la nieve para tomar todos los detalles de los terribles animales. La expedición saldrá rumbo a Alaska tan pronto como Barrymore termine sus compromisos actuales.

LOUELLA PARSONS

SE EDITARA NUEVAMENTE "CLEOPATRA"

Es curioso como estos actores que hacen su carrera con una compañía determinada, nunca la abandonan, o si lo hacen es para volver pronto a ella. Este es el caso de Frederic March, astro de la Paramount. Este actor queda libre el próximo mes para dedicarse a filmar cuando y donde le plazca, pero la Paramount no lo va a dejar mucho tiempo libre. Ahora mismo ya le ha sido asignado el papel de Antonio con Claudette Colbert en la nueva edición de "Cleopatra", que va a realizar Cecil de Mille. Y aquí viene lo interesante. Mientras estaba en Honolulu, de Mille tomó varias escenas de la isla que le servirán para representar la de Hile, en su "Cleopatra", que promete ser una gran producción.

MAX BAER HACE CARRERA EN HOLLYWOOD

Después de la exhibición de "The prizefighter and the lady", se tuvo la impresión de que aparecía una nueva estrella. Max Baer, el héroe, que por cierto nunca fué modesto, no cabía de orgullo. Y no era para menos, por una parte la posibilidad de batir al gigante italiano Carnera, y por otro el estrellato cinematográfico! Con razón ocultó su emoción entregándose a la conversación con Miss Dorothy Dunbar, su ex mujer, a quien anda de nuevo cortejando para que vuelva a unirse con él.

LOS ESCRUPULOS DE GINGER ROGERS

Alguien criticó a Sally Rand que se hiciera publicidad bailando completamente desnuda sin otro atavío que un pequeño abanico. Sally contestó: "Por muchos años he trabajado vestida y nunca he hecho fortuna. Un día me quité la ropa y tomé un abanico y ahora no puedo aceptar todas las ofertas que me llegan". Después de este, toda crítica sería absurda. Por lo mismo se le pidió a Ginger Rogers, la actriz que trabaja en "Sitting pretty", que bailara también en la misma forma. Ginger, sin embargo, objetó que un abanico de tres cuartos de onza era un pobre adorno. El asunto se discutió apasionadamente. Luego se firmó el contrato. Ginger queda autorizada a bailar sin otra ropa o atavío que el de un abanico, pero éste ha de pesar una onza y media. Ginger, no cabe duda, es una chica cargada de escrúpulos!

BUSTER KEATON ESTA HECHO UN PANCHO VILLA

Acaban de llegarnos noticias de Buster Keaton. Parece que este actor está resultando en México más perjudicial que el mismo Villa. Ahora nos anuncian que está loco por una mexicana y que vendrá a pedirle a Hollywood para hacer nuevas películas. Menos mal que le vaya a dar por este.

LLEGO GEORGE PABST

George Pabst acaba de llegar a Hollywood. Llega directamente de Alemania, donde dirigió varios éxitos cinematográficos, como "Lulú". Su primer trabajo en esta tierra será "Journal of Crime", de Jacque Duval, cuyos derechos fueron adquiridos por Warner Brothers.

ADOLPHE MENJOU

OTRAS QUE SE DIVORCIAN EN RENO

La Paramount está esperando a Adrienne Ames, que se encuentra en Reno estrenando su divorcio. Miss Ames figurará como segunda actriz en la próxima película de George Raft, "The trumpet blows". El principal papel femenino estará a cargo de Frances Drake, una muchacha mexyorkina que tuvo éxito en los escenarios de Inglaterra. Adolph Menjou tomará parte en esta producción y Raoul Walsh la dirigirá. Todo el mundo se pregunta si Miss Ames regresará convertida en Mrs. Bruce Cabot. Se cree que este matrimonio se producirá cuando la actriz se vea libre, pues ahora está muy enamorada de Bruce.

HELEN BRODERICK TIENE GRAN CARTEL

Por ahora todo lo que sé de Nueva York es lo que cuentan los diarios. Así ya he leído bastante sobre Helen Broderick para saber que ha tenido un enorme éxito en la producción teatral de Marilyn Miller, "As thousands cheer". Miss Brokerick firmó un contrato con la Radio mucho antes de que hablaran de ella los diarios de Nueva York. Por lo mismo esta actriz llegará aquí en los primeros días de diciembre para hacer el papel principal en "Success". Los jefes de la Radio son lo suficientemente vivos para comprender que mientras más dure Miss Broderick en la compañía de Sam Harris, más valioso les resultará en la pantalla; por lo tanto no tienen prisa en comenzar la película.

POLLY MORAN LE PAGO MAL A WILLIAM HAINES

La persona que se sorprendió mucho con la noticia del casamiento de Polly Moran, fué William Haines. La amistad entre Polly y Bill data de muy atrás. Sus mutuas atenciones han dado lugar a largos comentarios en las revistas. Pero Polly se olvidó hacerle a William la confidencia de sus intenciones matrimoniales y por lo mismo éste está muy resentido. El hombre escogido por Polly es Martin Malone, un abogado de unos 34 años, guapo y extraordinariamente simpático.

INSTANTANEAS

Hollywood en masa está emigrando rumbo al desierto. La moda actual requiere que toda persona cinematográfica que se respete, pase una temporada en los lujosos refugios del desierto.

* * *

Norma Talmadge, que vino a Hollywood por la muerte de su madre, regresa a Nueva York.

* * *

Tullio Carminati se ha propuesto aficionar a que coman cierta clase de queso italiano varias personalidades como la condesa Frasso y Mary Pickford.

* * *

Marlene Dietrich está tratando de imponer una nueva moda con el uso de sus pulseras fuera de los guantes.

* * *

Sheila Terry anda en conversaciones telefónicas a larga distancia con Vincent López, el director de jazz.

* * *

Jack Oakie almorzó con Elsie Ferguson, segunda nieta de la famosa y única Elsie.

* * *

Travis Banton ofreció un "cocktail-party" en honor de Madame Francis, de Nueva York, actualmente de visita aquí.

JABON GRAN MONARCA
EL GRAN
MONARCA DE LOS JABONES
PARA EL BAÑO Y TOCADOR
Precio 0.30 ctvs.

Organizador

DON JUAN AITA, director del Stadium Sp. Palermo-Autódromo Buenos Aires, que nos habla sobre los espectáculos de Speedway

Una Obra de Incalculable Valor es la Realizada por Siqueiros y su Equipo de Pintores, en una Finca Cercana a Buenos Aires

Importancia y Expli cación Técnico-ideológica de la Pintura Monumental al Fres co Moderno

MUCHAS veces nos hemos ocupado en estas columnas de la personalidad del gran pintor y escritor revolucionario mejicano David Alfaro Siqueiros. Con oportunidad de la llegada a Buenos Aires de este artista todas los diarios exaltaron su figura, considerando el movimiento iniciado por él en Méjico y continuado en Los Angeles (U. S. A.) como un advenimiento de importancia fundamental para las artes modernas y futuras. Sus conferencias de los "Amigos del Arte" pusieron después a Siqueiros al margen de la crítica amplificada, "oficial", de los académicos y las instituciones momificadas. Pero la semilla de la inquietud había sido profusamente sembrada por aquellos. Muy pronto se formó entre nuestros artistas y escritores un clima de beligerancia. Los más capacitados, los más jóvenes, lo comprendieron en su totalidad de artista y de revolucionario, tanto en el sentido técnico como en el sentido ideológico. Los más jóvenes, los muchachos de las academias, han ampliado, gracias a Siqueiros, sus conocimientos, su deseo de superación, y será difícil que estos muchachos se pierdan —como los de otras generaciones— en el fatal camino de la estética, la obra individual, pasatista o ajena al drama actual del mundo.

* * *

Siqueiros es conocido en buena parte del mundo. Con sus palancas Diego Rivera y José Clemente Orozco está considerado como uno de los valores de más calidad de la pintura moderna. Pero fué el, Siqueiros, como lo han atestiguado en sendos artículos Anita Brenner y Enrique Jolás, quien dió al movimiento de pintura monumental y pintura al fresco una realidad y un sentimiento revolucionarios, llevándolo al plano trascendental de la más pura, directa y terminante ideología.

El primer equipo

Siqueiros, creador del "equipo", hizo un manifiesto, ya célebre, al llegar al Río de la Plata. Si bien este manifiesto suscitaba a muchos y muchos decía indiferentes —sacrificaban, más bien, indiferencia, por incomprensión y falta de valentía de pensamiento— el hecho es que, poco más tarde, formar el equipo, y, después, ambos artistas lograban encontrar un muro donde realizar la primera obra colectiva de pintar a dos camaradas del Río de la Plata, en la nueva pintura, escapaba a todos los límites hasta entonces para realizar esa obra en un muro de Buenos Aires, último, por cierto, la oportunidad de llevar a la práctica esas ideas en una quinta particular a pocos kilómetros de nuestra capital.

De los pintores que forman el equipo, el más conocido, y justamente consagrado por sus méritos como el mejor pintor argentino, es Lino Enea Spilimbergo, a quien últimamente se otorgó el primer premio de pintura en el último Salón. Los otros, Antonio Berni, Juanito Castagnini, de Mar del Plata, todos jóvenes extraordinariamente dotados, completaron el equipo, al lado del maestro.

DETALLE inicial del fresco pintado por David Alfaro Siqueiros, en Don Torcuato

La revolución técnica de la pintura.

Siqueiros, Spilimbergo, Berni, Lozano y Castagnino, ayudados en Equipo de Polígrafos, han finalizado una extraordinaria expresión de Pintura Monumental al fresco moderno.

Su obra que mide 123 metros cuadrados de superficie y 80 metros cúbicos de volumen aéreo significa la más completa aplicación de la técnica a la producción plástica y la primera realización de Pintura dinámica integral. Desde este punto de vista supera a todas las obras monumentales realizadas en el mundo durante la época moderna.

Se denomina "Ejercicio Plástico" y fué producida en un período no mayor de tres meses.

"Ejercicio Plástico" decora el hall subterráneo de la quinta arriba mencionada.

Los críticos de arte argentinos y extranjeros se han ocupado ya a interesar por la nueva obra. El primero en expresar su punto de vista en un alto artículo fué el Dr. Rodolfo Arbe Alfaro. Este artículo aparecerá en las columnas de CRITICA el próximo domingo. Julio Fingaldi Suárez, Raúl González Tuñón, Luis Ernesto Pinedo, José de España, Oliverio Girondo, Ernesto Sábato, Angel Guido y muchos otros intelectuales y artistas modernos nos darán sus respectivas opiniones.

Dos exposiciones singulares

Una exposición de magníficas ampliaciones fotográficas de "Ejercicio Plástico" hecha por el fotógrafo Ferrero, los más experimentados fotógrafos en cuestiones plásticas que hay en la Argentina, será abierta al público el jueves de la próxima semana, en el Colegio Libre de Estudios Superiores, Belgrano 1760.

Después, quince días más tarde, el mismo equipo de polígrafos, autor del fresco, abrirá una más amplia exposición de carteles originales y de esteno-fotografías de contenido social que demuestran la aplicación de las conclusiones de "Ejercicio Plástico" para una producción de contenido ideológico.

Con objeto de anticipar manifestaciones concretas sobre el carácter de "Ejercicio Plástico", hemos entrevistado a sus autores en demanda de contestación a las preguntas que ya respondidas aparecen a continuación.

Los elementos de trabajo

—En qué consiste concretamente la nueva técnica aplicada por ustedes en la ejecución de "Ejercicio Plástico"?

—Damos exclusivamente herramientas e instrumentos mecánicos: cámara fotográfica fué nuestro exclusivo instrumento experimental.

Brocha mecánica en vez de brocha manual de salo y pelos para la realización total.

Reglas flexibles y los más variados recursos vetos, pétreos, metálicos, vegetales, etc., como complementos.

Los anteriores procedimientos tienen un solo antecedente en la pintura "Monumental Parral", en la pintura mural al fresco: las frescos exteriores pintados por Siqueiros en Los Angeles (California).

La brocha mecánica, o aerógrafo, ha sido usada exclusivamente en trabajos comerciales o de naturaleza circunstancial y transitoria. Los pintores profesionales lo venían despreciando para los efectos de producciones trascendentes.

La cámara fotográfica era usada de manera vergonzante. Nosotros la usamos francamente y dándole a cada uno nuevo elemento la máxima utilización.

Substituimos el banco académico inmóvil, por el banco de cristal transparente, espacial, polifacético y mecánico.

Substituimos el trabajo individual por la producción homogénea de grupo. Trabajamos en Equipo de Polígrafos, pues nuestra intervención no se circunscribió a la plástica pictórica. Realizamos trabajos fotográficos, complementarios.

Hicimos un importante descubrimiento: encontramos la manera de retener el fresco con eficacia. La práctica del retoque sobre el fresco se perdió de hecho con la terminación del Renacimiento Italiano. En todo caso, el más grande movimiento de Pintura Monumental de los tiempos modernos, el Movimiento Muralista Mexicano, desconoció en lo absoluto esa práctica correspondiente.

Le dimos a nuestro trabajo preconcebida naturaleza fotográfica, para su conveniente divulgación y popularización posteriores. Esto nos permitió encontrar al fin de nuestro esfuerzo un nuevo método para la reproducción fotográfica de la pintación: la reproducción dinámica que consiste en movilizar el objetivo de la cámara en el mismo sentido activo que se moviliza la visual del espectador. La cámara sigue la trayectoria topográfica lógica, en vez de crear un espectador arbitrario y estático como ocurre con el tradicional método académico de reproducción. Nuevo Aparato de Reproducciones de "Ejercicio Plástico" demostrará lo aseverado.

Cómo se realizó la obra

—En qué consiste la metodología usada por ustedes en la ejecución de "Ejercicio Plástico"?

—"Ejercicio Plástico" es una pintura monumental dinámica de 123 metros cuadrados de superficie, realizada por ustedes en la ejecución de "Ejercicio Plástico"?

—Damos exclusivamente herramientas e instrumentos mecánicos: cámara fotográfica fué nuestro exclusivo instrumento experimental.

Brocha mecánica en vez de brocha manual de salo y pelos para la realización total.

Reglas flexibles y los más variados recursos vetos, pétreos, metálicos, vegetales, etc., como complementos.

Los anteriores procedimientos tienen un solo antecedente en la pintura "Monumental Parral", en la pintura mural al fresco: las frescos exteriores pintados por Siqueiros en Los Angeles (California).

La brocha mecánica, o aerógrafo, ha sido usada exclusivamente en trabajos comerciales o de naturaleza circunstancial y transitoria. Los pintores profesionales lo venían despreciando para los efectos de producciones trascendentes.

La cámara fotográfica era usada de manera vergonzante. Nosotros la usamos francamente y dándole a cada uno nuevo elemento la máxima utilización.

Substituimos el banco académico inmóvil, por el banco de cristal transparente, espacial, polifacético y mecánico.

Substituimos el trabajo individual por la producción homogénea de grupo. Trabajamos en Equipo de Polígrafos, pues nuestra intervención no se circunscribió a la plástica pictórica. Realizamos trabajos fotográficos, complementarios.

Hicimos un importante descubrimiento: encontramos la manera de retener el fresco con eficacia. La práctica del retoque sobre el fresco se perdió de hecho con la terminación del Renacimiento Italiano. En todo caso, el más grande movimiento de Pintura Monumental de los tiempos modernos, el Movimiento Muralista Mexicano, desconoció en lo absoluto esa práctica correspondiente.

Le dimos a nuestro trabajo preconcebida naturaleza fotográfica, para su conveniente divulgación y popularización posteriores. Esto nos permitió encontrar al fin de nuestro esfuerzo un nuevo método para la reproducción fotográfica de la pintación: la reproducción dinámica que consiste en movilizar el objetivo de la cámara en el mismo sentido activo que se moviliza la visual del espectador. La cámara sigue la trayectoria topográfica lógica, en vez de crear un espectador arbitrario y estático como ocurre con el tradicional método académico de reproducciones de "Ejercicio Plástico" demostrará lo aseverado.

DETALLE frontal del "Estudio Plástico" de Siqueiros. Al fondo, "La Tempestad"

Desentrañando las infinitas correlaciones armónicas de la autonomía arquitectónica correspondiente y relacionando éstas mediante conexiones interespaciales dinámicas encontrar equilibrios de reflejos, de tensiones, de pesos y de dimensiones ópticas activos en la totalidad especial interior obrera de un cuerpo geométrico. Creamos así una producción que también podría denominarse Cinta Plástica.

"Ejercicio Plástico" es plástica pictórica activa por fenómeno óptico obtenido mediante el uso exaltado de la topografía geométrica de su arquitectura especial correspondiente. El uso dinámico múltiple de la perspectiva visual normal de la "mazia visual", fué nuestro mayor recurso o truco plástico.

El tráfico lógico por el itinerario del espectador dinámico fué nuestro tráfico constructivo.

Cimentamos nuestra plástica sobre una armazón fundamental de circunferencias paralelas y concéntricas inherentes a la naturaleza esférica de la arquitectura usada. Este procedimiento nos entregó una multiplicidad sin límites de curvas correlativas.

"Ejercicio Plástico" es, en suma, una clase viva de plástica y de crítica. Es el resultado de un método activo de aprendizaje. Es la síntesis del vehículo de exposición plástica de nuestra época: la mecánica, el trabajo colectivo y la confraternización de los diferentes expresores plástico-gráficas en un esfuerzo común más alto como intención estética humana. Así podimos realizar una pintura dinámica. Por no haber comprendido esto los futuristas italianos murieron enarbolando una teoría abatneta del movimiento. Su catálgico fué el cuadro de caballete. Así los enemigos de lo anacrónico murieron de anacronismo. Ahora son fascistas, naturalmente.

Proyecciones sociales

—Qué proyecciones sociales pueden emanar de "Ejercicio Plástico"?

—"Ejercicio Plástico" es una aportación a la forma de la plástica revolucionaria, porque es una realización (embrionaria, pero realizada al cabo) de plástica dinámica y la plástica integralmente revolucionaria será dinámica sobre todas las cosas.

Es también una aportación a la forma del arte revolucionario, porque su metodología es realista, documental y el arte revolucionario será (ha empezado ya a serlo) fundamentalmente documental.

En resumen: "Ejercicio Plástico" tendrá proyecciones útiles para la expresión revolucionaria en el terreno de la plástica, por su metodología dialéctica; por la forma colectiva que le sirvió de vehículo humano de producción; por su técnica mecánica; por su psicología impulsiva; por su dinamismo; por su impulso monumental; por su gran optimismo creador; porque todas las experiencias que contiene, en mayor o menor escala son elementos que indudablemente deberán concurrir en la construcción de la plástica pictórica revolucionaria, la plástica monumental descubierta del próximo futuro y la plástica multiejemplar simultánea y activa del presente.

La inauguración de "Ejercicio Plástico" en su original y también en sus expresiones fotográficas demostrará lo que afirmamos.

Nuestra Exposición de Carteles y de Copias multiejemplares completará la comprobación de lo antes expuesto.

Campo abierto a la polémica

El equipo de polígrafos autores de "Ejercicio Plástico" nos dejó con sus contestaciones la firme impresión de que su obra reciente, las exposiciones de sus reproducciones y las próximas exposiciones de carteles ideológicos, abren en la Argentina un período de nueva concepción de la plástica y en consecuencia de nuevas luchas intensas y apasionadas.

CRITICA empieza por ofrecer sus columnas para que sirvan de tribuna en la contienda.

Discutieron y él la Hirió con un Cuchillo, Levemente

Domingo Gómez de Elter, en ocasión de la casa de la calle Arenales 1122, donde también trabaja como mucamo, Benjamín Magdalena, Ancehe, a las 21.40 horas, ambas personas sostuvieron un incidente, el que puso fin Magdalena, hiriendo a Domingo, con un cuchillo en el brazo izquierdo.

Como la lesión no reviste gravedad la cocinera fué curada de primera intención, sin necesidad de ser hospitalizada. En cuanto a Benjamín, se halla detenido en la comisaría 15a. Intervino el juez doctor Orlegui.

PELUQUEROS

Los gran Hotelero de Munderos de Peluquería de S. Palermo, es la que ofrece los mejores modelos y a precios más baratos con cortes similares. Especialidad y baños de vapor. BELGRANO 2030 — U. T. 47-0138

Dr. I. LIBERANI
VENEREAS
BLENORragia - SIFILIS
CLINICA CIENTIFICA - CONSULTAS
METODOS MODERNOS
ABIERTO TODO EL DIA — CONSULTA GRATIS
PRIMERA CONSULTA de 13 a 14
MAIPU 871

INSTITUTO MEDICO INTERNACIONAL
Venéreas
ACIDOS UNICAMENTE POR MEDICOS - DE FILTRACION Y DE EXPERIENCIA
DE 13 A 19 Y 21 A 23
BRASIL 923
PRIMERA CONSULTACION GRATUITA

CLINICA SAN ROQUE
ENFERMEDADES VENEREAS
URINARIAS
CALCULOS RIÑON Y VEJIGA
SECRETAS Y VENEREAS
TRATAMIENTO EFICAZ - SIN DOLOR
CONSULTAS GRATUITAS
HEMORROIDES
CARLOS PELLEGRINI 641

Avisos Fúnebres

PARTICIPACIONES

MARIA ELENA FOLCO — Q. E. P. D. — Sus padres, hermanos, tíos, primos y demás deudos de la nueva amiga y la bendita tierra la acompañan en su eterno descanso.

Las Más Gaucha, Ofreció Una Heroica Lección de Triunfo

Por el Negro de la Tribuna

LA tierra estaba blanda; los caballos hundían demasiado sus cascos y la hocha parecía pegarse al suelo. Había que gambetearlo al centro de la cancha y jugar por el lado de las tablas tirando contratas como en el billar. Hubo veces que tres jinetes erraron consecutivamente el tacazo; la bocha había cavado como un hoyo en la tierra. Era una desesperación ver a esos centauros, después de corridas magníficas, arremolinarse frente al arco, hacer el tanto con apasionada violencia y no ver ya nada en los entreveros heróicos. Entonces fué cuando los de Santa Paula iniciaron aquellas corridas memorables en que son maestros. Andrada, desde lejos que rechaza, buscando las tablas y arremete a galope tendido, ya el back transformado en forward, mientras José y Martín corren en opera del pase recto con que habrá de promoverse el goal. Esa manera de jugar que hace achicar la cancha y produce un nudo de emoción a nel cuore de los modestos hinchas de las populares. Ayer fué un día heroico para la Santa; en un momento de distracción, el diablo de Hurlingham le había arrancado una victoria. No debía durarle por mucho tiempo al viejo rival el gusto del triunfo.

36 RACERS CONTRA 23 PETICITOS

Llegué temprano y me sumé al grupo de gente que observaba los caballos. ¿Cuáles son los petisos del Santa Paula?, le pregunto a un gauachito que estaba haciendo rayas en el suelo con el látigo. Son estos, me contesta; y estos otros son los de Hurlingham. Algo me sorprende. Hay una gran diferencia de número entre unos y otros. Había 36 petisos para Hurlingham; 23 para Santa Paula. Estas sospechas más tuvieron corroboradas por la forma en que se desarrollaría el partido. La reacción final del Santa Paula se vieron obligados a repetir caballos ya desde el segundo chukker. Parece superfluo pretender destacar acá la importancia que tiene la calidad de la caballada en el polo. Y para dar una idea de lo que acontecié en este sentido en el match, hará una pequeña estadística. Martín Reynal, el mejor montado del Santa Paula, utilizó durante los siete chukkers seis petisos, empleando en el segundo y séptimo tiempo al caballo designado con el nombre de Fantasma. Juan Reynal empleó a Caramelo en el primero y sexto tiempo; a Júpiter en el segundo y séptimo; a Mayorenge, que andaba mal, y a Juguetona en el tercero; en el cuarto Jacinta y ven el quinto a —uguetona; total, cinco petisos. José Reynal empleó cuatro caballos: Mariscal, Ventarrón, Paraguay y Conejo. De éstos, Conejo actuó unos minutos del cuarto tiempo.

CON CINCO PETICITOS...

Manuel Andrada montó en el primer tiempo a Mimosa; en el segundo, a Nutria; en el tercer chukker, a Diamante y Negro Bueno; en el cuarto, a Tero; en el quinto, a Caimán; en el sexto, a Mimosa, y en el séptimo, a Diamante y Mimosa. Total: cinco caballos, de los cuales se advierte claramente que el único que respondió al juego era Mimosa, que fué utilizado en el primero, en el sexto y en el séptimo chukker. Arturo Kenny utilizó seis petisos durante el partido; Juan Nelson, seis; Santamarina, cinco, y Lacey, seis.

Andrada, en el puesto de mayor responsabilidad, era el que menos petisos tenía y, por lo tanto, debía jugar pensando en esa deficiencia. Su juego a tablas con frecuencia obedecía, sin duda, un poco a esta razón. Los otros, no; los otros tenían caballo para jugar hasta la noche.

FRENTE A FRENTE

Estaban frente a frente los dos grandes rivales: el Hurlingham glorioso y veterano, con los Lacey, los Kenny y los Nelson, contra los tres Reynal y el "patsano" Andrada, listos para dirimir de una vez para siempre la supremacía del polo argentino. Los primeros habían rayado la tierra del mundo, antes que los otros, mostrando en las manchas de Europa y América lo que era el polo de la patria de los gauchos; los otros habían ido allá lejos a mostrar, después, cómo se ganan los partidos cuando están a punto de perderse. El público fué allí a ver ese duelo formidable que hubiera sido fantástico con una caballada mejor. Y el público de las populares, con los ojos encegueciéndose de rol, apiñado al Santa Paula a la entrada a la cancha, porque eran ellos los Reynal y los Andrada los que detentan su entusiasmo. Me da rabia que los aplaudan tanto, decía una señora de los oficiales, al comprobar que la ovación a los gauchos era en mucho superior a la de Hurlingham.

Puede decirse que el partido tuvo dos aspectos distintos. El primero

DEFENSA Y ATAQUE

fué dado por la ofensiva del Santa Paula; taqueos violentos, disparadas en fila y ahora largos hacia el arco. En todos los deportes hay dos tácticas cuyas virtudes son distintas. Una consiste en atacar siempre, entar sobre el contrario para arrollarlo y vencerlo. Y esta fué la táctica del Santa Paula; los goals venían, entonces, de todas partes. Violentas arremetidas que desorganizan la defensa contraria, juego abierto que da la impresión de que todos los jugadores atacantes son los defensores. Y esto fué el Santa Paula en casi todo el desarrollo del partido. El mismo Andrada, abandonando su puesto de back, iba en busca del tanto de un extremo a otro de la cancha.

LAS ESCAPADAS

Hurlingham es maestro en la defensiva. Y al convertirse en un cuadro que se protege del ogloe del enemigo, dió la impresión que se retiraba de entrada. Esto desorganizó la defensa y el ataque y por momentos dieron la impresión sus jugadores de estar jugando individualmente cada cual, sin coordinar en un juego total. Pero de pronto Lacey y Nelson, diestros y experimentadores, comprendieron la verdadera situación del enemigo. Había circunstancias que no podían explotar con gran provecho. En su afán de ataque los de Santa Paula dejaban completamente desamparado el arco suyo. Entonces había que hacer goals con escapadas. Colocarse escalonados y esperar que Andrada, que actuaba, indistintamente, en el afán de hacer goals abandonara la defensa, dejando el campo expedito al avance sobre el arco.

REVOLEANDO TACOS

¿Quién no conoce el estilo de Andrada? Sus grandes corridas por el costado de la cancha, el taco revoleándolo en el aire, el grito al "Fico", a José, a Martín, para que se vayan colocando. Y todo aquello como un malón que hace retemblar la tierra. Si algún escritor fuera capaz de sorprender la actitud de Andrada, el gran back, en el momento formidable de dar el tacazo violento que determina el o puede determinar el goal, haría la escultura más soberbia del mundo. Y a pesar de la buena caballada, los rojos iban quedando atrás, porque el tiro era amurallos mediante la colocación que neutralizaran la velocidad.

LA EMOCION POPULAR

Iban cinco a nueve cuando Lacey trató su pulsito con Santamarina. Era necesario apurar el partido. Era demasiado derrota. Entonces el back rojo pasó de forward y puso en juego todas sus habilidades para mover el score en favor suyo. Dos elementos aprovechó entonces Lacey: iba a tomar la bocha de los rechazos, diuiría a Andrada, que estaba jugando adelantado, y por lo tanto en forma difícil de atajarlo, y después aprovecharía la superioridad de la caballada que poseían los de Hurlingham. Y así vino la parte heroica del match. Lacey, en un momento determinado del último chukker, neutralizó el peligro de un avance, pegó dos tacazos y se cortó solo hacia el arco contrario. Fué son, y Lacey realizaron una veloz corrida, aprovechando que Andrada, había ido a capoblar de petiso, se afirmaron frente al arco; lanzó un knock Lacey y esta fué el último goal de Hurlingham. Los de la Santa habían bailado. Esto les enseñará a los cultores del polo que si quieren que el polo argentino siga siendo el mejor del mundo, deben cuidar un poco la caballada, y no venderseala a los gringos.

LA SANTA MILAGROSA

Santa Paula ha impuesto su clase. Para hablar de su eficacia, de su empuje, de su temible bravura, habría que reditar la crónica total del partido. Fué uno de los grandes espectáculos de polo. Los dos grandes muerte, vencer o morir, parecía ser el lema que se hubiera puesto en cada arco. Pese defendiéndose, otros atacando. Y así hasta el final. Los gritos hachas vibrar el aire. El grito en el polo tiene un sentido heroico. Dejada. Flaco, Adelante Manuel tomó al hombre, que dicen los de Santa ellos. Y la hinchada de las populares que aplaudía y que invocaba a todos los grandes polietas. Y así todo el partido, hasta el final. Santa Paula, jugando siempre como vencedor; Hurlingham defendiéndose y haciendo goales de escapada.

HABLA EL GAUCHO

Encontramos a Andrada al final del partido y le preguntamos algo. Y él, con su sonrisa inalterable, nos contesta a su Petiso Tero, el héroe de la jornada en el cuarto chukker, en que Santa Paula selló definitivamente *fué para mí y mis muchachos un hermoso partido. Jugué así es* la aspiración que debe tener un gran poliista, aparte de que es hermoso tener un aniversario del prestigio y la talla de Hurlingham, y superarlo. Los cultores adversarios hicieron un gran partido, como se esperaba. Cuslquiera, pudo ser el ganador. El goal amañado es lo que corresponda por reglamento".

Hay que Inscribirse Pronto para Tener Cerveza Gratis

Por el Solo Hecho de Hacer Jugar al Truco Saldrán ganando Plata

Es Enorme el Interés Comercial que ha Despertado el Valioso Obsequio de la Nueva Cervecería Argentina

ES extraordinario el interés comercial que ha despertado en todo Buenos Aires el espontáneo gesto de la Nueva Cervecería Argentina al donar cada cajones de cerveza a esta local adherido oficialmente al Primer Campeonato Nacional Amateur de Truco. Las confiterías, bares, almacenes y clubs donde se llevará a cabo el noble juego saldrán beneficiados en tal forma que sólo el inscribir sus casas en el torneo les producirá una ganancia de más de 10 pesos inmediatamente después de obtener de CRITICA su afiliación.

Mercadería noble

Pasará mucho tiempo antes de que se produzca un suceso comercial de tanta importancia. La donación de cerveza a los locales de la capital federal donde se consumen bebidas tiene un valor realmente apreciable, sobre todo en esta época en que la cerveza es una bebida realmente extraordinaria por ser la bebida preferida del público en la primavera y el verano.

Es lo que el comerciante llama una mercadería noble, la cerveza en estos momentos. La Nueva Cervecería Argentina, al concretar su colaboración a la iniciativa de CRITICA, realiza, pues, un valioso presente a todos los comerciantes de la capital federal y alrededores.

Serán donados cándidos

Los que no se adhieran ahora al Campeonato Nacional Amateur de Truco organizado por CRITICA cancarán, pues, en pecado de ser tomados por cándidos. El solo hecho de obtener cajones absolutamente gratis, de cerveza, que representan un total de $ 21,5, no es una tentación más o menos digna de ser meditada, sino una imposterganble obligación para los comerciantes expertos, que sólo anhelan el progreso de sus finanzas, con el agregado de que el campeonato de truco que debe realizarse en su negocio, reúna las bases reglamentarias, la proporcionará, además, la ocasión de dar existo inmediata a los ocho cajones, con lo que convertirá en dinero el obsequio de la Nueva Cervecería Argentina.

Es un gesto muy criollo

Pero sólo la Nueva Cervecería Argentina podía haber dado un gesto semejante. Mitre y Piedras es hoy día del mejor producto esencialmente criollo, que hasta salida tiene en todo el país desde un tiempo a esta parte, se beberán a la salud del almacenero que ha tenido el buen tino de inscribirse en el campeonato.

La clausura de la inscripción se realizará el 15 del corriente mes. Faltan, pues, muy pocos días, los suficientes, sin embargo, para que todos los comercios de la capital federal y sus alrededores plantanten el prestigio de sus comercios y dupliquen sus ganancias diarias.

GRAN HOTEL MAYO y RESTAURANT CONTE
DEFENSA y VICTORIA — Buenos Aires
La mejor bodega y la más exquisita cocina de la Capital
A
TABÚ 52 LA BOITE ULTRAMODERNA
Libertad 743
Servicio por CONTE. Decorada por Hirschbein y amenizada por Eduardo Armani y su formidable Jazz.
Servicio Cocktail de 18 a 21 — Servicio Dîner de 21 a 2 horas.

EL HITLERISMO EN JAPON ESTA CIMENTADO SOBRE UN VOLCAN SOCIAL

(Viene de la página 11)

antigua Rusia. La uniformidad étnica del Japón sería para éste una gran ventaja, en caso de que la economía y el ejército del país no se hallasen en una dependencia tan profunda de Formosa, Corea y Manchuria, en donde más de 65 millones de japoneses, actualmente se agregan, incluída la Manchuria, casi 80 millones de coreanos y chinos oprimidos. Esta poderosa reserva se torna para el régimen particularmente peligrosa en caso de guerra.

Las huelgas de arrendatarios, el terror agrario, los esfuerzos de los campesinos por aliarse con los obreros: todo ello son anuncios infalibles de la revolución. No faltan otros síntomas, menos agudos, pero no menos convincentes. La intelectualidad, de cuyo seno se reclutan los funcionarios y la oficialidad, está descontenta. Las organizaciones ilegales tienen ramificaciones en todas las universidades y escuelas. La burguesía está indignada contra los militares, de los cuales depende, a pesar de todo. Los militares murmuran contra sus aliados capitalistas. Todos están disconformes con todos.

El fin del sarismo entraña una lección para el Mikado.—

Los oficiales de carrera, sucesores o imitadores de los samurais, proceuran ligarse con el campesinado rebelde y tratan de lanzar consignas demagógicas en el espíritu del nacional — socialismo alemán. No obstante estas bandas son espáreas e inconsecuentes. Los samurais quieren dar marcha atrás. Los campesinos anhelan la revolución agraria.

★ ★ ★ ★ ★ ★ ★ ★ ★ ★ ★ ★ ★

Algo POR Alguien

FILOSOFICULA

El Alma

NUESTRA alma no tiene una forma simple y constante, esta forma es el pensamiento; nos es posible descubrir nuestra alma en el modo que por el pensamiento; esta forma no tiene nada de divisible, nada de número, nada de cuantizable, nada de material: luego el sujeto de esta forma, nuestra alma, es indivisible e inmaterial. Nuestro cuerpo, al contrario, y todos los otros cuerpos tienen nuestras formas: cada una de esas formas es compuesta, divisible, variable, destructible. Lo mismo sucede con todas las cualidades de nuestra alma, comparadas a las de nuestro cuerpo y a las propiedades de cualquier a todo material. — Buffón.

ANECDOTA

ACHAD Haam, el célebre filósofo hebreo, en ocasión de encontrarse visitando una interesante colonia en Palestina, se encargó de examinar a los niños de una escuela.

Dime, rico —preguntó Achad Haam a uno de los más pequeños— ¿qué grandes hombres han nacido en este lugar?

—Aquí todavía no hemos visto nacer a ninguno; no nacen más que niños.

★ ★ ★

El Valor

¡VALOR, siempre valor! No hay virtud ninguna sin esta cualidad. ¡Valor para vencer nuestra pereza, para defender la patria y proteger a tus semejantes en cualquiera ocasión! ¡Valor para resistir a los malos ejemplos o injustos desengaños! ¡Valor para sufrir enfermedades, penas y angustias de toda clase, sin lamentares cobardemente! ¡Valor para aspirar a una perfección a que nunca debemos dejar de aspirar, si no se quiere perder toda nobleza!

PELLICO.

COSTUMBRES

HAGAMOS costumbres y no hagamos más leyes.
E. de GIRARDIN

Las evasiones

POR mucho que sea el cuidado de los guardias, es mayor y más natural el que un preso tiene de procurar su libertad. — COLOMA.

¡Oh, Cortesía, Oh Dulce Acogimiento!...

¡OH cortesía, oh dulce acogimiento,
oh celestial saber, oh gracia pura,
oh de valor dotado y de dulzura,
pecho real y honesto pensamiento!

¡Oh luces del amor querido asiento,
oh boca donde vive la hermosura,
oh palabras, oh figura angelical,
oh mano, oh salón acento!

Quién tiene en solo vos atesorado
su gozo y vida alegre y su consuelo,
su bienaventurada y rica suerte:

cuando de vos se viere desterrado,
¡ay! cuán lejos se quedará si no es recelo,
y noche y amargor y llanto y miedo!

FRAY LUIS DE LEON.

En caso de una gran guerra, la oficialidad de carrera sería desplazada por la masa de los cuerpos de oficiales de reserva e improvisados a toda prisa, surgidos del seno de la intelectualidad: de ahí saldrán también los dirigentes revolucionarios del campesinado y del ejército mismo. Todo lo dicho de las tropas terrestres vale también para la flota, y aun en mayor grado, pues los cuerpos de los buques de guerra, los centros feudales entretienen una extraordinaria fuerza expansiva. ¿No hay más que recordar las revoluciones rusas de 1905 y 1917 y en la revolución alemana de 1918!.

Una guerra pulverizaría el chaleco de acero del oficialismo.—

Resumamos. Económicamente, el Japón es más débil que cualquiera de sus probables adversarios en una gran guerra. La industria japonesa es incapaz de asegurar a un ejército de algunos millones de hombres durante varios años, armas y manutención. El sistema financiero del Japón, que ya en tiempos de paz no está en condiciones de soportar el lastre del militarismo, zozobraría inmediatamente al estallar una gran guerra. El soldado japonés en general no está en consonancia con la técnica y la táctica modernas. La población es profundamente enemiga del régimen. Los planes de conquista no serían capaces de cohesionar nuevamente la nación quebrantada. Al mismo tiempo que con la movilización, se volcarían en el ejército centenares de miles de revolucionarios o de aspirantes a revolucionarios. La Corea, Manchuria y, desde ellas China pondrían efectivamente de manifiesto su irreconciliable hostilidad hacia el yugo japonés. La dinamita social está destrozando los lazos están relajados. En su chaleco de acero de la dictadura militar, el japón oficial da la impresión de ser poderoso: pero una guerra pulverizaría inexorablemente este mito.

Frente al ejército rojo.—

No hemos dicho nada acerca de su valor comparativo con respecto al Ejército Rojo: esta cuestión debería ser tema de un artículo especial. Pero si se admite claro está violando las proporciones en favor del Japón una igualdad de las premisas materiales por ambas partes, aún quedaría una profunda diferencia en los factores morales. La historia nos enseña cómo surgen revoluciones de derrotas militares; pero también nos enseña cómo revoluciones victoriosas, al despertar al pueblo y al templar su espíritu, le comunican en los campos de batalla una fuerza de ataque prodigiosa...

En interés de ambos pueblos y de la cultura humana toda, sería de desear que los militaristas japoneses no procesaen al destino.

INTOXICACION ESTOMACAL

Los disturbios digestivos, disminuyendo el valor nutritivo de los alimentos, pueden provocar sufrimientos graves en casos ocasionar afecciones del sistema nervioso. Para prevenirlos, tome usted cucharadita de las de café, o dos o tres tabletas de Magnesia Bisurada en un poco de agua, después de las comidas, y con pronto se inicia el dolor. La Magnesia Bisurada, parte de los males de estómago, tales como los acidez, pesadez, eructos ácidos, dilataciones e indigestiones pesadas, es porque un exceso de elementos ácidos. La Magnesia Bisurada, gracias a su composición alcalina neutraliza esta acidez, impide las intoxicaciones estomacales y asegura además la perfecta asimilación de los alimentos de la cual dependen una buena digestión y buena salud. La Magnesia Bisurada se vende en todas las farmacias al precio de $ 1 m/n. el frasco.

CERVEZA Blanca

¿Le agrada la Cerveza tipo Pilsen?

Pida entonces Cerveza Blanca de la Nueva Cervecería Argentina.

La Nueva Cervecería Argentina está orgullosa de ofrecer a Vd. estas excelentes cervezas:

BLANCA, MAYO y MALTA MAMITA

CAFIASPIRINA

le invita a escuchar sus

Mensajes Musicales

L.R.4 Radio SPLENDID
de 21 a 22 los Miércoles y Sábados y de 21³⁰ a 22 los demás días

L.R.5 Radio EXCELSIOR
de 13¹⁵ a 13⁴⁵ y de 19 a 19³⁰ todos los días

L.S.8 Radio STENTOR
— de 20 a 21 todos los días —

Noticiosos

L.R.2 Radio ARGENTINA
de 14 a 17¹⁵ *Loterías y Carreras*
de 23³⁰ a 24 *Ultimas Novedades*
todos los días

Así como la Cafiaspirina calma el dolor y devuelve el bienestar, las AUDICIONES CAFIASPIRINA *dan esparcimiento espiritual*

EL PRODUCTO DE CONFIANZA — BAYER — CONTRA DOLORES Y MALESTARES

VENEREAS
CENTRO MEDICO ESPECIALIZADO
HEMORRAGIAS — PIEL — SIFILIS
DE 9 A 19 Y DE 19 A 21 HRS.
BME MITRE 1741 PLAZA CONGRESO

Profesionales

VENEREAS, BLENORRAGIA, AGUDA Y CRONICA. TRATAMIENTO RAPIDO POR LA ELECTRICIDAD MEDICA PARA AMIGOS SEXOS, PIEL Y SIFILIS, ECZEMAS, ULCERAS, HERIDAS, SIN OPERACION, RAYOS X, DIATERMIA, ULTRAVIOLETA. Dr. SLINEN. — ESPECIALISTAS. LOS DIRECTORES SANITARIOS CONSULTEN CON PRIMERA CONSULTA 1 $.— CANGALLO 1569

CIRUJANO DENTISTA
Dr. Enrique Jaime
Extracciones sin dolor — Rayos X
Tratamiento de la PIORREA
SE TRASLADO A: SUIPACHA 23 - U. T. 35 - 1400

Hígado - Estómago
Intestinos, Vómitos,Debilidad, Sangre, Bilis, Calculos, Rayos X. Especialista Dr. PASQUALIS, Cuitno No. 56, de 12 a 15 horas. Consultas: Todos los días.

URINARIAS
ESPECIALISTAS Dr. GRIMBERG
BLENORRAGIA prostata, uretras, vejiga, vejiga, vejiga

Don Jacobo en la Argentina por Cliff Sterrett

EL COCHE DE MEDIDA

La Juventud de Búffalo Bill por O'Ned

DE VUELTA EN CASA

Lo Llaman Burbuja por Ad Carter

TIENE BUEN CORAZON

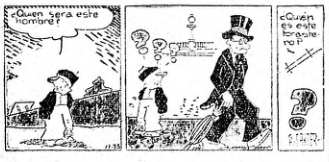

LO CURIOSO DEL MUNDO

Las HORMIGAS son alimento de los nativos africanos que libran batallas por la posesión de algún gigantesco hormiguero.

EL MUNDO VEGETAL de la tierra absorbe el dióxido del carbono del aire y exhala el oxígeno. La continua circulación de las aguas lleva este elemento vital a todos los ámbitos de las profundidades de los océanos

El Ratón Mickey En plena carrera por Walt Disney

Los Líos de Espagueti y Dedalito Caso grave por Segar

Breves Tragedias de la Vida Moderna Preparando noticias por Jimmy Murphy

Don Codeguín el Fiambrero No logra conquistarla por Molteros

Don Gil a Cuadros Condiciones difíciles por B. Dibbie

Pochito Quiere Saber Los tordos por Pim

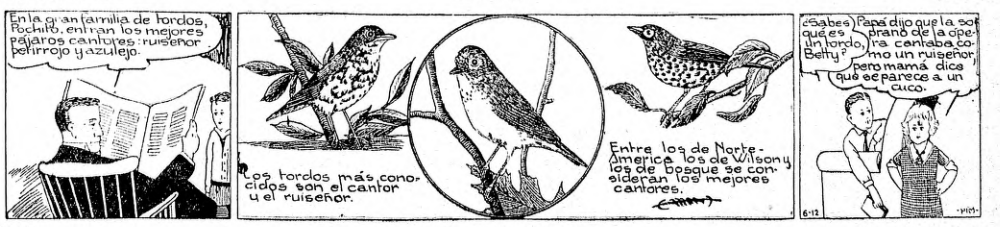

Tucutá El es un diplomado por J. Carver Pusey

CRITICA
DIARIO MUY PUESTO SOBRE VIGILIA CRIADO COMO A UN TASAJO SOBRE UN HORNO CABALLO PARA PASEO Y TORNEO DE SPEED CONTINENTAL
DOMINGO 12 DE NOVIEMBRE DE 1933

No se Contenta con ser Corista ☆ La Madre de F. Sánchez ☆ Un Paisaje Oriental

QUIERE SER ACROBATA. — Anita Prikaszky quiere salir del anonimato de ser una simple corista de la compañía del Monumental. Aparece aquí intentando realizar una prueba, que, por lo que se ve, para ella parece muy arriesgada, deslizándose por la baranda de una escalera

RECORDO AL HIJO. — María Jovita de Sánchez, quien a la edad de 73 años ha recordado ayer un aniversario más de la desaparición de su hijo Florencio, nuestro primer comediógrafo, que murió en Milán el 10 de noviembre de 1910

¿CHINA? — Es la pregunta que uno se hace al ver este paisaje oriental. Pero no es más que un rincón de nuestro Zoo de Palermo reproducido por un fotógrafo aficionado

AFECTUOSA. — A la chimpancé del Zoo de Bristol le pusieron de compañía un monito. Véase con el afecto maternal que lo acogió

AGOTADOS. — Obreros de los frigoríficos, cruzando el Riachuelo en los pintorescos botes que funcionan en los sitios donde no hay puentes. Regresan a la ciudad después de haber cumplido la agotadora jornada del día. Su aspecto deplorable prueba la intensidad del trabajo a que han sido sometidos

Knock-Down. Escena de la primera caída de Mancieri en el match con Caratoli

PETROLEO. Vista panorámica de los gigantescos tanques de petróleo existentes en el Dock Sur. Nuestro país es considerado como uno de los que posee los yacimientos más considerables del mundo después de los Estados Unidos y la Unión Soviética. Sin embargo, importa más del 70 por ciento del consumo de este producto. Las minas más ricas están en poder de empresas extranjeras, al nombre de testaferros.