# ESTADO DE ALARMA EN ESPAÑA

***MADRID, 7 (United Press).** -- Ha sido decretado el estado de alarma en toda la República en previsión de acontecimientos de gravedad.*

★ ☆ ★ ☆ ★ ☆ ★ ☆ ★ ☆ ★ ☆ ★ ☆ ★ ☆ ★ ☆ ★ ☆ ★


5ª EDIC. PARA TODO el PAIS

36 PAGINAS EN TRES SECCIONES
Inclusive un Suplemento en Multicolor Para los Niños

# Crítica

Dios Me Puso Sobre Vuestra Ciudad Como A Un Tábano Sobre Un Noble Caballo Para Picarlo Y Tenerlo Despierto (Sócrates)

Miércoles 7 de Marzo de 1934 — El Diario de Buenos Aires Para Toda la República — Año XXI. - No. 7144


## *Invocan al "Gato Negro"*

*NICOLAS Y ROQUE VELA, dos de los maffiosos, curanderos, espiritistas y quirománticos de Ramallo, sorprendidos en el patio de la comisaría local en momentos en que invocaban a los huesos del "Gato Negro", para que los hiciera invisibles ante los ojos de los policías. Pero parece que esta vuelta los espíritus les han hecho la pera. (Amplia información en la página 5)*

# COMENZO EL ESCRUTINIO

## *El "Rata" Bloqueado por los Témpanos*

*AQUI ESTA GRAFICAMENTE demostrado cómo el "Rata" estuvo bloqueado por los grandes témpanos de hielo, en las cercanías de las islas Orcadas. La foto fué tomada desde una de las islas en momentos en que la oficialidad del buque levanta la popa del barco para proceder a cortar las puntas de la hélice, que se clavaban en la masa de hielo. (Fotos exclusivas de CRITICA. Amplia información sobre la llegada del "Rata" en la pág. 4)*

## TERMINO EL RECUENTO: HAN VOTADO 333.393 ELECTORES

### A las 14.30 Horas Reanudó Hoy su Labor la Junta Escrutadora de la Capital

A LAS 14.30 horas reanudó su labor la Junta Electoral, continuando con el recuento de los sobres de la sección 16a., de la cual, según informamos ayer, sólo se habían abierto 74 urnas.

Todavía a esa hora no se habían hecho presentes los innumerables candidatos, legisladores o simplemente dirigentes políticos que a poco andar invadirían los pasillos del salón de los Pasos Perdidos.

El ambiente era pesado y no convidaba a la actividad. Sin embargo flotaba en toda la casa un aire de nervicsidad y de expectativa que aumentaba a medida que la hora avanzaba.

**Los Cómputos policiales**

Llama la atención la diferencia que existe entre el cómputo de sobres que realiza la Junta y el cálculo policial. Se comentan en todos los tonos estas equivocaciones de la policía, que para algunas secciones ha sido de más de 200 votos.

**La sección 16a.**

*Poco después de iniciada su tarea, la Junta daba a conocer los resultados de la sección 16a., la cual arrojó 27.703 sobres, contra 27.493 que dió el cómputo policial. Es decir que hubo entre ambos 210 sobres de diferencia.*

**Candidatos a la espera**

Los candidatos de los partidos que participaron en los comicios del domingo, no se habían hecho presentes en el salón de los Pasos Perdidos, hasta poco antes de terminarse el recuento.

Solamente los candidatos de los partidos sin niguna chance se fueron con el último bocado del almuerzo a presenciar la tarea del recuento, tan monótona que es capaz de aburrir a una ostra.

**17.922 sobres en la 17a.**

A las 15.15, ya se habían terminado con el recuento de los sobres de la sección 17a. El número de sufragantes fué de 17.922 contra 17.876, que había calculado la policía.

Total de la 18a.: 18.679.

**Total de la 19a.**

Revisadas las urnas de la circunscripción 19a., arrojó 14.849 sufragios.

**Total de la 20a. sección**

La 20a. sección arrojó un total de 8317 sobres.

### Total general

El total general de las 20 secciones es de 333.393.

**Cuarto intermedio**

Inmediatamente después de haber sido revisadas las urnas de la sección 20a., la Junta Electoral pasó a cuarto intermedio por media hora.

**Comenzó el escrutinio**

Terminado el cuarto intermedio, la Junta Electoral comenzó el escrutinio. Gran cantidad de público asiste a la labor.

★ ☆ ★ ☆ ★ ☆ ★ ☆ ★ ☆ ★ ☆ ★ ☆ ★ ☆ ★ ☆ ★ ☆ ★ ☆ ★ ☆ ★ ☆ ★

# PIDEN EN TUCUMAN QUE EL ESCRUTINIO SEA INMEDIATO

### Cifras Estadísticas Sobre la Primera Sección

| | |
|---|---|
| Mesas nacionales | 165 |
| „ de extranjeros | 3 |
| Inscriptos argentinos | 47.172 |
| „ extranjeros | 813 |
| Total de votantes | 37.572 |

**Cifras de la última elección nacional**

En la elección nacional realizada el 8 de noviembre de 1931, para diputados nacionales, los votos se dividieron en esta circunscripción en la siguiente forma:

| | |
|---|---|
| Socialistas | 19.737 |
| Soc. Ind., Dem. Nac. y Antipersonalistas | 7.102 |
| Salud Pública | 931 |
| Concentración Obrera | 329 |
| Partido Popular | 277 |
| Partido Republicano | 151 |
| Concentración N. Republicana | 150 |

**Elección comunal de 1932**

En la elección municipal realizada el 10 de enero de 1932, los votos en la circunscripción 1a. se dividieron así:

## CAPITAL FEDERAL

### 1ª Sección Hasta Mesa 3

| | |
|---|---|
| Talcahuano | 75 |
| Socialistas | 251 |
| Avenida | 31 |
| Concordancia | 45 |

## TUCUMAN

### HA SIDO YA POSTERGADO

**Los Apoderados Elevaron la Solicitud al P. Ejecutivo**

(De nuestro corresponsal)

TUCUMAN, 7. — Se reunió la Junta del escrutinio nacional, resolviendo no hacer lugar al pedido de anulación de los comicios del departamento de Monteros formulado por el partido Agrario, por demostrar los antecedentes que dicha agrupación no sufrió limitaciones que pudieran influir en el resultado de la votación.

Con respecto a las dos mesas observadas en el departamento de la capital, y una de Raco, la Junta resolvió declararlas nulas, por exceder los votos contenidos en las urnas en más de los tres votos de tolerancia permitidos, acordando asimismo que se convoque a elecciones de esas mesas para el domingo 18.

**Quieren pronto escrutinio**

(De nuestro corresponsal)

TUCUMAN, 7. — Los apoderados de los partidos políticos se proponen solicitar al P. E. que no convoque a elecciones complementarias, a fin de evitar los inconvenientes que provocaría la elección en solo tres mesas de la provincia, y a fin de que se proceda de inmediato a la realización del escrutinio.

Se espera que el gobierno resuelva de acuerdo con este pedido y entonces se iniciará, quizás hoy mismo, el escrutinio.

### ELOGIA A LA ARGENTINA UN DIARIO INGLES

(Agencia Havas)

LONDRES, 7. — "The Times", en su revista general de los valores bursátiles, hace resaltar que está justificado el tenor persistente de los valores argentinos.

El órgano citado dice que, al mantener el servicio de los intereses de las obligaciones, la República Argentina ofrece un ejemplo sobresaliente ante las naciones deudoras.

### El Lunes Iniciarán el Escrutinio de la Provincia de Córdoba

(De nuestro corresponsal)

CORDOBA, 7. — Mañana se iniciará la revisación de las urnas, si, como se espera, llegan hoy las tres que faltan y que corresponden a los circuitos de San Joaquín y La Italiana, en el departamento de General Roca.

De la tarea a iniciarse dependerá que haya o no elecciones complementarias. Si las urnas y las actas se encontraran en las condiciones que exige la ley, es muy posible que el lunes se comience el escrutinio.

## BUENOS AIRES

### FINALIZA HOY EL RECUENTO

**En una Urna se le Fué la Mano al Presidente del Comicio**

(De nuestra agencia)

LA PLATA, 7. — Esta mañana, a las 9, se constituyó la Junta Electoral con tres mesas presididas por los doctores Olazo, Ameghino y Benci, revisando, hasta las doce horas, 759 urnas.

Se calcula que en las últimas horas de la tarde de hoy la junta dará término a esta labor, pues sólo faltan revisar 1.237 urnas para completar el total, que suman 3.169.

**Dos urnas anuladas**

Han sido anuladas dos urnas. Una es la número 17 de Leandro N. Alem, situada en la estación Alberdi, por faltar el acta de clausura correspondiente. La otra pertenece a Exaltación de la Cruz, y estaba ubicada en la escuela número 5 del lugar denominado La Lata.

En esta última se le fué la mano al presidente de la mesa, pues mientras en el acta constan 115 votos, en la urna aparecen 131.

## ENTRE RIOS

### MAÑANA SE ESCRUTARA

**Algunas de las Mesas han Sido Observadas**

(De nuestro corresponsal)

PARANA, 7. — La Junta Escrutadora de la provincia se constituirá mañana a las 9 horas en el recinto legislativo para comenzar la operación del escrutinio definitivo de las elecciones provinciales de diputados y senadores verificadas el domingo en doce distritos electorales, en los que el radicalismo triunfará por más de seis mil votos.

**Posible alteración de los resultados**

Se cree que con algunas mesas observadas, podría operarse una modificación de los resultados conocidos. Por lo demás, conocidos ya por el público los resultados del escrutinio, no interesa ahora mayormente la labor que cumplirá la junta. En cuanto a las elecciones nacionales realizadas también el domingo en toda la provincia, la Junta Escrutadora Nacional prosigue con toda actividad su labor de revisación de las urnas y documentación de las elecciones, creyéndose que podrá dar término a esa operación el viernes, comenzando de inmediato la práctica del escrutinio, siempre que no hubiera solicitudes de complementarias formuladas por los partidos.

**El escrutinio**

La Junta Escrutadora Nacional se ha instalado en una de las dependencias de la Legislatura, donde realiza su labor asistida por personal competente y numeroso.

### REGRESO A SUS LARES DESPUES DE 19 AÑOS

(Agencia Havas)

BERLIN, 7. — Después de 19 años de permanencia en la Unión Soviética, llegó a Stettin un ex prisionero de guerra alemán.

El antiguo prisionero en Rusia, se presentó en la casa de su hermano, en Stettin, acompañado de su esposa e hijos, declarando que en Rusia trabajaba de herrero y que su regreso a Alemania obedece a la nostalgia por ver a los suyos.

## *Triunfó el Radicalismo en Tucumán*

Esta tarde concurrió a la presidencia de la Nación el ex diputado nacional señor Horacio Sánchez Loria quien, como en anteriores oportunidades, transmitió al general Justo impresiones relacionadas con las actividades del Partido Radical de Tucumán que, como se sabe, ha concurrido a los comicios con toda su elenco.

Según informaciones que el señor Sánchez Loria ha transmitido al presidente de la Nación, los comicios se han desarrollado en forma entusiasta y el partido del cual es representante habría cumplido una brillante jornada.

"No obstante la presión ejercida por el gobierno del señor Nougués, neutralizada grandemente, según manifiesta aquél, por la presencia y la vigilancia permanente del general Cassinelli, el radicalismo tucumano habría barrido en las urnas no sólo al gobierno que claudica ante la opinión pública sino también a los demócratas nacionales.

Esta impresión, absoluta, ha transmitido, como decimos, al presidente Justo el ex diputado señor Sánchez Loria.

## *Suspendieron las Garantías Constitucionales en Cuba*

**LA HABANA, 7 (U. P.) — "La Gaceta", que recién salió hoy, publica un decreto por el cual el gobierno suspende las garantías constitucionales por 90 días.**

Atentaron contra el Sr. De la Torriente

**LA HABANA, 7 (U. P.). — El secretario de Estado, señor De la Torriente, fué objeto de un atentado, resultando ileso. El hecho fué perpetrado desde un automóvil, y los autores utilizaron una ametralladora.**

# FUERZAS FASCISTAS ITALIANAS BALEARON A MUJERES Y NIÑOS

*LONDRES, 7. — (United Press). — El corresponsal de la Exchange Telegraph en Atenas comunica que durante una manifestación de protesta realizada en la isla de Castellorizo (Dodecaneso), perteneciente a Italia, protestando por el aumento de los impuestos municipales, las fuerzas del gobierno hicieron fuego sobre la multitud, resultando una veintena de heridos, entre ellos varias mujeres y niños.*

# CUBA SE HALLA SIN DIARIOS DESDE EL SABADO

## Embajador

*W. BULLITT el embajador yanqui ante los Soviets, quien acaba de volver a Moscú en misión del cargo diplomático que ocupa*

## MR. BULLITT HA VUELTO A LOS SOVIETS, AYER

(United Press)

MOSCU, 7. — Ha llegado a esta capital el embajador de los Estados Unidos en Rusia Mr. Bullitt, siendo recibido oficialmente en la estación por representantes del gobierno ruso.

Mr. Bullitt es el primer representante oficial diplomático que los Estados Unidos han designado en Rusia desde que se implantó el régimen comunista reanudándose con él las relaciones diplomáticas que hasta ahora habían estado cortadas.

## 930 ONZAS DE ORO HABRIAN DESAPARECIDO

(United Press)

**CIUDAD DEL CABO 7. — Se ha sabido hoy que un cargamento de 930 onzas de oro, consignado por el Standard Bank de Bulawayo a Inglaterra, desapareció, aparentemente, durante su transporte a Southampton.**

En el Balmoral Castle

Dicho cargamento fué embarcado en el vapor Balmoral Castle, pero al llegar el buque a Southampton, el lunes último, se encontró que la caja donde se suponía que iba el oro estaba llena de cemento.

¿Sustitución intencional?

Según las informaciones recibidas de Londres, la policía de Scotland Yard está realizando investigaciones, tratando de establecer si el oro fué realmente embarcado o substituído después por el cemento o si lo embarcado fué, desde el principio, cemento.

## PROVEEN AL EJERCITO DE ELEMENTOS PARA TODA EMERGENCIA

### Las Huelgas Sólo Podrán Efectuarse con Autorización del Presidente, en Todo el Territorio Cubano

### DEFENSA DE LA DEMOCRACIA

(United Press)

LA HABANA, 7. — Inspirado en el propósito de contrarrestar la acción de los agitadores comunistas y de los organizadores de huelgas, reconociendo el peligro de la situación actual, dictará un decreto-ley de Defensa de la República y estableciendo un Tribunal de Defensa Nacional, por el cual se señalarán penas de 500 a 5.000 dólares de multa o de seis meses a dos años de prisión o ambas a la vez para los cubanos y la deportación para los extranjeros que se dediquen a hacer propaganda ilegal en cualquier forma y aboguen por el cambio de la forma de gobierno democrática y republicana.

El decreto-ley declara ilegales los actos de violencia y amenazas contra las personas, entidades políticas, obreras y sociales por razones raciales y también la propaganda oral y escrita, especialmente en las instituciones culturales. Igualmente considera ilegales el uso de banderas e insignias que aludan al cambio de la forma de gobierno democrática y republicana, el fomento de la indisciplina en las fuerzas armadas y el espionaje sobre las autoridades del gobierno, su correspondencia y telegramas.

Provee al ejército temiendo que lo cerquen

En vista de que dicho decreto prohibe las huelgas sin aprobación de las autoridades, se espera que adoptarán medidas militares en caso de que la situación empeorase, para lo cual el ejército está adquiriendo grandes cantidades de gases lacrimógenos y vomitivos y otros elementos especiales ante la posibilidad de que se produzcan movimientos sociales más serios que los registrados hasta ahora.

## Maffioso, Curandero y Quiromántico

*MIGUEL VELA, el maffioso detenido ayer. Su captura estaba recomendada acusado de falsificación de documentos. Como sus hermanos, niega haber actuado en las extorsiones.* *(Inf. pág. 5)*

## ALLANAN EN CUBA LOS LOCALES DE LOS SINDICATOS OBREROS

### Sesenta Dirigentes Proletarios Fueron Encarcelados Ayer por Mendieta, sin Causa Alguna

### NUEVOS SECRETARIOS

(Agencia Havas)

*LA HABANA, 7. — La policía realizó una batida en la sede de los sindicatos obreros federales, allanando los locales y procediendo a arrestar a sesenta miembros de dichos organismos.*

Faltan diarios desde el sábado

(United Press)

LA HABANA, 7. — Mientras el gobierno se está esforzando por resolver pacíficamente las huelgas, el público de esta capital se manifiesta alarmado por la carencia de noticias, debido a que no se publican diarios desde el sábado último.

Esto da lugar a que circulen los más fantásticos rumores.

La oposición reprimida

(Agencia Havas)

LA HABANA, 7. — El presidente provisional, señor Mendieta, ha firmado un decreto por el cual se prevén severas sanciones contra los sindicatos obreros, los diarios y todas las organizaciones sociales y políticas que hagan obra de oposición a la política seguida por el actual gobierno.

Nuevo secretario

(Agencia Havas)

**LA HABANA, 7. — Ha sido designado el señor Llaca Arguin para ocupar el cargo de secretario del Departamento del Interior, y el señor Cosa Manach para secretario del Departamento de Instrucción Pública.**

## Hoy

- —Ultima palabra.
- —Cuadro de miseria.
- —El escrutinio.
- —Acusación grave.
- —Bolivia y la paz.
- —Homenaje tardío.
- —Guerra próxima.
- —Palabras de Alberdi.
- —R. H. Donaldson.
- —Guerra en la primavera.
- —Tabaco "legal".

EN EL MOMENTO en que el profesor argentino José Blanco hablaba en la cátedra de Derecho de Barcelona y llamaba a España tierra de libertad, cayó muerto al pronunciar esta última palabra. La muerte selló sus labios para siempre con la palabra más preciada que el hombre puede pronunciar.

ES COSTUMBRE que de noche, frente a las casas de los magnates, se reuna una cantidad de pobres que esperan que los señores terminen de comer para que los sirvientes les den las sobras. Cuadro que George Frynn y Knut Hamsun se han olvidado de pintar.

HOY SE INICIA el escrutinio. ¿Será ésta una carrera de punta a punta para algunos candidatos, como dicen los turfistas, o estará llena de incidencias que harán más emocionante el palpitarla? De todos modos, ello no será sino el corolario de un espléndido acto democrático.

LOS SOCIALISTAS franceses denuncian a Tardieu como complicado en el "affaire" Stavisky; se acusa a aquél de haber recibido un cheque de tres cientos mil francos. ¿Dará lugar esta incidencia a una nueva caída de gabinete, al ser Tardieu actual ministro sin cartera?

EN DIAS ANTERIORES, en esta sección, hemos dicho que Bolivia no podía responder a las proposiciones de paz porque un conflicto de política interna se lo impedía. Fué necesaria, como anticipamos, que se produjera una crisis de gabinete, que renunciaran el canciller boliviano don Carlos Calvo y el ministro de Fomento, para que Bolivia pudiera contestar a las proposiciones de paz.

BOLIVIA, EN SU respuesta a las proposiciones de paz, pide la realización de una conferencia de ministros plenipotenciarios de ambos países, "bajo la benévola influencia de la honorable comisión de la Sociedad de las Naciones". Un poco tarde Bolivia se acuerda de rendir pleitesía a la Liga de las Naciones.

DURANTE CINCO años Francia gastará 913 millones de francos en reforzar su aviación y su armada. Inglaterra ha fijado en 2.980.000 de libras el aumento de su presupuesto bélico. Ha finalizado, pues, la etapa de las proposiciones de desarme. Ahora se trata de prepararse férreamente. Sólo resta preguntar, ¿para cuándo será la guerra?

RIVADAVIA, Monteagudo, Paso y cien héroes argentinos — decía Alberdi en 1853 — están sin biografía, y la misma República, que es todo gloria y heroicidad, está sin historia. Todo lo cual sigue siendo cierto todavía.

K. H. DONALDSON, profesor de ingeniería minera, es un hombre poco conocido. Y sin embargo ha sido él con sus informes quien decidiera a Estados Unidos a reconocer el régimen soviético, pues demostró las grandes posibilidades que existían de un vasto comercio con Rusia. Donaldson pertenece a esa especie de personalidades de segundo plano que al final de cuentas resuelven los asuntos importantes.

EL PROFESOR Donaldson, que inclinara a Estados Unidos hacia el reconocimiento de los Soviets, ha vuelto a ponerse de actualidad. A su regreso de Oriente ha dicho que la guerra entre Japón y Rusia se declarará la primavera próxima. Los rusos, dice, se ocupan en acopiar productos químicos y en fabricar aviones. El cañón tronará en Oriente

EN BELGRADO, Yugoeslavia, hubo durante el año pasado 20.000 procesos por contrabando de tabaco. Nadie que se precie en Belgrado fuma tabaco "legal". Esto nos recuerda que en cierta época en España era tenido por un desgraciado el que no teniendo influencias para conseguir un boleto oficial pagaba el pasaje en los ferrocarriles.

(Continúa en la pagina 6)

## Cotización del Dólar y la Libra

(United Press)

PARIS, 7. — El dolar abrió hoy a 15.20 francos y la libra esterlina a 77.05.

En Londres

(United Press)

LONDRES, 7. — El dólar abrió a 5.07.25 por libra esterlina y el franco francés a 77 1.16.

# Los Cheques Secuestrados a Aymard Complican a Tardieu

## BROQUEVILLE APOYO EL REARME DE ALEMANIA EN EL SENADO DE BELGICA

### Defraudó a los Miembros del Mismo, que Esperaban una Franca Oposición a Dicho Rearme

### PESIMA IMPRESION

### La Sorpresa de su Discurso se Exteriorizó en el Rostro de Todos los Senadores que lo Escuchaban

(Agencia Havas)

BRUSELAS, 7. — El discurso pronunciado por el primer ministro M. de Broqueville en el Senado, en el que expuso el punto de vista belga sobre el problema del desarme, ha sorprendido a la mayoría de los senadores, que esperaban del primer ministro una declaración mostrando la oposición de Bélgica al rearme de Alemania.

Esperaban una franca oposición a ese rearme

Desde hace algún tiempo ciertos miembros del Senado, así como de la Cámara de Diputados, manifestaron su deseo de que Bélgica expresase claramente su punto de vista protestando contra todo rearme. En el informe presentado recientemente por el señor Segers, presidente de la Comisión de Relaciones Exteriores del Senado, parecía prevalecer esta tendencia.

Los católicos y los liberales

Asimismo numerosos católicos y con objeto de fortificar la posición adoptada después de la última nota liberales encaraban que Bélgica se plegase al punto de vista de Francia enviada a Alemania.

Pésima impresión

El discurso del señor de Broqueville se interpreta generalmente en los círculos políticos como significando que Bélgica admite en cierta medida el rearme limitado de Alemania, considerando que todos los medios para evitarlo serían estériles.

## CONDECORARON A MARYSE HILSZ

(Agencia Havas)

TOKIO, 7. — La aviadora francesa Maryse Hilsz, que acaba de realizar el raid París-Tokío, fué recibida hoy por el príncipe Nashimoto, presidente de la Sociedad Imperial de Aviación Japonesa, quien la condecoró con la medalla de honor de la citada sociedad por las hazañas cumplidas.

## Permiten la Circulación del Libro de Hitler y Han Prohibido la del L. Pardo

(United Press)

**LONDRES, 7. — El gobierno ha solicitado al alto comisionado en Palestina que informe por qué motivo el "Libro Pardo", sobre el terror del régimen hitlerista ha sido prohibido en Palestina, mientras que el libro "Mi Lucha", del cual es autor Hitler, es permitido.**

## Defraudó

*EL PRESIDENTE del Senado belga, Broqueville, quien defraudó al cuerpo de senadores con un discurso que esperaban fuera oposicionista al rearme alemán, y que resultó todo lo contrario*

## PRESTARAN AUXILIO A LA LINEA AEREA

### El Gobierno de Chile la ha Ofrecido a los EE. UU.

(United Press)

SANTIAGO DE CHILE, 7. — La Línea Aérea Nacional Chilena, que es fiscalizada por el gobierno y emplea pilotos del ejército, ha dirigido una carta a la embajada de los Estados

## EXTENDIO UNO DE ELLOS POR 300.000 FCOS.

### "Le Populaire, de París, Hace la Denuncia

### C. AYMARD

### Se Investiga Ahora la Forma en que lo ha Firmado

(United Press)

PARIS, 7. — "Le Populaire", órgano de los socialistas, refiriéndose a las investigaciones del caso Stavisky declara hoy que con fecha de febrero de 1933 fué extendido un cheque por 300.000 francos a la orden de Camille Aymard, ex director del diario "La Liberté", actualmente encarcelado, el cual fué registrado en la matriz del talonario como pagadero a M. Tardieu, ex presidente del consejo de ministros y actual ministro sin cartera del gabinete Doumergue.

Unidos ofreciendo sus servicios para transportar la correspondencia internacional de Arica hacia el Sud, en caso de que el gobierno de los Estados Unidos resuelva suspender el actual subsidio a la Panagra.

La carta sugiere que el gobierno de los Estados Unidos pague a la Línea Aérea Nacional un pequeño subsidio, que la Línea gastará en los Estados Unidos en la compra de aviones y material.

En las oficinas de la Panagra se declaró a la United Press que no se tenían informaciones de que el gobierno de los Estados Unidos piense modificar el actual contrato con la compañía.

## Complicado?

*M. TARDIEU, el ministro sin cartera del gabinete Doumergue, a quien los diarios parisinos acusan de complicidad en el "affaire" Stavisky*

## REORGANIZARAN LA DIPLOMACIA ALEMANA

(United Press)

BERLIN, 7. — Se informa de buena fuente que se decidirá en breve una amplia reorganización en los cargos consulares y diplomáticos alemanes, especialmente en la América del Sud.

## Un Avión de Pasajeros se Precipitó al Suelo Muriendo los Tripulantes

(Agencia Havas)

*PETERSBURGH, (Illinois), 7.— Un avión comercial que transportaba cuatro pasajeros, mientras iba en pleno vuelo fué sorprendido por una violenta tempestad de nieve.*

*El avión se precipitó al suelo quedando destrozado, pereciendo los pasajeros.*


JUVENIL ADORABLE

Usted puede sentirse así

ELLA sabe que la admiración es el primer paso hacia el amor... y que un cutis fresco, *limpio*, suave y juvenil es el blanco de las miradas.

Por eso usa sólo Palmolive, *el jabón de juventud*, cuya eficacia se debe a la *mezcla secreta y única* de sus balsámicos aceites de palma y oliva.

Compre hoy 3 pastillas. Siga este tratamiento de belleza: Por la mañana y por la noche frótese el cutis con la balsámica espuma del Palmolive hasta que penetre bien en los poros; luego enjuáguese y séquese con suavidad. Uselo también para el baño. ¡Quedará admirada de los resultados!

*el jabón embellecedor*

# EL RADICALISMO DE ENTRE RIOS HA AUMENTADO SUS ELECTORES

## ENTRE RIOS

## Aumentó el Caudal Radical

(De nuestro corresponsal)

PARANA, 7. — Los resultados del escrutinio provisorio de las elecciones provinciales realizadas el domingo en Entre Ríos, por los que puede tenerse la pauta de lo que serán las cifras de las elecciones nacionales de diputados verificadas simultáneamente, sugirieron hondas y aleccionadoras reflexiones en estos momentos a los dirigentes políticos, que comienzan a hacer sus cálculos, con las miradas fijas en la futura gobernación, cuya renovación se verificará en el año venidero.

ETCHEVERERE

### Nuestras previsiones

Nuestras previsiones relativas a los posibles resultados de estas elecciones, que anticipáramos basadas en el análisis minucioso de la situación interna de cada partido y de los factores determinantes de las mismas, se han confirmado plenamente. Dijimos que el radicalismo obtendría un triunfo ajustado sobre el conservadorismo, por una mayoría que hacíamos ascender a más de los cinco mil votos, y así ha sucedido.

Dijimos también que tanto el radicalismo como los conservadores aumentarían el número de su electorado, con respecto a las últimas elecciones nacionales de 1931, como consecuencia de cerca de 14.000 nuevos inscriptos en los padrones que votarían en las elecciones del domingo, y así sucedió.

### El aumento conservador

Comparando las cifras obtenidas por cada partido en las recordadas elecciones de 1931 con las de ahora, el aumento del electorado demócrata es mayor en proporción que los del radicalismo y ello es lógico que así sea, si tenemos en cuenta los factores que anunciaremos. Las elecciones generales de noviembre de 1931, realizadas poco después de un año de la revolución, fueron las primeras en que el conservadorismo de Entre Ríos se presentó, para la cual se debió organizar precipitadamente, casi sin tiempo. Perdió en esas elecciones para diputado nacional en la provincia, en 14 de los 15 distritos electorales, por una mayoría radical de 13799 votos.

Desde entonces han transcurrido algo más de dos años en el decurso de los cuales los ases del conservadorismo entrerriano estrecharon su vinculación con los de la capital federal. Con todo, en las elecciones provinciales, cuyos resultados conoce el país, sobre doce distritos en que hubieron elecciones, lograron triunfar en tres, en algunos de ellos debido a factores internos del radicalismo que no pudieron subsanarse debidamente.

### 1931 como dato comparativo

Por estas razones las elecciones de 1931 pueden servir de base cierta para compararlas con las de 1934. Con todo, el radicalismo ha batido con amplitud en varios de sus baluartes al conservadorismo, como ocurrió en Gualeguaychú, donde la U. C. R. fué dividido en dos fracciones, no obstante lo cual la fracción oficial logró vencer a Morrogh Bernard en su propio reducto, que constituye una derrota aplastante para este dirigente y para su partido. También el radicalismo batió a los conservadores en Victoria, ganando el senador por ese departamento, donde en las elecciones del año pasado, de diputados provinciales, el conservadorismo triunfó. Quiere decir, y esto ha quedado manifiestamente en claro, que donde el radicalismo trabajó de firme triunfó. Donde su acción de propaganda como en Paraná-Campaña no fué lo necesariamente eficiente y como en Federación, obtuvo la mayoría el conservadorismo. Ello obrará en el radicalismo más que como un triunfo o una derrota, como un aleccionamiento para el futuro.

### El aumento del electorado radical

El radicalismo también ha aumentado notablemente su electorado con relación a los últimos comicios.

Ese aumento lo ha logrado la U. C. R. de Entre Ríos, por el aporte decidido que ha prestado a su causa.

### Impresión

La impresión que las cifras del escrutinio provisorio ha producido en las distintas esferas partidarias, es satisfactoria. Al radicalismo ha satisfecho la jornada, como un buen triunfo logrado casi en la generalidad de los distritos convocados.

En el campo conservador, sabemos que las cifras logradas por sus listas, ha colmado sus aspiraciones y ha traído un gran optimismo para el futuro. Consideran que el resultado es para ello más que significativo y que les coloca en situación de enfrentar con éxito al radicalismo en las elecciones del año entrante.

## CRITICA se Agotó en Gualeguaychú

(De nuestro corresponsal)

GUALEGUAYCHU (Entre Ríos), 7. — Inmediatamente de llegar se agotaron los numerosos ejemplares de las ediciones de CRITICA, anteriores y posteriores a la elección que traían una abundante, precisa y variada información de los actos políticos realizados en Entre Ríos.

En muchas partes de la ciudad los ejemplares se vendieron a 20 centavos.

## SE HA INICIADO EL ESCRUTINIO DE LA CAPITAL

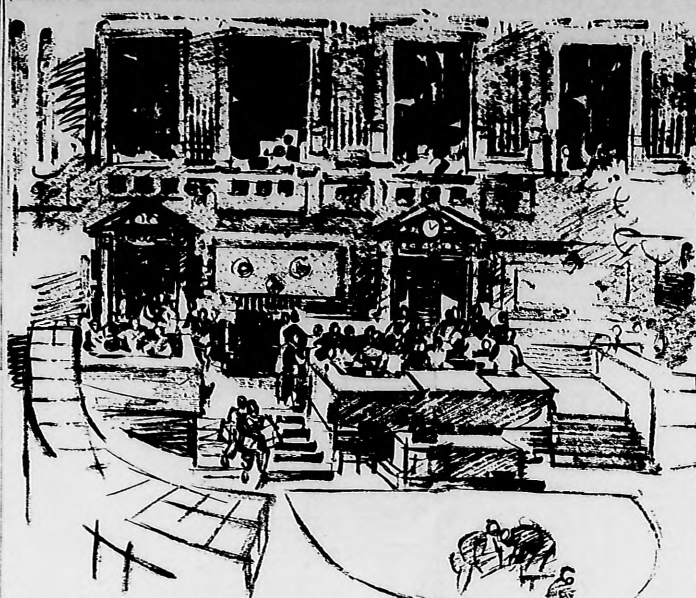

NUESTRO DIBUJANTE Parpagnoli ha reconstruído la iniciación del escrutinio en la mesa presidida por el doctor Nazar Anchorena, que ocupa el sitial de la presidencia de la Cámara de Diputados

## EN QUILMES DIVIDESE EL OFICIALISMO

(De nuestro corresponsal)

QUILMES, 7. — No estando de acuerdo con la orientación política que se sigue en el Comité Oficial de la calle Alsina, ni mucho menos sostener candidatura a senador por la provincia en las elecciones próximas del 25 del corriente, en razón de estar dividido el Partido, los miembros que representaban al Comité que funciona en la calle Brown 470, han resuelto fundados en aquellas razones presentar en conjunto sus renuncias indeclinables, las que ya han sido elevadas al presidente del Comité Oficial señor Daniel Lean.

A. BARCELO

Hacen constar asimismo los renunciantes que el oficialismo no ha cumplido con la palabra empeñada ante los hombres de la Junta de Gobierno ni con la fracción opositora.

Los dimitentes son: escribano don Enrique E. Soneyra, Braulio Etcheverry, Carlos Falibeno, Manuel Castellanos y Juan Vigo.

Además de esta actitud los expresados han resuelto dirigirse por nota al presidente del Partido D. N. de la 3a. Sección Electoral doctor Pedro Groppo acompañándole copia de esas renuncias y manifestándole en otra nota las causas detalladas que las fundamenten.

### A la oposición

Al propio tiempo y por cuerda separada se remitió al doctor Groppo en su carácter de presidente de la 3a. Sección, una petición suscripta por 1.345 ciudadanos en la que los mismos expresan su deseo de que por esta vez no se elija senador provincial por Quilmes fundada en las mismas consideraciones, es decir, que por el año 1934 se deje a este distrito sin representación, propiciando en su lugar para el año entrante los puestos de lucha que estime conveniente la dirección partidaria en las listas futuras de candidatos a legisladores.

Por último los dirigentes del Comité sito en la calle Brown 470 se han dirigido por nota al presidente del Partido Demócrata Nacional don Alberto Barceló haciendo una expresión de agravios de todos los acontecimientos producidos en el orden local dentro de este último tiempo y manifestando que vuelven a la oposición para respirar las sanas brisas de una libertad exenta de imposiciones.

El señor Braulio Etcheverry hizo además en su carácter de presidente del Partido Demócrata Nacional de la localidad de Berazategui renuncia de su cargo fundado en la situación desairada y molesta a raíz de los acontecimientos políticos que son del dominio público.

## Los Obreros Ganan Ahora en San Juan $ 1.20 por Día

Los Conservadores Demuestran Para qué Realizaron el Asalto del 21

(De nuestro enviado especial)

SAN JUAN, 7. — Del establecimiento vitivinícola que posee la familia de Graffigna en Desamparados, abandonó el trabajo gran cantidad de obreros, que se resistieron a continuar prestando servicios en dicho establecimiento con el salario de un peso veinte centavos diarios que actualmente se les paga.

## Dañan los Frentes de los Bloquistas

(De nuestro enviado especial)

SAN JUAN, 7. — La casa del dirigente bloquista, Elio Cantoni, que actualmente se encuentra en Mendoza, ha sido objeto de enormes destrozos en su frente como consecuencia de los manchones de pintura roja hechos por los elementos que se dedican impunemente a la destrucción de la propaganda de la Unión Cívica Radical Bloquista.

Se ha comprobado que tales elementos pertenecen a las filas del partido Demócrata Nacional por cuanto con la misma clase de pintura han sido inscriptas las letras P. D. N. en los frentes de los comités conservadores.

## Pretende Explicar su Derrota en los Comicios, Bernard

Dice que le Satisface el Resultado de Entre Ríos

(De nuestro corresponsal)

PARANA, 7. — El diputado nacional doctor Morrogh Bernard ha declarado después del desastre que sufrió en su propio reducto que le satisface el resultado comicial, pretendiendo explicar su derrota.

## JUJUY

## Hoy se Inicia el Escrutinio

(De nuestro corresponsal)

JUJUY, 7. — Ayer regresó la mayoría de los políticos que en los departamentos dirigieron las elecciones de los días 4 y 5.

—Entrevisté al diputado Aparicio sobre el accidente ocurrido en La Rinconada, del cual resultó herido el presidente del comicio, manifestándome:

—A las 11 horas del día 5 [illegible] la plaza del pueblo, cuando oí una detonación que traté de [illegible]; diciéndome una señora que estaba cerca que hacían fuego contra mí. Corrí hacia el local del comicio, situado en la escuela Provincial, parándome en la puerta con el vecino Tomás Martínez, desde donde pude constatar que [illegible] en la comisaría departamental, que queda a una distancia de cincuenta metros del comicio, hacían fuego varios individuos.

Sorprendidos por los disparos y por mi llegado, los miembros del comicio se pusieron de pie, [illegible] el presidente González alcanzado por una bala de revólver.

En cuanto a los motivos, dice que al principio creyó que fuese por antiguos [illegible] con el candidato electoral [illegible]. Se le explicó después al [illegible] en la mesa de [illegible], del mismo departamento, aquél hizo detener y permanecer atados el día lunes a los agentes políticos de Aparicio, señores Zigarán y Gareca, suprimiendo inmediatamente el comicio, volcando los padrones y dirigiéndose al pueblo La Rinconada con el comisario departamental Vitte, un sujeto llamado Wayar y otros más, quienes, llegados al pueblo, organizaron la agresión.

Horas más tarde, Aparicio, que había hecho armar a sus arrenderos, rodeó la comisaría obligando a los agresores a entregarse, desarmándolos. Más tarde los dejó en libertad, restituyéndoles sus armas.

### Escrutinio Provincial

La Junta Nacional verificó las urnas, resultando este total por cada departamento: capital, 3.291 votos; San Antonio, 377; Santa Bárbara, 394; El Carmen, 1.339; Santa Catalina, 529; Yavi, 1.100; La Rinconada, 374; Cochinoca, 1.056; Humahuaca, 1.366; Tilcara, 735; Tumbaya, 494.

Faltan escrutar San Pedro, Ledesma y Valle Grande.

Hoy se inicia el escrutinio de la elección provincial, siendo en realidad una operación de recuento, puesto que el escrutinio se hace inmediatamente después del cierre del comicio.

### El Valor Oficial del Peso Argentino

Cotizaciones de giros Telegráficos

| | ANTERIOR oro | ANTERIOR $ m/n | HOY oro | HOY $ m/n |
|---|---|---|---|---|
| 100 dólares . . . | | 332.90 | | 339.65 |
| 1 libra esterlina | (No | 17.18 | (No | 17.20 |
| 100 fr. franceses . | hubo | 22.30 | hubo | 22.33 |
| 100 pesetas . . . | cambios | 46.08 | cambios | 46.16 |
| 100 liras italianas | en oro) | 29.14 | en oro) | 29.14 |
| 100 $ uruguayos . | | 194.74 | | 197.27 |

EL TIEMPO. Temperatura mínima de las 4.50 horas: 19.6. Presión atmosférica de las 15 horas: 55.04. Humedad relativa: 91. Pronóstico: Nublado y lluvioso. Viento Norte, a una velocidad de 21 kilómetros por hora.

Para la blenorragia aguda existe un nuevo tratamiento, la
PROLISINA
Medicamento abortivo y preventivo de la infección.
Solicite folleto explicativo a
Farmacia Franco-Inglesa
La Mayor del Mundo
Sarmiento y Florida — Buenos Aires

## E. ALDERETE VENCIO EN LA CAPITAL

Se Inició el Recuento de los Nacionales

(De nuestro corresponsal)

SALTA, 7. — Prosiguió el escrutinio de las elecciones provinciales, triunfando fácilmente los demócratas en Guachipas y La Candelaria.

Con los resultados alcanzados ayer se incorporan al Senado, los Sres. Jorge Vélez, Virgilio Plaza, General Ricardo Solá, Florentino Serrey y Julio Sarmiento.

Grat. SOLA

A Diputados, los señores David Michel Torino, Santiago Clemino, Augusto Regis, y Juan Macaferri.

En la elecciones para senador por la Capital, el candidato radical tradicionalista doctor Elio Alderete obtuvo mayor cantidad de sufragios que el candidato demócrata, pero la nueva ley de elecciones que se sancionó últimamente a tambor batiente, vino a perjudicar al primero, por cuanto los cómputos que ahora se hacen son de acuerdo a las listas, y no por el nombre de los elegidos.

Se inició el recuento de votos de las elecciones nacionales.

## PREPARAN VARIOS ACTOS PUBLICOS LOS ALIANCISTAS

En Rosario Reina Gran Entusiasmo Entre los Elementos de Esa Fracción Política

(De nuestro corresponsal)

ROSARIO, 7. — Promete alcanzar singulares proporciones la asamblea que se llevará acabo esta noche a las 21.30 horas, en la esquina del Boulevard Avellaneda y Mendoza, bajo los auspicios de la Alianza Civil.

Harán uso de la palabra el candidato a intendente doctor Antelo, Augusto Rodríguez Larreta, el candidato a diputado Juan Debenedetti y otros candidatos, quienes expondrán los principales puntos de la plataforma electoral.

La Alianza Civil tiene organizado diversos actos pro-electorales donde dará margen una importante asamblea [illegible], la concentración que se [illegible] mañana jueves a las 21.30 horas en la esquina de las calles Juan José Paso y Avenida Alberdi (Barrio Arroyito), y el viernes y otra asamblea cívica en la plaza San Martín a las 21.30 horas donde harán uso de la palabra varios candidatos de esta fracción política.

## Gobernador

DOCTOR Arturo Pérez Alisedo, que ocupará el cargo de gobernador de Jujuy, a raíz de la renuncia del doctor Filemón Quintana. El lunes se realizaron los comicios para electores de gobernador, habiéndose presentado única-

## Repetto Hablará en una Concentración de Agrarios en Gálvez

(De nuestro corresponsal)

BARRANCAS (Santa Fe), 7. — Con asistencia del doctor Repetto se realizará una gran concentración agraria en Gálvez el viernes a las 21 horas.

Juntamente con el diputado Maradona hablará Repetto el sábado en Coronda y Barrancas.

## SE ELIGIERON 13 LEGISLADORES EN LA PROV. DE JUJUY

(De nuestro corresponsal)

JUJUY, 7. — A la elección de constituyentes y electores de gobernador sólo concurrió el Partido Popular, pues a último momento los "cañadistas" se abstuvieron, dando la razón de que el gobierno nacional no había [illegible] al de esta provincia una prórroga para esos comicios.

Los socialistas concurrieron a la elección nacional y a la de constituyentes en dos departamentos: capital y El Carmen.

Juntamente con la elección de electores de gobernador se eligieron 13 diputados provinciales para la renovación de este cuerpo.

## Hace 9 Meses que no le Pagan a los Obreros el Jornal

(De nuestro enviado especial)

SAN JUAN, 7. — A la corresponsalía de CRITICA se presentaron ayer unos jornaleros que han venido prestando servicios en la Bodega Uriburu, propiedad del señor Enrique Uriburu, ex ministro de Hacienda de la dictadura, quienes manifestaron que habían llegado a esta capital para denunciar en el Departamento del Trabajo la falta de pago de nueve meses de jornal, agregando que ni siquiera se les ha querido hacer efectivas las fichas con que habitualmente se remuneran algunos trabajos en tales establecimientos.

## Hay Tres Urnas Observadas

Hoy se Iniciará el Escrutinio en la Provincia

ESPERA ANSIOSA

(De nuestro corresponsal)

TUCUMAN, 6. — La junta escrutadora pasó a cuarto intermedio hasta mañana a las 8.30, habiendo resuelto hacer comparecer a los presidentes de tres mesas que son las únicas que continúan en observación a fin de que expliquen porqué en una mesa hay trece votos de [illegible] y en dos de esta capital faltan las firmas de los fiscales en varios sobres. Explicado el punto, mañana la junta, en presencia de los apoderados de todos los partidos resolverá lo que haya que hacer, descontándose que como partidos se pondrán de acuerdo para dejar las observadas se dispondrá seguidamente iniciar el escrutinio.

CRITTO

### Decepcionó la resolución

La expectativa en las últimas horas de la tarde fué enorme, habiéndose aglomerado frente a la legislatura varios cientos de personas que impacientemente esperaban el comienzo del escrutinio, pues se había anunciado que muy posiblemente comenzaría esta noche la citada tarea.

A las veintiuna horas recién se supo que tres mesas seguían en observación no habiendo por tanto escrutinio posible. Entonces el público se retiró visiblemente decepcionado, pues anhelaba vehementemente conocer siquiera a quién correspondía el primer voto y el giro que señalara la primera mesa escrutada.

El total de votantes de la provincia es de 87.321 sobre una inscripción total de 116.787 ciudadanos. En consecuencia el porcentaje de votantes de toda la provincia es 74.76 o/o. Un caso excepcional resulta el porcentaje de votantes en el departamento de Leales donde alcanzó a un 94.56 o/o.

## EL BLOQUISMO ES APOYADO POR LA MUJER

Hablarán Aldo Cantoni y José P. Barreiro Esta Noche

(De nuestro corresponsal)

SAN JUAN, 7. — Efectuóse anoche en el City Palace Hotel la reunión del comité ejecutivo del partido Socialista Independiente que preside el diputado nacional León P. Tourrés, considerándose la posibilidad de que el partido se abstenga en los próximos comicios del domingo.

La reunión se prolongó hasta media noche sin que se llegara a ningún acuerdo.

J. P. BARREIRO

### Entusiasmo cívico de la mujer

Una prueba de fervor de la mujer sanjuanina para con el jefe del bloquismo la han dado las ciudadanas de Caucete las cuales en reuniones efectuadas en un departamento se colocaban retratos del doctor Federico Cantoni en el vestido a la altura del corazón con la siguiente leyenda:

"Nuestros corazones humildes llenos están de entusiasmo por nuestro jefe, el Dr. Federico Cantoni, por cuya salud y pronto restablecimiento son nuestros mejores votos y en prueba de ello nos colocamos su retrato para que los hombres vean que no sólo ellos tienen derecho a ostentar la figura del líder del pueblo sanjuanino".

### La fórmula Ruiz-Barreiro

En Cuatro Esquinas, Villa Colón, 25 de Mayo y Desamparados se efectuarán hoy importantes actos públicos del bloquismo, a los que concurrirán los candidatos a diputados nacionales José P. Barreiro y Oscar Ruiz y el senador nacional Aldo Cantoni.

Una breve recorrida efectuada hoy por el departamento de Caucete ha servido para comprobar el grado de entusiasmo con que el pueblo de aquella localidad espera el acto comicial del domingo, en que se volcará íntegramente en las urnas sufragando por la fórmula Ruiz-Barreiro.

## El Gobernador de Entre Ríos Irá a las Islas Ibicuy

Presenciará la Inauguración del Aserradero

(De nuestro corresponsal)

PARANA, 7. — El gobernador Etchevehere, acompañado del ministro de Hacienda, doctor Horne y de otras personalidades, viajará el viernes a Gualeguaychú de donde seguirá viaje a las islas del Ybicuy con el propósito de asistir a la inauguración oficial del aserradero cooperativo industrial instalado en la zona bajo los auspicios del gobierno de la provincia.

UN anticipo a cuenta de la próxima estación, para Vd., amigo. Lúzcalo dignamente.

ES un modelo y un precio que le "ahuyentará los cantos de sirena" — que tratan ¡ay!, inútilmente — de escurrirle de sus bolsillos "algo más".

LIVIANO, cómodo, grato al andar, elegantísimo y durable hasta cansarse, y sin embargo no pagará Vd. un centavo más que CINCO NOVENTA, por un par... siempre que los madrugadores le dejen algunos para elegir...

Interior: Flete, 1 par, 60 cts.; más, 20 cts. c/u.

Catálogo gratis al interior.

La explosión
un nuevo credo en calzado
FLORIDA 26
Sucursal: Corrientes 3469

# QUIERE DESORIENTAR EL FASCISMO ESPAÑOL

## Han Armado a 60.000 Hombres

### Pretenden Pasar Ante la Masa Proletaria Como de Ideas Izquierdistas Para Ganar Adeptos

**Prometen reparto de la Tierra a 2.000.000 de Familias Españolas**

(United Press)

*MADRID, 7. El diputado José Antonio Primo de Rivera, líder de los fascistas españoles, que cuenta actualmente 30 años de edad, ha declarado en el curso de una interview que el movimiento que dirige crece constantemente contando en la actualidad con 60.000 miembros.*

Son casi todos jóvenes

**"El partido — dijo — está compuesto principalmente por jóvenes estudiantes de las clases baja y media, pero ahora está principiando la infiltración de elementos proletarios".**

Situación insostenible

"La presente situación política —agregó— es insostenible pero creo que existe un compromiso para que continúe por algún tiempo. Sin embargo, sea que el gobierno se incline a la derecha o a la izquierda yo creo que se producirán disturbios."

Niegan ser derechistas

Refiriéndose a la posición del fascismo, añadió: "Nosotros no nos uniremos a ningún movimiento derechista. No hay ahora cuestión de monarquía. Mi opinión es que los grandes de España han terminado definitivamente. La tierra debe ser expropiada, dividida e irrizada para los 2.000.000 de familias a quienes afecta el problema agrario."

Les falta un líder

**"Por mi parte no ansío ser el líder de nuestro movimiento, pero alguien tiene que encabezarlo y yo he asumido tal responsabilidad mientras**

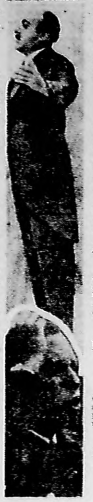

ALBISANA
P. DE RIVERA

**El Jefe Fascista Niega que Apoyen a Derechas ni a los Monárquicos**

**esperamos que surja el hombre de nuestro movimiento que se convierta en su jefe".**

Quieren ser izquierdistas

*"Nosotros no somos conservadores. Por el contrario, estamos más cerca de los socialistas. Con excepción de Largo Caballero y de unos pocos marxistas más, los socialistas son realmente nacionalistas, por cuya razón se aproximan a nuestro punto de vista.*

*"Nosotros estamos realizando una extensa propaganda por los pueblos y estamos ya consiguiendo el apoyo de los campesinos".*

**Alborotos fascistas en Valladolid**

(De nuestros corresponsales especiales)

VALLADOLID, 7. — El fallecimiento del estudiante Abella, herido en el mitin fascista, ha originado alborotos en la Universidad y otros centros escolares, siendo suspendidas las clases.

**Hallaron un Cadáver en el Guadalquivir**

(De nuestros corresponsales especiales)

CORDOBA, 7. — Los pescadores del Guadalquivir sacaron de las aguas el cadáver de un anciano, que presentaba diversas heridas y tenía una piedra atada al cuello.

**Asaltaron al Pagador de una Empresa en Valencia**

(De nuestros corresponsales especiales)

VALENCIA, 7. — Esta madrugada varios desconocidos asaltaron al cobrador de una empresa de transportes, quitándole dos mil pesetas.

## EL SEPELIO DEL PROF. BIANCO FUE IMPONENTE

***Las Autoridades Catalanas, Profesores Esudiantes y Pueblo lo Acompañaron***

***VELADO EN LA UNIVERSIDAD***

(United Press)

BARCELONA (España), 7. — Se efectuó el sepelio del catedrático argentino, doctor José Bianco, fallecido ayer repentinamente cuando iba a dar una conferencia en la Facultad de Derecho, de la Universidad de esta ciudad.

La comitiva partió del aula universitaria

La comitiva partió del aula universitaria, poniéndose en marcha a las 11.30 horas.

Autoridades y estudiantes forman el cortejo

**En la presidencia de honor figuraban el alcalde de la ciudad, Pi y Suñer; el gobernador Serraclara, quien ostentaba la representación del jefe del gobierno, señor Lerroux; el rector de la Universidad, señor Bosch Gimpera; el cónsul argentino, señor Mugica, y el catedrático señor Diez.**

El féretro iba cubierto de coronas

Seguía otra presidencia formada por estudiantes de todas las facultades y gente del pueblo.

El féretro iba cubierto de coronas dedicadas por las entidades de catedráticos y estudiantes, el Ayuntamiento, la Generalidad de Cataluña y Lerroux y el ex presidente de la Argentina, doctor Alvear.

Una opinión del doctor José Vasconcelos

El doctor José Vasconcelos opina sobre el profesor doctor Bianco:

"Un liberal de la vieja escuela desaparece con el doctor Bianco, que es lo mismo que decir: un aristócrata de la dignidad cívica. Poco se suele tomar en cuenta, en el día, esta clase de patriotas y aun se les acusa de que no tienen ideario económico. Por lo menos, es un hecho que no ponen a subasta la conciencia. Lo que no se puede negar es la sensación de alivio y de confianza que produce el trato de estos hombres, rígidos en el precepto y austeros en la conducta.

Recién llegado aquí, conocí al doctor Bianco y me complacía reconociendo en él las cualidades de la generación patricia que hizo de la Argentina, la primera democracia de la América Española. Me demostraba él un afecto delicado y preocupado, según decía porque también acababa de padecer las incomodidades de la expatriación. Me dedicó sus libros "que nadie lee en estos tiempos", comentó el mismo. Y es que se ha ido con la convicción de que la calidad moral está en baja en estos tiempos de alza de las ambiciones bastardas. El rincón distinguido de su casa de Buenos Aires, donde congregaba domingo a domingo, a toda su familia encantadora, hijos y nietos y unos cuantos amigos, será siempre para mí, un recuerdo dulce, una de las visiones más puras y conmovidas de la hospitalidad argentina.

J. VASCONCELOS."

*Enterrado en Barcelona*

*EL PROFESOR argentino doctor José Ma. Bianco, muerto repentinamente en Barcelona en circunstancias realmente emocionantes. El sepelio de sus restos, realizado esta mañana en la capital de Cataluña, resultó imponente, asistiendo a él las más altas autoridades*

## La República se Encuentra Débil

### Colocada Entre los Extremismos de Derecha e Izquierda se Va Ahogando en Forma Paulatina

**Queda una Esperanza en Alcalá Zamora: que no Entregue el Poder**

**(De nuestro corresponsal permanente, director del "Heraldo de Madrid", señor Manuel Fontdevila)**

MADRID, 7. — El rumor de que Santiago Alba substituirá a Madariaga en la embajada de París y que Barrios ocuparía la presidencia de la Cámara, parece ser infundado por ahora.

En efecto, Alba ha dicho que no abandonará la presidencia de las Cortes aunque se le ofrezcan cargos de mayor categoría, mientras cuente con la confianza de los diputados que le han designado.

Por su parte, Barrios tampoco parece muy de acuerdo con esos cambios, habiendo declarado categóricamente que después del debate político irá a Andalucía a descansar.

Evitará la escisión

**Añadió que su acción futura estará encaminada a evitar la división dentro del partido Radical, pues una escisión significaría contraer responsabilidades históricas.**

**Barrios quiere que la disciplina dentro del partido Radical sea más fuerte cada día en torno a la figura de Lerroux.**

Careció de visión política

Los esfuerzos del jefe del gobierno para atraer a las derechas a la vida republicana se estiman ineficaces, creyéndose por diversas razones que en caso de una nueva crisis ministerial se formará, como ya lo adelantara CRITICA, un gobierno presidido por Martínez de Velazco, colaborando en él la C.E.D.A. y la Liga, ambos grupos de novísimo republicanismo y que hasta el momento no han prometido guardar la Constitución.

M. BARRIOS
A. ZAMORA

**El Optimismo de las Izquierdas Comenzó a Renacer Ultimamente**

A un paso de la derrota

**Lerroux, en su intento de agotar las posibilidades legislativas dentro de la Cámara, ha presentado ayer un proyecto de amnistía que, difiriendo casi por completo del anteproyecto de las derechas, podría motivar la inmediata derrota del gobierno.**

Debe terminar el fascismo

Es que el gobierno se encuentra débil entre los extremismos de izquierda y de derecha, siendo evidente la necesidad de un gabinete que acometa contra las organizaciones fascistas como las obreristas hostiles al régimen.

La opinión de la izquierda renace ante la situación caótica que llevan las derechas a la República, esperándose que la opinión pública obligue a los hombres de izquierda que aunen sus esfuerzos

Queda una esperanza

**En el posible caso de una crisis, se guarda aún una esperanza, posiblemente la última: que el jefe del Estado no entregue el poder a las derechas, que se hicieron republicanos por dictado del Vaticano.**

FONTDEVILA

# *Los Patrones Declaran el "Lock Out" en Madrid*

## PARARON LAS OBRAS EN TODA LA CIUDAD

### Recorrieron las Construcciones Levantando Actas y Despidiendo a los Obreros

ESTOS DECRETARON LA HUELGA

(United Press)

MADRID, 7. — El ministro de la Gobernación, Salazar Alonso, informó a los periodistas que le había visitado una delegación de patronos del ramo de construcción, la que le ratificó la posición de hacer frente a la huelga decretada por los obreros.

Impusieron el "lock out" los patrones

**Los comisionados informaron al ministro que recorrieron las obras levantando actas notariales y despidiendo a los obreros.**

**También le visitó una comisión obrera para anunciarle la declaración de la huelga por el ramo de construcción.**

Continúa el conflicto en Santander

El ministro admitió también que continuaba el conflicto de campesinos y lecheros de la provincia de Santander, habiéndose practicado varias detenciones de individuos coaccionadores y que había sido arrestado el comité de huelga de Torrelaveza.

Fracasaron todas las gestiones

(Agencia Havas)

MADRID, 7. — El ministro de la Gobernación, señor Salazar Alonso, recibió a los delegados patronales y obreros de la industria de la edificación a fin de tratar de llegar a un acuerdo en el actual conflicto.

Amenazaron con el "lock out"

Los delegados patronales anunciaron al ministro que sus representados tenían la intención de pronunciar el "lock-out". Por su parte, los delegados obreros anunciaron que había sido declarada la huelga general por los trabajadores en conflicto. Por lo tanto, los esfuerzos conciliatorios intentados por el señor Salazar Alonso resultaron infructuosos.

Solidaridad con los obreros

Por otra parte, la comisión administrativa de la Casa del Pueblo de Madrid declaró su solidaridad con los obreros de la edificación, de artes gráficas, metalúrgicos y mozos de café.


A SOLA FIRMA EXCLUSIVAMENTE
*EN 10 MENSUALIDADES*
CON SORTEOS SEMANALES
**OVERTONE RADIO**

$170.- Con su Valija de Cuero.

Superheterodino, 5 tubos Radiotron. Control automático de volumen.

AMBAS CORRIENTES
PODER Y SELECTIVIDAD
EXTRAORDINARIOS.

PORTATIL

CUPON

Sr. Gerente de Overtone Radio Co. — CANGALLO 1180

Sírvase enviarme folletos explicativos de su sistema de venta con sorteos semanales.

Nombre .............................
Dirección .............................
Localidad .............................


## Explotó una Bomba en una Iglesia de Málaga

(United Press)

MALAGA (España), 7. — En una iglesia del barrio de Huelín explotó una bomba, causando destrozos.

**También fué rociada la puerta del templo con gasolina, con intención de incendiarla, pero la guardia civil consiguió apagar el fuego.**

## CID EVITO LA DERROTA AYER

### A Ultimo Momento Logró el Apoyo de los Derechistas

(De nuestros corresponsales especiales)

MADRID, 7.—El grave debate político de ayer significó la frialdad con que la Cámara recibía al nuevo gobierno; pero a última hora de la sesión la intervención del ministro de Comunicaciones, señor Cid, justificando las medidas contra el sindicato de Correos, produjeron una reacción muy favorable para el gobierno, tanto que algunos jefes derechistas llegaron a afirmar que confirmarían el voto incondicional de confianza al gobierno, si desarrollaba una política en todos sus aspectos análoga a la que desarrolla en el Ministerio de Comunicaciones.

***Honores al Dr. Bianco Decretan los Radicales***

La mesa directiva del Comité de la U. C. Radical de la Capital, que preside el doctor Eduardo Araujo, y la de la Convención, presidida por el doctor Daniel Tiberio, se han reunido hoy y han resuelto acordar honores a la memoria del doctor José Bianco, que desempeñaba el cargo de convencional municipal por la Capital, fallecido ayer en España.

Se enviará una nota de pésame a la familia y se hará una demostración de duelo a la llegada de sus restos a esta capital.

Suscriben la resolución, además de los nombrados, los secretarios, señores Julián Sancerni Giménez, por el Comité, y Cesar J. Faermann, por la Convención.

Las bibliotecas Jorge Raúl Rodríguez de las circunscripciones 13a. y 14a. de la Capital, se han reunido hoy en sus respectivas secretarías y han resuelto tributar un homenaje a la memoria del Dr. José Bianco, como lo informa el siguiente comunicado oficial:

1o. Ponerse de pie en homenaje al ilustre ciudadano desaparecido.

2o. Enviar una nota de pésame a sus familiares.

3o. El día de la llegada de los restos a ésta, acompañarlos hasta su última morada, [illegible] Martín Tejerina, Rafael Rede, Dr. Nicanor Tejerina, Ramón Guerra [illegible], Leopoldo Lattuca, Ernesto Camaño, Juan [illegible] J. Alfonso Martínez, Guillermo Tejerina y Juan Morán".

**Detuvieron en Murcia a un Conocido Político**

MURCIA, 7. — A pedido del Tribunal de Urgencia de Madrid ha sido arrestado el señor Manuel Biedma, presidente del comité provincial del Partido Radical Socialista Independiente y ex director general de Telecomunicaciones.

## *A Más del Padre Gonzalo y San Genaro, Ahora Hacen Sangrar a los Crucifijos*

TAL vez nuestro siglo de incertidumbres, en que la realidad es demasiado dramática para entregarnos al fácil juego de la imaginación y la comedia del histerismo, nos ha cerrado herméticamente para creer en el milagro y en los videntes.

Telegramas de Roma informan que en Asti, un enfermo, mientras

oraba frente a un crucifijo, vió manar sangre del costado derecho de la imagen. No podemos afirmar qué clase de enfermedad o fiebre sufría el paciente. Sus familiares y un sacerdote pudieron constatar el milagro. Un tribunal eclesiástico, asombrado ante las posibilidades que abría para la iglesia la visión de este enfermo, después de discutir —el telegrama no dice si acaloradamente ni el tiempo que llevó la discusión— determina que el hecho es real y la sangre humana; que no hay engaño ni mistificación; que el hecho es divino, es decir, imposible de explicar por las fuerzas humanas. Nos imaginamos que esta anécdota puede tener relación con la de San Genaro, cuya sangre se licúa todos los años en una misma fecha ante multitudes temblorosas de fe, hasta que un día una de las pruebas falló y el milagro con ella, aunque momentáneamente.

Como dijimos, nos cuesta hoy creer en el milagro, la razón es que el mundo necesita una claridad y una actividad que elude esa pereza de los sueños y las visiones. Pero bien pudiera ser que hubiese enfermos a sueldo, visionarios con contrata. Pero no es así como la religión se salva. Si el mundo tiene tiempo de volver la cara hacia un paciente que nos grita desde la ventana que su crucifijo mana sangre durante diez minutos, una sangre espesa, roja, caliente, es decir, humana. El hombre avanza hacia esperanzas concretas y no irá a palpar con sus dedos esa fuente imposible de un crucifijo de bazar. La palabra de Cristo sangra sólo en los corazones y su palabra es la que saca al hombre del fetichismo y de las visiones enfermizas, hacia hechos vitales en que no intervienen tribunales absurdos.

**En Almería han Decretado la Huelga General**

(United Press)

*ALMERIA (España), 7. — Los sindicatos afectos a la Unión General de Trabajadores y los de la Confederación Nacional del Trabajo, comunicaron al gobernador que declararán la huelga general*

**Podrá Trasladarse a Hernani, Berenguer**

MADRID, 7. — La comisión parlamentaria de responsabilidades ha autorizado al general Dámaso Berenguer a trasladarse a Hernani con objeto de que pueda someterse a una cura de aguas.

## Multaron a Dos Jefes del Sindicato Postal

(De nuestros corresponsales especiales)

**MADRID, 7. — El tribunal de urgencia ha condenado a 100 pesetas de multa al presidente y secretario del Sindicato de Correos, por considerar un desacato a la autoridad el escrito que presentaron al ministro protestando por su actuación ministerial.**

**Hubo una Gran Trifulca en la Feria de Boiporto**

(De nuestros corresponsales especiales)

LA CORUÑA, 7. — En la feria de Boiporto, la pelea de dos mozos, por cuestión de mujeres, degeneró en una verdadera batalla campal, resultando heridos de suma gravedad Antonio López, José Vázquez y Marcelino Somoza.

**Un Incendio Casual Causó Daños en una Iglesia**

(De nuestros corresponsales especiales)

SALAMANCA, 7. — En el pueblo de Herguijuela un incendio, que se cree casual, destruyó la sacristía de la iglesia parroquial.

**Las Avalanchas de Nieve Causan Nuevas Víctimas**

(De nuestros corresponsales especiales)

*OVIEDO (España), 7. — La incomunicación tradicional de los pueblecitos de los Picos de Europa, se ha agravado este año a causa de las nevadas. Se sabe que en los pueblos de Sotres, Bulnes y Tielves, las avalanchas de nieve han producido nuevas víctimas En Bulnes murió el vecino Jesús Mier.*


CASA BERNACCHI
1351 CANGALLO 1351

Cabritilla Negra y Marron 34-41. $1.95

Cabritilla Charolada, Blanca, Negra y Color $ 4.90 - Gamuza Negra, Blanca, Gris y Marron $ 5.90 — $4.90

Suela Doble de Goma En Oscaria Negro y Color 38-45 $ 4.90; 34-37 $ 4.40; 31-33 $ 3.60; 26-30 $3.40

Suela Doble En Oscaria Negro y Color 38-45 $ 4.90; 34-37 $ 4.40; 31-33 $ 3.60; 26-30 $3.40

FABRICA DE CALZADO



**Sin Series ni Combinaciones**

será como siempre el próximo gran sorteo de los cigarrillos

**"CONDAL"**

que se efectuará en el Parque Romano el sábado 31 del corriente

LOS PRINCIPALES PREMIOS SON:

*TAUMA* o 15.000 pesos
*FLORAL* " 10.000 "
*BRUJULA* " 5.000 "

Además se sortearán otros importantes premios en efectivo y 99 relojes platinados Condal

La ganadora de la Polla de Potrancas, Tauma, 1er. premio del sorteo

• • •

Escuche todas las vísperas de carreras, a las 20 y 30 horas, el Boletín Turfísico Condal, que transmite L R 10 Radio Cultura

FERNANDO SANJURJO — *USPALLATA 2180*

## ★ Los Maffiosos Detenidos en Ramallo Son Verdaderos Artistas de la Simulación ☆

*JOSE VELA, otro de los maffiosos que además se dedicaba a la adivinación. Era el inventor de una fórmula que él creía útil*

*UNA POSE HABITUAL de Roque Vela. Para tratar de eludir la acción de la justicia a ratos simula demencia*

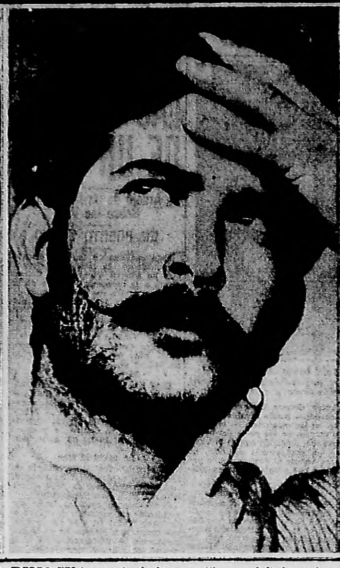

*PEDRO VELA, que además de ser maffioso, se dedicaba a ejercer la adivinación y el curanderismo*

*NICOLAS VELA pasaba largas horas ocupado en el estudio de la Magia Negra. Como sus hermanos,*

# LOS MAFFIOSOS DE RAMALLO ERAN CURANDEROS Y QUIROMANTICOS

## HACIAN INVISIBLE CON LOS HUESOS DE UN GATO NEGRO

### Tenían Toda Clase de Amuletos y Sortijas

### MAGIA NEGRA

### Hacían el Amor por Correspondencia

(De nuestro enviado especial)

RAMALLO, 7. — Activamente prosigue la policía local la pesquisa iniciada para descubrir las actividades de la banda de "maffiosos" capitaneada por Salvador Vela, que desde hace tiempo venía sembrando el terror entre los vecinos de esta zona. Presos ya casi todos los "maffiosos", se están acumulando pruebas para hacer que la justicia los condene.

A medida que la pesquisa avanza, se conocen nuevos pormenores de la vida de los "maffiosos", realmente pintorescos. Algunos de ellos ejercían el curanderismo y la adivinación, actividades que alternaban con la extorsión y la explotación de los juegos de azar.

A medida que se van presentando los damnificados, se comprueba la importancia de los golpes planeados por los delincuentes, quienes, a pesar de las pruebas que existen contra ellos, continúan negando.

**Cómo se inició la pesquisa**

La investigación que permitió [illegible] las actividades de la "maffia" se inició el 14 de febrero último, a raíz de la denuncia que formuló en la subcomisaría de Villa Ramallo el colono Felipe Brizola, al que, mediante una carta, le exigían la entrega de la suma de 6.800 pesos.

Decían en esa carta que, en caso de que Brizola no entregara la suma reclamada, estaban dispuestos a secuestrarle su hijo Felipe, a quien iban a asesinar después.

Decía en uno de sus párrafos la carta de la "maffia":

"El dinero debe colocarlo en un frasco de vidrio que está junto al sexto poste del telégrafo, después de la tranquera del campo del Juzgado Estaní, sobre el camino Real. Para que no se equivoque, le adjuntamos un plano. En el poste señalado con una flecha es donde debe hacer el depósito. No demore en poner el dinero en el frasco y tenga cuidado con taparlo bien".

A estas primeras denuncias siguieron otras de distintos vecinos acaudalados de Ramallo, San Pedro y San Nicolás. Todas las cartas aparecían fechadas en Rosario, pero los sellos de correo eran de San Nicolás.

## EL CAPO

*ROQUE VELA, el capo de la maffia de Ramallo, en la pose donjuanesca que enviaba a las señoritas de Buenos Aires, con las que mantenía correspondencia amorosa*

### Nómina de las Víctimas

*PUBLICAMOS a continuación la nómina de las personas amenazadas por la maffia y las sumas que les exigían a cada una:*

*Manuel Dian, $ 5000; Avelino Migues, 5300; José Rodríguez, 3000; Felipe Brizola, 6800; Angel Mosqueira, 2900; Andrés Gómez, 16.400 (éste es un acaudalado estanciero de San Pedro); Pedro Achengo, 5400; Lorenzo Barrios, 6000; Enrique Marelli, 6400; Rodrigo Arias y Polli, 6800; Carlos Siza, 10.600; Nazareno Torrezi, 4600; N. Planes, 20.000; Viuda de Cardoso, 120.000 (esta señora, atemorizada, abandonó su estancia y se retiró a la capital federal); Luis Scandoni, 5111 y Nicanor Moyano 10.000.*

**Tras la pista**

El encargado de la subcomisaría oficial escribiente José Mangieri, secundado por el oficial instructor Ramón Núñez, iniciaron las averiguaciones del caso, trabajando con gran actividad no obstante contar con muy escaso personal.

Solicitaron además la cooperación de Investigaciones, siendo destacado por la jefatura el ayudante Zacarías Meza.

Meza, disfrazado de "linghera" se instaló en una alcantarilla del ferrocarril, cerca de los postes señalados por los maffiosos para depositar el dinero. Allí pasó varios días a la expectativa, pero los maffiosos no llegaban a retirar el dinero.

Por fin, hace pocos días, en circunstancias que estaba en su escondite acompañado por el cabo Marcelo Garate, apareció un automóvil ocupado por varias personas. Se detuvo el vehículo junto a uno de los postes donde estaban los frascos de vidrio que se indicaban en las cartas y cuando los hombres se disponían a abrirlas, los policías cayeron sobre ellos dándoles orden de arresto. Los maffiosos iban muy bien armados, pero, tomados de sorpresa, no pudieron oponer resistencia.

**Los hermanos Vela**

Los primeros detenidos eran los hermanos Vela, dueños de una chacra situada cerca de San Pedro y negaron tener ninguna participación en los hechos de que los acusaban.

Los funcionarios policiales se pusieron en comunicación entonces con el juez del crimen doctor Enrique Rolón, de San Nicolás, y éste dispuso el allanamiento de la chacra de los hermanos Vela. En sucesivos allanamientos se incautó la policía de elementos que demuestran la actividad delictuosa a que se dedicaban los Vela y se hicieron detenciones sucesivas, la última de las cuales se llevó a efecto ayer.

Pudo establecerse así que el capo de la maffia era Salvador Vela, italiano, de 40 años, hombre de acción entre quien existían ya sospechas de que se dedicara a actividades delictuosas.

Pero Vela, al ser interrogado en la comisaría, se negó en todo momento a contestar las preguntas que le formularon.

Cuando lo apremiaban con interrogatorios, fingía un desmayo y finalmente se negó a aceptar alimentos. Así, haciendo huelga de hambre y pasando largas horas inmóvil en el calabozo, permaneció durante seis días.

Comunicada esa novedad al juez, éste concurrió acompañado por el fiscal y dos médicos. El preso se negó a moverse del calabozo ni a responder a ninguna de sus preguntas. Los médicos que lo examinaron informaron que se trataba de un simulador y que si bien estaba debilitado por la falta de alimentos, su estado era bueno. Se resolvió sin embargo conducirlo a la alcaidía de San Nicolás donde está ahora en calidad de incomunicado.

Los maffiosos que permanecen detenidos en la subcomisaría de Ramallo, son:

Nicolás Vela, italiano, de 38 años; Rafael Vela, argentino, de 22; Pedro Vela, argentino, de 27; Enrique Vela, italiano, de 36 años; José Vela, italiano de 32 y Miguel Vela, argentino, de 24.

Este último, cuya captura se logró ayer, registra antecedentes y tenía la captura recomendada por adulteración de documento público y lesiones.

**Lo que dicen los presos**

Hemos tenido oportunidad de conversar largo rato con cada uno de los detenidos.

Todos ellos simulan ignorar las causas de la detención que sufren y acusan a la policía de haber cometido un abuso al capturarlos.

—Nosotros somos trabajadores dicen, nunca nos hemos metido con nadie y de la maffia no sabemos nada.

Así sintetizan sus declaraciones y cuando se les pregunta acerca de los documentos secuestrados en sus casas, de los libros y elementos de que disponían para ejercer el curanderismo y del verdadero arsenal que se les secuestró, se limitan a encogerse de hombros afirmando que nada han hecho que signifique un delito.

**La contabilidad de la maffia**

Durante el último allanamiento realizado en la habitación del capo, la policía encontró en un libro de San Cipriano, una nómina completa de las personas a quienes había exigido dinero. En esa lista, aparecen las tres primeras letras del nombre de las víctimas y la suma que se les exigía. Llega esa lista a cubrir la suma de 231.[illegible] pesos y la policía sabe que algunas de las víctimas han entregado el dinero reclamado.

También fué encontrado otro libro en el que hay diversas anotaciones relacionadas con las actividades de la maffia, pero que están en forma cifrada.

**Adivinación, magia y espiritismo**

En los allanamientos realizados por los pesquisas, se encontró una gran cantidad de libros que tratan sobre adivinación, magia negra y espiritismo. Había también piedras imán y toda clase de amuletos y brebajes que los hermanos Vela vendían a los crédulos que acudían a verlos para pedirles remedio para sus males.

Entre otras cosas, en una de las habitaciones fué hallado un gato negro, al que habían enjaulado.

**Para hacerse invisible**

Una curiosa receta, "para hacerse invisible", que también se halló en la chacra, vino a explicar el extraño caso del gato enjaulado. Dice la receta que, por lo visto, se proponían poner en práctica los maffiosos: "Tomar un gato negro, enjaularlo cinco días y luego colocarlo en una caldera llena de agua. Se tapa y se coloca encima 22 ladrillos con la mano izquierda. El gato hervirá durante 24 horas. Luego extraerlo y colocarlo sobre un plato nuevo. Se reza y se le extraen los huesos. Uno por uno se colocarán debajo de los dientes, la de la parte izquierda. El interesado deberá pararse en el centro de un espejo nuevo y cambiar los huesitos hasta que la imagen desaparezca. Ese hueso servirá para hacerle invisible cada vez que lo desee".

Como esta extraña fórmula, había numerosas en la casa de los Vela. Unas para hacerse amar apasionadamente; otras para ganar en el juego, etc. La venta de amuletos y recetas proporcionaba a los Vela bastante dinero.

**Eran influyentes**

La policía sabe ahora que los Vela han cometido varias extorsiones desde tiempo atrás, y además se dedicaron a la explotación de juegos. Pero parece que contaban con la protección de caudillos políticos y estaban muy vinculados a un comisario que hasta hace poco prestó servicios en la comisaría de San Pedro.

En poder de los "maffiosos" se encontró un contradocumento que demuestra esa vinculación con los maleantes, quienes habían puesto a su nombre una chacra para eludir un embargo.

### La Biblioteca de la Maffia

*MAS DE cien libros sobre magia y adivinación ha secuestrado la policía en las chacras de los Vela.*

*Damos a continuación el título de algunos de esos libros: El arte de enamorar; La carta adivinadora; La clavícula del hechicero; La magia negra; El embrujamiento; [illegible] prácticos de magia; Cómo conquistar la mujer amada; Para dominar al amado.*

*Hay tomos en italiano y en castellano, algunos de ellos lujosamente encuadernados, pero todos ellos destinados a aprender adivinación y espiritismo.*

## Delicado Como Una Señorita

*RAFAEL VELA, el menor de los hermanos maffiosos, es de temperamento un tanto afeminado. Cuando lo interrogan sobre los hechos en que intervino, rompe a llorar desconsoladamente*

### Anillos Para Triunfar

*ASI COMO los maffiosos lograban despojar de sus pesos a algunos incautos a quienes prometían curar por medio de los espíritus, también ellos caían frecuentemente en manos de otros cuenteros.*

*Se hallaron en la chacra de Salvador Vela, una gran cantidad de amuletos que habían adquirido enviando el dinero por correo a la capital.*

*Entre otros amuletos, todos los hermanos Vela llevaban unos anillos de plomo, por los cuales dijeron habían pagado buen precio, girando el importe a una adivina domiciliada en la capital, en la calle Costa Rica 3918.*

**Han realizado varios golpes**

Tienen los pesquisantes el convencimiento de que los maffiosos de Ramallo han realizado varios golpes con buen éxito, y tratan ahora de do la venganza de la maffia, no se atreven a formalizar sus denuncias.

Se cita el caso de la familia Moyano, a la que le enviaron repetidas cartas con amenazas de muerte, y otras veces diciendo que mediante brujerías eliminarían a todos. Esta familia vive desde hace años aterrorizada, al extremo de que una joven ha sido traída a Buenos Aires, atacada de una enfermedad nerviosa, consecuencia de los constantes sobresaltos.

Con la intervención de la justicia se están efectuando esas averiguaciones, y entre tanto los presos siguen incomunicados.

Peritajes caligráficos han permitido establecer que era uno de los Vela el que escribió las cartas amenazadoras, y además han sido reconocidos por el comerciante de San Pedro que les vendió los frascos que colocaban junto a los postes y donde las víctimas debían depositar el dinero.

El conocimiento de las actividades de los maffiosos ha causado gran impresión en toda la zona, y desde las chacras lejanas llegan a Ramallo colonos interesados en ver de cerca a los temibles maleantes.

### Maffiosos Enamorados

*LLAMO LA atención de los policías la cantidad de cartas de amor que procedentes de la capital, habían recibido los maffiosos. Pero, cuando estos fueron interrogados, contestaron que tenían por costumbre escribir a todas las mujeres que lo hacían en una revista que publica letras de tangos. A veces les mandaban algún regalo en efectivo y entonces recibían cartas apasionadas en contestación de sus misivas.*

*Los temibles maleantes, con ingenuidad infantil, creen que gracias a sus amuletos y brujerías, lograban hacerse amar locamente por esas mujeres desconocidas.*


Para el hombre moderno

es un modelo atlético por sólo $ 1.95 pero vale mucho más

CLUBMAN
LAVALLE 861



Otra oferta extraordinaria!

UNO DE LOS ASES DE LA CATEGORIA "A"

El modelo APOLO

Puntera con BIGOTERAS
2) SEMI-OXFORD
3) VIRA ANCHA

$ 5.90

—Sí, amigo: he aquí la segunda formidable primicia de estación.
—Res non verba. "Hechos y no palabras". Calidad, moda y ventajas: nunca literatura.
—Inter nos: ¿no parece mentira que semejante modelo no cueste sino CINCO NOVENTA? Sin embargo, es tal cual.
—Y, por milésima vez brindamos "lo mejor, al precio más sensacionalmente bajo"—lo que se viene repitiendo todos los días del año.
—Antes de que le ganen el tirón, venga a reservarse su par.

—*Interior. Agregar flete: 1 par, 60 centavos, más, a razón de 30 cts.*

catálogo gratis al interior

La explosión
un nuevo credo en calzado.
FLORIDA 26
SUC: CORRIENTES 3469

LAZ-TIL PUBLICIDAD

# EL "RATA" ESTUVO 16 DIAS BLOQUEADO POR LOS HIELOS

## TRABARON EL TIMON LOS TEMPANOS

### También Estuvo en Peligro de ser Destruída la Hélice

### LA MISION A LAS ORCADAS

EL Rata, barco que fué a las Orcadas en busca de la misión científica destacada en el observatorio de las islas, ha llegado esta mañana, luego de haber cumplido con su cometido. CRITICA, en su oportunidad, dió la información, en carácter de primicia, que el Rata se encontraba bloqueado por los hielos en los mares del sud. Esta información que pretendió desmentirse, ha tenido hoy, con la llegada del barco, su más absoluta confirmación. Durante más de 15 días, el Rata mantuvo una lucha titánica contra los hielos y las tempestades en los pocos transitados mares australes. Gracias a la pericia de los que mandaban el barco, pudo eludir las acechanzas de los "icebergs" que vagaban también hasta el día 29. Fué entonces cuando comenzó la situación de peligro para la embarcación.

EL COCINERO de la misión, Germán Spika, llega sonriente y con barba

**A diez millas**

El Rata es un barco veloz dentro de su categoría. La navegación la hizo perfectamente y en ningún momento dejaron de responderle las máquinas. Pero frente a la enorme mole de los "icebergs" que se le venían encima, flotando lentamente, tuvo que disminuir la velocidad a diez millas, porque solamente así podía quedarle tiempo y espacio para sortear los témpanos que se apretujaban alrededor del barco.

**El ataque del hielo**

El barco navegaba al mínimun de velocidad. Cerca, a modo de indolentes viajeros, los témpanos enormes ambulaban de un lado a otro sobre las aguas. Un viento leve los arrastraba. Como gigantescas masas de cristal se deslizaban en todas direcciones. El Rata, lento y cauteloso, los sorteaba uno por uno. Pero debajo de las aguas había otros enemigos, no por pequeños menos temibles. Eran las masas de hielo que no se habían levantado lo suficiente como para dejarse ver, pero que atacaban traidoramente al barco por debajo de la línea de flotación.

**Las hélices en peligro**

**Aun no habían entrado en la zona peligrosa cuando CRITICA tuvo la noticia sensacional que publicó. Hasta ahora, el Rata va navegando bien, aunque muy lentamente. Pero cada vez el viento se hacía más fuerte y la velocidad de los témpanos flotantes más rápida. El barco debía entonces hacer una marcha ondulada para escapar a todos ellos. Hasta que llegó un momento peligroso. La hélice comenzó a golpear contra pequeños trozos de hielo. Los grandes bloques se venían sobre el barco que los esperaba detenido y golpeaban en la proa con una regularidad casi matemática. A cada golpe el barco temblaba todo, pero, felizmente, no sufría mayores desperfectos. Ante el peligro que corría la hélice, el capitan resolvió marchar aun más despacio.**

**El día 30**

Fué el 30 de enero cuando comenzaron a vivirse las horas de más intensa angustia a bordo del "Rata". Los "icebergs" y los "packs" de hielo se agrupaban y se soldaban entre sí hasta formar una verdadera muralla de hielo flotante frente a la ruta del barco. Era como si esos enormes bloques, por un mandato extraordinario del destino se hubiesen convertido en guardianes de la isla, para no dejar llegar a ella a los tripulantes del "Rata". Hubo necesidad de dar marcha atrás, pues el hielo se acercaba cada vez más al barco, amenazando encerrarlo. Habían llegado a escasos cinco kilómetros de la meta de la isla, y tuvieron que retroceder.

**Niebla**

La niebla comenzó también a molestarlos. Impedía la visibilidad de los témpanos. Las máquinas del barco roncaban cansadamente. Y era necesario hacer prodigios de visión para darse cuenta de la presencia de los "icebergs". Además, se corría el gravísimo riesgo de chocar contra la costa. Era una verdadera noche blanca. Se tenía la impresión de marchar por una angosta calle de témpanos, cuyas dos aceras se cerraban poco a poco sobre los flancos de la nave. Hubo momentos en que fué necesario detener de golpe el barco y dar máquina atrás, porque la proa estaba a escasos dos metros de un gigantesco "iceberg".

**A merced de las aguas**

Al final, para salvar a la hélice, fué necesario parar las máquinas. El barco quedó al garete. Se encontraba ya a [illegible] millas de la costa. En una milla de circunferencia, los hielos rodeaban completamente al buque. Trataron de esperar a que el viento se [illegible] fué en vano. El hielo, en grandes masas, se cerraba cada vez más. El viento fué dueño del barco durante muchas horas.

**El viento**

El 1o. de febrero, se desencadenó un viento de 100 kilómetros por hora. Arrastró al barco hasta que éste dió toda máquina para contrarrestarlo. Habían quedado con el barco sin gobierno, porque el hielo se había soldado al barco, trincando los guardines. El timón no obedecía al comando. Y fué menester continuar en esa forma, librados a la casualidad, hasta el día 13 de febrero. Durante ese tiempo, la tripulación del barco dormía solamente a pequeñas dosis. Había hombres en cubierta, en las máquinas, en el puente de mando, en los pañoles del barco, observando, luchando contra el viento en un desesperado esfuerzo, no ya para vencer al temporal sino para salvar sus propias vidas en peligro.

**El día 13 de febrero**

Recién entonces pudieron acercarse a cuatrocientos metros de la isla, en una chata. La misión que fué, se embarcó y en la misma chata regresó la misión que volvió hoy. La otra chata de que disponía el "Rata" para los desembarcos, fué rota por el hielo y echada a pique.

**Para salir**

Antes de ponerse en viaje de vuelta, el barco debió sufrir reparaciones. Fué necesario cortar las puntas a las hélices, arreglar el carso y limpiar los guardines. En las dieciocho horas de angustia que vivieron el día 6 de febrero, el barco pudo salvarse solamente, gracias a la serenidad de la tripulación.

**En Buenos Aires**

El viaje de regreso fué menos accidentado que el de ida. Tuvieron más suerte y el viento a favor. No obstante les fué necesario regresar a la isla después de haber partido, para cargar lastre, pues el viento hacía peligrar la dirección del barco.

**La tripulación**

El "Rata" está comandado por el capitán Reinaldo Forte y lleva como oficiales primero, segundo y tercero, respectivamente, a Alejandro Denda, René Suárez y Juan F. Aparicio. La Comisión que regresó hoy de las Orcadas, está integrada por las siguientes personas:

Bruno Collasius, jefe de la misión; Armando Pico y Lucio Correa Morales, observadores; Juan Colin Grant, radiotelegrafista; Germán Spik, cocinero.

**La llegada**

El barco atracó en el Riachuelo, hoy a las 10 horas. A pesar de la lluvia, fueron muchas las personas que lo aguardaban. La mayor parte eran parientes de la oficialidad y tripulación. Se produjeron escenas emocionantes en el momento del arribo.

Y CRITICA, como siempre, a la llegada del "Rata" tuvo la confirmación de la información primicia que diera en el mes de febrero, cuando a grandes titulares informábamos a la nación, que el "Rata" se encontraba bloqueado por los hielos.

mas veces estuvieron a punto de vencer a la pequeña y brava embarcación.

**La partida**

Para ir en busca de la misión científica en las Orcadas, [illegible] a la vez a los que la reemplazarían partió de aquí el día 20 de enero el barco Rata. La navegación fué sin novedad hasta Puerto Deseado, donde llegó el día 26 del mismo mes. Partió el mismo día y navegó sin novedad [illegible]

## ¡Un Año de Ausencia!

LA SEÑORA MADRE del primer oficial del buque, Alejandro Denda, que fué a recibir al bravo marino, es sorprendida por el fotógrafo de CRITICA mientras emocionada abraza a su hijo

## MURIO BAJO LAS RUEDAS DE UN TREN

### Se Arrojó de un Auto y Cayó Sobre las Vias

### EN PUERTO NUEVO

Esta mañana a las 6.40 ocurrió un accidente de fatales consecuencias en Puerto Nuevo, Av. Edison frente a la cabecera Noroeste de la Dársena A. En ese sitio, el auto de alquiler chapa 1027, conducido por Carmelo Caperano, fué embestido por un tren de carga del M. O. P., que conducía el maquinista Pascual Tardel. Viajaba en el automóvil Salvador Catania, italiano, casado, de 47 años de edad, con domicilio en Suárez 60.

**Se arrojó del auto**

Este hombre al advertir la inminencia del accidente y, temiendo por su vida, abrió la portezuela, arrojándose al pavimento. En la precipitación y en medio del pánico consiguiente, no se detuvo a pensar las consecuencias de su arriesgada actitud.

**Lo mató el tren**

Y al caer fué a dar debajo de una de las ruedas del último vagón, resultando con heridas que determinaron su muerte inmediata.

Poco después llegó al lugar del accidente un vigilante y detuvo a Capuano. Tadei ha sido citado a la subcomisaría a los efectos de la correspondiente declaración. El auto resultó con algunos desperfectos.

## Se Solicita el Refuerzo de la Partida Para el Pago de Subsidios

El Intendente Municipal se ha dirigido al C. D. notificando que los subsidios aprobados para instituciones culturales y de beneficencia, en el presupuesto del año anterior, alcanzaban la suma de $ 41.000. Pero como la partida a que se imputaba esa suma, sólo acusa un haber de $ 18.823, solicita la autorización de ese cuerpo para pagar con ella el 45 o/o de las sumas acordadas.

Al mismo tiempo, pide sea reforzada esa partida, para poder dar cumplimiento a la resolución aprobada.

## Quieren Volver a las Islas Orcadas

LOS COMPONENTES de la misión meteorológica que pasó un año en las Orcadas, han regresado a Buenos Aires a bordo del "Rata". Los miembros de la expedición quieren volver a pasarse otro añito entre las nieves y los pingüinos de la isla. Le han tomado el gusto a la soledad

## Porque la Amaba Quiso Matarla

### SE INTRODUJO EN SU HABITACION Y DISPARO EL ARMA

### Ella se Negaba a Aceptar sus Requerimientos Amorosos

UN doloroso hecho de sangre sucedió esta mañana en jurisdicción de la comisaría 44a.

Un terco enamorado atacó a balazos a una mujer casada, madre de tres hijos, hiriéndola de consideración en el brazo izquierdo, y luego, volviendo a descargar el arma con que había intentado dar muerte a la mujer, se descerrajó un balazo en la sien, provocándose la muerte casi instantánea.

Según las declaraciones de ella en la comisaría, el suicida, llamado Félix González, la perseguía desde hace tiempo con amenazas, llegando a cometer el hecho después de múltiples incidentes, en los que no medió su marido, pues temía informarle sobre lo que sucedía en su hogar.

**Exigencias de amor**

De acuerdo a las averiguaciones que se han practicado hasta el momento en la seccional 44a. Josefa Papai de Condrasky, era requerida de amores desde hace tiempo, por Félix González.

Este había sido pensionista durante algún tiempo en la casa de ella, en Víctor Hugo 2096, donde vive con su marido, llamado Vicente Condrasky, y tres hijos del matrimonio, llamados María Elena, Rodolfo y Juan José, el mayor de cinco años de edad.

Después de dejar la casa de la calle Víctor Hugo, González siguió visitando a Josefa Papai de Condrasky, efectuando sus visitas, últimamente, en ausencia del marido.

**No aceptaba las relaciones**

Expresa la mujer que ella no aceptaba las relaciones, y que en todas las oportunidades en que la visitó no encontrándose su marido en casa, le pidió que la dejara sola.

No obstante, las persecuciones se hacían cada vez más comprometedoras.

Llegó a amenazarla de muerte si no accedía a sus pretensiones.

El marido, mientras tanto, no sospechaba nada de lo que ocurría.

**"Si gritas te mato"**

A temprana hora el marido de la protagonista del hecho abandona su casa para dirigirse a su trabajo.

Aprovechando esa circunstancia, González se introdujo esta mañana a las seis horas en el hogar de los Condrasky.

La mujer le pidió que se retirara inmediatamente de la casa, pues de lo contrario gritaría.

"Si gritas, te mato", fué la respuesta de González.

Como a pesar de la amenaza ella gritara para llamar la atención de los vecinos, González extrajo de entre sus ropas una antiquísima pistola de dos caños, calibre 44, con la que hizo dos disparos.

Uno de ellos no dió en el blanco, y el otro, dirigido a la cabeza, fué evitado en cierto modo por la víctima, pues levantó un brazo en momento oportuno, yendo el proyectil a incrustarse en la muñeca, corriendo por el brazo unos cinco centímetros.

**El suicidio**

Por fortuna para Josefa Papai de Condrasky la pistola de su heridor, de dos caños, no cargaba más de dos proyectiles. Tuvo, pues, tiempo suficiente para huir, mientras González cargaba de nuevo el arma.

En el colmo de la desesperación el agresor se introdujo en una pequeña cocina de la casa, y allí se descerrajó un balazo en la sien derecha, muriendo en forma casi instantánea.

Conducida la mujer al hospital, fué sometida a una operación quirúrgica, y llevada luego a su domicilio.

Estuvieron presentes en el lugar del hecho el comisario Víctor L. González, el instructor Contardi, el escribiente Florio y el cabo Torrejó.

## Víctima de Persecuciones

JOSEFA PAPAI DE CONDRASKY, víctima de las persecuciones del suicida Félix González, es atendida por su esposo. La herida de su mano es de consideración

## DECLARARAN HUELGA LOS ESTUDIANTES

### Protestan por la "Ley Orgánica de la Universidad"

### LA RESOLUCION

(De nuestro corresponsal)

MONTEVIDEO, 7. — A raíz de la llamada Ley Orgánica de la Universidad, que aprobó la comisión de la Asamblea Deliberante, los estudiantes sostienen que con ella se ataca la autonomía universitaria y se cercenan las atribuciones de sus autoridades. Y después de largas discusiones y reuniones, anoche resolvieron ir a la huelga.

**Resoluciones**

La Federación de Estudiantes, tomó las siguientes resoluciones:

1o. Declarar la huelga general en todas las secciones universitarias, desde el 8 del corriente hasta el día 1o. de abril, como medida previa y sin perjuicio de alterar la resolución al cabo de ese tiempo, previa consulta al estudiantado.

2o. Exhortar a los Centros federados para que convoquen a asambleas de profesores y estudiantes, las que nombrarán delegados para constituir una asamblea general de estudiantes y profesores que represente integralmente a la Universidad.

3o. Preparar la organización de una gran manifestación popular en fecha que se declarará oportunamente.

4o. Constituirse la Federación y los Centros afiliados en sesión permanente.

## HOY

(Viene de la página 2)

—Epoca de canciones.
—Cines del mundo.
—La verdadera literatura.
—El estreno de O'Neill.

M. HENRY Frank Bouillon. — ¿Pero qué es lo que produce tanto alboroto, de qué se indigna el país? Simplemente de que un estafador haya cometido una estafa. Es lo normal. Es casi la ley. Un estafador que no estafa, sería algo que atentaría contra el orden establecido de las cosas. (Risas).

M. Louis Marsais. —En provincia hay una canción con ese tema.

M. Henry Frank-Bouillon. — ¡Ay! No es esta una hora de canciones.

(Extracto de una sesión de la Cámara Francesa en que se tratara el asunto Stavisky).

RECIENTEMENTE se ha publicado en Wáshington una estadística de las salas cinematográficas que hay en el mundo. Son 61.924, de las cuales 30.623 pertenecen a Europa y a América. Madagascar es la que tiene menos salas: cuatro.

LAS DOS GRANDES fuerzas del amor sexual y de la actividad egoísta, que han ocupado el universo artístico, pierden en el día de hoy su poderío, y el arte como la literatura parecen volverse hacia los dramas cívicos, políticos y sociales, piensa Richard Church. Pero es que en todos los tiempos la verdadera literatura ha sido eso.

EL ESTRENO de la última pieza de Eugenio O'Neill, en Nueva York, ha causado una mezcla de asombro y de estupor. Ha abandonado su actitud dura y amenazante frente a la vida, dice un crítico, para hacer una obra de una extraña simplicidad religiosa que contrasta enormemente con su producción anterior. Los católicos de Nueva York están locos de alegría porque creen que O'Neill se ha convertido al catolicismo.

**ANECDOTA**

El poeta Charles de Soussens, figura popular en el ambiente porteño, tenía la costumbre de ir a visitar al doctor Mauricio Nirenstein en el despacho de éste, que era secretario de la Universidad Nacional de Buenos Aires. En una de esas visitas el doctor Nirenstein le dijo a Soussens: "Mirá, Charles, tengo mucho que hacer, es mejor que te vayas al Richmond, de Florida, y allí me esperes".

Soussens tomó dócilmente su sombrero y se dirigió pausadamente hacia el sitio de salida. Pero antes de abrir la puerta se volvió hacia Nirenstein y le preguntó: "Y puedo ir pidiendo no más?"

Don Miguel de UNAMUNO nació el 29 de septiembre de 1864, en Bilbao. En su libro "Recuerdos de Niñez y Mocedad" nos cuenta las impresiones de su infancia en la villa natal donde estudia el Bachillerato, hasta que marcha a Madrid en 1880, a cursar Filosofía y Letras. Desde 1884 a 1891 se dedica a la enseñanza privada en Bilbao, y en este último año es nombrado catedrático de Lengua y Literatura griegas de la Universidad de Salamanca. "Siempre le ha preocupado más el tiempo que el espacio" dice un comentarista. En 1911 fué nombrado Rector de la Universidad salmantina. En 1914 se le destituye del Rectorado. En febrero de 1924 es deportado a la isla de Fuente Ventura por la dictadura de Primo de Rivera. En 1930 vuelve a España y nombrado por el gobierno Provisional, presidente del Consejo de Instrucción Pública y Bellas Artes. Su obra está constituída por seis libros de poesías, ocho novelas, quince libros de ensayos y doce obras de teatro.

"Epumer es el hombre más temido entre los ranqueles por su valor, por su audacia, por su demencia cuando está beodo. Es un hombre como de cuarenta años, bajo, gordo, bastante blanco y rosado, falto de labios gruesos y pómulos protuberantes, lujoso en el vestir, que parece tener sangre cristiana en las venas, que ha muerto a varios indios con sus propias manos, entre ellos a un hermano por parte de madre, que es generoso y desprendido, manso estando bueno de la cabeza, que no extraño le pega una puñalada al más pintado".

"Una excursión a los Indios Ranqueles" —Lucio V. MANSILLA.

# UN LOCO QUISO MATAR AL PADRE A MARTILLAZOS

## INTENTO MATARSE DANDOSE GOLPES EN LA CABEZA

### Al Intervenir el Padre Para Tranquilizarlo, Fué Agredido

UN loco que hace pocos días había abandonado una casa de salud, atentó ayer contra su vida aplicándose fuertes golpes de martillo en la cabeza. Al advertir esto, el padre fué a evitar su tentativa, pero el loco, exasperado por esa intervención, lo agredió con el martillo que empuñaba, aplicándole algunos golpes en la cabeza que, felizmente, no son de gravedad.

El demente se encuentra ahora detenido en la comisaría 25a, a disposición del juez doctor Lamarque.

**Delirio de persecuciones**

En la calle Cafré 569 se domicilia Alejandro Levi, árabe, de 65 años de edad, casado, comerciante, en compañía de su esposa y sus hijos, uno de los cuales, Miguel, de 25 años, soltero, había sido internado en una casa de salud, de Flores, donde permaneció recluído varios meses.

Padecía Miguel de delirio de persecución y hasta se había tornado agresivo, culpando a su madre del fracaso de algunos negocios que él había emprendido por iniciativa propia. Pero su conducta en el sanatorio y, sobre todo, la forma normal en que discurría, indujeron a Alejandro Levi a llevarlo de nuevo a su casa donde se le prestaba asistencia.

**Tentativa de suicidio y agresión**

Ayer, a la tarde, poco después de las 19 horas, Miguel, encerrado en su habitación, comenzó a darse fuertes golpes en la cabeza con un martillo de zapatero, con el propósito de suicidarse. Al verlo en aquel deplorable trance, su padre trató de evitar que consumara su intento, pero Miguel, exasperado por su intervención, lo agredió violentamente aplicándole un martillazo en la cabeza, a consecuencia del cual Alejandro Levi cayó sobre el embaldosado, con una herida que, felizmente, no es de consideración.

Al ver a su padre caído, Miguel echó a reir diabólicamente llamando a sus familiares y diciéndoles que por fin sería feliz por haber conquistado su libertad.

**Soy un desgraciado, dijo**

La madre y los hermanos del loco pidieron auxilio a los vecinos, y poco después Miguel fué detenido por un agente de la comisaría 25a. al que se entregó tranquilamente sin oponer la menor resistencia. Sólo dijo:

—Soy muy desgraciado, pero ya no me molestarán más, porque se acabaron las persecuciones.

Según los familiares, Miguel se creía perseguido por el padre al cual culpaba de los malos negocios que había hecho hace dos años. Desde esa época, su extraña locura provocó muchos incidentes y altercados que motivaron su ingreso al sanatorio de salud de Flores.

**Está exasperado**

En la comisaría Miguel está incomunicado a disposición del juez doctor Lamarque. Se trata de un demente peligroso que será internado, posiblemente, en el manicomio de la calle Vieytes. Ahora se encuentra en un estado de excitación tan intensa que su rostro infunde terror. Ha olvidado su tentativa criminal de ayer y no hace más que preguntar los motivos de su detención, la que considera injusta.

EL LOCO que intentó matar a sus padres

## MATO AL AMIGO Y SIGUIO COMIENDO CON EL CUCHILLO

### Limpió el Arma en un Pan y Continuó Churrasqueando

ESTE es Pedro Ormaechea, de 63 años de edad, que, después de una discusión por causas fútiles, mató de una puñalada por la espalda a su amigo Ciriaco Rosales, de 53 años.

PEDRO ORMAECHEA

El hecho ocurrió en una fonda situada en las inmediaciones de la estación Ramallo, donde ambos estaban comiendo. El criminal, después de eliminar a su rival, limpió la daga en un pan y siguió tranquilamente churrasqueando hasta que llegó la policía y lo desarmó.

## MERCADO DE CEREALES A TERMINO

(PRIMERA RUEDA)

Entrega en dársena:

| | Apertura | Clausura |
|---|---|---|
| Maíz: Mayo | 4.80 | 4.80 |
| „ Junio | 4.80 | 4.80 |

**PRECIOS DE CIERRE**

A las 12 horas.

| | Comp. | Vendde. |
|---|---|---|
| Trigo: Junio | 5.78 | 5.82 |
| Maíz: Mayo | 4.79 | 4.80 |
| Junio | 4.79 | 4.80 |
| Lino: Mayo | 12.18 | 12.22 |
| „ Junio | 12.30 | 12.32 |

**BOLSA DE CEREALES**

En la fecha se han vendido en esta Bolsa las siguientes cantidades de granos con precios por los cien kilos:

| | Bolsas | de $ m/n | a $ m/n |
|---|---|---|---|
| Trigo | 4.724 | 4.65 | 5.70 |
| Maíz | 3.632 | 4.— | 8.10 |
| Lino | 2.811 | 8.60 | 11.40 |
| Avena | 3.574 | 3.40 | 4.10 |
| Cebada | 547 | 3.40 | 3.90 |

**ENTRADAS**

Por las diferentes estaciones de los ferrocarriles ha entrado en la fecha lo siguiente:

| | | |
|---|---|---|
| Trigo | 64.677 | bolsas |
| Maíz | 10.177 | „ |
| Lino | 17.626 | „ |
| Avena | 7.234 | „ |

**ALGODON — LIVERPOOL**

Equivalencia en pesos moneda nacional por kilo de algodón:

| | Hoy | Anterior |
|---|---|---|
| Mayo | 0.66 | 0.66 |
| Julio | 0.66 | 0.66 |
| Septiembre | 0.66 | 0.66 |

## Destínase un Terreno Municipal Para un Disp. Antituberculoso

Por resolución del Intendente Municipal se destina el inmueble de propiedad de la comuna, sito en la calle Gorriachaga esquina Nicaragua, para construir en él el Dispensario Antituberculoso Nro. 5 de Palermo.

## Concurso Para Proveer un Puesto de Inspector

En la casa central de la Asistencia Pública, oficina de concursos, ha quedado abierta la inscripción, por treinta días, para proveer por concurso de pases, un cargo de inspector veterinario, con el sueldo de 350 pesos.

Ese cargo será provisto por un período de diez años, de acuerdo con las disposiciones en vigor.


Una OFERTA especial de Casa Ycardo para los lectores de Crítica.

CIGARRERAS $ 4.90 — EXTRA chatas, esmaltadas en delicados colores, modelos de gran moda a ... $

ANILLO de sello para caballero, enchapado en oro 18 kts. con monograma ... $ 5.90

ANILLO enchapado en oro 18 kts. con una piedra dura tallada, estilo de gran actualidad a ... $ 4.90

JOYERIA - FANTASIAS - BAZAR — CASA YCARDO — LAVALLE 7..

RADIO FERNICOLA

48 — Super Olivery Modelo 1934 ... $ 65,— / $ 85,95 — GARANTIA POR UN AÑO — Central y Sucursal de ... Buenos Aires

Jabón GRAN MONARCA — El Gran Monarca de los Jabones Para el Baño y Tocador — Precio: 0.30 Cts.

# Matones Traídos de Mendoza Tratarían de Perturbar el Acto del Día 11 en San Juan

## Han Llegado Hoy Sesenta Camiones

### Se Anuncia la Entrada de Otros Cien, Todos Conduciendo Elementos de Acción del Oficialismo Mendocino

(De nuestro enviado especial)

SAN JUAN, 7. — Esta madrugada, a la una hora, hubo un pequeño revuelo en la población como consecuencia de las maniobras y movimientos que estaban efectuando en ese momento, frente a la Casa de Gobierno, las tropas del ejército.

Tres camiones fueron cargados, con un total de cincuenta soldados, y partieron luego precipitadamente por el camino en dirección a Mendoza.

En el primer momento se tuvo el temor de que hubieran pedido ocurrir hechos graves o hubiera sido alterado el orden, pero poco después podía comprobarse, por las informaciones oficiales suministradas al caso, que se trataba de una medida de previsión dispuesta por las autoridades militares. Las tropas se dirigieron a Media Agua, y otros lugares por los cuales debían pasar sesenta camiones, procedentes de Mendoza, que enviaba el oficialismo de esa provincia, con elementos maleantes, para colaborar en la campaña de los bodegueros.

Las tropas iban perfectamente equipadas y con orden severa de no permitir el paso de ninguna arma.

#### Denuncia del senador Cantoni

Acerca de la invasión de San Juan por elementos demócratas nacionales de Mendoza, el senador nacional doctor Aldo Cantoni, se entrevistó con el jefe de policía de la intervención, a quien expuso que estaba en antecedentes que los mismos elementos que habían preparado y ejecutado el asalto del 21 de febrero, habían solicitado de la provincia cercana, el envío de elementos de acción, para colaborar en la campaña electoral que se viene efectuando en la provincia.

Estos elementos, a estar a la denuncia del senador Cantoni, habían sido reclutados entre los maleantes y matones con que cuenta el oficialismo de Mendoza, y su propósito principal sería el realizar actos de vandalismo, tendientes a atemorizar a los afiliados y simpatizantes bloquistas. Dentro de esos propósitos, existiría también el de producir alteraciones del orden el mismo día de los comicios.

Al repecto, el senador Cantoni señaló que a más de los 60 camiones entrados hoy a la provincia, se anunciaba para mañana la llegada de otros cien, que conducirían también elementos de acción de Mendoza.

#### La policía adoptará serias medidas

En conocimiento de estos hechos, el jefe de policía de la intervención manifestó al doctor Cantoni que serían adoptadas todas las medidas tendientes a evitar cualquier posible alteración del orden en el acto electoral del próximo domingo. Para ello habían sido ya dispuestas las consiguientes medidas de precaución, proyectándose además impedir la entrada a la provincia de todos aquellos elementos que no justificaran el viaje, ya sea esto para votar en los comicios o por asuntos de negocios.

Las palabras del jefe de policía han sido muy bien recibidas por las autoridades del radicalismo bloquista.

★ ☆ ★ ☆ ★ ☆ ★ ☆ ★ ☆ ★ ☆ ★ ☆ ★ ☆ ★ ☆

## DOS SEÑORITAS DICEN QUE FUERON RAPTADAS

### Ha Sido Detenida una de las Menores

EN forma espectacular fueron raptadas anoche a las 20 horas, dos chicas que se paseaban por la acera, frente al domicilio de una de ellas.

**Dos amigas inseparables**

En la calle Jorge Newbery 4518 vive, en compañía de sus padres la señorita María Sila, argentina, de 21 años de edad, empleada en una fábrica de Chacarita. Intima amiga de ésta es una chica de menor edad, que se domicilia a la vuelta de su casa, en Caldas 351, la que, por no tener padres, vive en compañía de sus abuelos y de un tío carnal. Esta amiga íntima de María Sila se llama Dora Vicentini y, como la anterior, es también empleada en una fábrica de los alrededores.

MARIA DE SILA, madre de una de los menores

María y Dora son inseparables desde hace algún tiempo, contra la voluntad de la madre de la primera que, quién sabe por qué razones, no quería que su hija se relacionase con Dora.

**¿Las raptaron?**

*A estar a las declaraciones de María, anoche, a las 20 horas, se encontraba ésta con Dora paseando del brazo, en la acera de su casa, cuando de pronto descendieron tres hombres de un auto de color obscuro, los que, encarándose con las mismas y blandiendo sendos revólveres, las obligaron a entrar en el vehículo a viva fuerza.*

**¿Aventura, rapto o "entrega"?**

Lo interesante del caso es que Dora Vicentini niega haber estado en compañía de su amiga María, aunque no sabe justificar el tiempo entre las 20 y las 22.30, hora en que regresó a la casa.

Las autoridades policiales de la seccional 31a. suponen que el tal rapto es en realidad una aventura. Cabe suponer, entonces, de acuerdo a lo que piensa la policía, que en puridad de verdad no ha existido tal rapto, sino en su lugar una aventura que terminó de mala manera, frente a la terquedad de María en no aceptar galanteos.

**María está hospitalizada**

En la sala de primeros auxilios Las Heras, fué curada de primera intención la menor María Sila. Esta presenta numerosas equimosis en los brazos, piernas, cuerpo y cara, además de algunas lesiones en el cuero cabelludo, todas las cuales se las ha hecho, sin duda, al arrojarse del vehículo en marcha.

> **24°.**
>
> EN horas de la tarde hemos tenido tiempo fresco y disminución de la humedad relativa y la presión atmosférica. Hasta las 15 horas, el termómetro marcaba una temperatura máxima de 24 grados. Hay perspectivas de que el tiempo continúe inestable y lluvioso.

**Fué incomunicada Dora**

*La menor Dora Vicentini, con la que estábamos conversando nosotros en su casa de la calle Caldas 351, fué llevada por empleados de la seccional 29a. a la nombrada comisaría, en donde, después de haber sido interrogada y en mérito a sus contradicciones, quedó incomunicada.*

**¿Quiénes fueron los raptores?**

A estar a las declaraciones de María Sila, los que las raptaron deben de ser hombres de avería, ya que entre ellos se habrían hecho algunos reproches. Uno de los que iban en el auto respondería al nombre de "Chiquito" y otro al de Marcelo.

La policía tiene ya los hilos de una pesquisa acerca de la identidad de los que iban en el auto y parece que de un momento a otro van a ser detenidos.

### AVISOS FUNEBRES

**SEPELIO**

✝ MARIA DOMENGES DE SABATTE. — q. e. p. d. — Falleció el 6 de marzo de 1934 — Sus hijos Julia S. de Sabatté y Rosalía S. Vda. de Gabarri; su hijo político Pedro Sabatté, sus nietos María y Pedro Sabatté y Esther, Clara, Luciano y Amelia Gabarri; sus sobrinos, primos y demás deudos invitan a sus relaciones a acompañar sus restos al cementerio del Oeste hoy a las 17.30. Casa mortuoria, [illegible]. Servicio empresa M. J. Bleu, Sarmiento 4606 y Gaona 565.

✝ GUILLERMO O. CARBONE. — q. e. p. d. — Falleció el 6 de marzo de 1934 confortado con los auxilios de la santa religión y la bendición papal. — Sus hijos Guillermo Juan y [illegible] Carbone; sus hermanos [illegible]; su hermana política [illegible]; sus hermanos y hermanas políticos, tíos, sobrinos, primos y demás deudos invitan a sus relaciones a acompañar los restos del extinto al cementerio del Oeste hoy 7 a las 15. El duelo se despedirá por tarjeta. Casa mortuoria Montes de Oca 1806. Servicio casa Cángia.

✝ GUILLERMO O. CARBONE. — q. e. p. d. — [illegible]

✝ GUILLERMO O. CARBONE. — q. e. p. d. — [illegible]

**PARTICIPACIONES**

✝ VIENA SARNO Vda. DE ANNUNZIATA. — q. e. p. d. — [illegible] Servicio empresa M. J. Bleu, Sarmiento 4606 y Gaona 565.

TE JOSSELIN
[illegible]
El Mejor

## Por la Lluvia no Pudieron Llegar a la Escuela en V. Urquiza

LOS CEBOLLITAS DE VILLA URQUIZA con el agua hasta la rodilla sin poder llegar a la escuela

LA lluvia caída hoy en forma copiosa, produjo en los barrios bajos de la ciudad, las inundaciones que ya se han hecho tradicionales "cuando caen cuatro gotas" — según la expresión popular —. Pero en algunos lugares sus efectos se han hecho sentir en forma por demás molesta, representando un problema serio para los vecinos, que deben sufrir las consecuencias de la incuria municipal, ante hechos que, por lo repetidos, deberían haber sido considerados con la atención que merecen.

Hoy, los chicos que concurren a las escuelas de Villa Urquiza, por ejemplo, han tenido que hacer verdaderas proezas para llegar a los locales, por el estado en que se encontraban las calles en algunos de esos lugares.

**Cercados por el agua**

En la calle Valdenegro 3470, barrio de Saavedra, se encuentra el edificio de la escuela No. 20, perteneciente al Consejo Escolar 16, establecimiento al que concurren los niños de una extensa zona; hay turnos de mañana, tarde y noche, con asistencias regulares de quinientos alumnos. Esa escuela estuvo hoy totalmente cercada por el agua, habiéndose formado verdaderas lagunas y lodazales que hacían el paso imposible. Los niños debieron realizar verdaderas proezas para entrar al establecimiento, y muchos prefirieron volverse a sus hogares antes de exponerse a una mojadura y a sus consecuencias.

Los maestros llegaron esta mañana a la escuela y se encontraron ante un problema de más difícil solución que los que ellos proponen a sus alumnos: la entrada al edificio, frente mismo a la puerta de la escuela, se había formado una laguna y en toda la cuadra no podía darse un paso a causa del barro (la calle está sin pavimentar) sin exponerse a un resbalón con todas las consecuencias derivadas de un "aterrizaje forzoso" en medio del lodo. Después de un largo cabildeo, se decidió el asunto con una escalera que se fijó a una ventana. Por allí hicieron su entrada los maestros, pero las maestras no quisieron arriesgarse a la experiencia y prefirieron "volver a casita" a la espera de mejores condiciones.

## NO APARECE CLARO QUIEN ES LA VICTIMA EN LAS RELACIONES ENTRE MAGNASCO Y DE LUYK MATTE

### Descartados ya los Pequeros, Queda Algo de la Confabulación?

**Tan Auténtica es la Firma de Magnasco en los Documentos Suscriptos a Mattei, Como su Operación de Seguro Sobre la Vida de Moretti**

LA justicia de Instrucción, luego de haber ordenado la libertad de los presuntos pequeros a los cuales culpó Próspero Magnasco de integrar una banda que lo despojaría de un campo, prosigue activamente las diligencias tendientes a fijar en forma clara la posición de cada uno de los actores del novelesco episodio, que depara diariamente revelaciones sensacionales, en razón de las graves contradicciones en que ha incurrido el fuerte comerciante que, ante la inminencia de acciones judiciales por cobro de pesos, transfirió su fortuna millonaria a diversos parientes y promovió una espectacular intervención policial.

**Primicias de CRITICA**

En carácter de primicia puede CRITICA adelantar hoy copia de los documentos que se han agregado al sumario judicial para establecer la relación existente entre Próspero Magnasco y Ennio de Luick Mattei. Como puede percibirse, el señor Magnasco, desde Mar del Plata, el 9 de enero de 1931, aceptó, por carta dirigida a de Luick Mattei, la propuesta que éste le hiciera para adquirirle el campo de Las Heras en 190.000 pesos. Y Magnasco estableció que la operación debía formalizarse antes del día 24 del mismo mes y año. Vuelto Magnasco a la Capital Federal el mismo día en que vencía el plazo para concretar la propuesta, recibió, como lo establece el otro documento cuya copia también insertamos, la suma de 40.000 pesos en carácter de seña.

En documentos posteriores que publicaremos mañana, Magnasco dos años después recibió con exceso el saldo de la venta, y por ello Mattei exigía la escrituración del campo.

Mar del Plata, 9 de Enero de 1931.-

Señor
Ennio de' Luyk Mattei,
Casilla Correo Central 1370,
Buenos Aires.-

Muy Señor mío:

La presente a fin de informarle que estoy de acuerdo sobre el precio que Vd.me ofrece por la venta de mi Estancia "La Elena" situada en Gen.Hornos y de todos los objetos muebles y inmuebles según descripción que le entregué a suyo tiempo y según la lista adjunta.-

Estoy de acuerdo con Vd.en vender dicha Estancia al precio de m$n.190.000.-(son cientonoventamil pesos moneda nacional de curso legal) y me quedo comprometido en dicho precio hasta el día Sabado 24 de Enero de 1931.-

Queda entendido que á la entrega de la tercera parte del precio haré todas las tramitaciones necesarias y que entregando los documentos respectivos se me pagará el saldo del precio de la estancia.-

Saludo a Vd.muy atte.

S.S.S. Próspero Magnasco

*DESDE MAR DEL PLATA, el 9 de enero de 1931, Magnasco escribe a Mattei aceptando la propuesta de venta del campo y fijando término para formalizarla, hasta el día 24*

Descartada la intervención de los pequeros Tosti, etc., puestos en libertad por falta de mérito para estar detenidos, cabe aceptar que los documentos transcriptos y firmados al parecer sin violencias, no obedecen a deudas de juego, lo que podrían anularlos.

Durante el año 1931 y 1932, según se desprende de las constancias del sumario las relaciones de Magnasco y Mattei siguen siendo cordiales, al punto de que ambos firman documentos en forma conjunta. Y en enero de 1933, un presunto prestamista acciona contra ambos por el cobro de 15.000 pesos. Mattei declara que le sirvió de garantía a Magnasco. Y tres días después de ser protestado dicho documento — el 26 de enero de 1933 — Magnasco otorga recibo a Mattei por la suma de 150.000 pesos, estando en ella comprendido el saldo por la venta total del campo.

Nada, pues, aparece como anormal en estas operaciones en que se halan Magnasco y Mattei, ni siquiera en la forma de operar unidos ante un prestamista.

**Transferencia de bienes**

Casi simultáneamente Juan Moretti, corredor de seguros de la Germano Argentina, ejecuta un pagaré de Magnasco por la suma de pesos 31.053,77. Corresponde también a una operación que en el expediente judicial aparece perfectamente clara. Magnasco aseguró la vida de Moretti en la misma compañía en la que éste trabajaba, en la suma de 500.000 pesos. El medio millón sería cobrado por Magnasco si Moretti muriera. La operación de tal magnitud fué severamente controlada por las autoridades de la Compañía que requirió la aquiescencia escrita de Magnasco que se obligaba a pagar las primas. La primera anualidad de $ 31.053,77 fué pagada por Moretti según recibo extendido por el Banco dándole Magnasco un pagaré. La utilidad de Moretti estaba en el cobro de una comisión de 27.000 pesos, al. póliza lleva el Nro. 7727. Todo allí parece perfectamente correcto. Descartada, pues, toda influencia de pequeros, ¿en qué consiste la situación de víctima de que habla Magnasco que iba a lucrar con la muerte de Moretti?

Todas estas ejecuciones contra Magnasco coinciden con la transferencia vertiginosa y sospechosa de su fortuna millonaria. De cuajo se le arranca de la firma Magnasco y Cía. De cuajo se le arranca de su pedestal de millonario porque aparece vendiendo, precisamente en casi los mismos días en que firmaba un recibo por 150.000 pesos recibidos de Mattei, todas sus propiedades y hasta el mismo campo de Las Heras. Este campo tratado en 190.000 pesos

(Continúa en la pág. siguiente)

> ### 28.10 Décimas de Agua cayeron hoy
>
> SEGUN los informes suministrados en el observatorio de Villa Ortúzar, comenzó a llover a las 3 horas y 17 minutos. Y hasta las 13 horas han caído 28 milímetros y 10 décimas de agua.

## El Día Económico

**Sigue Declinando Nuestro Signo Monetario. A $ 339.65 m/n. se Cotizaron los Dólares y a $ 17.20 m/n. la Libra. Se Paralizaron las Actividades en el Mercado de Valores. Los Precios Denotaron Flojedad. Al Mismo Precio se Cotizó el Maíz Para Mayo y Junio**

**Cambios.** — Siguen siendo favorables a las divisas extranjeras los tipos que fija diariamente la Comisión de Control de Cambios.

Hoy se cotizaron los 100 dólares a $ 339.65 m/n., siendo el precio anterior de 338.90.

La libra esterlina, que desde hace un tiempo va aumentando lentamente, mejoró otros 2 centavos, o sea a $ 17.20 m/n.

En los francos la mejora fué de 3 centavos por 100 unidades, a pesos 22.33 m/n. Las 100 pesetas valen hoy 46.16, quedando sin variantes la cotización de las liras, esto es a 29.14.

El pase con el Uruguay de 194.74 pesos que cerró ayer se hizo a 197.27.

**Cédulas y fondos públicos.** — La característica de la plaza de valores durante la primera rueda de hoy fué de paralización para todos los papeles negociables, provocando una baja general en los precios. Quiere decir que no fué el exceso de oferta lo que indujo a la baja, sino el poco interés en efectuar transacciones, por falta de órdenes.

En las cédulas se negociaron 5 series, con un total de $ 407.300 nominales, siendo los descensos en las cotizaciones de 20 a 40 centavos. Tres series realizadas en el Crédito Argentino Interno perdieron de 20 a 30 centavos, cotizándose el Empréstito Patriótico después de varias oscilaciones a $ 92.80, que es con 10 centavos más que la clausura anterior.

En títulos municipales se registraron tres operaciones con $ 23.000 y sumaron los valores provinciales 273.486.45 en 11 operaciones.

En bonos hipotecarios de la provincia se anotaron dos series con $ 18.000 y entre acciones y obligaciones se hicieron 261.727.27.

Es decir que el monto total de esta rueda alcanzó a $ 1.242.1550.08 nominales.

**Granos.** — A $ 4.50 se cotizó el maíz para la posición de mayo y junio en el Mercado de Cereales a Término. Vale decir, que tuvo un aumento de 3 y 2 centavos por cada mes sobre el precio anterior. Es todo lo que se hizo esta mañana en esta plaza.

## LA PAZ EN EL CHACO NO PUDO HACERSE

### Reina Pesimismo Ante la Negativa de Paraguay y Bolivia

#### CONFERENCIA

#### La Comisión de la Liga Estudia la Actitud a Asumir

La comisión de la Sociedad de las Naciones ha permanecido reunida durante la mañana de hoy, considerando las respuestas de Bolivia y Paraguay al proyecto de tratado de paz propuesto por la representación ginebrina.

**Las respuestas**

Confirmándose nuestros temores expresados ayer, la contestación de Bolivia, entregada poco antes de las 24 horas, no ha sido favorable al tratado de paz propuesto por la comisión. De este modo, los representantes de la institución de Ginebra quedan colocados frente a una situación por demás embarazosa, puesto que los dos países contendientes han rechazado los términos de paz de la proposición.

**Sesiona la comisión**

Al entrevistar hoy por la mañana al señor Alvarez del Vayo, presidente de la comisión, nos dijo que posiblemente en el curso del día podría hacer alguna declaración sobre la actitud que adopte su delegación, pero que ésta sólo se produciría como resultado de la conferencia que van a realizar los miembros de la misma.

**Pesimismo**

En los círculos diplomáticos de la Capital no se oculta el profundo pesimismo que se experimenta con relación a la guerra del Chaco. Algunas personas insinúan que ya ha llegado el momento en que deben intervenir los países sudamericanos, mientras otras creen que no será posible desarrollar con éxito ningún otro esfuerzo pacifista en tanto que no se decidan en forma concluyente las operaciones militares del Chaco.

Caballero
LEA
LAS 2 OFERTAS DE
La Exposición
en esta misma edición.

## SE RETIRAN DE LONDRES LOS DESOCUPADOS

LONDRES, 7. — (Havas). — Los obreros desocupados que desde distintos puntos de Inglaterra efectuaron la marcha del hambre sobre Londres, para realizar una protesta contra el proyecto de ley sobre la desocupación, han abandonado hoy esta capital, para regresar a sus hogares. Los obreros se retiran en perfecto orden, custodiados por fuertes contingentes de policía.

# EXTRACTO COMPLETO DE LA LOTERIA DE BENEFICENCIA NACIONAL

## LOS 40 PRIMEROS PREMIOS

### CON 100.000 PESOS

# 14225

| Premio | Pesos | Número | Premio | Pesos | Número |
|---|---|---|---|---|---|
| 2 " | 10.000 | 8139 | 22 " | 500 | 9147 |
| 3 " | 5.000 | 5668 | 23 „ | 500 | 11594 |
| 4 " | 2.000 | 3447 | 24 „ | 500 | 11891 |
| 5 " | 2.000 | 16288 | 25 „ | 500 | 12019 |
| 6 " | 2.000 | 19803 | 26 „ | 500 | 13658 |
| 7 " | 1.000 | 4055 | 27 „ | 500 | 15302 |
| 8 " | 1.000 | 4308 | 28 „ | 500 | 15984 |
| 9 $ | 1.000 | 7805 | 29 „ | 500 | 16135 |
| 10 " | 1.000 | 12314 | 30 „ | 500 | 16290 |
| 11 " | 1.000 | 13346 | 31 „ | 500 | 16489 |
| 12 " | 1.000 | 13797 | 32 „ | 500 | 16629 |
| 13 " | 1.000 | 14623 | 33 „ | 500 | 17637 |
| 14 " | 1.000 | 17252 | 34 „ | 500 | 18012 |
| 15 " | 1.000 | 19577 | 35 „ | 500 | 19209 |
| 16 " | 1.000 | 23889 | 36 „ | 500 | 21543 |
| 17 " | 500 | 1581 | 37 „ | 500 | 22209 |
| 18 „ | 500 | 2280 | 38 " | 500 | 22786 |
| 19 „ | 500 | 3314 | 39 „ | 500 | 23188 |
| 20 „ | 500 | 5141 | 40 „ | 500 | 23197 |
| 21 " | 500 | 6233 | | | |

**EN NUESTRA 6a. EDICION DAREMOS LA COPIA FOTOGRAFICA DE ESTE EXTRACTO**

**Crítica** — TODOS LOS NUMEROS QUE TERMINAN EN **5** TIENEN PREMIO DE 30 PESOS ADEMAS DEL QUE LES CORRESPONDE POR EL PRESENTE EXTRACTO

14.224 Aprox. 2500 — 14.225 100.000 — 14.226 Aprox. 2500

(Núm. Pmio.)

**1** — 014 40, 030 40, 057 40, 066 40, 075 40, 104 40, 111 40, 123 40, 129 40, 138 40, 144 40, 155 40, 171 40, 193 40, 211 40, 221 40, 223 40, 239 100, 247 100, 252 40, 257 40, 265 40, 281 40, 285 40, 290 100, 293 40, 295 40, 304 40, 321 40, 343 40, 351 40, 355 40, 380 100, 433 40, 450 40, 497 40, 453 40, 451 200, 455 40, 458 200, 485 40, 490 40, 497 40, 501 40, 526 40, 550 40, 574 40, 584 500, 585 40, 595 40, 598 40, 603 40, 620 40, 623 40, [illegible] — 237 40, 256 40, 289 40, 313 40, 334 40, 337 40, 339 40, 344 500, 345 40, 357 100, 361 40, 376 40, 405 40, 408 40, 422 100, 437 40 — 3.447 2.000 — 495 40, 503 40, 511 40, 532 40, 554 40, 555 40, 559 40, 531 100, 552 40, 568 40, 590 40, 599 40, 607 40, 629 40, 652 40, 680 40, 711 40, 723 40, 722 40, 744 100, 774 100, 773 40, 797 40, 834 100, 803 40, 819 40, 821 40, 839 100, 842 100, 844 40, 856 40, 858 40, 875 40, 885 40, 928 40, 934 40, 975 40, 987 100

**2** — [illegible]

**3** — [illegible]

**4** — 005 40, 022 100, 025 40, 045 200, 051 40, 052 40 — 4.055 1.000 — 056 100, 063 40, 070 40, 071 40, 079 40, 081 40, 133 40, 139 40, 155 40, 181 40, 234 40, 235 100, 245 40, 251 40, 262 100, 268 40, 292 40, 305 40 — 4.303 1.000 — 309 200, 317 40, 325 40, 326 40, 331 40, 354 40, 359 40, 374 100, 376 40, 395 100, [illegible]

**5** — 373 40, 378 500, 381 40, 385 40, 397 40, 404 40, 411 40, 417 40, 421 40, 451 40, 460 100, 471 40, 499 40, 504 40, 557 40, 553 40, 572 40, 574 40, 530 40, 590 40, 516 40, 619 40, 622 40, 633 40, 639 40, 643 100, 646 40, 647 40, 654 200 — 5.668 5.000 — [illegible]

**6** — [illegible]

**7** — 231 40, 244 40, 254 40, 256 100, 287 40, 288 100, 295 40, 298 40, 335 40, 342 100, 358 40, 374 40, 391 40, 385 40, 397 40, 404 40, 407 40, 413 40, 462 40, 459 40, 472 40, 476 40, 489 40, 498 40, 518 40, 530 40, 536 100, 541 40, 551 40, 552 40, 553 40, 556 40, 566 100, 576 40, 577 40, 533 40, 591 40, 548 40, 559 40, 662 40, 672 40, 700 40, 702 40, 724 40, 725 100, 728 40, 736 40, 753 40, 758 40, 770 40, 796 40, 790 40, 797 40 — 7.805 1.000 — 810 100, 813 40, 816 40, 825 40, 852 40, 835 40, 853 100, 871 40, 872 40, 891 40, 897 40, [illegible]

**8** — [illegible] — 8.139 10.000 — [illegible]

**9** — [illegible]

**10** — [illegible]

**11** — [illegible]

**12** — [illegible] — 12.314 1.000 — [illegible]

**13** — 914 200, 920 40, 924 100, 932 40, 936 40, 979 40, 980 100, 981 40 — 000 40, 019 40, 026 100, 031 40, 033 40, 039 100, 045 100, 057 100, 058 100, 059 40, 070 40, 075 40, 106 40, 108 40, 112 40, 115 40, 118 40, 149 40, 158 40, 160 40, 171 40, 176 40, 190 40, 195 40, 201 40, 203 200, 212 100, 230 40, 247 40, 254 40, 260 40, 274 40, 280 40, 283 40, 294 40, 301 100, 315 40, 317 40, 331 40 — 13.343 1.000 — [illegible] — 13.797 1.000 — [illegible]

**14** — 075 100, 098 40, 112 40, 114 40, 119 40, 125 40, 136 40, 181 100, 184 40, 187 40 — 240 40, 245 40, 258 200, 287 40, 292 40, 307 40, 314 40, 316 100, 323 40, 351 40, 364 40, 370 40, 377 100, 384 40, 385 100, [illegible] — 14.623 1.000 — [illegible]

**15** — [illegible]

**16** — 192 100, 209 40, 244 100, 246 200, 247 40, 276 40, 282 40, 287 40, 292 40, 299 40, 302 500, 308 40, 314 40, 350 40, 364 100, 368 40, 376 40, 377 40, 416 100, 433 40, 462 40, 453 40, 454 40, 465 40, 467 40, 468 40, 505 40, 531 40, 537 40, 544 40, 552 200, 567 40, 573 40, 574 40, 586 100, 606 100, 618 100, 634 100, 637 100, 644 40, 649 40, 664 40, 665 40, 666 40, 678 40, 687 40, 695 40, 704 40, 723 40, 728 40, 752 40, 790 40, 793 40, 798 40, 818 40, 824 100, 832 40, 838 40, 854 40, 911 40, 917 40, 920 40, 941 40, 949 40, 952 40, 984 500 — 000 40, 002 40, 005 40, 035 40, 026 40, 027 40, 041 40, 049 40, 069 100, 071 40, 079 40, 096 40, 103 100, 111 40, 114 40, 121 40, 135 500, 148 40, 165 100, 168 40, 169 40, 172 40, 179 40, 186 40, 197 40, 203 100, 236 40, 239 40, 240 40, 264 40, 263 40, 290 500, 291 40, 295 40, 300 40, 307 40, 313 40, 313 40, 323 40, 324 40, 327 40, 330 40, 335 40, 336 40, 355 40, 357 40 — 16.383 2.000 — 443 40, 465 40, 489 500, 496 40, 514 40, 517 40, 523 40, 540 40, 568 40, 595 40, 607 40, 610 40, 612 40, 629 500, 648 40, 663 40, 672 40, 704 40, 706 100, 735 40, 751 40, 760 40, 774 100, 810 40, 814 40, 832 40, 846 40, 850 40, 867 40, 872 40, 874 40, 879 40, 895 40, 901 40, 904 40, 906 40, 927 40, 930 40, 965 40, 967 100

**17** — 005 100, 012 40, 013 40, 017 40, 023 40, 034 40, 039 40, 066 40, 094 200, 101 40, 118 40, 133 40, 142 40, 147 40, 153 40, 160 40, 175 40, 201 40, 218 40, 221 40, 238 40, 243 40 — 17.252 1.000 — 333 100, 299 40, 307 100, 364 40, 365 40, 373 40, 402 40, 413 40

**18** — 415 200, 453 40, 430 200, 454 40, 465 40, 487 40, 506 40, 522 40, 524 40, 539 40, 544 40, 551 40, 572 40, 576 40, 585 100, 592 40, 595 100, 637 500, 652 40, 654 40, 655 40, 672 40, 705 40, 724 100, 728 40, 754 40, 758 40, 759 40, 781 40, 812 100, 859 100, 885 40, 899 100, 904 40, 914 40, 928 40, 944 40, 947 40, 951 40, 965 100, 956 40, 972 40, 975 40, 995 40 — 003 40, 012 500, 026 40, 027 100, 037 100, 038 100, 031 40, 101 40, 104 40, 105 100, 110 40, 114 40, 121 40, 123 40, 133 40, 148 40, 189 40, 205 40, 214 40, 227 100, 228 100, 229 100, 230 100, 231 200, 235 40, 238 40, 253 40, 269 40, 270 40, 271 40, 277 40, 281 200, 282 40, 292 40, 296 40, 308 40, 328 100, 347 40, 348 100, 357 40, 358 40, 368 100, 377 40, 403 40, 412 40, 429 40, 450 40, 476 40, 492 40, 508 40, 513 40, 517 40, 521 100, 525 40, 550 40, 554 40, 557 40, 562 40, 577 40, 606 40, 624 40, 659 200, 664 100, 714 40, 746 40, 749 40, 751 40, 768 40, 816 40, 817 40, 829 40, 852 100, 855 40, 869 40, 885 40, 897 40, 905 40, 907 40, 915 40, 928 100, 941 40, 943 100, 958 40, 991 40, 992 40

**19** — 005 40, 011 40, 037 40, 038 100, 081 40, 093 40, 099 40, 105 40, 114 40, 132 40, 133 40, 135 40, 155 40, 171 100, 193 40, 202 40, 209 500, 216 40, 237 100, 250 100, 260 40, 295 40, 312 40, 321 100, 314 40, 355 100, 356 40, 380 40, 403 40, 415 40, 431 40, 435 40, 470 100, 482 40, 500 40, 511 40, 512 40, 527 40, 531 40, 568 40 — 19.577 1.000 — 535 40, 606 40, 610 40, 614 40, 641 40, 649 40, 650 40, 660 40, 700 100 — 706 100, 710 40, 723 40, 728 40, 747 40, 762 40, 766 40, 769 40, 770 40, 791 40, 796 40 — 19.803 2.000 — 813 40, 831 40, 843 40, 853 40, 868 100, 887 100, 899 100, 902 100, 911 40, 929 100, 935 40, 974 40, 990 40

**20** — 013 40, 015 40, 018 100, 053 40, 075 40, 077 40, 083 40, 087 40, 113 40, 127 40, 145 100, 187 40, 193 40, 194 40, 200 40, 205 40, 207 40, 220 40, 221 40, 237 40, 245 40, 263 40, 271 100, 294 40, 334 40, 336 40, 344 40, 346 100, 382 100, 386 100, 387 40, 404 40, 428 40, 430 40, 431 40, 438 100, 454 200, 460 40, 461 40, 471 40, 478 40, 482 40, 500 40, 506 40, 522 40, 543 100, 592 40, 599 40, 605 40, 616 40, 620 40, 630 40, 636 40, 704 40, 719 40, 723 40, 733 40, 737 40, 753 40, 794 100, 822 40, 831 40, 851 40, 865 40, 877 100, 887 40, 901 40, 910 40, 919 40, 926 40, 927 200, 935 40, 997 40

**21** — 010 40, 036 40, 053 40, 068 40, 095 40, 071 100, 073 100, 093 40, 107 40, 131 40, 141 100, 144 40, 153 40, 165 40, 198 40, 257 100, 158 40, 197 500, 203 100, 223 40, 324 40, 239 40, 262 40, 268 40, 290 40, 309 40, 315 100, 319 40, 335 100, 333 40, 336 40, 349 40, 359 40, 393 40, 412 100, 416 100, 423 40, 440 40, 451 100, 457 40, 458 40, 465 40, 477 40, 483 40, 502 40, 508 40, 512 40, 543 500, 551 40, 553 40, 556 40, 571 40, 576 40, 582 40, 587 40, 646 40, 659 40, 669 40, 685 40, 687 40, 695 100, 704 40, 709 200, 727 40, 742 40, 751 40, 752 40, 762 40, 773 40, 776 40, 791 40, 709 40, 815 40, 838 40, 830 40, 831 40, 848 40, 818 40, 850 40 — 864 40, 875 200, 881 200, 942 40, 948 40, 949 40, 977 40, 967 40, 961 40, 985 40, 994 40, 995 40

**22** — 014 40, 019 40, 024 40, 027 200, 031 40, 033 40, 037 40, 047 40, 056 40, 087 40, 110 40, 143 40, 152 40, 153 40, 188 500, 191 40, 200 40, 209 500, 212 100, 217 40, 226 40, 227 200, 241 40, 260 40, 265 40, 271 40, 275 40, 284 40, 287 40, 332 40, 336 40, 349 40, 350 40, 359 40, 364 40, 376 40, 388 100, 394 40, 407 40, 426 40, 434 40, 446 40, 451 40, 455 40, 465 40, 487 40, 496 40, 499 40, 506 40, 518 40, 523 40, 560 40, 575 40, 578 40, 604 40, 612 40, 614 40, 617 40, 630 40, 631 40, 638 100, 641 40, 649 40, 658 40, 667 40, 696 40, 706 40, 713 40, 728 40, 742 40, 762 40, 772 40, 786 500, 787 40, 792 40, 814 40, 827 40, 835 40, 877 100, 919 40, 921 100, 930 200, 957 40, 958 40, 959 40, 969 40, 972 40, 979 200

**23** — 027 40, 030 40, 041 40, 066 40, 082 100, 093 40, 103 100, 721 40, 123 40, 140 40, 155 40, 161 40, 193 100, 195 40, 225 40, 230 40, 249 40, 253 40, 255 40, 288 40, 291 40, 295 40, 299 40, 300 40, 320 40, 321 100, 326 100, 386 200, 422 40, 427 40, 453 40, 462 40, 473 100, 499 40, 491 40, 553 40, 554 40, 555 40, 558 40, 575 100, 578 100, 605 40, 608 40, 636 40, 640 40, 641 40, 650 40, 661 40, 662 40, 671 100, 676 40, 691 40, 700 40, 703 40, 704 40, 737 40, 730 40, 760 100, 778 100, 780 40, 781 40, 785 40, 811 200, 825 40, 847 100, 865 100, 866 40, 870 40 — 23.889 1.000 — 906 40, 944 40, 951 40, 957 100, 958 40, 989 200, 962 100, 995 100

# LA SUPREMA CORTE RECHAZO LOS RECURSOS DE HABEAS CORPUS DE ROJAS Y GÜEMES

LA Suprema Corte de la Nación ha dictado sentencia con respecto al recurso de hábeas corpus interpuesto por los doctores Ricardo Rojas y Adolfo Güemes, contra la resolución del Gobierno Nacional, de trasladarlos al territorio de Ushuaia, en carácter de confinados, de acuerdo a la disposición constitucional que se refiere al traslado de personas dentro de la República.

Promovió el recurso en favor del Dr. Ricardo Rojas su señora Julieta Quinteros de Rojas y don Luis Güemes, en favor del doctor Adolfo Güemes.

La Suprema Corte resuelve ambos por los mismos fundamentos, expresando que lo que se alega en los recursos es que el confinamiento tiene el carácter de pena, por haberse elegido el territorio de Ushuaia.

**El artículo 23**

Agrega que se entiende contrariado por ello el art. 23 de la Constitución Nacional que prohibe al presidente de la República condenar por sí o aplicar penas.

Continúa expresando que la Corte, con fecha 7 de enero próximo pasado, en juicio análogo promovido en favor de R. Ayala Torales, Zacarías Crespo y otros, ha establecido que "no puede admitirse que el P. E. al privar de su libertad a las personas a quienes afecta este recurso, haya condenado o aplicado penas en violación de lo dispuesto por el art. 23 expresado.

"Se ha limitado a arrestarlas primero y trasladarlas después, medidas privativas de la libertad, expresamente acordadas y autorizadas al P. E. por el párrafo siguiente al que se dice vulnerado y que representan el contenido esencial del remedio constitucional".

**No hace lugar**

Dice, concluyendo, que Rojas y Güemes no han hecho opción para salir del territorio argentino, con lo cual habrían cesado las restricciones a la libertad que quedan expresadas, lo que no podría ocurrir si se tratara de la aplicación de una pena y no del ejercicio de facultades que corresponden al presidente y que de ninguna manera puede dejarse establecido se hayan ejercitado fuera del límite de sus atribuciones.

Por estas consideraciones, sus fundamentos y lo dictaminado por el procurador general, confirma la sentencia apelada que no hacía lugar a los recursos.

## Falleció Esta Tarde Martín de los Santos

**Era una de las Figuras Venerables del Gremio de Profesionales del Turf**

En las primeras horas de la tarde de hoy dejó de existir, en su residencia de Belgrano, el viejo profesional del turf, don Martín de los Santos.

Era el extinto una de las personalidades de más sólido prestigio en el ambiente del turf. Desde niño había dedicado su entusiasmo, sus actividades y toda su gran energía a la profesión. Desde muy joven vivió en ese ambiente de trabajo, y como su hermano Lauro de los Santos, llegó a ocupar una posición envidiable entre la gente del gremio. Su competencia en el difícil arte de preparar caballos de carrera, sus conocimientos y la experiencia de una larga vida de trabajo; sus éxitos en un período no menor de cincuenta años de labor honesta valieron al señor de los Santos el merecido título de maestro, entre los más competentes profesionales del turf.

Hace algunos años, ya vencido por la vida, resolvió alejarse de la profesión, heredando sus hijos la misma escuela y el mismo nombre limpio que fué la fortuna legada por don Martín de los Santos a sus herederos.

Retirado en su casita de Belgrano solía concurrir al stud como una visita, donde su mirada y su consejo tenían aún influencia decisiva en la campaña de los caballos a cargo de sus hijos, quienes como él han seguido la escuela de los grandes profesionales y mantienen la misma línea de conducta. Hacía algún tiempo que don Matrín decidió retirarse de las tareas profesionales, hace unos cinco años, el Jockey Club de Buenos Aires, en la presidencia del señor Tomás de Estrada y por iniciativa de todos los miembros de aquella comisión modelo, le rindió un sentido homenaje, dedicándole un pergamino, dándole las gracias por los grandes servicios prestados al deporte de las carreras de caballos, y conmemoró su actuación honesta con una medalla de oro, caso único en la vida del turf nacional. También el Turaf Club Argentino despidió con un merecido acto de solidaridad y compañerismo la despedida de don Martín de los Santos de las actividades de su profesión.

La noticia del fallecimiento del señor de los Santos ha de causar hondo sentimiento de pesar en todo el país, pues era persona vastamente vinculada y contaba con generales simpatías.

## Se Suspende el Descuento al Personal Jornalizado

A raíz de la reclamación interpuesta por el personal jornalizado de la Dirección General de Navegación y Puertos, el P. E. ha dictado un decreto suspendiendo por el mes de febrero último, la aplicación de los descuentos de sus haberes con destino a la Caja Nacional de Jubilaciones y Pensiones Civiles, y hasta tanto el P. E. se avoque al estudio de la cuestión planteada.

## Concierto de la Banda Municipal

Mañana jueves, a las 21.30 horas, la Banda Municipal, bajo la dirección del maestro José María Castro, dará un concierto sinfónico en el parque 3 de Febrero, de acuerdo al siguiente programa:

Número 1. — Quinta sinfonía (versión completa), Beethoven. No. 2.— Obertura Criolla, Drangosch. No. 3.— Una noche en el Monte Calvo, poema sinfónico, Moussorgsky. No. 4.— Loreley, fantasía, Catalani.

★ ☆ ★ ☆ ★ ☆ ★ ☆ ★ ☆ ★ ☆

-. RECIBO PROVISORIO .-

Declaro con la presente de haber recibido del Señor Ennio de' Luyk Mattei la cantidad de: m$n.40.000.-c/l.,(son CUARENTAMIL PESOS MONEDA NACIONAL DE CURSO LEGAL), bajo el título de seña por la compra de mi campo "La Elena" de Gral.Hornos.-----

Buenos Aires, 24 de Enero de 1931.---------

[firma]

Calle Sarmiento No.2058.
Buenos Aires.

**YA EN LA Capital Federal, de regreso de Mar del Plata el día 24, Magnasco recibe de Mattei 40.000 pesos como seña por la operación**

## No Aparece Claro Quien es la Víctima en las Relaciones Entre Magnasco y de L. Mattei

(Viene de la página anterior)

con Mattei, es enajenado por Próspero Magnasco a su hermano en 100.000 pesos. Y lo curioso también que en su denuncia hecha a la policía Magnasco dijo que Mattei lo había estafado, pues le había entregado en carácter de comisiones la suma de 210.000 pesos para que se encargara de venderle dicho campo a un presunto millonario chileno que sería una invención de los pequeros.

Frente a tales contradicciones cabe preguntar: ¿cómo Magnasco adelantaba por comisiones 220.000 pesos si el campo, según la venta hecha a Antonio Magnasco no tenía un valor real sino de cien mil pesos?

**Quien es la víctima**

Establecida pues la autenticidad de la operación de seguros hecha por Magnasco sobre la vida de Moretti; reconocido como valor real del campo de Las Heras el de 100.000 pesos, según la transferencia que hizo Próspero Magnasco a su hermano Antonio; establecido que los pequeros libertados por la justicia nada tenían que ver con las operaciones entre Matei y Magnasco que recibió de aquel fuertes sumas de dinero según recibo perfectamente auténtico, cabe preguntar quienes son las víctimas de todo este espectacular episodio provocado por el comerciante que de la noche a la mañana enajena todos los bienes, aun el campo por el cual hace dos años había recibido como seña la suma de 40.000 pesos.

¿Que otra situación hay oculta entre Mattei y Magnasco?

## INTENTO MATARSE ARROJANDOSE DE UN TERCER PISO

(De nuestro corresponsal)

MONTEVIDEO, 7. — Esta mañana, Luisa María Padula, que estaba en trámites de divorcio, concurrió al comercio sito en Andes y Colonia, subiendo al tercer piso, solicitando que se le mostraran aparatos de radio, pues deseaba comprar uno. Después, en un descuido del empleado, se arrojó a la calle desde la vidriera, cayendo de pie.

En grave estado fué internada en el hospital, presentando serias lesiones internas.

## EN PARANA EL AGUA CAIDA ES BENEFICIOSA

(De nuestro corresponsal)

PARANA, 7. — Despus de la prolongada sequía que padeció la provincia, esta madrugada volvió a llover copiosamente en una vasta zona. Esta lluvia será muy beneficiosa para la agricultura y la ganadería, pues en muchas partes, la hacienda moría en cantidad, por falta de pasto que a causa de la sequía se acentuaba. Bajo los auspicios del departamento Agrícola Ganadero de la provincia se proyecta industrializar en las chacras la paja del lino que hasta ahora era quemada después de la trilla, ahora con ese proyecto se piensa fabricar estopa.

## A BALAZOS UN SARGENTO MATO A SU COMPAÑERA

(De nuestro corresponsal)

ROSARIO, 7. — En la casa de inquilinato Jujuy 1455, vivían hace varios años, Domingo Alvarez, argentino de 55 años, su esposa María Colussi viuda de Franco y cuatro hijos de Alvarez, de su primer matrimonio. Ultimamente el hombre era perseguido por los celos, habiendo manifestado en una oportunidad que iba a terminar su vida trágicamente. Un nuevo incidente sostenido con su esposa por dichos motivos determinó el ofuscamiento de aquél, descerrajando un balazo contra María que recibió el proyectil en el pecho falleciendo instantáneamente. Ante su obra, Alvarez colocó el arma sobre su corazón disparándose un tiro que le causó la muerte. El principal autor de la tragedia, desde hace 20 años era empleado de la policía, desempeñando últimamente el puesto de sargento en la seccional 2a. Alvarez dejó dos cartas dirigidas a sus superiores, explicando los motivos que inspiraron el hondo drama.

caballero! — VAYA A LA EXPLOSION — CALIDAD — PRECIOS BAJOS — TODO el AÑO — Florida 26

CIGARRILLOS POR KILO (Sistema de venta patentado) — Tipo 0.10 suave o fuerte; 0.20 suave o fuerte; 0.30 kilo; 0.40 excep. o extra; 0.60 kilo; 0.80 kilo; 0.50 kilo; Habano puro; Tipo turco; extra; Macedonia; Inglés; Habano e inglés (mezcla) — CIGARROS DE HOJA TOSCANOS Y TABACOS PICADOS DE TODAS PROCEDENCIAS — Enviando giro postal o cheque a mi orden se remite al interior. Previo envío de 10 ctvs. en estampillas se remiten muestras al interior solamente — IMPUESTO PAGO — RODOLFO PRANDO — Fabricante — Importador Exportador — Se mudó a Corrientes 4580 al 84 Buenos Aires

TOS RESFRIOS alivio inmediato con PECTORAL DEL PARAGUAY

RICOLTORE — Aceite para Mayonesas y Ensaladas

# Se Quiere Dar al Uruguay una Nueva Forma de Gobierno

## El Secreto del Exito Radica en que no se Imita a Otro Sistema

LA organización del Poder Ejecutivo, es decir, del gobierno, es la angustiosa ansiedad de los pueblos activos, porque que se suma a una imprevista e inexorable inquietud del espíritu humano.

La gran guerra ha exacerbado cruelmente el desasosiego. Cómo organizar el gobierno, se interrogaron, desde luego, esas naciones, sumidas de los propios cenizas del incendio y que, precipitadamente, tuvieron que improvisarlo en su carta fundamental y que hoy, a los tres lustros de estabilidad, sienten cómo vuelve de nuevo la vieja inquietud. En sal que la mayor parte de las naciones europeas se dirijan que no pueden gobernarse, mejor y anglosajonamente, con sus actuales Constituciones.

Parecería, piensa un crítico amigo de aquellos sucesos, más en fuera nuestro siglo, como lo fué el siglo XIX, al de las Constituciones, consideradas como las preciosas conquistas de los pueblos. Y que se confundían con la vida social nacional, el sufido quieto político, el patriotismo y la prosperidad.

Sin embargo, la vida de los pueblos no quiere distorsión de igual de la vida de los individuos, porque la vida es el conjunto de las fuerzas que resisten a la muerte". Y la vida es necesario organizarla, y lo de los pueblos organizarlo en sus gobiernos. Y cuando ahora los pueblos hacen la elección de su forma de gobierno, parece como que quisieran transformar, en sus propias conciencias, el sentimiento de la historia.

### Organizar el gobierno

Se quiere dar al Uruguay un nuevo Poder Ejecutivo, es decir, un nuevo régimen de gobierno. Y por esto que se trata tomando en los respectivos fundamentales que inspira la hora y en los medios constitutivos que nos ofrecen el porvenir, y que mismo aquellos que ya se ensayan en el grande, no quiere sumar la nueva carta suprema de la palpitación del mundo, tal del como se la arrancaran al frío anatomel de una biblioteca o a la mesa empolvada de un catedrático de Derecho Constitucional, sin sentido de vida, de pueblo, de ambiente autónomo y de experiencia histórica.

No se podría evitar el espectáculo total y complejísimo que nos ofrende y junto a la inmensa multiplicidad de los Estados del mundo, — nuevas técnicas, nuevas industrias, nuevas economías, nuevas normas políticas y económicas, nuevas clases como los viejos regímenes burgo-liberales, que Parlamento, Presidencia y Colegiado, — se arrastran negativamente en el inicio de la propia gobernativa, pero que se vienen a la reforma fundamental del Estado, en una crisis en que los viejos mitos se resumían uno a uno, hoy el mito del intervencionismo gremial y el mito ayer el del internacionalismo marxista y el nacionalismo gremial, nuevos y el del liberalismo de la democracia, que son arrastrado al mundo actual de la mujer, el liberal y la mística socialista y de otra a la mística nacionalista. Se crea de los Constituyentes de 1919 en el régimen parlamentario. Se trata de que en un mundo en el principio del parlamentarismo gira a nuevos gobiernos de la democracia. Pero he aquí a los que se influyeron para democratizarse desde el principio de la evolución liberal, y con el aporte de los textos y los modelos, que ya se ensayan en numerosos institutos es el régimen parlamentario.

### El régimen parlamentario

El no es asemeja atraso, interpretado, a un sistema de vida económico, social, político, cultural, ideológica estructurado teórico que incluyen una forma de gobierno, el gobierno frente a los congresos del Estado social.

Se ha querido imponer en el régimen propuesto el principio parlamentario. Es que el régimen parlamentario ya está en el régimen parlamentario. Se trata de modificar en el Uruguay, nuevamente de gobierno, en el Uruguay. Aeto lo cosico entre la colonia y la República, que ya se ha agotado por elocuente realidad del ambiente nacional, en su mismo ambiente económico-social.

Se ha incorporado, en el régimen parlamentario, la gravedad del Parlamento al nuevo régimen, en todo lo que sea adaptable y gravitable a los costumbres y las economías propias del país. Veamos. Dentro del régimen parlamentario, se ha tratado de atribuirle a las Cámaras las atribuciones en materia de presupuestos y gastos públicos congelando un gálgo especial y semejantes restricciones no se conseguirían en otras partes, sino arrancadas por la reacción violenta. Otro tanto cuando se trata de establecer mayorías especiales para la censura.

Tales las restricciones entre otras que se aconsejan en el Uruguay.

Naturalmente que si de algunos departiera hubieran edificado aún más la contextura parlamentaria del proyecto, estableciendo plazos sumamente dilatados entre cada censura y no admitirían la facultad personal de cada ministro para plantear en el seno del Consejo cualquier asunto de su cartera, y propiciarían un mayor ascendiente para la institución presidencial.

### El presidente

Esa institución, al incorporarse a la estructura orgánica del Poder Ejecutivo del proyecto, destaca su verdadero carácter. Tendrá el gobierno un presidente de la República: el magistrado que conviene y reclamaba la mentalidad del país. Ni autócrata, ni fantasma. Ha de ser un magistrado siempre actuante, a menudo influyente y a veces determinante.

No por ello habrá de asemejarse a ese mandatario de los Estados Unidos, para quien los ministros no son sino sus subordinados: que decide aún mismo la acción legislativa; a quien Bryce atribuía "los poderes más grandes del mundo" y Hamilton, después de bregar en

## Las Funciones del P. E. Constituyen el Problema de Mayor Importancia

Escribe JOSE G. ANTUÑA

Derechos adquiridos con exclusividad por CRITICA. — Prohibida la reproducción parcial o total.

Filadelfia por la institución del rey hereditario, se consolaba ante la magnitud de ese poder, pensando que en realidad se trataba del rey de Inglaterra, con mandato reducido a cuatro años.

Menos se asemejará todavía a la degeneración latinoamericana de ese mandatario, implantada como autoridad ejecutiva en casi todas las Constituciones, con todos sus vicios y ninguna de sus virtudes: crudo poder personal sin contrapeso, ni siquiera el del Senado que constituye, en el Norte, un poderoso control.

### El consejo de ministros

Ha de actuar el presidente en el Uruguay con un Consejo de Ministros, encumbrado de responsabilidad y significación. Pero ha de asemejarse al presidente del régimen muchas veces apartadas de la verdadera responsabilidad colectiva, en medio al apasionamiento de las fracciones en pugna, no siempre vinculadas a una sincera y fecunda Vocación democrática.

El parlamentarismo en Europa, de no reformarse fundamentalmente, sucumbirá en esa "crisis de autoridad": ausencia de una dirección limitada y de una decisión enérgica; marca precisosa que lo arrastra, junto con la suerte de los Estados mismos que rigen la vida política de las naciones de Occidente, hoy por hoy, suspensas del imperativo de las dos fórmulas urgentes de vida colectiva: la fórmula del orden consecidad y la fórmula del orden impuesto.

### Poderes discrecionales

No es que se piense, cómo George Sorel, en el gobierno de esas minorías, minorías-fuerzas, que, frente a la confusión de las masas, deban dirigir despóticamente la vida de las naciones. Pero es el caso que para paliar el confusionismo parlamentario —diluido en las martingalas de antesalas y las discusiones estériles— se apela reiteradamente, en aquellos escenarios, a las facultades discrecionales. De aquí los plenos poderes que se otorgan, dentro del funcionamiento accidentado del sistema, un día Caillaux, otro Poincaré, otro Daladier, otro Pilsudski; supremo recurso ante los problemas apremiantes del Estado.

Por eso se piensa que a la inestabilidad de los gobiernos; a esos gabinetes que nacen en agonía; a la actual epilepsia palamentaria, debe suceder, tales así como un reclamo de vida o muerte, una responsabilidad bien arraigada, como en las jornadas parlamentarias de los tiempos de Disraeleno. ¿Cómo?, se pregunta el publicista que he nombrado; por el restablecimiento de las mayorías absolutas, que aborren al gobierno la vacilación, la parálisis, el temor de la acción. Deben conjurarse la atomización política de los partidos y provocar las grandes concentraciones a base de programas mínimos. "Mayorías fuertes, que presten vigor a los gobiernos y cohesión a los parlamentos". He aquí la fórmula. Ello no equivale el absolutismo, mucho menos cuando se trata de América, donde las instituciones democráticas no han salvado aún el Cabo de las Tormentas.

### América y el Parlamento

En América, veintiuna naciones han realizado hasta ahora el parlamentarismo. Solamente Canadá lo ha adoptado (y Canadá no tiene de América sino la expresión geográfica). El instinto los ha indicado el rumbo. Porque cuando una de las naciones del continente hubo de institutirlo, casi lo precipita en el caos.

"Sistema bárbaro", al término de su fracaso de treinta años, le llama mi eminente amigo Leonardo Pena, en su "Historia de Chile"; "dictadura de los irresponsables y los mediocres".

Resulta elocuente ese proceso del ensayo parlamentario en América. El régimen oligárquico de 1833, se substituye un día, en Chile, por el régimen parlamentario y su inmediata consecuencia fué la absoluta bifurcación de los partidos. Sólo el partido Liberal se subdividió en "doctrinario", "moderados" y "demócratas". Se desempeñaban los ministerios vertiginosamente, uno tras otro. Las "malanas" parlamentarias sucedían a las "coaliciones" y a su impulso, se abría paso la inestabilidad ministerial, la esterilidad legislativa, el marasmo y la anarquía latentes.

Terminó como debía terminar el episodio parlamentario de Chile: el ejército, un buen día, disolvió al Congreso y con ligeras variantes se restauró el régimen oligárquico de 1833.

Gabinetes integrados por mayorías orgánicas, si es posible, vinculadas a programas mínimos de gobiernos. Mayorías partidarias no asentadas en fuerzas aprioristicas; he aquí lo que puede salvar al régimen parlamentario, ese lo advierte el conde de Fels y esto, recientemente al Instituto funcionando en países de secular cultura pública. Con mayor razón cuando se trata de América.

### Representación proporcional

No se oculta a nuestra observación las ventajas y los peligros de la representación proporcional, sabemos del "magisterio educativo" y de la capacidad de control de las minorías y la dificultad Entonces pueden ellas reflejar el verdadero deseo popular, frente a la preponderancia ciega de las masas.

Pero cuando es fuerza "conciliar el principio de responsabilidad universal con una función eficiente de gobierno", entonces, los conceptos teóricos deben ajustarse a la realidad implacable.

Se ha alimentado que los vicios de la representación proporcional pueden ser mitigados por los acuerdos extraparlamentarios de los partidos. He aquí una apelación, más o menos educada al mandato imperativo. Cuando Orlando, en las épocas de la victoria fascista, destacaba la incompatibilidad del régimen parlamentario con la representación proporcional para la formación de un verdadero gobierno, abdicó a tales procedimientos.

### Mandato imperativo

Para ser consecuentes con el sistema representativo que mantenemos en la nueva Carta, si hemos de reconocer lealmente a los principios cardinales del movimiento de masas, debemos repudiar aquellas prácticas que tienden a entronizar entre nosotros la dictadura del comité. Debemos abominar de esas organizaciones despóticas, detrás de los cuales se oculta siempre la voz de mando del caudillo y que se abroguen un poder absoluto que emana de la investidura que el pueblo confiere a su representante. Bergo de los reformos absolutas que tratarfomaron al legislador de representante en mandatario, con mandato fijo y revocable, como en el orden civil.

Dentro del juego regular de las instituciones que por el proyecto vinculan a los poderes constitutivos del Estado, se libran a las soluciones de todos los problemas, libre de la presión de las influencias extrañas.

Si respetable son los intereses partidarios, más aún el interés de la Nación. Argentina el régimen parlamentario en Francia, por no entenderlo así.

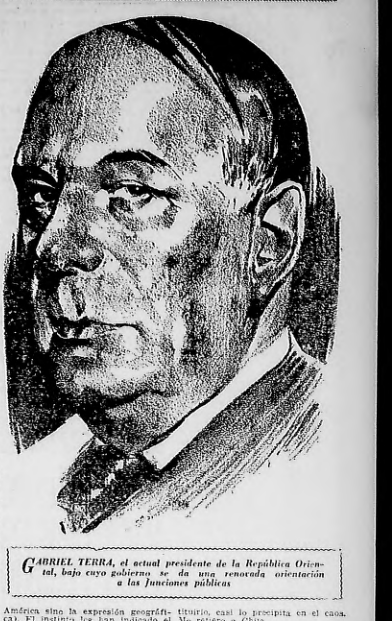

GABRIEL TERRA, el actual presidente de la República Oriental, bajo cuyo gobierno se da una renovada orientación a las funciones públicas

# COLOMBIA ES EL PAIS SUDAMERICANO MAS FAVORECIDO POR LOS EE. UU.

## Favorece el Intercambio al País de Sudamérica

Por EDWARD TOMKINSON

(Técnico en Asuntos Sudamericanos y en Problemas Internacionales)

Derechos adquiridos con exclusividad por CRITICA. — Prohibida la reproducción parcial o total.

EN su deseo de intensificar al máximo las relaciones comerciales con la América Latina, los auspiciantes de la "Nueva Política" encontrarán en la República de Colombia un fértil campo para sus esfuerzos. Por otra parte, un intercambio de productos y servicios entre Colombia y los Estados Unidos no solamente es deseable sino absolutamente posible.

Colombia es rica en recursos naturales, notablemente en frutas y productos agrícolas, en minerales y en petróleo. No solamente sus penos están en un gran estado de productividad, sino que también figura entre los principales países productores de oro en el continente. Por mitad de minerales son tan ricos que pueden asegurarse fácilmente el monopolio mundial de estas piedras preciosas.

Los habitantes de la costa norte son el artículo corriente de los mercados de los Estados Unidos. Pero los artículos de café que ofrecen en las alas planicies del interior son probablemente el más rico producto de Colombia, puesto que los granos de estos artículos son considerados los mejores del mundo.

Los ciudadanos de los Estados Unidos han invertido grandes sumas en estas y otras propiedades, tales como minas, cañaos petrolíferos, ferrocarriles y servicios públicos. Desde que terminó la guerra más de cien millones de dólares han sido a desarrollar los recursos colombianos y a ponerlos al alcance del mundo exterior. Por lo menos han sido grandes ganancias al pueblo y al tesoro público.

### Intercambio provechoso

El comercio de Colombia con el mundo es grande y valioso, particularmente con los Estados Unidos. Ninguna nación sudamericana goza de un comercio tan provechoso con nosotros como Colombia. En realidad, nosotros somos su mejor cliente y lo fuimos sido a través de los años de depresión. Actualmente la balanza comercial entre los dos países favorece a Colombia por más de $ 50.000.000.

El último año los plantadores de café embarcaron más de $ 40.000.000 de café a los Estados Unidos, algo de cuyo cargamento fué a parar a cada uno de los hogares americanos, porque se usa casi exclusivamente como mezcla. Sea cual fuere la mezcla que se use, siempre contendrá un poquito de café colombiano.

Además, este café no paga derechos para entrar a Nueva York, Nueva Orleans o San Francisco. Para este café no hay barreras. Entra libre y se vende en efectivo. Y también ahí están las bananas de Santa Marta. Este producto llega a los Estados Unidos en grandes cargamentos semanales y, como el café, tampoco tiene derechos de entrada.

### No tienen de qué quejarse

"Oh sí, dice el ciudadano colombiano, esto es porque la industria bananera es en su mayor parte de propiedad de los Estados Unidos".

Pero sería bueno recordarle que su gobierno grava a esta exportación con un impuesto de tres centavos por cada racimo de bananas que deja las playas colombianas. Esta contribución tiene que pagarla el consumidor norteamericano, sin mencionar el hecho de que todo el costo de la producción es por cuenta de los Estados Unidos, incluyendo contribuciones, concesiones, rentas y trabajo.

En cuanto a este último los obreros colombianos tienen muy poco de qué quejarse en contra de la industria bananera. Los salarios que paga esta industria son superiores a los que ganan los trabajadores de cualquier otro país sudamericano. En el trabajo está rígidamente organizado y sus intereses escrupulosamente defendidos por el gobierno.

Un hombre cualquiera ocupado en cargar bananas en los muelles de Santa Marta gana de $ 5 a $ 6 en cada vapor. Y aun e nos tiempos de depresión carga tres o cuatro buques por semana.

### Lo compran todo

Mucho se ha hablado acerca de nuestros altos aranceles, de las tarifas prohibitivas que imponemos a los productos de otros países. Pero aun si nuestros aranceles fueran bajísimos, Colombia no tendría mucho de que quejarse.

Aun cuando nosotros compramos prácticamente todo lo que tiene esta país de venta para el extranjero, cada onza de lo que entra a los Estados Unidos está libre de derechos y las pocas cosas que nosotros podemos vender en Colombia, que por otra parte cada día disminuyen, deben pagar los aranceles más altos que se puedan encontrar.

Alguno ha dicho que las actuales leyes arancelarias de Colombia hacen parecer a los señores Hawley y Smoot como verdaderos librecambistas en vez de proteccionistas como se supone que son.

Por ejemplo, los derechos de importación sobre el calzado de hombre es de $ 3.—, lo que significa una tarifa elevadísima, pues hay que tener en cuenta que se refiere a peso bruto, es decir, que incluye caja, papel, etc. Actualmente la importación de zapatos norteamericanos es casi nula.

Los derechos sobre el jabón son de un dólar la libra. Los derechos sobre la harina son de 9 centavos por libra. Mientras la tarifa sobre el trigo aumenta de media por ciento la libra como era en 1927 a 2.40 dólares el bushel en 1931, haciendo al importe de los derechos dos veces superiores al precio actual del trigo en los Estados Unidos.

### Venden, en cambio, poco

Es innecesario decir que nuestros productores de trigo están vendiendo poco trigo y menos harina en los antaños explotados mercados colombianos. Aun la manteca de Iowa, a pesar de la tarifa de dos y medio centavos la libra, tenía una buena venta en Colombia hasta recientemente. Ahora sí hubiera algunos buenos compradores de manteca americana

(Continúa en la página siguiente)

LA BANANA y el café se envían en grandes cantidades de Colombia a la Unión. En estos últimos tiempos el intercambio entre ambos países dejó al primero una ganancia de más de cincuenta millones de pesos. Los grabados muestran escenas de cargamentos de dichos productos destinados a Norte América

## Compra la Unión su Producción de Café y Frutas

EL Mississippi of Colombia, cargando café en la costa de Colombia con destino a los Estados Unidos. Las explotaciones del producto en su mayor parte están en manos de empresas yanquis

Contra las afecciones de las vías respiratorias
SOLUCION DUFOUR

# Algo por Alguien

*Filosofando*

## LOS NIÑOS

UNA bandada de palomas blancas salió de la escuela con la pizarra bajo el ala y se desbandaron por el gris soleado de la calle.

El amigo que me acompañaba me dijo con tono melancólico:

—Feliz edad...

—Como todas las edades.

—Hombre, como todas no; la infancia es la sonrisa de la vida; la edad de la despreocupación y las puras alegrías.

Lo atajé antes de que me hiciera oír por centésima vez todos los lugares comunes que los mayores dicen sobre los niños:

—La infancia no es una edad más feliz que las otras; lo que pasa es que los hombres tenemos poca memoria y todo lo pasado nos parece bien por haber pasado ya: nos olvidamos de nuestros dolores de niños y les atribuimos a los de los que ahora lo son una falsa felicidad, porque así resulta más cómodo.

—¿Me va a decir que todos los padres son unos monstruos de egoísmo?

—Nunca he pensado tal cosa. Cualquier padre normal daría gustoso la vida por su hijo; pero ha olvidado ciertas cosas... Por ejemplo, el hombre que considera como uno de los peores castigos la pérdida de la libertad, condena al niño a una esclavitud constante; la vida del niño está llena de prohibiciones absurdas; esto no lo puede tocar; aquello no lo puede decir; en tal caso tiene que actuar como un autómata, y todo en nombre de prejuicios en que no cree seriamente quien se los impone. Por rutina, por costumbre, esclavizamos a los niños mucho más de lo que es necesario para evitarles peligros y tropiezos. Y esta esclavitud, estas limitaciones son tanto más dolorosas por ser la infancia la época de la vida en que el instinto de la libertad es más fuerte.

☆ ★ ☆

### Amigos Cargosos

HAY amigos de un egoísmo feroz: los llamados amigos íntimos, los que se dicen "afectuosos"...

—"¡Se está bien con usted!" —dicen, y os abruman con sus visitas.

Jamás en su conciencia menguada se preguntaron si tú estás bien con ellos, y te esclavizan con las propias cadenas de tu cortesía, tu generosidad y tu paciencia.

Piensa, en cambio, tú cuán preciosa es la libertad de los otros. Deja más bien a todos con deseo de verte de nuevo.

Sean tus visitas parvas y tu cordialidad espaciosa.

Amado NERVO

### Epigrama

SI al decorar tus salones,
Tamio, a Mercurio prefieres,
tienes a fe mil razones:
que es dios de los mercaderes,
y también de los ladrones.

MORATIN

### Economía Política

LA economía política, meditación sobre la riqueza, asocia para la multitud especulaciones de dinero con especulaciones del espíritu. Imprime al negocio la nobleza de ser un tema intelectual desinteresado.

M. LOBSTEIN.

### Para Maestros

ESTA por de más insistir en la compenetración que debe tener el maestro entre sus discípulos: basta decir que su sola presencia debe ser una instrucción en que se vean practicadas todas las reglas de educación que se desean inspirar a la juventud y sería muy loable que estuviera de tal suerte habituado a esos estímulos circunspectos y mesurados, que nada tuviera de afectados los que usase en presencia de sus discípulos.

Juan Ignacio de GORRITI

★ ☆ ★

### ANECDOTA

INDUDABLEMENTE existirán muchas maneras de llamar idiota a cualquiera que nos moleste; pero de todas, ninguna como aquella que empleó Voltaire para acabar una discusión suscitada durante una comida.

—Entonces — le preguntó el discutidor — ¿qué distancia existe, según usted, entre un imbécil y una persona inteligente?

A lo que Voltaire contestó, muy afable:

—La distancia de una mesa.

### LA JUSTICIA

UNA circunstancia esencial de la justicia es administrarla prontamente: hacerla esperar o diferirla es ya una injusticia.

☆ ★ ☆

—Vestidos los cirujanos cobrarían mucho más que los médicos.

—Es verdad; pero un médico asiste a un cliente durante toda su vida, y nosotros lo perdemos casi siempre en unos minutos.

(De "Le Journal Amusant", de París.)

# Colombia Obtiene Buenas Ganancias de su Intercambio con los Estados Unidos

(Viene de la página anterior)

tendrían que pagar unos derechos de quince centavos por libra para introducirla al país.

Al mismo tiempo que estos productos de primera necesidad resultan actualmente prohibitivos, otros de lujo, tales como cereales y frutas conservadas, si llegaran a importarse tendrían que venderse a precios increíbles. Los extranjeros que viven en el país tienen que prescindir de los artículos a que están acostumbrados.

Una americana que vive en Bogotá me dijo el último invierno que pagó de cincuenta centavos a un dólar por un frasco de sopa de tomate; de uno a dos dólares por otro de duraznos; $ 2.50 por una lata de espárragos y de setenta y cinco centavos a un dólar por un paquete de "corn flakes". Hasta el catsup y la mostasa cuestan $ 1 el frasco.

En realidad, desde el momento en que somos los principales consumidores de los productos colombianos, sus tarifas en contra de las importaciones, aun cuando sin intentarlo probablemente, resultan en efecto perjudiciales para nuestros intereses.

Además de estos impedimientos en la ruta del comercio ordinario, haciéndonos imposible negociar con el país, existen también desusadas restricciones para la inversión del capital americano.

Las compañías americanas y las industrias que operan dentro de la República han acumulado millones de dólares en beneficios congelados. Gran parte de este dinero se debe a los accionistas de los Estados Unidos, muchos de los cuales tienen verdadera necesidad de ellos. Sin embargo, a pesar de lo favorable de la balanza comercial y del hecho de que nosotros pagamos al contado los productos colombianos que compramos, ha sido imposible sacar fuera del país nuestro dinero.

Y aún cuando el Gobierno Federal ha seguido pagando los intereses de su deuda extranjera, la mayor parte de la cual fué contraída en este país, algunos de los estados no han cumplido sus obligaciones sobre bonos desde hace más de un año.

Al mismo tiempo, se están haciendo grandes obras públicas y otras muchas están proyetándose. Se ha apartado una gruesa suma para el sistema de muelles que habrá de construírse en Cartágena, y se han iniciado los contratos correspondientes para el dragado de la boca del río Magdalena, en Barranquilla, un proyecto de gran envergadura que requiere dos años y medio de trabajo. Todas estas obras contribuirán, indudablemente, a desarrollar extraordinariamente el progreso de la nación.

Así, cuando los emisarios de Bogotá vengan a discutir los términos recíprocos para el comercio, con nuestros funcionarios de Wáshington, pedirán algunas concesiones que todavía no reciben.

En otras palabras, debemos decirles sin ambajes que nosotros tenemos derecho a una mayor proporción del comercio colombiano y a una actitud más liberal hacia el capital norteamericano y sus inversiones y que si no obtenemos esto, tendremos que comenzar a levantar nuestras tarifas al café y a las bananas colombianas.

# A Brindarle un Toro a la Virgen de Luján se Va a España Fuentes Bejarano

## EL GRAN TORERO AÑORA LA PLAZA Y SUS PELIGROS

### "Todavía Estoy Fuerte: Quiero Seguir Siendo el Torero Fuentes Bejarano"

Ya se fué el "Gallo"... Se fué también Juanito el "Almanseño" y media docena de toreros más que hasta aquí llegaron creyendo que la fiesta de toros conseguiría implantarse en Buenos Aires... Hoy se va otro torero Luis Fuentes Bejarano a quien atrajo hasta nuestro país el deseo de conocer y pisar la tierra argentina cuna de su esposa... Se va Fuentes Bejarano a desafiar el peligro frente a los toros de casta brava, en los circos taurinos hispanos.. Se va un lidiador valiente, machazo, incapaz de salir a la plaza para "ganarse los dineros fácilmente"... Luis, el torero del pundonor, el bravo lidiador, lleno de afición y de vergüenza se juega siempre la vida frente al toro, necesita la sangre como estímulo, busca el peligro para superarse, es el torero de la emoción y a fuerza de coraje ha llegado a ocupar uno de los puestos más avanzados de la tauromáquia.

**Me voy con pena**

Nos recibe el torero en un suntuoso departamento de un hotel de la calle Callao. Fuentes Bejarano juguetea con su chiquilla, una nena que aun no tiene un año y ya ha cruzado el mar.

—Hombre — nos dice Luis — Ya pensaba que se habían orvidao ustés de los guenos amigos. Si se distraen un poquiyo me marcho sin darle a CRITICA el abraso que se merese.. Ya he leído toas las notas periodísticas que le han dedicao a Rafael el "Gallo" y tengo que agradeserle, también el reportaje que nos endiñaron a Rafael y a mí el día que yegué a esta tierra... Estuvo vitra simpático y sepan que se ha reproducido en España en muchos diarios y revistas... ¡José con la CRITICA se allega pa tos los rincones del universo!... No hace mucho regresé de Formosa y allá en medio de la selva he visto a los morenos de aquella tierra leyendo CRITICA... Digan ustés que me voy con pena de la patria de mi esposa.. Digan que se me ha adentrao en er corasón y que gorveré en cuanto mis compromisos con las empresas taurinas me lo permitan..... Yo carculo que pa el mes de disiembre he de gorver á menear er tipo por la Avenida de Mayo... A ver si pa entonses ya se ha quitao aquí la mala fé que le tienen los gobiernos a las fiestas de toros... Esa sería la fiesta más fenomená pa los criollos... aquí que gustan tanto los deporte.. estoy seguro que la fiesta é toros se iba a jamar enseguida á tos los otros festejos... ¡No es ná er buyisio y la alegría y el guen homor que da la fiesta é toros....

**Empiezo en abril**

Pues esta noche—sigue Fuentes—sargo en el Augustus con toa mi gente, mi esposa, su señora mamá y mi chiquiya... ¡Nadie!... Toa la comunidá que no nos aseparamos aunque venga un terremoto... Empiezo a torear en Barcelona el día 1 de abril en la inauguración oficial de la temporada y... vaya una promesa... Er primer toro que me toque matar se lo brindaré a esta tierra, a la tierra de mi mujer y a la Virgensita de Luján que me miró una tarde que fuí a visitarla con cariño de madre como disiendome "Luis torea que yo te voy a ampará siempre".... Realmente yo toreo por afición... Yevo la fiesta é toros metía en el arma y no me puedo apartar de ella... No necesito er dinero, tengo lo sufisiente para que mi familia se pase la vida con tranquilidá... pero los ersitos, los aplausos, la emosión de triunfar, el ser uno lo que es uno, el sentirse admirado... eso lo da la fiesta y na mas que la fiesta... Cuantas veses mi esposa me dice: "Luis dejá los toros". La pobre tiene rasón, sufre y llora y espera con ansias mi regreso cuando sargo pa la corría y ya ven ustés ni to el amor que le tengo a mi mujé y a mi chiquiya pueden alejarme de las plazas.... Todavía soy fuerte..... todavía me quedan unos años pa emosionar a las murtitudes... quiero seguir siendo el matador de toros Luis Fuentes Bejarano.

### Gran Torero

LUIS FUENTES Bejarano, el valiente torero español que anoche partió para su patria. Bejarano brindará el primer toro que mate en la península, a la Virgen de Luján y a la tierra argentina

## QUERIA CONOCER LA TIERRA DONDE NACIO SU ESPOSA

### Para Diciembre el Popular Espada Espera Poder Volver a Pasear por la Av. de Mayo

# Después de Hitler Faltaría que Procesarán a CRITICA las Sombras de la Edad Media"

### Esta es la Opinión del Líder Reformista Universitario de Córdoba, Dr. Enrique Barros

EL Dr. Enrique Barros, coautor del memorable mensaje que en 1918 dirigieron los líderes del movimiento estudiantil de la época a los países de la América latina, ha tenido una actuación destacada en los últimos desarrollos de nuestra vida intelectual. Le recordamos al lado de Deodoro Roca, Alfredo L. Palacios, José Ingenieros, Gregorio Bermann, Raúl Orgaz y otros dirigentes de la reforma universitaria que suscitó grandes afanes a nuestros mejores hombres de pensamiento y de acción. No obstante las desazones sufridas por ulteriores desarrollos en las instituciones de la enseñanza superior, aquellos espíritus han permanecido siempre listos para dar la voz de alarma contra cualquier amenaza que se cerniera sobre los fundamentos democráticos de la vida argentina. Una interesante manifestación de ello se percibe en un mensaje que acaba de enviarnos el Dr. Enrique Barros, con motivo de la querella entablada por los representantes del gobierno del Sr. Hitler contra el director de nuestro diario. Dice el Dr. Barros:

ENRIQUE BARROS

"No hay mejor homenaje a la grandeza de Alemania de hasta hace pocos meses, que el desprecio y la maldición de esta pequeña Alemania del hitlerismo, fruto de la rabiosa impotencia de la derrota.

Hechos ya de la Historia, con el mismo derecho pudiera querellarse a CRITICA en nombre de la Edad Media, de la Santa Alianza o de los charrúas. Y hasta la Italia fascista, con su prensa subyugada, ha podido juzgar con la merecida severidad a los opresores de la Alemania actual

La presentación del Sr. ministro del hitlerismo, en nombre de Alemania, implica un agravio a las instituciones argentinas, en cuanto significa una amenaza para la libertad de la prensa asegurada en nuestra Carta Magna y encarnada en la mejor tradición nacional.

Ella demuestra también, cómo es de necesario que todas las fuerzas nobles del país mantengan tensa y vibrante su oposición a este virus de brutalidad y obscurantismo, que no quiere limitar sus criminales propósitos a las fronteras de Alemania, sino que también — como lo prueban el asesinato de Lessing, en Checoeslovaquia, el terrorismo dinamitero en Austria y la conducta de sus agentes en el exterior — llevar su amenaza y la imposición a los países libres del mundo.

Que así como jueces pudo haber alguna vez en Berlín, sepa la justicia argentina dar la condigna respuesta al intento vesánico del déspota extranjero".

ENRIQUE BARROS

## SE ALZARON CON ALHAJAS POR VALOR DE 2.500 PESOS

Entre las horas 15 y 18 de ayer, autores desconocidos penetraron en la casa Zapata 575 y con llave igual o ganzúa abrieron el departamento 1 que ocupa Francisco Glaure.

Luego del interior de un mueble, que fué violentado, robaron efectos y alhajas que su dueño valuó en la suma de 1000 pesos.

El hecho fué denunciado en la comisaría 31a. cuyo personal practica las averiguaciones correspondientes para identificar a los autores.

—A las 22.30, la señora Estela A. de Tafale, denunció en la comisaría 35a., que de su domicilio, Pampa 2185 le habían robado alhajas que estimó en 1500 pesos, que, según la denunciante guardaba en un ropero. Procúrase identificar a los ladrones.

## INTENTO MATAR A SU AMIGA Y ACTO SEGUIDO SUICIDOSE

En la casa de la calle Víctor Hugo 2556 se desarrolló un hecho de carácter pasional, del que fueron actores Josefa Patay de Krovicki, argentina, casada, de 23 años, domiciliada en la misma finca, y Félix González, con domicilio en Marcos Sastre 1849. Desde hace tiempo ambos mantenían relaciones y hoy González se encontraba en la casa, hallándose ausente el esposo de Josefa. Como ella le manifestara que era mejor cortar las relaciones, González se indignó y sacando una pistola antigua, calibre 41, le hizo un disparo a quemarropa, hiriéndola en la mano izquierda. Luego se encerró en la cocina, descerrajándose un balazo en la boca, que determinó su muerte inmediata. Josefa fué curada en el hospital Salaberry. La policía de la seccional 44a. inició la instrucción del sumario.

MARZO EL MEJOR CLIMA PARA MAR DEL PLATA

NI FRESCO — NI CALUROSO

GRAN *excursión* A MAR del PLATA CON LOS 300 TURISTAS DE CRITICA

F.C.S. $15 IDA Y VUELTA EN EL DIA

$20 CON 8 DIAS DE RETORNO

★ EL DOMINGO 11 *a las 5 y 5 m.* ★

GRANDES FIESTAS EN HONOR DE LOS EXCURSIONISTAS Y ACOMPAÑANTES

●

*Hoteles recomendados con precios especialmente rebajados para esta excursión.*

**Por día, $ 12; por 8 días, $ 90**

NOGARO, Luro y Corrientes.
ROYAL, Pueyrredón y Sgo. del Estero.
SASSO Playa Grande.

**Por día, $ 10.50; por 8 días, $ 76.50**

ASTORIA, Avda. Luro 2584.
CENTENARIO, Playa de los Ingleses.
DE FAMILLE, Pueyrredón y S. Luis.
ESPAÑA, Belgrano 2141.
GIACCAGLIA, Playa Bristol
MAYOLAS, Moreno 2393.
PINOT, Belgrano 2141.
SCAFIDE, Cabo Corrientes.
VIRREY, Buenos Aires 2270

**Por día, $ 9; por 8 días, $ 67.50**

AMEZTOY, Brown y Explanada
BELLA VISTA Playa de los Ingleses.
COLON, Mitre 1145.
GRAND HOTEL, Entre Ríos 1651.
GRAN HOTEL ROMA, Mitre 1361
HURLINGHAM, Playa de los Ingleses.
MAJESTIC, Pueyrredón y Sta. Fe
MANETTI, San Luis 1843.
MAR DEL PLATA, Buenos Aires número 2101.
ODEON, Rivadavia y Corrientes
PALACE, Corrientes 1875.
PLAYA CHICA Playa Chica.
ROMANO, Playa La Perla.
SOLIS, San Martín y Santa Fe.
UNIVERSAL, Luro y Santa Fe
VITA, Cabo Corrientes.
VICTORIA Corrientes 1751.

**Por día, $ 7.50; por 8 días, $ 54**

CASTELAR, San Juan 1174.
AMISTAD, Luro y Rioja.
ASTRAL, Rivadavia 2268.
ATLANTA, Belgrano 2259.
CABO CORRIENTES, Cabo Corrientes.
CANTABRICO Playa Grande.
CARBO, Playa Grande.
CARBONI, Playa La Perla
CASTILLA, Belgrano 2325.
CECIL, San Martín 2461.
CONFORTABLE, Belgrano 2434.
EXPLANADA, Garay y Explanada.
FENIX, Mitre 1825.
IRUÑA, Santa Fe 1665.
CASTELAR, San Juan 1174.
LARRAÑEGUI Avda. Luro 2460.
OSTENDE, Pueyrredón 1760.
PLAYA GRANDE, Playa Grande.
RIVADAVIA, Rivadavia y Sta. Fe.
TURISTAS, Pueyrredón 2649.
FERRARI, Punta Mogote.
IDEAL, Rivadavia 2590.
AYMARA, Marítimo y Peralta Ramos.
PUEYRREDON, Tucumán 2601.
DAUVILLE, Playa Grande.

**Por día, $ 6; por 8 días, $ 45**

AMERIO, Córdoba 2052.
ATLANTIC, Mitre 2056.
BRUNETTI, Rioja 1250.
BUENOS AIRES, 3 de Febrero y San Luis.
CENTRAL Córdoba 1671.
CONDAL, Mitre 1963.
CONTINENTAL, San Luis 1748.
CONSTITUCION, Salta 950.
EL HOGAR, 3 de Febrero 2751.
ESLAVA, San Luis 1355.
HOTEL FAMILIAR, San Luis 1249
FLORIDA, San Juan 1233.
LA FROSSIA, Pueyrredón 2531.
LA MARINA, Jujuy y Rivadavia.
LA PERLA, S. Juan y 3 de Febrero
MASCOTA, Córdoba 1753
MENDOZA, Belgrano 2451.
MIRAMAR, 25 de Mayo 2813.
PARQUE, Mitre 2011.
PLAYA, Constitución 2936.
PETIT BIARRITZ, Avda. Luro número 2964.
RAMBLA, Buenos Aires 1945.
SAENZ, Playa de los Ingleses.
SALERNO, Rivadavia 2742.
THE COTTAGE Playa de los Ingleses.
SORRENTO, San Juan 1549.
DUCAL, San Martín 2462.
SPLENDID, Corrientes 1629.
ORIENTE, 9 de Julio 2594.
COMERCIO, Independencia 1070.
CASTRO, San Juan 1435.
CABANA, Santa Fe 1771.
EDEN, Entre Ríos 1943.
SELLARES, Luro 2956.
BILBAO, San Martín 2959.
GENOVA, 25 de Mayo 2951.
VILLA JENNY, Mitre 2144.
TRABUCCO, Rivadavia 2450.
BRIGHTON Catamarca 1262.
BIARRITZ, Córdoba 2036.
VENTURI, Entre Ríos 1813.
RENZO, Gazcón 1933.
LONDRES, Entre Ríos 1930.
MODERNO, Constitución 2966.
MITRE, Bmé. Mitre 2076.
LAS ROSAS, Playa Chica.

**Por día, $ 5; por 8 días, $ 35**

GONZALEZ, Luro 3530.
PETIT CLARIN, Luro 3217.
LA GLORIA, Luro 3432.
PETIT HOTEL SAN REMO, San Martín 2548.
PENSION BELGRANO Belgrano número 2864.
PENSION FAMILIAR CARMONA, Luro 2150.
VILLA DEL MAR, 25 de Mayo 2847.
PETIT HOTEL MAR DEL PLATA, Belgrano 2875.
ALPINO, Colón y San Juan.
PROVINCIA, Rioja 2070.
PETIT HOTEL TRINCHERO, Córdoba 1775.
HIPODROMO, Moreno 2834.
SALTA, San Juan 1057.
GALILEO, Córdoba 1857.
LA PLATA, Buenos Aires 1978.

●

*EXCURSIONES: Chapadmalal y Barranca de los Lobos -- La Brava y Fuente Copelina.*

*VISITAS: Jardín Chauvin, Industrias Pesqueras, Faro, Parque Camet, etc., etc.*

●

ENTRADA LIBRE AL CLUB PUEYRREDON PRESENTANDO EL BOLETO DEL F. C. S.

**Disfrute de una semana ideal de veraneo y fiestas a costo ínfimo**

*NOTA: El boleto de retorno es válido para cualquier día de la semana.*

# ESTA NOCHE DEBUTA EN ROSARIO EL TEAM DE LA ASOCIACION


# Crítica de Deportes

DIOS ME PUSO SOBRE VUESTRA CIUDAD — LE CABALLO PARA PICARLO Y TENERLO DESPIERTO. (Sócrates)

*El Diario de Buenos Aires Para Toda la República.* Miércoles 7


## El Sport de Cada Día

POR Hugo Marini

DECIA DIAS ATRAS QUE RIVER PLATE SE INICIABA este año con un criterio ideal en cuanto al entrenamiento de su primer equipo, cuyos partidos amistosos los había jugado con los mismos elementos. Sólo necesitaba de entrenar y aprovechar estas prácticas, que no tienden sino a afinar y ajustar los cuadros.

Ahora veo que Boca, por lo menos en lo que se refiere al match de este domingo, sigue la misma práctica. He designado el cuadro exactamente igual que jugó contra San Lorenzo el domingo anterior, y esto indica el buen criterio que parece campear este año en la dirección del popular club de la Boca. Todo está en que se mantenga el sistema, que, de generalizarse en nuestro ambiente, nos ha de brindar durante el año lucha de alto valor técnico.

★ ★ ★

SOLUCIONADA LA SITUACION VIOLENTA QUE SE HABIA creado en la Liga, la puesta freno a sus veleidades la "niña bonita" de Atlanta, en su compromiso "matrimonial" con los ex Mártires de Chicago. Associé se realizó la reunión conjunta de los miembros de comisión directiva designados por ambos clubs y, al parecer, todo marcha de acuerdo, salvo en lo inherente al equipo que Argentinos Juniors había designado para el match del domingo próximo, que, a pesar de las exigencias de los miembros que "pertenecían" a Atlanta, quedará constituido exclusivamente con jugadores de la Avenida San Martín, por entender los dirigentes del club "rojo" que, cuando se formalizó ese match, Atlanta había planteado su "divorcio". El doble juguete de Atlanta esta vez no dará resultados.

### El problema del fixture

Esto que los miembros del Consejo de la Liga llaman "problema del Fixture" no es sino la búsqueda de una fórmula que sirva para imponer a los socios de los clubs del ancho derecho que les asiste de pagar de su cuota social. El propósito de realizar la tercera rueda en canchas neutrales no significa otra cosa que obligar a los socios de los clubs a pagar entrada a los partidos. Hasta ahora, el contingente de asociados de cada institución no ha abierto la boca para protestar de estos partidos en canchas neutrales, sobre todo porque el procedimiento no se ha usado sino en ocasiones excepcionales, como en la Copa de Honor, que, cuando mucho, podía privar a los socios de cuatro partidos. Pero, trasladado de una rueda íntegra de campeonato, no creo que sea no más, los que pagan la mensualidad, vaya a permitir el lujo. Esto es una arma demasiado peligrosa de los clubs. No vaya a ser que se despierte la "fiera", y entonces, aprovechando esta detalle, se vea a producir la revindicación de otros de sus derechos anulados. Ya se sabe que bastará el levantamiento en un club para que se produzca la "contagio" en todos. Los socios aguantan, aguantan, pero alguna vez estallan...

LO QUE LLAMA LA ATENCION ES LA NATURALIDAD QUE PONEN los mismos dirigentes de los clubs, al hablar de este asunto. "Si hacemos la tercera rueda en canchas neutrales — han dicho —, se va a producir la lógica barrabasa de socios que se quedan sin fútbol". Y entonces se han avocado al estudio de la fórmula para escaparle, ya haciendo lugar a los revanchistas de Beli porque, alternando la tercera rueda con la primera y la segunda. Jugándose la tercera rueda en cancha neutral, el socio tendrá que pagar entrada en el partidito del campeonato de la Liga, pero, en cambio, se ahorrará de 15 pesos con 60 centavos, si a cada le agregamos los 16 pesos que pagó al mensual del club. Es decir, que, en vez de 31 pesos con 60 centavos, ha pagado 5 2.50 más que no sólo, ¿qué ventaja tienen entonces los socios de los clubs?

★ ★ ★

POR LOS RESULTADOS AMISTOSOS JUGADOS HASTA ahora, los clubs que parecen tener en mejores condiciones sus equipos son, sin duda, River Plate y Boca Juniors. Racing, que no ha jugado encuentros de práctica, mostró su equipo en la copa Becar Varela, cuyas defecciones últimas le privaron del título de campeón. Pese a esto, y teniendo en cuenta que le que hacía falta a los jugadores de trellanedá era "descanso", y ya lo han tenido, puede pensarse que Racing debe ser considerado a la par de River y Boca. Vale decir que, a los días dias de la iniciación de la temporada, tenemos tres grandes equipos "listos" para disputar la punta. ¿No reducirá este año el número de los "grandes", que hasta ahora había sido siempre de seis?

★ ★ ★

EL EQUIPO AMATEUR QUE SERVIRA DE BASE PARA ir a Italia hará su presentación esta noche en Rosario, frente a Newell's Old Boys. Aunque los jugadores que integran ese conjunto todavía no deben considerarse "candidatos de verdad", el encuentro tiene gran trascendencia, puesto que dirá, de cualquier modo, cuál es el valor de los teams amateurisitas en relación al de los cuadros profesionales, sobre todo cuando Newell's Old Boys se ha medido recientemente con calificados conjuntos profesionales porteños que pueden dar la línea para formar un juicio en aquel sentido.

### Los últimos chismes que me trajeron

Jorge de Haller estado a un paso del "divorcio" Atlanta y Argentinos Juniors con motivo de las incidencias producidas en la Liga, donde los representantes de ambos clubs no pudieron ponerse de acuerdo. Por aparte, anoche volvieron a reunirse en la sede de los "rojos" para tratar asuntos de poco interés.

—Los dirigentes de Arg. Juniors han intimado a los jugadores Camila y Bilbao que se encuentran en Mendoza para que se presenten antes del domingo 18 con el fin de poderlos incluir en el primer equipo, para en caso contrario, tomar serias medidas.

—Dentro de breves días partirá nuevamente un dirigente de Boca Juniors con rumbo a Montevideo para proseguir las gestiones pertinentes para obtener el jugador Gallo, del Nacional del lugar.

—Por la Boca se asegura anoche que los dirigentes boquenses tienen resuelto liquidar antes de iniciarse el campeonato de primera y segunda división a varios elementos entre los que se encontrarían Sotes, Clemente, Fedeporone, Marini y otros.

—Con el fin de poder dejar constituido con carácter definitivo su equipo de segunda división, los dirigentes de Boca Juniors tienen resuelto probar el próximo sábado en el puesto de Arg. Juniors a Farías que venía actuando con bastante éxito en la segunda superior del club Defensores de Belgrano.

—Un miembro de la comisión de football del club Boca Juniors solicitará a la junta directiva de esa institución que el conjunto de segunda de ese club, actúe en el próximo campeonato de la siguiente manera: Tuntorio; Estrada y Ferrari; Ferrari, Ferrari y Martínez; Alberino, Sánchez, Marquez, D'Alessio y Cardinali.

—Dispuesto a reforzar los "diablos rojos" en el elenco de segunda división, Atlanta ha iniciado gestiones para conseguir a Ramos, Ramos, para tal efecto, al arquero de Progresista, A. Rosario, quien en caso de resultar se formaría con Mangione.

—En la primera quincena del próximo mes de abril el nuevo consejo directivo de la Liga Argentina, presentará los dirigentes del Racing Club una nota de protesta por la suspensión que le han aplicado a Scarcella con motivo de los incidentes producidos en el match que disputaron hace poco tiempo contra Central Córdoba.

—Los numerosos players del interior y clubs independientes que esperan jugar para el Racing Club, en el próximo campeonato de primera división, deberán demostrar sus condiciones en el último match de práctica que efectuarán el sábado con Argentinos de Temperley. En la próxima semana el entrenador ratonguero formará con carácter definitivo su segundo equipo.

—Por considerar el entrenador de los mens-sana, platense, J. Hirsch, que los jugadores del primer equipo han descuidado en los últimos días su preparación, ha dispuesto que todos los players concurran diariamente al campo deportivo para entrenarse con gran seriedad.

—No obstante haberse resuelto los dirigentes del club Defensores de Belgrano negar los pases de sus jugadores, uno de sus buenos players como es Querido, será probado por los mens-sana platense.

## TEATROS NOTAS-CINES

## EL CRACK DE LOS MENS-SANA

## Cuesta 60.000 Pesos el Equipo de Chacarita nos Dice A. Colángelo

*El Sr. Colángelo Tiene Grandes Esperanzas en la Campaña de los Funebreros*

CHACARITA Juniors, la otrora modesta institución del Oeste, ha realizado en los últimos años, como en diversas oportunidades, sorprendentes progresos, a punto de colocarse por sus propios méritos a la cabeza de las grandes entidades que practican el football profesional.

**Siempre destacan un "crack"**

Los dirigentes del "cementerio" se caracterizan por, desde la implantación del profesionalismo, por su habilidad en presentar, cada temporada, equipos constituidos, en parte, por valores casi anónimos, pese a lo cual, en el curso del campeonato consagraron a ellos más de un "crack", que, inmediatamente, habiendo despertado la codicia de los institutos poderosos, produjeron a Chacarita Juniors suculentos ingresos. Hasta ahora Hirsch y Maschio, y el malogrado Luis Díaz, por

A. COLANGELO

Formaremos para lograr estos resultados, debe contarse con el concurso de gente seria, capaz de adivinar todo el porvenir que le espera a un modesto provinciano que sale lujo su mirada. Y en Chacarita Juniors ha sobresalido por sus condiciones para valorar las virtudes del player desconocido, el incansable y joven dirigente amateur, que se sabe Alfonso Colángelo que en la actualidad desempeña la presidencia de la subcomisión de fútbol.

**Una fecha autorizada**

En el deseo de hacer conocer a nuestros lectores el nuevo equipo de "pelusones" que en el próximo campeonato, y el resto que representará el mismo, hemos entrevistado al Sr. Colángelo.

—Tendremos — nos dice — dos nuevos jugadores, de los cuales vamos a hablar, pues, para dirigir en cuanto de comienzo el campeonato, es decir, el domingo 18.

Además contamos siempre con el concurso de los elementos que más se destacaron en el torneo anterior. Total, hemos logrado reforzar definitivamente los puntos débiles que se notaban en el cuadro y de este modo presentaremos un equipo que podrá enfrentarse de formidable tal como lo presentamos a la cancha y a la afición, que hará recordar la temporada de los años 1931 y 1932.

**Dos nuevos "cracks"**

—Cuáles son los nuevos?

—En primer término citaré a Gaspari, procedente de Bergamo, y que no desempeña con relación eficaz la posición de centro delantero. Puede anticiparles que como tal será la revelación del año y la sensación de la temporada.

Rogelio Zonta, ex centro forward de Newell's Old Boys, también de un nivel tan potente que lo destacará como el terror de los guardavallas. Ambos, Gaspari y Zonta, son dos jugadores que jugaron hace poco en Italia y que, en el caso de Zonta, defendiendo nuestros colores, marcando un gol desde cuarenta y cinco metros, en un derbyte que ha sido constantemente el tema de los comentarios de los periodistas y aficionados locales.

Recordemos, de Rafaela, ex otro winger, también en el club, ciframos muchas esperanzas y Christini, procedente de Rosario, del que dice San Lorenzo, completa el primer lote de nuevos valores.

**¿Cómo formará el equipo?**

**Como se constituirá el cuadro**

—Aunque aquella modificación de formar mayor, la constituirán más posible será la siguiente: Valiente; Ferrari, Chiarini; Richard y Cardello; Zonzonegui, Rua Blas, Gaspari, Zonta y Christini.

En calidad de suplentes mencionaré a Bottino, De Vicente, Dorbini, Brasolí, Barraza, Velázquez, Benavento y Stocchetti.

Además, en breve anunciaremos la reaparición de Marcos Díaz, que está completamente restablecido de las lesiones que por tanto tiempo lo han tenido alejado de los fields y que viene entrenándose cuidadosamente.

**Gastos y premios**

—Cuánto han invertido en la adquisición de los nuevos jugadores?

—La comisión directiva votó a la de football un fondo de cinco mil pesos para el pago de primas y otros gastos inherentes a los jugadores. Y me pregunta. De ese importe devolveremos, por no haberlo utilizado, más de la mitad.

—Cuál es el costo del equipo en concepto de sueldos y primas?

—Aproximadamente invertiremos mil pesos, por sueldos, durante el año.

En cuanto a las primas, por contrato, estipulamos quince pesos por partido ganado. Claro que estos precios se aumentan en consideración a la importancia de los partidos y a la cotización que nos corresponde en la tabla de posiciones y que alcanzan hasta cien o más pesos.

## Cambia de Colores el Club Chacarita

LOS dirigentes de Chacarita Juniors han resuelto modificar los colores habituales que visten en diversas ocasiones. Efectivamente, han dispuesto en primer término, usar nuevamente el pantalón blanco y las medias coloradas que los distinguieron en temporadas anteriores. Además, reemplazarán las actuales camisetas rayadas, por camisas blancas, que llevarán un bolsillo con el escudo de la institución.

Ignoramos si estas reformas obedecen a alguna cábala o al propósito de seguir la moda.

## Una Comisión Especial Para el Camp. del Mundo

En la reunión que efectuó anoche el cuerpo directivo de la Asociación Argentina de Football, se resolvió a moción del delegado por Estudiantil Porteño, señor Rodríguez, designar una comisión especial que tendrá a su cargo todos los trabajos tendientes a asegurar la intervención de un equipo argentino en el segundo Campeonato del Mundo que se realizará en Italia el próximo mes de mayo.

La comisión estará integrada por los siguientes consejeros: Juan E. Hirsch, Abel de Zavaleta, Severo M. Marcasa, Federico Elías, Leonido Francisco y Juan J. Alvarez, quienes estarán acompañados por el doctor Alejandro Ruiz.

Esta comisión tendrá plenos poderes para gestionar los partidos amistosos, organizar la gira y asimismo resolverá para los gastos que origine la misión, debiendo esta poderes para ver que el equipo se halla embarcado rumbo a Italia.

## Habrá Baile en Chacarita el Domingo Próximo

El próximo domingo, Chacarita Juniors realizará en su flamante sede social de la calle Tronchetto 1545, una matinée durante que dará comienzo a las 19 horas.

La reunión, cuyo éxito puede descartarse por anticipado, será amenizada por la conocida orquesta típica Zorrilla y una jazz de catorce profesores.

## Se Fundó un Club de Hinchas "Millonarios"

Un interesante club se ha fundado recientemente con el fin de hacer propaganda por todo el país de la firm de River Plate y además para "hinchar", según nos informan los dirigentes, desde las tribunas por los triunfos del equipo de football.

La entidad se denominará Estudiantes Los Millonarios y estará formada por los siguientes autoridades:

Presidente honorario, Pablo González; presidente, Domingo Pellini; vicepresidente, Roberto E. Cipolla; vicesegundo, Víctor García; secretario general, Juan Ricardo Sánchez; secretario, Roberto Ramos; secretario de actas, Angelín Pedrazzani; tesorero, Hiraldo Pannunzio; prosorero, Jorge Battaglia; revisadores de cuentas, Salvador L. Velardocchio, Oscar Luis di Fiura y Juan Pedrazzani, administrador general, José Gardella; secretario, Alberto Alvarez; maredomo, Angel Zozaya; ayudante, Antonio Fontinelli; capitanta, Pascual Dilesio; domador, Francisco Delavedova; reserva, Luis Expósito; parador, Juan Martínez; conserjero de la estancia, Jaime Cla-

## Racing Designó su Equipo para el Match del Domingo

CONOCIDO por los dirigentes del Racing Club el estado de los jugadores del primer equipo, cuyo informe fuera presentado por el entrenador Marinetti, los dirigentes de la mencionada institución resolvieron en su reunión de anoche confirmar el equipo que dirimirá supremacías el próximo domingo con el "fortín", en la siguiente forma: Rotasso; Gundin y Rodríguez; Boselli, Serrania y Garrafa; Cendario, Zito, Devicenzi, Del Gódice y Luna.

Existe el propósito de hacer lugar en el segundo período a Fassera y Leonardo en lugar de Devicenzi y Del Gódice.

## Despertó Gran Interés en Rosario la Visita del Combinado Amateur

*El Partido que Jugará Esta Noche con Newell's Old Boys, Será Presenciado por Gran Cantidad de Público*

(De nuestro corresponsal)

ROSARIO, 6. — Veremos esta noche al equipo que representará al fútbol argentino en el campeonato mundial. El interés que rodea a la lirera que se verificará en la cancha de Newell's Old Boys es hartamente justificado. Nuestro público conoce al través de las exhibiciones de los cuadros de toda la república el real valor de los "atrevidos" actuales, someterá en la jornada de mañana, a un examen celoso a quienes irán a nacer el nombre del balompié nuestro, por las canchas de Europa, donde quedará tan vivo recuerdo de un Boca Juniors, formidable y de un Gimnasia y Esgrima de altos méritos.

**El cuadro rosarino**

Newell's Old Boys, el continuante que se opondrá al seleccionado en la brea que nos ocupa, tiene valiosos elementos para enfrentar los méritos de aquél. Le tantearé los puntos que calza desde que de comienzo la lucha. Su última performance frente a Gimnasia y Esgrima de la Plata, a quien venció por cuatro tantos contra uno, en un partido que la favoreció en las acciones de los dos tiempos, lo erigen en excelente examinador.

Su punto alto — la defensa — donde sobresalen con características notas los hermanos Tarrio, dará una clase de valores se guardan en el ataque que concurrirá al marco certamen en el deseo de hacer quizá de más dicho al depuro que practica en esta tierra.

**Vienen figuras conocidas**

Un factor que asiste a darle más color a la contienda, es que, en la embajada argentina vienen hombres que son suficientemente conocidos en nuestro ambiente. Rotulados por distintas cosas de los fines profesionales, se los desea ver en el mayor medio donde actúan. Tendrán que realizar una buena performance si desean ganarle al cuadro rosarino, que está en condiciones de darle triunfo los defectos que tienen los amateurisitas en su contra.

El encuentro (de como decimos en líneas anteriores, se llevará a cabo en el Gimnasio de Newell's Old Boys dependencia, dará comienzo a las 22 horas.

## PARTIDO PARA ROSARIO EL TEAM AMATEUR

*Esta Noche Enfrentará a Newell's Old Boys, de Aquella Ciudad*

Esta mañana con el tren de las 7 partirá rumbo a Rosario la delegación de Argentinos Juniors, que, en el partido que jugará esta noche con Newell's Old Boys, de la ciudad de Rosario, a 11 con Unión de Santa Fe, a partir de cuyo momento abrirá el período de vacaciones, aprovechando el viaje. Dada del equipo de la entidad de la calle Warnes, que representará a la Argentina en el segundo Campeonato del Mundo a realizarse en Italia, el próximo mes de mayo.

**Los jugadores que actuarán en Rosario**

Integrarán el equipo de Argentinos Juniors, los siguientes jugadores: Bilbao; Ferrari y Ferrari; Ferrari, Ferrari y Martínez; Alberino, Sánchez, Marquez, D'Alessio y Cardinali.

Los jugadores que actuarán en Rosario

Integrarán el equipo de Argentinos Juniors, los siguientes jugadores: Bilbao; Ferrari y Ferrari; Ferrari, Ferrari y Martínez; Alberino, Sánchez, Marquez, D'Alessio y Cardinali.

El match de esta noche

En Rosario, el encuentro de esta noche ha despertado intenso interés, ocasionando la afluencia de gente de todas partes de la provincia y de otras de la República, que se dirigirán a Rosario para presenciar el match de esta noche, que se disputará en la cancha de Newell's Old Boys, a las 22 horas.

Los equipos que jugarán en Rosario

Integrarán el equipo de Argentinos Juniors, los siguientes jugadores: Bilbao; Ferrari y Ferrari; Ferrari, Ferrari y Martínez; Alberino, Sánchez, Marquez, D'Alessio y Cardinali.

Los equipos que jugarán en Rosario

Integrarán el equipo de Argentinos Juniors, los siguientes jugadores: Bilbao; Ferrari y Ferrari; Ferrari, Ferrari y Martínez; Alberino, Sánchez, Marquez, D'Alessio y Cardinali.

## SE PRESENTA DIFICULTOSO EL FIXTURE

*En Algunas Fechas Varios Clubs Deben Ser "Locales" Sábado y Domingo*

El secretario de la Liga Argentina, señor del sindicato de Rafaela, especulaba anoche con los miembros Directivos en la sección del día tres jornadas, en el fixture del torneo de la próxima de muy difícil solución.

Sucede en el torneo del año 1931 los clubs a quienes correspondía ser "locales" el sábado y domingo, en vez el domingo y jueves, contra el mismo adversario. A pesar de haberse tomado todas las medidas posibles en los partidos de segunda división, se necesitó afectar a los clubs a jugar dos partidos en un día, de que dos días seguidos no se encontrarían los mismos adversarios, con el agregado de que cuando el tiene de segunda fecha, el club que jugó el partido de la primera sería visitante.

Ahora bien, en el sorteo realizado el lunes, se ha dado el caso de que cuando los clubes River Plate, Boca Juniors, Ind. Pte. Dorado y Ta Tinto Dieses-Lanús actúen en cuadrar de segunda fecha, los clubes que les corresponderá el mismo turno y sería una situación son varios los clubes que deben jugar la segunda fecha ante el Consejo Directivo, y los clubes que deben jugar el día tres.

Como decíamos en líneas arriba, se tiene en la confección del fixture, dificultades para que los clubes de la capital, y los otros también el estadio, y los otros también el estadio, se vean obligados a jugar dos de hacer desaparecer esa incómoda situación.

Es bien en cierto que el programa de partidos de primera no contiene dificultades, pero, no obstante, se ha dado al sorteo otra solución favorable.

## RUMBO AL BRASIL EMBARCOSE ESTA MAÑANA NACIONAL

A [illegible] Nacional [illegible] Sociación del club Nacional [illegible] partirá rumbo a Río Janeiro [illegible] Brasil.

El [illegible] Nacional [illegible] Brasil [illegible] Nacional [illegible] Brasil [illegible] Nacional [illegible] Brasil

# El Sábado Juega Rosario Central con S. Lorenzo

## EL GASOMETRO SERA EL FIELD DEL ENCUENTRO

### *San Lorenzo Concertó un Mach con R. Central*

Las autoridades del club San Lorenzo de Almagro, que habían iniciado gestiones ante Nacional de Montevideo para la realización de un partido amistoso, aprovechando la fecha libre del domingo próximo, con resultado negativo, en virtud de que la entidad uruguaya manifestó la imposibilidad de constituir su equipo de primera categoría, entablaron de inmediato conversaciones con sus colegas de Rosario Central, llegando en las últimas horas de anoche a un acuerdo para un partido interprovincial entre los equipos de ambos clubs, que se llevará a cabo en el field de avenida La Plata.

En consecuencia, Rosario Central bajará a Buenos Aires el domingo próximo para dirimir supremacías con el conjunto campeón de la anterior temporada, habiendo suscitado bastante expectativa este encuentro, pues son ampliamente conocidos los valores que posee la entidad rosarina.

El encuentro tendrá lugar a las 16 horas, habiéndose dispuesto que la delegación visitante arribe el sábado en el rápido de la vecina ciudad.

## GONZALEZ HARA SU RENTREE EN RACING EL DIA 25

### *Rodríguez, ex Zaguero de Quilmes, lo Reemplazará*

El "ruso" González, uno de los puntales de la defensa racingista, que ha permanecido en relache por espacio de dos meses como consecuencia de la lesión sufrida en el penúltimo match del torneo Beccar Varela, reiniciará pasado mañana su preparación luego del informe médico presentado por el doctor Malbec, pues quiere ir poco a poco recuperando su estado físico que le permitirá reaparecer el domingo 25 del corriente mes con motivo del encuentro que su club debe sostener en la segunda fecha del campeonato con sus viejos rivales de barrio el conjunto privilegiado de los "diablos rojos".

J. M. GONZALEZ

Mientras dure la ausencia de González, los dirigentes racingistas incluirán como zaguero en el primer equipo a Rodríguez, el ex player quilmeño, que ha resultado un digno suplente de la destacada pareja de backs racingista.

## *Racing Reaparecerá el Domingo en el "Fortín" muy Bien Entrenado*

### *Vélez Sársfield Probará el Estado de los Campeones de Competencia*

Entre los encuentros amistosos concertados para el domingo, uno de los que concentrarán la atención de los aficionados, es el que se llevará a cabo en el "fortín" de Villa Luro, entre la escuadra local y la de Racing, que hará con ésa su reaparición después de su campaña en el torneo de la Beccar Varela.

**La reaparición de Racing**

Racing está considerado como uno de los grandes favoritos para el próximo campeonato y es por ello que su reaparición ha provocado intensa expectativa en los círculos deportivos, donde se espera ver al campeón de la Competencia, para apreciar el estado actual de los jugadores.

Bajo la hábil dirección de Marinetti, los cracks de Avellaneda se han venido entrenando en forma intensa y a pesar de haberse acogido a los beneficios de un reparador, cuan merecido descanso, no por ello han descuidado el estado físico, y es así como han realizado periódicas prácticas y matches con teams de divisiones inferiores.

No se sabe aún como se alistará Racing, ya que recién el viernes será designado el plantel de jugadores que actuará en el "fortín". Ayer se han entrenado los cracks de Avellaneda, excepción hecha del ruso González que continúa lesionado, Pompey, Leoncio y Conidares que aun no han regresado de Tucumán.

**Vélez lo apurará**

El team de Vélez resultará un rival peligroso para los avellanedenses y a buen seguro que lo someterá a un duro esfuerzo que servirá para aquilatar el estado actual de los académicos. En el "fortín" los muchachos de Villa Luro han demostrado ser guapos y difíciles de vencer, razón por la cual es de suponer que exttremarán sus recursos para lograr la victoria.

Vélez en los encuentros amistosos que ha sostenido, ha demostrado estar en excelentes condiciones y todo permite suponer que la lucha del domingo estará a la altura de los merecimientos y presttigios de ambos equipos.

### *La Fed. de Natación Designó Nuestro Team*

En el Campeonato Sudamericano de Natación, el equipo argentino estará integrado en la siguiente forma:

Water polo: G. Grana, J. Moreau, A. Estela Thompson, M. Zuckermandi, L. Rovere, A. Dawson, J. Filiberti y E. Lipretti.

Nadadores: 100 y 200 metros libre: L. Tahier, A. Rocca y R. Peper; 400 metros libre: A. Williams Camet, O. Kennedy y E. Helander; 800 metros libre: A. William Camaet, C. Kennedy y J. Valerga; 1500 metros libre, J. Valerga, R. Uzal y E. Helander; 100 metros pecho: C. Sos, R. Bastianini e I. Soroa; 200 metros pecho: C. Sos, R. Hoffmann e I. Soroa; 100 y 200 metros espalda: R. Peper, M. Broen y J. Arias; posta 4 x 100 libre: L. Tahier, A. Rocca, R. Peper, A. Williams Camet, R. Carranza y E. Miguens; posta 4 x 200 libre: L. Tahier, A. Rocca, R. Peper, A. Williams Camet, C. Kennedy y J. Noon; saltos ornamentales: T. Eroles, H. Dardano y M. Méndez Peralta Ramos.

## BOCA JUNIORS ANDA DETRAS DE JOSE MURUA

### *Gestionan los Servicios del ex Jugador de Quilmes*

Los dirigentes del football, después de establecido definitivamente el descenso de dos equipos y la refundición de cuatro clubs, se vienen preocupando seriamente por conseguir el concurso de buenos suplentes, ya que consideran que frente a un campeonato como el que se iniciará el domingo 18, necesitarán contar con un plantel numeroso de jugadores.

La desaparición de los clubs llamados "chicos" y la decisión de jugar tres ruedas, plantea un problema serio a la entidad. La serie de partidos difíciles y el interminable campeonato, exigirá de los clubs un trabajo intensísimo y superior y es por ésto que se impone la necesidad de contar con un numeroso plantel de jugadores de primera división.

Los dirigentes de Boca Juniors consecuentes con la solución del problema que se plantea y con la experiencia adquirida en dos campeonatos de profesionales, se han dedicado seriamente a contratar jugadores.

A tal objeto han iniciado gestiones, que posiblemente queden finiquitadas hoy, para conseguir la colaboración del ex centro half de Quilmes, Murúa.

Si Boca se asegura la inclusión del cordobés Murúa, habría logrado una gran adquisición.

## *Racing Reanudó el Entrenamiento*

*Los JUGADORES de Racing, después de unas largas vacaciones reanudaron ayer el entrenamiento, dispuestos a presentarse en forma en el torneo de 1934. En la foto aparecen durante la sesión de gimnasia los players Bonelli, Devincenzi, Barrera, Gundin, Fassora, Fernández y Garrafa*

## Probarán Nuevamente al Zaguero Pilo

### El "Chueco" García se Va También al Brasil

Ante la imposibilidad de obtener por parte de las autoridades del club Rosario Central su correspondiente transferencia que le permitiría al "chueco" García alistarse en las filas de Boca Juniors, ha resuelto aceptar en principio la propuesta hecha por un representante del club Palestra Italia, con el fin de que se traslade a Río de Janeiro en estos días.

ENRIQUE GARCIA

Con la deserción de García pierde el football rosarino a uno de sus mejores punteros izquierdos que estaba sindicado además por las autoridades de la Asociación Argentina como serio candidato para integrar el equipo amateurista que participará en el campeonato del mundo.

García, antes de decidirse a abandonar nuestro football, insistirá en su pedido de pase a las autoridades del club Rosadio Central.

## BOCA FORMARA SU TEAM SIN MODIFICACIONES

### *Se Presentará Contra Estudiantes Igual que el Ultimo Domingo*

Con el mismo conjunto que lograra obtener tan buen triunfo frente al "ciclón" esperan el próximo domingo los boquenses la visita del entusiasta conjunto superior del club Estudiantes de La Plata con el fin de dar cumplimiento al compromiso que tienen contraído de hacer cotejar valores a sus respectivos equipos de primera división.

En la reunión efectuada anoche por el consejo directivo de Boca Juniors designóse el conjunto que los representará en el cotejo con los "pincharratas" y que estará integrado por los jugadores: Pardies; Echeverry y Pilo; Martínez, Munt y A. Suárez; Orlando, Benítez Cáceres, F. Varallo, R. Cherro y Cusatti. Como suplentes fueron designados, Yustrich, Marante, Viola, Lazzatti, Sánchez, Alberino y Casas.

**El equipo de segunda**

En cuanto al equipo de segunda división boquense que enfrentará el sábado a Huracán formará de la siguiente manera: Yustrich; Bruera y Marante; Ducca, Lazzatti y Calvi; Facio, Castagna, Márquez, D'Almeida y Garibaldi.

En calidad de suplentes han quedado, Sabassini, Garlini, Succo, Mariscotti, Cuenya y Alberino.

### Forrester Volverá a Jugar en el "Fortín"

La discreta actuación cumplida por la defensa del "Fortín" en sus últimas presentaciones, ha dado motivo a serias protestas por parte de algunos asociados, quienes solicitaron en diversas oportunidades que las autoridades de la entidad solucionaran el entredicho que había dado lugar al zaguero Forrester para abandonar con carácter temporario las filas del club.

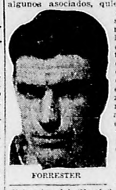

FORRESTER

En la reunión que realizarán mañana los dirigentes del "Fortín" será considerada la situación de Forrester, quien había solicitado la suma de siete mil pesos para la renovación de su contrato o en su defecto que la Junta Directiva le acordara el correspondiente pase en blanco.

Gestiones realizadas por viejos asociados del "Fortín" con el fin de obtener el retorno de Forrester, permiten asegurar que dicho player reaparecerá el domingo en el match que sostendrán contra Racing.

**Actuará el domingo**

Con la vuelta de Forrester podrá presentar el equipo del "Fortín" una gran defensa que de toda duda repetirá las mismas performances que cumplieron en el campeonato pasado.

## *Los Yanquis Confían en Superar los 100 Kmts. por Hora en Sp. Palermo*

### *En la Reunión del Sábado, que Será Excepcional, Nuestro "As" Raúl Riganti Intentará Tomarse la Revancha Frente a Schneider*

**DESPUES de la brillante reunión de "Dirt-track" que se realizó el sábado pasado en Sportivo Palermo, ha despertado aún más entusiasmo el interés despertado por las magistrales exhibiciones que están cumpliendo los famosos corredores americanos, que con el campeón de Indianápolis asombran al público argentino, por la forma en que pilotean sus coches en carrera, desarrollando velocidades de bólidos, con promedios que se acercan a los 100 kilómetros.**

En ese sentido se le anticipa a la reunión del sábado próximo, un éxito aun más llamativo, en virtud de que los volantes argentinos, han intensificado su training a objeto de presentarle lucha franca a los "ases" del norte, que se han mostrado tan superiores hasta ahora.

**Riganti tentará la revancha**

Nuestro crédito en materia de automovilismo, Raúl Riganti, no ha quedado conforme con su desempeño de los otros días. Piensa el destacado volante que, tal como lo comentó CRITICA, extrañó la pista, demasiado elástica en los virajes, lo que le causó desviaciones y cruces que atentaron directamente contra su chance, haciéndole retrogradar a ojos vista.

Riganti desea la revancha con Schneider. Con ese objeto se viene entrenando cuidadosamente.

Aunque sabe positivamente que los "puntos que calza" el americano requieren mucha mesura en el entusiasmo, está convencido de poder demostrarle que los argentinos son guapos de verdad, cuando se trata de apretar de firme el acelerador.

**Habrá un programa excepcional**

Las autoridades del speedway de Sportivo Palermo, han preparado un programa excepcional, con la intervención de todos los corredores argentinos que figuran inscriptos en la institución, y los cuatro famosos "ases" norteamericanos.

Habrá varias carreras de excepcional lucimiento, habiéndose dispuesto también, que se realicen eliminatorias convenientemente equilibradas, con el fin de aumentar la chance de los argentinos, y evitar como sucedió el sábado, en que disputó la final, sólo un corredor nuestro: Garat, que a la segunda vuelta, ya había perdido toda chance frente a los americanos.

**Han prometido mejorar aun más los tiempos**

En cuanto a los tiempos, sabemos que Lou Scheneider expuso, ante los constructores de la pista del "dirt track", lo siguiente:

—Ya hemos pasado los 100 kilómetros, — decía — pero no hemos de parar, hasta establecer un promedio horario de 120 por lo menos. El sábado, no será difícil que lo lográramos. Por lo menos, ese es nuestro deseo.

Si se tiene en cuenta el perímetro que tiene la pista de Sportivo Palermo, francamente habría que asombrarse hasta lo indecible si los americanos logran llegar a esa marca de tiempo.

### *Los Hermanos Tarrio Firmaron con Newell's*

(De nuestro corresponsal)

ROSARIO, 7. — Los asociados de Newell's Old Boys han recibido con general agrado la noticia de que los hermanos Oscar y Ezequiel Tarrio, puntales en la defensa del cuadro del Parque, seguirán prestando su concurso a la nombrada entidad por el término de un año más.

Los nombrados elementos han recibido de las autoridades del parque la suma de 10.000 pesos, — trescientos y 50 pesos por partido ganado— lo que evidencia la situación financiera de la vieja entidad del parque que a toda costa ha querido mantener en su seno a figuras que gozan de nombradía en todo el país.

Antonio Denessine, que también finalizaba su contrato con el club "rojinegro", ha recibido por la renovación del mismo la suma de 1.500 pesos con lo que el destacado half ha logrado abonar totalmente una casita para sus padres.

### Dos Regatas Organiza el Yacht Club San Isidro

Para aspirantes a timoneles de segunda ha preparado una regata el Yacht Club San Isidro, lo que llevará a cabo el domingo próximo a las 19 horas, estando en disputa el premio Ucucha, y en la que podrán intervenir barcos de la clase San Isidro.

Podrán acompañar a los aspirantes a los timoneles de segunda un timonel sorteado.

Además por la tarde, a las 15.30 horas se disputará otra regata por el premio Salvatierra. Tanto esta regata como la anterior se correrán en aguas del río de la Plata, en el triángulo azul, frente a San Isidro.


**DIVORCIO ABSOLUTO**
Tramito nuevo casamiento: Informes Ugalde-Gicca, Corrientes 435, Esc. 1°. Buenos Aires


## TOMO POSESION EL PRESIDENTE AMATEURISTA

### *"Trataré — Dijo el Dr. Ruzzo — de Ser Util a la Causa Deportiva"*

Anoche se constituyó en el local de la Asociación Argentina de Football el nuevo Consejo Directivo de la entidad de la calle Viamonte, haciéndose cargo de la presidencia de la casa el doctor Alejandro Ruzzo, electo recientemente en la asamblea anual.

**Palabras del doctor Ruzzo**

El vicepresidente en ejercicio, señor Roberto Raúl Justo, abrió el acto e hizo entrega en seguida de la presidencia al doctor Ruzzo, quien rápidamente agradeció la distinción de que fuera objeto.

—Es necesario — dijo entre otras cosas — ocuparse seriamente de los problemas del football, puesto que el deporte ha pasado ya a ser patrimonio del pueblo. Trataré, desde el alto cargo con que he sido honrado, de servir la causa de los deportistas.

**La nueva mesa directiva**

A continuación se pasó a elegir la mesa directiva para el período del año en curso, resultando electos por unanimidad los siguientes consejeros:

Presidente, doctor Alejandro Ruzzo; vicepresidente, Roberto Raúl Justo; secretarios, Severo M. Maresca y Carlos Lecca; prosecretario, José Caldas; tesorero, Juan J. Alvares, y protesorero, Juan Mac Duff.

Finalmente se resolvió que el lunes 12 del corriente, a las 18.30 horas, se efectúe el sorteo del campeonato de primera división, que deberá comenzar el 25 del actual.

### Las Segundas de River Vélez Jugarán el Sábado en el Field de Recoleta

Para el próximo sábado, han concertado un encuentro amistoso entre las segundas divisiones de Vélez Sársfield y River Plate, que se llevará a cabo en el field de los "millonarios".

En este encuentro los del "fortín" probarán por última vez a varios de los elementos que en los recientes partidos, no llegaron a rendir el máximum que se esperaba de ellos, y que por lo tanto les brindarán una oportunidad más para que logren afianzarse.


Dr. I. LIBERANI
VENEREAS
BLENORRAGIA - SIFILIS
CURA RAPIDA DEFINITIVA Y SIN DOLOR
METODOS MODERNOS
ABONOS MUY ECONOMICOS
CONSULTA $ 3.-
CONSULTAS DE 15 a 20 - DOM. DE 11 a 13
MAIPU 871

INSTITUTO MEDICO INTERNACIONAL
VENEREAS
ATENDIDO UNICAMENTE POR MEDICOS SIN PRACTICANTES NI ENFERMEROS
BRASIL 923
PZA. CONSTITUCION

A.M.A. AGRUPACION MEDICA
SIEMPRE UNICA
ANTI-VENEREA
CURA RAPIDA, SEGURA
LAVALLE 310

Dr. A. FEINMANN
IMPOTENCIA
DEBILIDAD SEXUAL
METODO CIENTIFICO MUY EFICAZ BASADO EN LA REGENERACION FUNCIONAL DE LAS GLANDULAS SEXUALES Y SISTEMA NERVIOSO
VARICES
LLAGAS - ULCERAS DE LAS PIERNAS
HEMORROIDES
CURA RAPIDA Y DEFINITIVA SIN OPERACION
SIN DOLOR SIN GUARDAR CAMA
MARTES, JUEVES, SABADO DE LAS 17 a 20
MAIPU 871

CLINICA SAN ROQUE
ATENDIDA POR MEDICOS ESPECIALISTAS
URINARIAS
AMBOS SEXOS
BLENORRAGIA AGUDA Y CRONICA
DEBILIDAD SEXUAL - SECRETAS
CURA RAPIDA Y GARANTIDA
DIATERMIA Y RAYOS ULTRAVIOLETA
HEMORROIDES TRATAMIENTO SIN OPERACION
CARLOS PELLEGRINI 641
ABONOS ECONOMICOS

VENEREAS
INSTITUTO MEDICO ESPECIALISTAS
URINARIAS - PIEL - SIFILIS
DE 9 A 12 Y DE 14 A 21 HS.
Bmé. MITRE 1741
PLAZA CONGRESO


# "El Gauchito" González Tenía 6 Años y Prometía Ser Todo un Crack de la Pelota

## LES GANABA A JUGADORES DE MAYOR EDAD

### *Actualmente Figura entre los Primeros Pelotaris*

Entre los instrumentos para jugar a la pelota el que cuenta con mayor número de adeptos es, indudablemente, la paleta y de los paletistas uno de los más populares es José González, a quien conocen con el sobrenombre de "El gauchito". González, además de jugar con gran habilidad, es muchacho de buen criterio para juzgar las cosas referentes al deporte, y entonces CRITICA, siguiendo su norma de conducta de preocuparse con interés de los deportes en general, le ha solicitado esta entrevista a la que "El Gauchito" ha accedido de muy buena voluntad.

**Se "colaba" en la cancha del "Bajo"**

—Con mucho gusto me pondré a su disposición, amigo cronista, — nos dijo González — y más siendo de CRITICA, por ser el diario que está más al alcance de la gente del pueblo, que es mi gente.

—¿Dónde aprendió usted a jugar a la pelota?

—Aprendí a jugar en Rosario de Santa Fe, donde nací el año 1911. Desde muy pibe me gustó la pelota y cada vez que podía entraba a la vieja cancha del "Bajo", en la calle Sargento Cabral 133, que estaba situada enfrente de la casa de negocio que fué de mis padres. Don Florencio Osés, uno de los dueños de la cancha, simpatizó conmigo, y me permitía pelotear junto con otros muchachos del barrio, sin cobrarnos nada.

—¿Y cuándo comenzó a entreverarse con los jugadores mayores?

—Después, cuando don Florentino notó mis progresos, me echaba de pollo contra algunos aficionados mucho mayores en edad que yo y le hacía mucha gracia verme ganar, valiéndome de la maña contra la mayor pegada de mis contrarios.

**A los 16 años vino a Buenos Aires**

*EL "GAUCHITO" Gonzáles es uno de nuestros más destacados valores en el noble deporte de la pelota, sobresaliendo por su vitalidad y entusiasmo, que lo hacen luchar sin decaer durante todo el match*

—¿Cómo y cuándo vino usted a Buenos Aires?

—Siendo yo un muchacho de 16 años tuve la suerte de caer en gracia a algunos señores concurrentes a los partidos de la sección vermouth en la cancha de pelota del "Bajo" y fué entonces que don Miguel y don Luis Dufour, a quienes siempre estaré agradecido, me aconsejaron que buscara trabajo en Buenos Aires, donde al mismo tiempo podría jugar a la pelota como profesional y en esa forma ganaría mi vida honestamente dentro de mis aptitudes.

—¿Se animó pronto a venir al "poblado"?

—Así lo hice; vine a Buenos Aires y desde el pueblo de Monte Grande, donde estaba trabajando de camionero, empecé a jugar por primera vez en los partidos oficiales a paleta en la cancha Euskal Erria, de donde pasé a La Querencia y por último al Club de Pelota Almagro, donde actualmente juego clasificado en primera categoría, formando parte de un cuadro de jugadores de primer orden en todo sentido, donde figuran paletistas de la talla de Rodolfo Huarte, Gabriel Hauche, Héctor Rubini, Mariano Evangelista, Manuel Utge, Gervasio Bertini y muchos otros.

**Para él, Huarte es un "fenómeno"**

—Y de todos los jugadores que ha nombrado, ¿cuál es el mejor?

Sobre eso no hay la menor duda. Huarte es el campeón; es un fenómeno y por su edad y sus condiciones físicas hay todavía Huarte para mucho tiempo, y esto lo digo encantado porque somos íntimos amigos.

—¿Podría usted darnos su impresión sobre el porvenir del profesionalismo en la pelota?

—Siendo yo profesional, tendría casi por obligación que ser optimista, pero sin embargo pienso que dependiendo el profesionalismo exclusivamente de empresas particulares, nuestro porvenir no ofrece garantías muy sólidas, aunque abrigo la esperanza de que nuestra situación puede mejorar mucho con la bondad de nuestra actuación y la ayuda de los periodistas, factor que considero indispensable.

Y "El Gauchito", que había estado inquieto durante nuestro interrogatorio, dió un suspiro de alivio cuando terminamos.


CONTRA IMPOTENCIA SEXUAL
RAPIDO y EFICAZ — Unico sistema de acción fisiológica. Repone las fuerzas perdidas por abusos o enfermedad. Notable desarrollador y regenerador de la virilidad.
Pte. Sup. Gob. Nac. Arg. No. 20390
Solicite folleto enviando 0.50 ctvs. en estampillas o concurra a las consultas de 11 a 19 horas.
SARMIENTO 2495 — INSTITUTO VIRIFILO — Buenos Aires


## Licitaciones Oficiales

### LICITACION PUBLICA
### DIRECCION NACIONAL DE VIALIDAD

En las fechas y horas indicadas a continuación, en San Martín 871, Capital Federal, para adjudicar las obras que más abajo se detallan. Se publican, también, los precios de los proyectos y pliegos de con- [illegible]

Trenque Lauquen a Pigüé. Conservación por un año. $ 39.541.

SANTA FE. — Marzo 15, 14.30 hs. — Camino de Calchaquí a Alejandra. — Longitud 50.550 Kms. (2° llamado). — Con- [illegible]

[illegible]

# Programas de 10 Carreras en Palermo y La Plata

## Hipódromo de La Plata

**Programa Para el Sábado**

**Primera carrera — 1200 metros**
COL 56 kilos, E. Rubio.
EGREGIA 56, J. Bastías.
QUINKA 56, A. Moreno.
SERPIENTE 56, X. X.
SANDARACA 56, A. Domínguez.
QUEILEN 56, X. X.
AMISTOSA 56, X. X.
PRECAVIDA 56, P. Bustamante.
MARIONITA 56, X. X.
RASTRILLERA 56, X. X.
MASCAREÑAS 56, E. Medina.
EDEL 56, M. Núñez.
INVASORA 56, dudosa.
SALLY 56, X. X.
PROPICIA 56, R. Degaetano.
PALMADA 56, X. X.
CHISPOSA 56, M. Robles.
THE NUN 56, A. M. Tula.
URUGUAYITA 56, A. Lhuiller.
MOGATA 56, R. Cecchi.
VILLANA 56, X. X.
HIJAELPAGO 56, H. Giménez.

**Segunda carrera — 1000 metros**
GOLFILLO 56 kilos, T. Albertini.
BUEN OLOR 56, E. García.
FULTON II 54, X. X.
EL CHEKO 56, T. Sánchez.
AU REVOIR 56, A. Quinteros.
DERECHO 56, X. X.
BOYCOTT 56, M. Martín.
FIERABRAS 56, M. Sola.
AGUINALDO 56, R. B. Batista.
HORNERO 56, J. Sola.
RASTONAZO 56, S. Fagúndez.
CHAQUILO 56, X. X.
EL ARABE 56, J. Chavarry.
DUERO 56, X. X.
ABISMO 56, F. R. Quinteros.
BATACAZO 56, S. di Tomaso.
LINDO REY 56, A. F. Calonge.
VENTOVAN 56, M. Robles.
RICHMOND 56, M. Núñez.
PEÑASCO 56, M. Domínguez.
SARMIENTO 56, X. X.
LASSO 56, R. Cecchi.
ZAPIOLA 56, R. B. Batista.
PINGOBUENO 56, M. Sola.
MERLIN 56, X. X.
MARINERITO 56, A. Baistrochi.
HERMOGENES 56, J. Bastías.
QUITERIO 56, E. G. Greme.
ROCIO 56, A. M. Tula.

**Tercera carrera — 1000 metros**
ABATE 55 kilos, T. Albertini.
SECTARIO 55, E. García.
SIR NIGEL 55, S. di Tomasso.
MOGOTES 55, E. Rubio.
INCAUTO 55, A. Moreno.
WILSON 55, X. X.
WASHINGTON 55, C. Capra.
ESTOQUE 55, A. Motta.
LECTOR 55, X. X.
TASK 55, X. X.
BUEN TIPO 55, P. Cufré.
NERON 55, J. Sola.
LORD NELSON 55, M. Sola.
SVENGALI 55, X. X.
NECTARIA 53, R. Cecchi.
ANDARIEGA 53, J. Chavarry.
VALENCIANA 53, P. Bustamante.
MIRADORA 53, X. X.
REPENTINA 53, X. X.
ROMINA 53, X. X.
VIEJA BRAVA 53, X. X.
SISERUTA 53, J. Martínez.
KIT KAT 53, M. Núñez.
ADREDE 53, J. Lapellegrina.
CHOYA 53, X. X.

**Cuarta carrera — 1200 metros**
SLEET 58 kilos, E. Tadei.
TEODOMIRA 56, no correrá.
SISERA 56, P. Bustamante.
MISS ARCHER 56, A. Moreno.
CARPETERA 56, J. Sola.
LLAY LLAY 56, H. Giménez.
VIHUELA 56, J. Vecino.
TRASCENDENCIA 56, X. X.
FUGITIVA 56, R. Schulz.
MIGNONETTE 53, M. Domínguez.
PARAPARA 53, A. F. Calonge.
RIENDASUELTA 53, A. Lemes.
ATALIA 53, M. Robles.
HIJA BUENA 53, J. Lapellegrina.
CIRCE 53, X. X.
FEDERACION 53, M. Gil.
CELADA 53, S. Fagúndez.
DULZAINA 53, X. X.
MATITA 53, M. Sola.
SAVIA 53, R. B. Batista.
MASHABLA 53, J. Raggio.
FIDELA 53, E. García.
FERRADA 53, X. X.
SUSA 53, A. M. Tula.
GARZA 53, D. Fernández.
MALEN II 53, M. Arambel.

**Quinta carrera — 2000 metros**
BOYERO 57 kilos, M. Robles.
HONDAZO 57, R. B. Batista.
PIRUNCHO 55, A. M. Tula.
VERAZ 56, M. Gil.
LEX 52, M. Domínguez.
MANATI 51, J. E. Fernández.
CACHETERO 50, X. X.
SANTOS LUGARES 50, M. Reparaz.
CIUDADANO 48, S. Fuentes.
ARRIETA 48, A. Domínguez.

**Sexta carrera — 1500 metros**
VOLANTIN 56 kilos, X. X.
BANDEAO 56, E. Tadei.
RAMPLON 54, J. Bastías.
INSULAR 54, X. X.
CHIN CHIN 54, X. X.
MOSCATO 53, A. Lhuiller.
MARED 53, M. Robles.
AMANECER 53, M. Gil.
TASTER 53, A. M. Tula.
TREMENDO 52, J. Lapellegrina.
BURLERON 52, X. X.
AQUELDIA 52, H. García.
[illegible]

## El Ganador del Comparación, Berlioz, Volvió a su Entrenamiento Completamente Sano

### El Hijo de Bis en su Nueva Campaña Logrará Lindos Triunfos

**Caballito del Pueblo, Volverá a Despertar Entusiasmo con sus Brazadas Elásticas y Noble Corazón**

Estamos próximos a las grandes tardes clásicas de Palermo. Las carreras de productos no tardarán también en darnos la vislumbración de futuros campeones y, por lo tanto, el recuerdo de los elementos de la guardia vieja que enfrentarán a los futuros cracks es el tema del momento. Se piensa aun en Payaso y otros pingos, Calibán, Orégano, Cute Eyes, pero el corazón del pueblo "burrero" lo tiene ganado otro caballito modesto, pero de garras, cuyo nombre es Berlioz.

**"Cuna Gaucha"**

El hijo de Bis nació en el haras La Oriental, que podríamos llamarle cuna gaucha, ya que en aquellos mismos campos, en los cuales Berlioz conociera el sol, también nacieron caballos de la talla de Rubens, Bermejo, King Lomond, Lacio y otro gran número de figuras que en las arenas de Palermo lograran grandes éxitos.

Es por eso que desde su cuna viene siendo Berlioz un caballo llamado a tener renombre en sus pasos por las pistas.

Es el tipo del caballito del pueblo, manso, dócil y ágil a la vez, poniendo en sus elásticas brazadas sello de crak y en sus victorias dejó entrever poseer un corazón digno de nuestros grandes campeones.

**Prestigio adquirido**

*El pupilo del stud El Carmen es de estos caballos que van adquiriendo prestigio a base de hazañas. Su tipo, modesto y poco seductor —como en el caso de Mineral— no llega a satisfacer la vista de los entendidos, que lo ven desfilar como un eterno no placé. Pero Berlioz fué escalando altura y llegó a las pruebas clásicas, ganándose el corazón del pueblo con sus victorias netas sin ayudas y como las conquistaron los grandes como Rico, Payaso, Mineral, y otros.*

*Fué así que, luego de derrotar a Calibán en una milla, su triunfo en el Comparación lo reveló netamente, confirmando así la impresión que siempre mereciera a los dirigentes de su caballeriza.*

**Un borrón inesperado**

La fatalidad quiso que el hijo de Bis, luego de haber ganado en tan brillante forma y de uno a otro extremo, el clásico Comparación, su fracaso en el clásico Buenos Aires pusiera un borrón inesperado en su gloriosa campaña.

Sus remos habían claudicado una vez más: no logró mantener sus posiciones a pesar de salir al frente del lote con la pujanza de otras veces, pero tal contraste no vino sino a malograr el final de una campaña, pero nunca a rebajar de su pedestal a un caballito que con su "tipo criollo" había llegado a arrancar aplausos espontáneos, "hurras de hinchadas", que con todo el cariño que sabe sentir al "burrero", premiaban tan espléndidas performances.

Si el premio Buenos Aires no hubiera sido fatal para Berlioz, él seguiría siendo para todos los aficionados el caballo del año; no obstante se le sigue y se le espera, confiándose en una rehabilitación que no deje lugar a dudas.

**Solo de fracasos**

A través de su campaña, Berlioz sólo en dos oportunidades no logró clasificarse en los puestos de sentencia. Ellas fueron: en su debut y en la Polla de Potrillos, en la cual no salió más ventajosamente colocado debido a que sus remos sintieran el esfuerzo. En su despedida ocupó el tercer puesto en el Buenos Aires, pero esa performance, como va dicho, no puede tenerse en cuenta.

**Su campaña**

Debutó el pupilo de Juan Lofiego el día 14 de mayo de 1933, en cuya carrera no logró clasificación alguna en pos de Orégano, en 1'24" 3|5 los 1400 metros, contando sólo con 900 ganadores.

**Siete días después...**

O sea el 21 de mayo, Berlioz estuvo a punto de abonar un dividendo de cinco cifras, pues contando sólo con 545 ganadores, en un total de 64.736, llegó segundo, nada menos que de Aretino, en 59" 1|5 los 1000 metros, a sólo un cuerpo y tres cuartos, precediendo a Arlequín y Chamuscao.

**Volvió a perder**

En su tercera presentación también volvió a perder el pupilo del stud Carmencita, llegando sólo tercero de Arlequín y Canelo, pero siendo estorbado en mitad del recorrido de la carrera, y sus allegados sufrieron, así, un nuevo contraste.

**Favorito esta vez**

El 29 de junio, Berlioz llegó segundo a un cuerpo y medio de El Pago, en 1'4" 4|5 los 1100 metros, y esta vez fué el favorito de la carrera, contando con 13.128 ganadores. Fué su nueva derrota una cosa inesperada en su ecurie, que confiaba en verlo ganar fácil.

**Con 48 kilos... tercero**

Sin duda alguna ésta fué la derrota más sorprendente de Berlioz, en la que por el peso de 48 kilos, fué dirigido por el jockey Pedro Falcón, y no por A. Lofiego, que fué el látigo de su campaña. Esta vez, el hijo de Bis llegó tercero de Miss Dora en 58" 3|5 los 1000 metros, siendo segunda Botavara y cuarto Waler.

**Como quien se revela**

Pocos días después, Berlioz salió a la pista actuando por primera vez fuera del tiro derecho, interviniendo en los 1500 metros del Premio Serenus, distancia en la cual como quien se revela de sus anteriores andanzas, se impuso de uno a otro extremo en el excelente tiempo de 1'31" 2|5. Fué así que su clase entró ya a ganarse el corazón del pueblo. Su triunfo lo obtuvo con toda facilidad, sin desgastar energías en ningún momento, y dió así la primera satisfacción a sus numerosos partidarios, que lo vieron siempre como una promesa.

**Se sintió en la Polla**

Cuando ya su presencia en cualquier carrera a disputarse entre los elementos de su generación era toda una promesa, Berlioz disputó la Polla de Potrillos, sin lograr tener figuración alguna, pero corriendo muy bien en todo momento.

Cuando faltaban trescientos metros para el disco, Berlioz luchaba con Requiebro por el primer puesto, a tiempo que ¡I', que resultó el ganador, se deslizaba por la empalizada. Fué una carrera falsa del noble caballito de Lofiego.

**Tardó en volver**

Como su cura interrumpió su entrenamiento, Berlioz tardó en volver a las luchas, y fué llevado despacio, para reaparecer algo falto de forma el día 8 de octubre, o sea tres meses después de su encuentro en la Polla de Potrillos.

A pesar de que el hijo de Bis no se encontraba en estado perfecto, llegó segundo a un pescuezo de Intrigante, en 1'33" los 1500 metros —pista húmeda— y luego de haber sido pechado en el codo por Don Bosco.

Su carrera, pues, fué excelente, y lo presentaba como performer clasificado en cuanto volviera a salir a la pista.

**Volvió y ganó**

Al volver a actuar en público, conquistó una linda victoria sobre Nudité y Morón, en 1'37" 4|5, de punta a punta y con la soltura que da relieve a los pingos de valor, llegó al disco con dos cuerpos de ventaja.

**Venció a Calibán**

Reapareció en la milla del clásico Estados Unidos del Brasil. Su presencia de animal de poca talla pasó casi inadvertida frente a Calibán, Mar Caspio, Ivanosky y otros, y fué así que alcanzó a abonar el bonito dividendo de $ 14.80. Su triunfo, como los anteriores, fué obtenido de extremo a extremo, defendiéndose bravamente de la carga final que le llevara Calibán, al cual dirigió con tino Abelardo Pérez. En esta milla clásica Berlioz empleó el buen tiempo de 1'36" 4|5.

**"El Comparación"... $ 14.90**

*Y fué el sello de su magnífica campaña. En esta oportunidad Berlioz salía a la pista con distinta chaquetilla un cambio de colores simplemente, pero nada más. Bajo esa variedad de distintivo, Berlioz era el mismo caballito del pueblo. Manso, de andar tranquilo, su figura no revelaba el poder locomotivo que poco después se pondría de manifiesto al recorrer los 2200 metros en el tiempo notable de 2'14" 4|5 dejando tras el camino recorrido a elementos como Cute Eyes, su vencedor del Buenos Aires, pocos días después. Glober Trotter, Aretino, Chanfle y Requiebro. Fué el Comparación de Berlioz, el triunfo que consagra a un animal de calidad, cosa que le valió para recibir del público de Palermo el premio que con marcada simpatía se ganan los campeones.*

**Su estado actual**

Hemos visitado ayer la caballeriza del trainer Juan Lofiego, que, conjuntamente con su hermano Antonio, fueron los profesionales que llevaron al triunfo al hijo de Bis.

Como puede apreciar el aficionado en nuestra nota gráfica, el estado del noble zaino colorado no puede ser más perfecto; sus manos, mediante el tratamiento enérgico a que fuera sometido, han vuelto a adquirir plena forma. Ya es sometido a partidas a medio correr, y en las pistas su silueta es seguida por los profesionales conscientes que gustan siempre de la admiración de un crack...

En las próximas jornadas volveremos nuevamente a apreciar las bondades del héroe nacido en el haras La Oriental, y no podemos menos que que gritarle: ¡Berlioz viejo!... ¡Dale, Toto!... ¡Que te sigan esos maulas, que vos tenés corazón!...

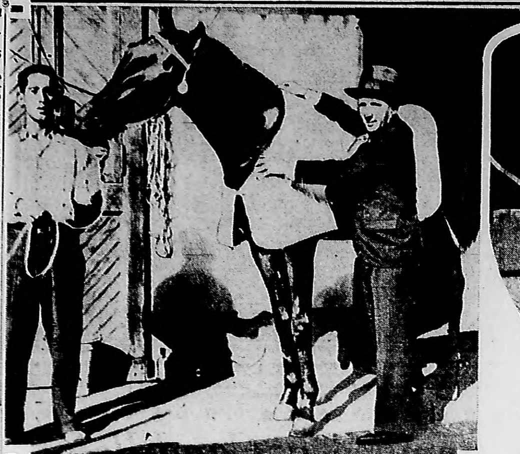

LOS REMOS delanteros del buen hijo de Bis han adquirido el aplomo necesario y vuelven a merecer a su trainer y peón la confianza de tiempos pasados

EL TRAINER Juan Lofiego lee CRITICA, mientras Berlioz, pingo cariñoso, busca el rezago del que diariamente trabaja a su lado

## No Asoman Todavía los de Mejor Clase

ENTRAMOS a marzo sin que los altos precios hayan asomado en las pistas. Sólo en determinados casos hemos visto desfilar potrillos y potrancas de discretísimos antecedentes, pero los de mayor precio aún están en vías de completar la forma. Fué un verano poco propicio para la preparación de los elementos nuevos — los fuertes calores son siempre perjudiciales para trabajar intensamente la potrillada —, pero hace quince días que la temperatura es más amable y bien podían asomar ya en la pista los primeros elementos clásicos, que este año están bastante atrasados. Por el momento sólo Black Arrow, Cuerdo, Redomado y Juan de Garay parecen los mejores. El domingo iniciará su campaña uno de los más hermosos de las pasadas ventas — Azote —, pero no basta para salvar la situación de los productos de precio que desfilaron por el ring de ventas. Los meses de otoño suelen ser propicios para el debut de la potrillada clásica, pero este año tememos que demoren en iniciarse en las pistas los que han de brillar en los grandes premios de la temporada. Más pobre aun el núcleo de potrancas, puesto que sólo una de las conocidas parece poseer las condiciones necesarias para abrirse paso. ¿Dónde están los hijos de Alan Breck que llamaron la atención en el ring de ventas? ¿Qué se hicieron los productos de los sementales nuevos, que todos los años rompieron el fuego en en las primeras? Fué un verano de sobrecañas. Muchos productos que estaban adelantados se vieron atacados por esa inevitable lesión a las manos y tal vez a ello debe atribuirse la demora del debut. De todos modos habrá que tener confianza en la última generación, al mismo tiempo que debemos hacer votos porque sea más pareja y de mejores condiciones que la anterior.

## Cachetero Será de la Partida en la Prueba Central

**La Distancia de su Nuevo Compromiso no Puede Ser Inconveniente para un Buen Desempeño**

La última vez que fué de la partida Cachetero, el sábado pasado para precisar más aún, logró un merecido y ajustado triunfo en la carrera del desquite. Ganó como bueno y en tiempo discreto, por lo que conviene tenerlo muy en cuenta en cualquier compromiso en que intervenga. Además, Cachetero, anteriormente de producir dicha performance, fué segundo de Random, en una carrera sobre 2000 metros, la que perdió por media cabeza en 2'31"2|5.

Ahora bien, Cachetero intervendrá en la carrera que hace las veces de clásico en la reunión del sábado próximo, que es sobre 2000 metros y donde su chance es destacada.

Estamos convencidos que Cachetero ha de producir su mejor carrera en esta prueba central del programa platense.

## Gualinchay no Tardará en Lograr un Nuevo Exito

La carrera producida por este hijo de Gontran en su presentación en el clásico General Lavalle, no está de acuerdo con lo mucho que corre en privado, ni con su tercer puesto en pos de Retorta y El Muñeco, carrera en la cual llegó a menos de un cuerpo de la ganadora en 2'3" 3|5 para los 2000 metros.

Pero su último fracaso tiene su explicación en los inconvenientes sufridos durante el desarrollo, pues fué pechado varias veces, causa por la cual en cuanto corra lo recomendamos mucho.

Su nuevo cuidador, Miguel Carelli, confía en el oscuro del stud Saint James.

## Dominguero es Difícil que Vuelva a Correr

Este hijo de Bacán y Dame de Trefle, cuya campaña en las pistas fué nula debido a sus delicados remos, es muy probable que sea retirado del entrenamiento, por cuanto se cree perdida toda esperanza de cura. Dominguero, pese a su linda estampa, no ha logrado responder a la confianza que merecía a su ecurie.

## Billar Nuevamente en Pruebas en la Recta

Los aficionados recordarán la espléndida victoria obtenida sobre tiro derecho por este hijo de Alan Breck, y si bien pocos días después no figuró en una prueba con codo, ganada por Volatín, su chance ahora no debe pasar al olvido, por cuanto en privado anda muy bien.

El pupilo del cuidador Cipriano del Castillo, probablemente cumplirá su compromiso en los 1200 metros del premio Mi Sueño, en cuya carrera es muy capaz de resultar el ganador.

## Leif ha Vuelto a Seguir su Training

Este pupilo del cuidador Francisco Lacoste, que luego de un triunfo se sintiera de uno de sus remos, tuvo que ser puesto en cura, con el fin de hacerle desaparecer las dolencias aparecidas.

Desde hace unos días, Leif ha vuelto a las pistas y esta mañana fué sometido a un ejercicio moderado con el fin de que vaya adquiriendo una forma completa y pueda reaparecer produciendo una gran performance.

# EL FORFEITS ACLARARA EL PROGRAMA DEL DOMINGO PROXIMO EN PALERMO

## Los Pensionistas del Stud Condal

[illegible]

## COMPETIDORES Y MONTAS

**PRIMERA CARRERA**
Premio Venganza — 1400 metros
INDIA GUASA 57 kilos, E. Greme.
SIRINGA 57, T. Albertini.
RAJADORA 57, S. de Tomaso.
COTORRITA 57, X. X.
HIJA RICA 57, no correrá.
CINTA BLANCA 57, J. Martínez.
LUX 57, X. X.
SOLTERONA 55, H. Gómez.
NOSTALGIA 55, E. García.
JUGARRETA 55, no correrá.
AVENIDA NORTE 55, A. García.
PILOLA 55, J. Legomarsino.
GRAND MOTHER 55, A. Morales.
RETRANCA 55, X. X.
PISUELA 55, P. M. Quinteros.
RAFAGA 55, R. Montiveros.
TILLY 55, X. X.
CAMANDULA 55, J. Chavarri.
KIKA 55, X. X.
FAENZA 55, F. Moreira.

**SEGUNDA CARRERA**
Premio Mi Sueño — 1200 metros
VATAY 55 kilos, A. Lofiego.
MOQUEHUA 57, M. Gil.
SAMBELLO 56, X. X.
CADETE 56, G. Benvenutti.
ROMAN 55, F. Braga.
IVAN 54, X. X.
CAMPEON 53, E. Lema.
BELISARIO 53, X. X.
GIRONDINO 53, P. Ibarra.
SCAPIN 52, T. Albertini.
MONTEFRIO 52, no correrá.
POT POURRI 52, A. Guadalupe.
ATROPELLAO 52, P. Costa.
SIMPATICO 51, J. Martínez.
BILLAR 51, F. R. Quinteros.
BATELERO 50, no correrá.
PASQUINO 49, X. X.
GONG 48, J. Canal.
CHAQUILO 48, X. X.
ESCA 48, X. X.

**TERCERA CARRERA**
Premio Mme. Marie — 1500 metros
FIBRALTANERA 56 kilos, E. Callejas.
SEDACUENTA 56, R. Picón.
HORTENSIA 56, E. Lema.
INCAPAZ 56, X. X.
PALOMA AZUL 56, E. Delleutraz.
MIROTZA 56, X. X.
OSCURA 56, J. Chabarri.
CAPITANA 56, T. Albertini.
CHIROLA 55, E. Antúnez.
FLOREADA 56, A. Guadalupe.

**CUARTA CARRERA**
Premio Kali — 1000 metros
ZARZUELA 55 kilos, E. Antúnez.
MAIMARA 55, E. Greme.
MOBBY DYCK 55, F. Moreira.
S. WING 55, T. Albertini.
LEHE 55, F. Guerrero.
GOMAPURA 55, E. Orduna.
INVERNADA 55, A. Moreno.
SAUDADE 55, X. X.
SINGER 55, P. Falcón.
GOLETA 55, E. Spizzirri.
MALTA 55, J. Sola.
LEILA 55, I. Leguisamo.
PIRITA 55, A. Lofiego.
BELTZA 55, F. Rocco.

**QUINTA CARRERA**
Premio Talcahué — 1000 metros
J. DE GARAY 55 kilos, E. Lema.
ALCAZAR 55, P. Costa.
DOVER 55, M. Gil.
MANSERO 55, J. Canal.
ALEGRON 55, F. Guerrero.
BRENNUS 55, P. Falcón.
DESEADO 55, F. Moreira.
FANGACAN 55, A. Lofiego.
SILFO 55, F. Rocco.
SAPINO 55, J. Sola.
SURSUM 55, E. Antúnez.
AZOTE 55, no correrá.

**SEXTA CARRERA**
Premio Carlos Casares—1000 metros
MAIMARA 55 kilos, E. Greme.
ALABANA 55, P. Costa.
AGUANTADORA 55, H. Gómez.
CASUALIDAD 55, E. Orduna.
A. DE PLATA 55, R. Picón.
SALUD! 55, E. Antúnez.
BLACK ARROW 55, E. Lema.
ESTAFETA 55, I. Leguisamo.

**SEPTIMA CARRERA**
Premio Caritina — 1600 metros
DANZIG, 56 kilos, J. Martínez.
VAIRLEJOS 56, E. Orduna.
IPACARAI 56, A. Guadalupe.
BARBARO 56, J. Canal.
FULGURANTE 56, F. R. Quinteros.
PERMANENTE 56, P. Costa.
KIVITO 56, I. Leguisamo.
SPARTAN 56, M. Acosta.
JULES BRETON 56, E. García.
ATICO 56, E. Greme.
BASTONAZO 56, no correrá.
ALVIS 56, E. Spizzirri.
BATELERO 56, E. Lema.
BONRUS 56, X. X.

**OCTAVA CARRERA**
Premio Mojarrita — 1800 metros
INDIO, 59 kilos, E. Spizzirri.
FADISTA 57, J. Chavarri.
BADMINGTON 55, S. de Tomaso.
FILOSO II 54, X. X.
HIJA RICA 54, A. Santos.
EL TORITO 51, A. Peluffo.
MONTEFRIO 50, J. Martínez.
DOBLE TRES 50, R. Picón.
EXOTICO 49, X. X.
BARBIRROJA 49, E. García.

**NOVENA CARRERA**
Premio Gran Vista — 1600 metros
OREGANO, 59 kilos, E. Antúnez.
CAMILITO 56, A. Pérez.
CAMINADOR 54, J. Canal.
CACHADA 54, A. Peluffo.
ERGO 53, A. Lofiego.
WALLI 52, A. Santos.
MORON 51, I. Leguisamo.
MALO 48, X. X.
FILOSO II 48, X. X.
CADETE 48, M. Acosta.
IMP 48, X. X.
CINTARAZO 46, P. Falcón.

**DECIMA CARRERA**
Premio Estepa — 2200 metros
ARETINO, 60 kilos, I. Leguisamo.
SESORITO 57, J. Sola.
ASULRO 55, E. Lema.
HINDENBURG 54, M. Acosta.
ERGO 51, no correrá.
IAGO 51, A. Lofiego.
INDIO 46, no correrá.
SANGRADO 45, P. Falcón.
SAVOY 45, A. Santos.

## 37 Jugadas sin Salir a los Premios Lleva el 28 en Tucumán

LAS últimas 134 grandes de la Lotería de Tucumán, fueron las siguientes:

| | | | | | | | | | | | |
|---|---|---|---|---|---|---|---|---|---|---|---|
| 2999 | 14698 | 17727 | 11835 | 19053 | 12118 | 19134 | 14292 | 25094 | 8174 | 2498 | 11424 |
| 14507 | 10617 | 5025 | 23824 | 20592 | 14935 | 10057 | 2752 | 11301 | 6001 | 15276 | 15775 |
| 18868 | 26875 | 7398 | 10413 | 6373 | 1445 | 23758 | 14343 | 16713 | 6158 | 2862 | 14312 |
| 11661 | 6417 | 10292 | 8036 | 22966 | 13578 | 5448 | 12244 | 18382 | 15065 | 5344 | 17341 |
| 25295 | 25978 | 6420 | 21005 | 19855 | 3867 | 7894 | 8169 | 7662 | 23311 | 4253 | 4976 |
| 6997 | 10694 | 9841 | 26021 | 11597 | 15965 | 16410 | 6160 | 13651 | 15818 | 14555 | 6961 |
| 25713 | 6666 | 16821 | 2450 | 18170 | 21040 | 25881 | 18349 | 10496 | 16164 | 10336 | 18146 |
| 5019 | 8018 | 6910 | 21503 | 8256 | 25636 | 21676 | 23835 | 17768 | 19412 | 6949 | 10012 |
| 11597 | 3399 | 17372 | 5637 | 17596 | 24068 | 23137 | 15859 | 24145 | 6057 | 18449 | 1598 |
| 8032 | 13348 | 5541 | 15414 | 22215 | 5641 | 16316 | 16189 | 4954 | 5584 | 10526 | 21554 |
| 2915 | 25193 | 11568 | 4787 | 3822 | 16854 | 15768 | 16948 | | | | |

Salieron cuatro veces con la grande: 41, 57 y 98.

No salieron con el premio mayor: 00, 02, 04, 06, 08, 09, 23, 28, 29, 30, 31, 33, 35, 39, 42, 47, 71, 77, 79, 80, 83, 85, 86, 90 y 91.

Las terminaciones 5 y 8 salieron 17 veces con la grande.

El 0 es la última cifra más atrasada a la grande. Hace 48 jugadas que no sale.

En los últimos 134 sorteos, con un total de 2546 premios mayores, salieron con mayor frecuencia:

| | | | | | | | |
|---|---|---|---|---|---|---|---|
| 21 | salió | 44 | veces | Salieron menos: | | | |
| 56 | " | 39 | " | 61 | salió | 15 | veces |
| 55 | " | 38 | " | 63 | " | 15 | " |
| 30 | " | 37 | " | 31 | " | 16 | " |
| 25 | " | 35 | " | | | | |
| 58 | " | 35 | " | | | | |

Las dos últimas cifras más atrasadas a los premios, son las siguientes:

| | | | | | | |
|---|---|---|---|---|---|---|
| 28 | hace | 37 | jugadas | que | no | sale |
| 52 | " | 22 | " | " | " | " |
| 00 | " | 18 | " | " | " | " |
| 12 | " | 18 | " | " | " | " |
| 15 | " | 17 | " | " | " | " |
| 46 | " | 16 | " | " | " | " |

## Llay Llay Puede Seguir la Serie el Sábado Próximo

**Disputará la Cuarta Carrera del Programa, con Mucha Chance**

Una de las yeguas que actualmente corren más en La Plata es sin duda alguna Llay Llay, la que lleva conquistados dos triunfos consecutivos y todo hace pensar que logre el tercero en este nuevo encuentro.

Llay Llay termina de imponerse a Federación con entera facilidad y en gran tiempo, habiendo seguido en muy buena forma.

Su compromiso próximo es sobre la distancia de 1200 metros, tiro que le conviene especialmente y donde ha demostrado su verdadera calidad de yegua reconocida.

Es bueno, pues, que no se le olvide en esta oportunidad, ya que nos parece número puesto y de un sport que puede alcanzar a los diez pesos.

## Varias Noticias

La lluvia de la mañana malogró los ejercicios de Palermo. Sólo en la cancha del medio se registraron algunas partidas, sin mayor importancia.

**Chirola**, con Antúnez, 1000 metros, muy cómoda.

**Trompetada**, con el mismo jockey, 1000 metros, al freno.

**Blaguer**, será enviado a Montevideo, a cargo del trainer Milia.

**Azote** será declarado forfeit esta tarde.

**Orégano** fué sometido hoy a un trabajo de 1000 metros, con la monta de E. Antúnez.

—**Dollar**, un Leteo y Doña Chela, se hizo roncador y lo dieron de baja.

—**Atajen**, el hijo de Grandpré y Antígona, que cuida Maschio, se volvió roncador.

—**El aprendiz** J. Martínez, que fuera a Corrientes para visitar a su familia, ya está de regreso.


GRIETAS
SOBRECAÑAS
VEJIGAS
INFLAMACIONES
HERIDAS INFECTADAS
ULCERAS
PASMOS
TODAS ESTAS PLAGAS DESAPARECEN RAPIDA Y TOTALMENTE USANDO EL UNGUENTO "SAN"
NO ES CAUSTICO
LABORATORIOS LE MONNIER
SARMIENTO 2039
UT-41-8719

GANARA MUCHO DINERO si estudia, una hora diaria, una de estas profesiones lucrativas, que aprenderá rápida y económicamente por correo

Dibujante
Procurador
Electricidad
Agricultura
Tenedor de Libros
Perito Comercial
Químico Industrial
Corte y Confección
Idóneo en Farmacia
Periodismo y Publicidad
Radio - Televisión - Fonofilm
Mecánico Electricista de Autos
Constructor de Obras y Caminos

Impartimos, con gran eficacia, los conocimientos técnicos y prácticos que necesitan los que desean prosperar

La administración de este diario certifica la seriedad de esta antigua y prestigiosa institución argentina de enseñanza.

Mándenos este cupón, escrito con claridad, y recibirá un folleto explicativo
Escuelas Sudamericanas
689 Av. MONTES DE OCA 695 Bs. As.
(Palacio Propio — Escuelas Buenos Aires — República Argentina)
Nombre
Dirección
Localidad

# Alma Torera

POR

**D. Juan el Zorro**

## Radiotelefónicas

"Le va a acompañar un guitarrista"

* ☆ *

### PLANTA APERITIVA

La corteza empleada para los vinos aperitivos procede de la "Chinchona officinalis", árbol de unos treinta metros de altura originario del Ecuador, Perú, Venezuela y Bolivia. Aclimatado en Java, esta isla da hoy un ochenta y cinco por ciento de la producción mundial, siendo Amsterdam y Londres los puertos que han monopolizado la importación en Europa.

### DIO LA PAUTA

En Dundee hay un obelisco en memoria de James Browman Lindsay, que falleció en junio de 1862. En uno de los lados del monumento se lee esta inscripción: "Un buscador en la ciencia eléctrica: predijo la aplicación de la electricidad para el alumbrado y como substituto del vapor y del carbón en la calefacción. Planeó un telégrafo eléctrico en 1832, sugirió el arte de soldar eléctricamente; propuso un telégrafo submarino en 1843, y realizó la telegrafía sin hilos en el agua en 1853".

* ☆ *

### De UBALDINO RAMACHUZA

(Corresponsal de "Alma Torera" en Salí Queló)

### ME QUIEREN HACER RODAR

SALI QUELO, marzo 6.

Hay aquí unos cuantos muchachones, algunos de ellos con la piel ya bastante dura, que hacen versitos y los publican en los periódicos locales. Han formado una sociedad llamada "Centro Perpendicular", y ahí se reúnen todas las noches a decir versadas y a sacarle el cuero a la vecindad.

Ayer a la tarde me vió el presidente del centro ese para que vaya a tomar parte en el cotorreo. Yo me negué, pero el hombre insistió:

—Nuestra sociedad quiere honrarlo admitiéndolo en su seno. Usted no es poeta, y, por lo tanto, nosotros, que sí somos poetas, tenemos gran superioridad intelectual sobre usted. Pero usted es corresponsal de un gran diario y nos puede ayudar para que nos publiquen las fotos y nos den algún bombito de vez en cuando. En pago de eso, nosotros le vamos a enseñar a escribir, porque se ve que usted, aunque hombre medio inteligente, no domina la cuestión estilo. Escribe sin figuras retóricas... ¿Usted sabe lo que es una figura retórica?

—No conozco más figuras que las de las cajas de fósforos.

—¡No ve! Además usa muchos lugares comunes... ¿Usted sabe lo que es un lugar común?

—Eso sí lo sé, pero no se lo digo porque soy hombre bien hablado.

—No, no, tampoco sabe. Confunde feo... Vea, el otro día, en esa correspondencia donde usted le hacía propaganda a don Pedro Chajamonte, leí esta frase: "Según lo que colijo, don Pedro es de la masa de los hombres de estado". Eso es un lugar común. Fíjese cuánto mejor no quedaría diciendo lo mismo de esta manera: "Todo resquicio de mis materias grisáceas son colegentes de la masa de estado de don Pedro".

—¿Y eso qué es?

—Lo que usted dijo, pero expresado con novedad y elegancia.

—Vea, mocito: me parece que ya estoy viejo para darle tantas vueltas a la faja. Me conformo con atarme las bombachas con una simple piola.

—Es que le van a quitar la corresponsalía. Ya dos o tres poetas hablamos del asunto, para suplantarlo. La intelectualidad del pueblo debe estar bien representada.

El hombre se fué y yo me quedé con un poco de chucho. No me tengo mucha fe como literato. ¿Para qué voy a negarlo? Escribo sin saber qué me sale. Nunca me enteré de si lo que hago se llama distongo o vierbo, y para mí tanto vale un asjetivo como una proposición, aunque la proposición sea buena.

Pero, por si los poetas me quieren hacer caer del caballo, ya estuve ensayando el asunto de las figuras retóricas, y anoche me salió una regularcita: "La picana del boyero, jeringa que no es de hospital, le da al buey una inyección de progreso".

UBALDINO RAMACHUZA

### CURIOSIDAD EDILICIA

**Los primeros conatos de rascacielos aparecieron en Buenos Aires con las galeras de siete pisos.**

La Fuerza de la Costumbre

EL AMIGO. — ¡Hola, querido! ¿Qué tienes que hacer esta noche?

### Decoraciones Teatrales

Según los más, las decoraciones en el teatro fueron inventadas por el artista griego Agatarco. [illegible] ... fueron los romanos los primeros que la presentaron en sus coliseos. La escena romana tenía un fondo fijo con tres puertas: la del centro, [illegible] ... y la de la izquierda, para el tercer representante.

### MENTIRAS CRIOLLAS

*No quise ser candidato*

### Va Chip...

*Por Rip*

*Lerroux asiste en Madrid a una función de circo. Un equilibrista hace piruetas sobre la cuerda floja. El joven secretario que le acompaña aplaude el número con entusiasmo. Lerroux sonríe con indulgencia.*

—*¿Te place el circo, chico?*

—*Perdón, señor, pero en este momento pensaba en la política. He aquí, don Alejandro, uno que sabe zarandearse a derecha y a izquierda sin perder el equilibrio...*

—*Es la infancia del arte. Este se sostiene con ayuda de su paraguas. Pero supone que le cambian el paraguas por un ministerio...*

# GANAMOS, GRITO EL TRUQUERO Y UNA FLOR LO DEJO FUERA

## Ha Seguido Bien la Favorita del Clásico Casares

**El Trainer Miguel Carelli le Tiene Gran Fe Para el Porvenir; Afirma que Tiene Grandes Condiciones**

BLACK ARROW, favorita del clásico Carlos Casares, luce estado perfecto. Esta mañana entrevistamos al trainer Miguel Carelli, quien nos manifestó que tiene esperanzas de sacar una potranca de gran porvenir, pues la hija de Silurián posee las mejores condiciones para hacer brillante campaña.

—Es mansa como un cordero — dijo Carelli — y come como un potrillo serio. En los trabajos es tranquila como un animal de mayor edad y se presta para hacer con ella lo que uno desee, sin hacer el menor desgaste de energías. Los grandes caballos son, precisamente, los que poseen esa condición preciosa que permite colocarlos en su justo punto de entrenamiento, sin la menor contrariedad en su carácter. El domingo hemos de poder apreciar hasta dónde es capaz de llegar esa descendiente de Swynford, que desde el día de su debut conquistó la opinión y el sábado aparecerá favorita de la prensa y del público. No sería una sorpresa que el Casares lo gane la vencedora de la Polla de Potrancas.

## Los "Ases" de Moreno no Tienen Miedo ni a los Más Pintados

CONSTANTINO Bargados (h.), el entusiasta animador del campeonato nacional amateur de truco que se disputa en el Thino's Bar, al lado de los campeones Iglesias y Mañé no tiene miedo a los artistas de La Peña Gaucha, por más tigres que sean. En la mesa, los "ases" posan para CRITICA durante un bravo encuentro

# Vuelta a Vuelta los de la "Peña Gaucha" Están Cantando Flor

**Los "Dos" Mosqueteros de la Conocida Peña de los Poetas y los Pintores Criollos Están Haciendo Roncha en el Thino's Bar de la Calle Moreno**

UN gran baluarte truquero se ha formado con los campeones locales concentrados por CRITICA en el bar Thino's de la calle Moreno esquina San José. Orejean con extraordinaria bravura, en esta sede oficial del campeonato, los más hábiles y audaces jugadores de las secciones 4a. y 6a. Los que salgan triunfantes harán del clásico juego al truco una real cátedra. A tal extremo están llevando las partidas eliminatorias de la semifinal que se están disputando allí.

**Los "Dos" mosqueteros**

En el Thino's bar, refugio truquero de la más rancia aristocracia, pelean por el campeonato correspondiente a la 4a. sección policial parejas de fama criolla, como las integradas por los campeones del local, Agustín Iglesias y Antonio Mañé, conocidos por el apodo de "Los Ases" de Moreno; los campeones del comercio de la calle Rivadavia 1300, R. Ramón Trazanos y Manuel Llanos, y Los "Dos" Mosqueteros, Raúl Calvento Raugnard y Julio Seguí, gloriosos representantes de la agrupación de gente de arte y de letras "La Peña Gaucha".

Las tres parejas mencionadas tienen bien ganados prestigios en partidas anteriores, por el campeonato local. Se temía, pues, su debut en el Thino's Bar, ante un público numeroso y entusiasta; y hasta se llegó, en un momento, a ver cierta emoción contenida en el rostro de los "gauchos".

**Cancheros viejos**

Esta noche, sin embargo, se llevará a cabo la primera partida brava del campeonato, entre los "dos" Mosqueteros y Los "ases" de Moreno, la pareja más simpática y mentirosa de la 4a. Iglesias y Mañé son, en efecto, audaces hasta decir basta y cancheros viejos en el arte de echar mentiras. En cambio, los de La Peña Gaucha tienen la virtud de ser atropelladores en cercado ajeno y con más agachadas que baiera de recado recero.

Recuerdan Los "dos" Mosqueteros que una noche, orejeando despacito, como dándole gusto a la "berruguita", Seguí vió pintada una flor de oros entre los dedos, y con una sonrisa sobradora se largó con una cuarteta que se puede repetir esta noche en el Thino's Bar:

Con el ricio primaveral
salí cantando una endecha,
y al trasponer una brecha
vi una flor en un rosal.

Esto quiere decir, sin duda alguna, que los de La Peña Gaucha no le tienen miedo a Los Ases de Moreno y que están dispuestos a defender con uñas y dientes los prestigios de los artistas criollos de la popular tapecha de la calle Victoria.

**Los tigres de la 6a.**

En lo que se refiere a los campeones locales correspondientes a los comercios sitos en jurisdicción de la sección 6a., cuyos primeros encuentros se han llevado a efecto con todo éxito, podemos afirmar que es realmente maravillosa la performance con que se han presentado, a pesar de la deserción de algunos tigres que demostraron, con su actitud, ser tan sólo de talabartería.

Constantino Bargados, el gran animador truquero del local oficial de la calle Moreno, ha tenido que trabajar mucho para contener el entusiasmo de los audaces representantes de la 6a. Su espíritu jovial y su admirable energía criolla logró imponerse al final, y poco después todos los jugadores de la sección estuvieron listos para entrar al rodeo sin atropellar la entrada. De este modo, las partidas del campeonato nacional de truco quedaron concertadas en la siguiente forma:

Mario Almeyda y Ernesto Burchi, representantes del local Moreno 1601, contra Benito Pérez y Luis Pérez, representantes del local Moreno 1500; Erasmo Rosminati y Francisco Cimperini, del local Moreno 1899, contra los representantes del local 895; Angel Herman y José Rovira contra los vencedores de los locales de Alsina 1709 y Rivadavia 1402, señores Antonio Ropretto y Juan Fernández, y Emilio Belmonte y Juan Mateo Calvosa, respectivamente.

**La ansiedad del público**

La justa fama de estos truqueros que se están perfilando en forma admirable desde el comienzo de las partidas, atrae todas las noches nutridas barras truqueras al Tino's Bar, de la calle Moreno. Los aficionados al noble y real truco tienen motivos fundados para concurrir a este local oficial, porque es ahí, precisamente, donde se pueden presenciar emocionantes y originales partidas, muchas de las cuales provocan escenas, dichos y relaciones humorísticas que están haciendo roncha en las secciones allí concentradas.

La gente de arte y de letras de La Peña Gaucha es, indudablemente, una atracción más del certamen. Seguí, que es autor de la hermosa letra tanguera del Campeonato Nacional Amateur de Truco y campeón invencible hasta ahora, cuenta ya con un selecto núcleo de partidarios, convertido, de este modo, en uno de los probables favoritos.

Veremos si en estas últimas noches del torneo continúa manteniendo bien alto sus prestigios.

### Está Siempre "Forrado"

LA bravísima sección 42a., juega también en el local oficial de la calle Directorio 4000 las cartas más fuertes del campeonato. Hasta ahora se trenzaron en singulares partidas las parejas integradas por los campeones Francisco Venturini y Miguel Médici contra José Blasquie y José Villa, venciendo los primeros; C. Trejo y J. Yalor contra Luis Macedo y D. Capoblanco, con la derrota de estos últimos por un poroto y, finalmente Lorenzo Viera y Estéban Boyer, ganadora, contra Amado Gómez y Angel Romero, criollos de pura cepa que no debieron haber perdido, pero que una mala racha, en el bueno, los eliminó reciamente del campeonato, dejándolos con el deseo de continuar tallando hasta el partido final.

En los futuros encuentros, la pareja Trejo-Yalor, ganadora de Macedo y Capoblanco, tiene chance suficiente como para seguir avanzado a pesar de la fama conquistada por Venturini y Médici. Todos coinciden en afirmar que el partido a realizarse en la segunda rueda entre ambas parejas, será de alquilar balcones para presenciarlo cómodamente. Es difícil pescar señas a Venturini, pues su cara parece que estuviera diciendo siempre: "no tengo nada, compañero" y está siempre "forrado" con buenas cartas y para cantar ley, se pinta solo.

* ☆ * ☆ * ☆ * ☆ * ☆ * ☆ * ☆ * ☆ * ☆ * ☆ * ☆

# "¡Yo no Bombeé a Caudillejo!"

## Así nos Declara el Jockey F. Quinteros

**Caudillejo es Propiedad del Famoso Picabea**

EN ediciones anteriores nos hemos ocupado ampliamente del escandaloso "affaire" Caudillejo, el pupilo de Negri que, contando con más de diez mil ganadores fué descaradamente al bombo en la segunda carrera del programa cumplido el sábado último en La Plata. En un principio, y atentos a las declaraciones que nos formulara una persona que se dice propietario de Caudillejo, acusamos al jockey F. R. Quinteros de ser el causante de la defección del hijo de Pepino, pero luego, tras las investigaciones que realizamos, llegamos a saber en forma terminante que el referido piloto sólo había resultado una víctima más de las muchas que ya ha hecho la "maffia del turf".

Ayer recibimos la visita de Quinteros. El muchacho vino a agradecernos la reivindicación que para su nombre significa lo manifestado por CRITICA en su página hípica del lunes y aprovechamos la oportunidad para interrogarlo sobre lo ocurrido.

—Me dieron el caballo "lleno" — nos dice Quinteros — y aunque si bien es cierto que largué un poco mal, no era para que mi piloteado produjera una performance tan pésima, pues en ningún momento logré que levantara las patas. Me quedé asombrado de lo sucedido y me presenté a los comisarios, como ya lo había hecho momentos antes de salir para las cintas.

—¿...?

—Sí señores: antes de correr fuí al recinto oficial a pedir que se me permitiera dejar de subir a Caudillejo, pues tenía conocimiento de que algo se tramaba en contra mía y de mi dirigido; pero se me contestó que fuera con confianza que se iba a observar bien lo que hacía en carrera el pupilo de Negri. Después del papelón volví a presentarme para salvar mi responsabilidad y momentos después le hice saber al entraineur Negri que no montaría a Campero pues temía que se repitiera el plato. Y ustedes vieron como corrió Campero, que pocos días antes, bajo mi dirección, se había impuesto fácilmente.

—¿...?

—Todo cuanto se ha dicho es incierto, empezando por algo que es necesario que se sepa: el propietario de Caudillejo no es la persona que se presentó a los comisarios a acusarme, sino que Caudillejo es propiedad del famoso Picabea, como también es el propietario de Campero. Esa es la pura verdad y es necesario que CRITICA lo diga para que todo el mundo se entere.

—¿...?

—Como pueden imaginar, tengo bien tranquila mi conciencia y como ustedes lo manifestaron, sólo he sido una víctima; pero de hoy en adelante muy bien me cuidaré de volver a subir ningún animal perteneciente al entraineur Negri.

—¿...?

—Lo que se ha dicho respecto a la performance de Fango, que cuida y dirigió mi hermano en la carrera donde fracasó Caudillejo, es pura fantasía. Fango si entró segundo en ese cotejo, fué por que el asunto estaba acomodado para que ganara Belisario y de ahí que aquel ocupara el segundo lugar. En mi casa nadie soñaba con esa performance de Fango, pero las circunstancias de que fueran varios los competidores que echaban para atrás, trajo como consecuencia que el hijo de Fanal se clasificara en pos del vencedor.

—¿...?

—Es cuanto tengo que manifestar para que el público sepa a que atenerse. En mi larga actuación profesional jamás he dado lugar a que mis procederes se pongan en tela de juicio y por eso recurro a CRITICA para que la verdad resplandezca y que los verdaderos culpables de todo lo ocurrido sean conocidos por la afición.

Como pueden apreciarse, las declaraciones de Quinteros son sensacionales y de ellas deben de tomar buena nota las autoridades del Jockey Club platense, para sumarlas a la investigación que alrededor de ese "affaire" se viene realizando.

CAUDILLEJO fué al bombo mandado por el cuidador, de acuerdo con el propietario. ¿Qué opina el comisariato?

### Revelaciones de Gran Sensación

**Por qué Fango Logró Clasificarse Segundo**

### Banjo Está Bien Colocado en la Octava Carrera

**Aunque el Compromiso se le Presenta Bravo, Resulta Uno de los Mejores Candidatos**

Banjo es un animal de medios positivos, que ha logrado cumplir en su actuación en las pistas platenses una notable campaña, al punto de haber sido capaz de dar ventaja en el peso a animales de su edad, y los ha batido siempre en forma impresionable.

Banjo figura ahora anotado con los de mayor edad, en el handicap final del programa, donde se destaca como uno de los mejores candidatos de esta complicada carrera.

En su última presentación, Banjo, consiguió un excelente triunfo y su estado en la actualidad es perfecto, por lo que hay motivos más que suficientes para considerarlo un favorito calificado.

### Martín de los Santos se Halla muy Enfermo

El veterano profesional don Martín de los Santos se halla desde hace algunos días bastante delicado. Según la información que nos facilitan de su domicilio particular, don Martín guarda cama desde hace días y su estado de salud es bastante delicado. Entre la gente del gremio se lamenta la enfermedad del viejo cuidador y todos los profesionales, propietarios y amigos particulares del enfermo hacen votos por su pronto y total restablecimiento.

### Abelardo Pérez Está en Entrenamiento

Hace algunas semanas que el notable jockey Abelardo Pérez adoptó un nuevo y práctico sistema de entrenamiento para colocarse en el peso medio que ha de permitirle intervenir en los grandes clásicos de la temporada, entrando con toda facilidad en 55 kilos. No quiso intervenir en las carreras de verano para adoptar una preparación especial que le aconsejó un médico amigo. Por ese motivo no lo vimos correr en los últimos tiempos, a pesar de tener buenas montas y ser muy solicitado por los más conocidos profesionales y propietarios.

### Moresco Está Sano y en Pleno Training

Entre los potrillos que tiene en vías de completar la forma el trainer Maschio, cuéntase Moresco, el hermano entero de Merezco, que de no haber sido por unas sobrecañas, ya habría iniciado su campaña en el mes de febrero. Completamente sano y bien desarrollado el hermoso hijo de Camacho, está en vías de completar la forma y se espera que en las últimas reuniones de marzo pueda iniciar su campaña con éxito. En sus primeros galopes se tiende en carrera como un potrillo de seguro porvenir, digno hermano de un gran caballo, como lo fué sin duda Merezco. Con esos antecedentes y en manos de Maschio y Leguisamo, el descendiente de Saint Wolf tiene asegurado el porvenir en las pistas de Palermo.

# Programa Complicado Hay para el Domingo

**En Todas las Carreras Fueron Numerosos los Anotados. — El Primer Clásico**

La reunión del domingo parece que ha de resultar más animada que las efectuadas durante los meses de verano. Las inscripciones fueron muy numerosas y si bien el forfeit ha de aclarar un tanto algunas carreras, como los anotados son de fuerzas bastante parejas no nos sorprenderá si en la mayoría de las pruebas se registran dividendos abultados.

**Carrera de yeguas**

En la carrera de yeguas figuran varias que han ganado dos: India Guasa, Bajadora, Cinta Blanca, Coterrita y otras. También están ventajosamente colocadas algunas ganadoras de una carrera entre las que vemos a Lux, cuya última performance no fué la que esperaba su entraineur; Jugarreta, que ha experimentado progresos apreciables; Pilola, que reaparece con una corrida como para ganar cualquier carrera; Faenza, buena yegua que está a punto de repetir su reciente hazaña y otras cuya presencia complica bastante la elección del pronóstico.

Hemos de estudiar serenamente el programa y a medida que vayan asomando las fijas las daremos, como siempre.

**Para perdedores**

Los perdedores de tres años tienen una carrera sobre la distancia de 1600 metros. Fueron anotados catorce animales; los que sobresalen son Ipacaraí, que cuenta con buenos puestos de placé; Dancing, que no baja del marcador; Kivito que acaba de correr muy bien con la monta de Leguisamo, y Vairlejos, que un día fué distanciado del primer puesto por haber molestado. Entre esos hay que buscar el ganador. Si Ipacaraí responde será difícil vencerlo. Kivito será su principal enemigo.

**Los handicaps**

Los handicaps son igualmente bravos; Indio aparece en uno con 59 kilos y en otro con 46. Es probable que intervenga en el último. Otro de los handicaps lo encabeza Orégano, con 59 kilos. El hijo de Diadochos tendrá que dar tres kilos a Camilito, cinco a Caminador, seis a Ergo, siete a Walli, once a Cadete y 14 a Savoy.

¿Está en condiciones de dispensar esa ventaja...?

Acaso no sea presentado en esa carrera.

Otro handicap es encabezado por Aretino. El hijo de Alan Breck cargará 60 kilos y lo probable es que su cuidador opte por no correrlo.

Quedarían en condiciones de hacer buena carrera Asuero, que está corriendo mucho; Hindenburg, con sólo 54 y la incógnita Iago, con 51 kilos.

**Otras carreras**

Son igualmente difíciles de analizar las carreras de productos, porque no hay ninguno que tenga mayores probabilidades que los demás; Juan de Garay será el favorito en la de machos y Maimará en la de Potrancas. Luego completan el programa números de difícil solución, que únicamente el forfeit puede aclarar un tanto.

Una candidata definida es Hortensia, la defensora del stud Los Rosales, que está al borde de conquistar su primera victoria.

Su breve campaña es una sucesión de placés que la destacan en esa compañía.

# La Lluvia Malogró los Trabajos de la Mañana

CUANDO se abrió la pista, en el momento de iniciarse el movimiento de la mañana, cayó un fuerte chaparrón que malogró los ejercicios del día. La mayoría de los profesionales resolvieron trabajar en la cancha del medio, dando solamente galopes a medio correr, partidas moderadas y ejercicios de salud, sin mayor importancia.

No fué habilitada la cancha grande, motivo por el cual los ejercicios perdieron toda importancia. Los cronometristas se limitaron a anotar algunas partidas, pero en general sin mayor importancia.

De no mediar esa circunstancia se habrían registrado numerosos trabajos interesantes, pues el programa del próximo domingo es nutrido y los profesionales esperaban la mañana de hoy para ver algo y poder calcular el verdadero estado de sus pensionistas. Es probable que el viernes y el sábado próximos el movimiento sea más intenso que de costumbre, por no haber podido trabajar esta mañana.

# *Otro Exito se Apreció Ayer en la Pantalla del Broadway*

## "Vuelo Nocturno", es un Gran Film, Por su Acción y por su Reparto

***Ambos Hermanos Barrymore, Helen Hayes, Myrna Loy, C. Gable y R. Montgomery Unidos en un Gran Esfuerzo***

*ES toda una gran película, una película de excepción en todo sentido, este "Vuelo nocturno" que, basándose en la gran novela de Antoine de Saint Exupery — realizó en forma que impresiona harto favorablemente el director Clarence Brown. Una gran película, decimos, que ayer emocionó y convenció ampliamente al público que, para verla, agotó desde temprano las localidades del teatro Broadway.*

JOHN BARRYMORE

*Es que "Vuelo nocturno" reune en si tales y tantos méritos que con ellos, repartidos, podrían hacerse diez películas corrientes: Veamos, ante todo, su reparto. Hay allí toda una constelación. Y cada una de esas estrellas de primera magnitud — que son los dos Barrymore, Myrna Loy, Helen Hayes, Clark Gable y Robert Montgomery — tiene a su cargo un gran papel y presenta una interpretación personalísima.*

*Estos intérpretes de primer plano están empleados inteligentemente en el desarrollo del emotivo argumento de la novela citada, el cual ha sido adaptado para la pantalla con todo acierto. Los dos celebrados galanes encarnan a los pilotos Fabián y Pellerin y — pilotos ellos mismos — lo hacen en forma real y siempre correcta.*

*Película de acción rápida y llevada con mano segura, la aviación, las hazañas de los pilotos civiles, aportan a ella un caudal de interés, emoción y audacia por cierto estimable. Impresiona la vida de esos héroes ignorados, capaces de todo sacrificio en favor del progreso, sin aspirar a gloria oficial alguna. La conciencia del deber a cumplir, les lleva a afrontar los peligros mayores.*

*Y tras ellos están, de una parte los dirigentes de las organizaciones aeropostales que les exigen siempre más grandes esfuerzos, y de otra las esposas, las familias que sufren mientras esperan al que algún día podrá no regresar más...*

*La acción de los aviadores y el romance, están entrelazados en "Vuelo nocturno" con habilidad, con tan perfecto ajuste que el espectador pasa constantemente de emoción en emoción, sin que su atención se distraiga ni un solo instante.*

*Agreguemos aún — y éste es por cierto uno de los méritos mayores del film que comentamos — que la técnica fotográfica está en él plenamente lograda. Los fondos de montañas — que bien podrían ser los Andes aunque no lo son — los cielos amenazantes, los panoramas y el mar fotografiados desde las alturas, prestan a "Vuelo Nocturno" un marco imponente para su acción.*

## SE ESTRENA "MADAME GUILLOTINA"

**Mañana Será Ofrecida Esta Novedad en el Cine Gaumont Inaugurando la Temporada**

El jueves 8 del corriente, la elegante sala del Cine Gaumont reabre sus puertas, completamente embellecida, iniciando su temporada con el estreno exclusivo de la producción inglesa "Madame Guillotina", presentada por Radium Film Corporation.

"Madame Guillotina", un romance de amor durante los días de la Revolución Francesa, ha sido llevado a la pantalla bajo la dirección de Reginald Fogwell, con las figuras más sobresalientes de la cinematografía británica, Madeleine Carroll y Brian Aherne, el excelente galán que recientemente hemos visto actuar con Marlene Dietrich en "El Cantar de los cantares".

## El Héroe de "Arrabal"

*JACKIE COOPER, el actorcito maravilloso, triunfador en "Chingolo", "El Campeón" y otras inolvidables producciones, reaparece hoy como héroe de la película "Arrabal", estreno que Artistas Unidos ofrece a nuestro público en la sala del cine Monumental exclusivamente. El actor Wallace Beery que también acompañó al pibe Jackie en "El Campeón", actúa como protagonista de "Arrabal". Será este film un nuevo éxito para ambos intérpretes*

## EL GRAN REPARTO DEL FILM "ARRABAL"

**En Nueva York Logró un Gran Exito Esta Producción de Artistas Unidos**

SI el brillante reparto que interpreta "Arrabal", la notable producción de Artistas Unidos que el Cine Monumental estrenará hoy, no fuera considerado suficiente, la sola novedad del argumento, lo movido de la acción, sus detalles jocosos y su perfecta presentación, serían bastante para garantizar su éxito. Pero si a esto último se agregan los nombres de Wallace Beery, Jackie Cooper, George Raft, Fay Wray y Pert Kelton, es fácil formarse una idea de la gran atracción que esta película representa.

El día de su estreno en el Rivoli, de Nueva York, desde hora temprana el público esperaba en largas filas su turno para llegar a las boleterías y obtener sus entradas. Pero esto no es extraño en un estreno, lo extraño es que al día siguiente y a los restantes, por espacio de cuatro semanas, la ola de gente llenara diariamente la vereda del teatro.

Durante la primera semana de exhibición fué establecido un nuevo record, no sólo de espectadores sino también de boletería. Este mismo suceso se repitió una semana después en Wáshington. Y el fenómeno ha de reproducirse seguramente en Buenos Aires, puesto que por su índole el asunto de "Arrabal" es de los que satisfacen el gusto de nuestros espectadores.

## "La Bailarina" es la Autobiografía de Joan Crawford

**Próximo Estreno**

FRAGIL y delicada silueta, es la perfección dentro de una humana envoltura.

Millones de ojos la devoran diariamente en las pantallas del mundo, mientras Joan, insensible, prosigue su labor y no interrumpe sus sueños.

Posee ojos grandes, que parece quisieran captar de un solo golpe la inmensidad y los secretos de la vida.

Joan será siempre la mujer ideal, que alienta en la derrota, aplaude en el triunfo y en el "intermezzo" alegra la vida con sus gracias.

De origen humilde, Lucille Le Sueur, que es su nombre de teatro, tuvo incontenible vocación hacia las tablas, vocación que pudo alimentar en su adolescencia con facilidad, porque su padre era dueño de un teatro.

Y fué corista, insignificante partiquina, que ese ha sido desde siglos el comienzo de la mayoría de las celebridades: escalar desde abajo.

No podía ella, como otras chicas de su edad, tener un hogar para soñar y fantasear. La vida era mezquina y debía enfrentarla sin contemplaciones.

Todavía recuerda Joan, con mal contenida emoción, ahora que ha llegado a una envidiable altura y que su arte recorre triunfal el universo, esos días azarosos y difíciles.

La danza atrajo a la actriz y encontrándose dedicada a esa tarea fué que obtuvo un contrato para ingresar al cine.

Lo restante es conocido: "Poseída", "Salvada", "Letty Lynton", "Hijas que bailan", son gráficos recuerdos de su carrera, cuya última nota es "La bailarina".

"La bailarina" es el film que mostrará, en forma definitiva, el apogeo y la plenitud del insuperable arte de la estrella que permitirá al espectador evocar la iniciación de aquella tímida jovencita que se llamaba Lucille Le Sueur.

"La bailarina" será estrenada el 9 de marzo en las salas del Grand Splendid Theatre y Gran Cine Ideal.

Secundan a Joan en esta superproducción musical, Clark Gable, Franchot Tone, May Robson, Winnie Lightner, Ted Healy y Eddy Nelson.

Robert Z. Leonard fué el director del film.

## VIENDO ESTRELLAS por FEG MURRAY

## *Nueva Compañera del Actor José Mojica*

En la película "La cruz y la espada", que el cinematógrafo Renacimiento estrenará el 14 del corriente, actúa por primera vez en la pantalla, y lo hace con el rango de estrella al lado de su protagonista José Mojica una nueva e interesante figura: Anita Campillo.

JOSE MOJICA

Esta joven nació en una pintoresca aldea de la frontera de Mojica, siendo hija de españoles, pero desde pequeña vive en Los Angeles y en Hollywood. Anita actualmente tiene 17 años de edad. Se educó en las escuelas católicas de San Francisco. El año pasado se presentó a los estudios Fox Film Corporation pidiendo que se le asignara el rol de "Miss España" en la producción de Raúl Rulién y Rosita Moreno "El último varón sobre la tierra". Se la rechaza por ser demasiado joven y sin experiencia cinematogrfica. Decidida a triunfar, estudió intensamente y se incorporó a una compañía teatral del barrio mejicano de Los Angeles. Allí la vió Mójica, quien se interesó por su personalidad, indicándola al estudio Fox para que compartiera con él los principales papeles en "La cruz y la espada".

En esta película, dialogada y cantada totalmente en castellano, y que tiene asunto expresamente escrito por el periodista Miguel de Zabraza, Anita Campillo aparece como una huérfana que se enamora de Mójica, en su caracterización de novicio franciscano, de los tiempos en que los religiosos poblaban y civilizaban California, hace 100 años.

Entre otros elementos de notoriedad y prestigio en la pantalla hispano-parlante, que aparecen en "La cruz y la espada", figuran Juan Torena, Lucio Villegas, Paco Moreno y Carmen Rodríguez. La dirección de la cinta fué encargada a Frank Strayer, del que se recuerda su exitosa labor en las últimas películas de Mójica, "El rey de los gitanos" y "La melodía prohibida".

**¡¡Conozca su Destino...!!**

La Profesora ESTELA DE PRINCE, procedente de París en su fin de estudio, ha traído secretos de la naturaleza que hasta la fecha eran ignorados; su poderosa influencia en el arte de predecir el destino por medio de la quiro-quirología le ha dado renombre en el viejo mundo, de cuya fama viene investida. Hay momentos en la vida que el espíritu desfallece ante los sufrimientos que se los creen irremediables, hoy podemos decir: Si yo hubiera sabido antes!!; cuántos malos negocios; cuántos matrimonios desdichados y separaciones dolorosas; cuántos naufragios y vidas debieran podrían haberse salvado. Ha llegado el momento de resolver su problema. Consúltela, sin compromiso y la orientará con sus sabios consejos cómo triunfar en la vida.

RESERVA ABSOLUTA

Consultas: personales o escritas, de 9 a 12 y 5, de 13 a 20 horas; martes y viernes especiales. RIVADAVIA 2673. Capital.

# ☆ ESPECTACULOS ☆ Teatros ★ Variedades ★ Cines ☆

### Teatros

**APOLO**
Corrientes 1388. U. T. (38), Mayo 3035. Espectáculos cómicos para familias. Gran compañía de revistas porteñas. — Hoy, a las 18.30 y 22.30: UNA MUCHACHA MARAVILLOSA. A las 22: MIRANDOLINA 1934. Platea, $ 1. En esta semana, estreno: SPEEDWAY.

**AVENIDA**
Av. de Mayo 1222. U. T. (38), Mayo 2295. Hoy, a las 18.30, por última vez: DE MUY BUENA FAMILIA, de Benavente. Platea, $ 2.50. A las 22, por última vez: AQUELLA NOCHE, comedia policial. Platea $ 3; palcos con ent. $ 8; tertulia, $ 1.— —Mañana, noche: TERESA DE JESUS. Sábado, estreno: LOS JULIANES.

**BATACLAN**
25 de Mayo 464. U. T. (31), Retiro 2177. Cía. de revistas galantes. — Hoy, a las 18.30 y 20.30: UN PESO DE VERDOLAGA. A las 22.15: SI A USTED LA ROPA LE APRIETA, BAYA A LA QUINTA JULIETA. — Platea por secc. $ 1.—

**COMEDIA**
C. Pellegrini 248. U. T. (35), Libertad 0228. Cía. de comedias EVA FRANCO. — Hoy, a las 18 y 22.15, el gran éxito: LA NIÑA BOBA de Lope de Vega. Antología. Interpretación de F. García Lorca. Sala totalmente reformada en el Corral de la Pacheca. Bocetos y escenografía de Fontanals. Platea (función completa), $ 2.

**FENIX**
Rivadavia 7802. U. T. (67), Floresta 9030. Cía. Leopoldo Simari. — Hoy, a las 18.30 y 22.20, estreno: MANICOMIO A DOMICILIO. 21.30: PROVINCIANO LOCO. 23.30: SABADO INGLES EN EL PARAISO. — Platea, $ 0.50.

**FEMINA**
Paraná 426. U. T. (38), Mayo 9720. Cía. [illegible]. — Hoy, a las 18 y 22, gran éxito: El esfuerzo teatral de año: EL FANTASMA DE LA OPERA. Maravillosa caracterización de [illegible]. Nuevos cuadros de intensa emoción. Escenario deslumbrante. 60 artistas. Platea, $ 2.

**MAIPO**
Esmeralda 443. — Gran compañía de revistas. Compañía de grandes revistas PEPE ARIAS. Victoria. Sofía Bozán. — Hoy, a las 18.30 y 22.30: LA CASA DE LAS ESTRELLAS. A las 22: FENOMENOS 1934. Platea, $ 1.50.

**MAYO**
Av. Mayo 1099. U. T. (37), Rivadavia 3880. Cía. compañía de zarzuela Ferro-Muret. — Hoy, a las 18.30: QUE ES GRAN BARCELONA. 22.30: LAS CORSARIAS. 22.30: LA CASTAÑUELA. Platea: sencilla, 1.50; doble, 1.50. Sábado 10, reposición: LA MARCHENERA.

**NACIONAL**
Corrientes 956. U. T. (35), Libertad 3814. Totalmente reformado. — Compañía MUIÑO-ALIPPI. El mayor conjunto nacional. — Hoy, a las 18.15 y 22.15, gran éxito de: ASI ES LA VIDA. Estreno sensacional en 1 actos, de Landeras y Malfatti. Platea, fun. comp. $ 1.50.

**POLITEAMA**
Corrientes y Paraná. U. T. (38), Mayo 5214. VIERNES 9 DE MARZO — DEBUT. Gran Compañía Argentina de Revistas, en ... "Bataclán" de Nueva York. Dirección de [illegible]. Lema: "Agua de gloria." ... Laura Hernández, ... Victoria Cuenca, ... Alberto Anchart, Carlos Perelli ... CIEN BELLEZAS DESNUDAS y LA CABALGATA DEL ... Espectáculo de máxima cultura para todo el público de buen gusto. — $ 1.

**SAN MARTIN**
Esmeralda 250-60. U. T. (38), Mayo 4082. Compañía Argentina de Comedia: LUIS ARATA. Hoy, a las 18 y 22.15, el primer gran éxito del año: EL HOMBRE QUE PERDIO SU NOMBRE. Platea, función completa, $ 1.50.

**SMART**
Corrientes 1262. U. T. (38), Libertad 2392. Viernes 9, sensacional debut. Revistas parisienses CANTOS DE PARIS. Presentación de la famosa estrella Lolita Carbó y las aplaudidas vedettes ... Dunia Ramírez ... Gutiérrez, Manolita Ramos, Mary Flores. 18 segundas tiples, 15 modelos desnudos artísticos.

**VARIEDADES**
Lima 1601. U. T. (23), Buen Orden 1903. Cía. Teatro [illegible]. — Hoy, a las 18.30 y 21.30: EL PRIMO DE MI MUJER. 21.30: 1900 SE CASÓ DOS PADRES. 23.30: EL CASINO CATALAN.

### Variedades

**LUNA PARK**
Corrientes 99. U. T. (31), Retiro 1990. Hoy, a las 22 horas, CATCH AS CATCH CAN o AGARRESE COMO PUEDA. La Vern Baxter vs. H. Muller; Bill Lyon vs. Zikoff; H. Freeman vs. Enmascarado; E. Hohanssen vs. Andrés Castaño. Ring Side, $ 4. Popular, $ 1.
Sábado 10: BOX. Kid Charol II versus Schiaffone. — Popular, $ 1.—
PRADO ESPAÑOL. — Lavalle esq. Bouchard. — Domingo, de 14 a 20 horas: Grandes romerías españolas. Bailes regionales. Concurso de jotas y pasodobles, con valiosos premios. Dos salones cubiertos, piso parquet encerado. Tres grandes pistas de baile al aire libre, cubiertas con grandes toldos. Cuatro conjuntos musicales: una típica, un jazz, gran banda militar compuesta por 15 profesores y cuarteto de gaitas y dulzainas. Orden y respeto absolutos. Ambiente familiar exclusivamente español. Damas, entrada gratis. Caballeros, $ 1.—

**Boite a Matelots**
**CORRIENTES 829**
La más distinguida y alegre de la ciudad. Notablemente refrigerada. Todas las noches servicio de restaurante. Cubierto, precio fijo, $ 5. Con notables atracciones y orquestas. Se baila hasta las 4 de la madrugada.

**Boite Montparnasse**
**MAIPU 320**
Un rincón de París magníficamente evocado por Gregorio López Naguil. Orquestas y atracciones. Desnudos artísticos.

### Cines

**ALVEAR**
Esmeralda 231. — El paraíso de la risa. Hoy, de 13 a 24: PESCANDO EN SECO, p. Laurel y Hardy; SCHERZO ARREO; AMOR CON SUEGRA; EL HURON MUSICAL; SINFONIA CELESTIAL; MARAVILLAS DEL MUNDO. Var. Dib. Platea, $ 0.60.

**AMBASSADOR**
Lavalle 777. U. T. (31), Retiro 0706-5777. Refrigeración. — Continuado. Pullman, tarde y noche, $ 1.— Hoy, a las 13.50, 18.40 y 22. Últimas exhibiciones del delicioso romance con Constance Bennett: LECHO DE ROSAS; 17.10 y 21.50: L. Barrymore en: LA AMARGA VICTORIA; 14 y 20.30: R. Cortez en: TRECE MUJERES. Mañana: SIEMPRE EN MI CORAZON.

**AMERICAN PALACE**
Córdoba y Callao. U. T. (44), Juncal 0404. Hoy, a las 16.15 y 21: Cómicas. 17.20 y 21.50: EL FUTURO ES NUESTRO, p. L. Barrymore. 18.40 y 22.50: REUNION EN VIENA, p. J. Barrymore. Comp. t. o n. $ 0.60. Mañana: EL BOXEADOR Y LA DAMA.

**AVELLANEDA**
Avellaneda 3671. U. T. (67), Floresta 8169. Hoy, día popularísimo. Prog. extraord.: LA DOCTORA MARY STEVENS, con K. Francis y L. Talbot; EN UN RINCON DEL PARAISO, con D. Fairbanks (h.). Dibujos y variedades. Completa, $ 0.30.

**BROADWAY**
Corrientes 1155. U. T. (35), Libertad 2243. Refrigeración perfecta. Tarde, cont. de 14.30 a 20. Noche, compl. a las 21. A las 14.30 y 21: Cómicas; 16 y 22.10: Ch. Chase, en: DESCUBRIENDO METRALLA; 16.20 y 22.50, en escena: Ayala y Moran; 16, 18.40 y 23: John Barrymore, Helen Hayes, Clark Gable, Lionel Barrymore, Robert Montgomery y Myrna Loy, en la superprod. M. G. M.: VUELO NOCTURNO. Plat. $ 2; pullman 1.50.

**CARLOS PELLEGRINI**
Gaona 1322. U. T. (59), Paternal 1607. Hoy, a las 16 y 20.45: Cow boy. Cómicas sonoras. VAGABUNDOS, por el Gordo y el Flaco. TIERRA DE PASION, p. Clark Gable. NOVIAS RUBOROSAS, p. J. Crawford. Tarde o noche, $ 0.40.

**CAPITOL**
Santa Fe 1848. U. T. (44), Juncal 1272. Hoy, a las 16.50 y 22, estreno Universal: OPTIMISMO 1934, p. M. Brian; 17.20 y 21.50: LA MUERTE POR LA VIDA; 18.50 y 22.40: Variedades.

**CINE PARRAVICINI**
Avda. San Martín 2851. U. T. (59) 4393. Hoy, a las 16, año en marcha. Cómicas y LA MAÑANA DE LA MUERTE, las 15 episodios y Radio Flash. 21: Cómicas PEPINILLO TERREMOTO, p. J. Hines. ASI TE QUIERO YO, p. Clara Bow.

**CINE TEATRO SOLIS**
B. de Irigoyen 1433. U. T. (23), B. Orden 2721. Hoy: Noticiarios; EL BATIDOR; EL HEROE SE RINDE y CUENTO NOCTURNO, por Maurice Chevalier. Día popular. Tarde, 0.30; noche, 0.40.

**COLISEO PALERMO**
Serrano 2437. U. T. (71), Palermo 1720. Hoy, a las 18.30 y 23.15: TARZAN, EL HOMBRE MONO, p. J. Weismuller; OBSTINACION, p. H. Twelvetrees; 16 y 20.50: ENTRE REJAS, p. B. Stanwyck; 15.10: Secc. cómicas. 14.30: LA SUERTE NEGRA, p. O. Hardy. Comp. t. y n. $ 0.40.

**COLISEO 2o.**
Bdo. Irigoyen 500. U. T. (38), Mayo 2127. Hoy, gran día popular, 0.40 tarde y noche. PERFECTA ARMONIA, p. G. Swanson y M. Douglas; HUERFANOS EN BUDAPEST, con L. Young y G. Raimond; ANA, LA DEL REMOLCADOR, p. M. Dresler y W. Beery.

**COLONIAL (Avellaneda)**
Av. Mitre 141. U. T. (22), Avellaneda 709. Hoy, dos grandes extraord.: DEMONIOS DEL MAR, p. R. Montgomery y M. Evans; POLLY, LA CHICA DEL CIRCO, p. M. Davies y cómicas. Platea, tarde o noche, 0.40. Menores, 0.20.

**ELECTRIC**
Lavalle 846. — Sábado 10, inauguración de la sala completamente reformada con butacas Pullman. Dos estrenos: HEMBRA, por R. Chatterton y G. Brent; QUEREMOS LA PAZ, p. Woolsey y Weesley. Var., Dib. Son. — Platea, $ 1.—

**FLORIDA**
Galería Güemes (Subsuelo) — Films realistas y varieté picaresco. — Hoy, éxito de: LA MANSION DE LAS IMPURAS, un film superrealista de gran interés y de Pepita del Ebro, coupletista. Magda de los Andes, estrella frívola y Violeta Ball, Galante. — Platea, $ 1.—

**GAONA**
Gaona 3263. U. T. (59), Paternal 2551. Hoy, a las 16 y 21: UN JINETE VALIENTE, p. Bill Cody; SOLO PARA SEÑORAS, p. B. Hume; EL CRIMEN DEL SIGLO, por Jack Hershort y Stuart Erwin.

**GAUMONT**
Rivadavia 1635. U. T. (38), Mayo 1873. Mañana, inauguración de la temporada, con: MADAME GUILLOTINE, exclusiva de esta sala.

**GENERAL BELGRANO**
Cabildo 2165. — Hoy, a las 16.30 y 21: Cómicas; W. Powell en: EL PICAPLEITOS VINDICADO; Kay Francis en: LA MUNDANA, 0.60. Mañana, estreno: R. Chatterton y G. Brent, en: HEMBRA; Clara Bow, en: HOOPLA.

**GRAL. ROCA (Avellaneda)**
Pavón 56. U. T. (22), Avellaneda 7928. La sala más popular de Avellaneda. — Hoy: Gran día popular, platea, t. o n., $ 0.30. HONRARAS A TU MADRE, p. M. Carr; EL VALIENTE y cómica.

**GLORIA**
Avda. de Mayo 1225. — Hoy: CORTEJO NUPCIAL; LAS PENAS SE VAN CANTANDO; VUELO DE AGUILAS. Mañana: INTERNADO PARA SEÑORITAS y LA CITA, por Kay Francis.

**GRAN CINE CECIL**
Defensa 845. U. T. (33), Avenida 7613. Hoy: PRESIDIO, hablada en Castellano, por J. de Landa; REINA EL AMOR, por F. March; LA MUJER PAGA.

**GRAN CINE FLORIDA**
Florida 271. U. T. (33), Avenida 4133. Mañana reapertura, totalmente refaccionado. Espectáculo exclusivamente familiar. Estreno exclusivo Paramount: LA ESPIGA DE ORO, con R. Arlen, Ch. Morris y G. Tobin, y el grandioso éxito del momento, Warner Bros: HEMBRA, creación de Ruth Chatterton y Gran Secc. de Variedades y Dibujos Sonoros. Función comp. siempre $ 1.

**GRAN CINE IDEAL**
Suipacha 378. — Refrigeración perfecta. — Hoy, a las 18.30 y 23, extraord. estreno First National Pictures: AME A UNA MUJER por Kay Francis y Edw. H. Robinson; a las 16.10 y 21: CUANDO LA VIDA EMPIEZA, por Loretta Young; 17.40 y 22.40: Variedades. Viernes: LA BAILARINA.

**GRAN CINE SUIPACHA**
Suipacha 442. U. T. (35), Libertad 1195. Hoy, a las 18.45 y 23, grandioso éxito: COPETIN MUSICAL por Bing Crosby, Judith Allen y Jack Oakie; a las 16.10, 18 y 22.20: Variedades. 16.50 y 21: UN MARIDO EN APUROS. Platea, t. o n., $ 2.

**GRAND SPLENDID**
Santa Fe 1860. — Hoy, a las 17.30 y 21.30: AMOR SIN CADENAS. 18.40 y 22.40: LECHO DE ROSAS, c. C. Bennett. Platea, $ 2. —Viernes 9, estreno: LA BAILARINA.

**GUEMES**
Montes de Oca 972. U. T. (21), Barracas 4072. Hoy, día popular, FRUTA AMARGA; ARSENE LUPIN; FENOMENOS; Secc. cómica. Mañana: EL HUESPED Nº. 13; AMOR, HONOR Y CAMANDULAS.

**HINDU**
Lavalle 842. U. T. (35), Libertad 842. Hoy, a las 16, 18.40 y 23.10: HOOPLA, por Clara Bow; 17.10 y 22: EL MAYOR CASO DE CHAN, por Warner Oland. Mañana, estreno: NO DEJES LA PUERTA ABIERTA, p. R. Moreno: MADAME GUILLOTINE.

**METROPOL**
Lavalle 869. U. T. (35), Libertad 1936. Hoy, a las 16.20, 18.30 y 23.15: SIMONA ES ASI; 17.30 y 22.20: EL PATRON; 15.10 y 21.10: REINA EL AMOR; 14.10 y 20.20: Variedades. Completa, tarde o noche, $ 1.

**MITRE (Avellaneda)**
Av. Mitre 780. U. T. (22), Avellaneda 7105. Hoy, día popular: SHERLOCK HOLMES, con C. Brook y M. Jordan; EL BESO REDENTOR, con J. Bennett y Ch. Farrell y LA CUEVA DE LOS BANDIDOS, con G. O'Brien.

**MONUMENTAL**
Lavalle y Esmeralda. U. T. (31) Retiro 5815. Hoy, a las 18.30 y 23, estr. prim. excl.: ARRABAL, p. W. Beery, J. Cooper, Fay Wray y G. Raft, y el "debut" de MICKEY, con asistencia de G. Garbo, M. Chevalier, C. Chaplin y todas las celebridades de la pantalla; 17.30 y 22, estr. de Dib. Not. y Varied. 16 y 21: YES Mr. BROWN. — Platea, comp. $ 2; Pullman, $ 1.50. Desde hoy vea en el Renacimiento LA VIDA PRIVADA DE ENRIQUE VIII.

**PORTEÑO**
Corrientes 846. U. T. (35), Libertad 1020. Hoy, estreno extraordinario Universal. 18.45 y 23.20: S. O. S. ICEBERG, p. R. La Rocque y L. Rienfestahl; 18 y 22.10: Variedades; 17 y 21: EL HUESPED Nº. 13. Platea, $ 2.—

**PUEYRREDON**
Rivadavia 6871. U. T. (63), Volta 6389. Hoy, t. o n. F. Comp. 0.50. 3 grandes producciones; 16 y 20.45: MUSEO DE CERA, p. Fay Wray; 17.15 y 22: MARIDOS IMPRUDENTES, p. J. Boles; 18.45 y 23.15, estr. SECUESTRO, p. M. Hopkins. Mañana: HEMBRA, p. R. Chatterton.

**REAL CINE**
Esmeralda 425. U. T. (31), Retiro 3800. Temporada de verano. Frío en verano, calor en invierno. — Hoy, a las 14, 17.10, 18.30 y 21, gran sección de variedades sonoras; 14.30, 17.20 y 21.30: LA MASCARA DE FU MANCHU. 15.50, 18.45 y 23.10: SI YO VOLVIERA A VIVIR, p. L. Tracy. $ 1.— Mañana, estreno M. G. M.: EL BOXEADOR Y LA DAMA.

**RENACIMIENTO**
Lavalle 925. U. T. (35), Libertad 1856. Hoy, a las 18.30 y 23, en punto, el acontecimiento de 1934: LA VIDA PRIVADA DE ENRIQUE VIII, el espectáculo que asombra y deleita y LOS TRES CHANCHITOS. Platea, función completa: DOS PESOS; 17 y 22: EN BUSCA DEL PELIGRO.

**RIO DE LA PLATA**
Gaona 1102. U. T. (60), Caballito 5705. Hoy, a las 16 y 20.45: Cómicas; MADAME Y SU CHOFER, p. J. Gilbert; HOMBRES QUE CALLAN, p. C. Nagel; DEMONIOS DEL MAR, p. R. Montgomery. Tarde o noche, $ 0.50.

**RIVADAVIA**
Rivadavia 2181. U. T. (47), Cuyo 0141. Hoy: EL MALVADO ZAROFF, p. Joel Mac Crea; EL ADIVINO; BAJO LOS TECHOS DE PARIS. Platea, 0.40.

**ROSE MARIE**
Lavalle 750. U. T. (31), Retiro 8453. Aire fresco, puro, seco. Completa UN PESO. Tarde, continuado de 13 a 20. Noche, completa, a las 20.50. Hoy, tres estrenos: LA VERDAD AL SEMIDESNUDO, con Lupe Vélez y Lee Tracy; AMO A ESTE HOMBRE, con Edmund Lowe y Nancy Carroll; EL DESQUITE, con R. Dix y M. Evans.

**SELECT CORRIENTES**
Corrientes 1753. U. T. (35), Libertad 4122. Hoy, a las 14.30: Cómicas; 15, 18.30 y 23: HOMBRES QUE CALLAN, p. C. Nagel y D. Kenyon; 16.15 y 20.50: EL INFIERNO EN VIDA, p. Pat O'Brien y M. Kennedy; 17.30 y 22: SU PRIMER AMOR, p. Slim Summerville y Z. Pitts. Tarde o noche, $ 0.50.

**SELECT SUIPACHA**
Suipacha 482. — Hoy, a las 16, 18.40 y 23.10: HEMBRA, p. R. Chatterton y G. Brent; 17.15 y 21.50: LOS DESAPARECIDOS, p. Bette Davis y L. Stone. Viernes: LA LUNA DE TRES PICOS, p. C. Colbert.

**SELECT LAVALLE**
Lavalle 921. U. T. (35), Libertad 0236. Continuado de 14 a 20. Comp. a las 20.30. T. o N. $ 0.60. Hoy: Actualidades y cómicas; Lee Tracy en: A CAZA DE ACCIDENTES; 14.40, 18.30 y 23, Greta Garbo con R. Novarro, en: MATA HARI.

**STANDARD**
Corrientes 2067. U. T. (47), Cuyo 1963. Hoy: Día policial. DRACULA, p. B. Karloff; SECUESTRO SENSACIONAL, p. Lew Ayres; MARTIRES DEL DEBER; LA ULTIMA EDICION, p. Boris Karloff.

**TARICCO**
Av. S. Martín 2377. U. T. (59) Paternal 0219. Hoy, a las 14 y 21: Cómicas y cow-boys. AMORES EN OTOÑO, p. G. Roland; ROMA EXPRESS, p. F. Ralston; AMOR PROFANO, p. L. Talbot. — Mañana: UN HOMBRE Y UN PUEBLO.

# *Para los Amantes del Silencio* * *Temerosos del Manotón Nazi, se Movilizan*

**APACIBLE.** — Un apacible rinconcito del Grand Hotel de Mar del Plata. Trátase del salón de lectura. Allí podrán pasar muy agradables momentos los excursionistas de CRITICA que amen la tranquilidad y el silencio, y no se dejen seducir por los atractivos de la playa

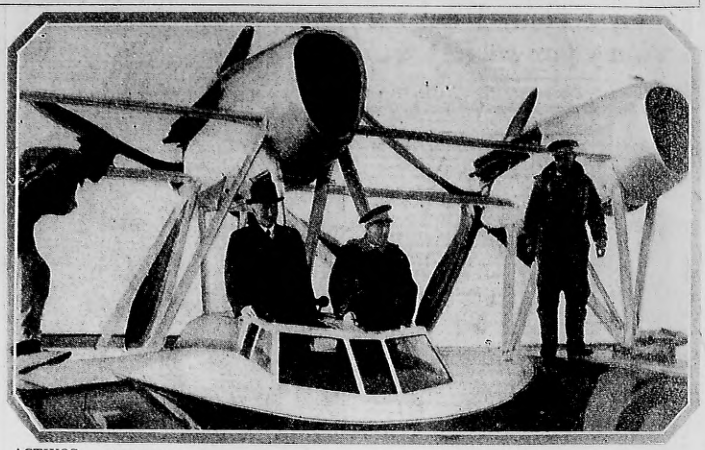

**ACTIVOS.** — Los sucesos producidos en Austria, mantienen intranquilos a los hombres de Estados europeos. Después de los hechos, se han sucedido muchas conferencias y entrevistas. En la nota se ve al ministro británico, Sir John Simón, llegando en avión a Italia para hablar con el Duce

**POPULAR.** — El ski, en Suiza, es un deporte tan popular, como aquí el football. Son pocos los que allá no lo practican. El grabado muestra a los vecinos del monte Gstaad, aprovechando un día domingo, a su manera

**DANZA.** — Joan Crawford, antes de actuar en el cine fué bailarina. En una película que está filmando para la Metro-Goldwyn-Mayer, interpreta varios números de danzas, en uno de los cuales la tenemos aquí.

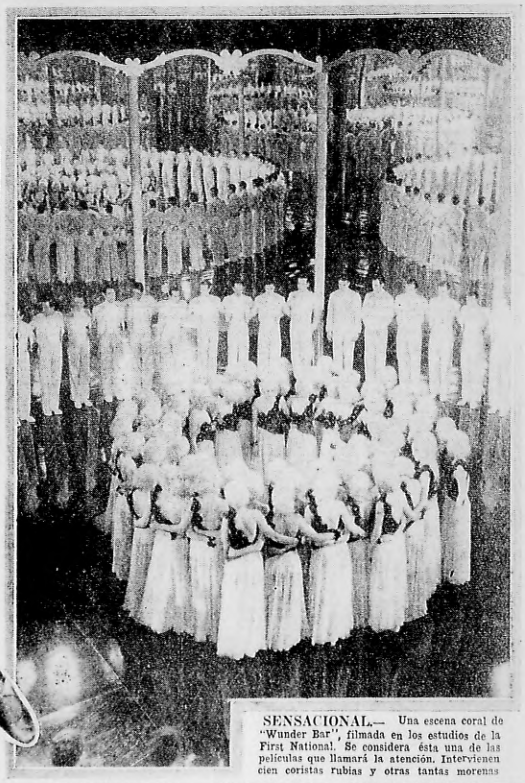

**SENSACIONAL.** — Una escena coral de "Wunder Bar", filmada en los estudios de la First National. Se considera ésta una de las películas que llamará la atención. Intervienen cien coristas rubias y otras tantas morenas

**HEREDERO.** — La emperatriz del Japón, Chikako Kumi, es felicitada por los miembros de la corte, días después de haber dado a luz su primer hijo varón, futuro heredero del trono de su padre

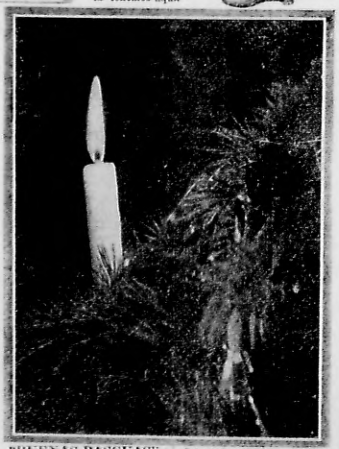

**"BUENAS PASCUAS".** — Así titula esta foto el autor. Sin embargo, la titilante llama de la vela, en vez de alegrar el espíritu hace pensar en lo extinguible que es la felicidad

Foto de Luis Gómez, Rosario.

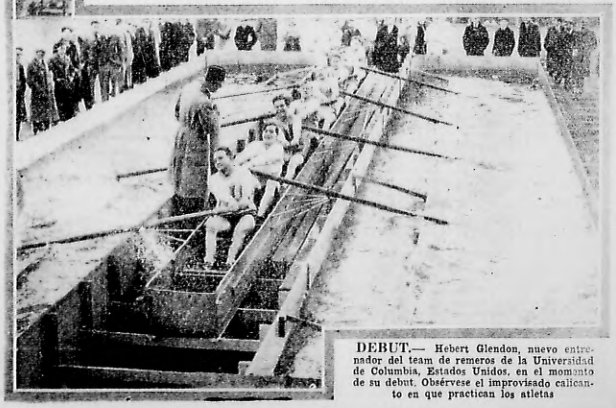

**DEBUT.** — Hebert Glendon, nuevo entrenador del team de remeros de la Universidad de Columbia, Estados Unidos, en el momento de su debut. Obsérvese el improvisado calicanto en que practican los atletas