# ATERRIZARON EN FLOYD BENNETT


# crítica

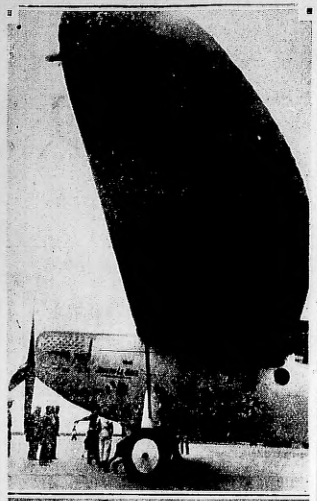
5ª EDIC. PARA TODO el PAIS

DIOS ME PUSO SOBRE VUESTRA CIUDAD COMO A UN TABANO SOBRE UN NOBLE CABALLO PARA PICARLO Y ENTERARLO DESPIERTO (SOCRATES)

18 PAGINAS EN DOS SECCIONES

Lunes 28 de Mayo de 1934 — El Diario de Buenos Aires Para Toda la República — Año X XI. — Número 7225


## Les Falló el Motor



CODOS ROSSI

*EL JOSEPH LE BRIX, avión en que realizan su grandioso vuelo los pilotos Codos y Rossi, por cuyas fallas éstos se vieron obligados a descender en Floyd Bennett, no pudiendo así realizar el gran raid que se proponían cumplir, que de realizarse, batiría el record de distancia que ellos mismos detentan*

# Atentaron Contra Caffery

## Falló el Motor del Aeroplano

**No Pudieron Batir su Propio Record de Distancia que Detentan con 55 Horas de Vuelo**

**LAS REPARACIONES EN EL AIRE**

(Agencia Havas)

NUEVA YORK, 28. — La estación Inhalámbrica de Chatam anuncia que captó un mensaje enviado desde a bordo del transatlántico Champlain, en el que se avisa que los pilotos Codos y Rossi han decidido aterrizar en el aeródromo de Floyd Bennett, donde llegarán a las 10, hora local.

**Dificultades en el motor**

(United Press)

*NUEVA YORK, 28. — Codos y Rossi comunicaron por radio al aeródromo de Floyd Bennett que tropiezan con algunas dificultades en el motor. Si no pueden hacer las reparaciones en el aire, agregan los pilotos, proyectan descender pronto.*

*Hasta ahora no hay informes de los sitios sobre los que han pasado los aviadores, y se cree que ello se debe a la mala visibilidad.*

**Avisan a F. Bennett que controlen su paso**

NUEVA YORK, 28. — La Compañía de Navegación Trasatlántica, ha recibido un radiograma expedido desde a bordo del vapor Champlain en el que transmite un mensaje enviado por los aviadores Codos y Rossi, solicitando a las autoridades del aeródromo de Floyd Bennett que estén prontas a las 10, hora local, para controlar el paso del avión Joseph Lebrix

Este nuevo despacho parece indicar que los pilotos, tienen la intención de proseguir su vuelo hasta San Diego, que era el punto de término fijado para el raid.

**En Floyd Bennett Field preparan el aterrizaje**

(Agencia Havas)

**FLOYD BENNETT FIELD, 28. — A raiz del anuncio hecho por los aviadores de que piensan aterrizar en este aeródromo, se han realizado con febril actividad todos los preparativos para facilitar a los pilotos Codos y Rossi, un aterrizaje fácil.**

**La policía de Nueva York ha enviado destacamentos de motociclistas para acompañar a los aviadores hasta Nueva York.**

**Atentos a la llegada de los pilotos**

(Agencia Havas)

NUEVA YORK, 28. — Todos los guardacostas y estaciones de radio canadienses han recibido orden de estar atentos a la llegada de los aviadores Codos y Rossi, a fin de prestar a los pilotos toda la ayuda que fuese necesaria.

**Tormenta en las montañas rocosas**

(Agencia Havas)

NUEVA YORK, 28. — Los aviadores Codos y Rossi lograron salvar uno de los principales escollos de su ruta al atravesar la región brumosa de Terranova llamada generalmente "el cementerio del Atlántico Norte". Se habían tenido favorables de una velocidad de 27 a 32 kilómetros, al este de la Unión; se anuncia una tormenta en las montañas rocosas y un viento contrario, del sudeste, de 45 a 61 kilómetros.

La velocidad media de los aviadores se calcula en 165 kilómetros por hora pero se estima que podrán mejorar al disminuir su carga de combustible.

**Solicitan que se les oriente**

(United Press)

SAN JUAN DE TERRANOVA, 28. — Rossi y Codos, a las 4.15 horas, comunicaron a la estación de Camso, del gobierno canadiense, situada en Nueva Escocia, que colaban sobre los estrechos de Umberland, entre Nueva Escocia y Nueva Brunswich, y solicitaban se les orientara.

**En la frontera americanocanadiense**

(United Press)

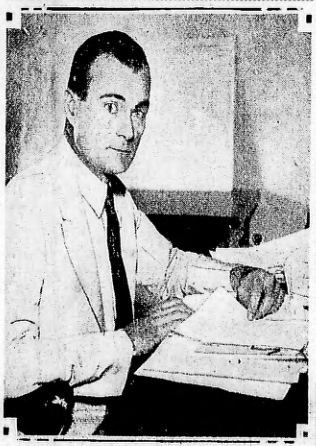
**SAN JUAN DE TERRANOVA, 28. — Se informa, sin confirmación, que Codos y Rossi cruzaron la frontera norteamericano-canadiense por el Estado de Maine.**

**Bajaron en Floyd Bennett**

(United Press)

**NUEVA YORK, 28. — Los aviadores franceses Codos y Rossi aterrizaron en el aeródromo de Floyd Bennet a las 14.37 horas locales.**

## Salió Ileso del Atentado



*EL EMBAJADOR YANQUI en Cuba, Mr. Caffery, contra quien atentaron esta mañana en La Habana. Salió ileso milagrosamente del atentado; no así el soldado que lo acompañaba, que resultó herido*

## LE TIRARON DOS BOMBAS

**El Gobierno Dió una Declaración al Respecto**

**ILESO**

**Resultó Herido el Soldado que lo Custodiaba**

(Agencia Havas)

**LA HABANA, 28. — Sujetos desconocidos lanzaron dos bombas contra el automóvil del embajador norteamericano, Mr. Caffery, dándose inmediatamente a la fuga.**

**Mr. Caffery resultó ileso. Tola la policía nacional fué movilizada para dar con los cuatro culpables del atentado.**

**Fueron revisados todos los automóviles que estaban estacionados alrededor del edificio de la embajada de la Unión.**

**Declaración del gobierno**

(United Press)

LA HABANA, 28. — El gabinete dió una declaración, lamentando el atentado de ayer, en que fué herido a balazos desde un automóvil el soldado Francisco Ortega, que estaba de guardia en la residencia del embajador de los Estados Unidos, Mr. Caffery.

El atentado ocurrió poco antes de salir de su casa el mencionado diplomático.

**El atentado**

Informa el gabinete que el atentado ocurrió "según la información, destinado de frustrar un ataque preparado contra la persona del embajador".

**Nueva escolta**

(United Press)

LA HABANA, 28. — Tres automóviles policiales llenos de policías y soldados, armados con fusiles automáticos, que asonaban desde las ventanillas, fueron destinados para acompañar al embajador de los Estados Unidos, Mr. Caffery, en su automóvil, y le sirvieron de escolta desde su domicilio particular hasta la embajada.

**La extradición de Izquierdo**

(United Press)

**SANTO DOMINGO, 28. — Cuba pidió la extradición del político cubano Perico Izquierdo, ex alcalde de La Habana.**

**Llegaron a ésta varios senadores y diputados cubanos y ex oficiales del ejército, entre ellos el célebre capitán Crespo.**

## Llegó a Natal Jean Mermoz

**Partió de San Luis de Senegal Esta Mañana, a las 3, en Compañía de Tres Tripulantes Más**

**NUMEROSA CORRESPONDENCIA**

(Agencia Havas)

SAN LUIS DEL SENEGAL, 28. — El trimotor "Arc en Ciel", tripulado por los aviadores Mermoz y Dabry, el radiotelegrafista Gimie y el mecánico Collomot partió del aeródromo local a las 3 horas, con destino a Natal, a objeto de efectuar uno de los tres primeros viajes de ida y vuelta previstos en el programa de aceptación, para asegurar un servicio regular. Las condiciones meteorológicas son sumamente favorables. El avión lleva a su bordo el correo de Francia a la América del Sud, que tiene ya un adelanto de 8 horas sobre el horario previsto.

**Todo va bien a bordo**

(Agencia Havas)

**SAN LUIS DEL SENEGAL, 28. — A las 7 horas, el "Arc en Ciel" señala que todo va bien a bordo.**

**La superioridad sobre el zeppelin**

(United Press)

**DAKAR, 28. — Mermoz, a las 9.45, hora de Greenwich, comunicó por radio que se encontraba a 1.900 kilómetros al sudoeste de Dakar, habiendo cubierto la tercera parte de la ruta sobre el océano.**

**El "Arc en Ciel", después de levantar vuelo con toda felicidad a las 3 horas de hoy desde San Luis del Senegal, con dirección a Brasil, continuaba realizando buenos progresos en su carrera con el Graf Zeppelin a través del Atlántico, carrera cuyo resultado demostrará cuál es el vehículo más rápido para el transporte de correspondencia entre Europa y Buenos Aires.**

**Telegramas del M. de Aviación y Mermoz**

(Agencia Havas)

PARIS, 28. — El ministro de Aviación, general Denain, que siguió con el mayor interés todos los preparativos que se hicieron para el vuelo que realiza el Arc en Ciel hacia la América del Sur, pilo-teado por el aviador Mermoz, ha enviado a dete un telegrama en el que le manifiesta que no debe esperarse a ninguna noticia que no haya sido calculada, ni se debe influenciar por ningún interés comercial o por la opinión pública.

**Nada se ha dejado al azar**

Por su parte, Mermoz contestó este mensaje, enviando al general Denain el siguiente telegrama:

"Podéis estar seguro mi general que nada hemos dejado al azar. Tengo fe en mi aparato y cumpliré con prudencia nuestra tarea que considero como un deber. Os envío un afectuoso cratitud y os aseguro mi más entera adhesión".

**Posición del avión a las 8.45**

(Agencia Havas)

**DAKAR, 28. — Se anuncia que a las 8.45 el trimotor "Arc en Ciel" se hallaba a 8 grados 08 latitud norte y 24 grados longitud oeste.**

**Prosigue normalmente el vuelo**

(Agencia Havas)

**RIO DE JANEIRO, 28. — Ha sido captado un radiograma expedido desde a bordo del Arc en Ciel, en el que anuncia que el avión prosigue su vuelo normalmente.**

**El "Arc-enCiel" vuela a 1.000 kilómet. de Natal**

(Agencia Havas)

**DAKAR, 28. — A las 15.15 horas el trimotor "Arc-en-Ciel" se hallaba en la posición siguiente: 00 grados 5 minutos de latitud norte y 29 grados 5 de longitud oeste, o sea a unos 1.000 kilómetros de Natal.**

**El "Arc-en-Ciel" vuela a 750 kilómetros de Natal**

(Agencia Havas)

**SAN LUIS DE SENEGAL, 28. — El "Arc-en-Ciel" ha dado a las 15.51 horas la posición siguiente: "Volamos a 800 metros de altura, tenemos buena visibilidad. Nos hallamos a 750 kilómetros de Natal. Todo va bien a bordo".**

**A las 14.40**

(United Press)

***PARIS, 28. — El aviador Mermoz, a las 14.40, hora Greenwich, comunicó que se encontraba en la siguiente posición:***

***0.50 de latitud norte y 25.50 de longitud oeste.***

**Llegó a Natal Mermoz**

**RIO DE JANEIRO, 28.—(U. P.)— La "Air France" informó que el aviador francés Mermoz llegó a Natal a las 16 horas con el avión "L'Arc en Ciel".**

## Llegó a Natal Mermoz



*EL GRAN piloto francés, Jean Mermoz, que cruza nuevamente con su avión L'Arc en Ciel, las aguas del Atlántico, en oportunidad de su visita a nuestro país, tomando la mano del magnífico piloto Gavia, cuando llegó a Buenos Aires. ABAJO: L'Arc en Ciel, cuando aterrizó en el Palomar, antes de emprender nuevamente el vuelo hacia el Brasil*

## Falta Orientación a la Conferencia

**Los Corredores de la Sede de la Liga se Vieron Atestados Desde Temprano por los Delegados a la Misma**

**EL INGRESO DE LOS SOVIETS**

(Agencia Havas)

GINEBRA, 28. — Aun cuando la mesa de la Conferencia del Desarme ha sido convocada para reunirse, con la asistencia de casi todos los ministros de Relaciones Exteriores en esta ciudad, a las 15.30, los corredores de la conferencia se vieron desde las primeras horas de hoy sumamente concurridos, estimándose la presencia de casi todos los delegados.

**Conferencia de Henderson y Barthou**

El presidente de la Conferencia, señor Arturo Henderson, que recibió ayer por la tarde a los señores Norman Davis y Wilson, delegados de los Estados Unidos, conferenció hoy con los señores Sir John Simon, Anthony Eden y Luis Barthou.



A. HENDERSON

En los círculos vinculados a las Conferencia se considera que la sesión que realizará hoy la mesa de la misma será únicamente de fórmula, debiendo limitarse a escuchar al señor Henderson, quien expondrá, brevemente, la situación, reservándose diversas delegaciones formular sus declaraciones ante la comisión general.

**Mañana reúnese la conferencia**

En estas condiciones la reunión quedará aplazada hasta mañana. Durante la reunión de la comisión general, discusión que podrá proporcionar indicaciones útiles sobre la marcha ulterior de trabajos.

**Durará una semana**

Como se considera que ésta podrá prolongarse cerca de una semana, la mesa resolverá probablemente reunirse si no para resolver que no existe ninguna posibilidad de solución y progreso de la conferencia o no) porque ciertas fuerzas políticas reanudan la conferencia sin que hayan sido



BARTHOU

**Falta de orientación**

Actividad se confirma que la mayoría de las grandes potencias no están dispuestas a desentenderse de la Conferencia de Desarme continuando el mandato que recibieron al consejo de la Sociedad de las Naciones.

Los mismos círculos son de opinión que aun en el caso que tal eventualidad surgiese es probable que una gran mayoría de delegados prefiriese, antes que desentenderse de la conferencia, aplazar ésta de nuevo hasta una fecha que podría ser el día siguiente de la reunión de la asamblea de la Sociedad de las Naciones que deberá celebrarse el próximo mes de setiembre.

**Llegan varios ministros**

GINEBRA, 28. — Ha llegado a esta ciudad, el ministro francés de Relaciones Exteriores, M. Louis Barthou, acompañado de su colega británico Sir John Simon, del almirante de Marina, M. Francois Pietri y del general Gamelin, quienes vienen a participar en los trabajos de la Conferencia del Desarme, cuyas sesiones comenzarán el martes.

**El ingreso de Rusia a la Liga**

(United Press)

**MOSCU, 28. — La admisión de que el gobierno de los Soviets considera seriamente la invitación para adherirse a la Liga de las Naciones, está contenida en un editorial que publica hoy "Izvestia".**

**Sin duda, y que la invitación es aceptable, el mencionado diario agrega significativamente la responsabilidad de los Soviets de cooperar con otras potencias en el mantenimiento de paz, sin rehuir sus consecuencias.**

**Lo que dice "Izvestia"**

En el editorial se citaba el discurso del ministro de Relaciones Exteriores de Francia, M. Barthou, sugiriendo una reaproximación franco-rusa, reaproximación que, según "Izvestia", el pueblo del Soviet acoge con satisfacción.

El diario lo revela que potencias sugirieron a los Soviets unirse a la Liga, pero la United Press tiene entendido que entre ellas figuran Francia y la Pequeña Entente.

**Una reunión sin trascendencia**

(United Press)

GINEBRA, 28. — La comisión de Gobierno de la Conferencia del Desarme estuvo reunida durante media hora, y sin mayor entusiasmo resolvió que la comisión General de Desarme, que se reunirá mañana por la mañana, tendrá el futuro de la conferencia sobre el desarme

## Dos Esquiroles Fueron Atacados por Huelguistas

(United Press)

LAURINBURG (Carolina del Norte), 28. — Por negarse a plegarse a la huelga, seis obreros fueron tiroteados, resultando uno de ellos herido de suma gravedad.

Otros dos esquiroles fueron víctimas de una emboscada y atacados a puñaladas, al abandonar la labor en una hilandería de algodón.

## Honraron a los caídos en la Guerra, en Viena

**El Archiduque Otto Envió Una Corona de Flores al Homenaje**

(Agencia Havas)

VIENA, 28. — En el patio del antiguo Palacio Imperial tuvo lugar una solemne ceremonia para conmemorar la fraternidad de armas entre Austria y Hungría.

El presidente Miklas inauguró durante la misma un monumento en memoria de los oficiales del ejército austrohúngaro durante la gran guerra.

La ex emperatriz Zita y el archiduque Otto de Habsburgo enviaron sendas coronas de flores.

## Atenas ha Sido Sacudida por un Fuerte Temblor

(United Press)

ATENAS, 28. — Se registró un violento temblor de tierra en Pirgos, en el Peloponeso. Algunas casas se derrumbaron y los perjuicios son muy elevados. No hubo que lamentar Víctimas.

Enorme pánico se apoderó de los habitantes.

# Hoy

—Concurso original.
—Justicia al mérito.
—Culto a las palabras.
—Obras sin autor.
—Chesterton y Bellocq.
—El monstruo de Lochness.
—Hidrofobia.
—Bernard Shaw y el Index.
—Palabras largas.
—Schlageter.
—Los dueños del polo.

## L GOBIERNO de Mendoza ha es-tablecido un premio de quinientos os para quien encuentre entre los emagnum de tumbas e inscrip-es el sitio en que reposan los os de Justo Beltrán, el artillero San Martín, en la Recoleta de capital. El gobierno de Mendo-corre el riesgo de crear un nuevo o: el de buscadores de tumbas.

## RIA DE LAMENTAR que un rumor circulante hace realmente to; se habla de la desaparición la única revista literaria que te en el país, "Nosotros". Sin rar en el pequeño comadreo liter-io, diremos que es la revista en de han recibido su bautismo los letras casi todos los escritores de érica.

## N UN PARTIDO de primera divi-sión, a un jugador conocido, le aron: "vendido" desde las tri-nas. El footballer, indignado, aban-o la cancha, y llorando juró no ar más. He aquí un culto a las abras del cual no ha hablado aún Academia de Letras.

## S REALMENTE terrible cómo la suerte juega con los hombres. Un ntero de teatro encontró entre los tos perdidos una comedia sin ma y sin título. Por humorismo, rego la obra al director artístico, en la encontró óptima. Ahora re-ta que se quiere representar la ra y se busca desesperadamente al tor.

## 'HESTERTON, el más gordo, y Belloeq, el más pesado de los critores ingleses han sido distin-dos por el Papa con el título de ballero de la Orden de San Gre-rio, en mérito a los servicios pres-dos con sus escritos a la iglesia tólica. Por eso es admirable Ber-rd Shaw, porque escribe de tal anera que no merece ninguna dis-nción.

## N LOCHNESS, vuelve a aparecer el monstruo que tanto dieron que hablar en el tiempo atrás. Pero ahora son los espíritus cercanos a Dios nenes lo ven; un lego de una aba-día escocesa firmemente habería en-contrado. El lego habrá leído, sin duda, a San Agustín, quien decía "cierra los ojos y verás".

## TODOS LOS RECORDS que pue-den merecer las fantasías más-fermizas son sobrepasados ac-ualmente. En Estonia está pasando lo terrible. Una formidable canti-dad de gatos y perros atacados de hidrofobia está mordiendo a la gente. Se libró una batalla de tipo descon-certado en los arrabales de la capi-tal y 7000 animales mordían y 200 personas heridas.

## HABLANDO de Bernard Shaw, en la noticiosa dedicada a Chester-ton y a Belloeq, nos olvidábamos de decir que su libro Santa Juana fué premiado y puesto después en el Index. Inglaterra, como puede ad-vertirse, desde los tiempos de En-rique VIII, está bien y mal con el papa.

## HAY UNA TECNICA literaria me-diante la cual se unan las palabras de tal modo que parezcan decir un mundo y que al final se advierte que no dicen nada. "Cum-bid toda la labor de que cuatro veces y así obtendremos la fuerza para vencer en la lucha", dicen esos cartelos contra la desocupación que aparecieron en las calles de Berlín.

## LAS GUERRAS siempre comien-zan por actos simbólicos. En Co-lonia se ha agolpado un homenaje a la memoria de Schlageter, el mucha-cho alemán muerto por los franceses al ocupar éstos el Ruhr. Ironías de ya la guerra. Schlageter es el grito de guerra que aún no puede ser ampliamente clamado por los ale-manes.

## BYRD, DESDE el Polo, entre frío y brutales, ha precedido mediante una onda magnética a la reapertura de la Exposición de Chicago. Un bello episodio que hubiera sabido aprovechar Julio Verne para su ca-pitán Hatteras, que se eclipsó con el Polo.

"Compuesta en tamaño veinte veces mayor que en su poema me atrevería a declarar que Schlageter es el mejor poema épico alemán". Quién sabe si no a el se-ñalará Los Amigos del Libro, en sus discretos extranjeros. Me apresuro por la Biblia y agregando: "La Cruz", secre-tario editorial de Hitlerismo, publicado por Schlageter. El poema contiene en sus 1500 versos de 1932, pero hasta 1933 no era para la historia tiene un carácter. Los versos no tienen pie ni medida, ni rima. Son más bien un recitativo, sobre las que resuena el tambor. Hay pasajes de una belleza verdaderamente extraordinaria, pero en forma más exclusivamente lírica". "Heroica es su excelencia" (el Mariscal GORRI.

## Vines Ganó el Camp. Profesional

(United Press)

ELLSWORTH, 28. — Vines ganó el campeonato profesional de tennis del este derrotando al francés Martin Plaa por 6-1, 6-2, 6-1.

RESFRIOS
Geniol
QUITA EL DOLOR

# EN VIENA HACE ESTRAGOS EL TERRORISMO

## Está Dirigido por los Nazis Contra los Católicos

(Agencia Havas)

VIENA, 28. — El terrorismo realizado por los elementos nazistas ha pasado a adquirir un matiz antica-tólico, registrándose numerosos atentados dirigidos contra altas per-sonalidades de la iglesia.

En el palacio episcopal de Feld-kirch, en Vorarberg, explotó hoy una bomba que causó grandes des-trozos en una de las fachadas del mismo.

En Urfahr, en los alrededores de Linz, una bomba, colocada en una de las habitaciones del rector del seminario, ocasionó serios perjuicios.

En Bischofshoven, de Salzburgo, varios desconocidos pintaron con ro-ja la fachada de una capilla y el monumento al emperador Francisco José.

Asimismo, elementos nazistas con-tinúan realizando actos terroristas en Carintia cindado austriaco.

En Braunau, villa natal del can-ciller Hitler, varios edificios resultaron comple-tamente destruídos por explosiones que hubo en las turbinas de la cen-tral eléctrica, contra las cuales se realizó recientemente otro atentado.

En la puerta del liceo de Linz, la explosión de una bomba causó im-portantes perjuicios, no registrándose víctimas.

## Invitaron al canciller Dollfuss

(Agencia Havas)

VIENA, 28. — El gobierno húnga-ro ha invitado al canciller Dollfuss, al vicecanciller, príncipe Starhemberg, y al ministro de Seguri-dad, mayor Fey, a visitar Budapest, donde se realizarán próximamente diversas manifestaciones.

Hasta se ignora si el can-ciller podrá aceptar tal invitación, declarando el diario "Son und Mon-tag Zeitung" que cree saber que el ministro Fey aprovecharía su per-manencia en Budapest para concertar con su colega húngaro una ac-ción defensiva contra la agitación de la derecha e izquierda.

# HABLO DE LA DEFENSA DE ITALIA EL DUCE

## Dijo que Debe Financiarse con Empréstitos e Impuestos

(Agencia Havas)

ROMA, 28. — En el discurso del ministro Mussolini mañana, al discutirse el pasaje relativo a las gastos ocasiona-dos por una guerra y en el que declaró que esta debía ser financiada por empréstitos o por impuestos, agregando:

"La Comisión Suprema de Defensa Nacional trató el problema sin que por ahora se diga cómo lo ha resuel-to, aun cuando es puede afirmar que ciertamente el medio que creemos mejor para financiar los gastos de la defensa nacional en la eventual-idad de una guerra".

Dadas las críticas hechas por el Duce de los métodos de los gobiernos parlamentarios, métodos, a menudo, lo, por otra parte, la afirmación del señor Mussolini de que la nación ita-liana ha decidido a su junta de esta-nización en materia de impuestos, in-dica que el problema de la defensa es problema resuelto en la organización por el Estado de toda la actividad económica de la nación.

Corroborará esta suposición el he-cho de que desde que el señor Musoli-lini tomó personalmente la dirección del Ministerio de Defensa Nacional, la teoría de la fusión del ejército y de la nación se desarrolla cada vez más. Dicho fusión no consiste solamente en la supresión de las diferencias que existen entre la población civil, la mi-licia y el ejército, por medidas entre las cuales figuran la instrucción pre-militar y militar, sino también en el control de la producción con vis-tas al interés superior del país.

# EN CHILE SE COMENTA LA DERROTA

## "No Eran los Mejores Jugadores Argentinos"

(Agencia Havas)

SANTIAGO DE CHILE, 28. — Co-mentando la eliminación del foot-ballers sudamericanos del torneo mundial de football y de los arren-tinos, especialmente, el diario "El Mercurio" dice que si la Argentina ni el Brasil se hicieron representar en el campeonato por sus mejores exponentes del football.

Considera asimismo "El Mercurio", que el certo del football mundial no ha salido de sud América, pues de ballers tan o Europa una buena co-lección de jugadores uruguayos, fa-mosos, que indudablemente, repe-tido sus anteriores hazañas, y que lo mismo hubiera sucedido si tanto la Argentina como el Brasil hubie-ran enviado a Italia sus mejores se-lecciones de jugadores, sucedos de los famosos teams que disputan ac-tualmente el campeonato local.

Termina afirmando "El Mercurio" que los equipos del Uruguay y Ar-gentina siendo los legítimos campeones mundiales de football.

# No Hay Opiniones en Contrario: el Team Argentino no Mereció Ayer la Derrota

## DEVICENZI Y GALATEO HABLAN ESPECIALMENTE PARA *CRITICA*

(De nuestros corresponsales especiales)

BOLONIA, 28. — No hay una sola opinión en contra: los argenti-nos perdieron ayer frente a los suecos por obra de la mala suer-te y por encontrarse Freschi en una mala tarde.

La muchachada argentina, si bien afectada por la de-rrota, se muestra satisfecha por la actu-ación del equipo, que, en general, actuó bien.



GALATEO

Devicenzi, hablando con el correspon-sal, expresó:

"A pesar del score final, estoy satis-fecho con la demostración de juego que hicimos ayer. Se ha hablado de que es-tuvo algo floja nuestra defensa. No lo creo así. Los dos últimos goals de los sue-cos pudieron ser evitados, si nuestro ar-quero no hubiese estado en un mal día.

"Debe recordarse que pateamos 47 veces desde la boca del arco sueco; ob-tuvimos 10 corners, contra 2 que logra-ron los suecos en el primer tiempo. Sólo me resta esperar que el team defienda siempre los colores argentinos con el mismo entusiasmo y patriotismo que lo hizo ayer."

Manifestaciones de Galateo

Por su parte, el santafecino Galateo, nos dijo:

"El aplauso del público demostró claramente quiénes eran los verdaderos vencedores. La mala suerte nos acom-pañó ayer. Tiros inatajables, pasaban al-to, pegaban en el poste o eran bloqueados por el arquero sueco. El asunto era que la pelota no quería entrar.

"Sin embargo, me siento feliz, pues he podido cumplir la promesa hecha a CRITICA, antes de salir de Buenos Ai-res, de que le dedicaría un goal."

Por su parte, el delegado Maresca se expresó en los términos siguientes:

"Nuestra derrota puede atribuirse a una mala tarde de uno de nuestros ju-gadores: el goalkeeper.

"Como delegado de la Asociación Ar-gentina de Football, puedo decir, con toda imparcialidad, que la Argentina debió ganar el partido por un buen margen."



DEVICENZI

El doctor Barasi, miembro italiano de la Federación Internacional de Football, es esperado en Bolonia esta tarde, para resolver con Robiras y Maresca los planes sobre el team argentino. Es posible que se intente arreglar matches con los teams italianos locales, además de un gran partido en Roma con la representación nacional italiana, después del Campeonato del Mundo.

# ROARK VENDRIA A JUGAR AQUI

## El Famoso Polista Británico Forma un Team

### LA VISITA

### También Vendría el Marqués de Villabragima

(United Press)

LONDRES, 28. — Se ha sabido que el famoso polista internacional británico, capitán Roark, junto con su colega Guinness, está considerando actualmente la formación de un team para visitar Buenos Aires ya que no puede participar en él el marqués de Portago.

Portago informó al marqués de Villabragima en Madrid que lamen-taba que el tiempo no le permitiese aceptar la invitación hecha por el argentino Ceballos.

### La visita a Buenos Aires

Se tiene entendido que el marqués de Villabragima es muy dudoso que pueda tomar parte en la gira, por cuyo motivo el capitán Roark investiga la posibilidad de llenar las vacantes y poder jugar matches en Buenos Aires.

# Por qué Perdimos Ayer *por Rodriguez*




# CAPTURARON A 1633 ENEMIGOS

## Así Anuncia el General Peñaranda a Salamanca

### DOS OFICIALES

### Sigue la Pista de los Enemigos Fugitivos

(United Press)

LA PAZ, 28. — El jefe de las fuerzas bolivianas, general Peñaranda, ha enviado al presidente Salamanca, el siguiente parte abierto:

11 heridos

"Se encontró la senda utilizada por el enemigo en su retirada de Cañada Strongest, al comienzo de la batalla, junto con centenares de cadáveres y munición abandonados. Fueron recogidos 11 prisioneros heridos. Fueron identificados los cadáveres de los tenientes Ramos y Cristaldo, pertenecientes al regimiento 16 de infantería".

1.633 prisioneros

"Hasta el sábado por la tarde habíase capturado, en total, 1633 prisioneros".

Nota de Alvestegui

(United Press)

LA PAZ, 28. — El canciller Alvestegui ha dirigido al representante de Bolivia ante la Liga de las Naciones, señor Costa du Rels, un mensaje con motivo del anuncio paraguayo a la Liga, de que aquel país estará de aplicar las reglas de derecho inter-nacional a la guerra del Chaco.

Alvestegui dice que en el momento en que Paraguay "toma el camino de la barbarie, dos mil prisioneros pa-raguayos gozan en Bolivia del bene-ficio de una amplia y abundante ali-mentación y de un trato irreprocha-ble" y que el trato civilizado a los prisioneros paraguayos en Bolivia no sufrirá modificación alguna, y agre-ga que "Bolivia no tiene otro camino que aceptar el nuevo reto y aprestar-se a la defensa con los recursos que dispone el hombre civilizado con-tra el que no lo es".

# El Dólar, la Libra y el Franco en la Cotización de Hoy

(United Press)

LONDRES, 28. — El dólar se cotizó a 5.09.12 por libra esterlina y el franco francés a 77 1/16.

En París

PARIS, 28. — El dólar abrió a 15.15 francos.

# FUE DISUELTO UN MITIN EN BULGARIA

## Entonaban Canciones Revolucionarias

(United Press)

SOFIA, 28. — No obstante la pro-hibición del gobierno trea mil manifestantes, entonaron canciones re-volucionarias.

Después de grandes esfuerzos la policía montada logró dispersar a los manifestantes.

La manifestación fué organizada con motivo de la conmemoración anual de los macedonios de la lucha por la independencia.

# CANADA Y EE. UU. AUMENTAN SU INDUSTRIA

(United Press)

GINEBRA, 28. — El servicio económico de la Liga de las Naciones anunció que Canadá y los Estados Unidos marchan a la cabeza de los países del mundo en el aumento de la actividad industrial en el primer trimestre de 1934, comparado con el mismo período del año 1933.

En Canadá se notó un aumento del 40 o/o y en los Estados Unidos de un 30. Siguen Polonia y Alemania, con un 25 o/o Suecia, con 18; Japón con 11; Noruega, con 8 y Francia, con 2. Con excepción de Francia, la ocupación disminuyó en todos los países industriales.

# *Aplicará el Embargo de Armas Inglaterra*

## Prohibirá Toda Exportación de Armas Destinadas al Chaco, Según lo Comunicó Hoy a la Liga

### LA DEUDA DE GUERRA

(United Press)

LONDRES, 28. — Se anunció oficialmente que Gran Bretaña telegrafió al secretario general de la Liga de las Naciones, señor Avenol, anunciando que el Reino Unido está preparado para prohibir la exportación de materiales de guerra para Paraguay y Bolivia "de acuerdo con los lineamientos generales de la propuesta del Reino Unido aprobada el año pasado".

### Dinamarca acepta el embargo de armas

(Agencia Havas)

GINEBRA, 28. — Dinamarca cablegrafió a la Liga de las Naciones, aceptando el embargo de armas contra Bolivia y Paraguay.

### La deuda de guerra

(United Press)

LONDRES, 28. — Se ha sabido que la nota de Estados Unidos sobre la deuda de guerra, no alterará las intenciones de Gran Bretaña de no hacer frente al pago del 15 de junio y tampoco se espera que este país haga un pago en prenda.

### Nota de los Estados Unidos a Gran Bretaña

(United Press)

LONDRES, 28. — Los Estados Unidos han dirigido una nota a Gran Bretaña, recordándole el pago de la cuota de la deuda de guerra, que vence el 15 de junio.

# SIMULARON UN ATAQUE AEREO A VENECIA

## Los Servicios de Defensa Funcionaron Bien

(United Press)

VENECIA, 28. — Los experimentos de defensa contra ataques aéreos en esta ciudad y otros centros venecia-nos continuaron a las 4 horas y du-rarán hasta mañana a la misma hora.

Fueron establecidos hospitales de campaña y secundados flotillas de pri-meros auxilios con góndolas y botes a motor.

El primer simulacro de ataque ocu-rrió entre las 10 y las 11 horas. Los servicios de la Cruz Roja y de bom-beros funcionaron bien y los civiles damas cumplieron todas las indi-caciones.

Un simulacro de fuego cerca de la Plaza de San Marcos tendrá lugar esta noche.

### Sigue Grave el Almirante H. Togo

(Agencia Havas)

TOKIO, 28. — El almirante Heihachiro Togo envió estado es gravísimo conserva su lucidez continuando a hablar con la muerte.

El último boletín médico dado a publicidad confirma que el almiran-te pasó bien la noche habiendo sido alimentado ligeramente, agregando que además del cáncer a la garganta el señor Togo sufre de cálculos vesicales, bronquitis y cálculos.

# *Bandidos Chinos Hicieron Descarrilar un Tren que Conducía Tropas Japonesas Muriendo 35 Soldados*

KHARBINE, 28 (Havas). — Varios bandidos chinos hicieron descarrilar un tren que transportaba tropas japonesas. El hecho se produjo cerca de Muling. Después de hacer descarrilar el convoy, los bandidos chinos atacaron a los soldados japoneses, matando a 35 de ellos e hiriendo a muchos otros.

# Recordwoman



*JOAN MEAKIN acaba de conquistar el record europeo de distancia en planeadores, para las mujeres. La foto fué tomada al descender la aviadora en el aeródromo de Heston, Londres, después de haber sido "remolcada" desde Alemania por un monoplano teutón. Miss Joan recibe las felicitaciones maternas por su proeza*

# Sud América Espera al que Gane

AMERICA en general y Sud América en particular ha sido elimi-nada en la primera rueda del Campeonato Mundial de Football. Estados Unidos, Brasil y Argentina quedaron para contar el cuen-to y para hablarles por radio a los amigos. Y uno se pregunta qué pasa. Y hay quien contesta: "El mundo está muy cambiado". Y ahora la trenzada queda reducida para y exclusivamente a Europa. América nada tiene que hacer; la han invitado a sentarse en las tribunas y ver cómo se rompen las canillas los del Viejo Continente.

* * *

LOS que en estos momentos la están gozando son los uruguayos. Se quedaron para balconear con cierto aire de cachada, que los caracteriza. Italia quería un campeonato que ganárselo ella; a toda costa quería hacerlo y lo ha hecho. Y ahora ¿quién se lo quita? Los ilos que iban a producirse en Roma si juegan los uru-guayos y si los argentinos mandan un team de verdad! Pero no ha sucedido eso. Primero, todo hace suponer que fué un arreglo profesional, y segundo, nadie va a ir a perder el tiempo en un viaje pago cuando aquí le dan treinta mil pesos por saber patear fuerte.

* * *

AMERICA ha sido desplazada, eliminada, anulada del campeonato de balompié, como dicen los gallegos; calcitatore, como dicen los italianos, y de football, como decimos nosotros. ¿Tiene esta eli-minación alguna importancia trascendental? Ninguna. Norte Amé-rica no sabe jugar al football, Brasil ha mandado su equipo por compromiso, que —según he oído— son de carácter diplomático y el equipo argentino lo obligó a ir la buena voluntad del gobierno, que auspició la partida. Pero hay el inconveniente de que en Euro-pa se digo —sin entrar en pormores detalles— de que el football sud-americano, el argentino y el brasileño, ha sido vencido por el euro-peo. Así en block tienen razón, pero la razón que tienen es muy poca. ¿Qué dirían los italianos si se presentara al campeonato un team amateur inglés? Por supuesto que ese team no sería ni el Ar-senal, ni Aston, ni el Tetetham. Ese es el caso de la Argentina. No queremos con eso quitar valor al football italiano, español o aus-tríaco. Pero de ahí no ha ido lo mejor y eso es lo que no hay que olvidar.

* * *

UNA pequeña advertencia no nos queda todavía por hacer. El team italiano está integrado por seis jugadores argentinos; seis hom-bres formados en nuestras canchas, que llevaron al Mediterráneo toda la ciencia y la experiencia del football criollo. Estos serán de la partida en favor de Italia. Y en ese caso, ¿puede decirse que Italia gana realmente cuando le ayudan a ganar jugadores argen-tinos? La pregunta es indiscreta, pero era necesaria.

* * *

ADEMAS el football sudamericano sigue vivito y coleando, mien-tras haya en Buenos Aires un Independiente, un Boca, un Ra-cing, un Gimnasia y Esgrima, un River Plate; mientras haya en Montevideo un Peñarol, un Nacional, un Rampla Juniors; mien-tras en el Brasil exista un cuadro que se llame Vasco da Gama, América o Fluminense. Eso es lo que tenemos que decir por hoy.

* * *

AHORA se nos ocurre hacer una modesta invitación para termi-nar. Indudablemente la conveniencia de que el cuadro que sabía campeón del mundo se venga por estos pagos y juegue con algunos de los cuadros nombrados. A ver qué pasa. Entonces se verá si real-mente ha perdido América el campeonato o si ha sido cuestión de arreos, únicamente. Los vencidos. Dumas a la palabra americanos el sentido que debe tener y no el que le dan los de Estados Unidos. Hay mucho que hacer por acá para mandar el mejor conjunto. Ade-más, los elementos mil hinchas que el football tiene en Buenos Ai-res no van a dejar que así se lo lleven a un cuadro que podría dar-les más de un domingo sensacional. Pero nos hemos sobrepasado en el tema; la cosa no era para tanto. Quedamos decir una sola y única cosa: Europa ha eliminado a América del campeonato del mundo. América se presentó con cuadros medioceres a jugar contra quienes aprendieron de ella a jugar al football.

# ECONOMIA Y FINANZAS

## Control de la Producción Agrícola

LA conferencia mundial de trigo celebrada en Londres durante las últimas semanas, no ha podido llegar a un acuerdo con la de-legación argentina sobre la fijación del precio mínimo del cereal y el aumento de la cuota de exportación de 1.085.000 toneladas que nuestro país reclamaba necesaria exportar este año para equilibrar el extraordi-nario rendimiento de la cosecha.

Después de haberse discutido ampliamente los dos puntos en cues-tión, parece que el concierto comercial triguero, está a punto de hacer crisis y, en consecuencia, las exportaciones se harán en el libre juego del mercado libre.

No es el momento de discutir los fundamentos que nuestro poderío ha tenido para imponer tan intransigentes instrucciones a la delega-ción y de mantenerlas en reserva hasta que la Conferencia haya termi-nado sus deliberaciones, pero cualesquiera que sean ellas, no debe-mos de sorprender la posición irreductible adoptada y la responsabilidad que asume el país ante el inevitable fracaso de la Conferencia.

Bien es verdad que nuestra oferta de 5 pesos m/n. por bolsa y el establecimiento del precio mínimo, pues siendo nuestro cereal de inferior calidad que el de Estados Unidos, Canadá y Australia, la fijación de un precio básico de venta, favorecería una corriente comercial de mer-cados más o menos estables, de aquellas las existencias estarían las por calidad y sólo después de agotadas las existencias superiores podríamos competir con los otros trigos.

Pero esta razón, fundamental a nuestro juicio para mantener la postura adoptada, pues acredita a la aceptarnos cantidad, fuera de que exhibe a nuestra riqueza madre, con más de medio siglo de atraso en las prácticas rurales que tanto han mejorado en los otros países que concurren a la conferencia.

Junto con el pacto del precio mínimo se busca establecer un límite al área sembrada y un aumento extraordinario por este año a la cuota de exportación argentina. Esta última franquicia podría lograrse si nuestro país aceptara las dos primeras.

Examinada simplemente la negociación presenta una fácil solución si no la estatura la inferior calidad de nuestros cereales. Se puede com-prender perfectamente un país cuya principal fuente de riqueza arraiga en su agricultura y con vastas extensiones de tierra y clima que favorecen en alto grado a la producción, pueda sembrarse un área tan extensa con un rendimiento en calidad y cantidad tan poco favo-rable.

Desde hace diez años se viene sembrando un promedio de 8.500.000 de hectáreas de trabajos de trigo, con una producción media de 20 kilos por hectárea, o sea un total que arroja cifras redondas de 8.500.000 de toneladas, de las cuales, más de la mitad se destinan a exportación.

En estos guarismos una forma quedado estancada y la calidad la segunda la misma. Si el ministerio de Agricultura ejerciera un control efícaz sobre los cultivos, podría llegarse en breve término al tan ya, que favorecen en alto grado a la producción, pues sembrarse un área de tierra que se reduzca simplemente guiar a los agricultores en la calidad de la tierra que se reduzca simplemente guiar a los agricultores en la calidad de la tierra que se reduzca simplemente guiar a los agricultores en la entregar al agricultor una semilla de mejor calidad para obtener me-jores frutos.

No es esta de un problema inabordable. Tiene el Estado en poder de los grandes bancos oficiales, inmensas extenciones de tierra impro-ductivas que podría cultivar la agricultura arrendadas a los chá-careros en condiciones ventajosas y exigiendo en cambio una labranza técnica de la tierra y una siembra con semillas seleccionadas por la mis-ma comisión de Control de la Producción.

La cantidad de la siembra está asegurada. La zona trigosera Norte ha empezado a roturar la tierra, pero siendo más apropiada para el tri-go la zona Sud, el ensayo podría empezarse en esta región, segura de que la futura cosecha nos aburrería al papel destinado que estamos desem-peñando en la Conferencia de Londres.

La política agraria así lo exige. Deben aborrarse las comisiones au-tárquicas que descentralizan la acción y la responsabilidad del minis-terio del ramo, y entrar en función más directa y activa el personal técnico que costea el presupuesto.

# CON UNA VARILLA UN HOMBRE GOLPEO A OTRO Y LO MATO

## El Hecho Ocurrió en Villa Guillermina

(De nuestro corresponsal)

VILLA GUILLERMINA, 28.—Anoche Antonio Cardozo, con una varilla de hierro golpeó brutalmente en la cabeza a Antonio Molina, fallecimiento éste, hoy.

La policía detuvo al homicida y levanta el sumario para esclarecer el suceso.

## No se Realizará en Lujan un Mitin de Desagravio

(De nuestro corresponsal)

LUJAN (Bs. Aires), 28. — Penosa impresión ha causado en esta ciudad la publicación aparecida en diarios de la capital federal, que anunciaron que se prepararaba en esta ciudad un mitin por un supuesto agravio. Podemos asegurar que no hay tal cosa. El intendente municipal, el presidente de la Liga Comercial e Industrial de Luján, Dn. Emilio Ginaja y los directores de "El Civismo", "La Opinión", "Luján", "El Progreso", "La Crónica" y "El Pueblo", lo mismo que los dirigentes socialistas, han hecho declaraciones terminantes de que son ajenos al asunto y que no tienen ningún cargo que hacer al juez Dr. Pérez y que condenan el ya fracasado mitin.

# Nuestro Socialismo se ha Emancipado de la Ortodoxia Marxista



N. REPETTO

LA mayoría del Congreso Socialista realizado en Santa Fe se ha pronunciado por el mantenimiento de las tácticas moderadas y de colaboración que habían venido definiendo hasta ahora la acción del partido desde que posee representación parlamentaria.

Ha sido indiscutiblemente una de las más interesantes asambleas doctrinarias afrontadas por el socialismo de nuestro país, y puede compararse, sin mengua, por la inteligencia demostrada en los debates, por la erudición doctrinaria que se documentó, con otras interesantes asambleas socialistas como la de 1917 cuando se discutió el problema de la guerra, o como la de 1921, cuando se debatió la adhesión a la Tercera Internacional.

El partido, por órgano de la mayoría de sus delegaciones, y después de que opinaron las figuras más prestigiosas que vienen orientándolo desde que falta en él la vigorosa personalidad del doctor Justo, ha preferido, al viejo concepto marxista de la lucha de clases y de las tácticas catastróficas, la tendencia de la moderación, del reformismo y hasta de la colaboración, cuando ello sea necesario para una solución política trascendental. con otros partidos que actúan en el campo argentino.

Una acción moderada, legalista y nacionalista

Si las soluciones se contemplaran desde el punto de vista de la doctrina pura, en confrontación con la táctica y con el pensamiento de los demás partidos socialistas que actúan en el mundo, es indudable que habría que llegar a la conclusión de que la agrupación de la Casa del Pueblo ha logrado, como lastre inconveniente para sus planes, el tono fundamental que ha venido dando características propias a la acción socialista internacional. Las opiniones de los doctores Repetto, del profesor Ghiodi, etc., señalan un parentesco nítido, con ciertas tendencias, como las de Bisollatti en Italia, por ejemplo, que señalaron en su hora la internación de algunos sectores del socialismo europeo a una acción moderada, nacionalista y de legalismo acutrance.

La nueva táctica y el sentimiento argentino

Pero, si la solución socialista dada por el Congreso de Santa Fe, se le contempla desde el punto de vista de las conveniencias políticas argentinas, de las necesidades que en materia de política orgánica tiene el país, como todo en estos momentos caóticos en que no ha aparecido, aun, la fuerza disciplinada por su número, por sus doctrinas, por su cohesión orgánica, etc.—, es indudable que la orientación de las actitudes asumidas por los más prestigiosos dirigentes del Partido Socialista, satisfacen el sentimiento de la política argentina y hasta podrían señalar la iniciación de una etapa auspiciosa, deparando, claro está, cierto exagerado reformismo y eliminando algunas complicidades en que han incurrido últimamente algunos núcleos socialistas del interior y que por la pureza del partido deberían ser inflexiblemente castigados.

Faltan en nuestro país los partidos de ideas

El país necesita lógicamente no solo partidos de número, sino, también, partidos de principios para que realicen la política orgánica reclamada por la evolución del mundo y de las ideas.

Desde estas páginas hemos venido estimulando constantemente al radicalismo, sobre todo después de los sucesos del 6 de septiembre, para que a su gran potencialidad numérica y al sentimiento instintivo de democracia que lo vivifica, agregara normas modernas, doctrinas, ideas, en fin, lo que concede cohesión orgánica y perdurable a las grandes agrupaciones cívicas.

El radicalismo, sigue, en ese sentido, en evidente retardo, aunque es de justicia consignar que en los últimos tiempos han comenzado a aparecer en su seno inquietudes doctrinarias, traducidas en libros, etc.

Se cumple el vaticinio de Enrique Ferri

Frente a esa ausencia de métodos de los otros partidos, y sobre todo a la indefinición en que viven en materia social, económica, de creencias, el Partido Socialista ha encontrado un ambiente difícil para realizar una acción extrema y ha tenido, necesariamente, que llenar aquel rol de suplencia que Ferri le asignara, con tanto acierto, en 1909, a pesar de que el diagnóstico indigno a los más prestigiosos dirigentes socialistas de aquella hora y que se tradujo en la histórica réplica del doctor Justo y en el análisis que el doctor del Valle Ibarlucea hizo del industrialismo en la República Argentina.



J. F. JUSTO

Veinticinco años después, en medio de una política caótica, animada más por los hombres que por las ideas, el socialismo argentino sigue realizando el rol de suplencia, el rol del partido democrático, liberal, de grandes ideales sociales y económicas, que debió cumplir el radicalismo, pero en cuya realización el gran partido se ha retardado indiscutiblemente.

Ese, es para nosotros, el factor más fundamental que influye en la orientación actual del Partido Socialista. Los acontecimientos internos del país, el mapa político, la ausencia de los partidos de ideas liberales, son las fuerzas que determinan, mucho más que las enseñanzas históricas de las últimas alternativas que el socialismo ha sufrido en Italia, en Alemana o en Austria.

Lo que sugiere el Congreso de Santa Fe

Pero sea uno u otro factor el que gravite, lo interesante es que el socialismo con su táctica adoptada, con las declaraciones de sus dirigentes más responsables, se incorpora definitivamente a la acción nacional mixta, neutralizando así el prejuicio permanente que la reacción y ciertos círculos del obscurantismo venían esgrimiendo contra sus hombres y contra su acción en nuestro país.

El Congreso de Santa Fe, en otro orden de cosas, ha sido un ejemplo de cultura, de expresión de ideas y debía estimular a los otros partidos populares de la política argentina, una vez que pase el instante de encrucijada en que vive el país, a que sigan la ruta en materia de métodos de organización y de discusión y sobre todo de responsabilidad, frente a la realidad inexcusable que plantea la política argentina y los problemas de su democracia.

# REGLAMENTOSE LA INSCRIPCION DE LAS MUJERES

## La Intervención de San Juan Dió un Decreto al Efecto

(De nuestro corresponsal)

SAN JUAN, 28. — La intervención nacional dió un decreto reglamentando el dado por el P. E. Nacional referente a la inscripción de mujeres en el padrón femenino.

Por dicha reglamentación se designan cuatro jueces de paz "ad hoc" para los departamentos de Caucha, Jachal, Iglesia y Valle Fértil, los que extenderán la información sumaria para los efectos de la inscripción, quedando para la atención de los Juzgados civiles que se encuentran en esta capital y en los departamentos también lejanos, como Sarmiento, Caucete, 25 de Mayo lo de mas a la entrevista siempre la inscripción ya que son pocos los Juzgados civiles para atender los inconvenientes pedidos de información sumaria que se harán.

## Cayeron Heladas en Algunas Zonas del Ferrocarril Oeste

Albariño, 3 mm.; Anderson, 8; Angeli, 1; Arata, 1; Arboleda, 1; Arizona, 3; Bouef, 5; Bowen, 1; Calcufú, 1; Cambaceres, 3; Casa Blanca, 7; Casimiro Gómez, 4; Colonia Barón, 3; Contarco, 15; Conbello, 8; Corazzi, 4; Cuenca, 21; Chamaico, 3.

# La Unificación Radical en E. Ríos es un Hecho

# Los Comités de Toda la Provincia Desean la Unificación Total

## Ha Hecho Declaraciones en ese Sentido el Destacado Dirigente Dr. G. Morán

(De nuestro corresponsal)

PARANA, 28. Las previsiones contenidas en nuestras crónicas anteriores relativas a la actitud que adoptarían los miembros remanentes de la junta de gobierno del radicalismo reorganizado, que firmaran el pacto de unificación de Guaraguay, con los delegados de la otra fracción designada, en la reunión de Diamante, de cuyas conclusiones damos noticias, se han confirmado plenamente.

### Palabras del doctor Morán

El doctor Gregorio V. Morán, viejo y prestigioso radical de la provincia, miembro de la junta de gobierno remanente y uno de los delegados autorizados que suscribieron el pacto de Guaraguay, que luego fueran desautorizados desde esta capital, entrevistado por el órgano radical de aquella ciudad, "Voz Radical", sobre este particular, ha hecho las siguientes manifestaciones:

"Deseosos de confirmar las versiones que han circulado después de la asamblea radical de Rosario Tala, y con el propósito de informar a nadie sobre las consecuencias políticas del pronunciamiento de dicha asamblea, hemos entrevistado a nuestro correligionario el doctor Gregorio V. Morán, a quien le hemos requerido su opinión sobre el mismo, especialmente en este caso en que decíamos fundamentalmente, pues ensolemne no haber realizado ningún "pacto". Estos se realizan entre organismos opuestos y entre ideologías adversas, casos que podrían ser encuadrados en los principios básicos de la C. Radical.

—Es verdad que hay de por medio una carta donde se aclararían ciertas reservas?

—Toda oportunidad de dirigir una carta al doctor A. Denis, en cualquier oportunidad a la asamblea de Diamante, carta que bien podría someter a la consideración pública en cualquier momento para probar que no hubo en ella, como se pretende, ninguna actitud dubitativa, ni reprobable. Dicha carta será enviada particularmente al doctor Rosaldo, pues la considero prueba suficiente para despejar errores y cargos gratuitos, que prosiguen de informaciones que conceptúo interesadas.

## Folle, de Torterolo, Ganó el "Roxelane"

(United Press)

SAINT CLOUD, 28. — La carrera de caballos por el premio Roxelane, de doce mil francos, disputada hoy en el Hipódromo Pont, fué ganada por Folle, de propiedad del trainer Pons Torterolo. Segunda se clasificó Bonnivet y tercera Verdure III.

Folle, cuya preparación está a cargo de su propietario, se impuso por cuatro cuerpos, y la segunda precedió a la tercera por seis cuerpos

## El Valor Oficial del Peso Argentino

*Cotizaciones de giros telegráficos*

| | Anterior | Hoy |
|---|---|---|
| 100 dólares | 312.03 | 311.91 |
| 1 libra esterlina | 17.41 | 17.41 |
| 100 francos franceses | 22.61 | 22.57 |
| 100 pesetas | 16.05 | 16.02 |
| 100 liras italianas | 29.12 | 29.11 |
| 100 $ uruguayos | s/c. | s/c. |

EL TIEMPO — Mínima de las 4.55: 5 grados. Presión atmosférica de las 15 horas: 767.33 Humedad relativa: 66. PRONOSTICO: Bueno, con poco cambio de temperatura. Viento Este, Sudeste, a una velocidad de 8 kilómetros por hora.

# "La Semana" Publica la Carta de Botana a Emilio Kinkelín

(De nuestro corresponsal)

SALADILLO (Buenos Aires), 28. — El periódico "La Semana" en su edición de hoy publica la carta del Sr. Natalio Botana al teniente coronel Emilio Kinkelín, aparecida en CRITICA días pasados. Los conceptos que vierte Botana en la carta han sido comentados vivamente en esta ciudad.

# Galíndez se Burla de un Decreto del Gobierno Nacional

## La Unión Cívica Radical Denuncia las Maniobras Para Evitar el Padrón Femenino

(De nuestro corresponsal)

SAN JUAN, 28. — Las autoridades de la Unión Cívica Radical Bloquista se han dirigido al ministro del Interior denunciando las maniobras de toda índole que el comisionado nacional, señor Galíndez, viene realizando para cortar la inscripción del electorado femenino en los padrone que la intervención prepara.

Dice el telegrama de la Unión Cívica Radical Bloquista:

"Cuando el Poder Ejecutivo de la Nación dictó el decreto del 20 de abril, se entendió que alrededor de los obstáculos que se oponían para asegurar en toda su amplitud el ejercicio de los derechos cívicos de la mujer sanjuanina, que se trataba de una facilidad común e igual para todas las electoras y todos los partidos, pero la intervención nacional puso en evidencia inconvenientes y no accedió a los pedidos formulados, entorpeciendo la confección de un padrón femenino integral que serviría en los comicios de julio como una hermosa experiencia cívica para el gobierno de la nación, estableciendo de un modo inequívoco la verdadera tendencia de la mujer, mostrando el índice de nuestro grado de cultura cívica y la expresión cabal de la soberanía ciudadana".

**Se violaban disposiciones constitucionales**

Pudo necesidad da recurrir al Poder Ejecutivo del decreto de la intervención demostrando las violaciones de disposiciones constitucionales y legales de la provincia al establecer normas sobre la habilidad y capacidad de los electores.

**El interventor burló el decreto del Ejecutivo**

El lenguaje del decreto último del Poder Ejecutivo es claro y positivo y no podía conducir a contribuciones diferentes como lo ha hecho el interventor, al reglamentar ese decreto en el día de la fecha, violando nuevamente la constitución y leyes locales y el propósito que tuvo el Ejecutivo Nacional al dictarlo. La U. C. R. Bloquista esperaba la aplicación honrada del decreto del gobierno nacional asegurando la preparación de comicios intachables.

Se conocen las maniobras ocurridas y la mala impresión que causó en el comisionado el decreto y se ha valido de la reglamentación para anular los fines y los propósitos del gobierno nacional.

**Lo que dispone el decreto del P. E.**

El decreto autoriza al interventor que se presente a la asesoría justificar su habilidad e identidad con la correspondiente información producida en forma de ley, expresando ante los jueces de paz respectivos su voluntad de inscribirse, debiendo producirse las informaciones ante cuatro jueces de paz y juzgado en lo civil señalados en términos prudenciales para ello.

El decreto de V. E. está inspirado en la imposibilidad de excluir las pruebas supletorias, admitidas en caso de falta u omisión en los registros por la doctrina de los artículos 85 del código civil y 6 de la ley 11.356.

**Lo que, en cambio, hace el interventor**

El decreto reglamentario del interventor establece que las mujeres deberán expresar su voluntad solamente ante los jueces de paz de cuatro departamentos y ante el juez civil de la capital, fijando como plazo definitivo hasta el 3 de junio con lo que se pretende que no sea dada todas las mujeres de la provincia interesadas en producir sus informaciones se trasladen a los lugares indicados como asiento de los juzgados de paz, sin comprender que por elementales razones de tiempo y de distancia, es imposible. V. E. conoce la provincia y las distancias que existen de muchos departamentos a los lugares fijados por el interventor.

A esto hay que agregar que se exige como requisito indispensable para solicitar la información sumaria un certificado del registro civil autorizado por la Dirección General que dé fe de la omisión de los asientos en los libros de actas de nacimientos, en la cual no se admitirá la información de testigos. Sobre ir irritante el mayor inconveniente para la información judicial ya que el trabajo ejecutivo necesitará más de 60 días para otorgar dichos certificados, por cuanto miles de solicitudes de partidas de nacimiento no han sido entregadas aún a los interesados, pasados ya cuatro días como puede comprobarlo V. E. solicitando un informe al respecto.

**El Registro Civil no ha entregado 1000 certificados**

En este momento el Registro Civil se encuentra en mora en expedir más de siete mil certificados de nacimiento solicitados por el partido; ahora bien, para expedir una partida donde consta el asiento en cualquiera de los libros de un departamento se requiere veinte días para otorgar un certificado que dé fe de la falta de asiento se requerirá necesariamente mayor tiempo por la recargada labor de los libros. Este requisito que el decreto del P. E. no lo requiere y exprofesamente introducido en el reglamentario imposibilita definitivamente toda información sumaria y hace la característica de una burla al decreto de V. E.

**Jueces que no ofrecen garantías**

El partido no puede silenciar sin dejar constancia expresa de su formal protesta, por esta resolución del interventor ordenando que las informaciones deben producirse ante los jueces especiales nombrados en la fecha y no por los jueces de paz titulares existentes en los cuatro departamentos fijados, Valle Fertil, Caucete, Jachal, Iglesia, creados en el artículo 18 de la constitución Nacional, Art. 115 y 116 de la constitución de la provincia y 35 y 36 de la ley orgánica de los tribunales. Los nombramientos de los jueces especiales han recaído en personas de reconocida actividad política, afiliados activos en los partidos opuestos al Bloquismo que no ofrecen garantías de imparcialidad y corrección.

**Un plan para hacer fracasar el enrolamiento**

La misión federal debe respetar los propósitos del P. E., mantenerse en una situación de prescindencia política que no se hace efectivo en sus declaraciones periodísticas ni por la permanencia de varios de los hombres de nuestro partido, como en el caso del ex vicegobernador don Vicente Cattoni que fué detenido sin fundamento alguno durante seis días, alterando su domicilio para negar la libertad y numerosas mujeres detenidas e incomunicadas en distintos departamentos obedeciendo a un plan sobre todo para favorecer el empadronamiento femenino.

**Quedará sin inscribirse el 70 o/o del electorado**

En seis días que faltan para la clausura del plazo acordado para solicitar la información sumaria con un certificado que primeramente se debe obtener para después autenticar que el setenta por ciento de las ciudadanas en condiciones de sufragar no podrán realizar sus poderes electorales y, como la intención de la ley y el propósito democrático que lo determinó, anhelan la contribución más amplia de la población femenina en la formación de los gobiernos, debemos constatar que V. E. nuevamente no ha llenado los fines del P. E y no serán un verdadero instrumento para el ejercicio de la soberanía del pueblo.

# El Senador Aldo Cantoni Salió de San Juan para Esta

(De nuestro corresponsal)

SAN JUAN, 28. — Ayer se ausentó para ésa el senador nacional Dn. Aldo Cantoni, siendo despedido en la estación por numerosos amigos y correligionarios que acudieron al sitio indicado para testimoniarle una vez más su adhesión.

# En V. Dominguez en la Fiesta Patria se Repartió Víveres

(De nuestro corresponsal)

VILLA DOMINGUEZ (E. Ríos) 28. — Con mucho brillo se llevó a cabo el festejo del aniversario patrio en la escuela elemental No. 11 de esta localidad.

La apertura del acto fué hecha por la maestra de tercer grado, señorita Elena Ramírez, quien en términos generales hizo un resumen de la historia de la Independencia Argentina, mereciendo un prolongado aplauso de parte de numerosos concurrentes.

Acto seguido hicieron uso de la palabra varios alumnos de distintos grados los que fueron muy felicitados.

Al final la Sociedad Protectora de la Escuela y la Niñez, repartió bombones y sandwiches a los alumnos y público presente.

**Reparto de víveres**

Con motivo del aniversario patrio, y siguiendo su norma de costumbre, la Junta de Fomento de esta Villa, repartió una gran cantidad de víveres a los pobladores necesitados de la localidad.

**Fallecido Popular D. F. Sarmiento**

La comisión de cultura de esta institución ha resuelto reunirse mas seguido, habiendo llevado a cabo con este motivo una velada cultural, con un variado programa que se refería a la conmemoración del aniversario patrio.

# Por las Rejas de un Calabozo Huyeron 2 Menores Procesados

## Mientras sus Compañeros Dormían, Torcieron los Barrotes y se Dieron a la Fuga

(De nuestro corresponsal)

LA PLATA, 28.—Anoche poco después de las 20 horas se evadieron audazmente de un calabozo de la comisaría 1a., sita en la calle 53 entre 9 y 10, los menores Esteban Turner e Gabriel Lamentino Pérez, de 18 años de edad, y Alfonso Manuel Rojo, de 19, procesados por hurto y atentado a la autoridad el primero y por robo el segundo.

**La evasión**

Los nombrados, conjuntamente con dos o tres menores se alojaban en la comisaría 1a. por disposición de la Jefatura de Policía a fin de evitar el contacto con otros presos en el Departamento Central.

Anoche, en momentos que los demás compañeros se hallaban entregados al sueño pasaron del calabozo en que permanecían a otro contiguo, en donde, pero que tiene la puerta de en la parte superior para evitar malas fugas.

Haciendo pie en una ventana los dos menores se treparon hasta llegar al techo del edificio, del que torcieron dos barrotes logrando establecer una abertura que permitió el paso de un cuerpo.

**Fueron vistos**

Una vez sobre el techo de rejas se encontraron hacia la terraza del edificio, pasando debajo de la habitación del comisario y luego a deslizarse por la parte posterior del local llegando a un lote correspondiente a una finca deshabitada que da sobre la calle 10. Luego, para pasar la calle se treparon a los árboles veredas de la manzana de enfrente, con lo que se dieron a la fuga por la calle 54.

Unos marineros que se hallaban jugando en la calle oyeron el ruido de la ventana violentada y vieron huir a los menores. De inmediato comunicaron la novedad al agente de facción quien dió la voz de alarma.

Acto seguido varios empleados de la comisaría salieron en persecución de los procesados, pero la búsqueda fué infructuosa.

**Policías detenidos**

En de haces notar que el techo de la comisaría no es muy alto y está colocado con motivo de otra fuga ocurrida en la comisaría 1a.

Con motivo de esta evasión y como medida preventiva, ha sido detenido el personal que se hallaba de guardia en la seccional.

# Se Quejan los Abastecedores de la Ciudad de Saladillo

(De nuestro corresponsal)

SALADILLO (Bs. Aires), 28. — Reina gran descontento en el gremio de los abastecedores locales, a causa de la Municipalidad local haya impuesto una serie de exacciones que lesionan grandemente los intereses del referido gremio.


# Toda una enciclopedia

de la terapéutica constituye nuestro archivo formado por 483 libros recetarios en los cuales están copiadas las 4.439.521 recetas preparadas desde que se inauguró nuestra farmacia en 1891 hasta el 25 de abril de 1934.

Hemos preparado recetas de casi todos los médicos del país de las tres últimas generaciones. Figuran en nuestros libros prescripciones de todos los profesores de la Facultad, desde el año 1891.

Todos los médicos nos distinguen con su confianza porque saben que al preparar una receta interpretamos fielmente lo que han prescripto.

Toda receta que sale de nuestra casa, es absolutamente impecable.

**Farmacia Franco-Inglesa**

LA MAYOR DEL MUNDO

Sarmiento y Florida — Buenos Aires



# *Tratan de Disolver una Reunión Socialista los Fascistas de Bahía Blanca*

## La Policía Actuó Manifiestamente a Favor de los Agresores

(De nuestro corresponsal)

BAHIA BLANCA, 28. — Ayer tarde mientras se desarrollaba un acto cívico de la juventud socialista en la Plaza Rivadavia, a las 18 horas, elementos fascistas, todos ellos pertenecientes al Partido Demócrata Nacional, fracción titulada "De la Juventud", a cuyo frente iba el súbdito italiano Aldo Saloto, fascista conocido, pretendieron disolverla a los gritos de "viva la patria" en medio de la indiferencia policial, quien secundó hábilmente los planes "adunistas". La enérgica actitud socialista dominó la situación, debiéndose a la seriedad de los dirigentes que no se llegara a mayores incidentes. Para colmo, de acuerdo a las indicaciones fascistas la policía detuvo a varios militantes socialistas.



# La fantasía SENCILLA que hará FUROR



La dificultad de presentar una bonita fantasía, sin recurrir a los modelos extravagantes, que resultan de precio excesivo, que no se usan sino en contadas ocasiones y no satisfacen a la mujer elegante, ha sido salvado por FANACAL, Fábrica Nacional de Calzado, que con su experiencia de 50 años como fabricante, presenta hoy esta elegante fantasía, para calle, visitas, fiestas y toda oportunidad, a un precio asombroso.

GRATIS Catálogo ilustrado de INVIERNO Pide 0.00

Si FANACAL vende un *calzado a cuatro noventa, es porque vale siete u ocho pesos.*

*Lo que Vd. paga por ahí cuatro noventa, FANACAL puede venderlo a tres cincuenta o cuatro pesos, pero su seriedad le impide vender un mal artículo.*

**FANACAL**

FABRICA NACIONAL DE CALZADO

556 Carlos Pellegrini 556

# LA PRENSA URUGUAYA INDIGNADA

## Por los Bochornosos Sucesos de Ayer en el Estadio

### PEÑAROL - NACIONAL

### Varios Jugadores Hirieron al Juez Rodríguez

(De nuestro corresponsal)

MONTEVIDEO, 28. — La prensa refleja la indignación que reina a raíz de la incidencia del partido Nacional y Peñarol. Esta defraudó la expectativa del público con un espectáculo bochornoso. El juez señor Rodríguez, que fué agredido brutalmente por los jugadores de Nacional, Nazzasi, Labraga y Chiffet presenta heridas en la cabeza y en la pierna. Por orden del juez de instrucción los agresores pasaron en el día de hoy a la cárcel.

Ante la justicia

(United Press)

MONTEVIDEO, 28. — A raíz de los sucesos de ayer en el estadio Centenario, durante el match entre Nacional y Peñarol, los jugadores de Nacional Nazzasi, Chiffet y Labraga, indiciados como autores del atentado al juez que dirigió el partido han sido detenidos anoche, siendo puestos a disposición de la justicia.

### Dos kilos de cocaína

(United Press)

MONTEVIDEO, 28. — "La Mañana" informa que ha sido apresado en el vapor que hace la carrera entre Buenos Aires y Colonia un contrabandista de cocaína, cuyo peso asciende casi a 2 kilos.

# VOLCO UN AUTO COLECTIVO A RAIZ DE UN CHOQUE

### El Conductor y 4 Pasajeros Sufrieron Lesiones Leves

En la intersección de las calles Bartolomé Mitre y Pueyrredón, a raíz de un violento choque volcó un automóvil colectivo y su conductor y cuatro pasajeros resultaron levemente lesionados.

Este coche fué embestido por un automóvil particular que, según se ha comprobado la policía, marchaba con exceso de velocidad.

Cinco minutos después de la una de esta madrugada por la calle Pueyrredón hacia el Norte circulaba el automóvil colectivo chapa número 12.551, de la línea 15, conducido por Manuel Sierra, cuando a cierta altura, a 20 años, aproximadamente de Venezuela 1652.

Por Bartolomé Mitre al hasta ese momento el auto particular chapa 42.353 manejado por su dueño Enrique Ezcia, argentino, de 47 años, empleado, con domicilio en Rioja 1244.

Al llegar a la intersección de las calles mencionadas el auto particular embistió por la parte media al colectivo provocando su vuelco.

### Hubo 5 lesionados

Un viejitero de la seccional 7a. que acudió al sitio comprobó que habían resultado con lesiones el conductor Sierra y los pasajeros Ignacio Lorenzo Ferreira, Claudio Chaves, Carlos Gómez y su esposa Aurora M., de 40 años.

De inmediato los heridos fueron llevados al hospital Ramos Mejía y después de ser atendidos se retiraron a sus domicilios.

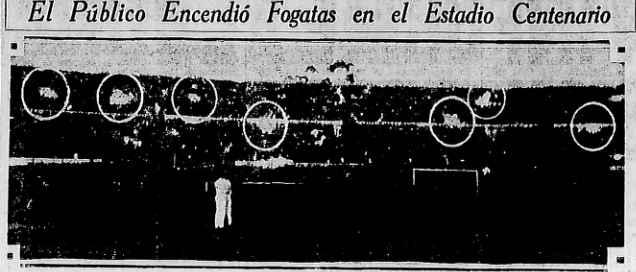
Hasta tanto no aclaren el accidente no se mantiene detenidos a los conductores.

Los coches resultaron con desperfectos de alguna consideración pero aun no han sido valuados.

### SE DISPUSIERON PASES EN LA ARMADA

Por el Ministerio de Marina se dispusieron los siguientes pases en la Armada: A la Dirección General de Personal, el teniente de fragata Rodolfo F. Bastiani, como jefe de sección de mecánicos, y al ingeniero maquinista de 3a. Atilio A. Bosgi, Argentina.

# El Público Encendió Fogatas en el Estadio Centenario



*EN EL ULTIMO encuentro en que actuaron los equipos de Peñarol y Nacional en Montevideo, el público indignado, encendió varias fogatas, para evidenciar en esa forma su desagrado por haber sido suspendido el encuentro a raíz de la agresión hecha al juez, cuando este último sancionó el legítimo gol conquistado por Peñarol*

# Cruzó el Río de la Plata en un Tiempo Record la Cascabel

(De nuestro corresponsal)

MONTEVIDEO, 28. — A las 16.35 horas llegó la lancha argentina "Cascabel", batiendo el record de la travesía del río de la Plata en dos horas y treinta minutos.

### En 2 horas y 41 minutos

(Agencia Havas)

MONTEVIDEO, 28. — La lancha argentina "Cascabel", tripulada por Salvador Cabrera y el mecánico Zucatti, batió el record de velocidad en el río de la Plata, que era detentado por el piloto Mickey.

La travesía la efectuó en 2 horas, 41 minutos y 55 segundos, lo que sus tripulantes se adjudicaron el gallardete azul y la copa "Río de la Plata".

La lancha "Cascabel", cuyos tripulantes fueron muy felicitados por su triunfo, regresará esta tarde a Buenos Aires.

### Salió a las 8

(Agencia Havas)

MONTEVIDEO, 28. — La lancha argentina "Cascabel", que salió de Buenos Aires a las ocho de la mañana, hora uruguaya, con el objeto de batir el record de la travesía del río de la Plata, ha llegado, entró al puerto a las 16.35 horas.

### Gallardete Azul

(United Press)

MONTEVIDEO, 28. — La lancha a motor Cascabel batió el record de travesía entre Buenos Aires y Montevideo con 2 horas 41 minutos 55 segundos. Piloteó Salvador Mateo Correa y actuó como mecánico Ferruccio Zucatti.

La lancha salió partido de Buenos Aires esta mañana en los primeros horas y llegó a Montevideo a las 10 horas 17 minutos 2 segundos. Se intentaba establecer un record para el Gallardete Azul, instituido por el Yacht Club Argentino y por la Copa Río de la Plata, instituida por el Y. Club Uruguayo.

El record de travesía del Río de la Plata es de 2 horas 41 minutos 14 segundos; el del Gallardete Azul de 2 horas 41 minutos 55 segundos.

El record anterior del Gallardete Azul era de 4 horas 58 minutos 32 segundos, y por la Copa Río de la Plata de 2 horas 59 minutos 50 segundos.

### REPUESTOS PARA LAS OBRAS DEL RIACHUELO

El presidente de la República suscribió en la fecha un decreto en acuerdo de ministros, aprobando los pedidos directos, de precios formulados por la Dirección General de Substes y Obras del Riachuelo para adquirir repuestos con destino a las excavadoras "Buenvis", al servicio de trabajos y obras a cargo de dicha repartición.

Por el decreto se autoriza a la mencionada repartición para contratar con la firma "General Electric Sociedad Anónima", por la suma de 5.035,40 libras americanas, convertibles en el Banco de la Nación Argentina.

# Luego de Seis Meses de Prisión, el Juez lo Condena a Tres

## La Morosidad Judicial le ha Hecho Duplicar la Pena, que Sancionó Recién Ahora el Magistrado

El juez de Crimen Dr. Miguel Angel Ceballos ha dictado sentencia en el proceso seguido contra Antonio López, español, de 25 años de edad, soltero, jornalero, alfabeto.

Acusaron al procesado de haber hurtado dos damajuanas de vino de un carro de reparto, en la esquina de las calles Reconquista y Corrientes.

Sucedió el hecho el día 18 de noviembre de 1933 y no fué negado por Antonio López, quien, en su descargo manifestó que había robado por hambre.

El valor de las damajuanas era de $ 4.50, y por otra parte, le fueron devueltas a su propietario.

### Cumplió pena doble

El juez entendió que correspondía aplicarle a López la pena de tres meses de prisión, y así lo ha hecho con fecha de hoy.

No obstante, el procesado se encuentra desde hace más de seis meses en la cárcel, es decir, que ha permanecido en ella tres meses más de lo que fija la sentencia, debido a la lenta tramitación del expediente en el juzgado.

Agrega el juez Ceballos: "Y notando el Tribunal que el procesado ha cumplido con exceso la pena que se le impone, ofíciese de inmediato a la Policía de la Capital, para que sea puesto en libertad".

# Batió Todos los Records




*LA LANCHA "CASCABEL", que cruzó el Río de la Plata esta mañana, batiendo todos los records en esa distancia*

# Prosigue Viaje el Petrolero "Criollo Lindo"

El petrolero nacional Criollo Lindo, que se encontraba varado por falta de agua en el paso Para Lata, afín de la varadura hoy a las 11 horas, remolcado por el buque-lanque El Petrolero, Mañana proseguirá viaje a puerto de Campana.

También zafó el vapor Arcangeron, a las 5 de la mañana y prosigue viaje sin ninguna dificultad.

# El Dr. Dang Disertará Esta Noche en el Salón Germania

### Sobre la Acción Cultural que Corresponde a los Alemanes en el Exterior

Hoy, a las 21 horas, el director de la Festalozzi-Schule, de reciente creación entre nosotros, doctor Alfred Dang, pronunciará una conferencia en el Salón Germania, Alsina No. 2312, sobre la acción cultural alemana en el exterior.

La singular preparación del disertante, evidenciada en su carrera universitaria dentro del Reich y el interés suscitado por anteriores conferencias, le hacen esperar gran expectativa en la colonia alemana radicada entre nosotros, en su gran mayoría disgustada con la orientación que se viene dando en los últimos tiempos a la labor cultural que maneja el nazismo como preparación espiritual para la guerra.

El doctor Dang, demócrata de convicciones inconmovibles, ilustrará a su auditorio sobre la verdadera política cultural que deben seguir los alemanes radicados en el extranjero, apartándose de todo espíritu de hostilidad e incomprensión que anima a los jefes de esos momentos a la Alemania oficial.

# Hubo Líos en un Bailongo

—Quedó sin sobretodo.
—Chorros friolentos.
—Garrotazos.
—Mudanza.
—Borracho sin suerte.

### Un club tranquilo

VICTORIA 2321. Allí hay un club donde se realizan bailes familiares frecuentados solamente por amantes a la buena Tauna. Hubo anoche, pero no eran fiestas sociales y Virginia Varieles bailaba con unos de los invitados, su ex novio, Luis Fernández, pelé la farfiera y quiso cortarla al medio. Los mismos enamorados José y Plácido González quienes consiguieron arrebatarle el cuchillo, resultando heridos en las manos.

Suspendióse un rato la danza para dar lugar a que se efectuara la entrega y la causa se hiciera cargo del novio cabrero.

### Otro lío

PERO la comienda ha va a tener que instalar un destacamento en este salón tan seguido debe intervenir.

En efecto, el final de la fiesta que se realizó horas después, Aarón Szochanez, que vive en Pergamino 283, al ir a retirar del guardarropa su flamante peramus dominguero, comprobó que otro se había adelantado.

### Pistando de frío y de bronca fué con la queja a la seccional.

Allí hace compañía al de las pulidas el comisario Ramón Fernández Abraham Isaac Nuguet.

SAMUEL Stum vive en la calle Humberto 74 y tiene por vecina a Ana Senil de Savin. El joven Samuel, que es turco, se había pillado anoche una cuenta de ante y llegó a su casa dispuesto a hacer a chicos a todo el "batanaje" que estaba en el patio Cuando la señora nombrada le llamó al orden, tras unos cuantos insultos en su idioma le aplicó una serie de curetanas. Al final, la dama fué a parar al Alvear y el caballero a Dia.

### Método nuevo

MARIA Alvarez de Monte vive en la calle Alsina 1445 y además es propietaria de la casa de la calle Sombrilla 8472.

Días pasados dió a su casa un caballero pidiendo las llaves para visitar la casa desalquilada. Como no la devolvió ayer la señora fué hasta su propiedad y advirtió con sorpresa que el desconocido se había instalado con su familia allí.

¿Para qué me molesta, le pregunté, si usted ya tiene donde vivir?

Doña María ha pedido la ayuda de la policía para sacar al nuevo inquilino.

### Fuga de zorros

CIMPEL Kleinkandler es el dueño de la casa de modas instalada en la calle Esmeralda 872. Alquila par-




te de la vidriera el peletero Diego Capilla, quien estaba en capilla desde hace unos días que un joven chileno le encargó un par de pieles de zorro plateado que se exhibían allí para tentación de las damas friolentas.

Cuando hoy abrieron el negocio, los zorros habían desaparecido y el domiciliado fué a quejarse a la 15a.

### Lo rebaron a Pascualito

PASCUAL Vaccaro es un caballero criollo que gusta de amplificar las fiestas. Anoche, con esa fin, concurrió al boliche de la calle Yerbal 1695 donde debió por última vez.

Estaba ya con una borrachera que no se la merezca, cuando trabó amistad con una dama que estaba tambien apacando su sed. Lorezo comprobó que ella le había escamoteado la billetera con 75 pesos, por lo que fué a denunciar el caso a la 32a.

Después de hacerlo dormir la mona en un calabozo, iniciaron el sumario de costumbre.

# Deberán Justificar sus Créditos los Acreedores del Bco. de las Américas

### Se ha Fijado el Día 15 de Junio Como Término del Plazo Acordado

El liquidador judicial del Banco de las Américas, doctor Roberto M. Ortiz, ha resuelto ampliar hasta el día 15 de junio próximo el término acordado a las personas de distintas actividades extranjeras que constituían su domicilio en las oficinas del mismo a los efectos de la recepción de correspondencia. Transcurrido dicho plazo será devuelta a la Administración de Correos.

También venceré el 15 de junio el término acordado para que los acreedores del Banco de las Américas presenten ante el liquidador judicial doctor Ortiz los títulos justificativos de sus créditos y los reclamos pertinentes que consideren formular.

Para cualquiera de las circunstancias mencionadas, el Banco tendrá abiertas sus puertas todos los días hábiles, de 10 a 15 horas, menos los sábados, que lo será de 9 a 11.

# Regresaba de un Remate Ayer y lo Mató un Tren

### El Accidente Ocurrió a las 17 Horas en la Est. Cevallos, F. C. Sud

Ayer, a las 17 horas, en la estación Cevallos, partido de Florencio Varela, ocurrió un accidente de fatales consecuencias. En el citado punto se realizó en horas de la tarde, un remate de tierras y a las 17, el tren especial regresaba a la estación Constitución. Ya en marcha el convoy, un hombre pretendió subremier al mismo, con tan mala suerte que cayó entre los coches de segunda clase, siendo destrozado. Por documentos hallados en sus ropas se cree que sea Juan Cavallo italiano, de 45 años, comerciante, con domicilio en esta capital, pasaje Manes Capac 1182. Se ha dado cuenta del accidente al juez federal y se instruyó el sumario de estilo.

# La Prisión de June Robles



*PRIMERA FOTOGRAFIA obtenida del lugar donde la tuvieron secuestrada a June Robles, los malentes que la raptaron para cobrar rescate. En la localidad de Tucson (Arizona), el sheriff Jake Fader descubrió por la abertura de la "prisión aérea" donde la infortunada chica estuvo 19 días, siendo liberada por las autoridades*

# INAUGUROSE LA MUESTRA DE RECLUIDAS

### La Exposición se Realiza en el Concejo Deliberante

### ABANDONO

### Darán Conferencias Sobre los Fines del Patronato

Se inaugura hoy la exposición de labores realizadas por recluídas de la Cárcel de Mujeres. Se debe la iniciativa al Comité Ejecutivo del Patronato de Recluídas y Liberadas, que preside con acierto la señorita Julieta Gaviola.

Se efectúa la exposición en los salones del Concejo Deliberante, calle Perú 130. Se trata, como los mismos organizadores lo pregonan, de una muestra pobre en relación a los medios precarios en que el Patronato desarrolla sus funciones.

En ocho meses de tareas las recluídas no han conseguido realizar una labor por cada una y los trabajos no son de gran calidad.

### Situación de abandono

Expresan las organizadoras en la invitación que el Comité Ejecutivo ha hecho circular que "los trabajos pobres que han realizado con evidente esfuerzo las asiladas de la Cárcel Correccional, las labores humildes en la uniformidad gris de la muestra, son una silenciosa reconvención. La recluída — agrega la invitación — se encuentra en una angustiosa situación de abandono".

En diversas conferencias se ilustrará al público sobre las condiciones en que se realizan los trabajos y sobre los fines del Patronato.

Habrán uso de la palabra, entre otras oradoras, el jurista doctor Eusebio Gómez y el doctor Alfredo Molinario.

# Baberitos de Recluídas



*LAS RECLUIDAS en la Cárcel de Mujeres, han presentado, en su mayor parte, labores destinadas a prendas de esos pobres mujeres no han apagado el poderoso sentimiento de la maternidad*

# Valor Humano Tiene la Obra Anónima Dejada en un Teatro

## *Acerca de las Misteriosas Circunstancias de la Carencia de Título y Nombre del Autor, nos Habla el director Artístico, Sr. Calderón de la Barca*

HACE un mes, más o menos, en la secretaría del teatro Comedia un señor se presentó haciendo entrega de una obra teatral original e inédita, la que estaba cuidadosamente envuelta en papel de fortrar.

Leída esa obra, más tarde, por el director de la mencionada compañía, resultó que la misma no estaba ni firmada ni tenía título. Como la pieza en cuestión es de un indudable valor artístico y ella va a ponerse en escena a la brevedad posible, hemos entrevistado al señor Calderón de la Barca, director artístico de la compañía, a objeto de indagarlo acerca de la obra, cuyas misteriosas circunstancias que la rodean ha causado viva curiosidad en los círculos teatrales, por conocer su autor.

### Con el director artístico de Comedia

Acerca de la obra sin título y sin firma, que oportunamente fuera entregada a la Dirección Artística del teatro Comedia y cuya lectura produjera una viva impresión en la misma, entrevistamos al señor Calderón de la Barca, en solicitación de por, mayores acerca de misterio e intrigas que su misteriosa presentación ha causado en los círculos teatrales.

### Es una obra recia

—Comenzaré diciéndoles que la obra a que usted se refiere es realmente una obra recia. Muy sólidamente construída. Excelentemente elaborada y que acusa en el autor, a no parece de ninguna manera singular.

—Como bien a ese numeral, interrumpimos.

—Me fué entregada por el boletero del teatro. Una persona que dice no recuerda en sus trazos fisonómicos, la cual a mi nombre, mejor dicho a nombre del director artístico, en la boletería del teatro. Como ocurre siempre en esos casos, me llevé la obra a casa, en donde la guardé hasta tanto hubiera un poco de tiempo material para leerla. Actualmente tengo para ese fin no menos de cien obras, de las cuales unas no es de extrañar de buena voluntad sino de ingenio, el poder echar una ojeada a todas sin ninguna clase de preferencias, como se nos presenta, bien sea que se trate de una obra consagrada por el escribano general de gobierno de la Capital Federal.

Se dirigió ante la Suprema Corte de Justicia de Salta el alcance que corresponda, atribuir a disposiciones contenidas en las leyes nacionales 41 y 3413, sobre autoridades de actos públicos y procedimientos judiciales de cada provincia.

La resolución definitiva de los tribunales provinciales fué contraria al derecho sostenido por el recurrente, fundado en las citadas leyes.

### Pide que se haga lugar a la solicitud

Expresa el doctor Horacio Rodríguez Larreta que la Escribanía General de Gobierno según la ley 2393, sobre funcionamiento de la misma, está bajo la dependencia inmediata del Ministerio de Justicia e Instrucción Pública. En tales condiciones, será jefe de dicho departamento de Estado quien debe legalizar la firma del funcionario. Como funcionario público nacional, no tiene, con los tribunales judiciales, relación de dependencia.

Por ello, el doctor Larreta es de opinión que debe revocarse el fallo de la Suprema Corte de Salta.

# El mal humor en las personas

### Noticia interesante

Casos de divorcios sensacionales, reuellas entre novios o amigos, discusiones acaloradas por el motivo más fútil, tienen por causa lo que generalmente se dice 'mal humor' y que no es otra cosa que "mal carácter".

Estadísticas científicas muy elocuentes, recientemente publicadas en Estados Unidos, Francia y Alemania, demuestran que en el 93.4 % de los casos, ese "malhumor o mal carácter" tiene sus causas en un estado de estreñimiento o constipado crónico.

Hágase un examen de conciencia y vea, al usted, o alguna persona cercana por usted, tienen tal padecimiento por esa causa. Existe hoy un medicamento ideal para corregir el estreñimiento, por crónico que sea, que se trata del Neolaxan, un laxativo compuesto a base de vegetales, y que resulta eficacísimo para corregir la pereza crónica de vientre. Al eliminar la causa, usted logrará recuperar su anterior buen humor y resultará una persona grata en los círculos sociales o comerciales donde le toque actuar.

Neolaxan se encuentra en todas las farmacias. Pida un frasco hoy mismo, y antes de terminarse usted notará sus resultados.

Puede tomarse antes o después de las comidas o por las noches al acostarse. Gran Farmacia "Constitución" Garay esq. Lima, Bs. As.

NEOLAXAN
LAXANTE TONICO VEGETAL

Polvos de Tocador




CHELA
Y
OJOS NEGROS

Usando diariamente los Polvos de Tocador CHELA u OJOS NEGROS su cutis será más lozano, juvenil y suave; se verá libre de impurezas, paspaduras y poros dilatados y se irá aproximando, poco a poco, al ideal de belleza femenina.

Se preparan en los tonos: BLANCO - RACHEL - ROSADO - OCRE y CHAIR

Caja media $ 0.70 - Caja chica $ 0.50

GRIET Buenos Aires

# MELO ENVIO UN INFORME AL CONGRESO ACERCA DE LOS SUCESOS DE TUCUMAN

## REPRODUCE DENUNCIAS FORMULADAS

### A Través de Ellas se ve que la Situación es Crítica

### LA LEGISLATURA

### Noluqués También Envió un Cable al Ministro Melo

*El ministro del Interior envió un mensaje al Congreso explicando los sucesos habidos en Tucumán y que son del dominio público.*

*Dice la comunicación:*

"Al Honorable Congreso de la Nación:

"El régimen institucional de la provincia de Tucumán acaba de ser objeto de graves perturbaciones. Los sucesos tuvieron como punto incidencias producidas en el desarrollo de una sesión de la Cámara de Diputados de la provincia, destinada a discutir el juicio político del gobernador y que finalizaron con la ocupación por bomberos y fuerzas de policía del local de la Legislatura, el desalojo y clausura de ésta por orden del gobernador y un decreto declarando la caducidad del poder legislativo. A su vez la Cámara votó la procedencia de la acusación, y como resultado de ello, el presidente del Senado sostiene corresponderle el ejercicio del Poder Ejecutivo.

**Referencia oficial de los sucesos**

El desarrollo de los sucesos se ha producido entre las 21 horas del día 23 del presente y las primeras del 24, en la forma que relacionan los despachos telegráficos que como más fidedigna versión acompaño y se entregan al H. Congreso como poder constitucional a quien corresponde conocer el conflicto.

La primera noticia de los sucesos que llegó al P. E. Nacional, es la contenida en el telegrama que adjunto con el número 1, dirigido por el señor gobernador, en el que se dice que en la Legislatura se trataba de viciar la composición de la misma, bien incorporando a su seno a simples ciudadanos, o expulsando sin causa a legisladores y que se intentaba avasallar la autonomía provincial, produciendo alteraciones del orden público, agregando que se llegaba a invocar la ausencia del gobierno federal para tales actos y que el gobernador como agente natural del gobierno Nacional, ponía en conocimiento de esos hechos, así como su propósito de cumplir con el deber de informar al gobierno federal de los sucesos que ocurrieran.

**Defensa del gobernador**

Este despacho llegó a las 22 y 32 horas del referido día 23 y como continuación del mismo a las 0.58 horas del 24 se recibió el telegrama que incorporo con el número 2, en que el gobernador expresa que desgraciadamente para la autonomía de la provincia se habían consumado los hechos que él había previsto, iniciándose con el secuestro de los diputados Luis Chuco y José Mateo Cortes, y que en vista de los acontecimientos desarrollados en la Legislatura, cuyo local fué clausurado por sus autoridades, impidiendo el acceso aun a la policía, la que intentaba penetrar para contener desórdenes en una sala donde se produjo un tiroteo, el P. E. de la provincia, en acuerdo de ministros, había dictado un decreto que se transcribía, declarando caduco el Poder Legislativo, por estar viciada la constitución de las Cámaras, y estar inhabilitadas para desempeñar su función constitucional, mandando clausurar el edificio.

El complemento de ese telegrama fué el que se agrega con el número 3, informando que se había efectivado el citado decreto declarando la caducidad del Poder Legislativo sin que hubiera que lamentar ningún acto de violencia.

**Mensaje al presidente del Senado**

Horas después de recibidas esas informaciones del señor gobernador, el señor presidente de la Cámara de Diputados, doctor Alejandro Pérez, por el telégrafo del F. C. C. Córdoba, dirigió al Ministerio del Interior la comunicación que acompaño con el número 4, en la que expresa que en momentos que la Cámara terminaba de votar el despacho de la Comisión judicial, declarando haber lugar a la formación del juicio político al gobernador de que por este voto quedaba de hecho suspendido en su cargo, penetró en el recinto de la H. Cámara un piquete de bomberos y el escuadrón de seguridad montado, atropellando a los legisladores y obligándolos a abandonar el recinto y la casa.

Agrega este despacho que se secuestraron actas y documentos pertenecientes a la Cámara por la que solicitaba la adopción inmediata de las medidas necesarias para normalizar el funcionamiento del Poder Legislativo, expresando que el telegrama no se refrendaba por el secretario de la Cámara porque éste se hallaba detenido.

**Reclamación de los diputados nacionales**

Casi al mismo tiempo que esta comunicación llegaba otra de los señores diputados nacionales por la provincia de Tucumán Dr. Abraham de la Vega, Dr. José Ignacio Aráoz y Juan Simón Padrós alusiva a los sucesos ocurridos en la Legislatura, trasmitiendo un telegrama dirigido al señor presidente de la República. Finalmente, el día 24 a las 13 se ha recibido el telegrama que agrega con número 6 emanado del señor presidente del Senado de Tucumán, manifestando que la resolución de la H. Cámara de Diputados según el artículo 128 inciso 5.o de la Constitución Provincial, produce "ipso facto" la suspensión del gobernador en sus funciones y la ascensión al poder del presidente del Senado, lo que no podía efectuarse debido al decreto declarando caduco el poder legislativo y clausurando el local de la Legislatura.

Está alterado el régimen de gobierno

Estas son las informaciones recibidas por el P. E., sobre los sucesos desarrollados en Tucumán y comprendiendo ellos actos que importan una grave perturbación en el régimen institucional interno de la provincia, como es la supresión del poder legislativo, el P. E. se apresura a ponerlos en conocimiento del H. Congreso por considerar que en casos como el ocurrido es el poder constitucional encargado de adoptar las providencias y determinaciones destinadas a garantir y asegurar la forma representativa, republicana de gobierno.

**Instrucciones al comando militar**

Agregaré que el P. E. en previsión de violencias que pudieran afectar servicios públicos nacionales o crear situaciones de peligro que requieran una acción preventiva inmediata dentro del respeto que le merecen las autonomías provinciales, ha encomendado especialmente al señor Jefe de la V. Región que permanezca en Tucumán y siga atentamente el desarrollo de los sucesos informando al P. E. a efecto de que pueda trasmitirle instrucciones.

A este ministerio no ha llegado información de haberse planteado por esos hechos un caso institucional en el orden interno de la provincia y por el contrario, las comunicaciones de los señores presidentes de las dos Cámaras provinciales, relatan que el conflicto ha quedado librado en su integridad a la jurisdicción del H. Congreso de la Nación, dentro de la interpretación que la doctrina y la jurisprudencia han atribuido a los artículos 5o. y 6o. de la Constitución Nacional.

Con ese criterio lleno el deber de dirigirme a V. H. remitiéndole los antecedentes que obran en poder del P. E.

Dios guarde a V. H. — Agustín P. Justo. — Leopoldo Melo".

## Listos Para Partir



*CESAR SABELLI y su piloto, capitán George R. Pond, momentos antes de la partida, en su ruta transatlántica en el grande aeroplano "Leonardo da Vinci". Lejos estaban los pilotos de suponer que en el mismo aeroplano habrían de sufrir un accidente que postergó la partida*

## EL PARTIDO D. N. PIDE LA INTERVENCION

### Los D. Nacionales de Tucumán Analizan la Situación

### UN TELEGRAMA

### Informaron de los Sucesos al Presidente del Partido

*Suscripto por los señores A. Guzmán, presidente del partido Demócrata Nacional de Tucumán, y los secretarios Sres. Eduardo Paz y José Sonica, el presidente del partido Demócrata Nacional recibió el siguiente telegrama:*

"La situación de anormalidad institucional porque pasa esta provincia, donde se han violado sus más esenciales derechos públicos y privados por la obra de corrupción política y administrativa del gobernador Nougués, ha llegado a un punto crítico con el atropello llevado a cabo contra la Cámara de Diputados de la provincia en circunstancias en que se estaba tratando el juicio político contra dicho magistrado, trayectoria final del proceso que agobia a la provincia de dos años a esta parte.

En circunstancias que el referido cuerpo desempeñaba las funciones que le correspondían en el trámite del juicio político, fuerzas policiales enviadas por el Poder Ejecutivo, habiendo violentado las puertas del local legislativo, irrumpieron a caballo en todas las dependencias de la casa y en el propio recinto de deliberaciones, armadas a mánser, mientras algunas horas regimentadas disparaban sus revólveres en las galerías, palcos y en el patio del recinto, arrojando sillas y otros muebles sobre las bancas de los legisladores.

Tales actos significan un atropello sin precedentes que caracterizan la época de retrogradación y barbarie en que vivimos. Mientras suceden estos hechos, el gobernador, en acuerdo de ministros, firmaba un curioso decreto declarando caduco el Poder Legislativo.

La subversión que como consecuencia de todo esto aferta a la vida normal de las instituciones de la provincia, motiva el pedido de la intervención federal que el Partido Demócrata Nacional hace a su honorable Cámara, a los efectos de restablecer el régimen republicano de gobierno, de acuerdo a los artículos 5.o y 6.o de la Constitución Nacional.

## Envióse la Versión de la Cámara Joven de Tucumán

### Llegó Esta Tarde una Copia Autentificada a la Cámara de Diputados de la Nación

El presidente de la Cámara de Diputados de Tucumán, señor Alejandro Pérez, ha enviado a la Cámara de Diputados de la Nación una copia debidamente autentificada de la versión taquigráfica de la sesión del día 23 del corriente, en la que se votó la formación de juicio político al gobernador de la provincia.

Este documento será agregado a los antecedentes relacionados con la situación institucional existente en la provincia de Tucumán.

## Otro Monstruo Marino en Inglaterra



*LOS INGLESES han dado en la tecla de descubrir raros monstruos marinos, los que al parecer, han tomado gusto a las nebulosas costas de la isla. El grabado muestra el monstruo que fué arrojado a la playa de Gorer, Hongesmith, cerca de Swansea. Por su forma, parece un cachalote, pero también se asemeja a un ejemplo que la disposición de la boca poderosamente armada*

## LA NIEVE HA BLOQUEADO A LOS TURISTAS

### Varios Excursionistas Argentinos en Peligro

### EN LA CORDILLERA

### En la Zona de Caracoles; les Alcanzarán los Víveres

(Agencia Havas)

SANTIAGO DE CHILE, 28. — Un grupo de turistas argentinos ha quedado en situación peligrosa, debido a en plena cordillera de los Andes a causa de la abundante caída de nieve y de los temporales reinantes en la región cordillerana.

Se trata de César López, Pascual Chiarli, Teresa López, Ana López y Victoriano Galeazzi, todos ellos procedentes de Mendoza, quienes habían en la zona de la estación Caracoles, contando solamente con provisiones para una semana.

Antes de quince días los turistas no podrán salir de ese lugar.

Mañana les serán enviados víveres con mulas desde Juncal, motivo por el cual los turistas se muestran muy agradecidos.

## Han Caído Ligeras Lluvias en Corrientes Tucumán y R. Negro

### La Temperatura se Halla Superior a la Normal en el Norte

El anticiclón tiene su centro en la zona del Río de la Plata, manteniéndose una leve depresión en el noreste del país. En el Pacífico una nueva fuerte depresión está extendiéndose a las costas chilenas.

Han caído ligeras lluvias en Corrientes, Tucumán y el Oeste de Río Negro, Reina tiempo semihúmedo en general con vientos suaves y variables.

La temperatura se halla superior a la normal en el norte de la República y más o menos normal en Buenos Aires, el centro y Sud.

## UN CAMION MATO A UNA ANCIANA NO IDENTIFICADA

### Un Desgraciado Accidente Hubo Esta Mañana

A las 10 y 15 horas de hoy, en la esquina de las calles Constitución y Lacla, el camión de reparto, taxiblu 4231, dirigido por Justo Gil, embistió a una anciana no identificada aun, produciéndole graves heridas en la cabeza y cuerpo que determinaron su fallecimiento instantáneo.

El cadáver de la infortunada mujer fué conducido a la Morgue, encargándose el personal de la comisaría 20a. de detener al chofer Gil. Se comunicó el suceso al juez de instrucción en turno.

**ADQUISICION DE LOCOMOTORAS PARA LAS OBRAS DEL RIACHUELO**

Atento lo informado por la Dirección General de Contabilidad y la Contaduría General de la Nación y lo dictaminado por el procurador del Tesoro, se dictó en la fecha un decreto en acuerdo de ministros aprobando la licitación pública realizada por la Dirección General de Estudios y Obras del Riachuelo para la adquisición de dos locomotoras y sus repuestos destinadas a las obras que tiene a su cargo.

Se adjudica la provisión de referencia a la firma Orenstein y Koppel Sociedad Anónima, por el importe total de 414.610 reichsmarcks, conforme con lo telegráfico sobre Berlín, a la presentación de los certificados de recepción del material.

## Cooperativa del Personal de los FF. CC. del Estado

Mañana a las 9 horas, en su local de la calle Defensa 165, iniciará la institución del epígrafe sus deliberaciones correspondientes a la convocatoria de la asamblea general ordinaria para tratar la memoria y balance.

La referida institución celebra este concurso con la presencia de 55 delegados, que representan a 15.000 asociados de 22 provincias y 4 territorios nacionales.

## El Libertad de V. Domínguez Triunfó Sobre Independiente

(De nuestro corresponsal)

VILLA DOMINGUEZ (Entre Ríos) 28. — En el estreno que sostuvieron ayer el cuadro local Libertad e Independiente, de la vecina ciudad Villaguay, se han impuesto los locales por 2 tantos a 1.

El partido se desarrolló normalmente, habiendo los visitantes anotado el primer tanto a los 15 minutos de comenzado el juego.

Faltando 8 minutos para la terminación del partido, en un avance local, los villaguayenses se vieron obligados a sacar la pelota por la línea de córner. Este fué ejecutado por el insider izquierdo Alfredo Rodríguez quien en un tiro directo sobre el arco, pasó la pelota en posición del centro half Ernesto Rodríguez que con un violento cabezazo anidó la pelota en la red. Nuevamente en movimiento la pelota se conectó de ella Alfredo Rodríguez, quien corriéndose por su ala hace un pase oportuno al centro forward Víctor Vargas. Este toma la bali y con un potente shot bajo la anida nuevamente en la red del cuadro visitante.

## Dos Personas Murieron en un Accidente Aéreo Ocurrido en Italia

(United Press)

ROMA, 28. — El piloto aviador, sargento Ennio Cavalli, y el fotógrafo del personal de aviación, Stefani Sandrini, resultaron muertos al estrellarse cerca de Gorizia, durante un vuelo de entrenamiento, en avión de exploración.

## Vargas Decretó la Amnistía

RIO DE JANEIRO, 28. (United Press). — El presidente de la República, Dr. Getulio Vargas ha firmado el decreto de amnistía general.







# "ESPEREME UN INSTANTE", LE DIJO Y MATO AL CASERO QUE LE COBRABA

## A Balazos Pagó su Deuda

# RADIO, PIZARRAS Y EMPLEADOS TENIA LA TIMBA ALLANADA EN CIUDADELA

## También Hirió a la Esposa

Quiso Darse a la Fuga Después de Cometer el Delito

ESTA DETENIDO

Tres Meses de Alquiler de una Pieza de Conventillo

UN inquilino agresivo último ayer a balazos al encargado de la habitación que ocupaba, porque le reclamaba el pago del alquiler, a raíz de dos tiros a la esposa de la víctima. Luego de descargar su revólver lo arrojó contra un rincón de la cocina y se dió a la fuga, pero algunos vecinos consiguieron darle alcance a pocos metros del lugar del hecho, entregándolo a varios agentes de la comisaría 21a., donde confesó su delito.

Intervienen en la causa el juez del Crimen en turno, doctor Rodríguez Ocampo.

### Un sujeto agresivo

El suceso dramático de ayer está rodeado de contornos más comunes, por la agresividad demostrada por el sujeto Mariano Planillas Torrez, español, de 27 años de edad, soltero, pintor, quien es el autor del homicidio. Torres ocupaba desde hace tres meses una habitación en la finca de la calle Alvarez 2676, con su compañera y dos niños, uno de los cuales es hija natural del matador. Desde que ocupó la pieza, el pintor demostró tener un carácter violento, fácilmente irritable, por lo que el encargado de la casa, Jesús Casal, español, de 42 años de edad, casado, que también vivía en la finca con su familia, trataba en toda forma de evitar discusiones con él.

### Ya le voy a pagar, dijo

Sin embargo, Casal recibió cumplir en sus obligaciones y ayer a las 13 y 30 horas se presentó a la puerta de la habitación del pintor a fin de requerirle el pago de los tres meses de alquiler que adeudaba al perpetrador de la cena. Torres, que se hallaba en ese momento entregado a ciertos quehaceres junto

*Las Víctimas*



*JESUS GERMAN y Beatriz Marina Casal, que presenciaron el drama, y que pagan sus consecuencias con la pérdida del padre. A pesar de sus pocos años, el temperamento dió arrimo a un agente policial*

con su compañera, se acercó al umbral de la puerta, contestando al casero con frases injuriantes. Casal decidió los agravios del inquilino, originándose con tal motivo una discusión que fué subiendo de tono hasta que la esposa del encargado, Perfecta Mosteiro de Casal, española, de 25 años de edad, intervino amigablemente, atrayendo a su marido a la cocina, seguido por Torres, el cual, exasperado ya, dijo a aquél:

—Espere un momento, entonces, que ya le voy a pagar.

Penetró rápidamente a su habitación y Casal quedó en la cocina, dispuesto a salir de paso con su esposa.

### Un ataque inesperado

Torres corrió hacia un mueble de su habitación, extrajo de él un revólver y salió nuevamente al patio, atacando a balazos a Casal, que se hallaba parado en el umbral de la cocina, sin darle tiempo a eludir la agresión. Uno de los balazos dió en el blanco y el encargado fué a caer en el interior de la cocina, volteando con su cuerpo un mueble de la misma.

En tal circunstancia la esposa de Casal trató de arrebatarle el arma, abalanzando a Torres, pero éste, exasperado, le hizo dos disparos, hiriendola en el pecho en la ingle izquierda. Perfecta Mosteiro, al sentirse herida, soltó a Torres, el cual volvió a descargar su arma contra el cuerpo del encargado, hiriéndolo en el pecho y en el pabellón auricular, causándole una muerte casi instantánea.

Aun habría continuado disparando Torres, cuya ira parecía aumentar ante sus víctimas, pero al notar que ya no tenía balas que revolver, arrojó

## Asesinó a un deudor Moroso

El Juez lo Condenó a 17 Años de Prisión

UN INCIDENTE

El Hecho se Produjo en un Restaurant

El juez del crimen ha dictado sentencia en el proceso seguido contra Froilán Fernández, español, de 40 años, soltero, peón por el delito de homicidio.

El día 10 de febrero de este año, a las 15.30 horas, en el bar y restaurant ubicado en Entre Ríos 736, en circunstancias en que el cajero Juan Noya se encontraba en su puesto, se le acercó Froilán Fernández y le demandó la devolución de 200 pesos que hacía tiempo le había prestado, para atenderse de una enfermedad que padecía.

Como Noya se negara a ello, alegando que no tenía los fondos necesarios para la devolución, Fernández, enfurecido, le aplicó una puñalada en el vientre con un cuchillo de cocina cuando-ía, una lesión tan grave que le produjo la muerte.

Atendiendo a las constancias del sumario, el juez condena al homicida a 17 años de prisión.



*MARIANO Planillas Torres, pintor que asesinó ayer al casero que le cobraba*



*PERFECTA Mosteiro de Casal, herida de dos balazos por el inquilino*



*JESUS CASAL, que por cobrar el arrendamiento, fué ultimado a tiros*

## Siendo Buen Propagandista, no Importa que Sea Judío ni Mercader

En sus Instrucciones Para la Conquista Extranjera, Hitler se Refiere a la Prensa y a la Radio Argentinas

En París acaba de editarse un extenso folleto, por la empresa editora de "Le Petit Parisien", con el texto alemán y una traducción francesa paralela, de las disposiciones y explicaciones del hitlerismo oficial para la propaganda nazi en el extranjero.

Son por demás instructivas estas disposiciones y explicaciones. Los nazis tienen el propósito de dominar el mundo, y deben lograrlo por cualquier conducto. Ese es su principio. Con él por delante, nada les arredra (por lo menos, mientras no se encuentren la horma del zapato). Instruyen, pues, a sus representantes diplomáticos, cónsules, etc., en el extranjero, para la que deben hacer con tales fines.

### Para ejercer presión en la prensa

La prensa y la radiotelefonía son, naturalmente, los medios que en particular tienen en cuenta las instrucciones de Hitler para la penetración. Y, cosa curiosa, es la prensa y la radiotelefonía de la Argentina una de las más ciudadas para "conquistar" por este imperialismo.

Repetidas veces hablan las instrucciones y los decretos de hitlerianos sobre diario y periódicos nuestros. Consignando el caso de algunos que antes utilizaban servicios periodísticos alemanes y ahora no, aconsejan procedimientos para reconquistarlos. Teniendo en cuenta que otros pabellones nacionales en los que resulta fácil introducirse por la vía de la radiocensión gratuita, acercan enviarles artículos científicos, literarios, etc. Y así—agregan las instrucciones—"se podrá ejercer cierta presión sobre los diarios".

Es decir, que los nazis consideran "colonizable" la prensa argentina. Claro está que no poseen en tal caso a CRITICA. A nosotros nos arrimará media docena de insultos, pero nos dejan de lado en sus propósitos de dominio.

### Un radiofusor judío

Con la radiotelefonía se llega al caso increíble que ya a ver. Mencionan las instrucciones a un empresario de radiodusión de Buenos Aires que hace poco estuvo en Alemania y recibió gratuitamente gran cantidad de elementos de transmisión alemanes para propaganda. Y agregan:

"Pero importa, en sustancia, que las permitidas autoridades sean netamente germanófilas o sólo manifiesten simpatía por ciertos interesados alemanes. Así, por ejemplo, el Sr.... (aquí un nombre bien conocido), de Buenos Aires, que acabamos de mencionar, es un judío de Este, que en el fondo no tiene otro propósito que el siguiente: la mejora del rendimiento comercial de sus negocios de radiofusión."

## 16o1

Temperatura Máxima a las 13,5 Horas

PARA mañana se anuncia tiempo lluvioso en el Noroeste, lluvias y nevadas en la Patagonia y algunas heladas en general. Y para el miércoles, nublado y más temprano en las provincias, lluvias en la Patagonia y provincias de Cuyo. Esta tarde hemos tenido menos humedad, soplando vientos del Este y Sudeste. La temperatura máxima se registró a las 13.5 horas y fué de 16 grados y 1 décima.

## También levantaba redoblona

Se Tuvo Aviso de que Iba a Efectuarse el Raid Policial

SOLO 30 PRESOS

Habitualmente Concurrían Más de 500 Jugadores

LA policía de investigaciones de la La Plata, allanó en la tarde de ayer un garito que funcionaba a la luz del día, en la vecina ciudad de Ciudadela. Aparatos de radio, pizarras, boletas, programas de carreras y planillas para levantar jugadas de las carreras, fueron secuestradas.

Posiblemente una oportuna confidencia puso sobreaviso a los timberos, ya que la llegada de los pesquisas sólo sirvió para sorprender a 30 personas, pues habitualmente se reunen en la timba cerca de medio millar.

### A la luz del día

En un amplio local de Avenida General La Paz número 27, de Ciudadela, los capitalistas Angel Santi y Pablo Grifa, instalaron una timba que funcionaba a toda hora.

Los concurrentes eran numerosos ya que se aseguraba la inviolabilidad de la policía del lugar.

Días de extraordinaria concurrencia, eran los sábados y domingos, ya que se aceptaban redoblonas y jugadas para las carreras de La Plata, Palermo y Montevideo.

### Numerosos empleados

*Para atender a la numerosa clientela, como es natural, eran necesarios muchos empleados, los pizarrones informaban del resultado de cada una de las pruebas disputadas en los hipódromos y desde datos de ilustración para el aficionado al turf.*

*Un potente aparato de radio daba cuenta a los "timberos" del desarrollo de cada una de las competiciones*

### Espectacular allanamiento

Por disposición del jefe de Policía de La Plata, en la tarde de ayer una comisión de empleados de investigaciones se hizo presente en la timba de Ciudadela.

Contra lo acostumbrado, sólo hallaron en el interior del garito a 30 personas, suponiéndose que las restantes, evidentemente avisadas con tiempo, pudieron fugar.

Fueron detenidos los empleados de la "casa" y se procedió al secuestro de los elementos de juego que hemos referido anteriormente. Los "puntos" también fueron llevados a la Jefatura de La Plata.

### Otros allanamientos

Merece destacarse la labor de los policías de investigaciones de La Plata, ya que, además del procedimiento llevado a cabo en la timba de los capitalistas Santi y Grifa, allanaron los locales de calle Independencia 240 y Rivadavia 11320, de propiedad de Ciudadela, en donde fueron detenidas algunas personas lográndose el secuestro de pizarrones, boletas y planillas para jugadas de carreras.

En la finca de Avenida General Paz sólo hallaron restos de papeles y boletas, que habían sido quemadas con anterioridad a la llegada de los funcionarios.

## Los Paraguayos Ganaron por 3 a 2 en Posadas

(De nuestro corresponsal)

POSADAS, 28. — Ante gran cantidad de aficionados jugaron el segundo partido los paraguayos en esta.

Al finalizar el encuentro el resultado fué el siguiente:

| | |
|---|---|
| Paraguayos | 3 |
| Posadeños | 2 |

*Sorprendida*



*EL FOTOGRAFO ha sorprendido a esta chica en un momento crítico: es la hora del baño. Y en su natural actitud pudorosa, la asustada damita aseguró se convertiría de pronto en una chica ultramoderna. Morcillas de las modas femeninas*

## 20 Años Para un Asesino

El Hecho se Produjo en un Bar del Bajo

MOZO DE CAFE

El Juez Dictó Hoy la Sentencia

El juez del crimen ha dictado sentencia en el proceso seguido contra Emilio Seoane Gil, español, soltero, de 27 años de edad, con tres de residencia en el país, mozo de café, alfabeto, por el delito de homicidio.

El hecho tuvo lugar en el bajo, en el interior del bar Nelson, sito en la calle Leandro N. Alem 622.

Seoane Gil le descerrajó un disparo de revólver a María Isabel Oliva o Olavarría, el día 16 de noviembre del año pasado, a las 21 horas.

La víctima pidió dinero al homicida y como las copias no eran del agrado de la joven, dió el triste oficio que ejercía".

Por toda respuesta, Gil disparó un balazo en el cráneo de la pobre mujer, provocándole una herida mortal.

Terminado en cuanto a la causa del hecho, el juez lo condena a 20 años de prisión.

## El Día Económico

Declinaron las Monedas Extranjeras, En Buenas Condiciones Inicia la Semana el Mercado Bursátil. En el Mercado de Granos Hubo Gran Actividad. El Maíz se Cotizó con Alzas de 2 a 6 Cts., y el Lino Repuntó 16 Centavos.

**Cambios.** — Ha favorecido a nuestra divisa, la tendencia fijada por la Comisión de Control de Cambios.

El dólar quedó con una diferencia de bajo de 13 centavos, a $ 3.41,91 moneda nacional; los francos perdieron 4 centavos, a $ 0.22,57 m/n; la libras 1, a $ 16.82 m/n, y $ 23.11, respectivamente. En cuanto a la libra esterlina el precio se mantiene sin modificar, es decir que vale $ 17.05.

**Cédulas y fondos públicos.** — En buenas condiciones inicia la semana el mercado bursátil para los negocios. Se operó sobre cédulas con interés y precios firmes, pues dos actos cerraron en alza, como son con alzas de 17 centavos y la serie A con 25 centavos de alza, a $ 91.25. Ajeno de el monto de las transacciones pasos 360.149

En títulos nacionales o sea en el Crédito Argentino Interno predominó la demanda, mejorando las cotizaciones de 20 a 40 centavos, y quedando igual que la etausura anterior el Empréstito Patriótico, que se cotizó a $ 84.70.

En valores municipales, acciones y obligaciones, el mercado presentó un ambiente tranquilo y sostenido; en cuanto a los bonos hipotecarios no la provincia se mantienen dentro de la firmeza que los caracteriza desde hace un tiempo.

Respecto a títulos provinciales puede decirse que siguen siendo los papeles preferidos de la especulación. Se anotan partidas chicas pero en cantidad, y las cotizaciones sufren continuas oscilaciones. Los papeles de Mendoza 1932 subieron 40 centavos, a $ 81.20 en cambio en 31 A. de 1927 6 1/2 por ciento se mallaron pesos 231.600 y los precios después de continuos altibajos cerraron con alza de 50 centavos, a $ 81.50. Quedaron ofrecer, en reunmen, que el movimiento general es variado y de consideración, pues, se total se registraron dinero durante la pe.iera nueda $ 1.340.433,53 nominales.

**Granos.** — La primera rueda del Mercado de Cereales a Término tuvo un movimiento amplio en mala línea.

Sobre trigoss anotaron dos cotizaciones para junio y agosto, a pesos 3.82 y 3.91 por quintal, respectivamente, lo que representa un costo de mejora sobre la clausura anterior.

En maíz hubo más interés debido a las lluvias y pocas ofertas en mercadería disponible, siendo ventas para mayo/julio, quedando ganancias; quiere decir que los clientes alcistas están realizando para luego ir a América interesados.

Respecto al lino no hay ofertas pero está en buenas manos y los vendedores retienen la mercadería disponible en precios de interés.

De esta manera el oleaginoso cotizó con repuntes que oscilaron entre 7 y 16 centavos, quedando el cierre a $ 14.56 los 100 kilogramos para las entregas en junio.

Se abrieron cotizaciones para posición de setiembre en mala s

## COTIZACIONES DE CEDULAS

(PRIMERA RUEDA)

| Serie | Cantidad | Precio |
|---|---|---|
| A | 17.850 | $ 91.20 |
| B | 104.000 | 90.40 |
| C | 106.000 | 90.50 |
| D | 17.000 | 91.30 |
| E | 12.000 | 91.60 |


EN CADA COMPRA UN AHORRO

UNA ESTUPENDA OFERTA GDA HASTA EL SABADO




JAMONCITO DE PALETA AHUMADO "SWIFT"

$0.60 EL KILO

En piezas de más o menos 2 kilos

| | | | |
|---|---|---|---|
| ALCOHOL puro MATTALDI, frasco | 1.10 | MAIZENA DURYEA pap. 200 grs. | 0.20 |
| ARROZ GLACE extra, el kilo | 0.40 | MIEL pura de Abejas frasco 1 kilo | 1.10 |
| CAFE G. D. A. siempre fresco Marca Familia, 1/2 kilo | 0.90 | MIXED PICKLES Cr. & Bl. frasco grande | 1.90 |
| CAFE G. D. A. Mezcla fino. 1/2 kilo | 1.10 | OPORTO ANCLA Larrima Christy botella | 4.30 |
| CEBOLLITAS Cr. e Bl. frasco grande | 2.10 | QUESO tipo Holanda Luisa cu. | 0.70 |
| DULCES Cr & Bl Ciruelas, Mamones, Naranjas, frasco 1 libra | 0.85 | SALCHICHAS de Viena lata de 312 grs. | 0.30 |
| EXTRACTO de CARNE, frasco 4 onzas | 0.90 | TE G.D.A. paquete 250 gms. | 1.20 |
| JABON de tocador "Perfumes de Oriente" 7 pastillas | 0.35 | VINO SATURNO Damajuana $ lts. | 1.60 |
| JAMON del Diablo lata de 90 grs. | 0.15 | WHISKY JOHN HAIG botella | 10.20 |

REPARTO DIARIO a: FLORIDA, Vte. LOPEZ, OLIVOS, MARTINEZ, SAN ISIDRO y SAN FERNANDO

PEDIDOS DEL INTERIOR se despachan en el día, EMBALAJE GRATIS

GRANDES DESPENSAS ARGENTINAS — CANALEJAS 762 — LO MEJOR AL MENOR PRECIO — U. T. 60-CAB. 7330


## En Ginebra Juega su Suerte la Ultima Esperanza de Paz

### Japón y Alemania Hacen Imposible el Desarme

LA reunión de la Conferencia del Desarme, convocada para hoy en Ginebra, para acordar, en una u otra forma, la paralización de los febriles preparativos para la guerra que se notan en todo el mundo desde el advenimiento del nazismo al poder, inquieta, por su suerte, como la última esperanza que puede detener el catastrofe iniciada ya por muchos inevitable.

Francia, por la voz de M. Barthou, insistirá en su anterior actitud y, a pesar del espíritu conciliador que anima a la delegación británica, se teme con sobrados fundamentos, desgraciadamente, que la conferencia, finalmente debera dirigirse al Consejo de la Liga de las Naciones, desvirtuándose la misión de resolver el arduo problema.

Se realiza esta conferencia después de haberse insistido largamente en la necesidad de adoptar rápidas medidas acerca del desarme. El capitán Anthony Eden, lord privado del Sello de Gran Bretaña, manifestó hace mucho que "si se llegaba a una convención sobre desarme, ella debería ser hecha muy en breve".

### Reducción substancial

El resultado de las reuniones previas a la conferencia que se inaugura, evidenciaron en las conversaciones diplomáticas para substituir el desarme por la reducción de armamentos, ningún gobierno desea asumir la responsabilidad de defender cualquier posición que no fuera la de una "reducción substancial". Otra circunstancia que llamó la atención a este respecto es que, desde que Alemania rompió con la conferencia, el 14 de octubre último, se ha acentuado en el mundo una corriente de simpatía para los propósitos francéses de seguridad para su país. Pero, a juzgar por lo que nos dice la prensa germánica de estos últimos tiempos, prensa completamente dominada por el gobierno nazi, en Alemania no se cree naturalmente en la sinceridad de esa corriente de opinión en favor de Francia. A pesar de este escepticismo nazi, patía no solamente se ha extendido a Gran Bretaña y Rusia, tal como se ha informado, sino lo que es más significativo ha encontrado igualmente un eco en países que siempre observan el problema en actitud objetiva, como son Suiza y Suecia. Y un perspicaz observador de Viena ha manifestado recientemente, ante el desenvolvimiento de las cosas: "Alemania y Japón pueden convertir rápidamente a la Liga de las Naciones en una agencia de convenios de seguridad".

### Posiciones respectivas

La actitud frente al problema por cada una de las grandes potencias que asisten a la Conferencia, puede resumirse así:

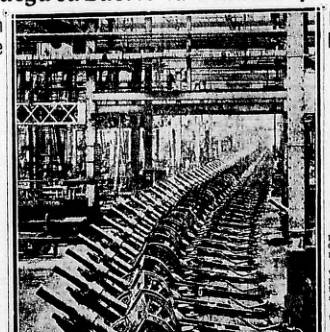
**Francia:** Necesidad de una convención que limite los armamentos, pues el actual rearme alemán la impedido que se hable ya de desarme.

**Gran Bretaña:** "Reducción substancial" de armamentos.

**Italia:** Ciertas concesiones para que Alemania pueda aumentar sus armamentos, manteniendo los demás países sus armas actuales.

Es particularmente interesante la actitud de Rusia frente al problema. El delegado soviético en la reciente reunión de Ginebra, Litvinoff, declaró ante la risa de los observadores japoneses que la Conferencia del Desarme había sido un callejón sin salida por no haber aceptado la proposición hecha oportunamente por la U. R. S. S. para el desarme total, convirtiéndose de hecho en una conferencia de reglamentación del rearme.

En estas condiciones que se intenta el último esfuerzo para limitar los armamentos, ya que, por desdicha, la actitud intransigente de Alemania y Japón no permite hablar de desarme con alguna seriedad.



*MIENTRAS en Ginebra se juega hoy la última esperanza de paz, las horas ensenanzantes de los cañones hacen imposible toda ilusión de desarme*

## No se Halla Definida la Posición de las Potencias

Gran Bretaña: "Reducción substancial" de armamentos.

Italia: Ciertas concesiones para que Alemania pueda aumentar sus armamentos, manteniendo los demás países sus armas actuales.

Es particularmente interesante la actitud de Rusia frente al problema. El delegado soviético en la reciente reunión de Ginebra, Litvinoff, declaró ante la risa de los observadores japoneses que la Conferencia del Desarme había sido un callejón sin salida por no haber aceptado la proposición hecha oportunamente por la U. R. S. S. para el desarme total, convirtiéndose de hecho en una conferencia de reglamentación del rearme.

En estas condiciones que se intenta el último esfuerzo para limitar los armamentos, ya que, por desdicha, la actitud intransigente de Alemania y Japón no permite hablar de desarme con alguna seriedad.

## MERCADO DE CEREALES A TERMINO

(PRIMERA RUEDA)

Entrega en diciembre:

| | Apertura | Clausura |
|---|---|---|
| Trigo: Junio | 4.93 | 4.95 |
| Agosto | 5.03 | 5.05 |
| Maíz: Junio | 4.82 | 4.82 |
| Julio | 4.82 | 4.81 |
| Agosto | 4.87 | 4.87 |
| Septiembre | 3.08 | 3.10 |
| Lino: Junio | 14.50 | 14.66 |
| Julio | 14.51 | 14.65 |
| Agosto | 14.51 | 14.65 |
| Septiembre | 11.93 | 11.95 |

A LA 12 HORAS:

PRECIOS DE CIERRE

| | Comp. | Vended. |
|---|---|---|
| Trigo: Junio | 4.93 | 4.94 |
| Julio | 5.04 | 5.04 |
| Agosto | 5.02 | 5.01 |
| Maíz: Junio | 4.82 | 4.82 |
| Julio | 4.83 | 4.84 |
| Agosto | 4.86 | 4.86 |
| Septiembre | 3.08 | 3.10 |
| Lino: Junio | 14.50 | 14.51 |
| Julio | 14.50 | 14.51 |
| Agosto | 14.50 | 14.50 |
| Septiembre | 11.93 | 11.93 |

BOLSA DE CEREALES

En la bolsa se realizaron operaciones con las siguientes cantidades de granos con destino por los cien kilos:

| | Bultos | Pesos a Pesos |
|---|---|---|
| Trigo | 4.650 | 4.65 a 4.70 |
| Maíz | 2.916 | 4.50 a 4.90 |
| Lino | 1.500 | 14.50 a 14.50 |
| Avena | 2.212 | 5.60 a 4.80 |
| Cebada | 1.000 | 4.30 a 4.40 |

ENTRADAS

Por las diferentes estaciones de los ferrocarriles ha entrado en la fecha la siguiente cantidad de granos:

| | Hoy | 1931 hasta la fecha |
|---|---|---|
| Trigo | 1.161 | kilos |
| Maíz | 34.185 | " |
| Lino | 2.000 | " |
| Avena | 1.000 | " |

ALGODON — LIVERPOOL

Equivalencia en $ m/n. por kilo de algodón:

| | Hoy | Anterior |
|---|---|---|
| Julio | 0.63 | 0.62 |
| Septiembre | 0.62 | 0.62 |
| Diciembre | 0.62 | 0.62 |


DOLOR DE CABEZA Genio

# El Gobierno Reaccionario de Samper Quiere Aplastar a los Campesinos

## SE ALIO CON LOS PATRONOS

*Harán Funcionar Grandes Máquinas Agrícolas*

*POR AGOTAMIENTO*

(De nuestro corresponsal permanente, director del "Heraldo de Madrid", señor Manuel Fontdevila)

MADRID, 28. — Aumenta por momentos el temor de que no pueda ser evitada la huelga de campesinos, la que amenaza tener graves derivaciones.

Puede afirmarse, a poco de su estallido, que el movimiento tendrá una extensión mayor que la que se calculaba en un principio.

Una idea acabada de ello la dan los 20 oficios de huelga que han sido presentados solamente al gobierno civil de Zaragoza, correspondientes a otros tantos pueblos de considerable población.

Harán funcionar grandes maquinarias agrícolas

Por otro lado, se anticipa que tanto el gobierno como los patrones, de estallar la huelga, pondrán en funcionamiento grandes maquinarias agrícolas, recolectoras, y aceptarán el trabajo de cientos de segadores y segadoras.

Es visible la alianza con los reaccionarios

La alianza del gobierno con los patronos resulta visible a primera vista. Se quiere aplastar a los campesinos y se cuenta para ello con un arma pronta para ahogar cualquier movimiento proletario: la cachiporra reaccionaria.

Sin embargo, el éxito del movimiento de los trabajadores de la tierra debe descontarse, ya que será difícil que puedan ser vencidos. Y, quizás, lo más probable sea que a último momento el gobierno, abandonando su actitud irreflexiva, acceda en definitiva a las pretensiones de os obreros. **FONTDEVILA**

## *La Victoria del Equipo Español Provocó Júbilo*



*El SELECCIONADO español que jugó contra Portugal y que ayer, en Italia, enfrentó al equipo de Brasil, logrando una meritoria victoria. Es de los más indicados para adjudicarse el título*

### Impresionó la Victoria del Team Italiano, Próximo Rival del Team Español

(De nuestro corresponsalía especial)

MADRID, 28. — Despertó gran júbilo en todos los círculos deportivos la victoria de España sobre Brasil, ayer en Génova, aunque ha impresionado la formidable victoria de Italia sobre Estados Unidos, pues se sabe que el jueves España deberá jugar contra los italianos.

## BARRIO HABLO EN SEVILLA

*Fijó el Programa del Nuevo Partido Radical-Demócrata*

*APLAUDIDOS*

(United Press)

SEVILLA, 28. — En la asamblea provincial del Partido Radical Democrata, se acordó por aclamación adherirse a la política de Martínez Barrio, quien pronunció un discurso, esbozando el programa del nuevo partido.

Sus relaciones con Lerroux

Expresó la consideración y afecto que le unen con Lerroux, a quien cree honradamente equivocado, y espera que todos los radicales se unan al Partido Demócrata, convencidos de su yerro.

La separación del P. Radical

Aseguró que su separación del Partido Radical emviste a entrecruzarse en el camino triunfal de Gil Robles, que sólo tendrá derecho a gobernar en la República cuando haga una declaración inequívoca de republicanismo.

El programa a desarrollar

Aseguró que el P. Radical Demócrata tiene como programa el programa anunciado del P. Radical. Su táctica será de cordialidad con todos los grupos republicanos; propugnará por un gobierno de concentración republicana que restaure la confianza del país; en el orden económico, luchará por la nivelación del presupuesto; en la defensa nacional, el nuevo organismo es partidario de una política que fije la posición de España para que no sea un pueblo satélite; frente a la guerra, el arbitraje, y ama la tradición española, reconociendo de ella lo inmortal, para desposeyéndose de aquello que manchó a España ante el mundo.

## *Tiene la Cara más Hermosa*



*JOSEFINA Ferrer Ros, de 17 años de edad, "Miss Cartagena", y recientemente de Murcia, que ayer ha logrado obtener en Madrid el premio "a la cara más hermosa de España"*

### Cómo es Miss Murcia 1934

Edad: diez y siete años.
Color del pelo: rubio.
Color de los ojos: azules con fondo verde.
Color de la piel: blanca.
Forma de la nariz: griega.
Anchura de hombros: 0,42.
Talla (estando): 1,70.
Peso: 56 kilos.
Cintura: 0,60.
Contorno (caderas): 0,88.
Cuello: 0,32 ancho y 0,10 largo.
Tobillo: 0,20.
Pie: 23.

## Botarán en Ferrol un Buque Mejicano

(De nuestro corresponsalía especial)

EL FERROL (España), 28. —Han quedado ultimados los preparativos en el astillero para el lanzamiento del primer buque construido para la marina de Méjico.

Desplaza 1340 toneladas y montará un cañón de 47 milímetros.

## Continuó en Barcelona el Torneo Mayor de Ajedrez

(Agencia Havas)

BARCELONA, 28. — Se jugaron los partidos de ajedrez que habían sido suspendidos ayer, con los siguientes resultados:

El jugador belga Koytanosky venció al catalán Tarodat; el catalán Kherta se impuso a Golmayo; el holandés Brins derrotó al catalán Llorens y el polaco Tartakower venció al belga Koltanousky.

## SE TRAMABA CONTRA AZAÑA

*Los Reaccionarios Quisieron Aprovechar el Proceso*

*FRACASARON*

(De nuestro corresponsal permanente, director del "Heraldo de Madrid" señor Manuel FONTDEVILA).

MADRID, 28. — Conocida la sentencia que condena al capitán Rojas por los trágicos sucesos de Casas Viejas a 21 años de prisión las derechas no pueden ocultar en sus comentarios el disgusto que ella les ha causado, pues pretendían que la vista de la causa tuviera derivaciones de responsabilidad que alcanzaban a personalidades políticas izquierdistas que estuvieron durante el gobierno de Azaña.

Una conjura contra Azaña

A través del desarrollo de la vista del proceso se ha visto claramente que existió una conjura, alentada por la prensa de las derechas, dirigida especialmente contra Azaña.

Aprovechando la vista de la causa de Casas Viejas, los planes reaccionarios buscaban anular políticamente al ex jefe del gobierno.

FONTDEVILA.

## *Deja 12 Hijos un Guardia Asesinado*

(De nuestro corresponsalía especial)

BARCALDO (España), 28. —Se verificó el entierro del guardia Formin Araña, asesinado por un pistolero. El guardia deja 12 hijos.

## Una Estación de Radio Madrileña Fué Multada

(United Press)

MADRID, 28. — El ministro de la Gobernación, señor Salazar Alonso, multó en 5.000 pesetas a la estación de Radio Unión, que además de transmitir el partido de football disputado en Génova entre España y Brasil, que estaba prohibido, cometió irrespetuosamente las órdenes del gobierno, prohibiendo la retransmisión.

## Disolvieron el Partido Comunista en Dantzig

Hay una Acentuada Incompatibilidad de Caracteres con el Nazismo

(Agencia Havas)

BERLIN, 28. — Se anuncia que el Prefecto de Policía de la ciudad de Dantzig ha dictado una medida prohibiendo las actividades del Partido Comunista en la Ciudad Libre.

## Habló en Cartagena el Ministro de Guerra

"La Política no Debe Infiltrarse en el Ejército", Dijo

Entregó Una Bandera al Grupo de Aviación Comandante Burguete

(De nuestro corresponsalía especial)

CARTAGENA (España), 28. — Llegó el ministro de Guerra para asistir a la entrega de una bandera al grupo de aviación que lleva el nombre del que fué célebre aviador comandante Burguete, celebrándose una misa de campaña.

Discurso del ministro de Guerra

El ministro pronunció un discurso, declarando que se acerca al ejército para conocerle y amarle, deseando vivamente ofrecerle buenos morales y materiales, pero a condición de que sea mudo que no se infiltre en la política.

## Los Tradicionalistas han Censurado a Gil Robles

Celebraron un Mitin en Pamplona, Atacando También al Gobierno

(De nuestro corresponsalía especial)

PAMPLONA (España), 28. — En el pueblo de Sanguesa donde el sábado explotaron varios petardos en los frontones carlistas y en las iglesias, se celebró un mitin tradicionalista durante el cual los oradores atacaron a todos los sectores políticos, desde Gil Robles hasta los socialistas, considerando la causa tradicionalista como la única salvadora de la patria.

## *Un Tren Arrolló una Camioneta*

## *Quedó un Montón de Cenizas de los 13 Turistas Españoles*

(Agencia Havas)

BURDEOS, 28. — De los 13 turistas españoles que perecieron carbonizados dentro del ómnibus de turismo que se incendió en Lipostey, no queda sino un montón de cenizas, por lo que será imposible identificar los cadáveres.

Por otra parte, el estado de los turistas que quedaron heridos es satisfactorio, y no inspira inquietud.

## Resultaron 3 Pasajeros de la Camioneta, Muertos

El Trágico Accidente se Produjo Cerca de San Pablo de Moralejo

(United Press)

AVILA, 28. — Tres personas resultaron muertas al ser arrolladas por un tren una camioneta, en un paso a nivel del pueblo de San Pablo de Moralejo.

No había vigilancia

(Agencia Havas)

AVILA, 28. — Cerca de la estación Palacios, un tren rápido emistió a un pequeño camión en circunstancias en que cruzaba las vías en un paso a nivel sin vigilancia.

El tren a gran velocidad

Los tres ocupantes del camión no tuvieron tiempo de ponerse a salvo, siendo totalmente desmenuzados junto con el vehículo, debido a que el maquinista del tren no pudo aplicar los frenos a tiempo, dada la gran velocidad que llevaba el convoy.

Un hecho curioso

Es de señalar un hecho curioso que se relaciona con el accidente. En efecto, una de las víctimas es el hijo de una mujer que fué guardabarreras en dicho paso a nivel durante 25 años y que dejó de desempeñar el puesto hace algún tiempo por haberse suprimido allí la guardia.

## Cien Mil Personas Fueron en el Cortejo en Alicante

Fué Imponente el Sepelio de las Víctimas de la Explosión

(United Press)

ALICANTE, 28. — Cien mil personas concurrieron al entierro de Candelito Pastor, Herminia Saenz, Consuelo Canto, Vicente Furner y Catalina Garcés, víctimas de la explosión en el taller de pirotecnia.

El sepelio fué presidido por el gobernador, el ayuntamiento y otras autoridades.

El cadáver de Consuelo Canto apareció dos casas más abajo de su domicilio, donde la sorprendió la explosión.

Hallaron nuevos depósitos de explosivos

Los trabajos de remoción de escombros han permitido el descubrimiento de depósitos clandestinos de explosivos.

La policía ha detenido a un hermano político del dueño del taller donde ocurrió el siniestro.

EL GRAF ZEPPELIN VOLO SOBRE LAS ISLAS DE C. VERDE

(Agencia Havas)

PRAIA, 28. — A las 6 horas 25 minutos (hora local) el Graf Zeppelin voló sobre las Islas de Cabo Verde.

## Los Socialistas Harán Otra Huelga General

El Movimiento Será en Señal de Protesta Contra el Gobierno

(United Press)

BILBAO 28. — Se han adoptado precauciones ante el rumor de que los socialistas preparan una huelga en señal de protesta por la clausura de las casas del pueblo en varios pueblos de la provincia.

## El Velorio se Convirtió en una Timba Terminando con una Pelea



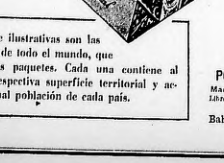

(De nuestro corresponsalía especial)

EL FERROL, 28. — Varias personas que velaban a un cadáver, resolvieron jugar a los naipes para distraerse. La jugada degeneró en riña, quedando mortalmente a balazos Manuel Martínez.


El incesante consumo cada día mayor en toda la República, es el mejor elogio y reconocimiento que los fumadores rinden a los regios

CIGARRILLOS IMPARCIALES de 0.20 ctvs.

La *neutralización de la nicotina* (procedimiento exclusivo de sus técnicos fabricantes), los *tabacos puros*, estacionados y la envoltura en *papel aluminio*, lo hacen suaves, de riquísima aroma, siempre frescos y de finísima presentación.




Altamente ilustrativas son las banderas de todo el mundo, que llevan los paquetes. Cada una contiene al pie, la respectiva superficie territorial y actual población de cada país.

PONCE, GONZALEZ & Cía.
Manufactura Nacional Argentina
Libre de los detestables "Trusts" que empiezan contra la riqueza nacional
Bahía Blanca 1427/45, Bs. As.



—y el de Gath & Chaves



PARA LOS HOMBRES EXIGENTES

— Un Sobretodo y un Traje Gath & Chaves.



UN MAGNIFICO TRAJE CRUZADO

Muy bien confeccionado en casimir de pura lana, calidad superior; selecta variedad de fantasías de última moda. Tiene forros de sarga de lana.

Un traje que viste a la perfección $78.-

Hay un modelo derecho, a. . . $72.-

*El sello que garantiza la calidad y que identifica las mejores Confecciones que se presentan en Buenos Aires.*

*Estos artículos los presentamos también en nuestras 19 Sucursales del Interior.*

Casa Central 3.er piso

UN ELEGANTISIMO MODELO DE SOBRETODO CRUZADO

Confeccionado en excelente casimir inglés de lana, de doble faz y de fantasías seleccionadas. Lleva medio forro de seda.

El verdadero sobretodo para el hombre elegante $83.-

Hay un modelo derecho, a. . . $78.-

Solicite UN CREDITO

Gath & Chaves

— donde hay de todo y para todos

Florida y Cangallo

# *El Salón de Otoño Impresiona Como un Conjunto Pictórico Mediocre*



"La diligencia", por F. Fader



"El mudo", por Enrique Larreáguy

*DE ENTRE el conjunto de telas medianas que adornan las paredes del Salón de Otoño, merecen destacarse la que firma Fernando Fader, el gran maestro de siempre, "La diligencia", su Hamo. Reproducimos también "El mudo", de Enrique Larreáguy, tela de cierto sabor humorístico, y "Desnuda", de Gastón Jerry*



"Desnudo", por Gastón Jemy

CON el Salón de Otoño que se inaugurará mañana en el pabellón del Palais de Glace, dependiente de la Comisión Nacional de Bellas Artes, el público asistente tiene oportunidad de comprobar una vez más que en Buenos Aires sobran algunas salones de artes plásticas.

No es tan copiosa ni tan sostenida en mérito y cantidad la producción artística nacional, como para proveer de un discreto término medio todo el año la serie de muestras que anualmente se realizan en Buenos Aires. En la temporada que va de marzo a agosto, tiene lugar en nuestra capital una sucesión de exposiciones colectivas e individuales, que referidas a la pobreza artística nacional arrojarían una proporción que aun para la producción pictórica de ciudades como Paris o Berlín, resultaría asombrosa.

El Salón de Primavera, el de Acuarelistas o Acuafortistas, el de Otoño, la serie de exposiciones que con distintas denominaciones se realizan en sociedades de fomento — Di como la que actualmente tiene lugar con el nombre de exposición de pintores modernos —; además de las previstables muestras individuales que los pintores llevan a cabo en salones privados, son otras tantas manifestaciones que hay que llenar con los materiales que los expositores tengan a mano. ¿Es acaso extraño que en esas condiciones, un salón de las vastas proporciones del recientemente inaugurado, resulte desprovisto de aquellos caracteres de novedad y de interés que pudieran dotarlo de un auténtico significado artístico?

**La dispersión de la producción artística**

En los momentos presentes, aparte el mencionado Salón de Otoño, se realiza en la ciudad de La Plata la muestra del salón provincial, y en uno de los locales céntricos de la capital, una exposición nutrida y copiosa de "pintores modernos". ¿Cuentan nuestros círculos artísticos con una capacidad de producción como para brindar un acervo de obras seleccionables y suficientes para dotar de auténtico interés a estas tres muestras simultáneas?

Por de pronto el Salón de Otoño impresiona como un conjunto pictórico de mediocridad lamentable. A la pobreza de la realización se suma la carencia misma de intenciones ponderables. Ni un esfuerzo, ni un asiento de verdadera significación.

La magnífica tela de Fernando Fader, el maestro de siempre; y la presencia de algunas obras, — pocas, — exigen de atraer la atención, no logran salvar la pluralidad de mediocridad del conjunto. Quienes aracen estuvieran en condiciones de proveer de envíos apreciables al salón del Palais de Glace, o se han ausentado en una injustificada abstención o se han limitado a obras de absoluta insignificancia.

Si hubiera que juzgar la producción argentina, por la impresión que puede recogerse en la muestra aludida, sería el caso de desesperar definitivamente de nuestra pintura. Las valoras ya conseguidos, no sólo no se superan, sino que permanecen muy por debajo de su obra anterior. Las figuras relativamente nuevas que figuran en el conjunto, muy poco es lo que aportan, y en su mayoría aparecen como víctimas de una total desorientación que las lanza a una servil imitación de tendencias europeas que ya han dejado de constituir novedad.

Pero en realidad, repetimos, la insignificancia del presente salón de otoño, no es imputable a la carencia de valores locales sino a la dispersión con que sus peridoricos nos nos expusetos. Un solo salón anual, que resumiera en una muestra única y bien organizada, la obra de nuestros círculos artísticos, habría de hacer una muy distinta significación y una trascendencia indudable.

**Un índice de capacidad técnica**

Pero la más lamentable de la exposición que comentamos, es que junto a la pobreza del resultado artístico obtenido, se echa de ver un propósito de capacidad técnica realmente singular. Pocas son las telas que puedan considerarse como inferiores, desde el punto de vista de su realización material. Los artistas concurrentes al Salón de Otoño hacen gala de una maestría, de un dominio del "métier", que está muy por encima de sus conocepciones. ¿Sobra oficio y falta verdadero talento creador? Tal es lo que se podría creer frente a la copiosa sucesión de obras que, demostrando una perfecta y a veces notable capacitación profesional, sorprenden por su absoluta falta de verdadera significación artística.

Tal es, en resumen, el contenido plástico del Salón de Otoño, inaugurado el 24 del corriente mes, que permanecerá abierto al público hasta el 15 de junio próximo.

JOSE DE ESPAÑA

# *Mientras el Omnibus Corría a 90 Kilómetros el Chofer Dormía*

Se Detuvo en San Sebastián Para Tomar Sólo "Café"

(United Press)

LUPOSTEY, 28. — La policía ha detenido a Luis Torres Moreno, mientras completaba la investigación sobre las causas del accidente al ómnibus de turismo, que costó trece vidas. Sólo se salvaron el conductor y cinco pasajeros.

La policía tomó esa medida después de la declaración de los sobrevivientes, de que el chauffeur dormía sobre el volante cuando el coche iba a una velocidad de 90 kilómetros y que se había detenido ya en San Sebastián para beber café y mantenerse despierto.

Los soldados extinguieron el incendio, que destruyó 25 acres de pinos.






25 Acres de Pinos Han Sido Quemados por el Incendio

Santa Fe reafirmó su propósito inquebrantable de trabajar por el bienestar mesurable de la masa laboriosa, dentro de los métodos legales y constitucionales: es decir, dentro del marco de la libertad y del sufragio universal. La democracia argentina, progresista y liberal, tiene, pues, en el Partido Socialista su mejor sostén y su avanzada de vanguardia. Tal es el sentido de la resolución del Congreso de Santa Fe.

## SENTENCIAS CIVILES DICTADAS HOY

El juez en lo civil doctor Migueus ha dictado con fecha de hoy las siguientes sentencias.

Parravicini Eduardo contra Longo Pascual, nulidad de compra-venta; rechaza la demanda, sin costas.

—Grinstein de Schejtman Paulina contra Perez Juan y otro, daños y perjuicios; admite la acción, con costas.

—P. P. de R. contra C. R., divorcio; decídese por culpa del demandado, con costas.

—Bavero Amirés, tercería en el juicio Unitas S. A. contra Granati; rechaza la excepción opuesta, con costas.

—Granjoic Atilio contra Ceballos Reyes Julio, cobro de honorarios médicos; rechaza la demanda, con costas.





# Puesto al Día

**Las últimas novedades políticas, geográficas, científicas, etc., — *hasta de 1933 inclusive* — contiene la obra extraordinariamente útil, que está, siempre, al alcance de todos los presupuestos:**

## "Diccionario Enciclopédico Abreviado"

Nueva Edición

**Ponga, también Vd., sobre su mesa de trabajo, los 3 gruesos tomos de esta preciosa obra, y tendrá, también Vd., al alcance de su mano, la jugosa síntesis del contenido de los 72 volúmenes de la obra cumbre: "Enciclopedia Espasa".**

**En estos tres gruesos tomos, hallará Vd. los valores de 5 obras en 1:**

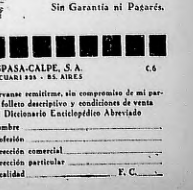
**1 Diccionario de la Lengua, completo; 1 Enciclopedia concisa y clara; 1 Diccionario de Diccionarios de 5 idiomas (da la traducción del castellano al francés, inglés, italiano y alemán); 1 Atlas Geográfico Moderno y 1 Museo de Grabados (10.000 ilustraciones llenan sus cerca de 5.000 páginas).**



Una fotografía de las 3 ediciones del DICCIONARIO ENCICLOPEDICO ABREVIADO con su correspondiente artículo para libro

Un Mueble de Hierro:

Junto con la obra entregamos un artístico porta-libros de hierro forjado inoxidable, repulido y cincelado a mano, de color blanqueado. Es sólido, elegante y cómodo.



Gratis Pídanos

un folleto ilustrado de esta obra, mandándonos el cupón de este aviso o llándonos su dirección por teléfono

U.T. 38, Mayo 5608
38, Mayo. 2258

Facilidades de Pago:

al contado y el resto en pocas y reducidas mensualidades. Precio especial que mantendremos por brevísimo tiempo.

$ 6.-

Sin Garantía ni Pagarés.

Visite nuestra Exposición

ESPASA - CALPE S. A.

CALLE TACUARI N.° 328

(Continuación de Salpicha)

BUENOS AIRES

ESPASA-CALPE, S. A. C.6
TACUARI 328 - BS. AIRES

Sírvanse remitirme, sin compromiso de mi parte, folleto descriptivo y condiciones de venta del Diccionario Enciclopédico Abreviado

Nombre .....
Profesión .....
Dirección comercial .....
Dirección particular .....
Localidad ..... F. C. .....


# *Llaman Fraudulenta la Quiebra del Banco Comercial del Plata*

## EMITIO INFORME EL CONTADOR QUE NOMBRO EL JUEZ

EN la sala de pública audiencias del juzgado a cargo del Dr. Francisco A. García, con intervención de la secretaría a cargo del Dr. Hugo C. Benitez Cruz, comenzó en la tarde de hoy la junta de acreedores señalada para hoy en la quiebra del Banco Comercial del Plata, sociedad anónima de créditos, que con anterioridad había vendido solamente con el título de Banco de Buenos Aires, desde el día 6 de septiembre de 1911 hasta el 10 de julio de 1925, fecha ésta en que comenzó a llevar el nombre de la quiebra.

El extenso informe del contador don Ramón Wainwright, que se encuentra en secretaría desde hace una semana, ha habilitado observarlo en la sala mismo por parte de los interesados, cosa que será leído en la tarde de mañana, cuando el acto inicial de la junta, que consistirá en la recepción de varios poderes, concluya, una vez que sea leído el informe del contador.

A título informativo extractamos el informe que será leído por el contador Wainwright, ante los acreedores, diversas partes de su estudio.



*NUMEROSA fué la concurrencia que asistió hoy a la primera audiencia sobre la quiebra ruidosa del Banco Comercial del Plata. Adviértese la presencia de muchos pequeños imponentes que perdieron sus ahorros en las aventuras financieras de esa institución*

**Antecedentes del juicio y organización del Banco**

El Banco de cuya falencia nos ocupamos, inició su vida comercial en el año 1911 con el nombre de Banco de Buenos Aires; el decreto que autorizó su funcionamiento lleva fecha 4 de septiembre de aquel año y su inscripción en el Registro Público de Comercio fué hecha el día 26 de octubre de aquel mismo año.

La una de las reformas de estatutos fué aprobado por el Superior Gobierno de la Nación el cambio de título, etc., en el local de Avenida de Mayo, 15.008; en el de la calle Callao 265, 2.500; en la sucursal Escalada, 2.000; realizados por la sindicatura, 2.000; Restaurant Adriatic, Victoria 620, estimado en 1.000; Cabaret Melrán (Santiago del Estero), 3.000; Automóviles accionistas por el juzgado de Instrucción), 1.633; Documentos en cartera, 13.815.62; Documentos a cobrar 15 días sobre el saldo de la cuenta que suma 101.523.37, suma posible a cobrar), 5.226.76; Documentos varios sobre libros, pesos 357.606.11; se calcula totalmente incobrable); Muebles en oficinas del activo según libros, $ 47.952.31; se estima en un valor efectivo; Instalación eléctrica Phillips, se estima en 100 pesos; Acciones Banco de los Andes, sin valor efectivo, 1 no 950 se encuentra perdido), Título de 93 Dársena (incobrable); cuota de Deudores, pesos no se estima por ahora como activo.

Resumen del activo, fácil de cobrar pesos 69.622.25.

A su vez el pasivo fué relatado por los siguientes rubros y cifras, que confirman en todas sus partes los que aparecían en CRITICA de una semana.

He aquí fielmente transcripta esta información de entonces, ratificada hoy:

Créditos con privilegio general (empleados del Banco), $ 12.228 y $ 2.315 (honorarios); empleados del Dr. Blanco, pedido éste que le fué rechazado y que culminó con una intervención, judicial que tuvo a su cargo el Dr. Arturo Seibe.

**Cifras del informe**

El contador Ramón Wainwright informó la existencia de un activo de $ 69.622 con 25 centavos para responder a un pasivo de $ 545.112 con 29 centavos. Con los créditos observados en cinco, 208.862.47; en distintos conceptos, 13.190.37; total: 552.412.58. En esta suma no están incluídos los observados.

**La conducta del directorio**

Manifiesta el contador informante señor Wainwright, que la tarea de calificar la conducta del banco en quiebra no le fué fácil en absoluto difícil, por cuanto las múltiples irregularidades que cometieron y cometieron en reiteradas veces el directorio lo hace posible de los más severos calificativos. Los descuentos del directorio se traducen en los siguientes actos ilícitos: Balances falsos; distribución de dividendos inexistentes; falta de justificación en las solicitudes de diversos del banco; disposición de fondos sin percibir en forma alguna valores o garantías equivalentes; desaparición fraudulenta del capital; suscripción y traspasos de títulos sociales a terceros; vida dispendiosa a costa del fondo social bancario que hacían algunos de sus directores; falsedad en las anotaciones registradas en los libros de comercio del banco; doble juego de cuentas en los libros; desaparición parcial de los valores del activo (saldo de caja e importe de los cinco no constituídos).

El contador Wainwright califica judicialmente la conducta del directorio del Banco Comercial del Plata sociedad anónima, bajo en quiebra, comprendida dentro de los incisos del artículo 166 de la Ley de Quiebras que por el Código de Comercio lleva el número 1547 por el que la falencia es calificada la falencia del banco; poniendo del 170 de la misma ley y del código citado 1548, por lo cual también la tacha de fraudulenta y dentro del que lleva el número 1551 de la ley de quiebras y 1572 del Código de Comercio, que dice: "Las medidas a que se refiere el título de lo que se citó anteriormente, — serán aplicables a los directores, administradores, o gerentes en su caso.

El contador don Ramón Wainwright, con el patrocinio de su letrado el doctor Jaime Fainstein, abunda en otras concretas y determinantes fases de culpabilidad, de las que nos hemos de ocupar en nuestras próximas ediciones de la fecha y de mañana.

## ESTOY SATISFECHO, DICE EL DIPUTADO DR. J. A. SOLARI

Continuando nuestra encuesta entre los más destacados dirigentes socialistas para conocer su opinión sobre el último congreso partidario realizado en Santa Fe, entrevistamos hoy al diputado nacional Juan Antonio Solari quien nos dijo:



J. A. SOLARI

—Estoy plenamente satisfecho del resultado del Congreso Socialista. Nuestro partido ha demostrado ante el país su inquebrantable capacidad de cultura y su vigorosa organización, adunadas a una completa comprensión de los problemas de la realidad argentina. Es cierto que se ha discutido a veces con vehemencia acerca de la mejor manera de resolver los problemas y de interpretar eficazmente las preocupaciones colectivas, derivadas de la crisis que conmueve al estado social presente.

"El congreso de Santa Fe marcha a un gran movimiento social en marcha. Estimulados por el voto y la palabra de augurantes sabidos del soberano del interior del país, volamos ahora más resueltos que nunca a emitir nuestra lucha en favor de los principios de justicia social, adaptando nuestra acción a las posibilidades del medio político y enfocando la solución de los problemas argentinos de acuerdo con la realidad del país para acelerar dentro de la democracia, con criterio renovador, la evolución argentina".

## EL P. SOCIALISTA ES EL SOSTEN DE LA DEMOCRACIA



E. DICKMANN

Refiriéndose a los resultados del Congreso Socialista, el Dr. Dickmann nos dijo:

—Estamos ajenos al Partido Socialista quisiéramos aprovechar la oportunidad para felicitar a algunos diarios vemos reiteradamente en sus filas un período de prueba glorioso y de verdadero mayor prueba. A ello se debe las manifestaciones de simpatía que rodearon de la asamblea del Congreso Socialista de Santa Fe. Pero la gran mayoría de los delegados, principalmente obreros manuales e intelectuales, sintieron tales propósitos. Se puede, pues, afirmar que fué un congreso ruidoso pero ecuánime. Discutiendo el pretendido cambio de táctica, el Congreso Socialista ha


RADIO FERNICOLA
Gran Oferta
MODELO 1934
MARCA CA
EXCLUSIVA A $65.75 Y 95
CR. 1.55 Y 85
INFORMACIONES PARA ESCOGER LAS CIFRAS DE SU SORTEO $ 1.62
GARANTIA 2000 UN AÑO
ANTES Y DESPUES 1128 DISTRITO NACIONAL
CENTRAL CALLAO 599 BS. AIRES


## AVISOS FUNEBRES

SEPELIOS

JOSEFA VILLANUEVA Vda. DE GARCIA. — q. e. p. d. — Falleció el 27 de mayo de 1933... Sus hijos Pura G. de Pondé, Manuel, María G. de Ferrari, Elena G. de Gallo, Ramón, Pedro, Carlos y José; sus hijos políticos Ernesto Pondé, Ernesto Pérez Colman, Ernesto Pondé y Avelino G. de Garcia, así como demás deudos, ruegan a sus relaciones y amistades se sirvan acompañar sus restos a la inhumación que se hará hoy, a las 16, en el cementerio de la Recoleta. Av. Pueyrredón 1760 y Charcas 900. M. J. Sanz.

MARGARITA CARREGHO DE DEPETRIS. — q. e. p. d. — Falleció el 27 de mayo de 1933... Su esposo Pedro Depetris; sus hijos políticos Adolfo y Alfredo Depetris; sus nietos y demás deudos, ruegan a sus relaciones y amistades se sirvan acompañar sus restos a la inhumación que se hará hoy, a las 15, en el cementerio de la Recoleta. Av. Pueyrredón 1760 y Charcas 900. M. J. Sanz. Partido 4876.


Flores naturales
CASA
LUIS CONSTANTINI
CALLAO 21 BS. AIRES


**Sociedad anónima que acepta socia comanditaria**

Por la reunión que en pora la tarde del año 1929 se aprobó una nueva modificación en la denominación de esa institución de crédito, cambiándose el de Banco Comercial por el de *Banco Comercial del Plata*, que es en la actualidad su virtual y real denominación

**Cifras del balance**

El Banco de cuya falencia nos ocupamos, inició su vida comercial en el año 1911 con el nombre de Banco de Buenos Aires; el decreto que autorizó su funcionamiento lleva fecha 4 de septiembre de aquel año y su inscripción en el Registro Público de Comercio fué hecha el día 26 de octubre de aquel mismo año.

La una de las reformas de estatutos fué aprobado por el Superior Gobierno de la Nación el cambio de título, etc., en el local de Avenida de Mayo, 15.008; en el de la calle Callao 265, 2.500; en la sucursal Escalada, 2.000; realizados por la sindicatura, 2.000; Restaurant Adriatic, Victoria 620, estimado en 1.000; Cabaret Melrán (Santiago del Estero), 3.000; Automóviles accionistas por el juzgado de Instrucción), 1.633; Documentos en cartera, 13.815.62; Documentos a cobrar 15 días sobre el saldo de la cuenta que suma 101.523.37, suma posible a cobrar), 5.226.76; Documentos varios sobre libros, pesos 357.606.11; se calcula totalmente incobrable); Muebles en oficinas del activo según libros, $ 47.952.31; se estima en un valor efectivo; Instalación eléctrica Phillips, se estima en 100 pesos; Acciones Banco de los Andes, sin valor efectivo, 1 no 950 se encuentra perdido), Título de 93 Dársena (incobrable); cuota de Deudores, pesos no se estima por ahora como activo.

Resumen del activo, fácil de cobrar pesos 69.622.25.

A su vez el pasivo fué relatado por los siguientes rubros y cifras, que confirman en todas sus partes los que aparecían en CRITICA de una semana.

He aquí fielmente transcripta esta información de entonces, ratificada hoy:

Créditos con privilegio general (empleados del Banco), $ 12.228 y $ 2.315 (honorarios); empleados del Dr. Blanco, pedido éste que le fué rechazado y que culminó con una intervención, judicial que tuvo a su cargo el Dr. Arturo Seibe.

**Cifras del informe**

El contador Ramón Wainwright informó la existencia de un activo de $ 69.622 con 25 centavos para responder a un pasivo de $ 545.112 con 29 centavos. Con los créditos observados en cinco, 208.862.47; en distintos conceptos, 13.190.37; total: 552.412.58. En esta suma no están incluídos los observados.

**La conducta del directorio**

Manifiesta el contador informante señor Wainwright, que la tarea de calificar la conducta del banco en quiebra no le fué fácil en absoluto difícil, por cuanto las múltiples irregularidades que cometieron y cometieron en reiteradas veces el directorio lo hace posible de los más severos calificativos. Los descuentos del directorio se traducen en los siguientes actos ilícitos: Balances falsos; distribución de dividendos inexistentes; falta de justificación en las solicitudes de diversos del banco; disposición de fondos sin percibir en forma alguna valores o garantías equivalentes; desaparición fraudulenta del capital; suscripción y traspasos de títulos sociales a terceros; vida dispendiosa a costa del fondo social bancario que hacían algunos de sus directores; falsedad en las anotaciones registradas en los libros de comercio del banco; doble juego de cuentas en los libros; desaparición parcial de los valores del activo (saldo de caja e importe de los cinco no constituídos).

El contador Wainwright califica judicialmente la conducta del directorio del Banco Comercial del Plata sociedad anónima, bajo en quiebra, comprendida dentro de los incisos del artículo 166 de la Ley de Quiebras que por el Código de Comercio lleva el número 1547 por el que la falencia es calificada la falencia del banco; poniendo del 170 de la misma ley y del código citado 1548, por lo cual también la tacha de fraudulenta y dentro del que lleva el número 1551 de la ley de quiebras y 1572 del Código de Comercio, que dice: "Las medidas a que se refiere el título de lo que se citó anteriormente, — serán aplicables a los directores, administradores, o gerentes en su caso.

El contador don Ramón Wainwright, con el patrocinio de su letrado el doctor Jaime Fainstein, abunda en otras concretas y determinantes fases de culpabilidad, de las que nos hemos de ocupar en nuestras próximas ediciones de la fecha y de mañana.

# *Mañana se Estrena "Mansión de Lujo", Película de W. S. Van Dike*

## *Robert Lynen: el Astro-Niño*

**Caso de Precocidad**

Robert Lynen: tal es el sombre del nuevo astro infantil que interpreta la película de la Selección Francesa de la Cinematografía Julio Jely "El pequeño rey" ("Le Petit Roi") que es la segunda producción en que toma parte este niño de 12 años de edad. Su primer film fué "Poil du Carotte", estrenado hace aproximadamente dos temporadas y que nosotros, no alcanzamos a conocer en Buenos Aires. En esa película, Robert Lynen intervino ya como actor principal y su actuación constituyó una grata revelación. Desde aquel entonces, Robert Lynen no-se-mantuvo inactivo hasta que Julien Duvivier, el excelente director de "La cabeza de un hombre" tuvo oportunidad de llevar a la pantalla el romance de André Lichtenberger "Le petit roi". Comocedor Duvivier de la calidad artística de Robert Lynen, encomendóle de inmediato el rol de Miguel I, en "El pequeño rey", que el niño estudió esmeradamente y con conciencia. Llamado posteriormente a los ensayos previos, Lynen supo llegar muy cerca de la realidad de su papel y con unas cuantas indicaciones que Duvivier le hizo, poco tiempo después estaba en condiciones de someterse a la tiranía de las cámaras.

Desde ese momento fueron quedando inmersas en el celuloide, las horas dramáticas, horas tiernas o jocosas escenas de "El pequeño rey" cuyo estreno dejó finalmente sentada la calidad interpretativa de Robert.

"El pequeño rey" será estrenada el 7 de junio en el Cine Astor y su "Première" será a beneficio del Orfelinato Francés, cuya comisión de damas patrocinará la función.

## En "Mansión de Lujo" la Intriga, las Pasiones y el Idilio Valoran el Film

**Con Esta Película Renueva su Cartel Mañana el Broadway**

Con el estreno de la película del sello de la Metro-Goldwyn-Mayer, titulada "Mansión de lujo" ("Penthouse"), se operará mañana el cambio semanal de cartel del gran teatro Broadway.

"Mansión de lujo" es un film en que el gran realizador, que es el coronel W. S. Van Dyke, ha sabido desafiar con mano hábil la intriga, el misterio, las pasiones y el idilio que forman en la novela policial de Arthur Somers Recho, que sirvió de base a la obra.

Warner Baxter y Myrna Loy encarnan la pareja protagonista de esta producción, en la que aparecen secundados por un buen reparto, del que son miembros principales los siguientes conocidos artistas: Charles Butterworth, Mae Clarke, Phillips Holmes, C. Henry Gordon, Martha Sleeper Nat Pendleton, George E. Stone, Robert Emmett O'Connor, Raymond Hatton y Arthur Byron.

Warner Baxter encarna a "Jackson Durant", un abogado inteligente, cuya vida corre peligro por causa de sus incursiones en el campo de las actividades detectivescas.

Myrna Loy demuestra, una vez más, en "Mansión de lujo" que no sólo es capaz de interpretar personajes de alma oriental, sino también encarnar tipos de tan complicada psicología, como en "Vivian Waxted", la principal figura femenina de la película.

Con "Mansión de lujo" serán estrenadas dos películas de corto metraje. "Propaganda modernista", una comedia con Thelma Todd y Patsy Kelly y "Bali, la isla paradísiaca" un viaje narrado en castellano por Badi H. Rosales.

En cuanto tendrá lugar un notable debut, pues se presentará "Bing Wilson", un terceto de bailarines acrobáticos, cuyas creaciones son totalmente originales.

RESFRIOS Y GRIPE PASTILLAS RIN-RIN

RESFRIOS Geniol QUITA EL DOLOR

# Las Chicas de "Una Fiesta en Hollywood"



*EN LA PELICULA de próximo estreno, y que pertenece al sello Metro Goldwyn, "Una fiesta en Hollywood", aparecen — entre otras cien a docena— estas cuatro chicas que... se elogian solas. Y la chica "suelta" — suelta de rayas — que aparece en la izquierda, es otra muestra de lo mucho y bueno que se exhibe en esa espectacular película*

## *El Estreno del Film "Mister X"*

**Efectos de Luz**

El mismo cuidado que pone un pintor en distribuir las luces y sombras en su lienzo necesita emplearse al disponer la iluminación del escenario de una película, especialmente cuando se trata de una historia de crimen y misterio.

De esta razón Oliver Marsh, cameraman de los estudios de Culver City, tuvo que tomar grandes precauciones al fotografiar "Mister X", la película de la Metro-Goldwyn-Mayer que se estrenará el martes 5 de junio en el Gran Teatro Broadway y que tiene a Robert Montgomery por protagonista.

Mientras se filmaba "Mister X", Marsh declaró lo siguiente:

"Pocas personas se dan cuenta de la importancia de la iluminación en las películas de misterio". "Generalmente nuestra tarea consiste en hacer que los actores y el escenario se vean tan atractivos como sea posible; pero en esta clase de producciones tenemos que pensar en algo más. Hay que introducir una atmósfera de temor e incertidumbre. Es necesario hacer llegar al espectador la idea de que el peligro o la muerte acechan. Esto se obtiene en gran parte con la iluminación..... pero hay que hacerlo muy sutilmente. El público no debe darse cuenta que vez tras vez la película, de la manipulación de las luces.

"No tenemos colores para obtener efectos, como en un drama teatral. Estamos atenidos solamente al blanco y al negro como el artista que estampa al carbón; más para el artista diestro, el blanco y el negro constituyen un medio perfecto de expresión.

"En general usamos menos luz para los dramas de misterio.

Si por ejemplo, algún episodio atemorizador se desarrolla en un apostente, americanamente iluminación. En seguida, intercalamos en el pavimento manchas negras, grises y blancas, mediante el uso de lámparas de pie y de mesa, de luz intensísima.

"Si se trata de un close-up — finalizó Marsh — obtendremos efectos vigorosos inundando de luz blanca y mate un lado del rostro y dejando que el opuesto se esfume en la penumbra".

Robert Montgomery es la estrella en "Mister X", con Elizabeth Allan como primera actriz. Lewis Stone, Ralph Forbes, Henry Armetta y Forrester Harvey figuran asimismo en el excelente reparto. Edgar Selwyn tuvo a su cargo la dirección de la película.

# VIENDO ESTRELLAS por Ed FEG MURRAY







# *Harán Huelga Total los Universitarios*

## El 2 de Junio se Fijó Como Fecha del Movimiento

**Se Hará Para Protestar Contra la Reacción en las Aulas**

Uno de los más importantes extremos relacionados con el movimiento universitario, tendrá lugar en todo el país el próximo sábado 2 de junio. La convención de estudiantes universitarios que se reunirá a partir esa noche en el estadio del Madison Square Garden en Longo Island.

## Barney Ross y Mac Larnin Pelean Esta Noche en N. York

(Desde Nueva York)

NUEVA YORK, 28. — Jimmy McLarnin no oculta favorito en un preparativo de 6 a 2 para retener el título de campeón de peso medio durante treinta y Barney Ross, en el combate que, a 15 rounds, mañana esta noche en el estadio del Madison Square Garden en Longo Island.

## La Duración del Movimiento se Fijó en 24 Horas

**Será Facultativo Prolongarla si así Tiene Mayor Eficacia**

desaparecer progresivamente las conquistas democráticas.

2) Que la realización de esa huelga quedaba cumplida al cabo de las Federaciones locales, por medio de una asamblea que oportunamente se han de hacer;

3) Que la Junta Representativa de la Federación Universitaria Argentina quedó facultada por la Convención para hacer pública la declaratoria de ese movimiento de solidaridad y fijar su duración y su fecha, de acuerdo con las respuestas de las Federaciones locales

4) Que se han cumplido los requisitos que la Convención exigiera;

Resuelve:

1) Declarar que la huelga general universitaria acordada por la Convención Nacional de Estudiantes Universitarios de Rosario y ratificada por las Federaciones locales, tendrá una duración de 24 horas;

2) Fijar el día 2 de junio próximo para su realización en todo el país.

**Se prolonga si en el interior**

Las Federaciones quedaron autorizadas para la convocatoria para prolongar la misma en su respectiva Universidad, lo que hace muy probable que en algunas circulares dure más días. La Federación de La Plata pidió que se declarara por dos días y los del Litoral y Tucumán por tres.

## En una Chata-Jaula Viajó el Ministro Ingeniero L. Duhau

(De nuestro corresponsal)

PARANA, 28. — En su jira por el litoral el ministro de Agricultura, doctor Duhau, llegó hasta la localidad de Helvecia —que se encuentra sobre la costa santafecina del río Paraná— acompañado del puerto entrerriano de Santa Elena, donde la Compañía Bavril tiene su fábrica.

El ministro tenía que cruzar el río, de Helvecia a Santa Elena, pero en esos instantes se consideró el embarcación adecuada. En esa situación no tuvo más remedio que embarcarse en una de las grandes chata-jaulas, en las que la referida empresa lleva el transporte del ganado vacuno.

En los mismos se llegó una orden del día proveniente por la P. U. A. la que, a su vez, se encuentra relacionando una lista de todos los prohibidos que en cada una de las Facultades deberán estudiarse oración, como ser el recargo de los aranceles, el aumento de años de estudio y numerosas ordenanzas restrictivas sobre trabajos prácticos, exámenes libres, desdoblamiento de materias, etc.

# *Vigorizase la Lucha Contra el Monopolio*

## Dos Importantes Mitines Tuvieron Realización Ayer

**Los Colectiveros Alcanzaron Gran Exito en un Acto**

De acuerdo con la noticia que diéramos oportunamente, ayer se llevó a cabo, en la esq. de las calles Avenida Forest y Federico Lacroze, el mitin organizado por los choferes de los transportes colectivos automotores controlados por la Federación de Lineas de Autos Colectivos y el vecindario.

La concurrencia fué crecida, pudiéndose una vez más de relieve la simpatía con que el público acompaña esta movimiento en defensa de la industria local, que desaparecería si se aprobaran el proyecto que se encuentra a consideración de las cámaras legislativas.

Hablaron durante el acto el secretario de la Federación de Lineas de Colectivos, ciudadano Clemente Gutiérrez y los ciudadanos Julio Medrano y Manuel Abadie.

**La reunión vecinal de ayer**

Además, también ayer, en el local de la calle Cervera 1054, de la Sociedad de Fomento y Cultura Manuel Belgrano, se llevó a cabo una reunión, con el objeto de deliberar

## 2 Personas Murieron al Descarrilar un Tren en Alemania

(Agencia Havas)

BERLIN, 28. — Informan de Erfurt que un tren descarriló cerca de Weissenfels, resultando muertas dos personas.

Doce pasajeros sufrieron heridas y uno de ellos se halla en grave estado.

## El Memorial Va a Quedar Redactado Dentro de Po

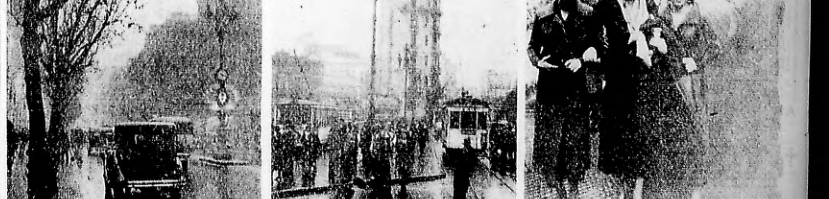
**Hubo Otra Reunión Para Intensificar la Campaña**

sobre la mejor forma de intensificar la campaña de recolección del proyectado monumento, asistieron delegaciones de la Federación de Lineas de la Capital Federal, Centro Nacional de Obreros Autoservicios y Industrias Afines, la Sociedad Rural y entidades afiliadas de la zona.

**El memorial a los pobres pilotos**

En cuanto al memorial sobre que CRITICA informó en oportunidades anteriores, y que será obsequiado al Poder Ejecutivo, Senado, Cámara de Diputados, Concejo Deliberante y personalmente a cada uno de los legisladores, quedará listo a mediados de esta semana.

# *La Niebla Está Vistiendo Nuestra Ciudad con sus Gasas Misteriosas y Sutiles*



*EN LOS DIAS de niebla el tráfico se convierte en una empresa difícil. Las cintas de las frenos se mojan, los neumáticos patinan y en cada esquina los choques se convierten en un acontecimiento habitual*

*BAJO LA NIEBLA Buenos Aires pierde su perfil característico. Las grandes masas de edificación suavizan sus ritmos y la ilusión del invierno de Londres o del otoño de París, asalta al transeunte nostálgico*

*LAS ADMIRABLES CHICAS porteñas, parecen olvidarse aún más en los días de niebla. No importa que los zapatitos sajados reciban la humedad de las aceras; la niebla es un manto que todo lo embellece*

## LOS COLECTIVEROS Y LOS FLORISTAS PREFIEREN EL SOL

**Los Paraguayos Hacen Negocio en los Días Húmedos**

**EL GRAN NEGOCIO**

**Buenos Aires Cambia con su Clima Como una Máscara**

Buenos Aires tiene una fisonomía extraordinariamente movible. Bajo su clima variable la ciudad cambia de expresión con la rápida mudanza de una máscara teatral. Y todos sus elementos, unos sea el del otoño, el que mayor variedad de matices le presta. Bellos días de dorado sol, tardes ventosa, grises mañanas de lluvia; todo cabe en esta estación intermediaria entre el rumores verano y el variable invierno porteño. Pero lo que de una manera más particular caracteriza a nuestra ciudad, es su niebla, su niebla plateada, que al envolver los contornos de los grandes masas urbanas les añade una dimensión desconocida, una vaga imprecisión, una misteriosa profundidad. Los barcos más conocidos se transforman con la niebla en navíos fantasmas del tráfico asumen la categoría de enormes insolubles. En las estaciones y en los muelles de ultramar, ciertamente la muchedumbre de los pasajeros cobra una irrealidad espectral. Las primeras luces que se encienden en el crepúsculo brillan con dudosa luz en la masa algodonosa; y las maravillosas mujeres porteñas colgan un encanto más, al esfumarse vagamente entrevistas en la niebla plateada, que se deja con las luces de las vidrieras a su paso en la lejanía, cubriendo con un velo impenetrable la ciudad entera.

**Los que sufren con la niebla**

Pero no son todas consecuencias poéticas las que la niebla trae consigo. El chauffeur de colectivo, que tras el parabrisas empañado hace esfuerzos sobrehumanos para atravesar el telón de niebla que le impide ver, no tiene motivos para estarle agradecido.

—Muy bonito, sí; — dice contestando a una pregunta nuestra —; pero los regalo la niebla. Las cintas de los frenos se mojan, los neumáticos patinan, los pasajeros no se ven hasta que uno los tiene encima del radiador haciendo señas como desesperados. No es nada agradable trabajar con este tiempo, les aseguro...

Buenos Aires no es Londres. Puede ser que por allá estén acostumbrados a esto; pero para nosotros es un verdadero fastidio. Puede ser que sea muy interesante la niebla, no lo discuto, pero con este tiempo no se puede trabajar...

**Los floristas se van**

Apenas la comenzada la floristas que acompaña a la niebla, los cafeses llenan de gente. Las confiterías y sucursales inhabituales en las esquinas del centro, se ven concurridísimas que el día estaba definitivamente dedicado a perder.

Mientras desarma su puesto y cubren las flores en la amplia camisola que le sirve para transportarlas, mucho vendedores recuerdan nos decían:

—¿Y cómo quieren que no vendan flores con este tiempo en la calle?...

La gente pasa al lado sin verlas. Si los clientes ellas vienen con un día así. Todo el mundo está apurado por escapar de la lluvia y del frío. ¡Lindo tiempo para vender flores! La gente quiere ir con las manos en los bolsillos y no llevando ramos. Créanmelo, la niebla es una verdadera calamidad...

**El negocio de los días húmedos**

Pero el grito de los paraguayos suena más alegre que nunca. Al menos se ha de beneficiar y ellos encuentran en la niebla el mejor propagandista para la venta de sus negocios paraguayos. Los artículos abundan que terminan en una cabeza de lore, en un hocico de perro, en un cabo decorativo de colores chillones, o en una masa de rojo calalit, tendrán salida en este día de niebla. En los barrios excéntricos, los paraguayos brotan con la humedad como si fueran hongos. Previenen su merecenda por las calles, se introducen en los zaguanes, entran a los patios de las casas de vecindad para ofrecer sus conquistas.

—Hay que aprovechar la oportunidad — dice uno de ellos —. La gente sólo se acuerda de nosotros en los días así. La niebla es mejor que la lluvia, porque los clientes se ofenden lo mismo a comprar y uno puede recorrer las casas sin mojarse. Con tres días de niebla por semana, la profesión de paraguayos nos daría bastante para vivir cómodamente. Afortunadamente el verano ha pasado y ya no serán tan frecuentes esos feos días de sol...

**Buenos Aires bajo la niebla**

Entretanto, indiferentes al tráfico urbano, las cimas de los altos edificios estamos sus torres y sus techos, inmensas en la bruma toda gris. La presuntuosa arquitectura de algunos rascacielos se refugia en la lealtad en la casa plateada que disimula todos los relevancias y arquitectos inútiles. La línea firme y mocerna de los otros se torna más ora-

LUIS ARATA

en su más grande creación

"Todo Sea Para Bien"

(Tutto per Bene)

La más sentida y humana de las comedias de

Luigi Pirandello

Traducida por E. GUIBOURG

★ Tarde 18.20 — TEATRO SAN MARTIN — ★ Noche 22.20

# Calle Corriente

POR

## Edmundo Guibourg

## El Manuscrito Arrojado

El hecho de que en el teatro de La Comedia se busque al autor desconocido que abandonó hace pocos días una obra que allí se juzga de interés, merece destacarse, más aún que por su rareza, por lo que tiene de significativo en cuanto a la aceptación de la labor de autores inéditos.

No vaya a creerse que es verdaderamente muy raro que un autor ignorado deje en manos de un portero o de un boletero su incubración anónima, en la esperanza de que alguien la lea y le interese por ella. Lo raro es que alguien responsable la lea y lo rarísimo, que se la acepten y se la representen. Y tanto lo es, que la actitud del interesado que ha aceptado una obra con esas condiciones sale apareciendo ahora como un gesto generoso y hasta diríamos caritativo, cuando ese director no ha hecho más que cumplir con uno de los deberes elementales al leer el manuscrito y más que defender los intereses de la compañía a él confiada al buscarle repertorio local digno. Pero un tratándose de nuestro ambiente ha hecho algo que, en efecto, es mucho más.



EDMUNDO GUIBOURG

Ocurre que los deberes más elementales de los directores artísticos están olvidados en la práctica en razón de prejuicios, de intereses creados y de cegueira profesional. Entonces asume un valor particular la preocupación de uno de ellos por la labor de un autor anónimo.

**Un tema debatido**

Permitasenme que no mezcule palabras de elogio para Carlos Calderón, el director de la compañía de Evita Franco, de quien, por no ser un figurón de los tantos presuntos derechohabientes de la escena nacional, he oído a gente de teatro hablar con infundado desdén. Las aptitudes se demuestran en el puesto, en el ejercicio del cual todas las presunciones se desvanecen. Carlos Calderón las está mostrando.

Ultimamente en nuestro ambiente teatral ha sido muy debatido el tema de las direcciones artísticas. Critica y discusión de la labor y responsabilidad de que cada compañía tuviese quien respondiera de su orientación. Los autores se resistían a las arbitrariedades y desmanes del empresariado, erigido también en censor previo y selector de los repertorios. Había acendrados de autores y de actores que debatían el tópico. La dirección artística obligatoria fué incluída en el programa de las reivindicaciones inmediatas y la misma Sociedad de Empresarios, al prometer una reconversión de trabajo, se anrevuró a reconocer esa necesidad de contralor.

Llegóse hasta dar por aceptado el proyecto según el cual cada compañía debía someter a la Junta Ejecutiva de Autores, con anterioridad a la iniciación de cada temporada, el nombre de su director artístico, pero así como un primer dichi intento de esa práctica fracasó rotundamente y obligó a desistir de ella, ahora los empresarios se han vuelto atrás en la concesión a que aludimos. Cuando mucho, se contentarán en tener un director responsable y a comunicar simplemente su nombre.

**Problema complejo**

Por mi parte no puedo sino ser partidario de las direcciones artísticas, pero no me atrevería a afirmar que el nombramiento de los directores deba depender de la aprobación de la Junta Ejecutiva. No me placen los tribunales censores de ninguna especie. No lima precisamente las asperezas, a todas las rutinas y a todos los acomodos. Entiendo, en cambio, que la obligación de designar un director es saludable y que el deber de comunicarlo a cada paso debe imponerse a las empresarias y empresarios. El nacimiento de algún escrupulo respecto de la capacidad y de la dignidad profesional de la persona que se nombra.

Entiendo, además, que es lícitamente la objeción primaria que se formuló a aquel proyecto y que consistía en señalar el contrasentido que entraña la actitud indiscriminada de los autores, quienes por adulsión y por petulancia preferían leer sus obras a los empresarios y empresarias y no pedestalizan a ellos sin esperar la designación de directores.



CARLOS CALDERON

En con, pues, un problema complejísimo que no se puede resolver con una ofensiva de ninguna parte. ¿Quién garantizaría la libertad de acción de los directores? Porque, mientras no se cambie radicalmente la organización del teatro entre nosotros, no hay que pensar en plenas responsabilidades artísticas.

**Director útil**

El caso de Carlos Calderón me induce a reflexionar sobre la solución simplista que se le quiso hallar al problema, pues, a mediodo me equivoco, o Calderón es uno de los pocos nombres beldados por un tribunal censor. Muy probablemente se le habría aconsejado a Evita Franco que buscase más vale un director entre los actores, y a fin de no herir susceptibilidades entre los actores, y a fin de no herir susceptibilidades entre los actores, y a fin de no herir susceptibilidades

# Alma Torera

POR

## D. Juan el Zorro

De UBALDINO RAMACHUZA

*(Corresponsal ambulante de "Alma Torera")*

### CONFERENCIA SOBRE LA CRISIS

En vista de que en todas partes se celebran conferencias sobre una cosa o la otra, el intendente de este pueblo resolvió citar a los vecinos para la tarde de hoy, a fin de deliberar acerca de la crisis.

La reunión se celebró en el salón de la "Società Mandolinistica di Napoli" y concurrieron los principales vecinos de la localidad.

El intendente presidió la asamblea, y una vez abierto el acto, tomó la palabra el mudo Roncoroni, dueño de la principal herrería del pueblo. Con la mano que había llevado "ad hoc", dió unos cuantos golpes sobre una silla, destrozándola totalmente. Quiso así significar que, con todo que él trabajaba mucho, financieramente estaba quebrado. A continuación, pidió a la asamblea que resolviera algo tendiente a lograr que él tuviera más beneficio de forjar el hierro, porque ya estaba cansado de forjarse ilusiones.

Acto seguido pidió y le fué concedida la palabra al panadero don Aldunate Pastini. Expresó que hacía veinte años que él estaba con las manos en la masa y todavía no había podido comprarse ni un auto Ford. Aludió en seguida a cierto funcionario del pueblo, que con sólo un año que tuvo las manos en la masa, hizo pan dulce para toda su vida. Fué interrumpido en ese instante por el ex funcionario afectado, quien le gritó:

—Esa es harina de otro costal! El panadero respondió:

—¡A ver si le tengo que encajar un bollo!

Hubo un principio de tumulto que fué atajado a tiempo por el ruido ensordecedor de la campana de alarma.

En seguida tomó la palabra el médico. Después de referirse al estado sanitario del país, que calificó de arruinador para los de no profesión, se quejó de la rapidez con que había sido atajada la epidemia de peste en Frías. Dijo que así no había nada que hacer y terminó pidiendo que se tache del Himno Nacional ese verso que dice: "¡Al gran pueblo argentino, salud!".

Como nadie manifestara interés en hablar, el presidente levantó la sesión, recomendando al mudo Roncoroni que no se olvidara de pagar las sillas que destrozó a martillazos.

UBALDINO RAMACHUZA.

## Peliculerías




"Ayer y Hoy"

## MENTIRAS CRIOLLAS

—¿Cuánto precisás?

### Vueltas en el Reloj

En un año, la rueda de la cuerda de un reloj da 460 vueltas; la rueda del centro, 8.760; la tercera rueda, 70.080; la cuarta, 525.600, y la del escape, 731.860

* ☆ *

### No Era Adivino

*Un joven músico preguntó una vez a Rossini:*

—*Maestro, ¿qué piensa usted de la "música del porvenir"?*

—*Si es del "porvenir", ¿qué quiere que "ahora" le diga?*

* ☆ *

### CARAMBOLISTA

EL PRINCIPAL ENTRETENIMIENTO DE SPENCER ERA EL BILLAR.

## Miradas de un Bizco

*Los judíos tienen sobre los católicos la superioridad de que a ellos no les pueden romper el bautismo.*

## COPLAS



*No sólo el que debe muerte tire la soga arrastrando: también el que anda en amores, lleva la vida arriesgando*

*Por la calle a lo largo dicen que me han de matar con un cuchillo de palo que no sé si cortará.*

* ☆ *

### PUEBLO DE BACO

Es seguramente el que detenta la aldea de Laers-Pontau, en Bélgica.

Cuenta con 402 habitantes, 203 hombres y 199 mujeres, y hay repartidos en toda la aldea 21 despachos de bebidas, es decir, uno por cada 19 habitantes.

### Precursor de Pasteur

Una traducción de Herodoto, de Haselines, publicada en Nueva York hace algunos años, afirma que Cleo, rey preso 1550 años antes de Jesucristo, ordenó a su persona de toda clase de precauciones y cuidados higiénicos.

Antes de emprender un viaje, hacía recoger en el río Choaspis, conservando a los soberanos de Persia, cierta cantidad de agua, con la que, después de hervida, se llenaban grandes tercos de plata.

* ☆ *



—¡Qué dalias más hermosas! ¡Palabra, parecen artificiales!

## Va Chip...

*Por Rip*

Las tres gracias se llaman en la actualidad: Leticia, Asunción y Sofía.

A Leticia vivir tranquila le cuesta un Perú.

En cambio, Asunción desde hace tiempo no conoce La Paz.

Por lo que se refiere a Sofía, está convulsionada: la pobre vive en los Balkanes...



















### Las Hazañas del Hombre Relámpago

por Alexander Raymond

























## Tarzán, el Invencible, No. 142

(Derechos exclusivos adquiridos por CRITICA, Copyright 1931)

por Edgard Rice Bourroughs



Tantor llevó a su amigo indefenso a las profundidades de la selva, a un claro apartado, donde lo colocó con cuidado sobre el pasto mullido, en la sombra de un árbol. El gran paquidermo no pudo hacer nada más para ayudar a Tarzán y se quedó parado al lado del hombre-mono, para vigilarlo, con las orejas aladas, prestando oído a todos los sonidos amenazantes



Tarzán pudo ya más de los tormentos de la sed que de los dolores de su herida. Llamó a los monitos que lo observaban desde el árbol. "Vengan, Manu", — gritó, — "Devuelvan las sogas que me suyectan las manos". — "Tenemos miedo" — contestó el mono más viejo. — "Tarzán es su amigo y no les hará daño" — dijo el hombre



"Tenemos miedo" — volvió a repetir el mono viejo. — "Pasaron muchas lunas sin que Tarzán hubiera aparecido en la selva. Pero han venido otros Tarmangani, armados de palos que tronaban, que han perseguido y matado a los pequeños Manu. Si Tarzán hubiera seguido siendo nuestro amigo, hubiera echado de acá a aquellos intrusos"



Viendo que era inútil insistir ante los Manu, Tarzán acudió al último medio a su alcance: profirió un grito prolongado y quejumbroso, el llamado de auxilio de los enormes monos. Aumentando lentamente en fuerza, su voz se envió en un aullido penetrante que repercutió por todos los ámbitos de la selva silenciosa

## Notas Varias

### ESTA DESENCANTADO DEL APOYO OFICIAL EL MAESTRO SCHIUMA

**Se Darán Obras Nacionales en el "Salón de Rechazados"**

Alfredo L. Schiuma es vastamente conocido en los círculos musicales no sólo como artista sino por su actuación en pro del desarrollo de la cultura filarmónica. Es autor de óperas, conferencista y organizador de ciclos de conferencias en los centros de cultura. En la actualidad dirige y dirige el Teatro Lírico Argentino, institución llamada a tener una transcendental influencia en la cultura musical de nuestro país.

**Próximos estrenos**

¿Cuáles son sus mis proyectos y mis actividades a desarrollar en este año? Nada fácil es contestar a esa pregunta, porque en general no está en nosotros el realizar todos los proyectos que nos empuercan. Con respecto a mi producción musical ofrecería al público mi nueva ópera "Tabaré", estrenada mi poema sinfónico "Los Incas" en una versión coreográfica femos ballet fué lucido últimamente en el escenario del Teatro Colón del año 1930.

Todavía espero que se me expida el jurado de óperas y ballets; que debe hacerlo en el año pdo.; estrenaría también mi Suite en cinco partes "La vida del hombre", cuyo argumento está inspirado en la obra de Leónidas Andreiev; como dista ilustración se debe que esta obra fué premiada en el concurso musical del año 1927, y.... el autor no ha concurrido en ningún concurso musical de año su obra. Por último tendría también las Cinco canciones argentinas premiada en el concurso musical del año 1927, que como la anterior.... duerme el plácido sueño del olvido. Claro está que estos nuevos deberían tener estreno en el Teatro Colón (que todos nosotros, el pueblo, sostenemos) pero debo advertirse no es una ambición exclusivamente personales, sino también las obras y que dan el derecho de representarse. Colegiales sinfónicas de autores argentinos merecen, como las mías, que se les dé una oportunidad? Cuántas veces he pedido a veces una sola oportunidad.

**Los concursos**

Ahora bien, con respecto a mi producción mi indecisión puede ser ninguna: muy fácilmente tengo varias obras concertadas y aún no sé si he de terminarlas para estrenar una obra en el Teatro Colón hay que concretarse a un concurso, que hiera usual, sea desfavorable a vuestra labor personal. No es mi caso. Yo no soy un concursante, no me interesa el

## Desde la Verja

por Boero




# Berlioz Aplastó su Mala Suerte

## El Pingo de Lofiego Mostró su Calidad

### Anuló Brillantemente a Cute Eyes

### HABLA LOFIEGO

### Venció a su Factor Adverso: la Suerte

PERDURA aún en el ánimo de los que concurrieron ayer al hipódromo de Palermo —con la intensidad de las cosas recién vividas— el espectáculo a que dió lugar la disputa del clásico Vicente L. Casares.

Y es que, en verdad, la demostración de clase y de garra para la lucha que hicieron Berlioz, el gran zaino de Juan Lofiego, necesariamente tiene que prolongarse en esa especie de vibración que puede percibirse hoy en los círculos del turf.

**Una breve ponía**

El cotejo entre los 6 competidores que hicieron frente a su compromiso, contó con todos los refuerzos de la emoción y del espectáculo. Al alzarse las cintas, Berlioz, que en todas sus presentaciones, al ganar una carrera, se lleciera, siempre, el tren, corriendo desde las cintas, ayer, a las órdenes de Lozano, su desempeño de la misma manera.

Lo tomó a Carrilgorne, el hijo de Pichín, discutible en el pique la cotización de vanguardia. Pero el cerrero defensor de stud Los Dos quedó sólo en propósito ante el empuje de Berlioz, que continuó en la punta, hasta tras la breve ponía que dejamos anotada.

**La lucha en la recta**

Pero no fué eso sólo. La brazada airosa y elástica del Bla, debió soportar la violencia de su poderío. Al desembocar la recta, Cute Eyes, el favorito, pisando casi Luna, que hacía su entrée después de haber regado con Carpintero, cargó sobre el puntero.

Berlioz y Cute Eyes se trenzan un un rebelde mano a mano, en el medio de la pista, por el dramatismo de la acción en que se encontraron repetidos ambos encerrados en las tribunas una sensación, de a ratos, ansiedad y expectativa indescriptibles.

Frente a la tribuna especial, Cute Eyes tuvo durante una cuarta de ventaja a Berlioz. Pero el Bla, cuya corazón está templado para luchar, no se encoge. Magistralmente dirigido por Lofiego, derrochando valentía y entereza, en los últimos 70 metros cuando la cosaez del margen ante la imminencia del duro sólo hacía presumir que sobre él sólo puede caber la maravilla celestial de un milagro. Lofiego, como si tuviera los nervios de seda, coloca, serena, pero enérgicamente el pescuezo de Berlioz en el filo de la raya.

—¡Medio pescuezo! falta el hice — ¡Hinda, pando Berlioz!

Tal es el espectáculo alucinante y único visto ayer en Palermo, en la disputa del Casares.

**Con Juan Lofiego**

Desde el comienzo, hasta el ocaso, pisando por el capataz y el cerrero del clásico Berlioz está en manos de la familia Lofiego. El triunfo del Bla tiene por eso, para los Lofiego, un significado que no es necesario explicar.

Esta mañana visitamos el stud de don Juan Lofiego. Contestando a nuestra pregunta sobre su excelente pensionista, nos dice:

—Para mí, que vive junto a él. Berlioz siempre ha sido el mismo. Un pingo guapo para la lucha. No cabe por cierto que yo le haga el elogio, cuando sobre él hablan los hechos que lo acreditan. Y, además, no olvide que el mismo que ha encargado de dirigirlo en la pista.

Agrega Lofiego:

—Berlioz ha tenido un gran factor en su contra.

—¿Cuál es? — interrumpimos.

—La suerte. De haber sido no cabello con un paquito de suerte su campaña hubiera sido sencillamente fantástica. Estoy completamente seguro de que sus éxitos en el Brasil y en el Campeonato no hubieran sido interrumpidos.

**La rentrée de Berlioz el 13 de mayo**

CRITICA ya informó al disponer en el Capital las cosas que determinaron aquel fracaso. Por causa del mal herrado, a lo que se agregó el haber bolteado en la largada Berlioz cayó todo el tren trasero, lo que, naturalmente influyó, en su derrota sin duda.

Presentamos a Juan Lofiego.

—Y ¿cómo explica su mala tarde en el premio Gonnet, corrido el 13 de mayo, donde llegó quinto se

## Berlioz Conquistó su Triunfo más Legítimo



*BERLIOZ, el crack de Lofiego, ganador del Premio Vicente L. Casares. Ayer con su cuidador, J. Lofiego, que lo presentó*

## Berlioz se ha Rehabilitad... Ampliamen...

### El Caballo no Ha Sentido Esfuerzo de Ayer

### EL BULLRICH

### No se le Podrá Ganar en Futuro a Berlioz

Aparecido, que ganó; detrás de Muñeco, Carrilgorne y Wall, que ... garon en este orden?

Con contenta nuestra entrevista

—La razón se también muy sen... lla. Todos los que de alguna ... ron al hipódromo recuerdan el de... den que se realizó a 3/4 de ... lación de la primera largada ... cuarta carrera. Todos saben tam... que el público invadió la cancha... que el desfile del premio Lonsdale de intermediario ya que en ... blico, a parte de él, ocupaba la pos... Ya — agrega — estuve a punto ... retirar a Berlioz, porque temía ... de persistir el público en su actitud llegar los competidores frente a ... tribunas, en el sector de la cancha ocupado por algunas personas, pod... ocurrir un grave accidente.

Por eso Berlioz corrido en los pos... tes de alguna manera en condiciones males, no perdió la carrera que ... superalla. Eso es todo.

Queda en gran forma.

Mientras el maestro herrad... Marinetti le cambia el herraje ... Berlioz, observemos el mal... Berlioz nos da la impresión d... encontrarse en excelente for...

En busca de una opinión autor... zada, se lo decimos a don Ju... Lofiego, que nos expresa:

—Exactamente, Berlioz no ... sentido el esfuerzo de ayer. E... tá mejor que nunca.

Y a modo de epílogo nos ... clara:

—El mes próximo debe corr... el Bullrich. Si sigue en esta... condiciones, creo, dentro de ... lógico, que no le podrán ganar.

## Yiye Lofiego la Mascota de Berlioz

TENDRA cuatro años, a lo más. Es rubia y de ojos azules. Los lucirá de aquí en más, en la entrejas. Sus manos siempre están en movimiento y en su boca o hay una orden o una sonrisa. Despierta ... inquieta, se mueve de aquí para allá, por el stud El Carmen, irradiando la confianza de su mirada.

Sin poderlo evitar preguntamos quién es. Se nos contestó:

—Yiye. Yiye Lofiego.

Y otro acotara:

—La mascota de Berlioz.

Entonces Yiye supo que está en el tanto de la conversación, acariciándonos con una contenida empanque es cariedad nos dice completando la frase:

—El que ganó ayer...

# ES BUENO EL PROGRAMA PLATENSE DEL JUEVES

## Hipódromo de La Plata

## *Una Carrera de Gentlemen Riders Habrá en La Plata*

### Es el Plato Fuerte de la Próxima Reunión en el Circo de las Eucalipt...

EL programa próximo en el circo del bosque, tiene como número principal, una carrera de Gentlemen riders que se disputará en la segunda parte del programa. El tiro de la misma es de 1100 metros y prometen cumplir con el compromiso los 17 animales anotados en ella. Esta clase de pruebas, en la que el público con mucho acierto, agrega en forma débil, o sólo las hace, un risueño espectáculo, se conservan aún en el circo platense, como una tradición, habiendo desaparecido en Palermo hace ya mucho tiempo.

Esta carrera, según se informa en buena fuente, se realizará entre Lombardo y El Torito. El primero de los nombrados lleva 71 kilos y el segundo 69.

Ambos ostentan un gran estado de preparación y serán dirigidos por sus caballeros-dueños en el manejo de las riendas.

**El resto del programa es interesante**

EN el resto del programa figuran pruebas interesantes, entre ellas las dos handicaps fáciles, el una para yeguas y el otro para caballos de tres años y más edad.

Las dos primeras carreras están destinadas a los perdedores de tres años y más edad, y la tercera y la cuarta para los productos de dos años, que militan en la categoría de perdedores.

**Ultima jornada en las primeras**

No queremos con esto decir que los dos nombrados en el subtítulo de este párrafo sean los obligados candidatos, sino que hasta este momento parecen tener mayores probabilidades.

En la primera, Vibora debe vender una su derrota, siendo Pilem, Alpinista, Kaleka, Quinka y Mogata sus eventuales rivales temibles.

En la segunda le ofrendarán seria resistencia al triunfo a Patuco, los diabólicos alumnos de Montes, Terzi, Cuenca Dado, Gringo y Galifón.

**Los dos pruebas de productos**

Ahalumos, que ando mucho en favoritismo, será una de las más sostenidas en la tercera carrera. También encuentro con mucha, chance Viuda Bruni, que ha sido preparando alico, Sabana y Vuela.

En la carrera de los potrillos nos parecen los mejores Noriean, Incauto, Pinchal, Mogotes y como sorpresa Mocobambo.

**La quinta carrera es la más numerosa**

La prueba más numerosa del programa es la quinta carrera: tiene 15 inscriptos.

PRONOSTICOS COMPETIDORES Y MONTAS PARA LA REUNION DEL JUEVES PRIMERO (Reservado)

PRIMERA CARRERA

Premio Lonsdale — 1100 metros
FILIPA 55, A. Gallo.
GLOSERA 56, A. J. Gradolfoe.
DEL SUR 56, R. Rubio.
MIRAFA 56, Y. Sánchez.
ETHEL 56, J. Quiroga.
VIBORA 56, E. Retanzo.
REINA LOLA 56, J. Mintel.
QUINKA 56, Odobezo.
ORIOF 56, Ramón Moreno.
KALEKA 56, A. Domínguez.
BELLA ISLA 56, J. Mintel.
SEMILLERO 56, J. Gallo.
CUENCA DADO 56, Rodríguez.
BUTLINA 56, Batista.
TOGATA 56, R. Gochi.
ALDEA 56, Quiroga.
DRAMATICA 56, N. X.

SEGUNDA CARRERA

Premio Guanilla — 1200 metros
CHIN 56, Soto.
FAUDES 56, X. X.
TORLES 56, X. X.
MOSQUITO 56, A. Mendoza.
MARIA ESTHER 56, J. Hernández.
CLIPO 56, J. Chavarri.
ALEGRE 56, Quiroga.
RIO ALEGRE 56, S. Gómez.
MONETA 56, Sierra.
NAVASIADA 56, X. X.
CAMANES 56, X. X.
MONTEMO 56, X. X.
PEDO MAYOR 56, J. Gutié.
SUCHALAS 56, X. X.
GALIFON 56, A. Domínguez.
KISS KISS 56, X. X.

TERCERA CARRERA

Premio Lanús — 1100 metros
ALAMEDA 56, Rodríguez.
VIUDA BRUNA 55, J. P. Mintel.
SABANA 55, Rodríguez.
PRIMAVERA 55, Rodríguez.
SEGRETA 55, A. Montes.
MOSETA 55, A. Montes.
MOBBY DUCK 55, S. Puerto Rico.
ARTEMA 55, X. X.
CAGNA 55, Soto.
MONERA 55, A. Domínguez.
BIOF 55, Ramón Moreno.
BELLA ISLA 55, Rodríguez.
ATLETA 55, A. Sandrich.
LINDARISA 55, P. Rodríguez.

CUARTA CARRERA

Premio Las Heras — 1100 metros
MENDIS 55, Sierra.
FUNCHAL 55, X. X.
ECAUDO 55, Quiroga.
MOLCHERO RUBIO 55, P. Domínguez.
REGRESO 55, A. Gonzalez.
ENGRUPO 55, X. X.
MOGOTES 55, Sierra.
MOGOTES 55, J. Fernández.
NIL MOLINA 55, X. X.
ZAMUS 55, J. Cassani.
HIGUERA 55, X. X.
CASCABEL 55, X. X.
GOLONDRINA 55, X. X.
GOLLETE 55, A. Puertes.
BOLIDE 55, X. X.
EMIR 55, X. X.

QUINTA CARRERA

Premio Lanalle — 1400 metros
RESONDON 56 kilos, J. Martínez.
CHANDAR 56, Solís.
QUEBEC 56, C. Capra.
KAYLEE 56, J. Berlia.
AQUILINA 56, X. X.
ESTRELLA 56, Acosta.
SEPTIEMBRINO 56, P. Rodríguez.
MOSETA 56, A. Montes.
GANGUERO 56, L. P. Sierra.
MARIA 56, X. X.
MOLINO 56, A. Sandrich.
GOMLOSO 56, J. Sánchez.
INMUNDO 56, Rodríguez.
PITOS Y PLATOS 56, P. F. Pardo.
EL DIOSCURO 56, X. X.
CONQUEROR 56, X. X.
BURLERO 56, X. X.
EXOTICO 56, M. Domínguez.
CIRCULO 56, C. Gentorio.
KIVITO 56, A. Dueñez.
CAMPEON 56, X. X.
BOLIDE 56, X. X.
CLARIDAD 56, X. X.
ALEGRIA 54, M. Adonk.
ALGARROBA 54, X. X.
FANTASMAS 54, P. Legallegata.
HORTENSIA 54, J. Chavarri.

SEXTA CARRERA

Premio Gentlemen Riders — 1100 metros
MADAME 71 años, J. Gonzalez.
MENDRUGO 72, J. de la Gera.
CHENTO 71, C. Gentorio.
LOMBARDITO 71, A. Hoffner.
ALEGRIA 70, X. X.
SUCITO 71, G. C. Hoffner.
TORITO 69, A. Dino.
ORGANO 69, C. de Pepas.
EL TORITO 69, A. Dino.
SARMIENTO 67, Sin control.
BORGHOM 67, X. X.
VITAMINA 67, C. Sanz.
SEPTIEMBRE 67, Sin control.
CHIQUITANA 67, X. X.
BUEN MOZO 67, J. Monasterio.
PONTEZUELA 67, X. X.
REPTILES 66, X. X.

(1) Fr. Fernández.

SEPTIMA CARRERA

Premio Llavallol — 1500 metros
MUÑECO 58 kilos, A. Inchiffri.
PECHETA 58, A. Sosa.
BALADRO 58, A. Gallo.
FENIMEA 58, A. Gallo.
LA PRIMERA 58, J. Galiana.
CHAMPION 58, Rodríguez.
ESCALANTA 57, X. X.
CAMPANA 57, Rodríguez.
MONA 57, (1) E. García.
BAYTA 56, A. Delgado.
CARIDAD 57, X. X.
CASTILLO 57, J. Pastra.
IMAGEN 55, P. Barra.
MANSUETA 55, X. X.

(1) Debuta con 3 años de recargo.

OCTAVA CARRERA

Premio Derby Club de Concesión — 1800 metros
SANTOS LUGARES 58 kilos, C. Capra.
EL ACE 58, C. Rubio.
CACHETITO 58, A. Domínguez.
CHAMPION 58, Rodríguez.
CARIDAD 57, J. Pastra.
KARADO, 56, P. Barra.
SOL 55, X. X.
CANANA 56, X. X.
VITAMINA 55, A. Galiana.
SANGUINO 55, X. X.
CHIQUITANA 55, X. X.
IVAN 55, X. X.

## Aretino se Mancó Ayer

Esta mañana manifestó el trainer Adolfo Echenique que su pensionista Aretino se sintió de gravedad al ejercitar en el circuito Vicente L. Casares.

A esa atribuye su mala formación en el citado premio, donde actuaba con marcada opinión y aparecía con muchos boletos.

## Picotera no Tiene los Medios de Antes

Una de las yeguas más cotizadas en la carrera de mañana es Picotera, la hija de Picachón que en un primoroso campeonato acaba de ser una de las mejores en la competición, pero este año viene actuando con escaso boletín.

Tiene en contra de una cruza la división sufrida en la carrera donde no pudo pasar, en el mes de octubre, en un intento a ser la primera que se especula. Ayer, dirigida por el mismo Pedro Pérez, se mostró bien en la salida, dejando la pesar impresión.

## Se Portó Marroco con el Jockey Domínguez

Entre los fijetes de la séptima carrera vimos correr muy bien a Marroco, con la montura del jockey A. Domínguez. El hijo de Diadoco fue defendió bien en un lote bastante numeroso, ubicándose en tercer puesto. Debe ganar en cuanto cuelva a ser presentado, siempre que mantenga sus modos, pues ha pasado largo tiempo en cura y ahora parece que no estado en inmejorables condiciones.

Muy bien aplicado vimos a Indomable, tratando de variar el ritmo en la partida pero fué a los tropezones del descendente de Son-on Law.

## Favorito Inesperado Fué Ayer Gerhault

No dejó de causar su asombro entre los aficionados el favoritismo que contó en la prueba inicial exhibido por Gerhault, propiedad del caballero Fidel Guerrero.

Ello se explica sin embargo, ya que como a Alvis, se le había ofrendado tantas veces en debutante que en privado anda bien, constituye siempre una esperanza.

Gerhault, que llegó tercero dejó la impresión de no atreverse en el terreno pesado, por la cual nada nos sorprendería que en cuanto vuelva a ser de la partida, logre dar a sus partidarios un merecido desquite.

## Batelero se Portó, Llegando Segundo

Los adiestradores del Stud Candar, que forman legión, apostaron con entusiasmo a Batelero en la carrera de anoche.

Trátase de un hijo de Bleu, con muchos y conocidos pagos, que hace buena campaña en cualquier distancia, especialmente en carreras hasta la milla.

Dirigido por el jockey Acosta el pensionista de Emilio Diaz se clasificó segundo de Bitar, dejando la impresión que no tardará en ocupar sus éstos.

## Aplaudieron Mucho al Jockey E. Lema

UNA nota simpática, que demuestra las grandes simpatías que ha sabido granjearse el jockey Lema, fué la colorada ovación que le tributó el público ayer, al nacer la rentrée, después de haber sufrido una aparatosa caída con el caballo Carpintero, hace quince días.

Los aficionados aprecian el paso de Cute Eyes, dirigido por el estimado profesional y a la larga de todas las tribunas se escuchó una larga salva de aplausos que el mismo público se interesó por la vida de Lema en los primeros momentos, a raíz de su rodada, pues los teléfonos de CRITICA atendieron centenares de preguntas interesándose por el estado del jockey de Carpintero.

Lemita es uno de los profesionales que tienen más admiradores en el hipódromo Argentino.

## Concurso Mensual CARANCHOS y CABALLO BLANCO del 27 de Mayo de 1934

Boletos vendidos en el Hipódromo Argentino: Ganador 489.072 Placé 162.135

Las 6 últimas cifras de la multiplicación forman el número premiado, o sea los cupones

# Nº. 688.720

100 Relojes Ancora Platinados: Uno a cada uno de los cupones que terminen en 8.720

### 40º. Concurso Semanal (para libretos)

Resultaron premiadas las libretas

## No. 51.207

Las libretas No. 51.206 y No. 51.208 $ 250
Las libretas terminadas en 1.207 $ 100
Las libretas terminadas en 207 $ 50
Las libretas No. 51.200 hasta 51.299 $ 10
Las libretas terminadas en 07 un cupón de $ 50

## La Pista Malogró Bastantes Fijas

MUCHOS caballos que habrían intervenido con destacada chance en la reunión de ayer han fracasado a causa del mal estado de la pista. Otros no cumplieron lo comprometido, por el mismo motivo, quedando el programa bastante desligado. Por fortuna la tarde fué hermosa y la reunión resultó amada, aunque muchos aficionados no pudieron ver correr a sus pingos favoritos.

La pista se hallaba bastante pisada, sobre todo entre los codos, donde muchos perdían terreno en forma visible.

SMP 59, P. F. Falcón.
VERTIGOSO 49, M. Acosta.
TOMMY BOY 49, no correrá.
MATEO 49, A. Santos.
SOPORTE 49, J. Sánchez.
INDIA GUASA 47, A. Vidal.
CARNAVALITO 46, P. Rocco.

**Premio Mugnos — 1200 metros**

B'N BOSCO 57 kilos, no correrá.
MOSQUITO 57, Rocco.
INSULAB 55, F. Rocco.
CAMPANA 55, Sensenstelt.
BATELERO 54, X. X.
MIRAFLORES 53, A. A. Santos.
CAPIN 52, T. A. Albertini.
PLENSO 52, Ramírez.
IZARRAS 52, E. Ordoñez.
ESTANCIERO 52, A. Ordoñez.
TANAGACAN 52, A. M. Lofiego.
RICO AMADO 52, J. Cassani.
SINTOSO 52, X. X.
TIENTO 52, R. di Chavarri.
OLA 52, L. Leguizamón.
CAN 50, no correrá.

**Premio Santiago Lafele — 1600 mts.**

REGRESO 54 kilos, A. A. Pérez.
CAMILITO 52, A. M. Lofiego.
SPIAL 52, Ordoñez.
ASCERO 52, X. X.
CAMINADOR 52, J. Cassi.
CANTAR 52, Solís.
MELIDEO 52, no correrá.

**Premio Ramos Mejía — 1600 metros**

JILIO E RICOS 55 54, R. Pinto.
CIRCLATA 54, J. X. Antúnez.
GERHAUTE 54, X. X.
VOLCAS 54, no correrá.
CANTADINA 54, R. G. Greme.
QUINTIN 54, F. R. Quinteros.
BALCHAPRA 54 51, M. A. Vidal.

**Premio Cubilotti — 1000 metros**

RUBIONA 55 Kilos, E. Antúnez.
LECHO STRIKE 55, Leguizamón.
DINAMICA 52, X. X.
CARABELA 52, Ordoñez.
PRIMERA DAMA 52, F. Dellcutraz.
PIRITA 52, A. M. Lofiego.
CASUALIDAD 52, E. G. Greme.
CICOBA 52, no correrá.
HERPULA 52, X. X.
MALENA 52, X. X.
MAYONA 52, F. F. Falcón.
PRODIGIOSA 52, no correrá.
WOOLCAP 52, J. Canal.
FRUTA SECA 52, T. Albertini.
LA TATE 52, F. R. Quinteros.
ASTRERIA 52, M. Altamirando.
REPENTINA 52, no correrá.
CHATRIA 52, A. Santos.
ROSARIO 52, Ordoñez.
CHAVUCA 52, E. Lena.
CASTI 52, no correrá.

**Premio Encuentro — 1500 metros**

GOVER 55 kilos, F. R. Quinteros.
JUAN GARAY 55, E. Lena.
CUADO 55, X. X.
LANQUEIZ 55, T. A. Albertini.
LAMPAROS 55, X. X.
PANTELA 55, no correrá.
CAPAS 55, F. Rocco.
CONFIDENCIAL 52, E. Antúnez.
NATIVO 55, R. Quinteros.
TANAGACAN 52, A. M. Lofiego.
RICO AMADO 52, J. Cassi.
SINTOSO 52, X. X.
TIENTO 52, R. di Chavarri.
OLA 55, L. Leguizamón.
CAN 50, no correrá.

**Premio Santiago Lafele — 1600 mts.**

REGRESO 54 kilos, A. A. Pérez.
CAMILITO 52, A. M. Lofiego.
SPIAL 52, Ordoñez.
ASCERO 52, X. X.
CAMINADOR 52, J. Cassi.
CANTAR 52, Solís.
MELIDEO 52, no correrá.

**Premio Ramos Mejía — 1600 metros**

JILIO E RICOS 55 54, R. Pinto.
CIRCLATA 54, J. X. Antúnez.
GERHAUTE 54, X. X.
VOLCAS 54, no correrá.
CANTADINA 54, R. G. Greme.
QUINTIN 54, F. R. Quinteros.
BALCHAPRA 54 51, M. A. Vidal.

**Premio Cubilotti — 1000 metros**

RUBIONA 55 Kilos, E. Antúnez.
LECHO STRIKE 55, Leguizamón.
DINAMICA 52, X. X.
CARABELA 52, Ordoñez.
PRIMERA DAMA 52, F. Dellcutraz.
PIRITA 52, A. M. Lofiego.
CASUALIDAD 52, E. G. Greme.
CICOBA 52, no correrá.
HERPULA 52, X. X.
MALENA 52, X. X.
MAYONA 52, F. F. Falcón.
PRODIGIOSA 52, no correrá.
WOOLCAP 52, J. Canal.
FRUTA SECA 52, T. Albertini.
LA TATE 52, F. R. Quinteros.
ASTRERIA 52, M. Altamirando.
REPENTINA 52, no correrá.
CHATRIA 52, A. Santos.
ROSARIO 52, Ordoñez.
CHAVUCA 52, E. Lena.
CASTI 52, no correrá.

**Premio Encuentro — 1500 metros**

GOVER 55 kilos, F. R. Quinteros.
JUAN GARAY 55, E. Lena.
CUADO 55, X. X.
LANQUEIZ 55, T. A. Albertini.
LAMPAROS 55, X. X.
PANTELA 55, no correrá.
CAPAS 55, F. Rocco.
CONFIDENCIAL 52, E. Antúnez.
NATIVO 55, R. Quinteros.
TANAGACAN 52, A. M. Lofiego.
RICO AMADO 52, J. Cassi.
SINTOSO 52, X. X.
TIENTO 52, R. di Chavarri.
OLA 55, L. Leguizamón.
CAN 50, no correrá.

**Premio Santiago Lafele — 1600 mts.**

REGRESO 54 kilos, A. A. Pérez.
CAMILITO 52, A. M. Lofiego.
SPIAL 52, Ordoñez.
ASCERO 52, X. X.
CAMINADOR 52, J. Cassi.
CANTAR 52, Solís.
MELIDEO 52, no correrá.

## Varias Noticias

LA YEGUA Frigolita, que ganó en muy buena forma la última carrera, volverá a correr el jueves, pero aún no tiene puesto designado.

MATEO y Sospechada, que fueron trabajados en la milla a raíz de dispitarse la octava carrera, debutarán la yegua, en 1' 41", serán presentados el jueves en el Premio Santiago Lawrie.

EL STARTER hunoso una multa de 50 pesos al jockey Leiloz por dificultar la largada de la tercera carrera, en el portillo Exterior.

EN LA PLATA se disputará el jueves una interesante carrera para "Gentlemen riders" sobre la distancia de 1400 metros.

SILBATO, comisor de la carrera de potrillos disputada ayer en Palermo, nació en el haras Los Cardales, del señor Antonio Santamarina. Se vendió en la suma de 6.650 pesos. Era el único hijo de dicho que venía en el selecto lote de en establecimiento.

ES ROSARIO conquistan frecuentes éxitos los productos nacidos en el haras El Moro, Pinay, ganador del premio Patria, se vendió en 1000 pesos.

RESFRIOS Geniol QUITA EL DOLOR

Instituto Médico Internacional BLENORRAGIA CURA RAPIDA SIN LAVAJES SIN TRIPALFAINA Horario de 9 a 11 y de 14 a 21 BRASIL 923

VENEREAS BLENORRAGIA-SIFILIS CURA RAPIDA, DEFINITIVA Y SIN DOLOR TODOS LOS CASOS RECIENTES O ANTIGUOS MUY RECOMENDADOS CONSULTAS DE 9 A 11 Y DE 14 A 20 D. L. LIBEANI - MAIPU 671

D. A. FEINMANN IMPOTENCIA DEBILIDAD SEXUAL SECRETOS PARA NO ESTAR SOLTERO EN LA RECUPERACION FUNCIONAL DE LAS ENFERMEDADES SEXUALES Y SANGUINEAS HEMORROIDES VARICES LLAGAS - ULCERAS DE LAS PIERNAS TRATAMIENTO RADICAL Y EFECTIVO. OPERACION SIN DOLOR, SIN SANGRE Y SIN PERDIDA DE TIEMPO. CONSULTAS DE 14 A 19 HORAS. MAIPU 671

CLINICA SAN ROQUE ATIENDEN POR MEDICOS ESPECIALISTAS URINARIAS SIN SEXOS BLENORRAGIA SIFILIS DEBILIDAD SEXUAL ENFERMEDADES DE LA PIEL HEMORROIDES CARLOS PELLEGRINI 641

BLENORRAGIA CONSULTORIO HIGIENICO-TERAPEUTICO CURA PERFECTA SIN LAVAJES, SIN DOLOR URINARIAS - PIEL - SIFILIS BME. MITRE 1741

CONTRA IMPOTENCIA SEXUAL RAPIDO y EFICAZ Unico sistema de acción fisiológica. Reponer los tejidos perdidos por abuso o enfermedad. Notable desarrollador y reversador de la virilidad. Pte. Sup. Gob. Nac. Arg. No 20300 Folleto folleto explicativo 0.50 cm. en estampillas o sobrante a no conocidos de 14 a 19 horas. SARMIENTO 2495 INSTITUTO VIRIFILO Buenos Aires

CRITICA
DIARIO POLITICO DE NOTICIAS COMO TODOS LOS DIARIOS, CASADO CON NOVIA Y TODOS DEMOCRATICOS
El Diario de Buenos Aires para Toda la República
Año XXI — Lunes 23 de Mayo de 1934 — No. 7225

# En La Feria De Las Vanidades

## Las Vendedoras Bonitas



Casa "GONAIDE". Florida 40.

*SEÑORITA MARTHA GIL, tiene 18 años de edad, de ojos y cabellos negros y mide 1.60 metros*

## Estiman las Muchachas la vida Quieta?

Se ha repetido injustamente que la mayoría de las muchachas de hoy no sienten la más ligera estima por la casa en que viven, reprochándosele el continuo "callejeo", motivo constante de sus diversiones y entretenimientos.



Algo de razón hay en ello; la corriente del modernismo ha llevado fuera de sus hogares a las mujeres que antes quedaban en esa casa tejiendo o preparando el menú para la mesa del domingo, único día de recibo para un grupo de niñas y jóvenes.

En esos lejanos días— y bien lejanos — las muchachas salían a la calle con paso ligero por temor a que las sorprendiera la noche, en procura de "material" para el diario sijereteo, alimento casi nutritivo en los hogares de antaño.

Ahora, en cambio, las chicas y los muchachos salen de su casa en busca de un poco espiritual más a tono con la hora en que vivimos, sin preocuparse en las mancillas del reloj ni en el alcance de sus semejantes.

Adoran ellos, más que nada, los momentos cordiales y el sano optimismo que predomina en una rueda improvisada de amigos. Los coqueteos tomados en su propia casa, donde generalmente hay dos o más personas mayores de ideas estancadas que no pierden de vista las botellas, no tienen el mismo saber que los paladeados en el bar, entre un grupo de gente joven y risueña.

Sin embargo, a pesar de estas y otras pequeñas razones que las llevan fuera de la casa, no desprecian el recogimiento del hogar.

Cediendo a la gravitación de su femenina sensibilidad, la casa atrae a la mujer moderna más de lo que anarentemente se cree.

No hay que olvidar que de ella depende que la casa adquiera el calor de intimidad necesario para hacérnosla atractiva hasta un grado tal que su clima se torne en ciertos momentos indispensable.

Hay muchos medios para convertir tan íntimo lugar en algo muy nuestro, sin necesidad de mortificarse dedicándole el tiempo que puede emplear en tantas otras cosas más a su gusto. El toque femenino en respecto a su arreglo bastará para llenarla de todo eso que tanto añora, calmando el gesto agresivo de los que la califiquen de desamorada.



*BE AQUI diferentes muestras de las fantasías que los más expertos no podrían afirmar si son o no legítimas*

## Se Usan Cada Día Más Adornos de Fantasías que Llevan la Belleza de las Joyas Auténticas

Los adornos de fantasía, que tanto se vienen usando de unos años a esta parte, son una ambición de toda mujer que tenga el gusto por todos los objetos que puedan realzar su belleza. La moda ha contribuido a hacer una nueva industria que ha alcanzado en algunos países, como Checoeslovaquia e Italia, un desarrollo inusitado.

En la actualidad trabajan en aquellos países verdaderos artistas anónimos que proyectan alhajas de bisutería que tienen la belleza y el prestigio de joyas legítimas. Las ofrecen de esta nueva industria son en su mayor parte obreras que atienden los quehaceres domésticos con la fabricación de esta clase de adornos.

### El misterio de la moda

—¿Cuáles serán las fantasías que estarán de moda en el presente año? — preguntamos esta mañana a una de nuestras más conocidas importadoras de bisutería.

—No podría hacerme una pregunta más difícil que esa, nos respondió. En primer lugar la moda no está regida en estos casos por modelos predeterminados, sino que depende del exclusivo azar; hasta simplemente que un importador descubra una novedad cualquiera y que esa novedad logre el favor en determinado ambiente para que de inmediato se popularice. Nunca podemos saber por qué clase de fantasías se ha de decidir la mujer porteña, siempre tan veleidosa en materia de modas.

### No se usarán collares

—Por de pronto, puede adelantarse desde ya, que tampoco este año han de usarse collares. ¿Por qué dejó de usarlos la mujer el verano anterior? Simplemente porque se hablan popularizado demasiado y ya no había en ese renglón ninguna nota original, factor que principalmente buscan las obreneras. Toda mujer quiere ser original, cuando sabe que lo que no es bueno. Esta manera de trabajar, podrá usar eternamente los mismos pendantifs, los mismo "aigrettes", idénticos collares de perlas o de diamantes, pendientes casi iguales a las de nuestras abuelas, por la sencilla razón de que la originalidad no es lo que se busca en alhajas, sino la cara de las piedras preciosas.

—Por otra parte, continúa nuestra informante, su pregunta está mal orientada, porque estamos ya en plena temporada de invierno y sabe usted que en invierno la mujer usa fantasías; el hecho de ir cubierta con sus abrigos y pieles, la hace inclinarse al uso de collares o cuellecitos.

### ¿Influye la crisis en el auge de la fantasía?

—¿Cree usted, le preguntamos, que la crisis actual, al impedir a la mujer usar joyas, ha contribuido a hacer más próspera la industria o la importación de fantasías

—Absolutamente, nos responde, sin la menor vacilación. Yo recuerdo que hace unos años, hasta la mujer más elegante salía a la calle con una pie de gato en el cuello de su tapado. Ahora usted no ve en la calle tanta más que zorros grises y plateados. ¿Cómo se las arregla para ello? Simplemente recurriendo a las innumerables facilidades que las casas de moda dan a las compradoras. Exactamente ocurre con las joyerías. No podrá decirme usted de una sola joyería que se haya visto obligada a cerrar sus puertas: todas están en situación próspera y conozco de una que todavía continúa dando magníficos artículos a sus antiguos empleados a fin de año.

### Mientras haya piezas originales...

—Cualquiera que sea un poco observador, termina nuestro informante, puede ver en el pecho de innumerables mujeres porteñas "clips" de brillantes, prendedores de brillantes y perlas engarzadas en platino y anillos con solitarios de la mejor calidad. Ya ve usted cómo la crisis no influye en la venta de alhajas. Pero el auge de éstas no supone una decadencia de las fantasías que seguirán ufanándose mientras las fabricantes sean capaces de producir piezas originales.

## Se Divierte Usted en Bs. Aires?

Contesta

**G. Ferrándiz**

Gloria Ferrandiz, es una intérprete concretada a la escena y al estudio de los difíciles roles que se le confían. Por lo tanto, parecía obvio recabar la opinión de ella, sobre si se divierte en Buenos Aires, interpretando el concepto en el sentido frívolo del vocablo.

Veamos, no obstante, como Gloria Ferrandiz explica su posición frente a nuestra encuesta.

**Un hijo**

—Se divierte usted en Buenos Aires?

—Yo sí, pero a mi manera, nos responde. Tengo un hijo a quien dedico todas mis afanes y desvelos. Las horas que me deja libre el teatro son íntegras para él. En me hace sentar en nuestras pequeñas cosas y sus sonrisas y cariños consuelan en el mejor premio. Ir, regresar a casa después de la jornada cumplida. Esto alegra mi corazón y tan pla mi ánimo para proseguir la lucha emprendida. ¿No cree usted, señores, que quien está alegre se divierte?

—Desde luego

—Ahora que —y esto lo digo como mujer y como madre— opino que a todas las madres debe ocurrirles lo mismo. En Buenos Aires y en todas las partes. Por eso afirmo que una mujer que tenga un hijo, no puede sentirse triste en ningún rincón del mundo, que ella viva.

Y esta contestación tan femenina de Gloria Ferrandiz, acusa por sí sola, si no se tratase de una artista que figura entre los más altos valores de nuestro teatro, para darle un título consagratorio, como mujer.

G. FERRANDIZ

## Dos Modelos Interesantes: Un Elegante Vestido y un Tapado



Bonito vestido en "Trissinia" color beige muy claro; las bandas incrustadas a los costados dan vuelta en la parte superior para poder pasar el fouard de seda color ladrillo y formar una graciosa cola anudada. Este y las mangas hasta el codo son las notas más salientes del traje.

La "Trissinya" es un género un poco untuoso para la ropa aerea, pero encantador para este modelito, hecho para usarse debajo de un tapado de mucho abrigo.

Lo acompaña un chiripón de gamuza marrón con la parte exterior más clara prendida a un bolero sin salida.



Tapado de sport en Ponilya beige. El cuello, las mangas y los refuerdos de los bolsillos están rodeados de gruesos pespuntes. Seis botones grandes aseguran el cierre.

Tanto el vestido como el tapado son muy adecuados para jovencitas de 16 a 20 años, sin que por ello puedan dejar de usarlo las de más edad. El tapado, sobre todo, es adaptable tanto para niñas como para señoras no muy jóvenes.

Como el cuello es desbocado, póngase siempre un pañuelo marrón en una bolsa que haga juego con el sombrero, los zapatos y los guantes.

## SOMBRERO BONITO

El que muestra el grabado es de fieltro de color liso, levantado adelante, con el ala muy pequeña a la copa, partido en un costado, color en el otro, abierto semicircularmente y con un adorno gracioso de un antiguo fieltro con cinta, equivale a decir la última palabra de la moda". Los tipos "elegantes" y los tipos chaqueta, irán muy adecuados para una "tailette" de diario. Para la noche los franceses usan la frente bajo aureolados y los gorros o turbantes de satín cruz lamé, terciopelo, crespón metal, el traje que se lleve.



## Lo que se Ove Ante las Obras de Arte

(Refutación de Critica, a propósito de reproducciones)



—Sí, era toda de "georgette" y sólo valía veinte pesos...



*IRMA Cancogni, prestigiosa deportista: milita en el Club de Regatas Almirante Brown*

## Deportistas de Prestigios: la Srta. Cancogni Excelente "Sculler"

Si bien es cierto que muchos consideran que el deporte femenino no ha llegado, entre nosotros, a alcanzar el grado de progreso que se observa en algunos países extranjeros, tanto es así que en cuanto concierne con algunos elementos de relevantes condiciones y de no menor entusiasmo, capaces de alternar con probabilidades de frente a representantes que ya han logrado reputación internacional.

Irma Cancogni está —podemos decirlo sin temor a incurrir en equivocación— entre el número de argentinas que en contados años, gracias a sus aptitudes sobresalientes, se han rodeado de un prestigio deportivo que muchas otras han deseariado para sí.

Hace aproximadamente cinco años que Irma Cancogni comenzó a practicar el deporte, siendo el basketball y el remo las actividades que dirigió entonces desplegando todo su entusiasmo. Declara que aunque el basketball es para ella un excelente deporte, tiene por el remo una gran pasión y es ahí donde ha alcanzado sus mayores victorias. Con tiempo del Club de Regatas Almirante Brown.

Irma Cancogni no por practicar dos deportes que exigen a sus cultores grandes esfuerzos, ha perdido su feminidad. Es en ese sentido una cabal mujer, alternada con todos los atributos que deben caracterizar a la de su sexo, y a los detractores del deporte femenino les bastaría este caso para abandonar tan equivocado concepto.



*IRMA CANCOGNI, antes de una sesión de entrenamiento*

## Qué Hace y qué Piensa la Mujer Moderna en su Hogar



*SARA DE ETCHEVERTS, prestigiosa escritora*

Sara de Etcheverts, novelista, dice: "La mujer, al enfrentarse con la vida ha ganado en personalidad más que en fuerza".

Con el deseo de dar verdadero interés a nuestra encuesta, hemos entrevistado a Sara de Etchevers, notable novelista, autora de varias obras

## Palabras de gran Prestigio: Vedette y una Escritora

Era no fué un expendente de fidelidad

1o. ¿Ha dejado de ser débil el sexo débil?

Fuera de toda duda, la mujer ha enfrentarse con la vida, cosa que ha apercibido Hel- camente en su vi- sentimental ha ganado en personalidad más que en fuerza. Su pregunta merece un libro. Hay una confusión enorme en los diversos planteos del tema. A mi juicio, ese a la libertad sexual y al feminismo jazzbánico — porque manejar una motocicleta, fumar un cigarrillo y tomar un copetín en una "boite" más o menos seria es espectacular, pero sin importancia alguna — la mujer continúa siendo el maravilloso instrumento de voluptuosidad y ternura que ha sido siempre, no digo desde Eva porque ya no existe una Eva no fué un exponente de fidelidad...

**Napoleón y la cocina**

2o. ¿Usted lava, cocina, zurce?

—Una vez, en mi cuarto o quinto año de casada y apremiada por la circunstancia, intenté cocinar. No me acuerdo cómo resultó "aquello", pero esta es la moraleja: a los primeros bocados, mi marido, gentilmente hasta con hambre, me invitó a comer en un restaurant... Yo no sentí humillación porque me acordé de inmediato de Napoleón, para quien era más fácil ganar una batalla que dar vuelta una tortilla...

Bi, convenga en que es mucho más complicado escribir una novela que hacer un Chateaubriand en su casa.

**La mujer sola**

3o. ¿Son cargo los hijos?

—No tengo hijos. Mal puedo opinar. Pero mis lucubraciones se me figura que ha de ser una tremenda responsabilidad para una mujer.

**Problema inevitable**

4o. ¿Cuál es el problema más serio del hogar?

—El problema sería uno para cada tipo sicológico de mujer. Podríamos decir que, en general, dos serían los problemas fundamentales: el sentimental y el sexual. Estos dos problemas se hallarían a menudo supeditados a este otro: el problema económico. La evolución social lleva a la mujer a un nivel superior al del pasado, la puede alejar hacia otros medios propios en la vida y hasta educar a sus hijos dentro de un plano antes reservado para mujeres de excepción. Pero aquello digo inconcebible en el individuo a través de todos los tiempos: es el instinto. Observando, por una razón de simpatía humana y de curiosidad intelectual, llego a la conclusión de que la vida sentimental y sexual de la mujer casada no tiene secretos; más bien responde a un ritmo cristalizado, sin un resquicio en que el instinto halla originalidad, alegría, expansión.

Mi existencia silenciosa, de horas supeditadas al amor y al trabajo, evita esos problemas. El hogar me reporta lo que es necesario a mi vida y mi deber: satisfacción afectiva, tranquilidad económica, desde la que observo el mundo y lo describo.

**La ternura: arma de la mujer**

5o. ¿Cómo influye o cómo debe influir la mujer en la dirección del hogar?

—Sin duda el arma tradicional y eficaz de la mujer es la ternura. Digo pues, porque tanto la marcha un noble sentimiento como una necesidad de defensa y muchas veces intereses vitales nos hacen, aun el negado a la sentimentalidad, ser lo que encuentra siempre en la ternura, expresión a la que obedecen las almas y los cuerpos. La ternura es el arma por excelencia de la especie que puede usar un ser inerme su defensa como su destrucción. Usada sin remordimiento, todo puede ser, pero no sabría jamás, ni negarse a un hombre, ni siquiera a un perro, ni a un niño, ni a un viejo, ni a una mujer. Es el arma

# CON MEJOR ORGANIZACION HUBIESEMOS GANADO

## El Desarrollo del Partido ha Probado que el Team Sueco no Era un Cuadro de Calidad

Por Hugo Marini

EN un rápido comentario que hice ayer, y que habrán leído los aficionados en la 5a. edición, jus-

tificaba las causas que originaron la derrota, para mí inesperada, del equipo argentino que intervino en el campeonato mundial comenzado a disputar.

Faltó, repito, el jugador que supiera hacer los goals, y nuestra defensa, constituida deficientemente y pesa-

actuando con una decisión incomprensible respecto a su colocación en la cancha, permitió que el mediocre cuadro enemigo pudiera obtener el goal del triunfo, que, por otra parte, nada más que a la mala suerte se debe, puesto que no es posible creer que el arquero Freschi, en un movimiento normal, pueda dejarse pasar la pelota por entre los

* * *

Nuestro cuadro improvisado — improvisado lo considero hoy, como lo he juzgado el día de la partida y como lo volví a considerar en el comentario que hice el sábado último —, puesto de improviso dentro de un estadio de Bolonia, a cuantos miles de kilómetros de distancia de su patria, se ha permitido el lujo de tener durante más de media hora, sobre su arco, a todo el conjunto sueco. Con poco de eficaz que hubiera tenido su delantera o con una insignificante noción del lugar que debe ocupar la defensa, habríase podido obtener un amplio triunfo.

Perdieron nuestros "amateurs" — o profesionales noveles — no por la mayor calidad del conjunto adversario, sino por las deficiencias naturales de su composición y de su actuación, improvisadas.

* * *

**De este modo, hemos quedado eliminados del Campeonato del Mundo, en el que, así y todo, con el team que fué en nuestra representación, podíamos haber llegado, sin gran esfuerzo, a la semifinal, por lo menos, y quizá a figurar con pretensiones junto a los candidatos a aspirantes del cetro.**

**Se ha perdido una brillante oportunidad para reafirmar ante los europeos la superioridad que las estadísticas establecen a nuestro favor. Y lo lamentable es que esa derrota se haya producido en las condiciones que se conocen, frente a un conjunto que en el concierto del football europeo tiene muy insignificante jerarquía.**

* * *

Además de aquellas causas apuntadas, debe luego que debe descontarse la organización de la jira, que ha consistido abiertamente contra la actuación de nuestros muchachos. No ha existido la preparación previa necesaria para forzar a los jugadores, y no pudo existir porque el equipo «el plantel, para mejor decir, fué designado a último momento, de acuerdo a la inveterada costumbre de los criollos que gobiernan el football del país.

Para jugadores avezados a grandes luchas perdería importancia, indudablemente, la falta del entrenamiento que el buen sentido aconseja para ligar los once jugadores. Identificando sus características recíprocamente. Pero no podía exigirse a estos noveles, que por primera vez jugaban un partido internacional, con el agravante de ser en el extranjero y tan luego a la gran distancia que los separa de su terruño, esa serenidad para hacer las cosas con naturalidad, que fué lo que, por sobre todo, faltó ayer en el estadio de Bolonia.

El equipo ha ido sin el menor entendimiento, pues, como puede comprenderse, esa cualidad no puede conseguirse con un mes de convivencia, con prácticas de basketball, gimnasia sueca, carreritas, saltos a la cuerda, ni con el "pateo al arco" que nuestros entrenadores consideran suficiente

# La Defensa de Racing fué el Factor Exclusivo de su Triunfo Sobre Boca Juniors

## *El Team de la Academia Aprovechó Todas las Oportunidades de Goals*

***En los Momentos que Boca Presionaba, Racing Conseguía sus Goals con Relativa Facilidad***

RACING ha demostrado ayer con la evidencia de lo innegable que aún no ha perdido la "paternidad" que en los últimos tiempos ha venido ejerciendo sobre Boca Juniors. En un match que—les fué desfavorable en lo mayor parte del tiempo y en que ni siquiera tuvieron a su favor las mejores oportunidades que se presentaron en el field, durante los noventa minutos de juego, para hacer mover el tanteador, obtuvieron un aplastante triunfo sobre su adversario.

El humorismo de muchos, hacía decir que Racing en los últimos tiempos, sólo con las camisetas era capaz de ganar a Boca Juniors. Dudo de lo de ayer, no son pocos los que creerán que no hay mucho de humorismo en todo eso.

**Cuando más atacaba Boca Racing hacía sus goals**

Cuando el predominio de Boca Juniors en el ataque se hacía más evidente, era cuando Racing conseguía modificar el "score". Y sólo no hacía sino hacer más notorio la desproporción que existía entre la labor cumplida por los equipos y la característica que iba adquiriendo el marcador. Hubo momentos en que, siendo tiempo, cuando la ventaja a favor de Racing era de sólo un goal, en que la zaga de Boca estaba actuando en el centro del campo. El medio que ofrecían los claros "choques" sobre el arco que defendía De Nicola, era tan intenso como improducente. La mano no atinaba veces —se registraron dos shots en los postes—, y la indecisión en otras, impidió que todos esos esfuerzos no se vieran coronados por el éxito. En cambio Racing, las muy escasas oportunidades que se le presentaron fueron aprovechadas con todo éxito. Tres circunstancias propicias dieron otros tantos goals y en esa forma el "score" pudo alcanzar una cifra tan elevada.

**La actuación de la defensa de Racing explica la derrota de Boca**

Si tarea ardua resultaría justificar el éxito de Racing por un "score" tan desproporcionado, fácil sería explicarlo en forma concreta en el match, hallar el motivo que lo explicase claramente. Tres motivos podría ser otro que la brillante actuación que le cupo a la defensa de los vencedores. En el equipo de Boca todos actuaron bien sin poder decirse que ninguno hubiese flaqueado, pero faltó tanto en la defensa como en la línea media y ataque. Entre éstos, los hombres que con su actuación pudieron haber apuntalado el triunfo, faltó en una palabra, el jugador descollante que cubriese el claro. Y ese fué lo que sobró en la defensa de Racing.

González y Scarcella formaron una pareja de backs como pocas veces hemos visto. Serranía en el extremo derecho de la línea media reemplazando a González, en tabilidad y eficacia. De Mare impuso todo acción a Sánchez y Pietrantonio, el más efectivo de la línea de forwards, resultó el más lento y menos activo, no obstante convertir un goal de notable tranquilidad y bastante "cinec".



*El Padre y el Purrete*

*No se Afirmaban en el Terreno Fangoso*

ZOILO CANAVERY, *hoy entrenador de los rojos, y Corazzo, que representan dos épocas en la vida del Club Independiente*

La mayor parte de los Jugadores que ayer integraron el primer equipo de River Plate, se desempeñaron con mucho acierto y seguridad en las acciones, habiendo únicamente dos que sin llegar a fracasar, no estuvieron a tono con la mayoría de sus compañeros.

Nos referimos a Scarpelli y Laterza, los dos únicos elementos que los "millonarios" han contratado no hace mucho tiempo y que no podemos someterlos a una crítica severa, dado el poco favorable estado del terreno.

No obstante esto, y como que para los demás hombres se encontró en mejores condiciones, se les puede mencionar como los más flojos del conjunto, ya que el centro-half casi siempre se mantuvo descolocado y en las veces que pudo intervenir en la pelota,abrió las piernas en el aire para rechazarla, lo que no siempre dió el resultado deseado, dentro de la línea de forwards, resultó el más lento y menos activo, no obstante convertir un goal de notable tranquilidad y bastante "cinec".

## RODOLFI Y LATERZA NO CONVENCIERON

## SE DESEMPEÑO CON ACIERTO AYER HERRERA

***Una Sola Vez Fué Batida su Valla***

El arco de Herrera se mostró eficiente en las anchanzas de la delantera rojo. A pesar de habérsele burlado dos veces los rincones y en múltiples oportunidades, sólo pudo ser perforado una vez y fué en aquella, cuando sólo el arquero iba se entregara por cancancio.

Independiente agotó ayer todos los recursos, hasta los anormales para someter a la valla platense. Pero su gentileo hubo de ser en difinitiva estéril e infructuoso.

Hasta contó con dos posibilidades inesperadas al anunciarse a su favor los penales.

Martínez ejecutó el primero y pudo buscar un rincón inalcanzable, desvió al poste bajo, y Farabe que dirigió el segundo, por sacarle chispas al arquero y quemar la red fué detenido ya que el tiro innecesario solo sirvió para amortiguar el pelotazo y darle tiempo a Herrera para salir airoso.

Después de esto los "rojos" se pasaron el año enzayando, en las prácticas, shots al aire.

## *River Accionó con Una Pujanza Insuperable en el Partido de Ayer*

***Los Delanteros Tenían Hambre de Goals y se Dieron el Gusto con Mapelli, Veinciéndolo Ocho Veces***

CON acción firme y desenvuelta, los "millonarios", volvieron a obtener otra victoria, que además de significar otros dos puntos más para el team, ha puesto en evidencia el cadicismo afán de que se hallan animados los delanteros del conjunto, los cuales, lo mismo que en el año 1932, parecen dispuestos a perforar cuanta red adversaria se les ponga por delante.

River Plate, fué ayer, el conjunto que en la temporada en que se clasificara campeón volteaba mufieron, demostrando desde el comienzo del juego, su propósito de propinar a su enemigo una derrota catastrófica. Poco más tarde, los hechos confirmaron de confirmar la impresión que momentos después de empezar el partido, habían dejado en el ánimo de todos, los hombres "millonarios" con su desempeño.

**Villa Crespo no fué rival para River**

Solamente en los primeros minutos del match, los jugadores del combinado "concordancista" se mostraron peligrosos, pero rápidamente los "millonarios" consiguieron neutralizar ese peligrosidad y a no tardar erigirse en el cuadro pujante y dedominador que todo el mundo conoce hoy en día. Frontalmente River, evidenciando una superioridad inegable sobre su adversario; fué conquistando posiciones enemigas, hasta colocarse en un franco tren de notorio dominio. Con el desarrollo del partido, la presión se fué acentuando hasta convertirse en un verdadero asedio frente al arco defendido por Mapelli, que esa forma, vinieron los tres goals que Bernabé y Peco dieron el de Tello.

La abultado de las cifras cuando aún no se había cumplido la media hora de juego, hizo perder al partido el poco interés que en sí encierra todo partido desportado. Ya no parecía disputarse un encuentro, sino más bien, las cosas como se desenvolvían hacían suponer una práctica del equipo "millonario".

**Las exigencias de la "hinchada millonaria"**

Pero no obstante estar asegurada la victoria, los simpatizantes de la poderosa "millonaria" que acudieron con su número las tribunas de Atlanta, empezaron a pedir con el ya conocido estribillo, más goals. Y entonces los delanteros del cuadro, como haciendo eco del pedido formulado por su "hinchada" volvieron a atacar, una, otra y otra vez más, la pelota al fondo de la red.

Ya en los minutos finales, se puso en evidencia que los forwards "millonarios" no tuvieron interés en batir más veces a Mapelli, puesto que lo que tenían asegurado a su adversario, y como sus delanteros siguieron con gran entusiasmo, excelentísima para obtener goals, no la desperdiciaron y sacaron de ella, todo el que podían producir

# Profesionales

**VENEREOS,** BLENORRAGIA, AGUDA, CRONICA CURA RAPIDA, SIN DOLOR, METODO MODERNO. TRATAMIENTO RESERVADO PARA SEÑORAS. CONSULTORIO ABONO MENSUAL $ 10.— O POR CURACION TOTAL. FIELDS, PUEYRREDON 1, ALSINA ESQUINA ENTRADA POR ALSINA. EX DIRECTOR SANATORIO "VICTORIA". — PRIMERA CONSULTA $ 5. — De 11 a 12 y de 15 a 21 CANGALLO 1569

**ENFERMED. Pulmonares y VENEREAS**
**Dr. A. GARFUNKEL**
Médico del Hospital Ramos Mejía y Director del Dispensario Antivenéreo Nueva Pompeya
Consul. de 17 a 20. CALLAO 132
U.T.Corrales 3089

SANATORIO
**CLINICA VITON**
DE LOS DOCTORES
**Profesor J. J. VITON y A. GARFUNKEL**
Enferm. PULMONARES, INTERNAS y VENEREAS
Santa Fe 2762 - U. T. 44-4401

**Dr. F. BELGERI**
OCULISTA
De regreso de Europa
Jefe del consultorio N. T. de Alvear
De 2de de Clínica de la Facultad
R. Mitre 948. U. T. 33 - 0340
Retener hora preferentemente

**Dr. JUAN POU**
Médico Cirujano B. PISERO
**CLINICA MEDICA**
**TUBERCULOSIS**
TUCUMAN 1857 — De 6 a 7
U. T. 33, Libertad 4503

**VENEREOS**
Blenorragia - Sífilis - Sangre - Hinchazones. Consultorio para señoras con asistencia NUEVO, el más moderno y el único en BLENORRAGIA y sus complicaciones ser asistida y atendida exclusivamente por señoras. ABONO MENSUAL $ 10.— CURACION TOTAL. ESPECIALIDAD EXCLUSIVA EN BLENORRAGIA y sus complicaciones. Consultorio para señoras. Consultas de 9 a 12 y de 13 a 21. Feriados y domingos de 9 a 12 de la mañana.
"CLINICA SANALE" Lavalle 420, Es. Av. Callao U. T. 35 - 1111

**CLINICA MEDICO CENTRAL**
AVARIOSIS, URINARIAS, DIPOTENCIA, DER. SEXUAL.
Cura indolora de la Blenorragia crónica y gota militar con Diatermia. ULTRAS, RAYOS X Y DEMAS MODERNOS TRATAMIENTOS. (Se ruega no confundir con otros consultorios). CORAZON, ASMA, PULMON (anemia), HIGADO, ESTOMAGO, INTESTINO (colitis), RIÑONES, VEJIGA, NARIZ Y OIDO (TINITUS, REUMATISMO). ANALISIS CLINICOS, TRATAMIENTO MODERNO Y EFICAZ DE RAYOS ULTRAVIOLETA.
Atendida por médicos especialistas. — Abonos económicos. Consultas, $ 2
MAIPU 446 — Cons. de 9 a 23 — Dom. y Fer. de 9 a 12

**Hígado - Estómago**
Intestinos, Vientre, Obesidad. Sangre, Anemia. Corazón. Bazo. Riñones. Vejiga. Enfermedades de Señoras. Enfermedades de Hombres. Exageración de Orina. Reumatismo. Gota. Arterioesclerosis. Diabetes. Sífilis. Eczemas. Granos. Erupciones. Caída del Cabello. Barros. Manchas. Arrugas. Debilidad. Impotencia. Esterilidad. Neurastenia. Epilepsia. Histerismo. Parálisis. Hemiplejía. Ataxia. Temblores. Tics. Vicios. Hipnotismo. Sugestión. Electricidad. Masajes. Gimnasia. Duchas. Baños. Inyecciones. Cauterizaciones. Operaciones. Partos. Consultas de 1 a 7 p. m. Exigir el nombre del Profesor. Gratis: Libro explicativo. Pedirlo hoy mismo.
Instituto Médico Argentino
Rivadavia 1659 — Entre Callao y Rodríguez Peña — Teléfono U. T. 45 - 2252

**Dr. GRIMALDI**
Cirujano especialista de Sífilis, Vías Urinarias del Hospital Ramos Mejía. Enfermedades de la Piel. Consultas de 2 a 4. U. T. 41 Flores 2005.

**Dr. A. R. ZAMBRINI**
Prof. supleute de C. F. de Medicina. Jefe del servicio de piel, sangre y sífilis del Hosp. D. Vélez. Consulte 726. De 2 a 4, menos los miércoles.

**URINARIAS**
ESPECIALISTA **Dr. GRIMBERG**
**BLENORRAGIA** dolor, sedal, prostatitis, orquitis, vesicitis, cálculos renales, uretritis crónicas, estrecheces y várices. De 9 a 12 ts. CONSULTA $ 5.
**Carlos Pellegrini 543**

**SEÑORAS** ENFERMEDAD MATRIZ, OVARIOS, ZIGZIONOSIS FEMENINOS, ATRASOS, HEMORRAGIAS, SUFRIR, FIEBRE, DOLORES, CONSULTORIO EXCLUSIVO SEÑORAS. TRATASE, CONSULTORIO BATOS X, DIATERMIA, ULTRAVIOLETA. DE 11 A 12 Y DE 15 A 21. MEDICO ESPECIALISTA ECONOMICOS. 1a. CONSULTA $ 3.—
**Cangallo 1569, piso 1o.**

**Dr. CARLOS HILLCOAT**
PEDICURO
Cirujano de la Universidad de Santiago de Chile. Visita: 1725. U. T. 61 - 1742.

**Dr. Raúl E. Merzarelli**
Médico Cirujano de Sanidad de la Armada. Ex-médico del H. P. Militar. Consultas todos miércoles y viernes de 2 a 4.
Medrano 835 U. T. 72 - 0015

**NO HAY MAS BLENORRAGIA**
En ambos sexos. Novísimo tratamiento, asistido en todo el mundo. Libre hasta la fecha sin fin. Se publica honorario según el tratamiento acelere directamente en el foco de infección contagiosamente, día y noche hasta la curación completa. Consultas de 9 a 12 y de 13 a 21. Consultorio en pocas cuadras. **45**
**GONOSANOR — Paraná 608**
Director: Dr. GRONIGA. S
Prevalecerán más ayuda inútil. Se ruega no confundir nombre y dirección.

**CONSULTORIO DENTAL "URQUIZA"**
Atendido por dentistas especialistas y de práctica efectiva.
Trabajos garantidos con material de la Provincia exclusivamente.
**5233 MONROE 5233**
Facilidades de pago
Cons. de 10 a 12 y de 14.30 a 20 hs.

**Dr. ETCHEBARNE**
PIEL Y AVARIOSIS
DE 10 a 12 y 2 a 7 CHACABUCO 461
U. T. 33 - 4454 - 5792

**Dr. Lorenzo O. CASAÑOVAS**
CIRUGIA ABDOMINAL
Hospital Ramos Mejía — Consultorio Florida 520. — Consultas de 13 a 14 Horas 31 U. T. 41 - 3998

**BOCIO** Especialmente, CURACION y NORIA. Metabolismo Basal. Dr. L. Goldenberg. Cerrito 1250. U. T. Cons. 2302. Consultas: Todos los días de 14 a 18

**CARGANTA, NARIZ, OIDOS**
**Dr. WEINSTEIN**
Especialista del Hospital Rawson
CORRIENTES 3749
De 2 a 5 y de 7 a 8 p. m.

**Dr. G. NICEMBOIM**
**Avariosis - Secretas - Piel**
Consultorio Gratuito. Consultas Pagas
Hipos X. Ultravioleta. Refracc.
Diatermia, Rayos X, Masajes.
Consultas, $ 3. De 14 a 21. Feriados de 9 a 12 horas. — CALLAO 857.

**VIAS URINARIAS - AVARIOSIS**
Blenorragia aguda o crónica. Prostatitis. Estrechez, etc. Avariosis comunes y secret. Tratamiento rápido. Dr. H. Jolluss, especialista. CONSULTAS $ 5.— Diariamente de 15 a 20 hs. FERIADOS de 9 a 11. VICTORIA 1294, 1er. piso

**VENEREOS**
**MAL CURADAS — AGUDAS o CRONICAS**
NUEVO TRATAMIENTO RACIONAL PARA AMBOS SEXOS
ALIVIANDO EL PADECIMIENTO Y CURANDO EN POCOS DIAS
**CLINICA CORRIENTES 1126 1er. piso**
CONSULTAS de 15 a 21 U. T. 1351, Salvo

**3. Dentistas**
**Emilio C. Castigliori**
Cirujano dentista del Hospital Ramos Mejía y ex cirujano de la Prensa Clínica. Consultas: Rivadavia 6000.

**4. Parteras**
**PARTERA** ESPECIALISTA
SRA. ASCARATE
Enfermedades internas. Partos. Abortos. Consultorio: Gratis todo el día. Curas modernas sin dolor. Sarmiento 1240, 1o. piso, esq. Corrientes al 900. Telef. 3557, Libertad.

**MARIA E. ZUNINO.** Partera. Partos, inyecciones y curaciones por prescripción médica. Consultas de 9 a 18. Cangallo 665, 2o. piso, dep. D. U. T. 31-4032.

**MATILDE BAMBAGUE.** Partos, enfermedades internas, consulta gratis, precios módicos. Libertad 370, piso 2o.

**5. Farmacias**
**Análisis**
De interés médico e industrial: efectuados por profesionales competentes.
Representantes de las casas Antiterrosil, para la preparación de vinos, y Bayer, para la preparación de Uro Salil, Salicilato de Metenamina).
Los pedidos del interior serán atendidos con preferencia.
**Ores. BARRIOS y DEVOTO**
CORRIENTES 1262 U. T. 35 Libertad 2411

**7. Abogados**
**Antonio Rosco Olfra**
Av. de Mayo 1025 O. 1 al 20 Hrs. 1127

**8. Escribanos**
**Simón Drabinsky.** Escribano Público. Oficina: Avda. de Mayo 721. U. T. 38 - 1490

**10. Compra-Venta de Propiedades**
Casa de renta se vende. Tratar: Quintino Bocayuva 1516.

**20. Hoteles y Casas de Pensión**
HOTEL. Grandes comodidades para familias y caballeros: sole y no solo el día, con 2 grandes patios; precio muy económico. Parana 466.

**Gran Hotel Imparcial**
Grandes comodidades para familias y caballeros; sole y no solo el día, con 2 grandes patios; precio muy económico. Parana 466.

**MODELO HOTEL,** Alsina 1634, st. piso. Se da dueño a la casa. Hay piezas de 10 pesos precios: cochetuetes piezas, sales con balcón desde 3 a 5 pesos. Todo confort con variado y exquisito menú, $ 3 y 4 diarios precios económicos. U. T. 45 - 2252

**22. Profesores Ofrecidos**
RHYTHMICHE GYMNASTIK
(Gimnasia rítmica). Doy lecciones a domicilio. Precios módicos. Primera sorpresa. Vitalicio 1855. Sra. Ana Maure Schiffer. Calle Cosme Beláu. U. T. 73-3390, Belgrano.

J. DE CARO
A señoritas y caballeros de 5 a 8 enseño canto, piano, violín, solfeo, armonía, guitarra. Moreno 1855.

**24. Automovilismo**
AUTOS USADOS—COMPRAVENTA
No arregle su auto sin antes pedir precio a Bayer y cía. Salas 55. U. T. 66-1175.

BUICK mod. 29, taxi, se vende. Tratar: Thames 1744.

**25. Compañías de Seguros**
"ROMA"
Compañía Italo Argentina de Seguros contra Incendio
Rmé. Mitre 459 U. T. 33 - 4191 Avda

**27. Casas y Departamentos**
Agencia Rodríguez, propietarios con más de 6 mil casas. Callao 35. U. T. 45-4375.

**EN BELGRANO**
**Se alquila chalet moderno**
Compuesto de 6 piezas, garage, jardín, fondo. Precio módico. Informes: Echeverría 2000, esq. Cramer, de 8 a 12 y de 14 a 18.

**EN OLIVOS**
Frente a la estación, se alquila casa de 6 piezas, garage, jardín, fondo, lavadero. Precio módico. Informes: Echeverría 2000, esq. Cramer, de 8 a 12 y de 14 a 18.

Casa alta, linda terraza, alq. $ 170. Charcas 2634. Tratar: U. T. 66 - 1959.

**28. Piezas y Salas**
CON MUEBLES O SIN ELLOS
Pza. amueblé. alq., teléf., indep. Bedoya 2257 dto. 1.

Alquilo pieza y sala con pensión a hombres solos. Avda. de Mayo 1353, 1er. piso (U. T. 33 - 4967).

Sala grande luj. amuebl. alq. a señor soltero, solo o con matrimonio, sin niños. Avda. de Mayo 1353, 1er. piso (U. T. 33 - 4967).

Alquilo en depto. de luj. sala reg. amuebl. con pens. superior a las cat. cattel. Teléf. U. T. 45 - 0763. Lima 1o. Cerca de Callao. Chacón 12, 2o. p. A.

Alquilo sala con pensión comodidades. Libertad 116 1er. p. Dto. A.

Piezas 180, piso 3o., dto. 5, alq. amuebl. y para hab. amueblada, con teléfono. U. T. 35-2357.

Sala alq. para profesional o pers. fin. ventilada. Rmé. Mitre libertad 85.

Alquilo 2 piezas a matrimonio solo. Chile (Piedras) 1 altos (U. T. 41-2127).

Alquilo pieza a señora sola, con o sin muebles. U. T. 71-4127.

Alq. a muy especiales sala y cuarto, baño agua fría y caliente, en casa de familia. Solo matrimonio sin niños. Teléf. Pte. Roca 3. Cerrito 1240.

Familia envía excelente vianda a domicilio, casa, comercio, escuelas, etc. Precios módicos. Tel. U. T. 41-2127.

Persona inmejorable para limp. y cocinar. Referencias exigidas. Buena posición, 1 o 2 cal. Viente López 1462. U. T. 41-2127.

Doy comida en fin. Victoria 2757, p. 1o. Dto. D.

En pleno centro, todo recién inaugurado, muy bien, sole, ecte. baño, Piedras 122, 1er. p. U. T. 33-6036.

Pensión para señoritas o matrimonio sin hijos. Cochabamba 1, 1er. p. Monserrat 952.

Hotel La PERLA, Lima 11, muy bien situado, precios módicos. Teléf. U. T. 33 - 4967.

**33. Empresas de Construcciones**
Cía. Gral. de Pavimentación
**Luis Bozzini e Hijo, Ltda.**
(Sociedad Anónima)
Avda. Pueyrredón 1929 U. T. 73 - 4155, 4576 Avenida

**37. Oficios y Ocupaciones Diversas**
PEDIDOS
La fábrica de medias "LA FAMILIAR", Piedras 1044, necesita obreras sobre para costura tomando hoy a domicilio, empezando desde de 8.50 a 9 por hora. Se prefieren señoras prácticas, pero también pueden ir las que no lo saben bien pueden aprender gratis en la misma fábrica. Se da trabajo a seguir. Se da máquina cuando necesita, poniendose presente la cédula de identidad. Se da trabajo también a domicilio. Se hace contrato. Pidan datos y demostraciones a Tarnavi 629, esq. Alsina.

**37. Oficios y Ocupaciones Diversas**
OFRECIDOS
COLCHONES a domicilio, $ 2 el chico y $ 3 el grande. Bogotá 1915. U. T. 1461 - 0990

Hago de almacén se ofrece, con referencias. U. T. 1651 1990.

POR SOLO $ 2.—
**RENUEVE SU COLCHON**
en su actualidad confortable. Sol. Bogotá 2335 o por teléfono a 47.3448, cambiamos todo el lanar. Precios módicos.
SI NECESITA, CONSULTENOS

Pedn de cocina se ofrece, U. T. 61 1950.

Se ofrece hombre serio, práct. portero, casa Pcia., bueno informes. U. T. 71-4053.

Informes generales, comerc., reserv., y particular. Empresa de mensajes y encargos; no se quiere ni se es ematic. Buenos 1312. U. T. 45-3445.

F. Sosa. Médico 824, dependiente de comercio, de confianza adelito. ofrécese.

**ARTISTAS**
Ofrécese conjunto nativo, típico, guitarreros, canciones, recitados, bailes criollos. Precios módicos. Tel. 61-2511. Peluffo.

**ENFERMEROS**
Inyecciones a domicilio, $ 1, practicante de 2o. año. Tel. venérea, U. T. 71-4127.

A domicilio inyecciones. U. T. 38-5346

**CONSTRUCTORES**
A $ 620.- habitaciones en cal, material lo. Construye casas $ 2.500. Corrientes 2o. piso. Sres. Rossi, Rossi, contado. U. T. 33-3255.

**PINTORES**
Pinturas, empapelados, desde $ 3 a 10 cuo papel, pinturas, estimados y ttos. cría, calidad y precios. Teléfono Tarde. Ofrz. U. T. (39) 0350.

**ENFERMEROS**
Se ofrece activo enfermero, con registro en capital. Rmé. Mitre 3564, Dpto. 4. Tarde.

Chauffeur se ofrece, camión o particular, con referencias. U. T. 71-3961.

A chauffeur joven, se ofrece, bien rec. U. T. 41-3261.

Chauffeur para familia, camión, carro, etc., sin pretensiones, se ofrece en Sarandí. Dirigirse: A. Bussen, Craig 1561 Sarandí.

**ENFERMEROS**
Enfermero para hombre, viaje, sin como nuevos, trabajo garantizo a pcia. Informes: Agüero 3231. U. T. 45 - 2257, Loria.

A $ 0.80 y 1.50 enceros pisos muy bien, trabajo fino, cera extra. U. T. 37-3284.

Chauffeur, 2, 3, enceros pisos, muy bien, trabajo fino, cera extra. U. T. 6311 3416.

**DIVORCIOS**
DIVORCIO absoluto para casarse conveniente tramita rápidamente sin ocurrir a tribunales, con el abogado. Solicite informes: Carlos García, Avda. de Mayo 570.

**PROFESIONALES**
DENTADURAS ARREGLO en 3 horas $ 15 dentaduras completas. Consultorio Córdoba 2603. Consulte gratis.

**38. Corredores, Pedidos y Ofrecidos**
PEDIDOS
Agentes en el interior se necesitan para la venta a suscriptores de revistas ilustradas, diccionarios y cursos; buena comisión. Dirigirse: Rivadavia 1750, U. T. 45 - 2257.

**Corredores y Rebatadores**
Gasen dinero ofreciendo sus retratos a los mejores precios. Pasen por Rivadavia 3340, con marco pintando, $ 8. Pastel 20x30 $ 12. Ampliación con marco pintado, $ 4. Lápiz 30x40 $ 3. Marcos 30x40 pintado, $ 1.20. Pedidos por el interior. Pasen por E. U. A. G. 1 - PASEUR 285.

**40. Servicio Doméstico**
PEDIDOS
Se necesita muchacha para corta limpieza, sueldo $ 30. Tratar: Rmé. Mitre 1240, 1er. piso, dto. 1.

Portero, chauffeur, mucamos, cocineros, cocineras, matrimonios, mucamas, buen sueldo, necesita Agencia Alsina. Dando referencias. Alsina 1.

OFRECIDOS
Matrimonio se ofrece, muy buenos informes, conocedores para Cas. Tratar: Santa Fe 2762.

Se ofrece señora buena presencia para cuidado de niños, para portera o teléfono, sin pretensiones, capital Cangallo 1569, piso 1o. Consulta del Cardiá. F. C. C. A.

Señorita se ofrece atender consultorio. Piedras 1211, 2o. p. Dto. 1.

Señorita seria se ofrece para atender señora sola o cosa análoga. Mitre 1240, 1er. piso, dto. 1.

Matrimonio, se ofrece para limpieza y quehaceres, cuidado de niños, etc. el señor para cuidado o chauffeur, p. casa o camión. U. T. 33-0134.

Cocinera sencilla se ofrece sin pretensiones. Pasaje Del Carmen 725.

Mucama, niñera o costurera, ofrécese, pdnte. hasta en cas. U. T. 71-5291.

Austriaco, mucamo o portero, se ofrece, buena presencia, recomendado años. U. T. 41-2261.

Austriaco matrimonio se ofrece, cocinera y mucamo de comedor. U. T. 31-0294.

**40. Servicio Doméstico**
Se ofrece hombre serio o familia, práctico estancia, granja, invernada, chacra, maquinarista general, cuidado ganados, tambadenas, alambres. Rubio 1150, Boedo, Buenos referencias. J. M. Moreno 32.

Activo cocinero, repostero, joven, se ofrece. U. T. 1461 Mayo 0911.

Cocinera buena ofr. con retiro, buenos informes. U. T. 44 - 6041.

Cocinera competente, toda clase de trabajos, se ofrece. U. T. 33, B. Orden 3849.

Señora joven, educada, ofrécese para acompañar o matrimonio, 319 dto. sin retiro. U. T. 41 - 5228.

Matrimonio ofrécese para limpieza ajeno, o cosa de campo. U. T. 71-4127.

**41. Agencia de Colocaciones**
Patronato Yugoeslavo ofrece gratuitamente personal competente. Reconquista 535. U. T. 33-3437.

Agencia Vasco-francesa, Juana de Arco, acreditada, Charcas 1046. U. T. 41-1855, permanente.

**45. Academias de Baile**
**Compruebelo**
Aprenda a bailar. El modernismo lo exige. Concurra a la escuela de profesores. Es la única que sostiene en la enseñanza, a señoritas y caballeros, el verdadero estilo de domicilio. Presentando este aviso tendrá derecho a una lección gratis. Avenida 1023, de 8 a 23 horas.

**BAILES, Escuela**
Profesoras dan lecciones de bailes modernos a señoritas y caballeros, a 2.5 la lección. Tucumán 521, p. 1o.

**46. Dinero s/pol y Alhajas**
DIAS Y ALHAJAS
**ORO** LA BANCARIA, antigua y seria, paga el mejor precio del día, compra y paga en efectivo. Pídanos pasar de almacén, oro, relojes, alhajas, etc. Nadie acepta con o sin edificio. Ad. todo su interior. Rivadavia 2515. **La Moderna.** Cabello.

**ORO** pag. de $ 1.50 cent. $ 3.20 el gr., plata, relojes, alhaj. en efectivo. Pasen por Rivadavia 2515: **La Moderna.** Cabello.

**$ 5.50 EL GRAMO**
**LE PAGARAN POR SU ORO Y PLATINO**
**LAMBERTO y BARRANCO**
DESDE 1905 — SOLIDEZ
SARANDI 131 U. T. (41), Cupo 7463
Y la casa nunca fué cerrada.

**ORO** COMPRO hasta $ 5.00 el gramo. LA SUIZA, Entre Ríos 376.

**ORO** compro, 16 k. $ 3.10. Boletas de oro para hoy. Pasen Avda. Callao 1, Carro Obligado 1 y Cabildo 2125.

**ORO** compro, Paso hasta $ 4.50 el gramo. Rivadavia 2142 (FRENTE PLAZA FLORES) y Cabildo 2125.

**$ 6 EL GRAMO ORO**
Compro **ALHAJAS**
Objetos de arte y varios
**"EL COLONIAL"** — Suipacha 650
PAGO EL MAXIMO

**ORO** solitarios compro. Oro tipo Inglés $ 4.80. Gabinete para ver y vender. Sarmiento 317.

**ORO** compro, pago el mejor precio. Consulte antes de vender en otro lugar. Pasen hoy mismo o cualquier día por el año 15 k. y el cash. Paseo Colón 1251, 1er. piso. Fábrica de Alhajas, Moreno 1715.

**ORO** Compro al más alto precio del día. CASABLO, Cabildo 2125. San Juan 3274.

**MAS** que ayer pago hoy y mañana. Fábrica de alhajas. Cerro 414.

**48. Compra-venta de Negocios**
Pequeña pensión, situación inmejorable, totalmente amueblada, hall, comedor, 8 dormitorios, salón, cocina, baño, $ 100, seña. Libres, $ 2.500, al contado. Avda. de Mayo 1353, 1er. piso (U. T. 33 - 4967).

**49. Varios**
Al contado compro cualquier cantidad de mercaderías y ramos generales, comercios en general, fondos de comercio, completo y pago los derechos de Aduana en el acto. Dirigirse: Rivadavia 1750, U. T. 45 - 0763.

Pudiera su familia contra la delincuencia, educando su perro con el experto Mr. Hilton Smith, 1870. Rivadavia 1750. habiendo trabajado en la Policía, Palacio y Cárcel Federal. Pago honorarios. Consulte Hester. Charcas 1660.

Vendo un perro, 60 años, inteligente, buena cuidando, cazar, entiende una señal, fiel, $ 25 a 30 días. Curioso. A. M. Ituzaingó 284.

**LENA** descarto, para especial cocinar, $ 22 leña. Quinchos, $ 20. Carbón, $ 20. Ramas, $ 10. Pedidos: Rivadavia 6000, 6100, 6200. Sin intermediarios. Actual.

Calefones y cocinas a gas, nafta y kerosene, nuevos y usados, muy baratos. Rioja Lucha. Pers. 528.

La mejor marca "Olivetti", fábrica italiana de máquinas de escribir y aritmética. Rivadavia 1750. Agencia Acevedo. U. T. 33 - 2228. Ultimo pedamento a suspensión.

**Varios**
Agencia de casamientos legal, reserv. Ultrasecreto. R. Peña 1068. U. T. 41-0082.

**Lotería Nacional**
1 y 8 de JUNIO, $ 100.000 y 50.000 Enero, $ 24.80 y $ 12. Diciem., $ 84.— Cons. Cumbreras, 8 31. Casa de la Suerte. DRIGUEZ, (Vendedores de 70 grandes). Rivadavia 1750. Agencia Acevedo.

ESTUFAS a kerosene y eléctricas, cocinas nuevas, a saldo. Cocina gas, estufa, calefones, nuevos. Rioja Lucha. Martín 624.

**MOTORES ELECTRICOS**
**CASA YASINOVSKY.** Alquilo, vendo, cambio motores eléctricos, motores a vapor y nafta, bombas, ventiladores, grupos electrógenos, máquinas para hielo, carbones para soldar, electrodos. Piedras 1211, 2o. p. Dto. 1. Pago precios a BELGRANO 611. U. T. 33-7612.

**50. Compra-venta de Ropa y Objetos Usados**
CALDAS, compro muebles oficina y casa, objetos varios, cajas de hierro. U. T. 33-3437.

**51. Personas Buscadas**
María Juárez, radicada en Marcos Paz 528, Tucumán, pasen conocer el nuevo Centro de Ropas Hecha Argañaraz para señoras y caballeros.

Carmelo Sosa, arg., de 22 años, con domicilio en Agustín Caraffa 835, Bs. Vicente López, se ruega pase por casa de su hermano José Maeta, de 25 años de edad, en Tucumán 1660, Contiene dinero. Hace 3 de Febrero 385, Caseros.

José Joaquín Larrosa, que salió de Quequén el día 29 de septiembre 1930, para Buenos Aires, en el vapor "Rosario", entre Rivadavia y Catamarca (Concordia).

Nicolás D'Alonso, desea saber el paradero de su primo José Bonfiglio, que se fué de Capilla del Señor, Pcia. de Bs. As., hace cinco años, ignorando sus actuales condiciones. Agradecerá cualquier noticia que se le suministre. Dirigirse: Nicolás D'Alonso, Capilla del Señor, Pcia. de Bs. As.

Dionisia Rodríguez, desea saber de la madre o hermanos, que viven en Cañada de Gómez, Santa Fe. Informes: Rivadavia 6000, Sección 2a.

Se desea saber paradero Tomás Pablo Caro, lo busca su madre Justina Díaz Colombres 61, arg.

Se desea saber paradero de Amira Díaz Gómez, la busca su prima Silvestra Díaz Rosas. Rivadavia 6000, Sec. 2a.

**52. Extravíos y Hallazgos**
Reloj de oro, brillantitos en la tapa, inicíales R. R., con tiuvero, esl. comentario del Oeste y alrededores. Buena gratificación Cangallo 3544.

**53. Oficios Para la Mujer y el Hogar**
Bue secciones de corte y confección. Corte, Prov. 1040. Confección, Prov. 1040. Sr. Cabildo 4357. Agustín Alvarez 2462 Flores.

**54. Máquinas de Coser y Escribir**
A precios de gran ocasión líquido máquinas Singer, overturnes, bobinas. Corrientes 3535.

**56. Plantas y Flores**
Frutales injertados de 2 años, de diferentes clases, a $ 1.50 cada uno, especialmente medicinal. Para venta y tratar: Rivadavia 1750, U. T. 45 - 0763.

**57. Manicuras, Pedicuros y Masajistas**
472 Río Bamba, manic. luv. 10 sol.

1031 Achupallas, manic. at. de 10 en adel. Tel. Avenida 2191.

Esmeralda 928, manic. 10 sol. c. h.

1040 Suipa, manic. luv. 10 sol. c. dom. Tel. Retiro 2591, salón. 500.

Pavón 1360, man., ant. Tacuarí 1478.

Manic. D. Cangallo 2212, casa part. 10 sol.

Castelli 281, manicur. ljven. 10 sol.

242 Río Bamba, manicuras jóvenes atienden de 10 en adel.

Manic. dom. Tel. Rivadavia 2191, antes R. Peña 250

San José 127, manicuras, antes Sgo. del Estero.

**58. Animales Domésticos**
Vendo partida huevos del Iris, procedencia U. T. 37-3848

Vendo palomos buchonas y mensajeros. Belgrano 2441, todos claros. Domingo 3449, U. T. 51-2464.

Vendo un puma domesticado, de un año. Belgrano 2441, todos claros.

**59 Bancos**
BANCO DE ITALIA Y RIO DE LA PLATA. Fundado en 19 de agosto de 1872. Capital realizado $ 40.000.000 m/n. Casa Matriz Sucursales. En Bahía, en la Capital Federal y en todas las Provincias. Casa Matriz: Bartolomé Mitre 434-448. Buenos Aires.

NUEVO BANCO ITALIANO
Fundado en 1887
CASA DE AHORROS
A partir del 1o. de Octubre — de acuerdo a la autorización del señor Interventor en el Banco — se pagará un interés de 2 % anual sobre saldos mayor suma ..... octubre 1933

**Convocatorias y Asambleas**
**INSTITUCION COOPERATIVA DEL PERSONAL DE LOS FF. CC. DEL ESTADO Ltda.**
Convocatoria a la Asamblea General ordinaria Año 1934. Asamblea General ordinaria para el día 3 de Junio de 1934 a las 21 horas en el Salón de Actos de la Institución Cooperativa del Personal de los FF. CC. del Estado Ltda. Rivadavia 1750 para tratar la siguiente
ORDEN DEL DIA:
1o. Designación de la comisión de Poderes.
2o. Consideración de la Memoria y Balance del Ejercicio 1933.
3o. Elección de los siguientes autoridades: Presidente para el período 1934-36 (Art. 21 del Estatuto).
Un vocal-suplente, por un año, correspondiente al Distrito 4.
Un vocal-titular, para el período 1934-36, en reemplazo del señor Ramón Ramírez, que renuncia, procede al Distrito 8.
Un vocal-suplente, por un año, correspondiente al Distrito 8.
Un vocal-titular, por el período 1934-36, en reemplazo del señor Ramón Ramírez, que renuncia, procede al Distrito 8.
Un vocal-suplente, por un año, correspondiente al Distrito 8.
Un vocal-titular, por el período 1934-36, correspondiente al Distrito 10.
Un vocal-suplente por un año, correspondiente al Distrito 10.
Un vocal-suplente por un año, por el Distrito 6.
Un vocal-suplente por un año, correspondiente al Distrito 7.
Un vocal-titular, por el período 1934-36, correspondiente al Distrito 9.
Un vocal-suplente por un año, correspondiente al Distrito 9.
Un vocal-titular, por el período 1934-36, correspondiente al Distrito 11.
Un vocal-suplente por un año, correspondiente al Distrito 11.
Un vocal-titular, por el período 1934-36, correspondiente al Distrito 12.
Un vocal-suplente por un año, correspondiente al Distrito 12.
Un vocal-titular, por el período 1934-36, correspondiente al Distrito 13.
Un vocal-suplente por un año, correspondiente al Distrito 13.
Un vocal-titular, por el período 1934-36, correspondiente al Distrito 14.
Un vocal-suplente por un año, correspondiente al Distrito 14.
Un vocal-titular, por el período 1934-36, correspondiente al Distrito 15.
Un vocal-suplente por un año, correspondiente al Distrito 15.
Un vocal-titular, por el período 1934-36, correspondiente al Distrito 16.
Un vocal-suplente por un año, correspondiente al Distrito 16.
Un vocal-titular, por el período 1934-36, correspondiente al Distrito 17.
Un vocal-suplente por un año, correspondiente al Distrito 17.
Un vocal-titular, por el período 1934-36, correspondiente al Distrito 18.
Un vocal-suplente por un año, correspondiente al Distrito 18.
Un vocal-titular, por el período 1934-36, correspondiente al Distrito 19.
Un vocal-suplente por un año, correspondiente al Distrito 19.
Un vocal-titular, por el período 1934-36, correspondiente al Distrito 20.
Un vocal-suplente por un año, correspondiente al Distrito 20.
Un vocal-titular, por el período 1934-36, correspondiente al Distrito 21.
Un vocal-suplente por un año, correspondiente al Distrito 21.
Un vocal-titular, por el período 1934-36, correspondiente al Distrito 22.
Un vocal-suplente por un año, correspondiente al Distrito 22.
Un vocal-titular, por el período 1934-36, correspondiente al Distrito 23.
Un vocal-suplente por un año, correspondiente al Distrito 23.
Un vocal-titular, por el período 1934-36, correspondiente al Distrito 24.
Un vocal-suplente por un año, correspondiente al Distrito 24.
Un vocal-titular, por el período 1934-36, correspondiente al Distrito 25.
Un vocal-suplente por un año, correspondiente al Distrito 25.
Un vocal-titular, por el período 1934-36, correspondiente al Distrito 26.
Un vocal-suplente por un año, correspondiente al Distrito 26.
Un vocal-titular, por el período 1934-36, correspondiente al Distrito 27.
Un vocal-suplente por un año, correspondiente al Distrito 27.
Un vocal-titular, por el período 1934-36, correspondiente al Distrito 28.
Un vocal-suplente por un año, correspondiente al Distrito 28.
Un vocal-titular, por el período 1934-36, correspondiente al Distrito 29.
Un vocal-suplente por un año, correspondiente al Distrito 29.
Un vocal-titular, por el período 1934-36, correspondiente al Distrito 30.
Un vocal-suplente por un año, correspondiente al Distrito 30.
Un vocal-titular, por el período 1934-36, correspondiente al Distrito 31.
Un vocal-suplente por un año, correspondiente al Distrito 31.
Un vocal-titular, por el período 1934-36, correspondiente al Distrito 32.
Un vocal-suplente por un año, correspondiente al Distrito 32.
Un vocal-titular, por el período 1934-36, correspondiente al Distrito 33.
Un vocal-suplente por un año, correspondiente al Distrito 33.
Un vocal-titular, por el período 1934-36, correspondiente al Distrito 34.
Un vocal-suplente por un año, correspondiente al Distrito 34.
Un vocal-titular, por el período 1934-36, correspondiente al Distrito 35.
Un vocal-suplente por un año, correspondiente al Distrito 35.
Un vocal-titular, por el período 1934-36, correspondiente al Distrito 36.
Un vocal-suplente por un año, correspondiente al Distrito 36.
Un vocal-titular, por el período 1934-36, correspondiente al Distrito 37.
Un vocal-suplente por un año, correspondiente al Distrito 37.
Un vocal-titular, por el período 1934-36, correspondiente al Distrito 38.
Un vocal-suplente por un año, correspondiente al Distrito 38.
Un vocal-titular, por el período 1934-36, correspondiente al Distrito 39.
Un vocal-suplente por un año, correspondiente al Distrito 39.
Un vocal-titular, por el período 1934-36, correspondiente al Distrito 40.
Un vocal-suplente por un año, correspondiente al Distrito 40.
Un vocal-titular, por el período 1934-36, correspondiente al Distrito 41.
Un vocal-suplente por un año, correspondiente al Distrito 41.
Un vocal-titular, por el período 1934-36, correspondiente al Distrito 42.
Un vocal-suplente por un año, correspondiente al Distrito 42.
Un vocal-titular, por el período 1934-36, correspondiente al Distrito 43.
Un vocal-suplente por un año, correspondiente al Distrito 43.
Un vocal-titular, por el período 1934-36, correspondiente al Distrito 44.
Un vocal-suplente por un año, correspondiente al Distrito 44.
Un vocal-titular, por el período 1934-36, correspondiente al Distrito 45.
Un vocal-suplente por un año, correspondiente al Distrito 45.
Un vocal-titular, por el período 1934-36, correspondiente al Distrito 46.
Un vocal-suplente por un año, correspondiente al Distrito 46.
Un vocal-titular, por el período 1934-36, correspondiente al Distrito 47.
Un vocal-suplente por un año, correspondiente al Distrito 47.
Un vocal-titular, por el período 1934-36, correspondiente al Distrito 48.
Un vocal-suplente por un año, correspondiente al Distrito 48.
Un vocal-titular, por el período 1934-36, correspondiente al Distrito 49.
Un vocal-suplente por un año, correspondiente al Distrito 49.
Un vocal-titular, por el período 1934-36, correspondiente al Distrito 50.
Un vocal-suplente por un año, correspondiente al Distrito 50.
Un vocal-titular, por el período 1934-36, correspondiente al Distrito 51.
Un vocal-suplente por un año, correspondiente al Distrito 51.
Un vocal-titular, por el período 1934-36, correspondiente al Distrito 52.
Un vocal-suplente por un año, correspondiente al Distrito 52.
Un vocal-titular, por el período 1934-36, correspondiente al Distrito 53.
Un vocal-suplente por un año, correspondiente al Distrito 53.
Un vocal-titular, por el período 1934-36, correspondiente al Distrito 54.
Un vocal-suplente por un año, correspondiente al Distrito 54.
Un vocal-titular, por el período 1934-36, correspondiente al Distrito 55.
Un vocal-suplente por un año, correspondiente al Distrito 55.
Un vocal-titular, por el período 1934-36, correspond

**Don Jacobo en la Argentina** por Cliff Sterrett

UNA VIDA ALEGRE




**La Juventud de Búffalo Bill** por O'Neill

UNA PARTICULAR BIENVENIDA




**Lo Llaman Burbuja** por Ad Carter

UNA BUENA ACCION




## LO CURIOSO DEL MUNDO




PUESTO QUE DOS POLOS NORTE se rechazan mutuamente y los polos opuestos se atraen, los chinos y los franceses tienen razón en llamar "polo sur" la punta de la aguja de la brújula que indica el Norte.

**El Ratón Mickey** Cayó en la trampa por Walt Disney




**Los Líos de Espaguetti y Dedalito** Un viejo tereo por Segar




**Breves Tragedias de la Vida Moderna** El importe de los premios por Jimmy Murphy




**Don Codeguín el Fiambrero** Por los managers no hay interés por Milt Gross




**Don Gil A. Cuadros** Una ilusión óptica por Dibbie




**Pochito Quiere Saber** Los cánticos de Navidad por Pim




**Tucutá** La esperanza frustada por J. Carver Pusey



# Se Tragó la Primera Actriz ☆ Un Arbol Místico ☆ El Triunfo de Racing



TRAGONA. — Esta es una escena de la nueva película de Frank Buck, titulada "Wild Cargo". Pero la aventura no se crea que va de broma. El pitón se ha tragado un marranito de verdad que había sido amaestrado para actuar en la cinta y que lo menos que pensaba era que iba a terminar en esta forma su carrera artística



CONIFERAS. — Una espléndida vista nocturna del Nahuel Huapí, tomada durante una noche de luna. Las coníferas elevan sus ramas como torres de catedrales góticas

Foto de Francisco Grima, Chubutela.



CATAMARCA. — Un par de ruedas enormes, media docena de palos entrecruzados; dos bueyes calmos y meditabundos: he aquí una carreta de Catamarca



EL TRIUNFO DE RACING. — He aquí una escena del partido jugado entre los teams de Racing y Boca Juniors, cuyo resultado constituyó el acontecimiento deportivo local del día. El último equipo fué derrotado en forma concluyente. Perdió por tres tantos a cero. El grabado nos muestra una jugada entre Sánchez, de Boca Juniors, y Scarcella, de Racing



AL PRINCIPIO. — Estas sonrientes chicas constituían la barra femenina de Boca Juniors durante el partido de ayer. Como se ve, están plenas de entusiasmo y confianza. Pero al final del encuentro seguramente no tenían la misma cara



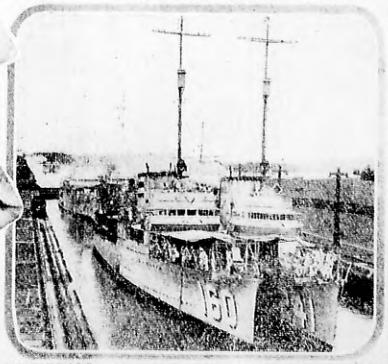
POR EL AIRE. — En las maniobras de la escuadra norteamericana en el Caribe también intervino una numerosa dotación de aviones. Aquí vemos una escuadrilla realizando exploraciones sobre Quantico, base principal de las fuerzas yanquis en la zona en que se desarrollaron los ejercicios



LUJO. — Pero el porteño, cuando se trata de vestir, no le importa la crisis. Por eso no es de extrañar que se Eor", y está instalada en Sarmiento 726



Triunfadoras Estas hermosas chicas son las "soeurs" Boyer, que triunfaron en los escenarios de París y ahora conquistan admiradores en la "Boite a Matelots" del Tabarís



CON CUIDADO. — Escena tomada durante el paso por el canal de Panamá de los buques de la base del Pacífico que intervinieron en las maniobras navales realizadas por la escuadra norteamericana en el mar Caribe. La travesía se realiza con gran cuidado para no chocar con las esclusas

## ALGO sobre ALGUIEN

*Filosoficula*

EL hombre estaba cansado de q las cosas le salieran mal. L los negocios de dinero había p dido el suyo: en los de amor había sufrido como un burro por cuan mujer encontró a su paso, y en trato con los hombres fué el q recibió las órdenes con la cab gacha y el corazón mordido por celebra amarilla de la humillac Por todo lo cual decidió vende alma al Diablo. Lo llamó y el D blo, muy cortés, vino en seguid —¿Qué quieres?

—Quiero, a cambio de mi al que me vaya bien en amor, d y poder.

El Diablo sonrió y dijo:

—Sea.

Y así fué. La mujer que m hiciera sufrir y a quien el am locamente, vino a ofrecérsele su hado vivió dichosa. Pero a p de que aquello era la realiza de su gran sueño, no se sintió fe

Entonces planeó un gran regr y éste resultó tan bien que él q ná cuanto quiso y cuantos inter nieron en el sacaron su buena jada. Pero él no se sintió feliz.

—Me queda el poder, se dijo entró en la lucha política. Trin fácilmente y llegó a la más a magistratura del país. Ya exalta al gobierno, no tuvo que repri una sola revolución, ni que clausurar un diario, ni que anular un intervención: no tenía oposición el pueblo lo aclama y aplaude todos sus actos. Pero él no se sin feliz.

Cuando expiró el plazo convenido y el Diablo vino a reclamar lo suyo, le dijo:

—Dime, ¿por qué habiendo obtenido todo lo que deseaba no fuí feliz?

—Y el Diablo le dijo:

—Esa es mi trampa. Te dí amor de la mujer que amabas, p ro la hice tan feliz que nunca derramó una lágrima; te dí el éx en los negocios, pero sin que tu fortuna constituyera la ruina de nadie, y por fin te entregué las rie das del poder, pero no te dí la ocasión de empuñar el látigo.

El hombre agachó la cabeza y se hundió sin chistar en los infiernos

## ¡PELIGRO!

QUIEN con médicos anda no irá muy lejos. — REFRAN MALAYO.

## LAS SONAMBULAS

EN la ciudad donde nací vivían dos mujeres, madre e hija, que caminaban dormidas.

"Una noche, mientras el silencio envolvía el mundo, madre e hija, dormitando, aunque dormidas, se encontraron en medio de un jardín de brumas.

"Y la madre habló, y dijo: "Y, fin, al fin, mi enemiga! ¿Tú, destruiste mi juventud, que estiste en tu vida sobre las ruinas de mi vida..., quién podría contarte?"

"Y la hija habló, y dijo: "Y mujer odiosa, esclava y vieja! ¡No te interpones entre mí y mi libre voluntad! ¡No quisiera que mi vida fuese un eco de tu propia vida mal cida! ¡Quién te viese muerta!"

"En este momento cantó el gallo y ambas mujeres despertaron. Y madre dijo llorando: "Eres mi amor más?" Y la hija apretó tiernamente: "Yo soy, mi alma!"

KAHLIL GIBSAN, ¡Poeta persa!...

## Imagen Espantosa de la Muerte

Imagen espantosa de la muerte. Nueva cruel, no tengas más mi pensamientos errantes, el dulce sueño cansado sólo de mi ardiente sueño.

Ahora ya no temo tu amargo fuerte de gris y de sombra, ni el frío beso en el de tu mirada, ni que temblando vea partir mi ser.

El sino va al porvenir sumiso, pulsar con furia mi pecho abierto y al sollozando sierra el hierro agudo.

El sino cae mancha desdichada, con llave falsa a mi vivaz ímpetu y dobla al amor sus puertas eternas.

Imperio Leonardo de ARGENSIO.

## ¡Admirable Teoria!

EL precio debe remunerar el servicio del negociante que atiende mercancía. No hay necesidad que remunere el trabajo de quien lo produjo. El trabajo en sí mismo tiene poco valor. Apenas el indispensable para que el trabajador siga trabajando. — M. LOBESTEIN.

## Casados y Solteros

EL célibe busca una mujer para combatir la soledad; el hombre casado busca la sociedad para evitar el "tete-a-tete".

P. DE VARENNE

## Anécdota

LEON se conduce tan brillantemente en un combate contra los alemanes, que el general le llama a su presencia y le dice:

—León, te has portado como un bravo, y voy a recompensarte. ¿Cuál prefieres, la cruz de guerra o cien francos?

—Perdóneme usted, mi general, pero quisiera hacer una pregunta.

—Di.

—¿Cuánto cuesta una cruz de guerra?

—Cinco francos.

—Bien, pues entonces déme usted los cien francos.

• • •




La clienta imprevista. — Yo, en el contrario. Quisiera engordar un poco.