El Radicalismo no Votaría Una Ley Contra la Prensa, Dice el Dr. Güemes

(INFORMACION PAG. 3)

ESTOS SON LOS DEMOCRATAS AUTENTICOS QUE, CONSECUENTES CON LA TRADICION DE LIBERTAD ARGENTINA, NO SE COMPLICARON AYER EN EL SENADO CON LA INICIATIVA FASCISTA DE AMORDAZAR AL PERIODISMO

PALACIOS

"Tengo el instinto de la libertad que vincula poderosamente a la tradición de la patria. Desde antes de la emancipación en la Colonia aparecen ya los criollos inquietos y perturbadores pletóricos de vehemencia y dominados por la pasición de la libertad.

"¡Esa es nuestra tradición y la llevamos en la sangre!

"En otros países, con un espíritu más reflexivo, se ha defendido también la libertad".

CANTONI

"Aquellas generaciones, anteriores a 1916, fueron liberales y no reaccionarias. Contribuyeron a ampliar las libertades para todos los hombres que habían nacido y que vivían en el país, y jamás pensaron en restringirlas. No estimularon el odio al extranjero, ni el chauvinismo desenfrenado, ni envolvieron a sus gobiernos en la atmósfera ultramontana con que lo hacen aquellos que pretenden ser sus sucesores. Un proyecto de esta índole los hubiera llenado de asombro.

BRAVO

El Dr. Mario Bravo votó en contra del despacho de la Comisión. Aunque no habló en el reciente debate, su opinión es conocida y se publicó en CRITICA, donde el senador por la Capital dijo:

"No he intervenido en los trabajos de la comisión que ha preparado el proyecto de ley de imprenta y seguiré, por lo tanto, las opiniones en disidencia que tiene expresadas mi compañero en el Senado, doctor Palacios, miembro de la Comisión.

ROCA

El vicepresidente de la República, Dr. Julio A. Roca, no presidió la sesión en que el Senado sancionó el proyecto de ley llamado de "amparo" de prensa. Su tradición liberal y democrática es por demás conocida y en esta circunstancia ha salido indemne de este atentado contra la libertad de pensamiento.

La ausencia del Dr. Roca de las dos últimas sesiones del Senado, por demás sintomática, ha sido observada con agrado por la opinión sana del país.

PORTO

"Esta ley, de sancionarse, va a constituir, indiscutiblemente, un arma que será esgrimida para restringir la libertad de imprenta. Y los señores senadores que la propician han pensado, acaso, en las consecuencias graves que puede tener la sanción de esta ley, si ella fuera adoptada por las provincias, en manos de gobernadores que se entusiasman con el ejercicio del poder, y que la pueden utilizar para amordazar la prensa que le ataca o critica sus actos?"

EGUIGUREN

"Lo que se siente, como lo que se alcanza a percibir por todas partes, porque es lo que se exterioriza, es una verdadera reacción producida por este proyecto, completamente reaccionario.

"El Círculo de la Prensa, entidad prestigiosa, que reúne en su seno a todos los periodistas, ha manifestado su franco repudio. Todos los diarios, dentro de la clasificación por él enunciada, todos, tanto los serios, los dignos, los respetables, los independientes y los restantes, unánimemente, están en contra del proyecto

LAURENCENA

El Dr. Eduardo Laurencena hizo honor a la tradición política de los hombres de su partido y de su provincia, votando en contra del proyecto de ley de "amparo". Como en el caso de los representantes socialistas, el Dr. Laurencena no fundó su voto, por haberlo hecho en representación de su sector político el doctor Eguiguren, en la forma clara y terminante que es conocida.

Cabe destacar además que, cuando los señores senadores abandonaron el recinto, el Dr. Laurencena permaneció en su banca.

CORREA

"Esto es lo que va a ocurrir con la ley de amparo a la prensa, porque no hay sino un derecho teórico de prensa.

"Yo estoy de acuerdo con la Comisión en que ni el Congreso ni las provincias pueden restringir la libertad de imprenta. Yo lo que le reprocho a la Comisión es la inconsecuencia de haberla restringido con este proyecto".

"Las leyes de prensa, con gobiernos autoritarios, son autoritarias; con gobiernos demasiado conservadores, son conservadoras."

El Valor Oficial del Peso Argentino

Cotizaciones de Giros Telegráficos

	Anterior	Hoy	Camb.lib.
100 dólares	342.48	342.42	376.70
1 libra esterlina	17.15	17.15	18.85
100 francos franceses	22.87	22.87	25.15
100 pesetas	47.40	47.39	52.05
100 liras italianas	29.75	29.74	32.70
100 $ uruguayos	s/c.	s/c.	s/c.

Mercado de Cereales a Término

(PRIMERA RUEDA)

		Anterior	Hoy
TRIGO	Octubre	6.73	6.76
MAIZ	"	6.56	6.67
LINO	"	13.10	13.16

El Tiempo: Mínima: 8.°7 a las 1.4 horas. Temperatura: 11.°7 a las 10; 12.°7 a las 15. Pronóstico: Nublado y frío.

Crítica

DIOS ME PUSO SOBRE VUESTRA CIUDAD COMO A UN TÁBANO SOBRE UN NOBLE CABALLO PARA PICARLO Y TENERLO DESPIERTO (SOCRATES)

5a EDIC. PARA TODO el PAIS

38 PAGINAS EN TRES SECCIONES

Inclusive un Suplemento Multicolor Para Niños

Setiembre 19 de 1934 — El Diario de Buenos Aires Para Toda la República — Año XXII - No. 7339

LITVINOFF PIDIO GARANTIAS PARA LOS HOMBRES LIBRES DEL SARRE

Los Sobrevivientes del Himalaya Han Regresado a Berlín

(Agencia Havas)

BERLIN, 19. — Arribaron a Munich los sobrevivientes de la expedición al Himalaya, los cuales manifestaron que los resultados científicos obtenidos son de suma importancia.

Declaró Mr. Young

Proveían de Armas a Machado y a sus Opositores

(Especial para CRITICA)

WASHINGTON, 19. — Esta tarde, ante la comisión senatorial se estudiaron las actividades en Sud América de la Federal Laboratories Incorporated.

Comparece Mr. Young

El primer testigo que compareció, John W. Young, presidente de la empresa, dijo que los negocios en el exterior de la compañía aumentaron en un diez por ciento durante el año pasado, principalmente por las ventas realizadas en Cuba.

La Federal Laboratories fabrica, entre otros productos, bombas destructivas para aviación, gases, granadas, sub-ametralladoras y fusiles y balas para artillería.

Actividades en Sudamérica

Antes que comenzase la sesión, los componentes de la comisión habían manifestado al corresponsal que los vendedores de la Federal Laboratories habían trabajado activamente en Sud América, agregando que sus gestiones en el Brasil, Argentina y otros países serán especialmente estudiadas.

Se asegura que uno de los agentes de la Federal Laboratories, Mr. Jonas, también es agente de la Remington Arms.

La venta de ametralladoras

Mr. Young declaró que durante todo un año poseyó los derechos de venta de las ametralladoras Thompson y que, además, vendía las piezas de repuesto en representación de la Colt Company.

Efecto de los gases

El senador Bonnen preguntó:

"¿Cuál es el efecto de los gases lacrimógenos sobre los huelguistas afectados por falta de nutrición?"

La respuesta de Mr. Young fué:

"Los efectos son mucho menores que el efecto causado por balas de plomo".

Mr. Young admitió que en 1932 había vendido y embarcado armas al gobierno de Gerardo Machado, mientras discutía la venta de armas a los partidarios del coronel Mendieta.

Tratóse la Cuestión del Chaco en la Liga

Barthou Manifestó que el Prestigio de la Liga no Ganará Gran Cosa si no se Soluciona ese Conflicto

LOS PAISES QUE NO SE INCORPORARON

(United Press)

GINEBRA, 19. — El Consejo de la Liga de las Naciones trató hoy la cuestión del Chaco.

Los representantes de Francia y de la Gran Bretaña, reclamaron que se apresure la solución del conflicto boliviano-paraguayo y que se ejerza nueva presión sobre las naciones que hasta ahora no hayan aceptado la aplicación del embargo a los armamentos destinados a los beligerantes.

BARTHOU

El prestigio de la Liga será desmerecido

Después el Consejo resolvió pasar la cuestión a la Asamblea, haciendo uso de la palabra, el representante de Francia, señor Barthou, quien manifestó lo siguiente: "Debe llegarse a una solución, pues el postergar esta cuestión, probablemente no aumentaría el prestigio de la Liga".

Los países que aun no se han adherido al embargo de armas

Agregó que el hecho de que ciertos estados no hayan aplicado el embargo, coloca a Francia en una situación difícil.

El Lord del Sello Privado de la Gran Bretaña, capitán Anthony Eden, estuvo de acuerdo con los conceptos formulados por el señor Barthou, diciendo: "Estoy de acuerdo con el señor Barthou con respecto a que no es agradable la posición en que se encuentran colocados aquellos países que han entrado en el embargo, si todos los demás países que faltan incorporarse, no participan: "Ha llegado el momento de adoptar una decisión sobre esa disputa, la cual ha durado ya, demasiado tiempo".

Lo que dijo el representante boliviano

El representante boliviano, doctor Costa Du Rels, se declaró satisfecho de la declaración formulada por el delegado italiano, señor Aloisi, diciendo que Italia creía que el embargo solamente debería aplicarse de acuerdo con el Convenio por cuya razón era necesario que la Liga designase al país agresor.

A. EDEN

El embargo, dice, sería ilegal e injusto

Reafirmando que el embargo es ilegal e injusto, el doctor Costa Du Rels, declaró que el embargo prolongará la guerra en vez de acortarla.

Hizo observar que Bolivia es una nación encerrada en medio del continente, mientras que el Paraguay tiene acceso al mar a través de los ríos, lo que facilita evadir el embargo.

"El embargo —dijo— da a nuestro adversario la esperanza, si puede demorar la solución, de que podrá quebrantar nuestra resistencia".

El representante paraguayo doctor Caballero Bedoya, negó que el Paraguay no objete el embargo a causa de serle favorable porque su situación geográfica le permitirá evadirlo. "El embargo —dijo— está siendo concluído con laudables fines humanitarios que nosotros consideramos que no tenemos derecho a objetar".

Un Muerto y Nueve Heridos Resultaron en un Accidente

(United Press)

GUAYAQUIL, 19. — En una formidable colisión entre un tren de pasajeros y un autobús imperial, ocurrido cerca de Ambato, en un punto denominado Atocha, han muerto 5 personas y hay 17 heridos graves.

El autobús resultó destrozado y el tren se descarriló.

Los muertos fueron llevados a un anfiteatro en camiones, sepultándoseles luego.

El senador Naula y el diputado Díaz Granados resultaron ilesos.

El Primer Saludo

EMBAJADOR DEL PUÑO AMERICANO

DESDE LO ALTO de la armazón metálica, alzándose por sobre los techos de la ciudad, Tommy Loughran saluda entusiastamente a Buenos Aires, cuyo palpitar multiforme aun no conoce. Tommy Loughran se siente, sin embargo, confortado al abarcar con la mirada los horizontes de la urbe, que le recuerdan los de las ciudades de su patria, donde se incubó su extraordinario prestigio pugilístico. Este saludo del campeón es sólo el anticipo para su presentación del 6 de octubre, en el vasto escenario del Luna Park

La Liga Prepara el Plebiscito Próximo

El Delegado Soviético Pidió También Garantías Para los Socialistas de Dicho Territorio

(United Press)

GINEBRA, 19. — El Consejo de la Liga de las Naciones se reunió en sesión pública a las 11.15 a. m. asistiendo por primera vez el jefe de la delegación soviética, señor Litvinoff.

LITVINOFF

Piden garantías para los comunistas que se hallan en el Sarre

(United Press)

GINEBRA, 19. — El Consejo de la Liga de las Naciones reunido en sesión privada, discutió los arreglos para la realización del plebiscito del Saar.

Los Soviets están interesados en que se asegure la protección necesaria a los socialistas y comunistas de dicho territorio.

La policía vigila estrechamente a la delegación soviética

La policía estableció un cordón de vigilancia frente al local donde se reune el Consejo, para guardar la llegada de los representantes rusos, señores Litvinoff y Rosenberg.

La bienvenida a Litvinoff

(United Press)

GINEBRA, 19. — En el Consejo de la Liga de las Naciones reunido esta mañana a las 11.15 horas bajo la presidencia del señor Benes, ministro de Relaciones Exteriores de Checoeslovaquia, además de Litvinoff, tomaron asiento los representantes de Chile y de Turquía, nuevos miembros no permanentes, señores Rivas-Vicuña y Twefik Rushdi Bey, respectivamente, quienes también por primera vez intervienen en el alto cuerpo ejecutivo de la Liga.

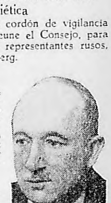

BENES

Saludo a Chile

El presidente Benes, saludó a los nuevos miembros del Consejo y al dar la bienvenida al representante chileno, dedicó un recuerdo al doctor Villegas destacando la labor realizada en la Liga, especialmente en la cuestión Danzig.

(MAS INFORMACION EN LA PAG. 6)

La Unica Sanción

Diez y seis miembros del Senado de la Nación formalizaron ayer con la sola fuerza de sus votos, un proyecto que la opinión pública había repudiado, que es írrito a la Constitución y que quiebra la honrosa tradición que en materia de libertad de pensamiento tenía nuestro país.

Han cargado con la triste gloria de esa sanción los señores:

Serrey Carlos
Landaburu Laureano
Sánchez Matías
Santamarina Antonio
Castillo Ramón S.
Galíndez Francisco
Campos Rudecindo
Lubary Juan J.
Ceballos Mariano P.
Vidal Juan R.
Bruchmann Carlos A.
López Peña Lucio
Rothe Guillermo
Vera Cruz
Arenas Mario
Arancibia Rodríguez

Enemigos del periodismo como se han declarado — del periodismo que contribuyó benévolamente a elaborar la personalidad política de muchos de ellos — es de esperar que ningún órgano de la prensa argentina volverá a mencionarlos, ni por casualidad, en sus columnas.

Será la única sanción.

(Amplia Información, Pág. 3)

Hoy

—Pasó el engendro.
—Masa contra inteligencia.
—El discurso de Litvinof
—Verdún chaqueño.
—Italia será un campamento.
—Homicidas septuagenarios.
—Acreedores del mundo.
—Hablaron los empleados.

CONDENADA por la opinión y destruída en el debate, la ley contra la prensa fué salvada por el número. Salvada, no; alijada, sí. Porque ha sido el peso muerto de un cadáver legislativo lo que fué echado ayer desde el Senado sobre la Cámara de Diputados. Ahí va eso.

COMPARAR y valorar. Votaron en defensa de la libertad de prensa los siguientes senadores: Palacios, Bravo, Correa, Laurencena, Porto, Cantoni y Eguiguren. Sostuvieron el engendro liberticida los senadores Sánchez, Landaburu, Santamarina, Castillo, Campos, Ceballos, Lubary, Vidal, Bruchman, López Peña, Rothe, Vera, Arenas, Galíndez, Serrey y Arancibia Rodríguez.

CIEN MIL pesos votó el Senado en la misma sesión para la Comisión Nacional de Bibliotecas Populares. Debe ser un subsidio destinado a sufragar los gastos de distribución de las obras completas de los diez y seis senadores que votaron la ley de amparo a la prensa.

"PARA TODOS nosotros, la guerra debe ser considerada como el peligro de mañana, y todavía no se ha hecho todo lo necesario para evitar ese peligro. Desde ahora debemos emprender la tarea de prevenir la guerra y de cerrar el camino a todos aquellos que quieren cambiar el mapa de Europa y Asia por medio de la espada". Estas claras y categóricas palabras pertenecen al gran discurso pronunciado por Litvinoff, el delegado soviético en la Asamblea de Ginebra.

ACONTECIMIENTO histórico denomina la prensa europea al ingreso de Rusia en la Sociedad de las Naciones. Aunque la ansiedad de Europa gusta de atribuir trascendencia a hechos que carecen de ella y a referir a la historia sucesos que no pasan de la anécdota, esta vez su comentario no exagera la importancia de la realidad. Presenciamos un acontecimiento histórico cuya explicación ha sido dada por Litvinoff en un discurso que será incorporado también a la historia.

PERO simultáneamente con las deliberaciones pacifistas de Ginebra, el Duce ha lanzado un decreto implantando la educación militar de los súbditos italianos a contar de los ocho años de edad. Esparta en Italia. Sin embargo, el gobierno fascista ha sido uno de los promotores del ingreso de Rusia en la Sociedad de las Naciones. Para asegurar la paz...

NO HAY edad que exima de responsabilidad penal a las personas. Ello explica la condena impuesta ayer a dos septuagenarios por los tribunales de la capital. Pero los 72 y 75 años, respectivamente, de los delincuentes llevan consigo la certidumbre de un indulto extraño a la jurisdicción de los jueces: la que concede la muerte.

DOS MESES llevan combatiendo paraguayos y bolivianos en el sector de Ballivián. Miles de hombres han caído en ese campo de batalla, que puede ser calificado como el Verdún chaqueño. Resultados militares de tal hecatombe: las tropas paraguayas han avanzado cinco kilómetros sobre las líneas bolivianas.

SI SE pudieran ejecutar los créditos internacionales como se ejecutan las deudas civiles, los Estados Unidos podrían sacar a remate buena parte de los países del mundo. Porque la Unión es el acreedor universal, según ajuste de cuentas hecho y publicado por cierto Mr. Peck, consejero comercial del gobierno de Wáshington. A la suma de 20.645.000.000 de dólares ascienden las deudas de los Estados a la banca norteamericana.

NUNCA se sabe a ciencia cierta qué circunstancia puede favorecer un buen negocio. Desde que se declaró la huelga de obreros textiles en la Unión ha aumentado en un 10 o|o el trabajo de los laboratorios químicos de Pittsburg. Es la consecuencia de la mayor demanda de gases lacrimógenos utilizados por la policía para dispersar a los obreros.

DECIDIDAMENTE, el ángel de la paz, posado en Ginebra, extiende sus alas protectoras sobre toda Europa. Por una parte, Mussolini trata de convertir a Italia en un vastísimo campamento militar. Por otra, los químicos alemanes han perfeccionado la elaboración de gases asfixiantes hasta el punto de que podrán conservar durante ocho días su poder mortífero.

TRANQUILIZADORA y amable como un zapato de niño en una mesa de cirugía, una noticia deportiva altera el ritmo uniforme de las informaciones alarmantes que excitan el sistema nervioso de la civilización contemporánea. El yate inglés Endeavour ha ganado en Newport la segunda prueba por la Copa de América. La regata fué presenciada por el presidente Roosevelt.

ALGUNAS cosas interesantes y dignas de ser tenidas en cuenta, fueron dichas ayer en la asamblea de empleados y obreros del Estado, acerca de las proyectadas enmiendas a la ley de jubilaciones. Cuando se trata de reformar calzado nunca está demás escuchar a aquellos que saben por experiencia directa dónde las aprieta el zapato.

OTRA "mesalliance" acrecienta las contrariedades domésticas de D. Alfonso de Borbón. El infante D. Juan, "midssip" de la armada inglesa, quiere renunciar a sus hipotéticos derechos al trono español para casarse con la jove nhija de un lord. Aunque como la prometida es una opulenta heredera, la "mesalliance" no es tan grande.

POR QUE no ha de ser un acontecimiento importante la llegada de Tommy Loughran, héroe de 140 combates en el "ring" y una de las figuras mayúsculas del pugilismo mudial? Si el moderno espíritu de las muchedumbres se encarna en un hombre primitivo abonado por la técnica — la cita es de Keiserling— no es dudoso que Tommy sea un hombre representativo de su tiempo y de su pueblo.

DOS METROS quince centímetros de alto y 800 kilogramos de peso. Estas medidas corresponden a la pantruélica torta de bodas que el príncipe Jorge de Windsor ha mandado elaborar para su casamiento con la princesa Marina. "The largest wedding-cake in the world".

TODAS las características de una trampa contra las izquierdas y especialmente contra los socialistas, tiene ese episodio de las armas descubiertas en San Esteban de Pravia que sirven de cabeza de proceso contra las más prominentes figuras del gobierno de Azaña. Con sospechosa obstinación, los autoridades españolas se niegan a aceptar la lógica y verosímil explicación de que dicho arsenal fuera comprado para revolucionarios portugueses. Cierto que el descubrimiento y el proceso han captado para el señor Samper el apoyo de Gil Robles y otros derechistas.

UNA LEY puede resumirse en un artículo y el resto no vale nada. Sobre todo si se trata de una mala ley. Es lo que puede decirse de la que prosigue descutiendo la Cámara sobre petróleo. El interés nacional estaba en el artículo primero. Y al ser aprobado éste, ya quedó sacrificado el interés nacional.

Escribió Gabriel ALOMAR:

Para que nuestra España se renueve y vivifique, es preciso someterla a los vendabales de la protesta, del libre examen, de la personalísima y multiforme interpretación: es necesario "subjetivarla", diversificarla en tantas formas como españoles capaces de protesta. Sólo así podríamos tener esperanza de darle un valor espiritual de libertad. A causa del aislamiento tradicional de España, ha habido entre ella y Europa, una muralla invisible, como la que levantaran todas las prohibiciones españolas contra la heterodoxia. Toda inclinación hacia las culturas extranjeras, ha parecido en España herejía antipatriótica. (La formación de sí mismo).—

MI BONITO CUTIS SE LO DEBO AL PALMOLIVE

"El Jabón Palmolive está hecho de la exclusiva mezcla secreta de los rejuvenecedores aceites de palma y oliva"—dice mi especialista en belleza. Y de que más de 20,000 especialistas lo recomiendan para la belleza del cutis

En la mañana al levantarme y por la noche antes de acostarme, por dos minutos, me froté perfectamente la cara, cuello y hombros con la abundante espuma del Jabón Palmolive—luego me enjuagué bien. ¡Unas semanas después mi cutis estaba mucho más radiante y juvenil!

Para mi baño, hago una abundante espuma con el Palmolive en una toallita y con ella me froto todo el cuerpo hasta que su espuma penetre en los poros y los limpie bien. Me enjuago y seco suavemente...

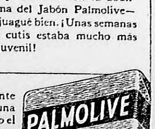

25 BOMBAS ESTALLARON EN LA HABANA

El Gobierno Culpa a los Estudiantes

Lo Mismo Habrían Amenazado a Batista y a Mendieta con Combatirlos por Todos los Medios

HUBO DOS HERIDOS POR LAS EXPLOSIONES

(United Press)

LA HABANA, 19. — Ayer explotaron en esta ciudad 25 bombas resultando dos personas ligeramente heridas.

La policía dice que estos atentados son obra de los estudiantes, quienes, como se recordará anunciaron estar en abierta oposición con el gobierno al que combatirían con todos los medios a su alcance.

Elementos fascistas secuestraron al editor del diario "La Voz"

LA HABANA, 19. — El editor del diario opositor "La Voz", señor Carlos Garrido, a quien cuatro desconocidos secuestraron ayer, fué conducido a los suburbios de esta ciudad donde se le hizo tomar aceite de ricino y se le colgó de un árbol, donde fué encontrado a punto de perecer estrangulado.

El señor Garrido, una vez libertado de su crítica situación, anunció que suspenderá la publicación del diario a causa de haber sido amenazado de muerte en caso de no hacerlo.

Mañana Comenzará la Venta de los Bonos

El Ministro Francés de Hacienda Anunció que Comenzará la Venta de los Bonos del Empréstito

AL 4 1|2 o|o, A 3, 6 y 10 AÑOS

(United Press)

PARIS, 19. — El ministro de Hacienda, Germain Martin, anunció hoy que a partir de mañana, se procederá a la venta de los bonos del nuevo empréstito interno con vencimiento a tres, seis y diez años, destinado a hacer frente a los vencimientos que tiene que afrontir el tesoro.

5.000.000.000 de francos

El ministro no ha revelado la cantidad por la cual será emitido este empréstito, pero se cree que ascenderá a 5.000.000.000 de francos.

Bonos del 4 1|2

(Agencia Havas)

PARIS, 19. — Se anuncia que a partir de mañana, se procederá a efectuar una emisión de bonos del 4 1|2 o|o a 6 y 10 años de plazo. Se emitirán bonos por 976 francos, reembolsables a 1.000 francos cada uno al cabo de tres años, a 1.030 francos al cabo de seis años y a 1.080 francos en el plazo de 10 años.

El monto de la operación no ha sido fijado todavía, pero el Ministerio de Finanzas se reserva fijar la cantidad en el momento que lo juzgue oportuno.

Podrá Determinarse el Tiempo Mediante una Nueva Teoría

(Agencia Havas)

BERLIN, 19. — Son muy comentadas en las esferas científicas las declaraciones hechas en el Congreso de Ciencias Naturales por el profesor de Leipzig, Sr. Weichman, quien manifestó que en lo futuro se podrán hacer predicciones sobre el tiempo mediante estudios de las corrientes de aire frías y calientes.

EL ENDEAVOR ES FAVORITO

Por Falta de Viento Postergóse la 3a. Carrera

TRES A DOS

(United Press)

NEWPORT, 19. — El yate británico Endeavor se cotiza favorito en proporción de 2 a 1 como posible ganador de la Copa de América.

Favorito 3 a 2

También es favorito en proporción de 3 a 2, para la tercera carrera que se disputará hoy.

Hacia la largada

(United Press)

NEWPORT, 19. — Los yates Endeavor y Rainbow, que disputan la Copa de América, partieron para la línea de largada con objeto de disputar la tercera carrera.

Fuera del puerto sopla una ligera brisa de no más de 3 nudos por hora, lo que se estima favorable para el Rainbow.

Se postergó la prueba de hoy

(United Press)

NEWPORT, 19. — A causa de la insuficiencia del viento ha sido postergada la tercera carrera de yates que debía correrse hoy correspondiente a la disputa de la Copa América.

FALLECIO EL DOCTOR BRITO CAMACHO, HOY

Fué un Eminente Jurisconsulto Portugués el Extinto

(Agencia Havas)

LISBOA, 19. — A la edad de 73 años falleció hoy en esta capital el doctor Brito Camacho, eminente jurisconsulto portugués.

El extinto era una personalidad vastamente vinculada a las mejores esferas de Portugal, habiendo desempeñado diversos cargos de gobierno, entre otros, el de Ministro durante el primer gobierno republicano de la nación.

REGRESARAN A EE. UU.

LOS HERMANOS Adamowicz

(Agencia Havas)

VARSOVIA, 19. — Se anuncia que los aviadores, hermanos Benjamín y Joe Adamowicz que hace tiempo hicieron la travesía trasatlántica entre Estados Unidos y Polonia, se embarcarán de regreso a Nueva York el 29 del corriente mes.

Los aviadores han vendido el avión en el que hicieron la travesía, en la suma de 110.000 zlotys, y será colocado como recuerdo, de esta hazaña, en el Museo de Aviación.

Young Atacó los Métodos Dictatoriales

(Agencia Havas)

ABERDOUR (Escocia), 19. — En una reunión de miembros de la Asociación de Unionistas, el ministro de Higiene Sir Hilton Young pronunció un discurso fustigando duramente los regímenes dictatoriales, los cuales, dijo, tarde o temprano deben fracasar.

Agregó el orador que mientras que en el año 1933 la Gran Bretaña había equilibrado su presupuesto, se podía constatar que en Alemania se registra un déficit de 80.000.000 de libras, en Italia, de 75.000.000 y en los Estados Unidos de una apreciable cantidad.

Llegó a la conclusión de que esas experiencias demuestran que las dictaduras no crean la unidad nacional y que los gobiernos constitucionales son la mejor garantía del progreso, así como de la armonía entre las naciones.

MURIO UNO DE LOS REBELDES

Las Tropas Federales Están al Mando de Gómez

VARIOS HERIDOS

(United Press)

MONTERREY (Méjico), 19.— Las tropas federales enviadas en persecución de los rebeldes que merodean por el Estado de Nuevo León, dispersaron a un destacamento insurrecto, resultando muerto un rebelde y otros varios heridos.

Las tropas federales operan al mando del mayor Manuel Gómez.

HABRIAN TOMADO MAS MATERIAL DE GUERRA

Los Paraguayos Dieron a Publicidad un Nuevo Comunicado

(Agencia Havas)

ASUNCION, 19. — El ministro de la Defensa Nacional ha dado a la publicidad el siguiente comunicado:

"Entre los elementos bélicos recogidos en el sector de Ballivián, figuran cuatro ametralladoras livianas, un centenar de fusiles.

"En el reducto conquistado anteayer fué identificado el cadáver del oficial Núñez del Prado.

"En los demás sectores, la situación permanece invariable."

Armas recogidas

(United Press)

ASUNCION, 19. — El Ministerio de la Defensa Nacional dió a la publicidad el siguiente comunicado: "Entre los elementos recogidos por nuestras fuerzas en el sector de Ballivián se cuentas 24 ametralladoras bolivianas, un centenar de fusiles más, habiendo identificado en un reducto conquistado anteayer, entre los cadáveres de oficiales, el del cadete Núñez del Prado.

"En los demás sectores no se han producido novedades dignas de mención.

Exitos bolivianos

(United Press)

LA PAZ, 19. — El Ministerio de Guerra dió a la publicidad el comunicado siguiente: "En el sector 27 de Noviembre, nuestras tropas han desalojado al enemigo de posiciones fuertemente fortificadas mediante vigorosos asaltos.

"Se encontraron en dichas posiciones enemigas 28 muertos paraguayos.

"Los paraguayos concentraron en ese sector contingentes de importancia para proteger la retirada del regimiento Lomas Valentinas que realiza desde el día 12 un desastroso repliegue de más de 20 kilómetros".

Japón Pedirá la Reducción Global del Tonelaje Naval

(Agencia Havas)

TOKIO, 19. — Se anuncia que el ministro de Marina habría afirmado que el Japón pedirá en la Conferencia Naval la reducción de los armamentos navales sobre la base del tonelaje global, pero que la cifra exacta de ese tonelaje no sería indicada antes de la conferencia de 1935.

TERMINO UN PARO EN YOWA

Los Obreros de la Luz Estaban en Huelga

EL GOBERNADOR

(United Press)

DESMOINES (Yonwa), 19. — La Unión de Obreros de servicios de utilidad pública declaró esta mañana la huelga en esta ciudad, la que ha quedado privada de luz y fuerza eléctrica.

Los teléfonos

La Compañía Telefónica anunció que podrá mantener un servicio de comunicaciones de emergencia, durante 24 horas.

Terminó el paro

(United Press)

DESMOINE (Yowa), 19. — Ha terminado la huelga de los obreros de los servicios de utilidad pública declarada en esta ciudad.

El gobernador

El gobernador obligó a las partes a aceptar el arbitraje para resolver sus diferencias amenazando con incautarse de las fábricas en beneficio público.

VARIOS COMUNISTAS FUERON DETENIDOS EN CONSTANTINA

(Agencia Havas)

CONSTANTINA, 19. — Mientras un grupo de comunistas realizaba una reunión, la policía procedió a detener a todos los presentes por distribuir volantes de carácter revolucionario.

Entre los arrestados figura el diputado comunista Sr. Monjauvis.

ASI QUEDARON LOS BOTES QUE NO SE PUDIERON UTILIZAR

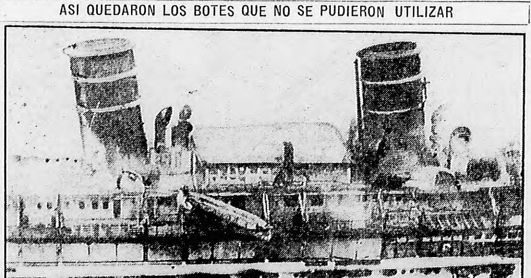

ESTA FOTO NOS MUESTRA el estado en que ha quedado el Morro Castle, el vapor americano que se acaba de incendiar en alta mar, incendio que ha costado un centenar y medio de vidas. Véanse los botes salvavidas, carbonizados y enredados en las sogas, que de haber sido posible bajarlos habríanse salvado muchas vidas más. (Fotos llegadas por avión, exclusivamente para CRITICA de la International New Service).

30 MIL AFILIADOS A LA CONFEDERACION ACORDARON LA ALIANZA OBRERA

(De nuestros corresponsales especiales)

GIJON, 19. — Treinta mil afiliados a los sindicatos de Asturias, Palencia y León, afectos a la Confederación Nacional del Trabajo, acordaron establecer una alianza obrera con los socialistas y la Unión General de Trabajadores.

por MARIO MARIANI

Fábricas de Armas y Dictaduras Preparan Una Nueva Carnicería

LA investigación del Senado americano sobre la venta de armamentos de empresas yanquis fabricantes de armas, submarinos y aeroplanos, a distintas naciones del mundo, investigación que ha terminado por extenderse al mercado de las armas en general, sus métodos y sus propósitos, confirma plenamente la tesis siempre sostenida por los partidos demócratas de todo el mundo; esto es que la gran industria metalúrgica, que fabrica armamentos, incita a la guerra, prepara la guerra para poder vender sus propios productos. Y corrompe también a los altos y bajos funcionarios, agregados técnicos en las elecciones de las compras, para conseguir órdenes y aprovisionamientos y al mismo tiempo propaga ideas de supernacionalismo, de odio entre los pueblos, de conquista. Y provoca conflictos.

Examinando en síntesis los resultados de la investigación del Senado americano, no es posible detenerse sobre este o aquel hecho, sobre este o aquel episodio; es necesario fijar la atención, sobre todo en el resultado general que demuestra que los capitalistas fabricantes de armas corrompen para vender; venden, naturalmente a precios más altos, para compensar esa corrupción, y venden, sobre todo, preparando la guerra, en la que se masacran los pueblos que han proporcionado sus grandes ganancias.

No interesa detenerse en este o aquel oficial que se deja "untar" para recomendar un tipo especial de aeroplano o de submarino o de ametralladora. Ya han declarado en el Senado los representantes de las fábricas de armas interrogados, que el fenómeno es muy explicable, ya

que oficiales que cobran doce libras esterlinas por mes de sueldo, difícilmente pueden resistir tentaciones que se elevan a decenas de millares de dólares.

La Internacional negra y su acción

La internacional negra tiene varias ramas de actividad y varios aspectos. Gasta dinero para crear superpatriotismos exasperados y violentos, crea dictaduras e incita al mismo tiempo a la guerra: todo esto para vender armas y para que las armas se gasten y se renueven.

Resulta que, como surge claro de la investigación del Senado americano, para combatir a los nacionalistas exasperados, a los partidos de dictaduras y a la manía de la guerra, es necesario ir directamente a sus orígenes, a los mantenedores de estos movimientos artificiales, es decir, combatir a los grandes capitalistas fabricantes de armas. El movimiento de la opinión pública yanqui, al que se ha adherido el gobierno democrático de Roosevelt provocando la investigación que está desenmascarando los métodos de estos señores, descubre el verdadero cáncer, opera sobre las causas originarias del mal. Parece que el parlamento inglés provocará una investigación que proporcione aun mayores datos.

Desenmascarados los métodos de los fabricantes de armas y de carnicerías, visto claramente que el patriotismo hitlerista puede estar a sueldo de fabricantes de armas franceses y el patriotismo austríaco ser una creación de una fábrica de armas checoeslovaca o italiana, hasta el pueblo grueso terminará por convencerse de una verdad que nosotros conocíamos y proclamábamos de una pieza: que los diversos supernacionalistas y fascistas son pagados por fabricantes de armas extranjeros, a menudo para tramitar dictaduras extranjeras y que todo rumor patriótico es solamente publicidad para la venta del artículo más peligroso para la humanidad y la civilización, las armas.

La función de las dictaduras

Ls dictaduras son las intermediarias y las organizadoras, primero de la guerra civil y después entre las naciones, para mantener activo el comercio de armas; constituyen verdaderas secciones políticas dependientes de una internacional capitalista de los armamentos, que no tiene patria, ni sentimientos, no tiene partido político, ni creencia religiosa, incita y exaspera creencias religiosas, partidos, patriotismos, imperialismos, sólo para que se vendan y consuman cañones, cartuchos, aeroplanos y gases asfixiantes. Los señores Krupp y Dupont de Nemours, Schneider y Zaharoff, Thyssen y Ansaldo, los accionistas de la Skoda y de la Curtiss no tienen patria.

Está demostrado con evidencia que las armas de las secciones S. A. y S. S. de Hitler, se deben en gran parte a firmas no alemanas y aun a firmas con accionistas franceses.

Y el hecho más sintomático, es el armamento de Hungría por parte de Italia, de sesenta aeroplanos de bombardeo, caza y observación, de 30.000 fusiles y de 200 ametralladoras, en contra de las cláusulas del tratado de Versalles y con la segura connivencia del gobierno dictatorial italiano. Mussolini prepara la guerra. Pero lo más curioso, lo más sintomático es que armaba en 1933 una nación que creía podría servirle en su política antifrancesa y que esta nación, armada por Terni y Ansaldo, con la complacencia del gobierno italiano, podría estar hoy no dispuesta a seguir al jefe del gobierno italiano en su evolución y podría en caso de guerra volverse contra Francia y contra Italia, usando contra Italia los 60 aeroplanos, los 30.000 fusiles y las 200 ametralladoras que le fueron suministradas por ella el año pasado. ¿Qué le importan estas cosas a los dictadores? Para ellos lo importante es hacer trabajar a las fábricas de armas. Después que muera el que muera. Es sintomático además que desde hace dos años, contrariamente a las cláusulas del tratado de Versalles, que Alemania se arme rápida y formidablemente y que la armen todos los que forman parte de la internacional capitalista de la guerra, tomada como negocio y de la carnicería de hombres, tomada como comercio. Las armas que llegan a Alemania son yanquis, belgas, italianas, checoeslovacas.

Para el "patriotismo" de la internacional negra, Alemania ha contratado sus mejores proveedores en sus enemigos de mañana, que la preparan e incitan al conflicto. Conflicto que terminará por arruinar completamente al mundo, pero que estallará porque la internacional negra lo quiere y porque la internacional negra tiene necesidad de vender ganando el 100 por 100.

MARIO MARIANI

Lotería de Córdoba

LOS 23 PRIMEROS PREMIOS

1	$ 25.000	11528	13	$ 100	4385
2	„ 3.000	16386	14	„ 100	8030
3	„ 1.000	6246	15	„ 100	8467
4	„ 500	7405	16	„ 100	12711
5	„ 500	12043	17	„ 100	12887
6	„ 500	14385	18	„ 100	15421
7	„ 250	3380	19	„ 100	18274
8	„ 250	4149	20	„ 100	20741
9	„ 250	5800	21	„ 100	23310
10	„ 250	13182	22	„ 100	24754
11	„ 250	22057	23	„ 100	25536
12	„ 100	2666			

UN EX NOBLE ESPAÑOL MANEJA LA CAMPAÑA CONTRA LOS COLECTIVOS

BUENOS AIRES está teniendo la poca suerte de verse vinculada y mencionada a través del cable mundial con motivo de asuntos nada gratos.

Como si no fuera bastante la suspicacia que ha estimulado la investigación del problema de la adquisición de armamentos, como si la presencia de Otto Kiep, por ejemplo, no hubiera dado pábulo a las versiones más extraordinarias con respecto al ambiente fácil que ha podido encontrar en ciertos círculos el oro de la Internacional Negra, en estos últimos días nos encontramos nuevamente mencionados, y siempre embarcados en una atmósfera desagradable de sospecha, a causa de las gestiones misteriosas que en el problema de la coordinación de tranportes y en la guerra a muerte entablada contra los colectiveros, viene realizando otro personaje extranjero de campanillas.

Es sencillamente lamentable que frente a todo este "film" vidrioso y múltiple de cosas que afectan al prestigio del país, nuestro Congreso no tenga la diligencia del Congreso norteamericano. En los Estados Unidos no se ha dejado pasar en los últimos tiempos ningún problema que afectara al decoro de la Nación y de sus poderes. La ingerencia de los agentes propagandistas del nazismo, el poder corruptor del oro de la Internacional Negra, las influencias no menos corruptoras de los fabricantes de armamentos, todo ha sido ventilado, minuciosamente y públicamente. Algunas veces han podido cometerse injusticias, al deslindar responsabilidades, pero de todo ello queda, en forma indiscutible, un meritorio saldo que habla de la preocupación que en esa materia tienen los poderes públicos.

Entre nosotros, que tanto hemos vivido de los precedentes norteamericanos, esos ejemplos no nos han aleccionado en lo más mínimo. Solo, en este revuelo causado por las revelaciones sensacionales del Senado norteamericano, hemos conocido algunos entretelones insospechados en materia de adquisiciones navales y la opinión pública ha podido establecer, con asombro, los quilates del patriotismo de ciertos elementos de la dictadura uriburista, convertidos en la actualidad en los Goebbels del nazismo criollo.

En la actualidad tenemos un problema de entretelones palpitantes que debería estimular el celo investigador de los poderes públicos. Es el que se refiere a la guerra que el capital extranjero ha declarado a los modestos colectiveros. Acciona intensamente en el país, y ha establecido cuartel general de sus operaciones en los salones más brillantes de los círculos mundanos, cierto noble español, conocido fomentador de huelgas en su país, que en Barcelona ha dirigido los sindicatos libres, y cuyo nombre ha aparecido nada menos que mencionado en los edictos de las publicaciones oficiales de España requiriendo su presentación ante la justicia por incumplimiento de obligaciones fiscales.

El noble español viene planteando con sus actividades intensas y múltiples, una inquietud más pronunciada todavía que la de Otto Kiep. Al fin y al cabo, el ex cónsul de Alemania en los Estados Unidos, ha venido a desparramar un poco de dinero "hitleriano" para atenuar un tanto, a través del pasquinismo chauvinista, el ambiente de repulsión que el régimen nazi produce en nuestros sentimientos de democracia. Pero la misión y las actividades del noble español, que no tiene nada precisamente de galán joven y que sin embargo se ha convertido en el hombre mimado de ciertos círculos sociales, deben ser observadas con más recelo y rigurosidad. Sobre todo desde que andan en juego intereses fundamentales para el país, como son los que se refieren a la autonomía de sus servicios públicos y a la vida de una gran parte de su población laboriosa...

La Mayoría Conservadora Votó Ayer la Ley Fascista Contra el Periodismo

ESTA ES UNA LEY AUSPICIADA POR GRUPOS MINORITARIOS Y REACCIONARIOS, DIJO CANTONI

Denunció Ayer en el Senado Cómo Esta Ley Significará el Estado de Sitio Permanente Para el Periodismo Argentino

El senador Cantoni finalizó ayer la valiente exposición que iniciara el lunes último. Con claridad y con la energía exigida por las circunstancias, puso en evidencia cómo esta ley servía, por una parte, a propósitos liberticidas de la reacción conservadora, y cómo, por otra, entrañaba una verdadera confabulación encaminada a silenciar a CRITICA. Sus ataques continuos y enérgicos al senador por Buenos Aires autor del proyecto, no fueron replicados. Predominaba en el recinto del Senado una atmósfera vergonzante.

Reproducimos a continuación el final del vigoroso discurso del senador Cantoni.

SR. PRESIDENTE. — Continúa en discusión el despacho de la comisión Especial de Prensa. Tiene la palabra el señor senador Cantoni.

Sr. Cantoni. — Señor presidente: Confieso que no era mi propósito embarcarme en este debate, en la defensa particular de determinado órgano de la prensa argentina o de determinado periodista; pero las palabras pronunciadas por el señor senador por la porvincia de Buenos Aires en la clasificación que ha hecho de la prensa argentina alterando la verdad histórica; y la injusticia que esas palabras importan para un gran órgano periodístico, es lo que me ha obligado a esta intervención, convencido de que con ello defiendo el prestigio del periodismo en general.

ALDO CANTONI

Cuando el señor senador por Buenos Aires se refería al beneplácito con que desde la Casa de Gobierno se observa este proyecto de ley llamado de "amparo" a la prensa, me encontré más satisfecho que nunca por haber releído la crónica de aquel homenaje tributado a lo que el señor senador por Buenos Aires ha denominado, con agravio para la prensa nacional, "el rey de los pasquines" o "el pasquín a toda orquesta", pues viene a mi memoria, en la evocación del acontecimiento de aquella noche, el recuerdo de la figura briosa y juvenil, llena de talento y de abnegación que era Antonio de Tomaso; y más que nunca lamento el vacío por él dejado y que aun perdura en el gabinete nacional, porque estoy seguro, señor presidente, que no hubiera faltado, en un debate de la trascendencia del que estamos realizando, su palabra de condenación a esta iniciativa, para reafirmar los ideales que inspiraron toda su fecunda y laboriosa actuación pública.

Un discurso memorable de Antonio de Tomaso que era un homenaje a la libertad de imprenta

El doctor de Tomaso en aquel banquete pronunció un discurso del cual he de leer algunos párrafos, por lo que ellos significan para la prensa nacional. De Tomaso decía lo siguiente:

"La fiesta de esta noche constituye un doble homenaje. Es un homenaje justiciero al periodista que ha servido como nadie la causa de la democracia argentina"; y agregaba: "y es un homenaje a la libertad de imprenta, de la cual se diría es en este pedazo de América uno de los símbolos más representativos y populares".

Luego decía lo siguiente: "El enorme poder de la letra impresa, para suscitar en las masas ideas y sentimientos, cuando es puesto al servicio de las grandes causas, se evidenció en forma impresionante, en esa campaña que quedará, en la historia política de la República Argentina, como una concluyente demostración de lo que vale, en la vida de los pueblos, la institución de la prensa".

Más adelante, el doctor de Tomaso agregaba: "Es necesario haber vivido en la intimidad de CRITICA en la semana anterior al 6 de septiembre, cuando los acontecimientos se precipitaban y el desenlace violento era inminente, para comprender la exactitud de lo que digo. Yo sabía que Botana no era un periodista común, y que, debajo de su aparente frialdad, arde el fuego vivo de una gran pasión democrática y de fuertes convicciones ideológicas. Sabía que era capaz de olvidar, en un momento determinado, los intereses materiales, para defender una causa pública. Pero tuve que admirarlo cuando, en la tarde del 5 de septiembre, inmediatamente de declarado el estado de sitio, se negó a acatar la censura que la policía había resuelto establecer, para amordazar al más temible enemigo del gobierno. CRITICA era, en ese instante, un foco de conspiración civil. Hombres políticos opositores estábamos en la casa, el "klan" se aprestaba para realizar sus fechorías. La rotativa estaba imprimiendo proclamas para los aviadores. La restricción de la libertad parecía dar al comisario Santiago un gran instrumento de dominación. Y, frente al emisario policial que le tendía una nota, para que se notificara que ya no sería posible informar al público sobre asuntos políticos, Natalio Botana, mascando el cigarro, fríamente, sin alzar la voz, como si dijera una frase banal, contestó: "¡No me notifico; dígale al señor Graneros que en la sexta edición diremos todo lo que haya que decir sobre el estado de sitio!".

Y para terminar, de Tomaso, en su elocuente discurso, que pronunciaba con toda valentía en defensa de la prensa libre y de los periodistas altivos que habían sabido cruzarse en aquella emergencia ante la prepotencia del gobierno, decía: "CRITICA es ahora una institución popular indestructible e indispensable. Su suerte no podrá ya desvincularse de la suerte de la democracia argentina. Ese honor es gran privilegio y es una responsabilidad. Si en la lucha por la verdad y la práctica de nuestras instituciones políticas, ella pudiera flaquear, el pueblo perdería uno de sus más poderosos estímulos. ¡Que siga en la brecha para marcar a fuego a los gobiernos que defrauden la confianza pública y falten a su juramento! ¡Que la voz estridente y aguda de su sirena vibre siempre en la densa noche, cuando sea necesario advertir al pueblo que están en peligro sus libertades!"

Aquella voz estridente que definió de Tomaso es la que quiere acallar el proyecto

Esa voz estridente, señor presidente, y aguda, de la prensa libre, que CRITICA simboliza en los grandes acontecimientos con el toque de sirena a que se refería Antonio de Tomaso, es, en definitiva, a lo que quieren poner sordina estas leyes llamadas de amparo al periodismo, para que su vibración no vuelva a despertar al pueblo argentino cuando núcleos reducidos e impopulares, y que se llaman a sí mismos minorías selectas, pretendan mantenerse y detentar posiciones públicas, arrasando con las instituciones básicas en que se fundamenta la estructura republicana de nuestro país.

Pero tengo la seguridad, señor presidente, de que la prensa libre, a pesar de todas las leyes de "amparo" con que se pretende amordazarla, continuará, en su honrosa tradición, a costa de cualquier sacrificio, defendiendo las instituciones y los principios democráticos de nuestro pueblo.

Después de dos estados de sitio, se quiere con esta ley el estado de sitio permanente para el periodismo argentino

Bien, señor presidente; yo no quiero fatigar a la H. Cámara con largas disertaciones de carácter constitucional ni doctrinario, porque este asunto ha sido discutido con toda amplitud y el debate está agotado; pero quiero dejar establecido que voto en contra de esta ley, no sólo porque ella ha sido auspiciada por grupos reaccionarios y minoritarios, sino porque también ha contado entre sus gestores más activos al propio gobierno de la Nación, que, no satisfecho con el sojuzgamiento a la libertad de prensa que ha realizado en dos oportunidades en que suspendió el imperio de las garantías constitucionales, anhela ahora, por intermedio de esta ley, ese régimen permanente de estado de sitio para el periodismo argentino.

Voto, también, en contra, porque el momento actual y la composición del Congreso, ausente como está de las urnas, y sin representación parlamentaria, una gran parte del pueblo argentino, no es, a mi entender, el más indicado para intentar estas reformas, que llegan ya al fondo mismo de nuestra legislación y de las garantías públicas más fundamentales. El Poder Ejecutivo, tal como lo habían denunciado importantes órganos del periodismo del país, entre otros "La Prensa", se ha dado a la tarea de innovar gobernando, en muchos casos, sin la opinión o la intervención del Congreso Nacional, como en la modificación del régimen de cambios y de la conversión de la deuda hipotecaria, y en tantos otros problemas. Y el Congreso, en vez de reclamar enérgicamente al Ejecutivo por esa invasión o ese desconocimiento permanente a sus prerrogativas, se toma su pequeña revancha pretendiendo modificar la Constitución misma, asumiendo funciones de constituyente, como en este caso del proyecto titulado de "amparo" a la prensa, que modifica sustancialmente el contenido claro y preciso de los artículos 14 y 32 de la Constitución. ¡Curiosas actitudes institucionales, señor presidente! El Ejecutivo invade las prerrogativas del Congreso, y el Congreso se entrega impávidamente a la tarea de modificar las cláusulas constitucionales, invadiendo las facultades de las Constituyentes.

Una invocación a la mayoría ocnservadora que pretende estar vinculada a los grandes gobiernos del siglo pasado

Y ahora, señor presidente, para terminar, quiero permitirme una invocación al sector de la mayoría, quien, con la fuerza de su número en este recinto, puede imponer o desbaratar esa iniciativa, repudiada por toda la opinión del país, resistida por todo el periodismo, y que, como lo ha documentado el diario "La Prensa", no tiene más precedentes que aquel establecido por Juan Manuel de Rosas.

Todos los sectores, en la dilucidación amplia que este problema ha tenido en las columnas de la prensa, han documentado su opinión contraria a la legislación coercitiva que se proyecta para la misma. Tan sólo el sector demócrata nacional ha permanecido oficialmente silencioso, y apoyando en forma particular, por intermedio de algunos de sus miembros, el despacho que ha elaborado la comisión especial. Se trata del partido que en el país se precia de ser el continuador de la obra realizada desde el gobierno, en nuestra República, hasta el año 1916, por aquellas grandes generaciones y aquellos elencos que dieron a la República presidentes como Mitre, Sarmiento, Avellaneda y el general Roca.

Bastaría que se invoque esa vinculación que tantas veces se ha mencionado aquí, para que el bloque demócrata nacional de esta Cámara reflexionara sobre el significado del voto que piensa emitir. Esos elencos gubernativos, a pesar de que a veces hicieron sentir su escepticismo sobre el sufragio popular, jamás hubieran proyectado ni suscripto, y, en el trance de votarlo, nunca lo hubieran hecho en favor de una iniciativa como la que está discutiendo el Senado en estos instantes.

Aquellas generaciones, señor presidente, fueron liberales y no reaccionarias. Contribuyeron a ampliar las libertades para todos los hombres que habían nacido y que vivían en el país, y jamás pensaron en restringirlas. No estimularon el odio al extranjero, ni el chauvinismo desenfrenado, ni envolvieron a sus gobiernos en la atmósfera ultramontana con que lo hacen aquellos que pretender ser sus sucesores. Un proyecto de esta índole hubiera llenado de asombro. Significa, pues, desconocer el pensamiento de aquella pléyade ilustre, contribuir a la sanción de una ley que toda la opinión pública ha repudiado, y que aparece estigmatizada, además, por la tradición liberal que tenemos, tradición que ha hecho de nuestro país una Argentina grande y respetada por todos los países del mundo.

El periodismo ha sido entre nosotros el gran factor de civilización, de democracia y libertad

No podría, por lo tanto, señor presidente, contribuir con mi voto en favor de este proyecto, sin lesionar la libertad de prensa, que, a pesar de sus abusos, es, y seguirá siendo, el más grande factor de civilización, de democracia y de libertad.

Nada más.

Condenan la Sanción del Proyecto de Ley Represiva Contra la Prensa Varios Líderes de la Democracia Argentina

"Como Argentino y Dirigente Radical Estoy Avergonzado por Ese Ataque a la Libertad"

Después de un Siglo de Honrosa Tradición Democrática, Agrega, Debemos Elevar Nuestra Voz de Protesta

HEMOS entrevistado al doctor Adolfo Güemes, presidente del Comité Nacional del radicalismo, quien, a pesar de hallarse enfermo en cama, nos recibió para conversar sobre el atentado a la libertad de pensamiento sancionado ayer por el Senado.

—Desearíamos saber — le dijimos — cuál hubiera sido su actitud, o la de cualquier otro representante de la U. C. R. en la votación de la ley de "amparo" a la prensa.

A. GUEMES

—La respuesta surge — nos respondió el doctor Güemes — de toda la trayectoria de la Unión Cívica Radical. Hubiera votado con el espíritu liberal y democrático con que deben votar los que se sientan auténticos representantes de la voluntad popular. El régimen jurídico de nuestro país en esta materia es suficiente para reprimir los excesos, y el juicio sobre la prensa que ofende la dignidad del pueblo debe estar en manos del propio pueblo, porque él mismo la auspicia o la repudia. Hay diarios que cuentan con el más amplio apoyo popular a quienes se pretende amordazar por la sanción reaccionaria del Senado, lo que demuestra, una vez más, que los senadores de la dictadura, surgidos del despojo, no saben ponerse a tono con las aspiraciones del pueblo argentino. Como ciudadano argentino y presidente en ejercicio del partido mayoritario del país, me siento avergonzado de que a esta altura de la civilización, y después de casi un siglo de honrosa tradición liberal, tengamos que levantar nuestra voz de protesta contra una sanción atentatoria a los derechos esenciales consagrados por la Constitución Nacional.

Es probable que la mesa directiva del Comité Nacional considere mañana la actitud que debe adoptar, pero nada puedo anticiparles sobre la oportunidad de ese pronunciamiento.

Los que Defendieron la Continuidad de las Libertades Argentinas

SIETE senadores votaron ayer en consonancia con la Constitución Nacional y con la tradición de libertad de pensamiento que prestigiaba al país.

Son ellos:

Palacios Alfredo L.
Bravo Mario
Cantoni Aldo
Laurencena Eduardo
Eguiguren Atanasio
Correa Francisco E.
Porto Carlos R.

Pudieron haber sido más. En las antesalas del viejo cuerpo los senadores enemigos del proyecto fascista constituían mayoría absoluta. Hasta en el propio bloque conservador el proyecto era repudiado. Pero se jugaron poderosas influencias y se hizo del problema una cuestión de solidaridad de partido y hasta una cuestión de Estado.

La forma disciplinada en que el bloque conservador votó ayer, se explica. Yrigoyen llamó al conservadorismo el Régimen. Ayer, el bloque conservador, al accionar, dió plena razón al viejo jefe del radicalismo. Eso era una máquina...

Los que en un Asunto Tan Fundamental no Concurrieron al Senado

EL país conoce el nombre de los que con un criterio fascista violentaron ayer la Constitución y la tradición liberal argentina. Conoce también quiénes fueron los 7 miembros del Senado que estuvieron con la Constitución y con la libertad de pensamiento y sobre cuyo espíritu no pesó ninguna influencia deletérea. Bueno es, también, que conozca a los que en un momento trascendental para las libertades argentinas no concurrieron a cumplir con su deber o se alejaron del recinto:

Los ausentes fueron:

De la Torre Lisandro
Montenegro Pío
Vera Ocampo Horacio
Ceballos Reyes Raúl

* * *

AUNQUE resulte un tanto inexplicable, no podemos incluir en esta tercer nómina al senador Matienzo, enemigo de esa ley, fervoroso partidario de la Constitución, que en el momento de votarse en general no estuvo presente, pero que en la votación en particular estuvo en contra de la iniciativa "nazi-fascista"...

Horas Oscuras para la Conciencia Nacional se Acercan, Dice "El Diario"

(De nuestro corresponsal)

PARANA, 19. — En general la prensa de Entre Ríos censura enérgicamente la sanción del Senado en el proyecto de amparo a la prensa. "El Diario" de hoy expresa que "el Senado acaba de significar al país que se aproximan horas oscuras para la conciencia nacional; ese presagio lo ofrece la aprobación del proyecto de amparo".

Una Actitud del Vicepresidente Roca que Confirma su Línea de Conducta

LAS versiones que venían circulando y que asignaban al vicepresidente de la República, doctor Roca, el propósito de no presidir las deliberaciones del Senado el día en que se votara la ley fascista contra el periodismo argentino, tuvieron ayer plena confirmación: el doctor Roca no presidió, efectivamente, la sesión "histórica" en que el Senado incursionó a su gusto contra cláusulas expresas de la Constitución Nacional y contra las libertades argentinas.

Se trata de un gesto que enaltece a la simpática personalidad del eminente hombre público. Frente a una mayoría de sus propios correligionarios políticos, disciplinados en el error, al doctor Roca no le quedaba más fuerza efectiva que la de su prestigio moral. El vicepresidente de la República cuando preside las sesiones del Senado sólo puede disponer de ese caudal implícito. El doctor Roca, que ha sabido cuidarlo celosamente y vigorizarlo a pesar de las alternativas y del polvo de la política, demostró ayer cómo en el elenco conservador del país, hoy en pleno declive, es uno de los pocos ciudadanos que puede inspirar confianza a la República...

Es el Voto Típico de Una Reacción Dice el Doctor Honorio Pueyrredón

RESPECTO a la aprobación otorgada por el Senado en su sesión de ayer a la ley fescista contra la libertad de prensa, el doctor Honorio Pueyrredón nos ha manifestado lo siguiente:

"El voto del Senado es el voto típico de una época reaccionaria; si los partidos populares gravitaran en las decisiones del Parlamento argentino, la prensa no sería restringida en su más ámplia libertad, porque en esa libertad radica su fuerza, su eficacia y hasta su propia dignidad".

EL PRESIDENTE de la convención nacional del radicalismo, que define el voto del Senado sobre la ley de "amparo"

EL LIDER del Partido Socialista, que encabezará en la Cámara de Diputados la oposición al "amparo" del Senado

Diputados Reparará el Error del Senado, Manifiesta el Doctor Nicolás Repetto

EL doctor don Nicolás Repetto nos ha manifestado su opinión sobre la aprobación acordada ayer por el Senado al proyecto de ley humorísticamente llamado de "Amparo a la Prensa".

El diputado nacional y dirigente socialista nos dijo:

"Se trata, sin duda, de un error lamentable en que ha incurrido la mayoría del Senado, pero espero que la Cámara de Diputados sabrá reparar esa sanción inspirada quizá en el deseo de corregir abusos de prensa, pero que podría terminar con la libre expresión de opiniones emitidas en diarios, periódicos y libros".

Es un Episodio Significativo en Esa Lucha por Abatir las Instituciones de la República

Así Manifiesta el Secretario del Comité Nacional de la Unión Cívica Radical, Doctor José P. Tamborini

EL ex ministro del Interior Dr. José P. Tamborini, que desempeña actualmente el cargo de secretario del Comité Nacional del radicalismo, ha concretado su protesta por la sanción del Senado en estos términos:

TAMBORINI

"Considero pueril — dice el doctor Tamborini— analizar la sanción por el Senado del proyecto de domesticación de la prensa, como una iniciativa de legislación en materia tan grave. Es algo más de lo que se ha exteriorizado. Es la primera conquista lograda por el núcleo más o menos definido de hombres empeñados en suprimir el sufragio universal, el parlamento, las libertades individuales, y que tiene como finalidad la instauración de la dictadura. Influenciados por algunos fenómenos europeos creen posible repetirlos en tierra argentina. La sanción del Senado es un episodio significativo en esa lucha tenaz por abatir las instituciones de la República que realiza la llamada "minoría selecta", y será útil si tiene la virtud de despertar a la opinión pública y mostrarle los peligros que amenazan a la Nación".

Es un Torpe Atentado a la Libertad del Pensamiento, Dice el Dr. Emilio Cipolletti

El Radicalismo — Agrega — ha de Rever las Leyes que Signifiquen una Lesión Moral o Material al País

EL Dr. Emilio D. Cipolletti, miembro del Comité Nacional del radicalismo, en representación de la provincia de Mendoza, cuya opinión hemos solicitado por tratarse de uno de los nuevos valores de la U. C. R., nos ha manifestado:

E. CIPOLLETI

—El voto del Senado aprobando el proyecto de ley de amparo a la prensa es el más torpe atentado de la reacción contra las más elementales disposiciones legales que garantizan nuestra libertad de pensamiento y de imprenta, derechos que considerábamos definitivamente incorporados no sólo a nuestra Constitución y nuestros Códigos, sino a nuestro acervo de civilización.

Los abusos a que se prestará la ley, de ser aprobada, son infinitos y no serán compensados por cierto con las ventajas de mantener un control sobre la mala prensa, la que en definitiva es juzgada por el fallo inapelable de la opinión pública.

Como hombre de partido, sólo me cabe agregar que pronto el radicalismo ha de rever todas las leyes que como en este caso, o en la llamada coordinación del transporte o con respecto al petróleo signifiquen una lesión a los intereses morales o económicos del país.

Hoy se Reunirá el Bloque Radical Antipersonalista

Para hoy a las 14 horas ha sido citado el bloque radical antipersonalista de la Cámara de Diputados.

La reunión tiene por objeto tratar sobre la coordinación de transportes y el proyecto de dique derivador de Santiago del Estero.

Detenido por Error, fué Puesto en Libertad

Vicente Vichio, detenido por la comisaría de la sección 20a. el sábado último, nos pide aclaremos que no registra antecedentes por delitos contra la propiedad como informó la policía en esa oportunidad.

Oferta Propaganda

Durante este mes, a todo comprador de un litro de **Vaselina liquida** (laxante mecánico) obsequiaremos con un frasco de Agua Colonia "La Franco" de 80 cc., cuyo valor real es de $ 0.70.

Nuestra **Vaselina liquida** es pura, limpida, incolora, sin olor ni sabor, destilada y rectificada especialmente para uso medicinal.

La vendemos en simples botellas de 1 litro a $ 4.-

Farmacia Franco-Inglesa

LA MAYOR DEL MUNDO

Sarmiento y Florida — Buenos Aires

Alcalá Zamora es el Llamado a Decidir el Rumbo de la República en Estos Momentos Muy Críticos

Por José Antonio Balbontín, diputado a Cortes por la extrema izquierda. (Exclusivo para CRITICA. Prohibida la reproducción)

TODO el mundo sabe que la crisis del gobierno de Samper va a estallar de un momento a otro y que la República Española, en la revuelta de esta crisis, se verá precisada a dar un viraje decisivo.

Cataluña y Vasconia están en franca rebeldía frente al poder central, que trata de coartar sus incipientes libertades autonomistas. Galicia comienza también a despertar de su modorra de siglos bajo el contagio de este movimiento liberador de las regiones — o nacionalidades — oprimidas por el viejo Estado. El proletariado de todas las tendencias, que ve sus centros clausurados, su prensa suprimida, sus reuniones disueltas y sus mejores hombres apaleados, cuando no asesinados en las sombras, se apresta, con el empuje de la desesperación, a la batalla decisiva. En fin, la clase media en sus infimas ramificaciones — lo que llamara Marx la pequeña burguesía — fluctúa, como siempre, entre dos fuegos, y una parte de ella se inclina a la violencia desesperadamente reaccionaria del fascismo, y otro sector busca, al través de los partidos republicanos de izquierda y aun en las filas mismas de los partidos marxistas, el contacto directo con las avanzadas de la revolución obrera.

NICETO ALCALA ZAMORA

La situación es, sin duda alguna, insostenible, pero las salidas son múltiples. Hay dos fundamentales: ante los avances de la revolución democrática española se puede levantar una muralla de contención en forma de dictadura declarada más o menos fascista, o se puede abrir un cauce evolutivo a las aspiraciones del pueblo mediante la implantación de un verdadero régimen democrático.

Es el llamado a decidir el rumbo de la República.

Alcalá Zamora es el llamado a decidir el rumbo de la República en este momento crítico. El puede, al resolver la crisis, entregar el poder a un gobierno Lerroux-Gil Robles, que trate de apoyar su actuación en el actual Parlamento, lo que supondría la solución francamente reaccionaria, y puede disolver las Cortes, entregando los destinos del país a una concentración nacional de partidos netamente republicanos que renueve las esperanzas del pueblo en las virtudes de la democracia, régimen que, a decir verdad, no se ha ensayado nunca en España.

¿Cuál de estos dos caminos antitéticos elegirá en estos gravísimos instantes el órgano supremo de la soberanía nacional?

Sin oficiar de adivino, cabe formular algunas conjeturas fundadas en hechos tangibles.

La formación intelectual de Alcalá Zamora

El presidente de la República Española, don Niceto Alcalá Zamora, es fundamentalmente un jurista, más trabajado por el estudio de las leyes positivas que por la investigación de los principios inmutables de la filosofía. Hay en él, sin embargo, una ligera influencia de Krausse, al través de nuestro Francisco Giner de los Ríos, que impuso la impronta de su espíritu señero a toda la generación de su tiempo. Esta influencia kraussista le ha inspirado a don Niceto el amor de la libertad, como postulado fundamental de la moral pública y privada, lo que le hizo romper con la autocracia monárquica y colocarse circunstancialmente junto al anhelo del pueblo revolucionario.

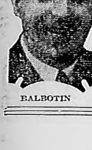

BALBOTIN

Pero más profunda que esa influencia, con raíces más entrañablemente biológicas, late en el espíritu de Alcalá Zamora el sentimiento religioso, íntegramente católico, heredado de la sangre de sus padres y del ambiente de su pueblo natal, y mantenido constantemente en alto, al través de todas las vicisitudes de su vida.

¿Se puede ser en España católico y absolutamente liberal? Es, por lo menos, muy difícil. La Iglesia ha mantenido siempre en España que "el liberalismo es pecado", y cuando no pudo quemar a los liberales lo mismo que a los brujos, no desistió por eso de clavarles el anatema en la frente. De una manera especialísima resulta pecaminoso para la Iglesia el liberalismo económico, que trata de limitar un poco el poder adquisitivo de la familia eclesiástica. Nada hay más sagrado para la Iglesia que los "bienes de Dios", es decir: los bienes del clero, puesto que nunca se le ha visto a Dios coger dinero con sus manos, ni siquiera cuando, según refiere la leyenda, paseó por la Tierra en forma de hombre.

Y el caso es que en España no se puede dar un paso hacia adelante sin devolverle al pueblo la riqueza acumulada por la Iglesia, al través de los siglos, valiéndose de métodos a todas luces ilícitos. ¿Cómo puede hacer esto desembarazadamente, despiadadamente, un hombre sometido en absoluto a la autoridad dogmática de la Iglesia? Es imposible. Yo estoy convencido de que el error más grave de las Cortes Constituyentes fué el de nombrar — con mi voto en contra, naturalmente — para el más alto puesto de la República a un hombre incapacitado por naturaleza y por educación para llevar a cabo resueltamente la gran obra revolucionaria que España necesita.

Alcalá Zamora está mucho más influído en este instante por el afán de reconciliarse con la Iglesia romana que por el deseo de congraciarse con el pueblo revolucionario. Yo no dudo de que, al llegar el momento de resolver la presente crisis, Alcalá Zamora se inclinará sin titubeos hacia el lado derecho.

La perspectiva inmediata.

La subida de Gil Robles al poder provocará inmediatamente una sublevación general de todas las fuerzas hostiles.

El proletariado de todas las tendencias, las regiones partidarias de la autonomía, la gran masa descontenta, la intelectualidad progresista, todo ese mundo social que está ya perfectamente advertido de lo que significa el fascismo y que sabe muy bien que sólo en sus orígenes se le puede aplastar, irá a la batalla decisiva.

¿Quién obtendrá la victoria en este combate histórico? Hay siempre un elemento imprevisible en el porvenir de los acontecimientos humanos que escapa a todas las conjeturas por razonables que parezcan.

Intentaré, sin embargo, en mi próxima crónica, hacer un examen detallado de los efectivos con que cuentan los dos ejércitos en pugna, no con el propósito de influir en lo más mínimo con el leve peso de mi pluma en el rumbo inexorable de la Historia, sino simplemente con el deseo de ayudar a mis lectores a comprender el sentido de la perspectiva inmediata de nuestra vacilante República.

José Antonio Balbontín

GIL ROBLES

MADRID, 31 de agosto de 1934.

EL COMISARIO APALEADOR SERA EXONERADO

DIRIGENTES POLITICOS LA PIDEN

Los Apaleados por la Policía Acusan a Martínez Bayo

ANTE EL JUEZ

También se Pide la Exoneración de Naveiro

(De nuestro corresponsal)

ROSARIO, 19. — En la mañana de hoy en el juzgado de Instrucción de turno del Dr. Borzone, secretaría Garo, prestaron declaración tres de las víctimas de los bárbaros sucesos ocurridos el domingo último en la cancha de Newell's Old Boys, cuyos nombres no sabemos en base de qué factor no ha sido facilitado a los representantes de la prensa.

No obstante esa prohibición hemos logrado saber que los que cayeron bajo el sable policial han acusado a Martínez Bayo y al capitán Naveiro, de ser quienes los golpearon.

Las bochornosas escenas constituyen el tema de todas las conversaciones y murmuraciones en los pasillos tribunalicios.

Altos dirigentes demócratas han pedido al jefe de policía, señor Paganini, la exoneración de Martínez Bayo.

Se confía, asimismo, en la rectitud del juez que entiende en la causa, esperándose que de un momento a otro decretará la prisión preventiva del responsable del espectáculo ingrato acaecido en el estadio de Newell's y continuado en los terrenos del Parque Independencia.

Renunciaría Alaeta

En los círculos policiales se comenta que a raíz de los hechos que son del dominio público, el doctor Olaeta, secretario de la Jefatura de Policía, habría manifestado su propósito de dimitir en su calidad de presidente del Club Nacional, por entender que su nombre envuélvese en cuanto ataque lleve la policía contra la afición deportiva.

Se Quejan del Estado de las Calles en Capitán Sarmiento

(De nuestro corresponsal)

CAPITAN SARMIENTO, 19. — A causa de las últimas lluvias, las principales calles de esta localidad han quedado en pésimo estado, suspendiéndose en ellas el tráfico de vehículos, lo que reporta los consiguientes perjuicios al comercio.

Por esa razón se hacen sentir quejas por el cobro del derecho de conservación de calles que aplica la delegación municipal, no obstante el comprobado hecho de que no atiende tales importantes servicios públicos.

FOTO EXCEPCIONAL

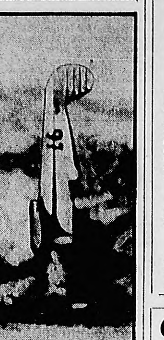

ESTA ES UNA de las fotografías más sensacionales que se tomaron de catástrofes aéreas. Fué hecha durante las grandes pruebas de Omaha, hace unos días. El avión piloteado por Gordon Israel se estrelló en el suelo a una velocidad de cien millas por hora. Y lo admirable del caso es que el aviador sólo resultó con algunos rasguños. La foto muestra al aeroplano un instante antes de chocar con el suelo

SE RINDIO UN HOMENAJE A M. CURIE EN SANTA FE

Hablaron Damianovich, Urondo y Niklison

SANTA FE, 19. — Anoche, a las 19.30 horas, se efectuó en esta capital el homenaje que la Facultad de Química Industrial y Agrícola, conjuntamente con la Sociedad Científica Argentina (filial de Santa Fe), centros de Ingenieros Químicos, Sociedad Médica de Santa Fe y otros centros científicos, rindiera a la memoria de madame Curie.

Abrió el acto el ingeniero Urondo, profesor de química de la Facultad de Química Industrial y Agrícola, quien se ocupó extensamente de madame Curie, como también de la radio-actividad natural.

Le siguió en el uso de la palabra el doctor Damianovich, actual director del Instituto de Investigaciones Científicas y Tenognológicas, el cual lo hizo en representación de la Sociedad Científica Argentina.

Más adelante siguieron en el uso de la palabra el ingeniero Domingo Maturo, el doctor Luis María Niklison, el ingeniero G. Berraz y otros más, haciendo todos ellos resaltar las altas cualidades científicas de madame Curie.

La Facultad de Ciencias Médicas de Rosario envió al decano de la Facultad de Química de esta capital un conceptuoso telegrama en el cual expresaba su adhesión al acto que en esos momentos se realizaba.

Numeroso público se dió cita en el salón de actos de la Facultad, a pesar del mal tiempo reinante.

Dará una Conferencia el Señor Juan Pastor

Mañana jueves, a las 21 horas, en el local del Círculo de la Moda, Pozos 143, el señor Juan Pastor Disertará sobre "Posición Social del Sastre". En el mismo acto, el presidente de la entidad, señor Manuel Pampín, hablará sobre el tema "Sastres y comerciantes de sastrería".

El Ultimo Bandido de Montiel, Cayó Preso al Bolearle el Flete

(De nuestro corresponsal)

PARANA, 19. — A manos de la policía de Villaguay ha caído Librado Hereñu, uno de los últimos cuatreros montaraces que encontraba, como en otros tiempos, seguro refugio en las selvas de Montiel. El bandido tenía alarmados con sus fechorías a todos los contornos de los departamentos de Nogoyá y Villaguay; dotado de una profunda intuición criolla, parece Hereñu un personaje escapado de "Martín Fierro". Diestro y agilísimo, se escurría siempre de sus perseguidores, hasta ahora que le salió al cruce un criollo más ducho que él y en cuyas manos ha caído en forma originalísima.

En la guarida

Gregorio Blanco, comisario del distrito de Raíces, en el Oeste del departamento de Villaguay, le seguía los pasos y sorprendió al cuatrero en su guarida de la selva, tomándolo prisionero; pero éste creyó verse nuevamente libre y escapó con su caballo.

Con boleadoras

Perseguido por el policía, que despreciando el uso de las armas de fuego modernas antes que el bandido pudiera internarse en la selva manejando con destreza gaucha las boleadoras detuvo al flete que huía y a Hereñu, llevándolo detenido a la jefatura de policía de Villaguay.

Cada Día Nace un Tonto...

—Golpe de balde.
—Caballo mecánico.
—Cuentero robado.
—Cosas de amor.
—Preparando el atraco.

Y algunas veces dos

EXRAORDINARIA habilidad tienen los cuenteros del tío para identificar entre los miles de tipos que se les cruzan en la calle, al tonto que se cree vivo y que está dispuesto a pagar por una máquina de hacer monedas o comprar en 230 pesos un billete premiado en 5.000.

Francisco Cañisky, que vive en Guardia Vieja 4245, fué el candidato de ayer. En la plaza Británica, con el cuento del billete premiado, le hicieron humo 230 pesos. Pero esta vez parece que la cosa no marchó bien, pues el damnificado se volvió pesquisa e hizo detener más tarde a Teodoro Tolomky y Teodoro Solejchi, a quienes acusa. Los dos Teodoros están en la subcomisaría de Puerto Nuevo, pero la plata voló.

Baldazo

GLICERIA V. de Enrisman y Perusa de Schiengiam, damas de carácter un poco violento, discutieron anoche en la casa de la calle Melián 4171.

Gliceria es, según sus vecinas, la más peligrosa de las dos; en consecuencia, Perusa la sacó barata, pues sólo recibió un golpe de balde. Fué con un balde de hierro y la víctima quedó muy ñatita, cosa que la hace más atrayente.

El circo se fué

EDUARDO Valdmeir es empresario de circo y dejó, al partir para Brasil, numerosos elementos del mismo en depósito a Miguel Weber y Félix Núñez en Jufré 38. Cuando ayer regresó dispuesto a instalar de nuevo su carpa en un baldío de Flores, comprobó que los cuidadores habían desaparecido, llevándose carpa, decorados y demás elementos.

Se cree que han instalado circo por su cuenta en algún pueblito de la provincia.

Ligó Anita

ANITA Flandert de Mendoza se encontró ayer, en la calle Pieres frente al número 1963, con el caballero Domingo Castillo. Asuntos de familia motivaron un distanciamiento entre los dos pero, al verla, Castillito, siempre tan gentil, no pudo menos que extenderle la mano. Lo hizo con un poco de violencia y llevando el puño cerrado, por lo que Anita resultó con un ojo a la vinagreta.

Matrimoniales

CELSO Cotrán es el dulce maridito de Carmen Blanco. Anoche, en la casa de la calle Cazadores 2331, Cotán hizo blanco de sus furias a la Blanco y le dió de tortas hasta dejarla negra.

Dijo, al ser preso, que había tratado sólo de cambiar un poco la fisonomía de Carmen, para hacerse la ilusión de que tenía una esposa nueva.

Bicicleta

JORGE Sola, a pesar de ser un hombre grandote, se pasa el día corriendo en bicicleta. Ayer dejó su caballo mecánico en Sáenz Peña frente al 277 y cuando fué a retirarlo, había desaparecido. Denunció Sola el robo en la comisaría 6a., donde le dijeron que él tenía la culpa por dejar solo el cachivache y también le insinuaron que, quizá, se le hubiera marchado sola la bicicleta.

Sacaron los cortes

SIJA Manchester, polaco, de 43 años, casado, se dedica a la venta ambulante de cortes de género. Vive en la calle Esperanza 1091 y ayer salió a la calle, llevando diez cortes y la esperanza de venderlos a buen precio, con el viejo cuento del contrabando. Llegó a un conventillo y allí, mientras le examinaban la mercadería, un travieso le robó dos cortes. Cuando Sija comenzó a gritar, reclamando la devolución, apareció el encargado quien, tomándolo de un brazo, lo llevó hasta la puerta.

—Sija, amigo, le dijo el galaico encargado. Aquí no se permiten vendedores.

Fierro

FIERRO llaman los chorros a la moneda. Por eso, cuando supieron que el dueño de la cigarrería de la calle Pereyra 2513 se llamaba Fierro, tuvieron el convencimiento que harían un trabajo productivo.

Dos "burreros" (como llamamos los clásicos a quienes roban cajones de mostrador), le sacaron ayer todo el capital. Siete pesos y un reloj.

El comisario Novaro le prometió a Fierro trabajar duro y parejo para dar con los chorros.

Más alquitrán

COMO sigan haciendo esta clase de travesuras los nazis criollos, lo más práctico será pintar de negro el frente de todas las sinagogas.

Anoche, unos nenes que viajaban en lujosa "voiturette", arrojaron cuatro bombas de alquitrán contra el frente de la sinagoga de la calle Libertad 785.

Buen golpe

UNOS jóvenes ladrones tuvieron anoche un trabajito productivo. En Paraguay 480 hallaron solo el auto 40875, particular, y se lo llevaron. De paso llevaron también un perramus, un paquete de libros de aventuras y una valija con útiles de sport, que había dentro del coche. La valija les servirá para guardar el dinero producto del próximo atraco y los libros para entretenerse si caen presos.

El dueño del coche, Héctor Corona, fué a denunciar el robo, enfurecido, en la seccional de policía 15a.

—¿Qué creía amigo —le dijeron— que usted tenía corona? Si a todos les roban, es justo que también usted aguante.

LA LLUVIA ES GENERAL EN SANTA FE

Continúa el Mal Tiempo y Reina Mucho Frío

TORRENCIAL

Se Conocerá un Informe Sobre la Intendencia

(De nuestro corresponsal)

SANTA FE, 19. — Los datos suministrados esta mañana en el correo central hacen saber que la lluvia que se inició en el día de ayer se ha generalizado en todo el territorio de nuestra provincia, continuando en diversos puntos en forma torrencial.

En esta capital, el agua caída alcanza a los 19 milímertos. En Las Varas, 40; La Playosa, 52; San Carlos (centro), 32; Gálvez, 40; V. Saralegui, 18; Gessler, 30.

Continúa el mal tiempo, con día frío y fuerte viento del este.

Informe municipal

Para esta noche, a las 21 horas, está citado, para una sesión especial, el Concejo Deliberante con el fin de escuchar el informe que en sesión anterior fuera pedido al Departamento Ejecutivo sobre el plan financiero y económico con que cuenta el intendente municipal para su mejor labor administrativa.

Esta reunión ha despertado gran interés, no dudándose que las graderías del recinto han de ser estrechas para contener la barra de público que esta noche se dará cita.

En Tafí Viejo una Locomotora Arrolló y Mató un Hombre

(De nuestro corresponsal)

TUCUMAN, 19. — Un grave accidente ferroviario ocurrió ayer en Tafí Viejo, al ser arrollados dos hombres que transitaban por la vía. Una locomotora destrozó a uno de ellos llamado Adolfo Gómez, hiriendo de suma gravedad al niño Eudoro Juárez, de 13 años.

El doloroso suceso se produjo por distracción de las víctimas, quienes transitaban por la vía cuando salía un tren de carga y queriendo continuar por la otra vía paralela no repararon en que otra locomotora corría en sentido contrario, siendo arrollados, con las consecuencias dolorosas apuntadas.

Conozca el Nuevo CHRYSLER PLYMOUTH

Hombres y mujeres demuestran una marcada *preferencia* por el nuevo Chrysler PLYMOUTH 6. Cualquiera que tenga o haya tenido uno, vuelve a su tiempo a comprar otro. Saben ellos que de este nuevo PLYMOUTH 6 obtendrán un resultado aun más satisfactorio y amplio, por los grandes adelantos técnicos y mejoras mecánicas que trae, y las cuales son exclusivas de Chrysler.

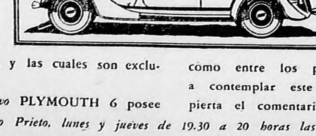

Es que realmente este *nuevo* PLYMOUTH 6 posee valores tales que lo destacan netamente entre los coches de precio reducido. Usted debe manejarlo y apreciar así, en su forma más práctica, sus verdaderos valores: por las sierras, en las carreteras, por las calles de intenso tráfico de la ciudad, y muy especialmente al conducirlo le será posible ver como entre los peatones se detienen muchos a contemplar este espléndido coche que despierta el comentario de entendidos y profanos.

Sintonice por L S 2 Radio Prieto, lunes y jueves de 19.30 a 20 horas las audiciones Chrysler Plymouth

Soc. An. Resta Hnos. Av. Centenario 3351 - Bs. Aires

Los Restos de Lawrence Aguardan Todavía la Tumba Definitiva

CUANDO lindas y frívolas jóvenes se hacen "leer las manos", no se preocupan más que de amores y riquezas, y a veces también de enfermedades, entre las que se consideran graves, los granos, pelos, verrugas, rojeces y otras tales, pero, por la dignidad, y belleza también, de ese superior gobierno que llaman destino — o en noción más amplia y explicativa, Karma — los hombres, más bien los feos y reflexivos, vemos que su jurisdicción no parece tener límite alguno, y ni siquiera queda su acción dentro de la persona. Como trabaja el destino — o Karma — antes que nazca una persona, en preparar su ambiente (esto es casi evidente en el caso de los grandes hombres, o genios que dicen), y durante la vida, trayendo o llevándose oportunidades, hasta después de la Muerte el Destino, o si quieren algunos, Providencia, ayuda o persigue a su favorito o víctima.

LAWRENCE

Para evitar posibles polémicas, con efusión de tinta o duelos en perspectiva, calmemos algún irascible partidario del puro azar "científico", anteponiendo a cada frase dudosa de "ismos" reprobables, la garantía literaria del "Parecería que".

Hay gente de destino a prisa, que todo lo consiguen cuanto antes, y otros lerdos a quienes lo bueno, gloria, éxito, discípulos, apoteosis les llegan años o siglos después. Siempre se observa un estilo uniforme en cada vida, o calma gris, o cambios bruscos, altibajos o desgracia o contento perpetuos, y hasta enfermedades y accidentes concuerdan con el carácter y físico de cada individuo.

Un caso más de los conocidos entre hombres de letras, en que también hay tanta diversidad de suertes, dentro de profesión tan sencilla y uniforme en su rutina, es el del inquieto B. H. Lawrence, el famoso autor de "Lady Chatterlye's lover", que sigue inquieto en su tumba, y en la memoria de su público.

Este hombre que vagó por tantos países, que detestó a tanta gente, que no pudo nunca ponerse de acuerdo consigo mismo, que escribió polemizando contra sus propias tendencias, llegó a morir (en 1930) después, de larga y vacilante, y según el resto de su vida, penosa enfermedad, con dos tumbas en certamen, una en Europa, cerca de Niza, en cementerio público, y otra en América, California, en propiedad suya, todavía en veremos.

Sus amigos temieron por el problemático (en Lawrence) descanso de sus restos, cuando la Municipalidad de Vence, cerca de Niza, decidió trasladarlos a la sección de pobres, por falta de pago de los derechos sepulcrales. Hace cuatro años que estaban allí, en sencilla tumba, con un fénix en mosaico rústico, como único signo, esperando que se le prepare su otra tumba definitiva, a cuyo fin su esposa planea la compra del más conveniente terreno en California, según los deseos del célebre autor, que si ahora yace en Francia es por continuar su larga enfermedad que empezó y siguió allí, cerca de Niza.

Ahora su editor desmiente la mudanza póstuma con desalojo forzoso, y esperando su quizás último viaje terrestre, nos asegura que allí descansará (?) hasta no se sabe cuándo.

No hay noticias de las otras invisibles inquietudes por otras esferas, y es prudente no conjeturar nada, antes de que se perfeccionen las comunicaciones radiotelefónicas con los muertos, o sea con los vivos de ultratumba.

NUEVOS MODELOS PARA AMBAS CORRIENTES

Receptores de Marca a los Mejores precios
MUSICA — RADIO
ART. FOTOGRAFICOS
R. C. A. Victor $ 275.-
Créditos desde $ 10 mensuales
"CASA DE PAULA"
Avda. DE MAYO 1357
U. T. 37 - Riv. 4387
Una Guía de Broadcasting, Gratis.

XEREZ QUINA RUIZ
APERITIVO TONICO

Antes de las comidas
una copita de
XEREZ QUINA
RUIZ
abre el apetito

L. A. DUFAUR & Cía. - Bs. As.

Llegó Tommy Loughran, el Vencedor del Campeón Baer

Revistan las Tropas a los Rebeldes

LE PEGO A CARNERA

TOMMY LOUGHRAN, vencedor de Carnera y Campolo y ex campeón mundial de boxeo, que llegó hoy

UNA SUCESION DE ANECDOTAS ES SU VIDA DEL RING

A Primo Carnera le Pisaba los Pies y le Pegaba

A BORDO del Western World que entró al puerto a las 7.20 de hoy, llegó a nuestra capital el famoso boxeador americano Tommy Loughran, ex campeón mundial de peso medio pesado y uno de los valores de más kilates que produjo el box en los tiempos actuales. Loughran viene contratado por la empresa del Luna Park para realizar en ésta una serie de combates con los adversarios más calificados de la categoría máxima en esta parte del continente y con destacados pugilistas europeos de prestigio mundial, que han sido igualmente comprometidos por el promotor Lectoure para la temporada de primavera que dará comienzo el 6 de octubre.

Con el gran Tommy

Mucha expectativa despertó en nuestros aficionados al rudo deporte el anuncio de que Tommy Loughran subiría a un ring argentino para cruzar guantes con nuestro compatriota Carattoli. Así fué que cuando el cable comunicó su partida de Estados Unidos y sucesivamente el paso por los puertos de escala donde fuera entrevistado por las agencias noticiosas, la expectativa creció y comenzaron a bordarse comentarios sobre los próximos combates. Por eso no extrañó que esta mañana, a la hora en que atracó el Western World muchos "hinchas" del box esperasen a la salida del desembarcadero al famoso pugilista para verlo de cerca y darse el gusto de trabar conocimiento con él, anticipándose a la mayoría.

La primera visita: CRITICA

Como no podía menos de suceder, a la hora escasa de haber desembarcado, Tommy Loughran, acompañado de su manager, John Smith, y los empresarios del Luna Park, se trasladaron a nuestro diario para "trabar relación—tales son sus palabras textuales — con el gran diario argentino que supo levantar el nivel del box sudamericano y hacerlo conocer en el extranjero". El ex campeón mundial quería saludar a los aficionados argentinos por nuestro intermedio, expresando, al mismo tiempo, su satisfacción por encontrarse en la tierra de Firpo y Justo Suárez, a la que siempre había deseado conocer.

La figura de Tommy Loughran, considerada desde el punto de vista deportivo, es representativa de toda una época de la historia del box americano y mundial. Su actuación en los cuadrados estadounidenses, que comenzó por el año 1916, cuando aun no había salido de la niñez, se alarga en una ininterrumpida serie de combates que abarca casi dos décadas y que compendia toda la historia del boxeo y sus más grandes eventos en el espacio de tiempo que va desde esa fecha hasta nuestros días.

Un record impresionante

Tommy Loughran lleva realizadas hasta ahora unas 160 peleas, la mayoría con adversarios de primerísimo plano, figuras que dieron lustre al deporte profesional, contribuyendo a sostener el interés del público por un deporte que cada vez se adentraba más en la predilección del público.

Fué entre los años 1925 y 1929, época brillante en el pugilismo norteamericano por la cantidad de valores destacados que figuraban en primera fila, que Loughran desarrolló su más intensa campaña, resultado de la cual fué verse elevado al rango más codiciado por los pugilistas: ser campeón mundial.

Pero dejémosle que él mismo nos cuente algo de su vida deportiva, llena de incidencias de todo género y pródiga en anécdotas.

Las primeras peleas

Tommy Loughran nació en Filadelfia el 29 de noviembre de 1902. Tiene pues en la actualidad 32 años, de los cuales más de la mitad se los pasó boxeando.

—Mis primeras peleas las hice cuando tenía 16 años — nos dice. En ese entonces era un peso liviano. Calculo haber realizado unas 12 peleas en esa categoría, midiéndome con buenos adversarios.

—¿Como amateur? — preguntamos.

—No. Nunca fuí amateur. Me inicié en el box como profesional y todavía creo tener "cuerda" para unos cuantos años más; soy uno de los boxeadores menos "gastados" por los combates.

Una carrera por todas las categorías

—El crecimiento natural — sigue diciéndonos — me obligaba a cambiar de categoría con una regularidad de cronómetro. Calculo haber hecho, término medio, unas doce peleas en liviano, doce en welter, otras tantas en mediano, hasta llegar a medio pesado, donde se asenté definitivamente.

Adversarios bravos

Loughran nos relata incidencias de sus distintas peleas. Enumerarlas nos llevaría un espacio enorme; son tantas las cosas ocurridas y tan diversas las modalidades de los pugilistas con quienes se midió, que en verdad, para no confundirse, alterando fechas y nombres habría que hacer una estadística detallada; preferimos seguir escuchando al gran Tommy, anotando de tanto en tanto algún recuerdo que en su relato destaca viveza, retrotrayéndolo imaginativamente para situarse en la época en que vivió esos instantes que han quedado grabados tan nítidamente en su memoria.

Sus adversarios fueron campeones mundiales

Mientras retuvo el título de campeón medio pesado, Tommy Loughran debió defenderlo siete veces; no le hacía asco a las trenzadas de hacha y tiza y siempre se encontró dispuesto a medirse con cualquiera. Entre sus adversarios, figuran valores que escalaron la cima de los honores boxísticos, adversarios que ciñeron y que ciñen la corona de campeón mundial de todos los pesos; ha vencido a figuras brillantes del boxeo mundial; aún se recuerda su pelea con Mike Mac Tigue, el irlandés terrible, que detentaba el título de la categoría medio pesado. Loughran lo despojó de la corona en un match que ganó ampliamente. Anteriormente, se había medido con figuras como Gene Tunney, el científico campeón mundial que derrotara dos veces a Jack Dempsey. Fué en 1922.

—Era un rival muy escurridizo — nos dice. — Pero creo haberle ganado. El match fué sin decisión, aunque toda la prensa me señaló como el legítimo vencedor del match.

Su match con Primo Carnera

Loughran se refiere a algunas incidencias del comentado match que hizo con el grandote italiano, que ganó Carnera por puntos en 15 rounds.

—Había mucha desproporción en el peso y esto me fatigó terriblemente, porque Primo se me echaba encima y me veía obligado a hacer grandes esfuerzos para desprenderme.

—¿Sintió el punch de Carnera?

—En ningún momento. Me arreglé de manera de que sus golpes no llegasen nítidamente, aunque, en verdad, no me hubiesen hecho daño de alcanzarme con uno de sus espectaculares "swings", más aparentes que reales en poder. Tuve que recurrir a algunas tretas, como pisarle los pies para retenerlo y poder alcanzarlo en la mandíbula.

Cámpolo le resultó un rival fácil

Nos habla de su pelea con Cámpolo, manifestándonos que le resultó un adversario fácil, pues, a pesar de su gran pegada y sus excelentes condiciones físicas, no sabía aprovechar las oportunidades.

—Tiene una derecha excelente, pero no sabe manejar la izquierda. Así me impresionó al menos, cuando nos medimos.

Hacer una relación así sea escueta de sus peleas con los calificadísimos rivales con que se enfrentó, sería tarea para varios capítulos. Loughran se midió con hombres como Jack Sharkey, a quien derrotó ampliamente el año pasado, en 15 rounds, haciéndolo sufrir dos caídas en el décimo round. Se midió con Uzcudun, ganándole en diez rounds. Y con el actual campeón mundial de todos los pesos, Max Baer, peleó en 1931, derrotándolo ampliamente.

Firpo y el campeonato mundial

—Todavía se recuerda con admiración al gran pugilista sudamericano Luis Angel Firpo — nos dice. — Indudablemente, debió ser el campeón mundial la noche aquella de setiembre, cuando se midió con Dempsey por el título. Esa opinión está muy difundida en los Estados Unidos y es mi impresión personal, puesto que presencié el combate.

Tommy sigue relatándonos detalles de sus peleas, respondiendo a nuestras insistentes preguntas. Es que una figura de su categoría, que en el box mundial representa un valor de primerísimo plano, es un venero generoso para los que desde aquí seguimos el proceso evolutivo del deporte a través de la actuación de los valores que acaparan la atención de todo el mundo.

Su primer adversario: José Carattoli

Tommy Loughram hará su presentación ante nuestros aficionados el 6 de octubre próximo. El primer adversario que se le ha designado es el campeón José Caratoli, quien será el "probador" del famoso americano. La pelea, indudablemente, ha de colmar los deseos de los más exigentes aficionados, y su realización marcará el comienzo de una serie de grandes combates; nuestro box necesitaba el aliciente de valores como Loughran para encender el entusiasmo de los miles de hinchas decididos que añoran las grandes reuniones de otras épocas y que ahora pueden repetirse, en el vasto y cómodo escenario del Luna Park.

Peleó Knock-out

—Fué en 1929 — nos cuenta. — Debía defender mi título de campeón mundial medio pesado contra el fuerte Leo Lomski, uno de los boxeadores más bravos y de mayor punch con quien me medí. Al iniciarse la pelea, Lomski saltó de su asiento como un gato y se abalanzó sobre mí, lanzando furiosos golpes de ambas manos. Uno de sus terribles hooks me alcanzó netamente en la mandíbula y me derribó. Me puse de pie, pero volví a ser derribado por otra violenta derecha de mi adversario. Desde ese momento no supe lo qué ocurrió. Recuerdo que entre sueños vi sobre mi cabeza un gran número cinco (el referee estaba contando) y me levanté: furiosamente ataqué a mi rival y seguí peleando hasta que terminó el último round (la pelea era a 15), sin saber lo qué hacía. Ese combate lo gané por puntos. Poco después vi la película del match y me di cuenta que había peleado desde el segundo round en plena inconsciencia; que había estado knock out.

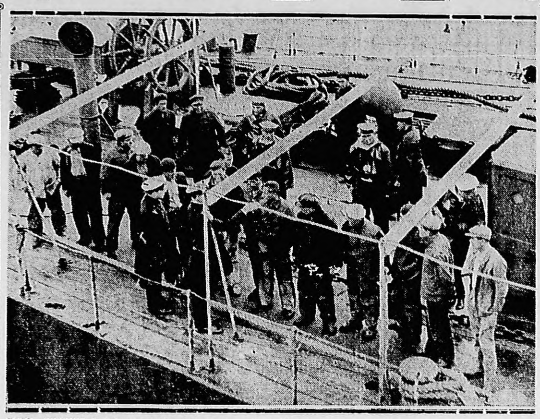

POCO DESPUES de haber atracado el barco y a pedido del capitán, los marineros sublevados son detenidos. | En esta foto aparecen formados sobre cubierta y custodiados por la marinería de la prefectura

"VENGAN TODOS LOS PESOS PESADOS ARGENTINOS".. DICE LOUGHRAN

TOMMY LOUGHRAN

DIERON LIBERTAD AL I. MUNICIPAL DE SARMIENTO

Siguen las Persecuciones Contra los Bloquistas

SAN JUAN, 19. — El intendente municipal de Sarmiento, señor Humberto Passerini, recobró su libertad después de 16 horas de estar detenido en la jefatura política de aquel departamento.

Motivó su detención una denuncia de los concejales de aquella comuna (que son demócratas nacionales), que le solicitaron el sello del Concejo, y al no serles entregado hicieron que se de letuviera.

El propósito de los concejales es molestar al intendente Passerini, que fué electo por el radicalismo bloquista.

El intendente ha expuesto al gobernador y jefe de policía los atropellos de que viene siendo objeto.

Según se me informa, Passerini seguirá un juicio criminal al jefe político de Sarmiento.

—El Círculo de Periodistas se pronunció en el caso del periodista Moya, expresando que espera de la justicia que sea resuelto lo antes posible, de acuerdo a las leyes que rigen y aseguran la libertad de prensa de la provincia.

EL SABADO TERMINA!
la GRANDIOSA
LIQUIDACION GENERAL
que realiza FANACAL
Aproveche estos tres días y medio que aún quedan para
¡COMPRAR CALZADO CASI SIN PLATA!
Como ilustración, he aquí dos ofertas que
¡HAY QUE VERLAS!

OXFORD en oscaria negra o marrón, con suela de goma vulcanizada y de gamuza negra, marrón, azul o gris, con suela de suela, del 33 al 41 .... $ 3.80

Elegante modelo en gun metal negro o marrón, ¡Y CON TACO DE GOMA! Del 38 al 45, $ 4.50

INTERIOR Flete $ 0.60 Solicite CATALOGO con lista de precios de LIQUIDACION

FANACAL
Antes Fábrica Nacional de Calzado
556 C. PELLEGRINI 556

¿Reuma, tos, resfrío?
Frixal
$1.30 EL FRASCO
Quita su mal

Con la Tripulación Sublevada ya Llegó el Aliki, el Potemkin Griego

LES PAGAN MAL Y SOLO COMEN PAN Y CEBOLLA

Marinos Argentinos Tomaron el Mando del Buque

OTRA vez a bordo de un barco griego se ha producido una huelga de tripulantes que protestan por la mala paga y la peor comida. En plena navegación, más de la mitad de los tripulantes se negaron a trabajar a bordo. El movimiento era de tales proporciones que el capitán mandó un radiotelegrama a las autoridades de la Prefectura argentina solicitando auxilio para proseguir viaje hasta el puerto de Buenos Aires.

Esta mañana a las 11 y 30 horas atracó el barco en Puerto Nuevo, cabecera A y los 14 tripulantes sublevados fueron conducidos al local de la Prefectura.

El barco

Ayer por la tarde, en la Prefectura se recibió el pedido de auxilio del barco de matrícula griega Aliki, procedente de Rosario, que venía a puerto de Buenos Aires con el objeto de completar la carga para seguir viaje a Europa. El telegrama, por los términos en que estaba redactado, daba la sensación de que el movimiento a bordo amenazaba con asumir graves contornos. De inmediato, de la Prefectura de La Plata salió un remolcador con marineros bien pertrechados a encontrar al barco en las aguas del río. Al no poder encontrarlo, pues el telegrama no daba con precisión la ubicación del barco, salió esta mañana a las 6 horas, de la Prefectura de Boca y Riachuelo, el remolcador Pensador con seis marineros a las órdenes del ayudante Juan Carlos Gómez.

En la rada

El "Pensador" encontró al "Aliki" a la altura del kilómetro 35. De inmediato los marineros subieron a bordo y la tripulación quedó bajo las órdenes del ayudante Gómez quien con ayuda de sus marineros y la gente de a bordo que no se había plegado al movimiento, efectúe las maniobras del caso para que el barco fuera remolcado hasta el puerto.

La gente airada

De los 28 tripulantes que el barco trae, 14 — todos ellos marineros griegos — se habían negado a trabajar. Al llegar los marineros argentinos, ellos, que hasta ese momento habían adoptado con respecto al capitán una posición de agresividad, la depusieron, regresando a los compartimentos de proa. Los marineros de la Prefectura tomaron a su cargo las tareas de a bordo, con los fusiles terciados a la bandolera.

La tripulación

Como dejamos dicho, trajo el barco una tripulación total de 28 hombres. El capitán, es John Menis. El personal restante, que no se plegó a la sublevación, es el siguiente: Stavros Volikas, 1er. oficial; Georgis Andreadis 2o. oficial; Markos Glikas, telegrafista; Kosmas Mazarakis, contramaestre; Evangelos Volonakes, 1er. maquinista; Nikolaos Filippakis, 2o. maquinista; Alejandro Fourtourlakis, 3er. maquinista; Nikolao Vasiliakis, calderero; Josef Nisa (austríaco), palero; Costas Michalelovsky (rumano), mayordomo; John Volikas, cocinero; Dimitris Petroulis, camarero.

Los sublevados

Los sublevados son todos marineros, a saber: Antoni Kotrosos, Pantelis Kiriakielis, Constantino Baroulis, Stratis Slikas, Isidoros Mattes, Dimitrios Kaseris, Konstantinos Sturgrimanis, Liberis Lyadis, Georges Vagias, Evangelos Notias, Ianis Stefanioros, Antonis Pappas, Andreas Kontos y Dimitrios Milionis.

Todos estos permanecieron en huelga desde la salida del barco de puerto de Rosario el día 7 del corriente.

Ocho días varado

El barco, en cuanto zarpó de Rosario y en jurisdicción del mismo puerto, varó y permaneció en tal situación durante ocho días, es decir, hasta el día 16 por la mañana. Durante el período que se encontró varado y hubo necesidad de efectuar los trabajos de salvamento, ya que el accidente puso en peligro al barco, los marineros sublevados se negaron a prestar auxilio. Este hecho cambia la situación de la tripulación agravándola seriamente, pues, según las leyes de navegación, constituye delito severamente punible.

Pan y cebolla

Los marineros sublevados, en las pocas palabras que pudieron cruzar con los periodistas, manifestaron que a bordo se les daba como ración únicamente cebolla hervida y pan viejo. Al mismo tiempo se les pagaba a ellos un sueldo de 4 libras 16 chelines mensuales, dinero con el que apenas podían sufragar sus necesidades de a bordo.

En cuanto a la alimentación, la aseveración de los marineros parece ser exacta, pues la han corroborado los marineros del barco Thalia, de la misma nacionalidad, que no puede zarpar a causa de que su tripulación se niega a trabajar.

Parece que los sueldos de los marineros los ha fijado el gobierno de Grecia y la empresa no está autorizada para modificarlos ni en más ni en menos. Pero en cuanto a la comida, de ser verdad lo que los marineros manifiestan, es una cosa grave que justificaría el movimiento de a bordo, aunque no alcanzaría a justificar la falta de auxilio prestada durante el accidente al barco frente al puerto de Rosario.

No hubo violencias

Según las declaraciones del capitán del barco, los marineros no efectuaron ningún acto de violencia ni contra él ni contra los demás tripulantes. Se limitaron solamente a protestar por la mala paga y la peor comida, negándose a trabajar. En las maniobras para zafar al barco de la varadura intervinieron marineros de otros barcos en Rosario. Aligeraron la carga, echaron anclas pesadas, etc., hasta conseguir zafarlo, sin que interviniera para nada en ello la tripulación sublevada. Mientras duró la sublevación, esto es desde la salida de Rosario hasta hoy, los marineros comieron y descansaron en los compartimentos de proa.

Al ser conducidos al local de la Prefectura, los marineros del Aliki pasaron frente al Thalia, cuya tripulación se encontraba sobre cubierta. Al avistarse ambas tripulaciones, se hicieron un saludo agitando los sombreros y exhortándose en su idioma, a seguir en el movimiento hasta conseguir las mejoras pedidas.

El Bajel Pirata

AL producirse la sublevación a bordo del Aliki, el barco quedó a merced de los mares. La tripulación se cruzó de brazos. El Aliki varó y nadie ayudó a zafarlo. Otros marineros subieron a cubierta y ayudaron a zafarlo. Y de nuevo se hizo a la marcha. Solamente las cabinas del capitán y del telegrafista habían quedado libres. Todo lo demás estaba dominado por la sublevación.

La gente quedó dueña del barco. Y así como se les ocurrió cruzarse de brazos pudieron haberse entregado al saqueo. Y entonces, sobre las aguas del Plata hubiéramos tenido el inaudito espectáculo de un bajel pirata acechando barcos en la noche.

Y así, como un bajel pirata capturado, llegó esta mañana a puerto, con la cubierta llena de marineros armados y con hombres que trabajaban mirando de reojo el máuser de la autoridad.

UN SUBLEVADO

UNO DE LOS marineros rebeldes, amarra la soga de la planchada poco después de atracar el barco

ENTRA CUSTODIADO

LA PROA del barco griego Aliki, que llegó esta mañana a nuestro puerto con la tripulación sublevada a causa de la poca paga y la mala comida. En la cubierta puede verse a los marineros de la prefectura, bajo cuya custodia se efectuaron las maniobras de atraque

UNA PIANISTA DE 15 AÑOS TRIUNFO PLENAMENTE AYER

Es Hija del Conocido Compositor Manuel G. Carrillo

De acuerdo con lo anunciado, ofreció ayer un recital la pianista argentina María Inés Gómez Carrillo, intérprete de 15 años de edad, que ha dado muestras evidentes de poseer grandes cualidades.

Inicióse la audición con la obra de Mussorgsky "Cuadros de una exposición", cuyas dificultades desde todo punto de vista la convierten en un verdadero escollo. Técnica, dicción y comprensión profundas son los tres elementos básicos que es necesario poner en juego para afrontar esta obra.

María Inés Gómez Carrillo supo llevar estos tres elementos en una armonía completa, que se tradujo en una unánime aprobación de la sala.

La segunda parte, dedicada a los franceses Ravel, Ibert y Debussy, fué intensamente gustada por la propiedad con que tan elevadas obras de la escuela francesa fueron vertidas, destacándose, sobre todo, en "Juegos de agua", de Ravel que ejecutó con sorprendente nitidez y extraordinaria justeza.

La personalidad de esta ejecutante se impuso nuevamente en "Peces de oro" y "Minstrels", de Debussy, después de lo cual tuvo que agregar fuera de programa un estudio de Chopin.

La tercera parte, de tanto compromiso como las anteriores, dedicada a los grandes españoles y contemporáneos Halffter, Granados y Albéniz, y a los argentinos Julián Aguirre y Carlos López Buchardo, demostró en la ejecutante la ductilidad verdaderamente genial que posee para adaptarse a las diversas escuelas y caracteres de las obras. Los españoles fueron abordados con la gracia y flexibilidad penetrante que los ha colocado dentro de la literatura pianística de mayor interés de la época presente, habiéndose destacado en la "Danza de la pastora", que fué entusiastamente aplaudida, y en "Triana", obra de dificultad extraordinaria, que la salvó con naturalidad y dominio absoluto.

Aguirre y López Buchardo fueron los cantores sentimentales de nuestra tierra que la intérprete demostró sentir con emoción auténticamente nuestra.

A insistencia del público, debió agregar fuera de programa un estudio de Chopin y la última obra de carácter nativo del maestro Gómez Carrillo, titulada "Fiesta criolla", interesantísimo cuadro de técnica y ambiente.

UN EBRIO DIJO QUE LO HABIAN ASALTADO AYER

Cuando Volvió a la Lucidez Tenía el Dinero en el Bolsillo

Esta madrugada, en la esquina de las calles San Pedro y Jachal, un agente de la comisaría 42a. encontró, completamente ebrio, a Francisco Schiariti, italiano de 63 años, domiciliado en Jachal 2417.

Conducido a la mencionada seccional, dijo que haba sido asaltado por dos desconocidos, quienes le habían robado de los bolsillos la cartera con 27 pesos.

Pero, cuando esta mañana, después de dormir en el calabozo, el denunciante recuperó su estado normal, se revisó cuidadosamente las ropas encontrando el dinero que creía robado, en un bolsillo interior.

la Mondiale
801-Av. de Mayo - Piedras y Rivadavia
TRES OFERTAS DE CALIDAD!

Camisas de poplin sedoso, de confección perfecta y calidad insuperable, gustos nuevos: tamaños del 34 al 45, c/u. $ 4.90
3 por $ 14.-
créditos acordamos en 10 meses
ZAPATOS de calidad extra; terminación perfecta, fabricados con materiales seleccionados. 20 modelos nuevos en color marrón y negro. Hormas para todos los pies, a . . . $ 9.80
MEDIAS de seda vegetal, en fantasías novedosas; talón y punteras de doble refuerzo, el par . . . . . . $ 0.95
a 0.95
La 1/2 docena $ 5.25

LOS SOCIALISTAS IBAN A COPAR MADRID

Los Planes Parecen Haber Sido Ideados por Oficiales

Los Rebeldes Poseen Grandes Laboratorios Preparados Para la Fabricación de Explosivos

El Gobierno Adopta Precauciones Extraordinarias por Temor al Estallido de la Revolución

(United Press)

MADRID, 19. — Los sensacionales descubrimientos de depósitos de armas y municiones efectuados días pasados, que han culminado con el descubrimiento hecho hoy cerca de la Ciudad Universitaria, han convencido al gobierno de que los extremistas poseen toda clase de tipos de armamentos, incluso ametralladoras, subametralladoras, tubos lanzallamas, fusiles, pistolas automáticas, granadas de mano, bombas de gases lacrimógenos y venenosos y bombas de dinamita.

Los técnicos del gobierno calculan que los extremistas han invertido por lo menos 5.000.000 de pesetas en armas y municiones.

Los planes parecen haber sido preparados por militares

La United Press ha sido informada de que las autoridades han descubierto que el plan de los socialistas para apoderarse de Madrid estaba tan expertamente preparado que parece haberlo sido por oficiales del ejército.

Los rebeldes poseen grandes laboratorios para fabricar explosivos

También han descubierto que los rebeldes poseen extensos laboratorios para fabricar explosivos y líquidos y tiene también pruebas de que los compiradores están preparados para hacer frente a los ataques de los tanques, automóviles blindados y aeroplanos, cuando tratasen de derribar al gobierno establecido, para establecer una república socialista.

Hitler Quiere una Iglesia Independiente

Su Lugarteniente Monseñor Müeller Así lo Declaró

(United Press)

MUNICH, 19. — El obispo Mueller, jefe de la iglesia del Reich ha ordenado que los pastores que son sus partidarios ocupen las oficinas del alto consejo de la Iglesia Evangélica de Stuttgart.

Dicha medida ha sido dispuesta en vista de que 58 pastores de aquella ciudad escribieron al comisionado del obispo Mueller negándose a acatar sus órdenes.

Una iglesia del Reich

(United Press)

HANNOVER, 19. — El obispo del Reich, Mueller, ha insinuado que el propósito último de la campaña actual religiosa es unificar las iglesias católica y protestante en una iglesia del Reich.

En un discurso pronunciado en la municipalidad de esta ciudad, dijo: "Nosotros necesitamos una iglesia libre de Roma. El objeto por el cual nosotros luchamos es tener una iglesia para el pueblo".

El Dólar, la Libra y el Franco en la Cotización de Hoy

(United Press)

PARIS, 19. — El dólar abrió hoy a 14.98 francos y la libra esterlina a 75.02 francos.

En Londres

(United Press)

LONDRES, 19. — El dólar abrió a 5.50 por libra esterlina, y el franco francés a 75.

Una Epidemia de Tos Convulsa Amenaza a la Población Infantil

Numerosos Niños Están Atacados en Buenos Aires

En las Escuelas se Transmite el Agente Patógeno Determinante de la Enfermedad

EN esta época del año, propicia a la difusión del agente patógeno, determinante de la tos convulsa, se nota en los hospitales y salas de asistencia, según informes que hemos recogido, una concurrencia sino alarmante de niños atacados de coqueluche, por lo menos sintomática de que el característico mal se viene intensificando, amenazando, sino se toman oportunas y severas medidas previsoras, tomar cuerpo de epidemia. En algunos hospitales de la ciudad, el 10 o/o de los niños que forman la asistencia cotidiana, son coqueluchosos.

¿Qué es la tos convulsa?

Conocida también con los nombres de coqueluche y tos ferina, la tos convulsa es una enfermedad infecciosa que ataca con preferencia a la infancia entre sus 2 y 5 años de edad. Tan frecuente, que es difícil encontrar adultos que no la hayan padecido. Puede presentarse en niños de meses y hasta de días, así como también de edad adulta, pero, en estos casos, no ofrece sus caracteres típicos. El agente patógeno determinante de la coqueluche, es para algunos micrococus de Bordet y Gengou.

Presenta dos fases

El mal presenta dos faces distintas en su evolución. El primer período de incubación dura de una a dos semanas. Sus síntomas son entonces velados lo que hace difícil su diagnosticación. Y es en su incubación cuando el contagio ofrece mayor intensidad. Luego sobreviene el período llamado de quintas que puede durar de uno a tres meses, y a veces más. Aquí es cuando el mal ya está declarado, cuando su trasmisión disminuye por los efectos mismos del

LAS VICTIMAS

UN BEBE llora desconsoladamenet víctima de la terrible tos

tratamiento y del aislamiento. Pero es éste el período del peligro de las complicaciones. Las quintas pueden aparecer bruscamente y tener carácter explosivo. Esta denominación proviene, según los antiguos, de que los accesos de tos se repiten cinco veces en el día, otros afirman que recibe tal nombre por producirse el primero a las 5 de la mañana.

Se contagia en los hogares y en las escuelas

La coqueluche se trasmite de niño a niño. Siendo mucho más contagiosa en los propios hogares y escuelas, que en los hospitales donde los internados ya están en el período de quintas por lo general, es decir, en el período en que la enfermedad no es tan contagiosa. El contagio se intensifica en la incubación, propiciado también por lo velado de los síntomas en este período traicionero, por cierto.

Temperatura y desnutrición

En una u otra faz, la coqueluche va siempre acompañada de temperatura. Esta oscila alrededor de los 38o. de fiebre. También a los accesos suelen sobrevenir vómitos persistentes. Estos producen la desnutrición del paciente provocando su debilitamiento lo que conspira contra sus medios defensivos en lucha con el mal. Por eso a los atacados debe alimentárseles muy bien y en forma periódica y racional.

Puede traer serias complicaciones

Aun cuando la coqueluche está definida como una enfermedad benigna, de ella pueden sobrevenir complicaciones múltiples, serias algunas de ellas. Entre las complicaciones infecciosas la más importante por su gravedad es la bronconeumonía. También la congestión pulmonar, con su temperatura de 40 grados y demás caracteres que le son propios. Igualmente la tos convulsa suele abrir paso a una neumonía. Las complicaciones mecánicas son muy numerosas también. Son éstas originadas por los esfuerzos de los tosedores. La más impresionante es la enfisema pulmonar. Los accesos de tos pueden originar epistaxis, por rotura de la vena del tabique nasal; hernias diversas; incontinencia urinaria; incontinencia fecal; prolapso rectal, etc. La ulceración en la lengua es una de las derivaciones más frecuentes de la tos convulsa. Entre las complicaciones de carácter nervioso, que son muchas, sólo apuntaremos las convulsiones; el espasmo de la glotis, etc. Pueden producirse también convulsiones de brazos y piernas, es decir, una verdadera eclampsia.

Sedantes para su tratamiento

Como siempre, aconsejamos que el tratamiento debe ser dirigido por un médico. Este debe orientarse a calmar los espasmos, empleándose para ello sedantes del sistema nervioso: bromoformo, tintura de belladona, los opiaceos en general, la tintura de grindelia y la tintura de drosera. A esta medicación debe agregarse el empleo de antisépticos de las vías respiratorias, en inhalaciones, tales como el gomenol, el formol, el fenol, el eucalipto y la quinoleína. Conviene asimismo recurrir a los medicamentos que modifican las secreciones brónquicas: la terpina, la ipeca, la poligala, etc.

El éter es muy indicado

El éter es muy indicado para el tratamiento de coqueluche y con él se han realizado eficaces experiencias en estos últimos años. Se aplica en inyecciones intramusculares, de 1 o 2 cc. según la edad y casos. Pero más humano y más práctico quizás resulte usar el éter en enemas (neforina), que ha proporcionado los mismos buenos resultados. El tratamiento por la seroterapia está a la orden del día, éste se practica haciendo inyecciones de suero sanguíneo tomado de los convalecientes de coqueluche.

Sobre todo aire e higiene

Como en casi todas las enfermedades infecciosas, por sobre todo el enfermo debe tener aire sano e higiene perfecta. Higiene, una gran higiene. En su habitación no deberán dormir otros niños. Lo mismo no debe enviarse a clases a un chico coqueluchoso hasta luego de treinta días de la primera quinta. Durante el día debe sacársele al sol y al aire. Debe resguardársele mucho del frío, pero esto no obsta que pueda proporcionársele sol y aire a discreción. Es corriente ver a coqueluchosos asediados por los accesos de tos mientras están en una habitación, y constatar como estas desaparecen no bien se saca al paciente a respirar aire puro y sano a un jardín.

En el Hospital se Asiste a un 10 por Ciento

Si Bien Hay Numerosos Enfermos, el Doctor Güiraldes no Cree en la Epidemia

HEMOS entrevistado al doctor Delio Aguilar Giraldes, especialista de niños y médico interno del hospital Duran, con el objeto de que nos hablara sobre el principio de epidemia de tos convulsa que al parecer amenaza tomar cuerpo cuerpo de tal entre la población infantil de la ciudad y algunos puntos del interior. El doctor Aguilar Giraldes nos hace interesantes apreciaciones que ofrecemos a continuación.

Hay mucha coqueluche

Opino que en realidad hay mucha coqueluche. Pero llegado esta época del año esto no puede asombrarnos mucho. Sinembargo he observado algunos síntomas interesantes al respecto. Entre la concurrencia he podido apreciar que un 10 o/o de ella es coqueluchosa o posible de serlo. Dicho mejor que se trata de niños tosedores, que pueden estar dentro del cálculo de seguros coqueluchosos. En otros hospitales de la ciudad, también se me ha informado que hay mucha asistencia de niños con tos convulsa.

Ahora que de aquí a asegurar que exista una verdadera epidemia de tos convulsa media un trecho, el de su confirmación. Yo por mi parte me inclino a creer que no hay una epidemia seria.

Higiene y aire

Consultado sobre lo más eficaz para combatir la coqueluche, el doctor Aguilar Giráldez nos dice que, como toda enfermedad infecciosa, no escapa a las reglas generales que establecen una perfecta higiene y la respiración de un aire sano y puro. La alimentación tampoco debe descuidarse; con los vómitos frecuentes, — nos dice — el paciente suele desnutrirse a menudo, debilitándose, en perjuicio para luchar contra el mal. La alimentación es primordial; debe ser periódica y constante.

En Europa y Estados Unidos hay más vigilancia

Aquí ne lucha con explicables desventajas. En Europa, en ciertos países, lo mismo que en los Estados Unidos, se puede prevenir mejor la propagación de la coqueluche, a pesar de ser países de población más nutrida, por el hecho de que en ellos existe una más celosa vigilancia hacia el niño.

En el período de incubación, la tos convulsa presenta síntomas velados; de ahí que no se aislen nunca a tiempo los niños en ese período del mal que es, precisamente, en el que más intensamente transmiten el germen a los otros niños que mantienen contacto con ellos. El aislamiento en primordial, sobre todo en hogares donde hay lactantes. Cuando hay fiebre, siempre debe consultarse al médico; ésta es síntoma seguro de complicaciones. Por lo demás, — termina diciéndonos el doctor Aguilar Giráldez — la higiene y el aire sano son esenciales.

Saludo a la Cámara de Diputados de Chile

La presidencia de la Cámara de Diputados ha enviado el siguiente telegrama a la Cámara de Santiago de Chile:

"La Cámara de Diputados que presido se ha puesto de pie y sancionado po rel voto unánime de sus miembros presentes, el saludo y homenaje de fraternal adhesión al glorioso aniversario que hoy conmemora la noble nación chilena".

Aprobóse en Ecuador el Ingreso a la Liga Ginebrina

En Torno del Problema del Chaco Suscitóse un Debate en el que Intervino Cantilo

Las Propuestas de la Arentina, Brasil y Estados Unidos, que Fracasaron en su Aplicación

(Viene de la primera págnia)

El representante soviético Máximo Litvinoff pronunció un elocuente discurso, durante el cual tuvo ocasión de hacer resaltar la política amistosa de Rusia, teniendo palabras particularmente cordiales para los representantes de Turquía y de Checoeslovaquia.

Litvinoff aseguró que está dispuesto a colaborar en el Consejo con un espíritu de personal amistad y lealtad.

Palabras del delegado chileno

Por su parte, el representante chileno, señor Rivas Vicuña, contestando al discurso de bienvenida del señor Benes, manifestó que la Liga podía estar siempre segura de la cooperación chilena e indicó que el presidente de Chile, doctor Alessandri, "es un ilustrado defensor de los ideales de la Liga de las Naciones".

Estuvo ausente de Ginebra durante toda la noche

(United Press)

GINEBRA 19. — El jefe de la delegación soviética, señor Litvinoff estuvo ausente de Ginebra durante toda la noche.

Después de haberse hospedado ayer en el modesto Hotel de Inglaterra, antes de dirigirse a la asamblea, se apresuró a partir a una aldea cercana de Francia, al anochecer, al enterarse de que el Hotel de Inglaterra es un nido de actividades antisoviéticas.

La entrada de los delegados al recinto de la Liga

(Agencia Havas)

PARIS, 19. — Los diarios de esta capital describen la entrada de la delegación soviética en la sala de sesiones de la entidad de Ginebra, poniendo de relieve los detalles pintorescos del acontecimiento

SANDLER

"Le Journal" dice al respecto: "Algunos tímidos aplausos atraen la atención de los delegados sobre un grupito de tres personas, que se deslizan subrepticiamente en la sala. Se trata del señor Litvinoff y sus dos colegas".

Sadler, evidentemente nervioso

TITULESCU

"Le Petit Parisién" da los siguientes detalles: 'Estallan algunos aplausos. La atmósfera se mantiene un tanto tensa, pero de pronto el hielo se rompe en forma de una carcajada general: el señor Sandler, presidente de la asamblea, incita gravemente a los delegados rusos a ocupar sus respectivas bancas, cuando éstos hacía ya tres minutos que se habían ubicado en las mismas. El señor Titulesco, delegado rumano, fué el primero que en forma franca estrechó las manos de los nuevos colegas.

Mantendrá el embargo Estados Unidos

(United Press)

NUEVA YORK, 19. — El primer orador que habló en la comisión política encargada del asunto del Chaco fué Mr. Noel Skelton, de Inglaterra, quien declaró que las gestiones para hacer cumplir el embargo de las armas destinadas a los beligerantes será vigorosamente mantenido.

Carl Hambro, de Noruega, sorpresivamente sugirió que la Liga supervise la producción y venta de armas. "Si un número razonable de Estados lo aceptan, nosotros estamos dispuestos a que toda la producción y venta de armas en Noruega sea supervisada por la Liga".

Ecuador ingresará en la Liga

(United Press)

GUAYAQUIL, 19. — El Senado aprobó el siguiente acuerdo:

"Ecuador, al aprobar el pacto de la Liga de las Naciones, no tiene la intención de admitir que el Ecuador reconozca la doctrina Monroe, ni considerar que por el acuerdo regional de que habla el artículo 21 del pacto de la Liga haya renunciado a la teoría que respecto al arbitraje sostuvo en el pacto Gondra".

Además, aprobó autorizar al Poder Ejecutivo para que se dirija a la secretaría de la Liga de las Naciones, comunicando el ingreso del Ecuador y su ratificación al pacto.

Intervención de Cantilo

(United Press)

GINEBRA, 19. — Interviniendo en la discusión promovida en la comisión política de la asamblea en torno al problema del Chaco, el delegado orgentino, doctor Cantilo, en nombre de la Argentina se asoció a los requerimientos formulados para que ponga término a la lucha del Chaco.

El doctor Cantilo hizo una descripción de los esfuerzos realizados por los países vecinos, la comisión de neutrales y la Liga de las Naciones, "en los cuales la Argentina, directamente y en colaboración con otros, desempeñó su parte.

Recientemente — agregó — la Argentina con la aprobación y el apoyo de los Estados Unidos y del Brasil hicieron propuestas a los beligerantes quienes las aceptaron en principio, pero surgieron dificultades cuando se trató de aplicarlas prácticamente".

El representante argentino terminó diciendo que esperaba que la asamblea conseguiría resolver rápidamente la disputa.

El delegado uruguayo, doctor Guani, declaró que el Uruguay apoyará cualquier propuesta que traiga la paz.

Por la pacificación

(United Press)

GINEBRA, 19. — La comisión política, a la cual el Consejo ha referido la cuestión del Chaco, ha iniciado una vehemente campaña para poner fin a las hostilidades.

Las resoluciones económicas

(United Press)

GINEBRA, 19. — En la sesión de la comisión económica de la Asamblea, celebrada hoy, el representante belga, Van Langenhove, recomendó que la Liga se adhiera a las resoluciones económicas de la Conferencia Panamericana celebrada en Montevideo en diciembre de 1933.

El proponente citó varios pasajes de las resoluciones de Montevideo las cuales los delegados están estudiando.

El Sábado se Disputará el Campeonato Atlético Infantil Interplazas

El sábado próximo, 22 del corriente, a las 14 horas, se llevará a cabo en el campo N.o 1 del parque Chacabuco, el tercer torneo atlético infantil Inter-plazas de Educación Física, en el que se disputa el trofeo Antonio Zacagnini, y en el que intervendrán representantes de las plazas Patricios, Chacabuco, Avellaneda, Saavedra, Centenario, Perales y J. J de Urquiza.

El programa de pruebas preparado se desarrollará de acuerdo al siguiente horario:

A las 14 horas: salto en alto con impulso (mayores y menores); a las 14.30: 50 metros llanos (mayores); 14.45: bala, final (mayores); 15: 50 metros final (menores), y 100 metros, final (mayores); 15.20: jabalina (mayores); 15.45: posta 10 x 50 (menores) 16.10: Salto en largo (mayores y menores); 16.30: posta 4 x 100 (mayores); 16.45: desfile; 17: entrega de la copa Zacagnini al parque ganador.

Actuarán en este torneo las siguientes autoridades: árbitro: doctor Eduardo G. Ursini; juez de largada: Felipe Lacoste; jueces: Orestes C. Luisi, Manuel Lamela, Pablo Seeger, L. Desimoni, K. Kottlov, L. Lacoste y R. Proasl.

Acusan Aumento los FF. CC. del Estado

Según informa la Contaduría General de los Ferrocarriles del Estado, durante la semana que terminó el 15 del corriente, se anotó un producido de $ 984.815 contra $63.679 en el mismo período de 1933, registrándose, por lo tanto, un aumento de $ 121.136.

Lo acumulado desde el 1o. de enero de 1934 hasta la fecha apuntada, asciende a $ 36.407.127.

Tropas Rusas Habrían Ocupado una Región Perteneciente al Manchukuo

(Agencia Havas)

HARBIN, 19. — Según declaraciones oficiales hechas a la prensa por funcionarics del Ministerio de Relaciones Exteriores del Manchukuo, fuerzas soviétivas habrían ocupado el territorio manchú situado en la confluencia del Amour con el Oussouri, estableciendo poderosas fortificaciones.

El gobierno manchú envió con este motivo, una nota de protesta al cónsul general del Soviet, señalando que tiene sobre dicha región derechos de soberanía en virtud del tratado chinoruso, firmado en Pekín en 1860.

CAMPEONA DE GOLF

MISS DIANA PLUMPTONI, la famosa jugadora de golf, la que fuera designada para representar a Gran Bretaña contra las jugadoras de Canadá y Estados Unidos

AVISO FUNEBRE

SEPELIO

† ARTURO M. ROBERTS. — De Fuerte Gral. Roca (Río Negro.—King Edwards Horse.—Falleció en Lomas de Zamora el 19 de septiembre de 1934. — Su esposa María Hoffmeyer de Roberts; sus hijos Elsa, Luisita, Douglas, Nelson y William; su señora madre Hannah Roberts; sus hermanos Samuel Carlos, James, George, Martha, Gladys y Alfredo; sus hermanos políticos y demás deudos invitan a sus relaciones a acompañar sus restos al cementerio de Disidentes (Llavallol), mañana jueves a las 10. El cortejo fúnebre partirá de la casa Leguizamón y Cía., calle Portela No. 457 (Lomas).

Belleza Natural

Cómo Conservarla

Los vientos fríos, las lluvias y las neblinas arruinan el cutis delicado de la mujer. Un método fácil y seguro de conservar la hermosura del cutis o recuperarla, si es que se ha perdido, es hacer del uso de la cera mercolizada un deber diario, aplicándola a la cara, cuello y manos. Esto conservará su cutis joven y aterciopelado. Cera mercolizada hace revelar la belleza oculta. Se necesita tan poca cantidad para cada aplicación que resulta el más económico de los tratamientos embellecedores. Pruébela por diez días. **Para hacer desaparecer el pelo superfluo de** la cara, brazos y piernas. El vello que tanto afea, se elimina en seguida aplicando a las partes en que aparece, porlac pulverizado. No causa irritación y deja, por el contrario, el cutis liso y suave y libre de vello. **"Rouge"** es ordinario. Muchas veces es de efectos nocivos en los cutis delicados. La mujer "chic" que aprecia el valor de su aspecto personal, no usa hoy día otra cosa que rubinol en polvo. Rubinol otorga a las mejillas un sonrosado encantador y natural y permanece adherido más tiempo que cualquier rouge. En su farmacia, perfumería o dondequiera que se surta de artículos de tocador, puede Vd. proveerse de los seguros auxiliares para lograr la belleza, mencionados.

Radiotelegrafía — Teoría y práctica para obtener patente oficial de operadores.

Armadores de Radio — Cursos prácticos para armado de radio, receptores de todos tipos y marcas.

Técnica Radioeléctrica — Teoría, práctica, service-man, equipos de transmisión, armaje de equipos, cálculo y diseño de receptores modernos. Operadores de Broadcasting,

Y TODOS LOS CURSOS POR CORREO.

NOMBRE ....
APELLIDO ....
LOCALIDAD ....

C. — Envíe este cupón y recibirá el libro "Sea un Experto en Radio".

Cursos Especiales para: OBREROS, EMPLEADOS y COMERCIANTES de RADIO

Cursos Prácticos y por Correspondencia

Director Ingeniero: SECUNDINO REY

INSTITUTO DE RADIO *"REY"*
705 CHACABUCO 707 - Bs. Aires

DENTADURA DURALITE IRROMPIBLE

Con "DURALITE"
Composturas . $ 5.-
Camb. paladar „ 10.-
Encía y „ . „ 15.-

Cómoda Higiénica Durable

La dentadura eterna de trabazón metálica
GARANTIA ESCRITA POR 5 AÑOS

Sistema Patentado
Completa $ 45

848 BME. MITRE 848
PARA EL INTERIOR despachamos en el día por CORREO

No hago más regalos que el de mi calidad. Y quien da calidad, ya ha cumplido con su clientela y con su conciencia!

FLOR DE LIS
YERBA PARAGUAYA, DE LA SELVA VIRGEN

Socialistas y Extremistas Están Preparados Como Para una Guerra: el Gobierno Adopta Medidas de Precaución Temiendo un Levantamiento

(United Press)

MADRID, 19. — De fuente fidedigna se informa que el gobierno ha descubierto que los socialistas y extremistas están armados en forma tan eficaz, como para una guerra, por cuya razón está adoptando las mayores precauciones contra un posible movimiento subversivo.

En la Madrugada Detuvieron un Camión que Conducía Armas Largas

DECRETARON LA CLAUSURA DE LA CASA DEL PUEBLO

Ordenóse el Procesamiento de Pinto y Echevarrieta

El Juzgado Acordó Además Suspender el Funcionamiento de Asociaciones Obreras con Sede en la Casa del Pueblo

La Complejidad de los Momentos Actuales Puede Significar un Voto de Confianza Para el Gobierno Samper

(United Press)

MADRID, 19. — El juzgado ha decretado el cierre de la Casa del Pueblo y la suspensión del funcionamiento de las asociaciones profesionales allí establecidas.

Se confirma la clausura de la Casa del Pueblo

(United Press)

MADRID, 19. — El juez de instrucción encargado de la encuesta sobre los descubrimientos de explosivos y armas en la Casa del Pueblo, decidió suspender en sus funciones a todas las asociaciones obreras con sede en el local de la Casa del Pueblo.

Procesamiento y prisión incondicional de Echevarrieta y Moura

MADRID, 19. — Transcurridas las 72 horas de detención preventiva que señala la ley, el magistrado señor Alarcón, encargado de las investigaciones sobre el alijo de armas de Asturias, ha decretado el procesamiento y prisión incondicional del magnate industrial bilbaíno, Horacio Echevarrieta, y del ingeniero portugués Moura Pinto, al parecer complicados en la compa de los armamentos y municiones que formaban el alijo.

El fiscal de la República conferenció con Samper

(De nuestros corresponsales especiales)

MADRID, 19. — El fiscal de la República ha conferenciado con el jefe del gobierno, señor Samper, informándole de los trabajos judiciales relacionados con el alijo de armas de Asturias y los registros efectuados en la Casa del Pueblo de Madrid.

Las autoridades judiciales se muestran reservadas

Las autoridades judiciales se muestran reservadas sobre las futuras actuaciones que desarrollarán, debiéndose dicha reserva a la actividad que despliega la policía que descubrió el paradero de las armas que supone fueron desembarcadas en Asturias, independientes de las que se hallan en poder de la policía.

Las fuerzas de seguridad mantienen la vigilancia

(De nuestro corresponsal permanente, Director del "Heraldo de Madrid", señor Manuel FONTDEVILA)

MADRID, 19. — Poco antes de mediodía finalizó ayer el registro efectuado en la Casa del Pueblo, no encontrándose ninguna arma más. Se me informa que el juez ha ordenado un nuevo registro, para adoptar luego una medida definitiva.

LOS CAMPEONES VISITAN AL ALCALDE DE MADRID

LOS CAMPEONES de España de natación, durante la visita que efectuaran al alcalde de Madrid, D. Pedro Rico, para ofrecer al Ayuntamiento el título que conquistran. Aparecen rodeados por las altas autoridades municipales

El gobierno se halla evidentemente preocupado por posibles alteraciones del orden público, alarmándole la frecuencia con que se registran reuniones clandestinas de los elementos socialistas. Parece que le ha alarmado la descubierta anteanoche en Badajoz y anoche en una finca en las inmediaciones de Cuatro Vientos.

Las medidas adoptadas por el gobierno

En el consejo de ministros celebrado ayer, Salazar Alonso e Hidalgo expusieron sus planes para contrarrestar todo alzamiento. Algunas de las medidas que comprendían los mismos han sido ya puestas en práctica, y las otras se aplicarán a medida que lo aconsejen las circunstancias.

La complejidad actual prorroga la vida del gobierno

Los ministros admiten que la complejidad que ofrecen los momentos actuales podría derivar hacia la disolución de las Cortes y también consideran factible que el gobierno de Samper obtenga un voto de confianza después de exponer razonadamente el uso que ha hecho del voto de confianzas que se le otorgó al cerrarse el Parlamento.

Un Coche de Turismo que lo Escoltaba Desapareció

En el Expreso de Santander, Debajo de un Asiento, Fueron Halladas 1.600 Cápsulas de Fusil

En un Nuevo Registro Efectuado en la Casa del Pueblo Aparecieron Diversas Armas y Pisto las Ametralladoras

(United Press)

MADRID, 19. — En las últimas horas de la madrugada de hoy, en las proximidades de la Ciudad Universitaria, la guardia civil descubrió un camión que conducía armas largas, municiones y bombas.

Un automóvil de turismo protegía al camión

Protegía al camión un automóvil de turismo que desapareció al verse descubiertos después de sostener sus ocupantes un tiroteo con la guardia civil:

Fueron detenidos dos individuos sospechosos

Fueron detenidos dos individuos que se encontraban en el lugar del suceso a quienes se supone complicados.

Al requerirle la guardia documentos, el conductor hizo fuego

(Agencia Havas)

MADRID, 19. — Esta mañana la policía sorprendió frente al Estadio Universitario un camión-automóvil que se hizo sospechoso.

Al solicitársele la documentación al conductor éste extrajo un revólver y abrió el fuego sobre los policías, al mismo tiempo que desde otro automóvil de turismo que se hallaba cerca del camión se hacía fuego contra la policía.

El camión fué dejado abandonado

Los agresores lograron darse a la fuga, abandonando el camión, cuya carga consiste en fusiles, municiones y bombas.

En el estadio universitario hallaron armas

Además, en el interior del estadio fueron hallados cuatro fusiles ametralladoras, cargadores, cintas de balas, pistolas y bombas, al parecer de gran potencia.

Fué arrestado un joven que se hallaba cerca del lugar del suceso y que se presume estaba encargado de la descarga del camión, resultando ser un estudiante de derecho, de 21 años, militante en una organización política de la izquierda.

Dicen que hallaron nuevas armas en la Casa del Pueblo

(United Press)

MADRID, 19. — En un último registro efectuado en la Casa del Pueblo de esta capital, halláronse en la cabina del cinematógrafo, cinco pistolas ametralladoras, ocho de diversos calibres, nueve revólveres y municiones.

1600 cápsulas secuestraron en el expreso de Santander

MADRID, 19. — Los agentes de vigilancia de servicio en el tren expreso de Santander, hallaron debajo de un asiento una caja conteniendo 1600 cápsulas de fusil, ignorándose quién la abandonó.

Estaban descargando municiones frente al estadio

(United Press)

MADRID, 19. — El camión sorprendido por la guardia civil en las proximidades de la Ciudad Universitaria, lo fué en circunstancias que descargaba municiones cerca del Estadio.

El camión contenía 1000 proyectiles de pistola, 2400 proyectiles de fusil, 34 peines para ametralladoras, 5 lanzallamas y 3 fusiles.

Huyeron luego de cambiar más de 60 tiros con la policía

Fué detenido un estudiante llamado Ordóñez, que está afiliado a la Federación Universitaria Escolar.

Los ocupantes del automóvil que protegía al camión lograron huir después de cambiar sesenta disparos con la guardia civil.

Este descubrimiento se considera ajeno al de las municiones de Asturias.

El consejo de ministros no se ocupó de política

(De nuestros corresponsales especiales)

MADRID, 19. — Después del consejo de ministros celebrado hoy, los ministros afirmaron que no se habían ocupado de política por estimar prematuro abordar los pleitos políticos cuando la posibilidad de una crisis se halla aún lejana.

INTENTARON QUEMAR UN CENTRO MONARQUICO

(De nuestros corresponsales especiales)

BILBAO, 19. — Esta madrugada, en Las Arenas, individuos desconocidos rociaron con gasolina las puertas y ventanas del centro manárquico, prendiéndoles fuego, el cual fué sofocado por los vecinos que advirtieron el incendio.

TOS

PASTILLAS del Dr. ANDREU

70 CTVS. la cajita

UN FASCISTA BALEO A SEIS PERSONAS EN QUINTANA DE SERENA

(De nuestros corresponsales especiales)

BADAJOZ, 19. — En el pueblo de Quintana de la Serena, el fascista Alfonso Suárez sostuvo un choque con varios socialistas, cruzándose varios disparos, a consecuencia de los cuales resultaron una mujer y cinco hombres heridos.

Suárez fué detenido.

En Jerez de la Frontera Sigue la Huelga General

Tres Individuos Dejaron Abandonada una Poderosa Bomba

(De nuestros corresponsales especiales)

JEREZ DE LA FRONTERA, 19.— Prosigue la huelga general declarada en esta ciudad.

Las autoridades tratan de reanudar los servicios públicos y regularizar el abastecimiento de la ciudad.

Dejaron abandonada una bomba

Una pareja de la guardia civil trató de detener a tres sospechosos que huyeron abandonando una bomba que pesaba tres kilogramos.

La Unión Republicana ha Publicado un Manifiesto

Ha Dispuesto, Además, la Celebración de la Asamblea Nacional

(De nuestros corresponsales especiales)

MADRID, 19. — El nuevo partido Unión Republicana, ha anunciado la próxima celebración de una asamblea y ha publicado un manifiesto exponiendo los propósitos del nuevo partido que son encauzar la política republicana hacia la solución de los problemas urgentes de trabajo, economía, industria y agricultura, y llevar a todos los españoles el convencimiento de que la República no sólo es un régimen político superior, sino el más práctico y eficaz para todos los intereses nacionales y para la obtención de la paz interior y para el progreso de España.

Ha quedado Modificado el C. de la Generalidad

(United Press)

BARCELONA, 19. — El presidente de la Generalidad, señor Companys, ha anunciado la introducción de modificaciones en el Consejo de la Generalidad.

Las reformas introducidas

Se han desglosado las consejerías de Obras Públicas y de Trabajo, formándose una nueva consejería que se titulará de Obras Públicas, Sanidad y Asistencia Social que regenteará el señor Pedro Mestres, actual jefe de la mayoría del Parlamento catalán.

Ha sido designado consejero efectivo de Gobernación, el actual consejero interino, José Dencas.

PARTIO HACIO RIO JANEIRO EL DIRIGIBLE G. ZEPPELIN

RECIFE, 19. — El dirigible Conde Zeppelin llegado ayer, partió para Río de Janeiro hoy a las 7 de la mañana.

MULTARON EN 11 MIL PESETAS AL DIARIO DE BILBAO "LA TARDE"

(De nuestros corresponsales especiales)

BILBAO, 19. — El gobernador ha impuesto una multa de 11.000 pesetas al periódico "La Tarde", por publicar una información que consideró tendenciosa sobre el traslado de los ex alcaldes y ex concejales a la prisión de Burgos.

El SABADO PROXIMO a las 14 Horas

FUNCION TEATRAL GRATIS

en el TEATRO de la OPERA

con motivo del

SORTEO del GRAN

CONCURSO TRES V.V.V.

(AUTOMOVILES, RADIOS, RELOJES, Docenas de TRES V. V. V., Etc.)

La famosa Compañía García León-Perales representará la celebrada comedia "EL REFUGIO", en 3 actos y en prosa, de P. Muñoz Seca.

Además, intervendrá en el espectáculo la aplaudida jazz Santa Paula Serenaders, con su cantor y animador Juan Carlos Thorry.

El sorteo será fiscalizado por el conocido escribano nacional Sr. Oscar J. Giudice (Registro P. de Contratos No. 1 de la Cap.).

MUY IMPORTANTE:

Recuerde que aún hoy, por la compra de cada dos TRES V. V. V., recibirá Ud. de regalo UN CUPON para participar en tan notable sorteo. Aún tiene tiempo de ganarse un auto, una radio, reloj, etc., mientras lucirá los cuellos más perfectos del mundo.

Más que nunca exija a su camisero los

TRES V.V.V.

ENTRADA GRATIS

Requisito indispensable: la presentación de un cupón para el sorteo.

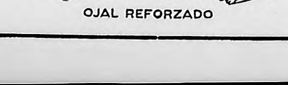

OJAL REFORZADO

Sintonice: L. S. 3 RADIO MAYO de 16 a 18 horas

Fué un verdadero "asalto"!!
de compradores y de pedidos del Interior!!

Para los que no han llegado a tiempo ahí vá la segunda remesa !

METROPOLIS $10.90

LIBERTY $7.90

NUEVOS MODELOS!! — Semi livianos, para media estación. Hemos vendido 100.000 sombreros "METROPOLIS". Real nutria con "Insudoro". Calidad de $ 20.- por sólo . . $ 10.90

...que se ha dado en llamar el sombrero para "Ricos y pobres" "LIBERTY" extra nutria, siempre lo hemos vendido a pesos 10.90

Colores y formas ultramodernas, por sólo . . . . $ 7.90

☆ ★ ☆ ★ ☆

95% SEDA

MARAVILLAS EN DISEÑOS!! Fondos cremas y grises, con cuello pegado, Triple entretela y ballena o con 2 cuellos separados, indistintamente. Ultimas creaciones! (Su valor $ 10.-, o más) por sólo $ 5.90

"Sedalix" 70% SEDA

FONDOS MODERNISIMOS!! en oxford, Batistas, Jacquard, dejaline y telas de 75 o|o de seda. (Hay surtidos con su corbata de regalo! Su valor de $ 6.- o más), a pesos 3.90

Pedidos del Interior: remitir 0.60 para franqueo

EL MANICOMIO

Rivadavia 1701 (frente a Plaza del Congreso) 38, Mayo 1422 | Corrientes 1701 esq. Rodríguez Peña 35, Lib. 1115 | Maipú 417 casi esq. Corrientes 31, Ret. 2974

Frente Unico en Tucumán: D. Nacionales, S. Independientes y B. Blanca

LO HIRIO LA POLICIA

HUGO OLIVE, internado en el hospital Centenario. Fué agredido por la policía mientras presenciaba el match de football entre Newell's Old Boys y Rosario Central. Está herido de bala

LUIS REYES, ciudadano herido por las balas policiales en el ataque llevado por las autoridades rosarinas a las órdenes del comisario inspector Martínez Bayo. Sufre, además, la fractura de la rodilla.

Espléndida cosecha en E. Araujo

ESTACION ARAUJO (F. Midland), 19. — Hasta hoy los sembrados de esta zona se presentan espléndidos, existiendo buenas perspectivas de que darán un gran rendimiento y se han de obtener excelentes precios.

Son Candidatos a la Gobernación el Ing. Padilla y A. Piosek

El Señor Alfredo Guzmán no Quiere Ser Primer Término de la Fórmula

(De nuestro corresponsal)

TUCUMAN, 19. — Regresaron hoy a ésa los diputados nacionales Dres. Cafferata y De Andreis, quienes vinieron juntamente con el Dr. Uriburu en misión concordancista para aunar las ideas entre varias agrupaciones políticas tucumanas, a fin de concurrir a las elecciones de diciembre con un solo candidato.

Nada en concreto se ha resuelto hasta anoche a última hora en que seguían deliberando los tres delegados metropolitanos y los representantes de los partidos Demócrata Nacional, Socialista Independiente, antiguos liberales y pequeños núcleos de Bandera Blanca, que estuvo en el situacionismo hasta ser intervenido el gobernador Nougués.

Dr. A. PIOSEK

Guzmán no acepta

Hoy continuarán hablando sobre el problema, procurando llegar a un acuerdo que deberá ser sobre la base de cualquier otro nombre que no sea el de don Alfredo Guzmán para candidato a gobernador, ya que dicho poderoso industrial y casto político expresó terminantemente que no aceptaría el ofrecimiento hecho por los núcleos concordancistas, puesto que ello sería un sacrificio — dijo — que no puede realizar.

ALFREDO GUZMAN

Dos figuras tucumanas siguen en el tapete de los comentarios, para surgir como los probables candidatos que aunarían la mayoría de las aspiraciones. Esas figuras son las del ingeniero José Padilla y la del doctor Adolfo Piosek, ya que el nombre del doctor Ernesto Padilla, gobernador tucumano hasta 1916, parece estar descartado por las imposibilidades que tendría el candidato para asumir las responsabilidades de tal ofrecimiento.

Parece que esta tarde podrá llegarse a alguna solución sobre este asunto relacionado con la concordancia en que están empeñados los demócratas, socialistas independientes y buena parte de los políticos del partido Bandera Blanca, con quienes se habla en estos momentos sobre el problema.

El radicalismo vencerá ampliamente

A pesar de que en los círculos políticos se da como un hecho que se llegará a un frente único entre todas estas fracciones, el partido Radical mira sin temor el porvenir, pues en las elecciones nacionales, sin contingentes electorales, superaron muchos miles de votos a todas las fracciones políticas adversas.

La próxima elección del 2 de diciembre ratificará ese triunfo y sin duda el radicalismo aumentará en muchos miles de votos, ya que hasta los propios abstencionistas quieren ir a las urnas en esta ocasión.

Un Empréstito de 5.800.000 Hará la Provincia de E. Ríos

(De nuestro corresponsal)

PARANA, 19. — El ministro de Hacienda regresó de ésa y dió un comunicado sobre sus gestiones para la colocación del empréstito de 5.800.000 pesos.

Expresa que la situación financiera de la provincia tendrá solución favorable, y agrega que dentro de breve se regularizarán los haberes de la administración, habiendo convenido con una institución bancaria la colocación de los títulos del empréstito en la Bolsa de Comercio.

El ministro de Gobierno y Obras Públicas escriturará en estos días la ejecución de obras viales por un valor de 163.019.02 pesos.

Enrique Sobral, secretario del frigorífico Gualeguaychú ha formulado declaraciones que rectifican fundamentalmente los juicios emitidos en el Congreso por el ministro, ingeniero Duhau, desdorosos para la empresa argentina Gualeguaychú.

Hoy Hace 100 Años que se Creó la Diócesis de Cuyo

(De nuestro corresponsal)

SAN JUAN, 19. — El Poder Ejecutivo decretó feriado el día de hoy con motivo de cumplirse el centenario de la creacción de la Diócesis de Cuyo, adhiriéndose a los actos programados.

EL P. RADICAL DE LAPRIDA ELIGIO SUS AUTORIDADES

Presidirá el Comité el Señor Mariano N. Pereyra

(De nuestro corresponsal)

LAPRIDA, Buenos Aires, 19. — Terminado el escrutinio de las elecciones internas del Partido Radical, las autoridades dirigentes son las siguientes:

Presidente, Don Mariano N. Pereyra; vice 1o., Cirilo D. Brown; vice 2o., Pedro G. Irigoin; secretario general, Rodolfo Villar; secretarios, Alberto Rozas y Francisco Di Bello; tesorero, Felipe Pierno; protesorero, Norberto Desprat. Vocales: Luis Arrouy, Nicasio Sarachu, Martín Etcheverry, Alfredo Juely, Nicolás Quintana, Pilar Terraza, Italo Ottonello, Emilio Salvadé, Raúl J. Villar, Pedro G. Urruti, José Esponda, Luis Ionna.

Delegados a la Convención de la Provincia: Mariano N. Pereyra, Suplente: Timoteo Ussher. Delegados a la Convención Seccional: Timoteo Ussher, Rodolfo Villar, Cirilo D. Brown, Pedro G. Irigoin y Pedro Etcheverry. Suplentes: Mariano N. Pereyra, Domingo L. Lallee y Néstor Romero.

¿Ya lo Sabía? * * * por Parpagnoli

Dió un Manifiesto el Comité Acción de la Juventud Radical

"La Hora que Vivimos Exige del Radicalismo una Actitud Reflexiva

(De nuestra agencia)

LA PLATA, 19. — Con motivo de la constitución de las nuevas autoridades del partido Centro Acción, de La Plata, agrupación radical de estudiantes y obreros, ha dado a publicidad la interesante declaración que reproducimos.

La elección

"La Unión Cívica Radical de La Plata ha constituído las nuevas autoridades que han de regirla en el período 1934-1936, después de una elección que constituyó una demostración elocuente de la vitalidad del partido.

"El Centro Acción, cuya autoridad moral se halla salvaguardada por su pública prescindencia de las luchas internas, en las que sus afiliados actúan individualmente, con absoluta libertad, se cree en el deber de reiterar sus ideas de siempre dominando, desde una alta síntesis espiritual, la pugna ocasional y minúscula de los intereses y las pasiones.

Vidas heroicas y humildes

"Al inaugurar un nuevo período de la vida partidaria, el Centro Acción se dirige, no solamente a los hombres que han conquistado jerarquías directivas y sobre los que pesa, por tanto, una responsabilidad más intensa, sino también a las masas radicales; a los obscuros afiliados del partido, que definen su estructura de fuerza cívica y moral de hondo impulso con el limpio perfil de sus vidas heroicas y humildes. Ellos son los depositarios del espíritu que ha de renovar la nacionalidad.

Austeridad

"La hora decisiva y fuerte que vive el país, exige del radicalismo una actitud enérgica y reflexiva; exigencia argentina que reclama de los dirigentes del partido el cumplimiento estricto de la tradición de austeridad, de renunciamiento a las ventajas materiales que el poder ofrece, y de acción creadora, que da sentido histórico a la Unión Cívica Radical.

Compulsa de valores

"Un movimiento de juventud se insinúa en el partido. El Centro Acción, que no es un movimiento juvenil por imposición de su estatuto, sino porque en su ideario ha encontrado su estilo una nueva generación, se dirige a esa juventud. No a la juventud que afirma en razones biológicas su derecho a cumplir grandes empresas y hace de la negación de los valores precedentes su bandera; el Centro Acción se dirige a la juventud radical, a la que desentraña su misión actual y futura de una serena revisión y de una rigurosa compulsa de los valores tradicionales y de las ideas vigentes.

Hombres del pasado

"Por eso, porque la misión de la juventud no consiste en plantear una lucha irreductible de posiciones, sino en incorporar a la historia los ideales que forjó como generación, el Centro Acción la exhorta a abandonar la fácil crítica de los sistemas y los hombres del pasado para exigirlo todo de sí misma, de su energía y de su reciedumbre moral.

Colaboración intensa

"Si se mantiene en la actitud inerte que depara una sensualidad sin heroísmo, no dejará de tener ante sus ojos las formas que caducaron en su espíritu y que es incapaz de substituir y presenciará impotentes cómo levantan su bandera quienes usurpan su nombre sin compartir sus ideales y su desinterés".

La Merluza Tiene Misterios y el Pejerrey Caprichos, Nos Dice el Ictiólogo Dr. Marini

Los Charquitos Son a Veces Tesoros de Peces Maravillosos

SE habla de la posibilidad de la construcción de un acuarium, de que carece Buenos Aires. Sería emplazado en las proximidades del balneario. Como toda gran ciudad, Buenos Aires poseerá, si se realizan los proyectos, un museo viviente de peces.

Hemos buscado al entusiasta partidario del acuárium y lo hemos encontrado en la persona del ingeniero agrónomo y doctor en ciencias naturales, don Tomás L. Marini, quien en la Universidad de Michigan estudió ictiología con el maestro Hubbs, que así se llama el sabio que sabe más de peces en el mundo. El doctor Marini fué becado de la dotación Geogenheim. En nuestro país, el doctor Marini fué jefe de la división de pesca y fomento de la pisicultura, puesto del cual fué declarado cesante. El gobierno del Brasil aprovechó esta oportunidad para contratar el perito para estudiar y organizar su pisicultura. Y este es el técnico que nos habla hoy de peces argentinos.

La difusión del acuario

Es necesario difundir en nuestro país el amor y el gusto por las peceras y por los acuáriums; ello contribuirá enormemente al conocimiento de los peces, sector de la historia natural extraordinariamente desconocido en la Argentina. Estamos totalmente atrasados en este sentido; no tenemos nada. En Estados Unidos hay cerca de 30 grandes acuáriums que se encuentran situados en las

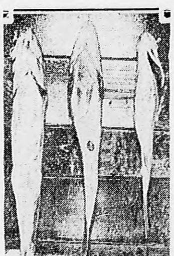

La Argentina Tiene en los Peces una Cuantiosa Riqueza

ciudades más importantes; hay algunos de cientos de miles de pescaditos. En el Brasil hay cuatro acuariums.

El hobby de los norteamericanos en el acuárium o cuanto menos la pecera; el acuárium ha desplazado a la jaula con pájaros, a los perros y a otras clases de cosas por el estilo. Yo tuve oportunidad de estudiar a fondo todas las especies de peces aptos para peceras en los últimos tiempos. Los americanos se hacen llevar pescaditos raros de Siam, de Africa del Sud, de América Central, de las regiones frías y con ellas decoran sus peceras. He visto yo acuáriums particulares que eran verdaderas joyas de historia natural; ejemplares de los más raros estaban allí y habían sido traídos de las regiones más apartadas de la tierra.

Los peces higienistas

En mi larga estada de estudio en Norte América aconsejaba yo a los norteamericanos que pusieran en sus piscinas o acuáriums dos géneros de peces que tenían la extraordinaria condición de cuidar de la higiene. Estas especies fueron descubiertas y encontradas por mí. Una de las cosas que hay que cuidar en el acuárium, son los excesos de comidas que se depositan en el fondo de los cristales. Pues, bien, hay un pesadito argentino del género de las corydoras, que se encarga de hacer la limpieza de los excesos de comida. Por que ello va al fondo y se descompone; entonces esta corydora es ocupa de hacerlo desaparecer.

Ahora bien, durante el verano se desarrollan en las paredes de los acuarios pequeñas colonias de algas. Un pescadito argentino del género OTHO CINCLUS se encarga de limpiar completamente las paredes del acuárium de estas algas. Además este pez es resistente al ictioptirius, un parásito protozoario que persigue a los peces y se localiza sobre el lomo de los mismos en forma de ampollitas blancas.

Combatir la ignorancia

Hay que combatir la ignorancia que acerca de la ictiología se tiene en nuestro propio país. Es necesario advertir, asimismo, que en algunos países no hay mayor sabiduría que aquí. Hace poco, del ministerio de marina de un país importante mandaron preguntar al nuestro si las especies de bacalao que se encuentran en la República Argentina, son idénticas a las que existían en aquel país. Pero resultaba que las especies que las autoridades daban como oficialmente existentes en ese país, no han existido nunca allí.

Un censo de la especie argentina de peces sería de un gran interés y de una trascendental importancia. Después del catálogo hecho por Carlos Berg en 1895 no se ha hecho nada organizado y definitivo. Para cualquier cosa hay que recurrir a esta información que data de 34 años atrás. El ictiólogo Mac Donald es el que más intensamente trabaja entre nosotros; está realizando estudios muy interesantes en el Museo de La Plata. En lo que se refiere a los peces de río, hay una serie de cosas absolutamente desconocidas.

Las dificultades de la pesca

El trabajo de pesca no puede realizarse, por ejemplo, en nuestro país, por que no se han realizado los estudios correspondientes. Los únicos conocimientos que se poseen sobre estas cuestiones, lo son por iniciativa privada. Es probable que en la Patagonia haya verdaderos bancos de peces. Además, es necesario advertir que los conocimientos para el hemisferio norte no sirven para el hemisferio sud.

En cuanto a la pesca como deporte, ella adolece de las mismas dificultades. En Norte América hay diez millones de permisos de pesca. Aquí no hay ninguna fiscalización y los pescadores van al buen tum tum en busca de peces donde no hay.

El misterio de la merluza

—Voy a citar varios casos que demuestran acabadamente cómo todo está por hacerse en nuestro país. Cuando fuí a estudiar a Michigan, llevé una colección de peces argentinos, en la cual se encontraban ejemplares nuevos para la ciencia. Me encontré entonces, con verdaderas sorpresas. Se daba el caso que la merluza argentina era absolutamente desconocida para la ciencia. Hay en el mundo, siete clases de merluzas. Todas ellas estaban estudiadas; la nuestra no; ella era confundida con la especie chilena con la cual se diferencia extraordinariamente. Yo hice incluir, después de describirla, la merluza argentina dentro de la clasificación científica actualmente existente. Y la llamé Merlucius Hubbsi, en honor del profesor Hubb, con quien estudiara en Michigan.

Los caprichos del pejerrey

—El pejerrey tiene sus misterios. Estoy a punto de publicar un folleto acerca de la Biología del Río de la Plata, en que trato el tema. Es necesario cuidar y fomentar el pejerrey de gran tamaño que yo sostengo que está a punto de desaparecer.

Veamos algo muy particular. Todo el mundo dice que el pejerrey en el verano desaparece, que se va al mar a desovar. Y eso es un hecho comprobado en todo el Río de la Plata. Y cuando los fríos primeros se anuncian, el pejerrey reaparece. Esto lo han comprobado los pescadores. Yo sostengo que el pejerrey no se retira del Río de la Plata. Lo que sucede, es que esta especie no es apta para las capas de aguas calientes. Las capas superficiales por fenómeno de densidad, son las más calientes en el verano. Entonces, el pejerrey, busca las capas profundas, busca el fresco y desaparece de la superficie, va hacia el Bajo Paraná y el Uruguay a esconderse, en donde encuentra temperaturas que le permite pasar el verano. Allí se queda, mientras los pescadores se vuelven locos buscándolos por otra parte o se resignan a esperarlo hasta que vuelva el invierno.

Como vemos, los peces tienen también sus misterios y, es necesario conocerlos para entrar en relaciones con ellos.

Norte contra Sur

—El hemisferio Norte de la tierra es el hemisferio de la pesca; todo está allí intensificado, tanto la extracción como el estudio de las especies. Están allí las clases más valiosas y buscadas: atún, salmón, bacalao, haddock. Las migraciones, los desplazamientos, la alimentación, todo está en ese hemisferio prolijamente estudiado. Esta intensificación está tan visiblemente realizada en España como en Islandia.

Estos estudios no se han realizado para los países del Sud. Africa del Sud es la única región donde esta actividad industrial y científica está cuidada celosamente, al punto de tener un formidable catálogo de pesquería confeccionado por especialistas ingleses.

Es necesario hacer propaganda para la creación del Acuario Nacional. Ello prestaría un gran servicio cultural al pueblo; hay un gran desconocimiento de la meseta submarina del Atlántico. Desde el punto de vista económico, es indudable la trascendencia de un estudio de nuestra ictiología. El número de las especies de los ríos ha aumentado considerablemente. Es una de las grandes necesidades de este país; porque teniendo nuestros ríos aguas tan turbias, los peces son de todas las formas zoológicas, los que más se ignoran. Tanto es así que, cuando vienen visitas a examinar mis acuarios, se quedan asombrados de que las especies que les muestro sean argentinas. Yo he estudiado con amor todo este sector de la naturaleza y estoy en condiciones de afirmar que, el porvenir de la picicultura es grandioso; pero, para que ello acontezca, es necesario que todas las fuerzas coadyuven en la realización de un vasto plan de trabajo científico y cultural.

GAMUZA!

NEGRA y GRIS y FINO CHAROLADO EN LA ELEGANTE HORMA APACHE APLICACIONES DE LAGARTO LEGITIMO

$ 4.50

INTERIOR . FLETE 0.60 POR PAR

Fabrica de Calzado LA INTERNACIONAL
CORRIENTES 874
Triunvirato 733 y Corrientes 3450

OTRA OFERTA ESPECIAL DE NUESTRA GRAN VENTA RENOVACION

DORMITORIO MODERNO PARA UNA PERSONA

Dormitorio en nogal lustrado compuesto de ROPERO, CAMA con elástico especial, MESA DE LUZ, COMODA-escritorio y una SILLA tapizada.

TODO POR $ 245.

TENEMOS EN EXPOSICION UN SURTIDO SELECTO DE CREACIONES MODERNAS EN

COMEDORES — LIVING-ROOM — DORMITORIOS — ESCRITORIOS

y todo lo complementario para instalar un hogar moderno, a precios rebajados durante nuestra

GRAN VENTA RENOVACION

CASA MARIANO
MUEBLES PARA TODO Y PARA TODOS
SARMIENTO 770 - B. AIRES

RADIO TECNICA

PRIMER SEMANARIO LATINO-AMERICANO EN SU GENERO

APARECE LOS MIERCOLES

0.10 cts. EL EJEMPLAR, en toda la República.

Apareció el número extraordinario dedicado al "DIA DE LA RADIO", con 64 págs. de gran formato.

SI NO LA CONOCE, SOLICITE UN EJEMPLAR DE MUESTRA

*

Dirección y Administracción: Av. de Mayo 580
Pedidos de Agentes a: Editorial Pan América
Bolívar 375 — Buenos Aires

NEGRO AZABACHE
La única anilina que lo da con absoluta limpieza, es la
ANILINA COLIBRI
EL COLORANTE DE CONFIANZA

OCTOZONO

No es la peligrosa experiencia de un ensayo; es la científica seguridad de un método.

Sin dolor y con un procedimiento cómodo y sencillo el Octozono puede terminar con la

BLENORRAGIA

más rebelde. No importa los procedimientos que Vd. haya ensayado. El Octozono es un nuevo descubrimiento que ha transformado por completo el tratamiento de la

BLENORRAGIA

Las consultas a nuestros médicos especialistas son absolutamente gratuitas

CLINICA GASOTERAPICA POR EL OCTOZONO
LIBERTAD 1262. — U. T. 44 (Juncal) 1191
SE ATIENDE DE 8.30 A 12 Y DE 14 a 22

LA PAMPA EN BREVE SERIA PROVINCIA

Hay Amplia Mayoría en la Comisión de Diputados

YA REGRESARON

En una Fiesta se les Pidió Firmarán el Despacho

SANTA ROSA, 19. — Después de haber pasado tres días en esta ciudad, por el tren de hoy partieron para la capital federal los diputados que forman la comisión de los territorios nacionales, a pedido de la Junta Vecinal, a objeto de que estudiaran de cerca la situación actual del territorio.

En simpática fiesta que se celebró ayer en los salones del Círculo Social, y aprovechando el momento de mayor asistencia de familias, acto organizado en homenaje a los diputados visitantes, se pensó formular a los miembros de la comisión de Territorios Nacionales en nombre del Congreso de Municipalidades de la Pampa y de la ciudad de Santa Rosa, lo siguiente:

Que los señores diputados de la comisión de Territorios Nacionales firmaran en tal acto el despacho favorable para que la Pampa fuera declarada provincia.

A tal efecto fueron delegados los señores doctor Ozino Calegaris, presidente del Congreso de Municipalidades de la Pampa, y doctor Amalio, presidente de la Junta Vecinal de Santa Rosa.

Hubo un momento de lógica expectación, y entre el enorme entusiasmo de las familias, ambos delegados se acercaron a la mesa ocupada por los legisladores y haciendo un breve discurso formularon con solemnidad el anotado pedido.

El diputado González Guerrico, presidente de la comisión, un tanto sorprendido, contestó que apreciaba la justa aspiración de la Pampa, pero que debía llegar hasta su despacho para decidir en consecuencia.

El diputado Garayalde, en cambio, manifestó sin ambajes, que tratándose de este asunto en que cada diputado tenía formado perfecto criterio, no hallaba ningún inconveniente en firmarlo. Y al diputado Garayalde siguieron idénticas manifestaciones de los señores diputados Bolra, Bonazzola y Ramírez.

Por tanto es seguro que la comisión de Territorios Nacionales firmará en mayoría el despacho conveniente para que la Pampa sea declarada provincia.

A las 20 horas, y a pesar de que la noche era fría, se organizó una popular asamblea en la plaza pública, y en la misma hicieron uso de la palabra, afirmando idénticos conceptos los legisladores que forman la mayoría de la comisión de Territorios Nacionales.

Volvió a Pegarla con su Milagrito Sanguíneo el Bueno de San Genaro

(United Press)

NAPOLES, 19. — Reprodújose hoy el milagro de la liquefacción de la sangre de San Genaro, patrono de la ciudad, señal de buenos augurios para los napolitanos.

El milagro se produjo a las 10.30 de la mañana, como en ocasiones anteriores ante una concurrencia enorme de público que llenaba la catedral, dando lugar a entusiastas demostraciones de fervor religioso y de entusiasmo.

El acontecimiento de hoy se considera un feliz augurio para el próximo nacimiento del hijo que esperan los príncipes del Piamonte, herederos del trono.

La repetición del milagro fué anunciada con salvas de artillería por los fuertes de la ciudad, el repicar de las campanas de las iglesias y el toque de las sirenas de las fábricas y de los buques surtos en el puerto.

* * *

N. de la R. — Según se recordará, hace dos años fracasó el milagro de San Genaro. Parece que el dispositivo eléctrico que sirve para realizar el prodigio anual, sufrió un desperfecto, y como San Genaro es un virtuoso de los milagros y no un simple electricista, tuvo que suspender la función hasta que alguien diera con la tecla del desperfecto.

Este año todo ha salido a pedir de boca. Nápoles se ve concurridísima por una multitud de fieles que deja buenas ganancias a los vendedores de reliquias y medallas. Se ignora quién es el inteligente operario electricista que ha cuidado del buen funcionamiento del dispositivo milagrero, aunque es posible que el ingeniero Marconi, hombre de confianza de las autoridades máximas de la iglesia, que se encuentra de paso en Nápoles, no sea ajeno a la buena obra de evitar que San Genaro vuelva a hacer una "plancha".

ESTE es el famoso dispositivo que asombra a los creyentes una vez por año mediante el hábil uso de una pila eléctrica

SABE MAS DE LA MUERTE DE LA ANCIANA

El Testigo Branza fué Detenido Anoche por la Policía

DEBE ACLARAR

Ciertos Puntos de su Declaración Aparecen Oscuros

ANOCHE, a las 22.30 horas, el comisario y el subcomisario de la seccional 45a. de la Capital Federal, detuvieron en la intersección de las calles Bahía Blanca y Tres Cruces, a Santo Branza, de quien se tienen sobradas sospechas de complicidad con respecto al homicidio de la anciana turca ocurrido días pasados en Villa Devoto.

Una recorrida fructífera

Anoche, a las 22 horas, salió a recorrer la seccional el comisario titular de la 45a. Acompañábalo el subcomisario de la misma. Por una serie de detalles a ambos se les había hecho sospechosa la actitud de Santo Branza, con motivo del homicidio de la anciana turca, ocurrido en esa jurisdicción, por lo que los mencionados funcionarios procuraban la detención del antes nombrado.

Lo encuentran

Eran las 22.30 horas, cuando, al pasar por la esquina de las calles Bahía Blanca y Tres Cruces, notaron la presencia de Branza al que le dieron orden de detenerse.

El subcomisario, con quien conversamos esta mañana en su despacho, nos manifestó que Branza acató de inmediato la orden, siendo trasladado al local de la 45a. en donde ha quedado en calidad de incomunicado.

Se cree que sabe algo

Nos agregó que ellos tienen la casi certeza de que Santo Branza sabe más de lo que oportunamente ha dicho al juez doctor Beruti y secretario Ponce de León. Hay además una serie de detalles muy sugerentes, nos dijo, pero que no estamos en condiciones de anticipar a la prensa, en mérito a que se verían trabadas nuestras gestiones que hasta este momento están obteniendo un marcado éxito.

Puede ser que haya novedades

Cerrando la conversación, el subcomisario de la 45a. nos manifestó que esperaba que mañana habría de producirse algunas novedades. Los empleados policiales se manifiestan optimistas en cuanto se refiere a la feliz terminación de las investigaciones.

La filiación del detenido

El detenido anoche, Santo Branza, es argentino, de 24 años de edad, soltero, de profesión pintor, pero sin trabajo en la actualidad. Vive en la calle Quevedo 3242 y está prontuariado en la sección Robos y Hurtos bajo el número 35185.

Maderna Volvió a Ganar y Mantiene el 1er. puesto

Pléci se Impuso sin Mayor Esfuerzo a Palau, y Grau Derrotó a Portela

La tercera etapa del Torneo Mayor iniciada anoche en el local del Club Español, ha permitido consolidar al campeón platense Carlos H. Maderna su privilegiada situación de "leader" del certamen y aumentar en un punto su haber.

Italia Pléci necesitó solamente veinte movidas para imponerse a Palau. Hay que convenir en que la tarea del ex campeón argentino fué facilitada, involuntariamente, por una serie de movidas débiles de su adversario.

Grau encontró una seria resistencia en Portela, quien debido a un apremio del reloj cometió algunos errores, perdiendo finalmente.

Cómo se desarrollaron las dos partidas principales

PEON DAMA

BLANCAS L. Pléci	NEGRAS L. Palau
1. P4D	C3AR
2. P4AD	P3R
3. C3AD	P4D
4. A5C	CD2D
5. P3R	A5C
6. PXP	PXP
7. T1A	P3A
8. P3TD	AXC?
9. TXA	D3C
10. A3D!	C5R
11. AXC	PXA
12. C2R	D4C
13. A4A	C3A
14. D2A	P3CD?
15. TXP	A3T
16. A5R	C2D
17. A6D	C3A
18. T7A	C4D?
19. DXP+	R1D
20. C3A!	.....

Negras: Palau

Blancas: Pléci
Posición después de la jugada 20

20. ..... DXP
21. DXC abandonan.

SISTEMA COLLE

BLANCAS E. Falcón	NEGRAS C. H. Maderna
1. P4D	P4D
2. C3AR	C3AR
3. P3R	P4A
4. P3A	CD2D
5. A3D	P3CR
6. CD2D	A2C
7. C3R	CXC
8. PXC	C5C
9. A5C+?	R1A!
10. C3A	CXP
11. CXC	AXC
12. O—O	A4A
13. P4AR	A3D
14. A2R	P4TR
15. D3CD	D2R
16. A3A	P5A
17. D1D	T1D
18. A2D	R2C
19. A1R	P3R
20. T2A	P4CD
21. T2D	D2A
22. A2A	P4TD
23. P3TD	T1CD
24. D1R	P5C
25. PXP	PXP
26. P4R?	PXP
27. AXP	PXP
28. PXP	DXPA
29. T2R	T6C
30. A3C	D3T
31. AXA	PCXA
32. A5R	AXA
33. TXA	T1D
34. T3R	P5A
35. T4R	T7C
36. T2R	TXT
37. DXT	T6D
38. T5T	P6A!
39. D8R+	D3A
40. D3C+	D3C!
41. T5C	P7A+!
42. RXP	TXD
43. TXT	P4R

Las blancas abandonan.

Resultados de la Tercera Rueda

Maderna 1.	Falcón 0.
Pléci 1.	Palau 0.
Grau 1.	Portela 0.

(SUSPENDIDAS)
Rebizzo - Iliesco
Broggi - Belbochán
Villegas - Molina
Bye: Vinuesa.

Las hojas "baratas" son falsa economía
Use las agudas y duraderas
Gillette
COMPRE UN PAQUETE HOY
GRATIS
¿Quiere una afeitada perfecta? Solicite el folleto ilustrado en colores.
PALMER & Cía.
Moreno 570 - Bs. Aires

Economice 0.40
comprando la Tableta Le Sancy

El Jabón Le Sancy que se vende a 0.35 la pastilla; puede ser adquirido con gran ventaja, comprando la Tableta Le Sancy, que se compone de 4 de estos jabones y se vende a un peso.

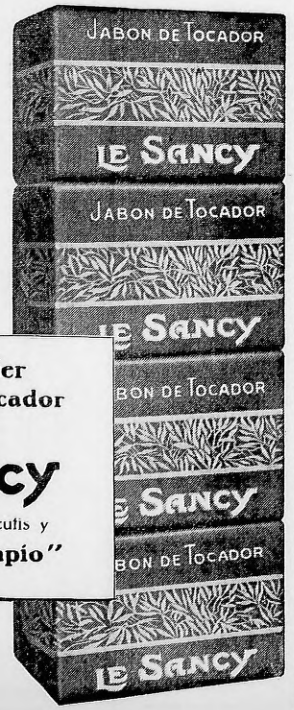

Es un placer usar en el tocador Jabón
LE SANCY
que embellece el cutis y
"Huele a limpio"

Perfumería Dubarry Sucesión

Contra la grippe
SACAROL
Purga desinfectante
45 cent.

ZAPATOS
50.000 PARES
de
SEÑORAS
HOMBRES
NIÑOS

LIQUIDAMOS a cualquier PRECIO

Una Venta - Liquidación formidable, única, sin precedentes

★ Señoras
Zapatos en cocodrilo, zebú, foca, gamuza, cabritilla, becerros, charol y OTROS MAS, lisos y con aplicaciones al tono, colores de rigurosa actualidad, taco Luis XV y "trotteur", horma Oxford.
4.90 PRECIO MINIMO — 7.90 PRECIO MAXIMO

★ Hombres
En todas las hormas y en todos los cueros, con taco simple o rodado, suela sencilla o doble suela con vira, lisos o punteados, prusiano o inglés.
6.90 PRECIO MINIMO — 10.90 PRECIO MAXIMO

★ Niños
50 modelitos distintos en todos los colores, medidas y hormas para criaturas, niños o jovencitas.
1.50 PRECIO MINIMO — 6.90 PRECIO MAXIMO

Casa Palma
CARLOS PELLEGRINI 54
CABILDO 2224 — Avellaneda: Avda. MITRE 315

Un Obrero Culto Muere de Miseria

Por Haberse Nacionalizado Argentino, en el Consulado Alemán le Negaron Ayuda

UN hombre llegó hasta nuestra casa desfalleciente. Mientras aguardaba para ser atendido sufrió un desmayo y al examinarlo un médico su diagnóstico fué el siguiente:

Falta de alimentación.

Se trata de un hombre culto, que ha trabajado toda su vida y que sufre ahora las consecuencias de la desocupación.

Pide la ayuda de nuestros lectores, y seguramente la conseguirá.

Juan Gerechter

Cuando después de alimentarse, el infortunado visitante pudo hablar hizo este relato.

JUAN GERETCHER

—Me llamo Juan Gerechter, soy alemán, naturalizado argentino, tengo 46 años y mi profesión es mecánico y maquinista de abordo.

Refirió que hace aproximadamente 15 años llegó a la Argentina después de haber navegado en numerosas embarcaciones y aquí entró a trabajar de foguista en la compañía Mihanovich, obteniendo luego matrícula de maquinista y mecánico.

Encariñado con este hermoso país, agrega, gestioné y obtuve la carta de ciudadanía argentina.

Vida de trabajo

Refiere que más tarde, por falta de trabajo en la mencionada empresa gestionó y obtuvo empleo en Yacimientos Petrolíferos Fiscales navegando en el buque Florentino Ameghino hasta que hace un año quedó cesante.

Ha navegado en los barcos Tehuelche y Rodolpho Sophie y como segundo maquinista en otras embarcaciones de bandera nacional. Pero todos los esfuerzos que ha realizado hasta ahora para conseguir otra ocupación han fracasado.

No lo ayudan

Agrega nuestro informante que ha concurrido varias veces al consulado alemán para pedir ayuda, pero allí le manifestaron que nada hará por él en razón de haberse naturalizado argentino.

Tampoco logró albergue en el asilo alemán de la calle Azopardo por igual motivo y se ve obligado ahora a dormir a la intemperie y pasar hambre.

—No deseo un buen empleo — nos dijo al retirarse. — Tampoco pretendo volver a bordo. Acepto cualquier clase de ocupación, con tal de ganar para comer y dormir sin necesidad de mendigar.

El Monopolio Salva a las Empresas Pero Daña a los Obreros

La Supuesta Crisis Económica de las Empresas, Dicen los Colectiveros, Arruinará a 50.000 Hogares Argentinos

EN su reunión de ayer, la asamblea de delegados de la Federación de Líneas de Autos Colectivos, integrada prácticamente por la totalidad de las líneas existentes, representando unos 4 mil vehículos y alrededor de 12 mil trabajadores del volante, resolvió hacer pública la siguiente declaración:

Exposición de motivos

El C. D. de la Federación de líneas de autos colectivos, compuesto por sesenta delegados, que representan otras tantas líneas, constituídos en sesión permanente, a los efectos de estar prevenidos de una posible sorpresa, en la tramitación del proyecto de monopolio de los transportes y a los fines de fijar su posición frente a tan grave problema; y considerando un deber advertir a la opinión pública de la de coordinación que suscriben cuatro miembros de la comisión de la legislación municipal y que se pretende hacer pasar con el nombre de "coordinación", este consejo directivo declara:

La declaración

Que dicho ante-proyecto, es el mismo de la comisión especial, nombrada en 1933, por el señor Intendente Municipal, agravado en sus extremos monopolistas y de despojo.

Que los "Problemas" del transporte y del tráfico, de que tanto se ha hablado, no aparecen solucionados por ningún lado.

Que no existe la más mínima garantía para la población, de que no serán suprimidos los servicios actuales ni aumentadas las tarifas.

Que lo único que aparece solucionado, es el problema financiero de las grandes empresas de transportes, a la que, fusionadas en una gigantesca corporación o truts de los transportes, se le entregaría el monopolio de los mismos, mediante una concesión con carácter de exclusividad, por el término de 56 años.

Aumento de tafiras

Que las citadas empresas hace mucho que vienen gestionando una concesión de tal naturaleza, que las ponga a cubierto de toda competencia, para así poder aumentar indefinidamente las tarifas y transportar el mayor número de pasajeros, en el menor número de vehículos.

Que la población, por intermedio de sus órganos representativos, S. de Fomento, gremios obreros, instituciones culturales, prensa etc., ha exteriorizado ya, en forma elocuente, su repudio al proyecto de referencia, y que sólo por la fuerza, podrá ser impuesto a la ciudad.

Que la supuesta crisis económica, de las citadas empresas, no autoriza a sumir en el hambre y la desesperación, a más de cincuenta mil hogares argentinos, para aumentar los dividendos del capitalismo extranjero.

Y por último, que nuestro gremio está dispuesto a luchar decididamente, a fin de impedir el despojo de que se le quiere hacer víctima; y abriga la confianza de que el pueblo en defensa de sus propios intereses, lo ha de acompañar, en esta hora difícil.

Un Diplomático Cubano Llegó en el W. World

También han Venido un Capitán Argentino y la Bailarina Nacional Diocinda Nodolle

Procedente de Nueva York y escalas, entró esta mañana, a las 7 horas a nuetsro puerto, atracando junta al andén de la Munson Steamship Line Western World, conduciendo a su bordo numerosos pasaje de las diversas clases, gran cantidad de sacaso de correspondencia y elevado tonelaje de carga general.

Los viajeros

A bordo de la citada motonave americana llegaron hoy a nuestro país el famoso boxeador Tommy Loughran, de quien nos ocupamos en crónica aparte, el capitán del ejército argentino Eloy Aguilera, el nuevo cónsul general cubano señor Gastón Aguilera, el vice cónsul americano C. H. Timberlake, la bailarina clásica Diocinda Nodolle, etc.

Estudió en París

Entrevistado instantes antes de su desembarco el capitán Aguilera nos manifestó que regresaba al país después de haber terminado un curso de ingeniero civil en la escuela de Aeronáutica de París, habiendo permanecido a tal efecto en la capital francesa durante tres años. Terminados los estudios el citado miitar pasó a completar sus conocimientos técnicos visitando as grandes casas constructoras de aviones de Norte América, regresando ahora llamado por nuestro gobierno, para ponerse a sus órdenes.

Nuevo cónsul cubano

El señor Gastón Aguilera, nuevo cónsul general cubano en nuestro país nos manifestó, al ser entrevistado uego por nosotros, que llamadoel actual cónsul don Miguel de Cuevas y Castro Palomino por el gobierno de su patria venía a remplazarlo en su representación diplomática haciéndolo con sumo agrado, pues através de las palabras de su padre que fuera un gran amigo de Sarmiento w de Mitre había aprendido desde su infancia a admirar y querer a la Argentina.

Actuó con la Pawlowa

También tuvimos oportunidad de entrevistar hoy a su llegada a la señorita Diocinda Nodolle, quien nos manifestó que dedicada a cultivar el arte de la danza desde su más tierna infancia, había abandonado su patria, la Argentina, para dedicarse de lleno en el extranjero a perfeccionarse en él.

—Así — nos dice — durante mi carreraa rtística y mi actuación a través de múltiples países tuve oportunidad de actuar en los principales teatros de Europa y Norte América.

Alma Torera

por Don JUAN el ZORRO

Las Grandes Distracciones

"El marido calavera traspone la puerta del paraíso"

MENTIRAS CRIOLLAS

P'hacer tortas fritas hay que dejarla a mi mama

Contra los Gatos

En Buenos Aires, como en otras muchas capitales del mundo, los pobres perros son los animales domésticos que más persecuciones sufren por parte de las autoridades municipales, pero en Nueva York, además de perros callejeros, hay tal número de gatos de igual "profesión", que el municipio ha tenido que montar un servicio especial para combatir la nueva plaga.

* ☆ *

COPLAS

En la puerta de mi casa
hay un lindo piguillín,
¿Cómo querés que te quiera,
si tu amor tiene mal fin?

* * *

En el campo hay una flor
que se llama flor del fraile;
¿cómo querés que te quiera,
si tu dueño está en el baile?

◇ TIEMPO DE EROS ◇

Ahora que viene la primavera, aunque no lo parezca, es oportuno que disertamos acerca del amor. Se sabe que el amor reverdece con los vegetales, lo cual es justo, porque los enamorados se parecen a las plantas, sobre todo cuando se dejan plantados.

* * *

"El mejor amor es el que se hace en coche, pues marcha como sobre ruedas": — D. Juan Tenorio.

* * *

Stendhal, que tenía bastante versación en materia y espíritu femeninos, dijo de las hijas de Eva: "La tiranía del pudor es tal, que una mujer se traiciona antes con los actos que con las palabras".

* * *

Por su parte, Ninón de Lenclós, escribió acerca de los hijos de Adán: "En amor, la ingratitud de los hombres suele ser el premio de nuestros beneficios".

* * *

Los transcriptos, son pensamientos de personas célebres. Corresponde también citar opiniones anónimas, que por eso suelen ser más sinceras. Dijo una solterona: "Nunca se me ha declarado nadie y daría cualquier cosa por que se me declare, aunque sea el tifus".

* * *

Y expresó un solterón: "Después de una vida amorosa jalonada con "galletas", he llegado a una edad en que sólo las cantantes, en el teatro, me dan el "sí".

* * *

Los marinos hacen el amor en los puertos; los hombres de ciudad lo hacen en las puertas.

* * *

Ningún galán a quien no le den "corte" puede vanagloriarse de haber encontrado "filo".

* * *

Y se explica que no guarde memoria de noviazgos aquel o aquella que no ha hallado quien le llevara el apunte.

* * *

Pero lo que no tiene explicación lógica, es que el amor inflija a un militar la derrota del Civil.

FINAL DE "NORMA"

En el momento de la muerte, dijo el célebre tenor: "Toda mi vida canté para un auditorio selecto; ahora voy a cantar para el carnero".

Diálogo de Hoy

—En Austria un herrador nazi fué condenado a trabajos forzados
—Sí; el pobre herrador la erró...

* ☆ *

Cuestión de Gustos

O los chinos les gustan mucho los huevos cocidos. En todas las tabernas y casas de comidas de China, los tienen siempre preparados para la venta.

Los chinos usan una expresión para indicar cómo les gustan los huevos. Piden "huevos de cien años", y si bien no tienen esa edad los que les sirven, siempre cuentan varios años.

* * *

SEGURO MILITAR

¡¡El gobierno norteamericano ha organizado un sistema de seguros sobre la vida para los soldados de la confederación. Los soldados quedan en libertad de asegurarse o no

Hermosos y Utiles

Si todas las aves dejasen de existir, según el cálculo hecho por un naturalista, a los nueve años de su ompleta extinción perecería todo l género humano.

Teniendo en cuenta la proporción en que se propagan los insectos, el número de éstos que un pájaro destruye en un año, y la tierra, dicho naturalista ha venido a sacar en conclusión que antes de los nueve años los insectos y las babosas, libres de sus enemigos naturales, acabarían con cuantos jardines, campos y huertas hay en el mundo.

Parece Cuento

El guarda dió cambio de cinco pesos sin protestar.

—¡Mira el tonto ese! Se creerá que es más santo que los demás, a lo mejor...

◇ BOXISTICA ◇

Todo el mundo se admiraba de que aquel boxeador no sintiera las "castañas". Después se descubrió que era sordo.

El Jurado de Escultura Rechazó Dos Trabajos "por Razones de Moral"

Se Trata de las Obras Presentadas por el Escultor M. de Llano. Una Decisión Incomprensible en Nuestra Epoca

ENTRE las esculturas presentadas este año al Salón Nacional y que el jurado, compuesto por los señores Bigatti, Sarniguet, Tenti, Robatti, Musso y Oliva Navarro, rechazó, figuran dos trabajos del escultor Manuel de Llano, tituladas: "Brotando" y "Creced y multiplicaos". Esas obras, que acusan en su autor un fuerte temperamento artístico y un exacto "sentido de la forma", han sido realizadas con una concepción supra realista, inspirándose en modelos humanos.

Refiriéndose a las obras presentadas por M. de Llano y que el jurado mencionado rechazó, nos hacemos la pregunta del subtítulo: ¿puede considerarse inmoral una obra artística? Porqué el jurado las rechazó basándose precisamente en eso, en que son inmorales.

Considerando el caso desde el punto de vista puramente estético, posición que forzosamente tiene que adoptar el jurado para llevar a cabo su cometido sin incurrir en errores fundamentales, nos resistimos a creer que su decisión se haya dado en base a que las obras representadas son inmorales.

En arte puede hablarse de realizaciones malas y de buenas realizaciones, pero nunca de realizaciones morales o inmorales.

Como en la Edad Media

Durante todo el medio evo, el arte fué influenciado por las ideas religiosas; los artistas debían "vestir" sus figuras para poder subsistir como tales, sin caer en el repudio y la ciega persecución de los jurados oficiales, compuestos en su totalidad por representantes de la iglesia. Finalmente, y para bien de la humanidad, el renacimiento salvó su patrimonio artístico y pudo evolucionar la pintura y la escultura, buscando su expresión más depurada, hasta llegar a nuestros días. La moral, tal como la concebían en ese entonces, privaba a la obra artística de su principal elemento de expresión, la forma, puesto que la deshumanizaba en la estilización de las figuras vestidas.

Las obras rechazadas

"Creced y multiplicáos", una de las obras esculturales rechazadas, es un trabajo que ha sido realizado con un cuidado meticuloso de la realidad y acusa en su autor verdaderas disposiciones para la composición escultórica.

La actitud de la figura un tanto hierática y el gesto doloroso y profundamente humano que ha impreso al rostro, que transparenta al mismo tiempo estados de ánimo encontrados, señala asimismo el profundo estudio anatómico que ha debido realizar el autor para terminar su obra, en la forma que lo ha hecho. El escultor nos manifiesta que no es precisamente por defectos de composición que ha sido rechazado su trabajo, "los jurados encontraron perfectamente bien la escultura, pero ¡era inmoral!" Y por esto fué rechazada, como rechazaron su otra obra, un busto titulado "Brotando", y que representa a una mujer en la flor de su adolescencia. Este trabajo también cayó bajo el mismo calificativo que el anterior y ha debido ser retirado.

Ahora nos preguntamos nosotros: volvemos a la época aquella de las figuras vestidas. ¿Será necesario para que le acepten una obra en el Salón Anual, que el artista vista sus obras escultóricas.

ESTOS son los trabajos del escultor Manuel de Llano, que el jurado de escultura del actual salón de Bellas Artes, rechazó por "inmorales". Se titulan: "Brotando", y "Creced y multiplicáos"

OFERTAS ESPECIALES de SEMILLAS PARA SEMENTERAS de PRIMAVERA

A PRECIOS EXPEPCIONALES

LIBRE DE FLETE EN TODA LA REPUBLICA

Surtidos de semillas hortícolas, incluyendo especialidades de las afamadas casas VILMORIN, ANDRIEUX y Cía., de París, y JAMES CARTER'S, de Londres

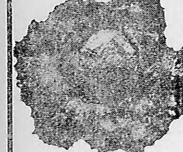

"LECHUGA ICEBERG"

Variedad notable, hojas crespas, bordes ondulados con matices marrones, completamente blanca en su interior.

Paquete	100 gramos	kilo
$ 0.50	$ 3	$ 20

"PIMIENTO GIANT RUBY"

Notable variedad obtenida por cruzamiento entre el Ruby King y el Chinese Giant teniendo la buena calidad de ambos siendo el fruto de mayor tamaño y dulce carne compacta de un color rojo profundo muy bueno para sazonar.

Paquete	100 gramos	kilo
$ 0.50	$ 4	$ 20

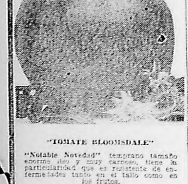

"TOMATE BLOOMSDALE"

"Notable Novedad" temprano tamaño enorme liso y muy carnoso, tiene la particularidad que es resistente de enfermedades tanto en el tallo como en los frutos.

Paquete	100 gramos	kilo
$ 0.50	$ 4.50	$ 35

SURTIDO "A". Huerta familiar chica. Precio $ 3.—

1 paq. Acelga blanca, pencas anchas.	1 paq. Lechuga criolla	1 paq. Zanahoria Nantesa 1|2 larga.
1 .. Radichetas de Génova.	1 .. Puerro Rouen.	250 grs. Porotos 40 días para chaucha.
30 grs. Espinaca Viroflay.	20 grs. Perejil común.	250 .. Maíz dulce para choclo, S. Evergreen.
1 paq. Escarola siempre blanca.	20 .. Rabanito red. ros., pta. blanca.	

5 paquetes de FLORES de estación de obsequio

SURTIDO "B". Huerta familiar mediana. Precio $ 6.—

50 grs. Acelga blanca, pencas anchas.	50 grs. Lechuga Batavia.	50 grs. Repollo crespo de Asti.
50 .. Achicorias radicheta Génova.	1 paq. Nabo blanco chato.	25 .. Zanahoria 1|2 larga Nantes.
1 paq. Apio blanco lleno.	50 grs. Perejil común.	500 .. Porotos 40 días para chaucha.
1 .. Coliflor Nápoles temprano.	1 paq. Pimientos morrones.	500 .. Maíz dulce para choclo, S. Evergreen.
50 grs. Escarola blanca.	30 grs. Rabanitos red. rosado. pta. blanca.	
100 .. Espinaca Viroflay.	1 paq. Remolacha de Egipto.	

10 paquetes de FLORES de estación de obsequio.

SURTIDO "C". Huerta familiar grande. Precio $ 10.—

1 paq. Acedera.	150 grs. Espinaca Viroflay.	30 grs. Perejil común.
50 grs. Acelga blanca pencas anchas.	1 paq. Hinojo de Florencia.	1 paq. Salsifí blanco.
50 .. Radicheta.	50 grs. Lechuga criolla.	25 grs. Sandía Sugar Stick.
2 paq. Apio blanco lleno.	25 .. Melón Hone Dew.	25 .. Tomate de Génova.
25 grs. Berenjena violeta redonda.	25 .. Nabo chato blanco.	50 .. Zanahoria 1|2 larga Nantesa.
25 .. Berro de jardín.	25 .. Pimientos morrones.	25 .. Zapallo de Angola.
1 paq. Brócoli Mammouth.	25 .. Puerro de Rouen.	25 .. Zapallito de tronco.
1 .. Cardo inerme.	50 .. Rabanito red. ros., pta. blanca.	1 kilo Porotos 40 días para chaucha.
20 grs. Coliflor de Nápoles temprano.	50 .. Remolacha de Egipto.	1 .. Maíz dulce para choclo, S. Evergreen.
50 .. Escarola siempre blanca.	50 .. Repollo Asti grande, crespo.	

10 paquetes de FLORES de estación de obsequio

SURTIDO "D". Quinta estancia chica. Precio $ 15.—

1 paq. Acedera Bell-Ville.	25 grs. Coliflor de Nápoles temprano.	50 grs. Perifollo común.
50 grs. Acelga blanca, pencas anchas.	50 .. Colinabo blanco.	50 .. Pimientos morrones.
50 .. Achicoria de raíz.	50 .. Col rábano blanco.	50 .. Puerro de Rouen.
50 .. Radicheta de Génova.	50 .. Escarola siempre blanca.	50 .. Rabanitos redondo rosado.
1 paq. Albahaca verde ancha.	1¼ kilos Porotos para chaucha.	50 .. Repollo de Asti temprano.
1 .. Apio - Nabo.	2½ .. Maíz dulce para choclo, S. Evergreen.	2 paq. Salsifí blanco.
25 grs. Apio blanco lleno.	200 grs. Espinaca Viroflay.	50 grs. Sandía Sugar Stick.
25 .. Berenjena violeta redonda.	50 .. Lechuga criolla.	50 .. Tomate de Génova.
25 .. Berro de jardín.	30 .. Melón Hone Dew.	50 .. Zanahoria 1|2 larga Nantesa.
25 .. Brócoli Mammouth.	50 .. Nabo blanco chato.	100 .. Zapallo de Angola.
25 .. Canónigo de Italia.	25 .. Pepino inglés.	50 .. Zapallo del tronco redondo.
25 .. Cardo Inerme.	50 .. Perejil común.	
25 .. Col crespo enano.		

15 paquetes de FLORES de estación de obsequio

SURTIDO "F". Quinta estancia mediana. Precio $ 20.—

25 grs. Acedera Bell-Ville.	50 grs. Colinabo blanco.	50 grs. Remolacha de Egipto.
50 .. Acelga blanca, pencas anchas.	50 .. Col rábano.	50 .. Repollo Schweinfurst.
50 .. Achicoria de raíz.	50 .. Escarola Italia fina.	25 .. Salsifí blanco.
50 .. Radicheta de Génova.	300 .. Espinaca Viroflay.	50 .. Sandía Sugar Stick.
25 .. Albahaca hoja ancha.	80 .. Lechuga criolla.	50 .. Tomate de Génova.
25 .. Apio nabo Erfurt.	50 .. Melón Hone Dew.	50 .. Zanahoria 1|2 larga de Luc.
50 .. Apio blanco lleno.	50 .. Nabo blanco chato.	50 .. Zapallo Angola.
25 .. Berenjena violeta redonda.	25 .. Pepino inglés.	50 .. Zapallo criollo.
50 .. Berro de jardín.	25 .. Pepino de París.	50 .. Zapallo del tronco redondo.
25 .. Brócoli Mammouth.	50 .. Perejil común.	50 .. Zapallo Cucurzela.
50 .. Canónigo de Italia.	50 .. Perifollo común.	2½ kilos Porotos para grano.
50 .. Cardo Inerme.	50 .. Pimiento de Calahorra.	1 .. Porotos para chauchas.
50 .. Col crespa negra.	50 .. Puerro de Rouen.	2 .. Maíz dulce para choclo, S. Evergreen.
50 .. Coliflor Nápoles temprana.	50 .. Rabanito redondo rosado.	

20 paquetes de FLORES de estación de obsequio

SURTIDO "G". Quinta estancia grande. Precio $ 25.—

50 grs. Acedera Bell-Ville.	100 grs. Escarola fina de Italia.	50 grs. Repollo Asti grande.
100 .. Acelga blanca pencas ancha.	500 .. Espinaca Viroflay.	50 .. Salsifí blanco.
100 .. Achicoria de raíz.	100 .. Lechuga criolla.	50 .. Espinaca Tetragonia.
50 .. Radicheta de Génova.	50 .. Melón Hone Dew.	50 .. Tomate de Génova.
50 .. Albahaca grande verde.	100 .. Nabo blanco chato.	25 .. Tomate Perfección.
50 .. Apio blanco lleno.	50 .. Pepino de París.	50 .. Zanahoria de Guerande.
50 .. Apio nabo Erfurt.	50 .. Pepino inglés.	50 .. Zanahoria 1|2 larga Nantesa.
50 .. Berenjena violeta redonda.	100 .. Perejil común.	50 .. Zapallo Angola.
50 .. Berro de jardín.	50 .. Perifollo común.	50 .. Zapallo criollo.
50 .. Brócoli blanco.	50 .. Pimientos morrones.	50 .. Zapallo tronco redondo.
100 .. Canónigo de Italia.	50 .. Puerro de Rouen.	50 .. Zapallo Curcuzela.
50 .. Cardo Inerme.	100 .. Rabanito redondo punta blanca.	2½ kilos Porotos de grano.
100 .. Col crespa enana.	100 .. Remolacha de Egipto.	2 .. Porotos para chauchas.
100 .. Coliflor Nápoles temprana.	50 .. Repollo Quintal.	3 .. Maíz dulce S. Evergreen.
100 .. Colinabo blanco.		
100 .. Col rábano blanco.		

20 paquetes de FLORES de estación de obsequio

COLECCION DE BULBOS DE FLORES

SURTIDO "I". Precio $ 6.—
6 Dahlias flor Decorativa (Variedades notables surtidas). 12 Nardos especiales.
8 Gladiolos en colores surtidos. 5 paq. de flores de estación surtidos, de obsequio.

SURTIDO "J". Precio $ 12.—
12 Dahlias flor Decorativa (Variedades notables surtido). 24 Nardos especiales.
18 Gladiolos en colores variados. 10 paquetes de flores de estación, de obsequio.

CASA LUIS COSTANTINI CALLAO 21 BS. AS.

U. T. 38, Mayo 1415 y 1994

La producción de árboles más importante en el mundo, 300 hectáreas de viveros distribuidos en Luján F. C. O. Muñiz F. C. P. (Provincia de Buenos Aires), Mendoza, Córdoba y San Juan.

3 ofertas notables

cuya conveniencia y resultado garantiza

A. CABEZAS

Ofrecemos un magnífico surtido en cuellos, de hilo, (duros), en modelos de última creación (ilustramos algunos), al excepcional precio de $ 0.60

Traje pijama, en poplin inglés, fantasías y colores de rigurosa actualidad, corte amplio, prolija terminación $ 6.90

Camisas con cuello pegado, en fino poplin inglés, fantasías y colores de rigurosa actualidad, corte amplio, prolija terminación $ 3.90

A. CABEZAS

Sarmiento esq. San Martín Bs. Aires - U. T. (33) Av. 7591

Una Expresión Pública de Repudio a la Ley Fascista de Mordaza a la Prensa Será el Gran Mitin del Viernes en el Marconi

La prensa del país, en general, como todos los ciudadanos celosos defensores de las libertades públicas, han recibido con estupor el proyecto destinado a cercenar la libertad de imprimir el pensamiento, que no otra cosa persiguen sus apologistas. Del mismo modo la población metropolitana ha recibido la pretensión del gobierno y sus allegados de entregar prácticamente en manos de una empresa extranjera el transporte colectivo de pasajeros.

El Partido Socialista, cuya posición frente a ambos proyectos es perfectamente conocida, desea ilustrar a la masa ciudadana sobre los verdaderos alcances de los mismos.

Con ese objeto, la Junta Ejecutiva de la Federación Socialista de la Capital ha organizado un mitin que se llevará a cabo en el teatro Marconi, Rivadavia 2330, el próximo viernes 21, a las 21 horas.

Han sido designados para usar de la palabra el concejal Bartolomé A. Fiorini, los diputados nacionales Manuel V. Besasso y Nicolás Repetto y el senador Alfredo L. Palacios. Abrirá el acto el miembro del cuerpo organizador, diputado José Luis Pena.

Los coros de la agrupación aartística Juan B. Justo entonarán, al iniciar el acto, himnos proletarios.

Revocóse un Fallo Judicial

Sobre Petición de una Importante Herencia

La Cámara ha acaba de revocar la sentencia dictada por el juez doctor F. D. Quesada en el juicio seguido por doña Angela de Andrés de Alvarez y otros contra don Agustín Raguera sobre petición y división de herencia.

El juez, en un extenso fallo, había hecho lugar a la demanda que los actores fundaron en una supuesta simulación de la venta de un campo de Reguera hecho por éste en vida de su esposa. Haciéndose cargo de una de las muchas defensas opuestas por el demandado, el juzgador sostuvo que no era necesario acionar por simulación para obtener el resultado que se buscaba, sino que bastaba invocar la existencia del vicio, por cuanto el inmueble cuestionado fué readquirido por el dueño primitivo, después de fallecida su esposa.

El tribunal desestima todas las consideraciones que fundamentan la sentencia recurrida. A su juicio, la simulación no puede ser materia del pronunciamiento, porque no ha sido acionada por los interesados. "Si esa simulación no ha sido alegada como acción integrante de la litis, dice el camarista que votó en primer término, el juzgador le está vedado su declaración de acuerdo con el artículo 216 del Cód. de Proc. que dispone que la sentencia definitiva debe contener decisión expresa, positiva y precisa con arreglo a las **acciones deducidas en el juicio**".

Para la Cámara la venta realizada por Reguera debe producir sus efectos, mientras no se acione por simulación y ésta sea declarada por sentencia firme. Tal principio es el que informa el Art. 1016 del Cód. Civil, cuando dispone que los actos anulables se reputan válidos mientras no sean anulados; y sólo se tendrán por nulos desde el día de la sentencia que los anulase. El Art. 792 del proyecto de Freitas, citado por el codificador, dice: Los actos o disposiciones anulables reputaránse actos válidos, mientras no fuesen anulados, y sólo se tendrán por nulos desde el día en que la sentencia que los anulase pasare en autoridad de cosa juzgada.

La acción de petición de herencia resulta así improcedente, porque se refiere como principio general a una herencia o bienes hereditarios que a ese título se encuentran en poder de una persona. Y en el caso cuestionado, Reguera no se encontraba en posesión del inmueble como heredero, sino como dueño a título particular.

En síntesis el tribunal desestima en todas sus partes la demanda deducida.

CAUSO SENSACION EN ANDALGALA UN DICTAMEN FISCAL

Se Pide el Sobreseimiento del Matador de Abel Aguilar

ANDALGALA, 19. — Causó gran sensación en esta localidad el dictamen del fiscal del Crimen pidiendo el sobreseimiento definitivo para Harold Blamey, quien el día 29 de julio próximo pasado asesinó a balazos al dirigente radical Abel Aguilar Sánchez. La concedida filiación conservadora del matador ha hecho que la suspicacia popular viera en el alusido dictamen una forma de salvar de la cárcel a Blamey y en ese sentido se ha publicado un panfleto en el cual se afirma que el sobreseimiento citado delito con toda premeditación, según surge de las circunstancias y detalles del hecho, en compensación de la falta de testigos

COMO SIEMPRE MAS BARATO QUE NADIE

NUNCA VISTO! Pantalones en pelos para hombre, hermosos modelos, Pantalones de Piqué, rayados, Confeccionados en variados colores, rayados y charoladas. Doble suela.

En una oferta de 3 a 10, le ofrecemos al sensacional precio de pr. $ 5.50

Fábrica de Calzado
LA INTERNACIONAL
CORRIENTES 874
• 7 en las sucursales • Corrientes 3450 • Talcuhuanac 733 •

MARAVILLA DEL CINE

BETTY FURNESS, maravilla de la Metro Goldwyn Mayer, arreglando su "jardín" de plantas artificiales.

Disputas de Juego Habrían originado el Tiroteo del Domingo

La Policía ha Establecido que Varios Elementos de Avería Fueron a Avellaneda

CON mucha actividad continúa la policía de investigaciones trabajando para aclarar el tiroteo ocurrido en Barracas en la madrugada del domingo último y en el que resultó muerto un hombre. En el primer momento se creyó que el tiroteo había tenido su origen en rivalidades entre los componentes de dos fracciones de un comité radical.

Sin embargo, parece que las causas del hecho fueron otras. Los pesquisantes del gabinete de crímenes han establecido que en el comité mencionado se hallaban esa noche varios hombres de avería que habían llegado de Avellaneda, y que extorsionaron a una de las personas del comité, consiguiendo dinero.

Después estuvieron jugando al monte por dinero, y fué más tarde que entre los jugadores se produjo una incidencia en la calle.

Componentes de dos grupos disputaron, supuestamente, reclamándose la entrega del dinero ganado, y así se originó el tiroteo. Los que actuaron en el hecho están ya individualizados y se confía en que no tardarán en ser detenidos.

UN ANCIANO SUICIDOSE TIRANDOSE A UN POZO

No Dejó Ninguna Carta Explicando su Extraña Actitud

Esteban Gahte, argentino, de 61 años, pedn mbnicipal, se domiciliaba en la casa de la calle Belgrano 1872.

Esta mañana, a las 5, con el propósito de suicidarse se arrojó a un algibe de 20 metros de profundidad.

De inmediato sus familiares avisaron a la policía y después de difícil tarea, los bomberos voluntarios lograron extraer el cadáver de la víctima.

AL SUBIR A UN TREN EN MARCHA MURIO

Fué Apretado por las Ruedas en la Estación Cogland

— —

Un lamentable accidente se produjo esta mañana en la estación Cogland del F. C. Central Argentino.

Alfonso Alfredo Pérez, argentino, de 29 años, al subir a un tren eléctrico que en ese momento se ponía en marcha con destino a Retiro, perdió el equilibrio y cayó siendo apretado por las ruedas del último coche.

De inmediato se le condujo en grave estado al hospital Pirovno, pero en el trayecto falleció.

Intervino la comisaría de la sección 3ª, iniciando las actuaciones sumariales de estilo y el cadáver, de acuerdo con lo dispuesto por el juez doctor Jantus, fué entregado a sus deudos.

DIRECTOR DE COLONIAS

ERNEST H. GRUENING, ex director de diarios y revistas en los Estados Unidos, en cuyas manos se ha puesto la administración de las colonias norteamericanas, excepción hecha de las Filipinas, el Canal de Panamá y algunas pequeñas islas destinadas exclusivamente a los fines de la marina de guerra norteamericana.

Se Queja la Gente Marina

En el Conflicto Existente con el Armador S. Conza

En la Prefectura General Marítima, se ha recibido un sumario contra el Centro de Capitanes de Ultramar, a raíz de una denuncia formulada por el armador del buque motor "Vencedor", Sr. Antonio Sconza, que acusa al citado centro de negarle personal para tripular un barco en virtud de haberse resistido a abonar un mes de sueldo al capitán y oficiales despedidos, en concepto de indemnización.

"El Centro de Capitanes de Ultramar, hace la advertencia de que muchas veces se han planteado situaciones análogas y los armadores han aceptado las disposiciones resueltas por el Centro, con absoluta satisfacción para las dos partes.

En cuanto al conflicto en sí, no tiene otro origen que el incumplimiento por parte del armador Sconza, con su personal y el mal trato que ha dispensado al mismo, desde que se disolvió la firma Sconza, Biscay, no respetándose las cláusulas profesionales.

El Centro de Capitanes de Ultramar, en una nota que nos dirige, llama la atención respecto a la parcialidad manifestada por las autoridades marítimas en este asunto, queriendo investigar la existencia de una medida restrictiva que no existe por parte del Centro.

Entre otras quejas que se presentan contra el jefe de la Marina Mercante, están las de que éste no recibe a los capitanes que van a exponer sus quejas

Qué Dice su Letra?

Grafología en Síntesis

Lamento no tener

HELENA: Ha aquí un espíritu evolutivo, capaz de elevarse muy por encima del nivel en que se halla actualmente, ya en el aspecto cultural como en el desarrollo de la inteligencia.

Sus posibilidades son infinitas. Capta fácilmente por intuición y llega al fondo de las cosas sin esfuerzo; no por deducción sino POR QUE SI. Porque llega. (¿Condiciones, tal vez, de las que la ciencia rechaza... pero existen?). ¡Qué admirable catadora de almas! Cierto es que esta cualidad recién se manifiesta en Ud., ¡pero hasta dónde podrá desarrollarse!

El panorama de sus inquietudes es amplio e interesantísimo. Si pudiera someterse a una disciplina, dedicarse SERIAMENTE al estudio, podría llegar a remontar los más altos vuelos.

Pero... hay en usted un fondo (muy escondido) de irónico escepticismo frente a muchos problemas... Otros los profundizan. Ud. los intuye, los siente, pero... no le dice a nadie que no los tome demasiado en serio.

Esto se debe, creo, a una elegante indolencia espiritual y a una notable confianza en las propias condiciones naturales. Confianza, por lo demás, muy justificada.

¿Para qué sacrificarse —pensará usted— en asimilar la obra de los demás, cuando se puede llegar a conclusiones directamente?

Posee una fuerte sensualidad, contenida ahora pero que debe haber sido plenamente satisfecha en una época anterior de su vida. Epoca a la que se siente ligada aún por la materia, a pesar de un noble esfuerzo del espíritu para librarse completamente de ella

El recuerdo —tal vez un recuerdo repudiado por usted misma— constituye la cadena que la ata a la tierra.

Pero el espíritu ha tomado ya buenas directivas. Llega a entrever, sino aun a VER, una luz nueva, que le indica el camino.

Sabrá seguirla, después de haber logrado una evolucionar de continuo. Una característica rara, pero en cierto modo lógica en su personalidad: Usted se SIENTE una persona culta, sin serlo del todo. Y, más raro aún, se siente aristocrática sin haber tenido cuna. Y aun más: se siente RICA... y tal vez no tenga dinero. No importa. POTENCIALMENTE es usted una gran señora. Con voluntad y voluntad de SER ALGUIEN es lo que menos le falta) todas esas conquistas le serán accesibles.

extractos grafológicos

HORACIO I.: Su complexión sanguíneo-nerviosa alterada indica trastornos del sistema circulatorio y, por tanto, de los órganos afines: corazón, riñones, vejiga; también hay predisposición a sufrir neurosis.

Temperamento muy impresionable, simpático y afectuoso; siente claramente los estados de ánimo de los demás; su relación provoca simpatía y respeto. Debido a ¿quién sabe qué profunda tragedia íntima conmovida su alma! ésta repliegóse sobre sí y retrotrajo todas sus emociones al punto inicial; aunque su centro de vida reside en la esfera sentimental, su inteligencia no permanece ociosa.

Mentalidad: La facultad más activa de su mente es la memoria; después una especialísima imaginación plástica que le permite vivir raros estados de conciencia; mejor dicho, una especie de subconsciencia lúcida que le relaciona con aspectos insospechados de la vida.

Voluntad: muy adaptable y camaleónica; precisa mucho más que realiza, pues conspiran contra la eficacia realizadora a la vez la imaginación, la indolencia, la hiperestesia y la negligencia.

de sus letras

María Delia — La rapidez con que transcribió sus 17 primaveras justifica que usted haya olvidado indicarme su edad; ¿no? Además, para qué complicar aun más la existencia siendo joven, afortunada, elegante y caprichosa; caprichosa hasta la obstinación. ¿Tan delicadamente creativa y, sin embargo, tan utilitaria? Una artista, en sombrío.

Buscador de belleza

Sara. — Con la intención no basta, hay que obrar; ser elegante y delicada en modales y sentimientos no es objetivo criterio de las cosas: criterio y voluntad necesita para compensar su excesiva aristocracia, especialmente en esta interesante época de recalcitrante positivismo.

que escribe esta

Alma Brija — Cuán pintoresco es su diplomático, curioso, suave y amablemente irónico carácter. Alma zafiel, pecadora casi sin querer en los más intrincados vericuetos de otras mentes; también usted Alma Eroga, pusce conocer a las personas a través de sus manifestaciones... ¿No es así?

Y que tal

Luis. — La indolencia le impide actualizar sus capacidades espirituales; vivo a pesar de la fácil y rápida cerebración que le caracteriza; presiente, más que comprende y percibe con una velocidad no superada sino por su extraordinario poder asimilativo.

Es así para irritable, a veces hasta explosivo en sus pasiones... Los celos? ¿La impaciencia? Ambos. Resuelve ahórrar cien pesos y después, farra mil en superfluidades. ¿No? Farra e irónico, espiritual y culto: entre sus principales rasgos.

Los Sordos Oyen

En seguida con el aparato "Acusticon" 31 experiencia de 25 años. Pruebe sin ningún compromiso. Todos una garantía para Ud. Hoy mismo pida folletos al **Julio Valle** (especialista en aparatos para sordos), calle **C. Pellegrini 601, Bs. Aires**. Remita este aviso y 20 cts. tavos en estampillas para gastos de envío. Personalmente o gratuitamente a domicilio. No tenemos sucursales.

En el Canto Tercero Comienza la Desdicha de Martín Fierro

Tuve en mi pago en un tiempo
Hijos, hacienda y mujer,
Pero empecé a pelear,
Me echaron a la frontera,
Y yo, ¡no hallar el volver!
Tan feliz hallé la tapera!

Sosegao vivía en mi rancho
Como el gilaco en el nido—
Allí mis hijos querídos
Iban creciendo a mi lado...
Sólo quedó el desgraciao,
Lamentar es lo perdido.

Mi gala en las pulperías
Era cuando había gente,
Pasaba mucho calenta
Pues cuando puntiao m'encuentro
Me estaba de admirar
Como agua de la vertiente.

Cantando estaba una vez
En una gran diversión;
Y aprovechó la ocasión
Como corre el jugo de Paz...
Se presentó, y ahí nomás
Hizo una arriesgada suerte.

Jueron los mas matreros
Y agiraron escapar —
Yo no quise disparar—
Soy hombre y no había porqué—
Muy tranquilo me quedé
Y así me dejé agarrar.

Allí un gringo con un órgano
Y una moza que bailaba,
Bastantemente reir estaba
Cuando le tocó el arreo —
Tan grotesco era el gringo y las tres!
Lo vieran como bailaba.

Hasta un inglés, sangudote
Que creía en la última guerra,
Que él era de Inglaterra
Y que no quería servir,
Tuvo también que pilir
A gatarusear en la Sierra.

Ni los mismos salvajes
De esa arriada de fines—
Fue embarcao el cantor
Con el grupo de la tropa
A otro solo, por favor
Logró salvar la partera.

Formaron un contingente
Con los que del baile arrancan—
Con ellos no me mezclaron
Según dijo esa ocasión,
Pa retirarse el día
En que hubiera una invasión.

Al principio nos dejaron
De barracones, atrincherao,
Pero después, en mi atrevo,
A dentro de esos cuartos
¡Barahú!... nos trataban
Como se trata a maliciosos.

Pronto todo nos faltaba
Por los indios, con la espada,
Y aunque no hiciera nada
Lo mandaban a su Palermo,
La data nada cepiada
Que lo dejaba enfermo.

Y que indios—mi que servicio,
Si allí no había ni cuartel—
Nos mandaba el General
A trabajar en sus cosechas,
Y destinaban las vacas
Que las llevara el infiel.

Lo primero jamás trajo
Y dispuso nos un corral,
Corte sobre ¡ya un tapiál,
Hice un quinchi, corte pala,
¡Las pulas que me tocaba—
Sin que le largues ni un real.

Y es lo peor de aquel enriedo
Que al uno así subdividido el jomo
Se lo apesan como un plomo!...
Quien aguanta aquel infierno
El era es servir al diablero
A mí no me gusta el cómo.

Más de un año así tuvieron
Es ese infiernal cuadro
Y los indios, el salario
Electrizaba cuando recibían
Como no les periodiquen
Siempre andaban sin apuro.

A veces daba al volver
Del campo la desdichita,
Que estuviera sin alerta
Que andaba adentro la indiada;
Porque había una partidada
O estaba una yegua muerta.

Pronto estonces salía
La vecina de parer la ruanión—
Y calibamos al cantón
Y pasaba otra partida,
Sin armas, cuatro pelao,
Que traían a la hacienda.

Así empezaba el año
Se entiende, de pura vicio,
Y cuando nos tocaba
A tanto guanco reunido,
Que ¡ya! ¡Que ¡ya! ¡Que bruto,
Que nunca había su oficio.

Dabas estonces un arma
Y dejaban los cantones,
Que eran lanzas y lazonas
Como ataca de tiroteo
Las de jugo en las cuestión
Porque no había otro medio.

Y enamorao un sargento
De cuando que las tenías
Para caer avestruces,
Para caer ñandú, ¡Ya!
Y así andaban noche y día
Pelo más no parecía.

Y cuando se iban los indios
Con la que habían mamao,
Salíamos muy apurao
A perseguirlos de atrás:
El no se llevaba más,
Es porque no habían hallao.

Allí se veía desgracias
Y lágrimas y aflicciones,
Nadie le pide perdones
Al indio, que corre entre
Roba y mata cuanto encuentra
Y quema las poblaciones.

No salvan de su furor
Ni los pobres ancianos;
Viejos, mocos y chiquitos
Les matan del mismo modo—
Que el indio lo arrepita todo
Con la lanza y con los gritos.

Tiembian las carnes al verlo
Volando al viento la cerda—
La cinta en su mano izquierda
Y la lanza en la derecha—
Así es como abre brecha
Pues no hay lanzazo que pierda.

Hacen tribuntas tremendas
Desde el fondo del desierto—
Allí llega medio muerto
Un alguien de ¡ay! ¡ay! ¡ay!
Pero el indio es una hormiga,
Que día y noche está despierto.

Otra manejar las bolas
Donde andan las tres piedras,
Cuando el contrario le alcja
Hasta más bien perdida,
Y si no acierta, sin vida
Al siguiente que lo deja.

Y el indio es como tortuga
De duro para espichar;
Si lo sigue a disparar
Su siguiera se le enoja,
Luego sus tripas revuelve
Y es agarrao a disparar.

Hacían el roto a su gusto
Y dispuesto a sitio de arriba
Se llevaban las cautivas
Y dos cortadas que a veces,
Les destacaban sus piezas
A las pulperías, vivas.

¡Así! ¡Si para mí corazón
Ver tantos males, cuando
Los perseguidores de lejos
Son gente al amparo,
Y que andaban de alcanzar
En unos ridículos ¡ay!...

Nos volvíamos al cantón
A las dos o tres jornadas,
Pidiendo las caballadas,
Y ya que alguna la venda
Desmontaban, a cuanta
Que habían dejao rezagada.

Unos vas entre otras muchas
Iente salí al sereno,
Nos pegaron un malón
Y no hallé ni una ensillada,
Que la gente acostumbrada
Quedó dende esa ocasión.

Hacían estas escaseces
Quitándonos el pasto de un cerro,
¡Lo viera a su amigo Fierro
Afinar como un blanduí!
Salieron como mata frito
Los cuatro que se metían.

Al punto nos disputamos
Aunque eliso eran bastantes,
La frontera a Inchauspe
Nuestra gente que era poca,
Y quijotiando a la boca
Hicieron fila adelante.

Se vinieron en tropel
Haciendo temblar la tierra,
No sé cuanto de la guerra
Pero tuve mi labor,
La carta en un estribo
Que había hecho en la sierra.

¡Que vocerío! ¡Qué barullo!
¡Que arreo con carreras!
La indiada toda entera
Cando salió a relinchar
¡Ya pucha, y ya nos caen
Como yeguada matrera.

¡Que tiestes trabaron los barbaros!
Como una luz de lucero—
Hicieron el entrevero
Y se apoderó mercedaria.
Este quiere, aquel no quiere
Nos escapan con la lanza.

Al que le dan un cabiazo
Difícilmente es que rane,
En fin, para no echar cuentas,
Salimos por esas tierras
De manera que las palomas,
Al pair de los gavilanes.

¡Ea de asumar la cotrera
Con que la lanza maogan!
De perseguir nunca dejan—
Y eso trábala Agretan,
Si queríamos de apurarla
Salíamos por las ceras.

Y ya mejor de la fiesta,
En esa aflicción tan suma,
Vino un indio echando alguna,
Y da clavando un lanzaso,
Gritando: "Acaban cristiano
Metan el lanza hasta el pluma".

Tendido en el costillar
Cimbrando por sobre el brazo
Una lanza como un lazo
Me atropelló dando gritos—
El me decoyó, el maldito
Me levanta de un lanzaso.

Si me atrevo o me opongo
Sigiro que me me ensiga,
Siempre he sido medio guapo
Pero ya aquella ocasión,
Me hacía buya el corazón
Como la paloma al ¡ay...

Dios le perdone al salvaje
Las ganas que me tenía...
Desata las tres Marías
Y lo engatuza a cabriolas...
Pucha... si no traigo cuchillo
Me achura el indio ese día.

Era el sujo es un cacique
Sigida ya lo averigüe—
La verdad del caso que
Que me tuvo apuradazo
Hasta que al fin de un nelazo
Del caballo lo sajé.

Ahí nomás me tiro al suelo
Y lo pisé en las patitas—
Empezó a hacer morisquetas
Y a merquirme la garganta...
Pero yo hire la obra santa
De hacerla estirar la jeta.

Allí quedó de mojón
Y en su caballo salté,
De la indiada disparo
Pues se alcanza me mata,
Y a mí no me es estando
Con el hilo en una pata.

Proseguimos la publicación subrayada de "Martín Fierro" en homenaje al autor del poema, José Hernández, al cumplirse el centenario de su nacimiento.

En este canto se halla relatado claramente el comienzo de la desdicha del gaucho. Vivía en su pago con "Hijos, hacienda y mujer"; los civilizadores, con un pretexto fútil (o sin pretexto ninguno, pues no se necesitaban para sus tropelías con el trabajador) lo arrebataron a su pequeña felicidad para llevarlo a la frontera. A la frontera ¿a qué? A quitarle más tierra al indio, como si fuera poca la que había. Y allí lo trataron de tal modo, que el gaucho tuvo que huir. Una vez en fuga, no hay salvación para él: tiene que andar ocultándose, lejos de su pago, separado de la familia, sin poder trabajar; es un matrero, es un bandido, sólo le falta caer en manos de la "justicia" para terminar su vida de un balazo o a palos.

No son fantasías del poeta, ni mucho menos. El coronel Barros (entre otros) en su obra "Fronteras" ha relatado detalladamente, como testigo personal, a veces como actor obligado, qué hacía la civilización con los pobres gauchos, levantándolos en leva, porque sí, llevándolos a los cantones o a los fortines, haciéndoles padecer allí miserias de la que la menor era caer lancedo o boleado por los indios; forzándolo a huir, a hacerse matrero y alzarse contra la sociedad. Hernández conocía la infamia, porque la había presenciado desde niño, y por eso la describe con tan conmovido acento.

Ah! que, pues, un hombre bueno y útil transformado por la civilización en un bandolero. Por la civilización de los explotadores, de los desalmados, de los devoradores de hombres, que aún tienen la osadía de cubrir su infamia con la bandera del patriotismo. El gaucho no era un indiferente social ni siquiera político. ¿Cómo achacarle indiferencia cuando espontáneamente y con entusiasmo se enrolló en las filas de los ejércitos regulares e irregulares de la Independencia, en los regimientos de San Martín y en las guerrillas de Güemes, y en la guerra civil? Es que se cansó de ser carne de cañón, instrumento de las riñas ciudadanas por motivos personales o de avasallamiento colectivo. Por eso había vuelto la espalda a la ciudad devoradora. No quería destrozar ni que lo destrozasen por causas egoístas. ¿Acaso pedía auxilio a alguien? Se bastaba él mismo, y con toda dicha. Pero los "civilizadores" necesitaban de él, necesitaban su sangre para su conquista, y su aniquilamiento para su dominio. Así lo exprimieron y lo asesinaron.

El gaucho no servía para nada. Eso dicen. Los que más le conocían, alegan que era gauchi. Si era el saber arar la tierra o ejercer alguna industria rural? Ni qué pensarlo. Y sin embargo, véase que cuando estaba en el cantón y no andaba lanceándose con los indios o matrereando para proporcionarse alimento o quitárselo a otros por la miseria y los ratones, trabajaba como el más diestro gringo en las chacras del contorno, sembrando trigo, haciendo un corral, cortando adobes para las casas, tejiendo sancho, etc. etc. ¡Qué hubiese hecho, si hubiese servido para algo!

Lo menos que pudo cuidarse, era su defensa personal. Si era el soldado, si era el hombre en quien la patria fiaba su seguridad ¿cómo no armarlo, con esmero? Se cuida una herramienta que se precisa, cuando más un hombre imprescindible. Pero el gaucho, hasta eso: desposido de todo, tenía que ir a la frontera a guerrear también sin armas. Las vendían — no seguramente los soldados — para que otros cazasen avestruces. Para pelear y vencer al enemigo, el gaucho se daba maña con sus bolas.

Notemos, de paso, que uno de los primeros libros impresos en que se habla de la última miseria — de las ratas, por ejemplo — en los alojamientos de guerra, es Martín Fierro. Las grandes novelas de la guerra europea difundieron por el mundo ese aspecto deprimente y nada heroico del conflicto bélico; pero ya nuestro poeta, casi medio siglo antes, había reparado en él.

Enviado a pelear con el indio ¿qué podía hacer la civilización sino encorar al gaucho contra aquel que tenía que combatir? Cierto que el indio hacía tiempo que era un peligro; pero el gaucho no había provocado su peligrosidad. Para el gaucho se trataba de una mala herencia. Así como entonces lo destrozaban a él otros habían nicidad- antes es destroza del indígena, y le tocaba a él ultimarlo. Lo azuzaron, pues, y él se sintió ya hasta ganoso de matar indios, pobre can azuzado contra otro. Exactamente como hacen hoy con sus pueblos, para echarles enfurecidos sobre otros, los devoradores de hombres. Y prueba de que el odio de Fierro al indígena no es todo suyo, la hallamos en el tranquiza con que lo elogia en sus méritos. Está adjetivándolo, pero en donde lo pinta más bellamente — y por ende, mejor — que al cristiano.

Fuera de toda significación moral, observemos que la pelea de Fierro con el indio, al que vence finalmente, es de primera calidad épica, no de la épica erudita y pulcra, sino de la homérica, la grande, la única, la mal habida, como la nuestra, sólo que también cuando, con mucho más en insuperable expresividad, dice que Fierro pasó en las patas al adversario caído y que el indio empezó a hacer morisquetas "y a mezquinar la garganta", detalle que asusta, después de todo, simpatía humana por el vencido, pues no ve ya indefenso y deseoso de vivir.

Está Fierro en la danza y vamos a ver cómo sigue danzando. En el canto 10, aparecen sus explotadores económicos directos, y él comprende qué debe hacer para zafarse,

¡RECHACE imitaciones inútiles!

Sólo existe un FLIT

Si acepta Ud. algún substituto del FLIT correrá un riesgo innecesario. Las imitaciones jamás son tan buenas como el original y algunas veces resultan hasta perjudiciales para Ud. y sus niños.

No malgaste su dinero. Exija FLIT. *El FLIT sólo se vende en la lata amarilla con el soldadito y la franja negra.* El FLIT nunca se vende a granel. *Toda lata de FLIT va sellada, para proteger a Ud.*

10 HERIDOS: *Un Omnibus Chocó Contra un Arbol, Rompió la Dirección y Volcó con Violencia*

UN IMPRESIONANTE DESPLIEGUE DE FUERZAS MARITIMAS MOTIVO LA SUBLEVACION DE LA MARINERIA GRIEGA DEL VAPOR ALIKI QUE ESTUVO A PUNTO DE SER ESCENARIO DE DRAMATICOS EPISODIOS

EN SU ESCASO castellano, un amriacro griego pretende explicar a uno de los marineros argentinos cuáles fueron las razones de la sublevación a bordo. Sus compañeros sonríen mientras uno satisface el hambre atrasada devorando una fruta

OFICIALES y marineros de la Prefectura Marítima palpan de armas a los griegos sublevados, a quienes han puesto en fila.

EL CABECILLA de la extraña revolución producida en alta mar, a causa de los malos tratos, posa para CRITICA junto con el oficial de la Prefectura Marítima que fué a detenerlo

(Amplia información en la página 5)

Escenas de Terror Provocó el Choque Entre los Pasajeros

Todos los Heridos Fueron Atendidos en el Hospital Fernández, Donde Quedaron Internados

ESTA tarde, en la calle Cánning frente al número 966 ocurrió un grave accidente de tráfico a consecuencia del cual resultaron diez personas heridas.

Un ómnibus, que marchaba a regular velocidad, conduciendo 31 pasajeros ,a causa de haberse roto la dirección, chocó contra un árbol y volcó. Los pasajeros heridos fueron llevados al hospital Fernández donde se le practicaron las primeras curaciones y está actuando ahora la comisaría de la sección 25a.

El ómnibus

Poco antes de las 14 horas, por la calle Cánning circulaba el ómnibus chapa 17.775 de la Compañía Argentina, línea 87, número 22 de la misma, que hace el recorrido entre Retiro y Villa Devoto. Estaba a cargo del chauffeur Angel García y el guarda Joaquín Dievano y viajaban en el mismo 31 pasajeros entre los que se encontraban varias señoras y niñas.

Cuando el vehículo que, según los testigos, marchaba a más de 45 kilómetros, llegó al lugar indicado, el chauffeur notó que fallaba la dirección.

Quiso frenar, pero ya era tarde. El pesado vehículo se estrelló con gran violencia contra un árbol provocando el vuelco del vehículo.

Auxilios de las víctimas

En los primeros momentos, la confusión entre los pasajeros fué enorme. Se creía que el número de víctimas era grande y a ello contribuían los gritos que daban los pasajeros en demanda de auxilio mientras se empujaban unos a otros tratando de salir, ya por las plataformas o por las ventanillas cuyos vidrios se habían hecho añicos.

Buen número de agentes de la comisaría 25a. situada cerca, acudieron en el acto y lo mismo hicieron los testigos del accidente, mientras telefónicamente eran solicitados los servicios de la Asistencia Pública.

Fueron extraídos así de entre los restos del ómnibus todos los pasajeros.

Diez heridos

Mientras algunos contusos se alejaban por sus propios medios, sin aguardar a que se les tomara sus nombres ni se les curara, diez personas fueron recogidas en autos y en una ambulancia que llegó poco después y trasladados al hospital Fernández, donde se les practicaron las primeras curaciones.

Fueron atendidos en ese hospital los siguientes pasajeros heridos: Luis Manoselli, domiciliado en Godoy Cruz 380; Inés Bartolomé, C. Vega 5740; Aldo Gatori, Helguera 7380; Patricio Sainet, Lezama 3457; Humberto Colucia, Zamudio 2703; Humberto Faló, Punta Arenas 1769; Antonio Camacho, Baigorria 3186; Nicolás Di Leo, San Blás 909; Antonio Nóbile, Nogoyá 4663, y Demetrio Cremeri, Gorriti 4408.

Según informó en el primer momento la dirección del mencionado establecimiento, el estado de las víctimas no ofrece por ahora peligro, salvo complicaciones.

La policía

Inmediatamente después de producirse el accidente se hicieron presentes en el lugar del accidente los funcionarios superiores de la comisaría 25a., quienes tomaron medidas para el rápido auxilio de las víctimas y procedieron a la detención del chauffeur.

Se ha iniciado ahora la instrucción del sumario correspondiente con intervención del juez de turno.

Interrupción del tráfico

El pesado vehículo quedó atravesado sobre el costado Sud de la calzada impidiendo el tráfico de automóviles y tranvías.

Se solicitaron entonces auxilios a la Compañía de Tranvías Anglo Argentina y con sus elementos se logró una hora después retirar el vehículo y restablecer el tráfico.

Se espera ahora que los demás pasajeros, entre los cuales se sabe que hay varios contusos, se presenten a la comisaría para prestar declaración.

COMINA
UNICO FABRICANTE
BRANCATO

CANAS

UNA MARAVILLA por solo $0.70

TABLETAS "DE SANTO"

Unica en el mundo para teñir las canas en pocos minutos y en los siguientes tonos: castaño, castaño oscuro, castaño claro, rubio y negro de una naturalidad sorprendente.

En venta en todas las Farmacias y Perfumerías de la República. Pedidos del Interior, dirigirse a su depositario: CASA DE SANTO, Nazca 245 - U. T. 66 Flores 1795 - Buenos Aires.

Agregar $ 0.30 para franqueo . (Indique el color).

Representante en el Brasil: Arthur Pati — Rúa Francisco Muratori 47 (RIO DE JANEIRO).

Representante en la R. O. del Uruguay - F. Alonso Adami — Brito del Pino 1448 - T. del E. 411562 (MONTEVIDEO)

ENTRE VECINOS Y EL GOB. PROVINCIAL NO PUEDE FALLAR LA CORTE

Así lo Resolvió el Alto Tribunal en su Resolución de Hoy

El procurador general de la Nación dictaminó hoy en el juicio seguido por Manuel González Balcarce contra la provincia de Buenos Aires, sobre jactancia cometido contra derechos de condominio sobre un inmueble.

La presente demanda sobre jactancia — dice el procurador — promovido contra la provincia de Buenos Aires, pone en tela de juicio actos administrativos relacionados con terrenos de propiedad de la parte actora, con respecto a los cuales las autoridades de dicha provincia han declarado que forman parte de su dominio público.

Considero que la cuestión planteada no es de la competencia originaria de esta Corte Suprema, la que sólo puede conocer en las causas civiles entre una provincia y vecinos de otra, de acuerdo con el artículo 1o., inciso 1o. de la ley 48, habiéndose consagrado por jurisprudencia reiterada que revisten ese carácter de civiles aquellas causas que surgen de estipulación o contrato, en que las provincias actúan como personas jurídicas (Fallos: 106; 287; 121; 66; 134; 230).

Los actos que dan base a la acción de jactancia constituyen decisiones adoptadas por el Poder Ejecutivo provincial, en ejercicio de sus funciones de poder público, no pudiendo tales decisiones ser revisadas por esta Corte Suprema sino cuando son impugnadas como contrarias a la Constitución Nacional, leyes o tratados del Congreso, en cuyo caso la jurisdicción por razón de la materia, surgen de lo dispuesto en el artículo 100 de la Constitución; pero fuera de esa situación, rige el principio de que las provincias se dan sus propias instituciones y se rigen por ellas, sin más restricciones que las enumeradas en el artículo 108 de la misma Constitución, no correspondiendo a los tribunales nacionales juzgar de la legalidad de los actos y procedimientos de los funcionarios provinciales (Fallos 102; '36; 153; 214).

Por lo expuesto, — termina diciendo el doctor Larreta — pido a V. E. se sirva declarar que esta causa no corresponde a su jurisdicción originaria.

A 140 CHELINES, 8 PENIQUES SE COTIZO LA ONZA DE ORO

(Agencia Havas)

LONDRES, 19. — El precio del oro fino fué fijado hoy a 140 chelines 8 peniques, por onza troy.

A este precio se vendieron lingotes de oro, por valor de 185.000 libras esterlinas.

Fueron Despachados Varios Proyectos en Legislación General

Presidida por el diputado Courel y con asistencia de los diputados Ruggieri, de Iriondo, Grisolía, Bosano Ansaldo y Vichi se reunió esta mañana la Comisión de Legislación General.

En primer término se escuchó la exposición del decano de la Facultad de Ciencias Económicas, doctor Enrique C. Urien, acerca del proyecto en revisión sobre nacionalización de títulos de contadores.

Luego continuó el estudio de varios asuntos y produjo despacho de los siguientes proyectos de ley: validez de títulos de escribanos expedidos por las Cámaras y tribunales superiores de justicia nacionales y provinciales; otro autorizando al Poder Ejecutivo a entregar a la comisión reformadora del Código Civil la cantidad de 70.000 pesos con destino a la publicación de actas y notas de la misma; despacho sobre el proyecto del Poder Ejecutivo referente a la erección de un mausoleo en el parque nacional de Nahuel Huapí en memoria del doctor Francisco P. Moreno y, finalmente, sobre un proyecto en revisión del Senado declarando monumento nacional la casa histórica donde nació Juan Mamerto Esquiú.

La Educación Del Pueblo

Los Errores del Consejo los Pagará el Magisterio

EL proyecto de presupuesto del Consejo Nacional de Educación, cuyo análisis comenzamos en el número precedente, revela el propósito de sus traer a todo contralor el destino de los cinco millones que le fueron entregados para crear nuevas escuelas y grados en toda la República y no sólo es un instrumento de ocultación —dijimos— sino que del aumento del número de directores y maestros, —directores para capital e interior— se desprende que ni en 1935 estarán funcionando las 301 escuelas prometidas en octubre de 1933, en febrero y en mayo de 1934 y finalmente en julio de este año, por intermedio del Ministro de Justicia e Instrucción, cuando este funcionario fué llamado a informar sobre la malversación de una parte de esos cinco millones en cátedras innecesarias. De esas partidas se deduce que serán 271 las nuevas escuelas incorporadas y no 301.

Peor la enmienda...

Posteriormente, el Consejo ha comprendido que en su proyecto era demasiado visible su fracaso técnico y administrativo y, entonces, ha propuesto al ministerio algunas enmiendas, a fin de incorporar 45 directores para territorios y 400 maestros ayudantes para provincias, que se le habían "olvidado". De más está decir que no hubo tal olvido, sino falta de estudio e incapacidad en los miembros del Consejo, pues para dar cabida a los 898.200 pesos que importa ese personal, tienen que suprimir diez secretarios de inspecciones seccionales de territorios, 80.000 pesos que se destinaban al fomento de asociaciones de educación primaria gratuita (lo que es un atentado) reducir las partidas para eventuales, alquileres, gastos procuratorios y de escrituración, impresión de "El Monitor", decorado escolar, Museo Escolar Sarmiento, Instituto Bernasconi en el ítem 1o. (Capital), reducir eventuales y gastos de limpieza y eventuales del ítem 2o. (territorios) y eventuales y gastos de limpieza del ítem 3o. (territorios), por un total de 238.300 pesos. Estas reducciones son totalmente arbitrarias, a fin de "hacer lugar" a los novecientos mil pesos "olvidados" y varias de ellas —eventuales y gastos de limpieza de escuelas del interior— inadmisibles, pues éstas carecen de lo más indispensable, en material y elementos de aseo.

Pagan los directores

Y como eso no basta para sus propósitos, el Consejo propone la supresión de la partida para subvención de casa a los directores de la capital y del interior, que importa 300.000 pesos en total. Mientras la partida de alquileres para capital, que es de 3.000.000, se reduce sólo en 50.000 pesos —no obstante la rebaja general de las locaciones— lo que denota que el Consejo no se preocupa de obtener mejoras, y la partida de viáticos para capital que se emplea para abonar sobresueldos a la guardia pretoriana del señor Pico, se reduce sólo en 30.000 pesos, los directores tienen que financiar, con una rebaja en sus entradas, los errores del Consejo. ¡Notable expediente!

Con esta supresión arbitraria, que mantiene una diferencia aun mayor entre los directores con casa en la escuelas y los que no la tienen, que son los más, el Consejo llega a pesos 538.300 de "supresiones"; el resto, hasta completar los 898.200 pesos del "olvido", o sea 359.900 pesos, quedará a cargo de rentas generales, como un aumento al primitivo proyecto.

Procede a ciegas

Como se ve, la rectificación improvisada empeora el primitivo proyecto, que ya no mantiene, como se afirmó en él, el presupuesto anterior, al que se le haría sólo adiciones exigidas para atender el crecimiento de la población escolar, sino que lo modifica fundamentalmente en perjuicio de la propia repartición. Si el presupuesto en es el cálculo de los gastos y de los recursos necesarios ¿cómo se explica esta actitud absurda, que pretende incluir en un total declarado imprescindible, una suma enorme, como es la "olvidada" lo que, en último término, sólo en parte resulta factible en la forma arbitraria que hemos referido? Es evidente que el Consejo no ha hecho ningún estudio de las necesidades de la repartición ni sabe en qué cifras debe concretar se su presupuesto.

Pero no es sólo eso lo que corresponde criticar, como veremos. Hay otros olvidos y no es el menos grave, el de mantener a los maestros ayudantes de provincias con el sueldo irrisorio de 150 pesos, después de haberse condolido de ellos y de prometerles un aumento de 30 pesos. Ni siquiera lo propone el Consejo al P. E. de la Nación, para que lo tenga en cuenta en el proyecto general que elevará al Parlamento. Nada dice, cuando su deber era defender al magisterio de provincias, no ya para que obtenga ese puñado de pesos, que denuncia su avaricia, sino para que se cumpla la disposición de la ley 4874, que establece la equiparación de los sueldos de provincias y territorios, es decir, el sueldo mínimo de tercera categoría. Eso debió pedir en el proyecto, aunque supiera que se lo iban a negar, y repetir la demanda todos los años, porque es una aspiración justísima del magisterio nacional.

Pero bien sabemos que a este Consejo dilapidador de las rentas escolares no le interesa la suerte del magisterio

RICOLTORE
Aceite para Mayonesas y Ensaladas

POR EL CRIMEN DE HUME DETUVIERON A UN OBRERO EN ROSARIO

Sin Embargo, Zacarías Páez no lo Sindica Como Cómplice

ROSARIO, 19. — Hoy fué alojado en la División de Investigaciones, Bernardo Leiva, argentino, de 25 años de edad, obrero organizado, quien fuera detenido en la ciudad de Santa Fe, debido a que algunos policías lo acusan como cómplice de Zacarías Páez, en el crimen de la descuartizada de Hume.

A raíz de esta detención, corresponde informar que Páez en ningún momento indicó a Leiva como participante en el feroz asesinato, cuyo misterio continúa. Esa información, ha sido suministrada por el subcomisario Bernard y recogida por publicaciones defensoras de la policía.

Leiva, que fué interrobado "hábilmente" en Santa Fe, ha negado firmemente tener algún conocimiento del crimen que tratan de imputarle, agregando además, que no conoce a Páez.

EL DR. DICKMANN PIDIO UN INFORME SOBRE LOS Y.P.F.

A indicación del diputado Corominas Segura, la cámara resolvió esperar 15 minutos más de la hora reglamentaria para iniciar la reunión.

Poco después, el presidente, señor Antenor Ferreira, declaró abierta la sesión con 84 diputados en sus bancas.

Interpelación al ministro de Instrucción Pública

La secretaría dió cuenta de la nota del ministro Iriondo pidiendo que se fije una nueva fecha para la interpelación del diputado Ghioldi sobre propaganda religiosa en los establecimientos de enseñanza. Después de un breve cambio de opiniones entre los señores Ghioldi, Corominas Segura y Ruggieri se fijó la sesión del jueves de la samena próxima o siguiente.

Informes de Y. P. F.

El señor Dickmann (E.) reprodujo la proposición formulada ayer, pidiendo que se gestione del P. E. el envío del informe del Y. P. F. contestando a las observaciones formuladas por el Sr. Arce en el recinto de la Cámara. Agregó que era un privilegio especial del Sr. Arce tener en su poder una copia de ese informe, que debía tenerlo también toda la Cámara. Manifestó también que no aceptaba el cargo formulado de que se trataba de obstaculizar la ley del petróleo.

Ayer y hoy — dijo — el quórum ha estado a nuestra disposición. Si hubiéramos querido interrumpir su sanción habríamos dejado sin quórum, a la Cámara.

Sr. Presidente. — La proposición no corresponde tratar ahora, salvo que la Cámara lo resuelva.

Sr. Dickmann. — El señor presidente sabotea una proposición de un diputado. Lo denuncio.

Sr. Presidente. — La presidencia no sabotea nada. No admito el cargo.

(Se produce una breve discusión entre los señores **Corominas Segura, Dickmann, Garayalde**).

El señor **Vignart** apoyó el pedido del informe de Y. P. F. diciendo que como se va a votar una facultad amplia a esa repartición en lo que se refiere a la comercialización del petróleo y que como tenía dudas sobre la capacidad técnica de Y. P. F., creía necesario ese informe.

El señor Dickmann aclaró el alcance de su afirmación con respecto a la presidencia, diciendo que no ha tenido el propósito de agraviarla. Y luego el doctor **Arce** sostuvo que no es posible exigir al P. E. el envío de ese informe proque se trata de un expediente de trámite interno entre Y. P. F. y el ministerio. Agregó que el informe no tiene importancia para el debate y dijo que era probable que los socialistas tuvieran antes que él conocimiento de la nota.

Sr. Dickmann (E.). — Yo le declaro que no lo conozco.

(Sigue la sesión)

Moreyra Mató a un Cabo de Policía de la Pr. de Buenos Aires

El Juez ha Decretado su Prisión Preventiva, a Pesar de sus Declaraciones

El juez de instrucción Dr. Beruti, por intermedio de la secretaría del doctor Gil, ha decretado la prisión preventiva de Juan Garrayalde, por el delito de homicidio y de Juan Díaz, por encubrimiento.

Ocurrió el hecho por el cual se procesa a los nombrados el día 2 de septiembre de este año, a las 2 horas, en la Avenida del Trabajo frente al número 7487. Resultó víctima un cabo primero de la policía de la provincia de Buenos Aires, quien gozando de una licencia de 24 horas, anduvo por varios almacenes de la avenida, ingiriendo bebidas alcohólicas.

No se sabe aún en forma precisa cómo ocurrieron los acontecimientos que determinaron el trágico desenlace. Parece ser que el cabo, llamado Benigno M. López, insultó y trató de agredir, tras una discusión, a una persona llamada Ovidio Illescas.

Moreyra lo mata de un tiro

En esas circunstancias se habría interpuesto Garrayalde, apodado Moreyra, invitándolo a salir a la calle.

Han referido las personas presentes, que no alcanzaron a presenciar la lucha en todos sus detalles, que se sintieron varios disparos, cayendo el policía mortalmente herido al pavimento.

Detenido Garrayalde, manifestó que solo había intentado parar la agresión de López, y que en la calle, una vez que le arrebató el arma, huyó del lugar, sintiendo a poco varias detonaciones

Escondió esa noche el arma junto a un alambrado y al día siguiente la entregó para que la guardara a un amigo llamado Juan Díaz.

Prisión preventiva

Considerando el juez inverosímiles tales declaraciones, ya que resulta imposible que Moreyra haya oído las detonaciones al encontrarse a una cuadra del lugar, siendo que los parroquianos del almacén están contestes en afirmar que se sintieron apenas el policía y el rival salieron a la calle y por otras circunstancias del hecho, le decreta la prisión preventiva, ordenando trabar embargo en sus bienes hasta cubrir la suma de $ 15.000, haciendo lo mismo con Díaz por el delito de encubrimiento, y ordenando embargar sus bienes hasta la suma de 2.000 pesos.

Su PLATO PREDILECTO

Ñoquis a la Bolognesa
Restaurant "BAIARDINO"
Charcas 1247

A la Carte y Precio Fijo, $ 2.-
Restaurant "JULIEN"
ESMERALDA y LAVALLE

Canelones a la Rossini
Restaurant "PRIANO"
NECOCHEA 1224 (Boca)

Cubierto Precio Fijo Dos Pesos
BOITE "M. CHEVALIER"
PARANA 348

Ñoquis Caseros
Restaurant "ALBAMONTE"
SAENZ PEÑA 848

LOS INMORTALES
El Restaurant de las 24 horas
CORRIENTES Y PARANA

Cazuela de Mariscos "Tuñín"
Restaurant "TUÑIN"
ALMIRANTE BROWN 1287 (Boca)

PROVINCIA DE BUENOS AIRES

SEGUNDA CUOTA

Contribución Territorial, Caminos y Desagües de 1934

VENCE EL 20 DE SEPTIEMBRE

UNICO PLAZO

El deudor de la 1a. cuota puede pagarla SIN MULTA siempre que lo haga conjuntamente con la segunda, hasta el día 20 de septiembre, inclusive.

El deudor por años anteriores, dentro del mismo plazo puede acogerse a los beneficios de la CONDONACION DE MULTAS abonando ambas cuotas del año 1934, más el 50 por ciento de lo atrasado, y por el 50 por ciento restante, puede solicitar plazo hasta de dos años.

El mismo día vence también el plazo para el pago del impuesto de Comercio e Industrias, licencia para el expendio de Bebidas Alcohólicas, Naipes y Tabacos y licencia para las fábricas de Bebidas Gaseosas.

Informes en las oficinas de Valuación, Banco de la Provincia de Buenos Aires y Casa central de la Dirección General de Rentas.

ALEMANIA DELIBERADAMENTE PROVOCO A LOS EE.UU. EN 1917

POR DAVID LLOYD GEORGE

Wilson Aseguró su Reelección con la Afirmación de que Mantuvo a su País Lejos de la Conciencia de Europa

A comienzos de 1917, la entrada de los Estados Unidos en la guerra parecía más remota e improbable que en cualquier otro instante desde el estallido de las primeras hostilidades. Aun cuando la mayoría de la opinión pública norteamericana se manifestaba en favor de los aliados, su actitud era de lejana y tediosa simpatía, más que movida por un fuerte deseo de intervenir en el conflicto a nuestro lado.

Al prolongarse la guerra durante años y convertirse ésta en una confusión de masas, de la que nada sobresalía fuera de montones de humanidad aplastada y manchada en sangre, el sentimiento en pro de los aliados tendió a aquietarse resignadamente dentro de una benévola pero horripilada neutralidad.

Estados Unidos se beneficiaba más y más por el conflicto, pero cada vez se sentía menos satisfecho engordar sobre el sangriento horror. Los demás deseaban una paz, lo más presta y satisfactoriamente que razonablemente pudiera recomendarse.

Una elección enigmática

La elección presidencial de noviembre de 1916 hizo énfasis en esta actitud. Woodrow Wilson aseguró su reelección con la afirmación de que había mantenido a los Estados Unidos lejos de la carnicería europea.

Teodoro Roosevelt, la única figura destacada de los Estados Unidos que se había manifestado abierta y categóricamente en favor de la intervención del lado de los aliados, se encontró, asimismo, tan en minoría que, debido a ello, no intentó disputar la presidencia.

Charles Evans Hughes, que se enfrentó contra Wilson como candidato de los republicanos, se mostró ansioso por obtener los sufragios de germano-norteamericanos y los de los fanáticos irlandeses que pudieran abandonar las filas demócratas. El, por lo tanto, tuvo el cuidado de alejarse de las fieras expresiones del más famoso pero menos tímido correligionario republicano.

La posibilidad de participar en la guerra mundial no fué punto de discusión en la elección presidencial. Ambos candidatos, ostensiblemente, se alejaban de la cuestión.

En una carta del extinto sir Gilbert Parker, personalidad canadiense bien conocida, quien organizó la "Inteligencia" desde América para el gobierno británico, hizo este exacto sumario del punto de vista aliado sobre la elección:

"... Desde el punto de vista de la política internacional, me inclino a creer que las cosas están mucho más seguras en mano de Mr. Wilson que si hubieran quedado en manos de Mr. Hughes... Sabemos cuál es la posición de Mr. Wilson y podemos, quizá, tener la seguridad de que él no hará nada de importancia seria para impedir el bloqueo o la exportación de municiones, que son dos puntos vitales... La característica más satisfactoria de la elección ha sido la de que no se haya materializado el voto de los germano-norteamericanos..."

El embajador germánico

"Incidentalmente, he oído de muy buen origen, que Bernstorff se hallaba fuertemente inclinado a favor de Wilson, debido a que Bernstorff es en mucho más avisado que algunos de sus colegas en la Wilhelmstrasse y él, también, se siente más seguro con Wilson, debido a que también sabe lo que debe esperarse.

"Queda pendiente una difícil cuestión entre este país y Alemania, debido al hundimiento de naves y me parece que Bernstorff presiente que, como es costumbre, Wilson no hará más que protestar con palabras. Su razón principal para inclinarse por Wilson, me imagino, es la de que encontraría en Wilson la mejor esperanza para actuar en cualquier esfuerzo de mediación.

"Wilson debe su victoria en la elección en gran parte al hecho de que mantuvo al país alejado de la guerra y no me queda duda que su mayor ambición, durante los cuatro años próximos, será la de actuar de mediador. Por lo tanto, debemos estar constantemente en observación de los pasos que se den en Wáshington, en esa dirección.

"Me imagino que el próximo gran esfuerzo que harán los alemanes en su propaganda, será para influenciar este país (Estados Unidos) para una paz prematura Ellos saben qué deberán tratar con Wilson durante los cuatro años próximos, no ignorando que un embargo se halla prácticamente fuera de cuestión y que Wilson no hará nada para impedir el bloqueo; su mayor esfuerzo deberá encaminarse hacia esa propaganda de paz...

"Lo cierto es que no se planteó un problema real en la campaña electoral. Mr. Roosevelt creó un claro dilema entre él y Mr. Wilson y este dilema pudo ser vencido o impuesto. Personalmente creo que se hubiera impuesto, pues hubiera arrastrado a todos los Estados que se llevó consigo Mr. Hughes...

"La pequeña mayoría que mantuvo Mr. Wilson en el colegio electoral, no puede ser tomada, posiblemente, como un endorso, aunque tampoco puede ser tomada como un repudio. Toda la campaña fué una gritería y los resultados prueban que el votante se mostró bastante confundido".

Predicción difícil

Este era un sumario exacto de la situación o, por lo menos, así parecía a los ojos de todos los gobiernos (inclusive de los Estados Unidos), inmediatamente después de la elección. Pero es casi el clásico ejemplo de la producción de lo inesperado.

Allí se había librado una lucha electoral en que ambos partidos estaban convencidos de que la idea de la participación en la guerra era universalmente impopular. La única diferencia a descubrirse entre ambos rivales, era saber cuál de los dos era el que menos probabilidades ofrecía para mezclarse en la contienda.

¿Quién, en aquel entonces, hubiera predecido que Alemania provocaría deliberadamente a los Estados Unidos para que hiciera la guerra, empujando al pacífico Wilson hacia el horno encendido y que los germanófilos irían de brazos con él?

El coronel House recuerda que el 14 de noviembre de 1916, el presidente Wilson se proponía usar su autoridad nuevamente confirmada, para hacer proposiciones de negociaciones de paz... actitud a la que se oponía House, debido a que creía que Alemania pretendería, tal como estaban las cosas, insistir en términos que los Estados Unidos no podrían presentar a los aliados y que cualquier tentativa para forzar la paz, en ese entonces, serviría para hacer el juego al militarismo alemán. El presidente había adoptado otro punto de vista. El deseaba ansiosamente, la paz.

El káiser había irritado al presidente, anticipándosele con una nota alemana para la paz. Cuando Wilson dió a conocer su propia nota, seis días después, se sintió temeroso de que los aliados cerrarían las puertas a las negociaciones antes de que él pudiera hacerles llegar su llamado.

Ante el temor de la nota alemana, arrogante y confiada, que evidenciaba claramente los únicos términos en que los alemanes se avendrían a contemplar términos, basados en la asunción de una victoria ya lograda por ellos, la intervención del presidente Wilson, pone de relieve su dolorosa ansiedad por la paz a cualquier precio.

Wilson, pacifista recalcitrante

Una prueba de que el presidente estaba decidido hasta el final a no contemplar ningún alejamiento de la neutralidad, la constituye la ausencia total de cualquier suerte de preparativos navales o militares para la posible contingencia de una guerra.

Era idea de Wilson de que el mensajero de la paz solamente debía estar armado de una rama de olivo. Todo un olivar en ese estado de la guerra no hubiera hecho impresión, a menos que los combatientes hubieran sabido que los cañones eran escondidos por el follaje.

Esto es más digno de notarse desde que con una anterioridad que llegaba al 18 de abril de 1916, después del hundimiento del Sussex por submarinos alemanes, el presidente Wilson se encontró obligado a dirigir un ultimátum a Alemania, en que declaraba:

"A menos que el gobierno imperial declare inmediatamente y haga efectivo el abandono de su actual método de guerra submarina contra los vapores de pasajeros y carga, el gobierno de los Estados Unidos puede llegar a no encontrar medio de evitar la ruptura de relaciones con el Imperio de Alemania."

Alemania, en esta ocasión, llegó al extremo de declarar que había ordenado a sus submarinos no hundir naves mercantes sin la debida advertencia y sin poner previamente a salvo las vidas humanas, a menos que el vapor trate de escapar, oponiendo resistencia. Pero en la nota enviada hizo la clara declaración que esta concesión era simplemente cuestión de procedimiento, reservándose el derecho de apelar a métodos más desagradables si es que llegaba a creerlo conveniente. Si los Estados Unidos no lograban convencer a Gran Bretaña para que renunciara al bloqueo de Alemania, "el gobierno alemán se encontraría enfrentando una nueva situación para la cual debía reservar por sí mismo la completa libertad de decisión".

Las recomendaciones de House

Es incomprensible por qué él (el presidente Wilson) no adoptara medidas para reforzar las fuerzas navales y militares de la Unión, cuando dos cosas debieron aparecer claras ante él por el curso de la guerra:

1o.—Que uno u otro de los bandos beligerantes se hallaba constantemente trabando los derechos de los ciudadanos norteamericanos y que uno de ellos estaba en esos momentos sacrificando vidas norteamericanas.

2o.—Los Estados Unidos estaban destinados a intervenir tarde o temprano y proponer la paz. No quedaba otro país con suficiente autoridad e influencia para reclamar el arbitraje entre los beligerantes. Su intervención no sería pedida por una potencia victoriosa a menos que hubiera fuerzas detrás de ella que lo exigieran.

Tal como marchaban las cosas de la guerra, ambas partes creían que la victoria estaba asegurada de su lado y, por lo tanto, la guerra podría prolongarse por muchos años más.

El presidente ya había sido llevado a enviar un ultimátum a Alemania y asimismo ya había hecho repetidas advertencias a los aliados por trabar a sus buques de carga. Empero, en los meses siguientes, no da paso alguno, a despecho de las urgentes demandas del coronel House, para que prepare al país a fin de que cualquier amenaza de intervención por él no suene a hueco.

Había surgido un movimiento en la Unión para "la preparación nacional", cuyo principal abanderado era la National Security League, que llevaba adelante una vigorosa campaña de publicidad en favor del adiestramiento militar.

Desprevenido entró en la guerra

Pero Wilson negó su bendición al movimiento y éste, gradualmente, se diluyó. El pensaba honestamente que servía a la causa de la paz por una ostentosa exhibición de impotencia para la guerra.

De haber dejado escapar amenazas, se hubiera producido una gran sorpresa por su inconsecuencia. Pero él no enseñó la otra mejilla al abofeteado; simplemente corrió hacia su máquina de escribir para registrar sus sentimientos.

En efecto, su acción (la del presidente Wilson) prolongó la guerra en los años más destructores. Las acciones del presidente fueron tales que llevaron la convicción a Alemania que, aun cuando la neutralidad de los Estados Unidos pudiera tener límites, no podía haber temor de que, aun declarando de verdad la guerra, realmente pudiera pelear. Wilson, de sentirse anonadado, no haría más que agregar un poco de sulfuro en su tinta; eso sería todo. No tenía tropas, cañones o aeroplanos; sólo contaba con una máquina portátil de escribir que sonaba inofensivamente y sin sentido.

En 1916 el Congreso votó un gran aumento de la armada, pero el programa era para ser desarrollado en varios años, quedando sin materializar ninguna de sus partes cuando los Estados Unidos entraron en la guerra, en 1917. No habían construído un solo torpedero más para protejer sus propios buques. No se había dado un paso para aumentar el ejército en número o eficacia.

AL DECLARAR LA GUERRA a Alemania, Estados Unidos no contaba con ejército ni una flota poderosa. El presidente Wilson, en vez de cañones y aeroplanos, se jactaba de tener solamente una máquina portátil de escribir que sonaba inofensivamente. Sin embargo, no tuvo más remedio que intervenir en la mascre pese a sus ideas pacifistas. Y un ejército de un millón de hombres fué desembarcado en el continente ensangrentado, dando el golpe definitivo a las fuerzas de los imperios centrales, cuyos monarcas se sentían capaces de desafiar al mundo entero, ebrios de sangre y de epopéyicas conquistas

ANTES DE ENTRAR la Unión en la guerra, se sucedieron en las ciudades yanquis luchas como ésta, entre intervencionistas y no intervencionistas. Una vez terminada, fueron los ex combatientes quienes volvieron a los combates callejeros en defensa de sus subsidios.

(Derechos exclusivos de CRITICA. — Prohibida la reproducción)

★

CRITICA

DIOS ME PUSO SOBRE VUESTRA CIUDAD COMO A UN TABANO SOBRE UN NOBLE CABALLO PARA PICARLO Y TENERLO DESPIERTO (SOCRATES)

AÑO XXII — MIERCOLES 19 DE SETIEMBRE DE 1934 — No. 7339

El Gran Gobernante Americano no Contaba con Tropas, Cañones o Aeroplanos: Sólo Tenía una Máquina Portátil de Escribir

O'Neill, el Ibsen Yanqui

ESCRIBE NIN FRIAS

(Derechos exclusivos de CRITICA. — Prohibida la reproducción)

Pese a la Diferencia de Personalidad Intima Entre Ambos Escritores, Existe en Ellos un Igual Espíritu de Innovación

HE AQUI DOS de los personajes de "El gran Dios Brown", la obra de O'Neill que hiciera conocer en Buenos Aires la compañía del Teatro Argentino

El que estudie con calma las manifestaciones de la vida estadounidense, se cerciorará de que la "élite" del país dinámico por excelencia, se siente presa del vértigo del descontento, y de un desasosiego tal que presagia una nueva concepción de la sociedad.

No ha alcanzado aún la rebelión a las masas, pero existe y muy claramente definido, un motín entre los ángeles, esto es, entre los artistas y los intelectuales, poseídos de una aguda fiebre de renovación de valores.

Entre ellos se destaca con relieve byroniano, satánico, Eugenio O'Neill, espíritu hondamente atormentado, pesimista, melancólico, y cuya obra esta amasada con el dolor, la injusticia y el enigma de la vida.

Califico a O'Neill de Ibsen estadounidense, mas en atención tan sólo a su profundo espíritu innovador, pero en modo alguno a su personalidad íntima. El medio escandinavo y el estadounidense son incomparable: los héroes y los temas ibsenianos nacen en la delicadeza enfermiza de la conciencia, en tanto que los del autor de "La risa de Lázaro", se originan en una disconformidad con lo falso y materialista de un medio social puritánico y cosmopolita.

O'Neill no se detiene en los valores morales prevalentes, va más allá hacia la creación de alguna nueva concepción de la existencia.

La vida del dramaturgo

La clase de vida que ha llevado un autor explica en gran parte su obra; la de O'Neill, hijo de un celebrado actor, tiene en su sangre la inquietud y la amoralidad del hombre que vive deambulando de un sitio para otro y representando hecho de vidas ajenas a su miseria. En O'Neill es muy vivo al contraste entre la realidad y la farsa, y por ello acude tan amenudo a actualizar en los seres humanos su desdoblamiento: lo que son y lo que fingen ser. "El gran Dios Brown" y "El extraño interludio" son patentes ejemplos de ello. El telon de fondo de todas sus obras está teñido de la filosofía de la existencia que se aprende en los viajes y en la sed insaciable de aventuras que avecinen al misterioso más allá.

Este dramaturgo— que cuenta en la actualidad cuarenta y cuatro años de edad— fué sucesivamente estudiante universitario, empleado de comercio, socialista, anarquista, empresario teatral, marinero, actor, periodista, y ante todo, un bohemio empedernido, que iba en pos de la unidad de su vida a lo largo de una gran cantidad de experiencias. A los veinticinco años le fué revelada su genuina vocación, y con un ímpetu tal, que en el curso de veintitrés años cabales, ha dado a las letras universales unas treinta y dos obras de vigorosísima factura estética y psicológica. Figuran entre ellas como las más importantes: "Sed", 1914; "En la zona", 1917; "La cuerda" 1918; "El Aceite", 1918; "La Luna en el Mar Caribe", 1919; "Más allá del horizonte", 1919; "Diferente", 1920; "El emperador Jones", 1920; "Ana Christie", 1923; "El mono velludo", "Todos los hijos de Dios poseen alas", "El Deseo bajo los álamos", "La Fuente", "El gran dios Brown", 1927; "El extraño interludio", 1928; "Marco Millions", 1928; "Soudes", 1928; "La risa de Lázaro", 1928; "Dinamo", 1929; y la trilogía de "Electra", bajo el título de "Electra becomes mourning".

El rasgo distintivo de esta dramática

El rasgo específico de esta dramática del autor del "Great God Brown", consiste en la libertad que se toma con todas las convenciones, consideradas hasta hoy día como clásicas entre los autores dramáticos. No es hijo de escuela alguna; no se detiene ante ningun canón especial, ni aún el de la propia invención; renueva sin cesar su técnica, haciéndola participar de todos los atrevimientos de su rico pensamiento, el cual, a semejanza del mar, que tanto se complace en describir, ofrece siempre infinitas posibilidades de reacción. Le obsesionan los símbolos, le atenacea el deseo mórbido de penetrar en lo inconsciente, en cuyo arcánico lecho yace la causa de todo lo visible. Metafísica y psicología se entrelazan de continuo con sus ritos de la compleja edad en que vivimos, ahitos de zozobras e inquietudes, sin saber a ciencia cierta adónde vamos, ya que resulta harto difícil averiguar de dónde procedemos, si es que no nos asiste la fe en algún ideal inconmovible.

El cinematógrafo con sus horizontes ilimitados, con sus trucos, con su ambiente de ensueño o la novela, cuadraría mejor, acaso a menudo, que la escena, a sus viajes imaginativos por lo íntimo de las almas.

No obstante todos estos elementos, al parecer tan dispares y desconcertantes a veces, el teatro de este autor, genuinamente celta, místico y soñador, logra interesar sobremanera y aún a aquellos que por el natural conservadorismo de su criterio lo juzguen descentrado del mundo actual.

La génesis de este artista

La génesis de esta extraordinaria actividad creadora, vehemente, esquiliana, debemos buscarla por las características del actual medio estadounidense: la civilización allí quisiera acercarse a la precisión de la máquina, monótona y fecunda en bienes materiales, y desearía excluir a los poetas, a los inventores de bellas fábulas, como lo hiciera Platón otrora de su imaginaria República, olvidándose acaso el filósofo que a ellos debe la vida en conjunto, su fineza, su poesía, su cortesanía y su valoración espiritual.

La curiosidad desinteresada del filósofo puro, la magia verbal del poeta, el ócio del artista y el refinamiento del epicúreo, no encuentran en aquel ambiente de multitud, la adecuada y debida satisfacción. Ello debe contristar a los mismos artistas, ya que no existe en la actualidad, país alguno del mundo, por los medios de riqueza disponibles, donde pudiera vivirse la vida más conforme a los dictados de una inteligencia superior y a un exquisito sentido de los matices del sentimiento.

Viene a pulverizar, pues, esta ideología el materialismo satisfecho de los Babbit, de los Marco Millions, de los dioses Brown: éstos dos últimos representan a aquel arquetipo del capitalismo sin ideales, dentro de la obra o'neilliana. La crítica despiadada que a todo hedonismo maquinista hace O'Neill, trasciende un propósito puramente satírico. Busca él como el náufrago una tabla de salvación: La verdad de la vida que lo libertará de la pesadumbre y de la hipocondría.

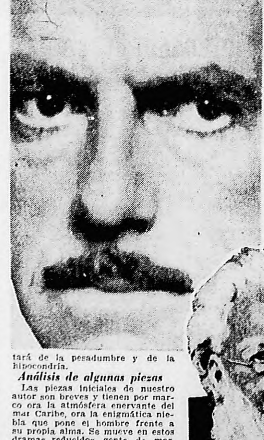

NIN FRIAS califica en este artículo a O'Neill de Ibsen estadounidense, más en atención a su profundo espíritu innovador, pero en modo alguno a su personalidad íntima. El medio escandinavo y el estadounidense son incomparables. Los héroes de Ibsen nacen en la delicadeza enfermiza de la conciencia y los del escritor yanqui, de una disconformidad de lo falso y materialista de un medio social puritano y cosmopolita.

Análisis de algunas piezas

Las piezas iniciales de nuestro autor son breves y tienen por marco ora la atmósfera enervante del mar Caribe, ora la enigmática niebla que pone el hombre frente a su propia alma. Se mueve en estos dramas reducidos gente de mar, supersticiosa e inconsciente, que procura el olvido de sí misma por medio del alcohol u otros venenos más sutiles. Existen entre estos personajes, degenerados como el padre de la tierna Anna Christie, y asimismo, bellos y verídicos como el galán de aquella, el joven marino irlandés. Mientras la visión de la mar purifica a algunos, a otros embota los sentidos.

En "El emperador Jones", se pinta esta moraleja: La subsistencia del carácter, de cierta íntima pureza del sentir, de cierta imponente grandeza de alma, que no puede quebrantar el destino más adverso. El medio en que actúan estos superhombres está siempre sumido en la más cruda materialidad e imperando el dominio de la fuerza bruta. El negro Jones parecía ser un hombre entre hombres, mas perdido en la selva intrincada se abandona a lo 'nevitable: un instinto superior a sus fuerzas morales.

Imagen es todo ello de esta mísera humanidad, abrumada por la angustia del más allá y acuciada por un anhelo constante de dicha que la vida humana no puede satisfacer sino por momentos. La frustración continua de nuestros deseos es leit-motiv de la tragedia que O'Neill estudia en todos sus personajes centrales.

Saber extraer la severa poesía y la enseñanza de existencias humildes, casi animales, no resulta el menor mérito de este escritor que trasluce sus ideas a través de símbolos sugerentes y las experiencias de una vida llena de fracasos, dolores y sufrimientos.

El sitio de la cruz "drama breve"

Bello y de alcance filosófico es este drama sintético. Se estudia en él, la complicada psicología de un tal Mac Keeney, capitán de navío, cazador de ballenas de profesión y tan anheloso de soledad, que su esposa, incapaz de soportar su excentricidad, se vuelve loca. Los personajes aludidos se pierden tratando de buscarse a sí mismos. Huyen del mundo que aborrecen pero no dan con el de sus quimeras.

"El extraño interludio", pieza que abarca treinta años de la vida de sus personajes, expone, mediante, procedimientos psicoanalíticos, novedosos en la escena moderna, la sinrazón de toda vida humana, la imposibilidad de prestar sentido lógico a los acaeceres de la misma. La existencia humana, ya de por sí tan incoherente, se complica más aún por la estrecha malla de las convenciones sociales y las ilusiones políticas que condenan al hombre a una especie de lecho Procusto.

"El gran dios Brown", plantea infinitos problemas trágicos de la vida íntima, entre ellos la búsqueda de los principios ocultos, que mueven los hilos de la existencia y que además están dirigidos por una causa personal, primer motor de todo. Aquí aparece el metafísico a la manera de Plotino, que colora fuertemente el panteísmo del autor. Cada protagonista de este drama singular, sobrecargado de simbolismo, se oculta tras una careta que proteje su individualidad contra los inoportunos y las asechanzas del prójimo. Nuestro mejor amigo, y siempre resulta ser el de la infancia o el de la brillante mocedad, es en realidad nuestro más exquisito y sutil enemigo. ¡Cuán distinto somos todos de lo que aparentamos, dado que rara vez sabemos con quién tenemos que habérnosla!

Tal negociante baladí, encastillado en el manejo provechoso de sus talegas, tiene en verdad enferma el alma y, en el fondo, anhela ser otra cosa bien distinta. Por boca del contrincante temperamental de este último, Dion, habla O'Neill y revela su trágico temperamento de atormentado sin remedio. El delicado filosófico e imaginativo Dion encuadra perfectamente con las declaraciones que hiciera el dramaturgo acerca de la felicidad: "Escribiré sobre la felicidad —ha dicho— si por casualidad me encuentro con ese lujo, y siempre y cuando sea suficientemente dramática y armonizante con cualquier ritmo profundo de la vida. Es opinión contemporánea juzgar a la tragedia como una desgracia. Yo no amo la vida porque sea bonita. Mi amor es más grande. La amo desnuda, sin adornos. Y hasta en su fealdad encuentro belleza".

El protagonista dominante se nos hace la hetaira Cybeles, no en balde lleva el nombre de la madre de los dioses. Cuando se quita la careta representa la universal maternidad, la psiqué del planeta. A pesar de su profesión de vendedora de espasmos, es la Buena Diosa que todo lo perdona porque todo lo comprende.

"La carcajada de Lázaro" y "La fuente"

En sus dos dramas siguientes: "La carcajada de Lázaro" y "La Fuente", insiste en las mismas directivas teosóficas y panteístas. En "La Fuente" pone en escena al conquistador Juan Ponce de León que sueña despierto con la posesión de maravillas. Nada encuentra el voraz aventurero a la medida de sus deseos. Se interna en la selva, y allí, un poeta maltrecho y herido, divisa una gigantesca fuente. Brotan de su seno sucesivamente un poeta chino, un trovador moro, un indio hechicero y un cantor español. Y al pronto hiende el aire un himno que celebra el origen divino de la vida y de la belleza. Procura el hidalgo descifrar el sentido del enigma, pero hete aquí que en vez de las anteriores apariciones, surgen un sacerdote budista, un sacerdote indio, un rabino mahometano y, finalmente, un monje domínico. Con este apólogo quiere significar la perfecta unidad de todas las diversas creencias.

Sigue la misma huella en "La carcajada de Lázaro". Habiendo sido devuelto a la vida terrena, el hermano de Marta y de María, sonríe en todo momento, porque ha atisbado la verdad suprema y ya nada teme de los hombres. Enseña el resucitado a los hombres que la muerte es un mito como asimismo el mal.

EN LOS PERSONAJES de "El gran Dios Brown" hay un simbolismo que descubre en el autor un metafísico a la manera de Plotino y colora fuertemente su panteísmo

"Marco Millions", "El deseo bajo los álamos" y otros

"Marco Millions", contiene una sátira mordaz sobre la psicología anglosaxo, a la cual deja generalmente indiferente cuanto no sea el imperio de los intereses comerciales. Llevado a mares de Oriente un estadounidense típico, no logra hacer sensible su alma cartaginesa ni la milenaria cultura de la China ni los deslumbramientos del arte suntuario de la India. Nombrado Marco gobernador de la China, dispone de ella como si fuera el intendente de Chicago.

"El deseo bajo los álamos", sacude los nervios como una tragedia griega. Refleja este drama sombrío la vida cruda, monótona, brutal del campesino, existencia sin horizontes imaginativos, y cuyo único afán es servir a la madre tierra, la más caprichosa de las deidades. El amor, que parecería pudiera traer a este medio sin luz alguna conmovedora alegría, soló sirve para destruir tado indicio de paz y sosiego en él. Y, entre tanto, los álamos que cobijan a este hogar fatídico siguen balanceándose al impulso del viento, tan lejanos al bien como al mal, tales como los conciben los seres humanos.

"La Cuerda" se ocupa asimismo de la vida rural y las pasiones re-

(Continúa en la página 17)

Profesionales

VENEREAS - PIEL - SIFILIS
CONSULTORIO BIOLOGICO ARGENTINO
del especialista Dr. Slinin, ex director Sanatorio "Victoria"
Blenorragia aguda o crónica AMBOS SEXOS. Cura RAPIDA y terminante. EFICAZ. Sin dolor. Método BIOLOGICO basado en la resistencia orgánica de cada enfermo.
ESTRECHEZ, VEJIGA, PROSTATA, etc. — TRATAMIENTO COMPLETO
RAYOS X — ULTRAVIOLETA — DIATERMIA — URETROSCOPIA
GABINETE RESERVADO PARA SEÑORAS (MATRIZ, OVARIO, FLUJO)
PIEL — SIFILIS — IMPOTENCIA
Análisis de control periódico de: Orina, Pus, Sangre, GRATIS
Abono económico o Cura completa económica
CONSULTA: $ 3 — De 10 a 12 y de 15 a 21 — CANGALLO 1569

URINARIAS Dr. GRIMBERG
ESPECIALISTA
BLENORRAGIA Riñón, vejiga, próstata, uretra, venéreas, debilidad sexual. De 15 a 21 horas. Domingos y feriados de 9 a 12 hs.
CONSULTA $ 5.— Carlos Pellegrini 543

BLENORRAGIA - AVARIOSIS - PIEL
Conjunto Médico de Especialistas
Venéreas agudas y crónicas, cura rápida definitiva, sin dolor, sin lavajes, métodos modernos, ambos sexos. Impotencia, debilidad sexual. Diatermia. Rayos X. Emorroides, tratamientos sin operación.
De 9 a 12 y de 15 a 21
Bmé MITRE 1741 — U. T. 38 - 1273

Tratamiento total de la **Blenorragia** AGUDA, CRONICA Y TODAS SUS COMPLICACIONES — PIEL — SIFILIS — IMPOTENCIA — CALVICIE — CAIDA DEL CABELLO
En 30 Días Sin dolor - Rápido - Eficaz - Sin Molestias
INYECCIONES DE BISMUTO — MERCURIO Y NEOSALVARSAN
INSTITUCION MEDICA DE PRESTIGIO PROFESIONAL — SUIPACHA 347
De 10 a 12 y 15 a 21 hs. — Sábados todo el día. Feriados de 10 a 12 hs.
AL INTERIOR CONTESTAMOS LOS INFORMES QUE SOLICITEN

INSTITUTO MEDICO PASTEUR
ATENDIDO POR MEDICOS ESPECIALISTAS
BLENORRAGIA-AVARIOSIS CURA COMPLETA
CONSULTAS $ 3 — Facilidades de Pago
TRATAMIENTO MODERNO SIN LAVAJE, SIN DOLOR, Garantido $ 30
De 9 a 12 y de 14 a 21. Dom. y Fer. 9 a 12. Bmé. Mitre 1235

CLINICA MEDICA CENTRAL
AVARIOSIS, URINARIAS, IMPOTENCIA, DEB. SEXUAL. Cura indolora de la Blenorragia aguda, crónica y gota militar, con Diatermia. ULCERAS VARICES Y HEMORROIDES (sin operación). SEÑORAS (Gab. reservados). CORAZON, AORTA, PULMON (asma), HIGADO, ESTOMAGO, INTESTINO (úlcera), GARGANTA, NARIZ Y OIDO, CIATICA, REUMATISMO. ANALISIS CLINICOS. TRATAMIENTO MODERNO Y EFICAZ — RAYOS X ULTRAVIOLETAS.
Atendida por médicos especialistas. — Abonos económicos. Consultas, $ 3
MAIPU 446 — Cons. de 9 a 23. — Dom. y Fer. de 9 a 12

LOCION VICAL hace nacer nuevo cabello
CALVOS, propensos iniciales, seborréicos o grasientos de la cabeza: Evítense ese desastre, usando Loción VICAL y permanecerán eternamente jóvenes.
LABORATORIOS VICAL — PICHINCHA 311
JORGE N. DONADIO — U. T. 23 - 7194

LABORATORIO de ANALISIS
CLINICOS: (Orina, esputos, sangre, auto-vacunas, etc.) — BROMATOLOGICOS: (Vinos, conservas, aceites, harinas, etc.). Consultas, PERITAJES Industriales y Judiciales. — Técnicos dedicados única y exclusivamente a cada especialidad.
Directores: Dres. BARRIOS y DEVOTO
CORRIENTES 1262 (1er. piso) — U. T. (35), Libertad 3819

VENEREAS • IMPOTENCIA - Blenorragia - Sífilis - Piel, Sangre - Deb. Sexual. Curas modernas racionales y científicas, sin dolor ni molestias. Gabinetes reservados. - URETROSCOPIA - DIATERMIA - Alta frecuencia - Rayos ultravioleta e infrarrojos. Lab. de Análisis. IMPOTENCIA: readquisición perfecta de la virilidad por método fisiológico. Seriedad y competencia profesional.
Abono Mensual, $ 5.— TRATAMIENTO COMPLETO, $ 40.—
INSTITUTO MEDICO ABASTO (Médicos Especialistas) — CONSULTAS Y ANALISIS GRATIS
De 10 a 12 y de 15 a 21. Feriados de 10 a 12 — CORRIENTES 3284, 2o. piso
Enfermos del interior: Soliciten informes por carta. Absoluta reserva.

BLENORRAGIA, SIFILIS, DEB. SEXUAL, PIEL
Curación total de la blenorragia y de sus complicaciones por antiguas y rebeldes que sean, por el sistema
URETROLUX el más moderno, racional y científico. Rápido, seguro, eficaz, sin dolor. El más económico. Clínica modelo de venereología. Sífilis, sangre, diatermia, uretroscopia, rayos ultravioleta, infrarrojos, Rayos X, electrocoagulación. Lab. análisis. Sifilometría. Abonos económicos. Facilidades de pago. De 10 a 12 y de 15 a 21. Feriados de 10 a 12. Sábados todo el día.
INSTITUTO MEDICO UNIVERSAL — BME. MITRE 1693 esq. MONTEVIDEO

GRANDES CONSULTORIOS DENTALES
DIRECTOR: Dr. TAMBORINI
Dentaduras Anatómicas, Perfectas, Reforzadas, Irrompibles, desde $ 20. Dientes fijos. Piorrea Alveolar. Dientes flojos. Tratamiento moderno exclusivo garantizado. Facilidades de pago. Consulta gratis. Extracciones sin dolor, $ 2. Trabajos de urgencia en el día. Consultas de 10 a 12 y de 14 a 21
BARTOLOME MITRE 1741

CORAZON y Aorta. — BOCIO. — Metabolismo Basal. Dr. L. Goldemberg. — Córdoba 2260. — U. T. Cuyo 2592. Consultas: todos los días, de 14 a 18.

CONSULTORIO RADIOLOGICO TRATAMIENTOS ESPECIALIZADOS BIOLOGICOS DE LAS ENFERMEDADES DE PULMON, CORAZON, BRONQUITIS, ASMA, TUBERCULOSIS, ESTOMAGO, HIGADO — CONSULTA, INCLUSIVE RAYOS X $ 5. RADIOGRAFIA CON PELICULA $ 10. — DE 11 a 12, y de 15 a 21
Cangallo 1569, piso 1o.

VENEREAS
MAL CURADAS — AGUDAS o CRONICAS
NUEVO TRATAMIENTO RACIONAL PARA AMBOS SEXOS
AUTOVACUNA PROGRESIVA CURATIVA
INYECCIONES (Subcutáneas, intramusculares o venosas) UN PESO
CLINICA CORRIENTES 1262, 1er. piso, de 18 a 21

Señoras Trastornos de menstruación, dolores, irregularidad, hemorragias, debilidad. — Sangre — Ovarios — Matriz — Flujos.
EMBARAZOS — Diagnóstico precoz (desde las primeras semanas) reacción Zondek.
ESTERILIDAD — Frigidez y Debilidad Sexual — Infantilismo
Dr. GOLDENSTEIN - Tucumán 2537. De 2 a 8. CONSULTA: $ 5 - 47. Cuyo 6822

Instituto Médico **"MODELO"**
VENEREAS Riñón - Vejiga, Próstata
Uretritis - Estrechez - Uretroscopia
AVARIOSIS - Aplicación del 914
Tratamiento sin operación de VARICES y ULCERAS
Enfermedades de la piel - Eczemas
Caída del cabello - Debilidad sexual
Corazón - Pulmones - Asma
Estómago - Hígado
Tratamiento de la obesidad, ciática y Reumatismo
SEÑORAS: Consultorio independiente
Matriz - Ovarios - Esterilidad
Trast. periódicos
Análisis: Orina - Sangre - Esputos
RAYOS X - DIATERMIA
RAYOS ULTRAVIOLETA
Consultas $ 3.- — Abonos económicos
Cons. 10 a 12 y 15 a 21. Fer. 9 a 11
RIVADAVIA 1725
U. T. 38 Mayo 4830 (Plaza Congreso)

Dr. RAPOPORT
Jefe Especialista del Hosp. "Ezrah". Sífilis y Venéreas mal curadas. Piel. Debilidad sexual. Várices.
Corrientes 1437 — De 14 a 21 hs.

Dr. GRIMALDI
Cirujano especialista de Riñón, Vejiga y Próstata del Hospital Ramos Mejía. Unicamente Urinarias y Sífilis. Santa Fe 1322. De 15 a 17. U. T. 41 - 2004 Plaza

URINARIAS
Blenorragia. Deb. sexual. Venéreas
Dr. R. Juliano - Especialista
Consultas, $ 5.— De 15 a 20 hs.
VICTORIA 1284

Dr. F. BELGERI
OCULISTA
De regreso de Europa
Jefe del consultorio H. T. de Alvear
Ex jefe de Clínica de la Facultad
B. Mitre 948. — U. T. 35 - 6840
Retener hora previamente

CARLOS HILLCOAT
PEDICURO
Cirujano de la Universidad de Santiago de Chile. Cabot 1721. U. T. 61 - 1742

Dr. Raúl E. Merzareli
Médico Cirujano del Servicio de Cirugía de señoras del H. P. Florito. Consultas lunes, miércoles y viernes de 15 a 17
Medrano 438 — U. T. 62 - 0663

Dr. E. R. del Vecchio
ENFERMEDADES DE PIEL Y SANGRE
Consultas de 14 a 16
PARANA 275, piso 30.
U. T. 35 - 1185

ENFERMED. **Pulmonares y VENEREAS**
Dr. A. GARFUNKEL
Médico del Hospital Ramos Mejía y Director del Dispensario Antivenéreo Nueva Pompeya
Consu. de 17 a 19 U.T.Corrales 1010 — CALLAO 132

Dr. JUAN POU
Médico Cirujano H. PIÑERO
CLINICA MEDICA
TUBERCULOSIS
TUCUMAN 1517 — De 5 a 7
U. T. 35, Libertad 4593

Hígado - Estómago
Intestinos. Vómitos. Debilidad. Sangre. Ictericia. Cálculos. Rayos X. Especialista Dr. PASQUALIS. Callao Nº 86. De 13 a 15 horas. Consultas: Todos los días.

Dr. A. R. ZAMBRINI
Prof. suplente de la F. de Medicina. Jefe del servicio de nariz, garganta y oídos del Hosp. R. Mejía. Viamonte 726. De 2 a 4, menos los miércoles.

Dr. Enrique Jaime
DENTISTA
Atiende personalmente de 14 a 20 menos los domingos
PIEDRAS 948 — U. T. 23-0376

3. Dentistas

Emilio C. Castiglioni
Cirujano dentista del Hospital Nacional de Alienados y del Circ. de la Prensa. Consultorio: Libertad 192

4. Parteras

Mariana Cohéré de Bassetti
PARTERA
DEL HOSPITAL T. DE ALVEAR
Tratamientos - Recibe Pensionistas
CONSULTAS TODO EL DIA
GASCON 1461 — U. T. 71 - 5786

PARTERA RICO
Embarazos, partos, casos urgentes
MEDICO ESPECIALISTA :-: METODO MODERNO :-: PARTOS SIN DOLOR
Comodidad para pensionistas
Precios económicos — Consulta gratis
POEDO 812 Dep. C. U. T. 45-Loria-0289

MATILDE HABIAGUE. Partos, embarazos, pensión médico. Consulta gratis, precios módicos. Libertad 470, piso 2º

MARIA E. ZUNINO. Partera. Partos, inyecciones y curaciones por prescripción médica. Consultas de 14 a 18. Esmeralda 605, 2º piso, dep. D. U. T. 31-6572

7. Abogados

Dr. Segismundo Masel
Abogado y escribano. Asuntos civiles, comerciales, criminales. Estudio fundado en 1911. Corrientes 2295, 1er. p. U. T. 47-8695.

8. Escribanos

SANSON DRATMAN —ESCRIBANO Público. Oficina Avda de Mayo 791. U. T. 38 - 1849

10. Compra-Venta de Propiedades

A $ 1.000 al contado, vendo casas. Corrientes 951, 1er. piso, escrt. 5

Condarco 2557, 3 habs., coc., baño, w.c., av., 500 vs., $ 5.500 c. y m. U. T. 50-2223.

SE PERMUTA O SE VENDE quinta en San Isidro, 12.500 varas, con grandes parques, casa c. comod. para flia., c. dos salidas, gallinero, garage, etc. Valor 65.000 pesos, por casa o petit hotel en Belgrano, con garage, comod. p. flia. Dirigirse a: Avisos Clasificados, CRITICA, H. G. S.

15. Dinero Ofrecido

Dinero en el Acto
SOBRE CARNET DE CREDITOS
A COMERCIANTES, PROPIETARIOS, FUNCIONARIOS, MARINOS, MILIT., POLICIA, EMPLEADOS NACIONALES Y PARTICULARES, ETC. OFRECEMOS Y DAMOS EL MAXIMO SIN INTERMEDIARIOS. HACEMOS PACTO DE RETROVENTA. NUEVO SISTEMA EN SU GENERO. CONSULTENOS Y SE BENEFICIARA. SOLVENCIA MORAL Y MATERIAL, SERIEDAD Y RESERVA ABSOLUTA. NO TENEMOS SUCURSALES.
Diagonal R. S. Peña 651, 1o. Esc. 18-19 y 20. De 9 a 20 hs.

15. Dinero Ofrecido

Al contado, compro cualquier cantidad de mercaderías y realizo operaciones comerciales en general, recibo mercaderías en depósito y pago los derechos de Aduana cobrando pequeña comisión. Junín 348. U. T. 47-6331

A sola firma, en el día, acordamos peq. créd. y anticipo a empl. banc., ferroc. S. A. y alto comerc. San Martín 244. Ojo. Escrit. 102. Horario: 16 a 20 horas.

VIALE
Créditos en efectivo en mensualidades. TALCAHUANO 325, piso 6o., dep. 12. De 11 a 13 y de 17 a 20 hs.

DINERO a Militares y Civiles, en el acto, sobre carnet de créditos, el menor descuento, consulte. Reconquista 330, esc. 251 y CORRIENTES 424

A emp. banc., alt. comerc., milit., act., din. ráp. c. amort. EL TESORO, 25 de Mayo 340.

Dinero rápido empl. en general, sola firma, p. magistrado, banc. luz, U. T., magisterio, ferrov. Prést. s. hipot. y tít. en caución. Antic. s. merc. piano, auto, máq. coser. También s. póliz. emp. Chile 1326. U. T. (38) 6944.

Préstamos a empleados en general. Alsina 429, de 15 a 19 horas.

Créditos en efectivo para empleados: Bancarios, Nacionales, Municipales y Ferroviarios. Reserva y rapidez. De 10 a 12 y de 15 a 20. Paraná 128.

16. Restaurants

ESPECIALIDADES PARA LA MESA
Beba Vinos
ARIZU
El Orgullo de la Producción Nacional

20. Hoteles y Casas de Pensión

GRANDES HOTELES
Imparcial y Río de la Plata
AVENIDA DE MAYO 1079
U. T. 38-5609
AVENIDA DE MAYO 1350
U. T. 37-0804
Confortables y los más económicos. Pieza desde $ 1.50; sin desde $ 2. Precio por mes, consulte precio. Para pasajeros y flias.

Gran Hotel Imparcial
BDO. DE IRIGOYEN 693
U. T. 38-7730
Grandes comodidades para pasajeros y familias: todo confort. Precios económicos.

Modelo Hotel
ALSINA 1651 — U. T. 38 - 0497
Confortablemente instalado a 1|2 cuadra Congreso y Avenida de Mayo. Ha establecido precios al alcance de todos los bolsillos. Visite el MODELO HOTEL atendido por su propietario, ex chef del "París Hotel"

Hotel Almagro
Restaurant de los vascos — (Antigua casa Carrosaerria) Alejandro Dufau
RIVADAVIA 3775-77-83
U. T. 62-0556 (Hotel) y 62-3355 (Anexo)

20. Hoteles y Casas de Pensión

HOTEL MISIONES
LIMA 163. U. T. 37-3605
Casa moderna, instalada con todo confort, para pasajeros y familias

HOTEL IDEAL
VICTORIA 1330. Pensión por mes, $ 70. Día, $ 3. Para familias y pasajeros. Todo confort.

HOTEL "ROCA"
131 CERRITO 131
Cómodo, higiénico y económico. Habitaciones de 1 a 3 pesos diarios

HOTEL DEL PLATA
CANGALLO 1073
Grandes comodidades para pasajeros y familias. Confort e higiene. Precios módicos.

HOTEL "BOSH"
TUCUMAN 848 — U. T. 35 - 0537
Todo confort para pasajeros y también precios convencionales

HOTEL "CENTRAL CATALAN"
confortable y económico. DIAG. R. SAENZ PEÑA 1002. U. T. 35 - 2443

21. Instrucción Pública

INGLES
por profesor nativo, universitario. Clases económicas de cinco alumnos. Individuales, muy razonables. Va a domicilio. Traducciones. Profesores para ingresos, atrasados y aplazados en general. Para damas, artes decorativas y manualidades. Se hacen trabajos. Maipú 474, piso bajo, depto. F.; U. T. 38-7778.

CONSERVATORIO FRACASSI
Sede Central: CALLAO 367. U. T. 35-0465. Haga concurrir a sus hijos a este acreditado instituto

22. Profesores Ofrecidos

Ing. diplom. da lecciones de física y matemáticas. Dirigirse: U. T. 62-0808

23. Libros Librerías

Librería de los Estudiantes. Compra venta y canje de libros. Chacabuco 120. U. T. 33-2341

24. Automovilismo

AUTOS USADOS - COMPRAVENTA

Auburn convertible, poco uso, precio ocasión. Olazábal 2547. U. T. (52) 1959.

25. Compañías de Seguros

"ROMA"
Compañía Italo Argentina de SEGUROS GENERALES
Bmé. Mitre 459 — U. T. 0208 Avda.

27. Casas y Departamentos

Vendo depart. chico, barato, por ausent. Europa. Bmé. Mitre 1232, 8o. p., Dto. B. U. T. (38) 2730.

Se alquila depart. chico lujosamente amuebl. para matrim. solo, c. todos l. co. mod. Av. Nacional 3689. U. T. Devoto 1771.

Vendo por 600 pesos, Dtos. amueblados, 5 piezas, ocupado. Reconquista 585, Dto. D.

Constitución. Casa cómoda a 1|2 cuadra avenida Montes de Oca. Ituzaingó 949.

28 Piezas y Salas

CON O SIN MUEBLES Y PENSION

Alquilo pieza amueblada, único inquilino, moleste poco. U. T. 35-1422.

Sala o pza. amuebl., pens. primera, p. matr. baño c., alq. bar. Rivadavia 2466. U. T. 47-1380.

Alq. hab. amuebl. cont. baño, todas comod. Sgo. del Estero 145, p. 3º., dep. E.

Alq. sala amuebl., con pensión. Santa Fe 2190. U. T. 44-5960.

Alq. pieza ind. m. bien amuebl., con o sin pensión. U. T. 35-3958. Talcahuano 231, p. 1o., dto. B.

Independiente, salita o pieza, alq. confort., b. c., c. subte Río, $ 30 y 40. T. 60 - 1359. Bs. As.

SI USTED DESEA ALQUILAR A BUEN PRECIO
habitaciones amuebladas con o sin pensión, por el mes de octubre, inserte un aviso económico clasificado en esta sección, que aparecerá en las 4 ediciones, incluso en la 6a. del Uruguay. La OFICINA DE INFORMES PARA EL VIAJERO, DE "CRITICA", recomendará además su casa, a los turistas interesados. Dicte su aviso por teléfono, a U. T. 37 - 0525 al 0528

Alq. sala para matrimonio o pers. sola, sin cocina. Salta 191, piso 1º., izq.

Se alquila sala y pieza amuebl., con todas comod. para caballero o Srta., precios módicos, hay teléf. Tucumán 1381, 2º. p.

Se alq. pieza con pensión a caballero solo, b. c. U. T. 35-1585. Lavalle 1659, dto. D.

Comedor grande, lindo, en casa chica, con cocina sola, baño c., 2 matrimonios, $ 45, hay teléfono 47-3505. Rincón 160.

Alquilo pieza y sala amueblada para hombre o matrimonio, con o sin pensión. Rivadavia 1352, piso 1 y 3º.

Sra. dist. pers. mayores, sala o hab. amuebl. Viamonte 2043, altos. 47-0861

Alquilo pieza amuebl., con o sin pensión, baño caliente, todo confort. Cangallo 1336, 2º. p. Dto. B.

Alquilo salitas amuebladas, c. pensión. Plaza Congreso, Sáenz Peña 105, 4º. p., derech.

A señoras, señoritas, matrimonios, doy pensión económica y alojamiento. Santa Fe 1480.

Sala, pieza amuebl. pensión 1a., matrimonio, baño cal., alq. módico. Rivadavia 2466. U. T. 47-1380.

28. Piezas y Salas

Pieza ind. sin cocina, casa fam. a señora u hombre solo. Rincón 917, U. T. (23) 6916.

Alquilo pieza grande o chica, a señor solo. U. T. 71 - 0452

Alquilo pieza amueblada c. comodidad cab. moleste poco. 31-2601.

BUENOS INQUILINOS PARA EL MES DE OCTUBRE conseguirá Ud. insertando un aviso económico clasificado en las 4 ediciones y en la 6a. del Uruguay. Además, la OFICINA DE INFORMES para el VIAJERO, de CRITICA, recomendará gratuitamente su casa a los turistas interesados. Dicte su aviso por teléfono a U. T. (37) Riv. 0525 al 0528.

Alquilo sala $ 45, calle Aguilar 2236, a señor solo.

Alq. piecita amuebl. a hombre solo, en casa de matrim. Lavalle 2156, Dto. 3

29. Pensión en Familia

Pieza y pens. en flia. a pers. sola. Talcahuano 124, 2º. p.

Doy pensión fliar. a $ 30. U. T. 38 - 2836.

Familia daría pensión a uno o dos caballeros. Alsina 1908, 7o. p. Dto. 45.

33. Empresas de Construcciones

CIA. GRAL. DE PAVIMENTACION
Luis Bozzini e Hijo, Ltda.
(Sociedad Anónima)
Bartolomé Mitre 659 — 8º. piso
U. T. 33 4155 4208 Avenida

37. Oficios y Ocupaciones Diversas

PEDIDOS

La fábrica de medias "LA FAMILIAR" Tacuarí 599, precisa personas ambos sexos para darles trabajo fácil a domicilio, pudiéndose ganar de 0,50 a $ 1 por hora. Se prefieren tejedores prácticos, que tengan máquina adecuada. Los que no saben tejer pueden aprender gratis en la fábrica, la que les tramitará la adquisición de la máquina necesaria, pudiéndose pagar la misma con pequeña parte de la ganancia normal. Trabajo permanente bajo contrato. Pidan datos y demostraciones a: Tacuarí 599, esq. Méjico.

COSTURERAS
para vestiditos, pijamas, mamelucos mecánico y guardapolvos, se necesitan. SALTA No. 225.

OFRECIDOS

Proyecciones de cine en su casa, completa $ 10 horas. U. T. 38-7785.

Ofrécese chico para trab. de escritorio en mandados y limpieza u otro trabajo, prs. por sus padres. T. 37-5456.

Cloaquista matriculado, se ofrece. U. T. 67-9246.

AGENCIA DE INFORMES generales, los más exactos. BRASIL 1312, U. T. 23 - 7655. Recomienda a los propietarios informarse a tiempo de sus inquilinos, a los fabricantes y mayoristas de sus clientes, a los patrones de sus sirvientes y empleados; a las señoritas y jóvenes de sus pretendientes y al público en general, si os informáis a tiempo os evitaréis desengaños. Precios módicos. Consulta gratis. BRASIL 1312

Se ofrece albañil, entiende de planos, muy competente, por día o por tanto. Callao 898. U. T. (44) 7006.

Peón de quinta, ara, corta pasto y poda, criadero, ofrécese $ 55. U. T. 22-9597.

Niquelación moderna, pulimento en cantidades, colores sobre metales, baratas. Branch. Fraga 925. U. T. 54-5906.

Colchones
a domicilio $ 2 el chico, el grande $ 3. Se hacen acolchados y se venden colchones por mayor y menor. Belgrano 2615. U. T. 45 - 0950

Melenista ondulador, agua, Marcel y pte. o ambos sexos, ofrec. U. T. 60 - 7723

Por sólo $ 2
Renueve su colchón
en la acreditada colchonería BUXI, Belgrano 2558 o por teléfono a: 47-3448. Cambiamos tejidos de elásticos. Precios módicos. Si necesita, consúltenos

A $ 3 hago camisas finas, compost. en gral. U. T. 38-7323. Cerrito 24

Jardinero práctico, ofrec. para hacer jardines y cualquier arreglo. U. T. (59) 1863

CARTELES y LETREROS
CHACABUCO 381 — U. T. (33) 4393

CHAUFFEURS

Señor ofrécese para chauffeur, competente, sin pretensiones. Maza 1034.

Chauffeur joven se ofrece, camión reparto o cualq. trabajo. U. T. 59-1400.

ENCERADORES

"La Franco Argentina"
Es la empresa más competente para encerado de pisos y limpieza de casas
ALSINA 685 — U. T. 33-7953

"CRISTALINA", la mejor cera, brillo consistente, encero pisos muy económico. U. T. 51-4967.

Encero pisos, limpio casas ciudad, campaña. Rivadavia 6202. T. 2244 Flores.

LE INTERESA
Para alquilar bien haga limpiar y encerar su casa por A. García, Chacabuco 762. U. T. 33 - 6125

ENCERADO ELECTRICO
Mencionando este aviso: un piso gratis. U. T. 71 - 4709

37. Oficios y Ocupaciones Diversas

ORGANIZACION ECONOMICA Argentina, encera pisos desde $ 1, limpieza casas en general desde $ 9. Victoria 3129. U. T. 62-0499.

Encero pisos y limpieza de casas, precios económicos. Díaz Vélez 4458. U. T. 60 - 1602

"Los Dos Leones": Empresa de encerados de piso, limpieza de casa en gral., rasqueteado de piso. Sta. Fe 1841. U. T. 44-7103.

A $ 0.80 y 1.50 encero pisos muy brillantes, limpio casas barato. Cangallo 1022. U. T. 38-3254.

La Condal encera pisos a $ 0.50 hasta $ 2. Perú 772. U. T. 33-4874.

Encero pisos, material especial, rasqueteo pisos, madera vieja, dejo como nueva; trabajo garantido a precios módicos. Agrelo 3321. U. T. 45.2787.

ENCERO pisos desde $ 1.50, nuevos $ 3, limpio casas y negocios. ABONOS por mes. Humberto I. 1515. U. T. 23-2284.

CONSTRUCTORES

Albañilería, refacciones, pintura, agua caliente, techos. U. T. 73-3910

Albañil todo trabajo, con andamios y pintura. San Pedrito 1212. U. T. 63-1753.

Const. chalet. c. arm., 4 hab., e. b., $ 4.000, cloac. $ 300. Río Bamba 574. T. 47-6183.

ANTES DE CONSTRUIR, consulte a la Empresa Constructora, Honestidad. Triunvirato 4450. U. T. 51-3564.

Piezas 4 x 4 desde $ 600 contado y plazos. Sadi Carnot 290. U. T. 62-4008.

PINTORES

Su casa con poco dinero, pinto, refacciono, empapelo, blanqueo, imitación, trabajos modernos, muy barato, de confianza, consulte precios a: Sucolillo. U. T. 38 - 4044 y 21 - 4021.

Pinto puertas a $ 1, patios, frentes a $ 10, piezas con papel 12: rapidez y confianza. U. T. 47-2311. Paso 624.

Pinta alm. esp. imit. pap., emp. $ 11 c. p. puertas $ 1.20. U. T. 54-3718

Pintor austr., blanq. grat., empap. 4 c. pap. $ 12 imit. 6 óleo bar. s. bum.; gr. presup. garant. c. fac. pago. Chubut 984. U. T. 54-3338 y 54-2291.

Pinto empap., blanq., alb., tr. esmer. barato. U. T. 41-6610. Agüero 1151.

Pint., empap., blanq., imit., alb., etc. trabaj. gar., prec. bajos. U. T. 59-3791.

Pintor italiano, barato, papel $ 6, blanq. $ 0.20 m2., puertas $ 2, albañilería. U. T. 38-5659.

ENFERMEROS

Inyecciones y tratamientos a domicilio. Enfermero diplomado. U. T. 44-4073.

PROFESIONALES

DENTADURAS POSTIZAS, se arreglan en el acto, se reforman usadas y se hacen nuevas a precios económicos. Extracciones y curaciones. Enseñanza individual de prótesis. Córdoba 2053, bajos. U. T. 41 - 0435

DIVORCIO
Absoluto, para casarse nuevamente, tramita rápidamente sin cobrar adelantado, reserva garantida. Solicite informes gratis. Carlos Weiss, Avda. de Mayo 570, Bs. As.

Dentaduras componemos
desde $ 1.95, en 1½ horas
PROTESIS DENTAL RANDOLF
Corrientes 551 — Piso 1º.

Inyecciones a domicilio, $ 1. Practicante 6o. año. Trat. Venéreas. U. T. 47-0291.

38. Corredores, Pedidos y Ofrecidos

PEDIDOS

AGENTES EN EL INTERIOR se necesitan para la venta a particulares de hebillas, monogramas, distintivos y cintos, buena comisión. Escribir: Fábrica, Sáenz Peña 220.

Corredores-Fotógrafos
ganen dinero y tiempo ordenando sus retratos a los E. U. A. G. Retratos pastel 35x50 con marco plateado y vidrio bombé $ 9; con marco lustrado $ 6.50. Ampliaciones $ 1. Ovalos $ 1.20. Lápiz 30x40 $ 3.
E. U. A. G. — PASTEUR 285

PRODUCTOS BROG
Necesita en el interior corredores, revendedores y casas con viajantes. Por carta: Haedo, F. C. O.

REPRESENTANTES, REVEND., en cada pueblo interior, anillos de plata con distintivos de Club, esmaltados, Hebillas, Monogramas, distintivos, Football, C. Tocci, Uruguay 50, Bs. As.

CONGRESO EUCARISTICO
Atención señoritas corredoras, represent., revend. p. venta gallardete oficial en toda República. Unicos distrib. Casa San Antonio, Viamonte 1073. Envíamos muestra contra reembolso de $ 2.

Jóvenes para propagandistas, necesítanse $ 2 diarios y comisión. Ramos Mejía 1043.

¿Quiere ganar $ 20 diarios? Compre extractos y aperitivos marca "Yes" la más antigua de América del Sur. Pueyrredón 1168. U. T. 41-6030.

Necesítanse corredores para casa importadora de jabones y perfumes. Deseado 214.

Corredores prácticos para artículos de confitería, a sueldo y comisión. Se necesitan. Lambaré 1050.

39. Empleados y Dependientes

OFRECIDOS

Chico de 15 años, se ofrece para oficina o casa de comercio, sin pretens. U. T. (37) 2157.

39. Empleados y Dependientes

Joven extranjero, b. presencia, se ofrece oficina, etc. (Portero), habla inglés, alem., francés. Tel. 38-3320.

Contador experto, arreglos de libros, atrasados, compulsas, contabilidad por hora y representaciones prec. equit. Dirig. A. C. Perú 151. U. T. (33) 4159

40. Servicio Doméstico

PEDIDOS

Muchacha se nec. todo trabajo, corta famil. menos cocina, sin retiro, buen trato, $ 35. Miller 3070.

Mucamos, porteros, chauffeurs, matrimonios, cocineros, empleados, muchachos, sirvientas, necesita "La Internacional", Avanida Mitre 45, al lado puente Avellaneda.

OFRECIDOS

Matrimonio con familia, ofrécese para encargado casa o dto. Juncal 2784. U. T. 44 - 1018.

Señorita provinciana se ofrece para todo trabajo, sin pretensiones. Cocina, costura o cualquier otra ocupación. Tratar, Ricardo Gutiérrez 3553, capital.

Señora vasca se ofrece cocina y otros trabajos, con informes. Agüero 1738.

Señorita se ofrece para mucama de pensión o corta familia, con retiro. Núñez 3257. U. T. (70) 9944.

43. Muebles de Ocasión

MUEBLES de la fábrica al consumidor; comedores, dormitorios, vendo, pesos 140 hasta 800; guardarropa, muebles en general; solicite catálogos. Uriarte 1067, alt. Rivera 1200.

45. Academias de Baile

Tango
y demás bailes modernos, puede Vd. aprender correctamente con el Profesor Argentino
CRESPO
BDO. DE IRIGOYEN 93 — Hora: de 9 a 23

Atención
Un conjunto de profesoras de bailes de salón atienden directamente a sus alumnos, a señoras, señoritas y caballeros. Complete su educación. El modernismo lo exige. Visite esta escuela, atendida por sus dueños, competentes en la enseñanza. Presente este aviso, tendrá derecho a una lección gratis. Precios módicos. ARENALES 1693.

TANGO, FOX-TROT, VALS, etc.
¿Desea usted aprender bien o perfeccionarse a la moda en pocos días? Diríjase a los profesores MOYANO, Libertad 232. A principiantes atendemos en salón aparte. Abonos de 25 lecciones, $ 5. Se atiende de mañana, tarde y noche. Todos los días hábiles y feriados.

46. Dinero s|pól. y Alhajas

ORO Y ALHAJAS

POLIZAS ADELANTA TODO SU VALOR. SE TOMAN CON ADICIONAL

ORO ALHAJAS Y CHAFALONIA PAGA EL MAS ALTO PRECIO
TUCUMAN 810 — "La Bancaria"

ORO Pago $ 1.50; 18 K. $ 3.20 a $ 5.50 gr. ALHAJAS, PLATA. Pago bien. EL DIAMANTE, RIVADAVIA 7515. LA MODERNA, CABILDO 2247. CREDITOS A SOLA FIRMA

ORO pago hasta $ 6.60 el gramo — POLIZAS
RESCATO, COMPRO ALHAJAS, PLATA, OBJETOS VARIOS — PAGO BIEN
LA SUD AMERICA
TUCUMAN 937 (Casi esq. Suipacha)

MAS que otro pago ORO y brillantes. Fábrica de alhajas: Cerrito 313

ORO y PLATINO
Pago hasta $ 6.50 el grm. Rivadavia 7012 (Frente Plaza Flores) y Cabildo 2150.

ORO compro $ 3. Rescato pólizas de oro; pago hasta 100 o|o. GARAY 1015 y RIVADAVIA número 3012

POLIZAS
COMPRO Y RESCATO
con o sin adicional, pago alto precio
ORO EL GRAMO 18. K. $ 3.—
pago a particulares y comerciantes
C. PELLEGRINI 475 (altos)

ORO COMPRO hasta $ 6.75 el gramo. LA SUIZA, Entre Ríos 374.

ORO — OPTICOS
POLIZAS
oro compro hasta $ 6.50 gramo. Pólizas oro pago el máximo, chafalonía, anteojos enchapados pago $ 55 el kilo.
CASA PAMIES
RIVADAVIA 3771 — Buenos Aires

$ 6.50 EL GRAMO ORO
Compro ALHAJAS
Objetos de arte y varios
"EL COLONIAL" — Suipacha 680
PAGO EL MAXIMO

ORO y brillantes, compro. Oro fino pago $ 4.80. Consulte antes de vender. Sarmiento 317

46. Dinero s|pól. y Alhajas

POLIZAS
Operaciones en el acto: LA PALANCA Chacabuco 146, escrit. 1. Seriedad.

ORO. Pago el máximo. Casa mayorista. Rescato pólizas Oro, Platino, Plata. LAVALLE 892.

48. Compra-venta de Negocios

LECHERIA. Venta de helados y productos de granja. A 2 cuadras de la cancha San Lorenzo y fábricas. Se vende. Poco precio. Comod. para familia. Poco alquiler. MARMOL 1965.

Vendo mostrador vitrina y vitrina de ocasión. 25 de Mayo 124

49. Varios

COMPRO MOTOR 1|4 H. P.
Continua 220 volt., amp. 132; revoluciones 1100. Pie 20x11 c., alto del eje 11 c. Ocurrir: Rivadavia 1346

A BUEN precio compro goma vieja, peladura, cámaras, macizo, etc. Empedrado 2348. U. T. 51-2111

Agencia de casamientos legal, reserv. Ultramoderna. R. Peña 1568. U. T. 41-0071

Señor joven desea conocer señorita de 20-24 años, de preferencia huérfana, con fines matrimoniales. Discreción absoluta. Escribir Casilla de Correo 1927

CASA GATTO
Adornos para Fiestas y CASAMIENTOS. Marquisas para iglesias. Servicio de lunch. Toldos y lonas. Adorne su casa lujosamente a precios muy económicos. Material de primera. Banquitos plegadizos a $ 2.20 c|u. SOLICITEN PRECIOS. Carlos Calvo 3638 — 45 Loria 4155

Para Grandes Fiestas
recuerde las CONFITERIAS "OMS"
Enormes surtidos.
CERRITO 143 — U. T. 38 - 4561

VENTAS VARIAS

Adquiera colgantes, moños, escarapelas Cong. Euc. A revend. precios esp. Calle Treinta y Tres Nº. 37, dep. 2. U. T. 60-2457.

Compramos acoplado ruedas aire, capacidad 3.500 ks. U. T. 31.2822

CASA YASINOVSKY — Alq., vdo., cambio motores elect., motores a vapor, Diessel, nafta, poleas, correas, bombas, dínamos, moldes para hielo, carbones para biógraf, máq. lustrar pisos, válvulas. Pidan precios a: Belgrano 648. U. T. 33 - 7612.

CARBON
de coke, piedra antracita y leña de todas clases, siempre los mejores precios y producción, entrega a domicilio. L. ACERBO. U. T. 54. Darwin 3174 y 4759.

La mejor marca, "Cholita", fábrica artículos de goma higiénicos y cigarrillos. José Fariña, 25 de Mayo 163, Avellaneda. U. T. 22-9528. Atiendo solamente a mayoristas.

MERCADOS

SE ALQUILAN CAMARAS
frigoríficas modernas, especiales para huevos y frutas. J. P. Moreno y Cía. Avenida La Plata 2851

51. Personas Buscadas

Se desea saber el paradero de Lorenzo Rufino y su señora Agustina Guirín de Rufino, los busca Santiago Guirín, dirigirse a Pedernera 511, Mercedes (San Luis).

52. Extravíos y Hallazgos

Cartera negra conteniendo libreta banco, fotos, llaves, cédula nombre Felisa Ataza, extrav. el domingo, devolver a U. T. (31) 2208.

Se gratificará a la persona que devuelva una libreta de Fe de Nacimiento, un testimonio de legalización. Certificado juzgado de paz, a Pinzón 238, a nombre de Pascual Giménez.

Reloj pulsera niquel extraviado martes noche, entre Córdoba y Pueyrredón y Plaza Italia. Se gratificará devolución: [illegible]

53. Oficios Para la Mujer y el Hogar

ALFOMBRAS. Técnicos especialistas para lavar y reparación artísticamente. Venta de alfombras calchaquí estilo incaico, sillas de junco baratísimas. MAIPU 511. U. T. (31) 4755

"La Boite Vivante"
1251 - CORRIENTES - 1251
SEMANA DE LAS MODAS PRIMAVERALES — EXPOSICION DE CREACIONES DE ESTACION DESDE EL 17 AL 22 DE SEPTIEMBRE
Visite "La Boite Vivante" en esta semana aunque no la induzca a ello sino una satisfacción de su espíritu artístico, pues nuestra exposición de modelos y creaciones originales propias de la iniciación de la temporada de primavera constituirá un espectáculo teórico de visualidad por la variedad de colores, formas y conjuntos artísticos. En esta semana "La Boite Vivante" ofrece un equipo para novias compuesto de siete trajes, a elección entre los modelos expuestos, incluso el blanco de seda natural, cola original de tres por cuatro, para el altar, por el ínfimo precio de $ 495 m|n.
"LA BOITE VIVANTE" — Corrientes 1251 Buenos Aires

TEJEDORA con los últimos modelos de París, casaca, salto de cama, etc. Originales tres cuartos, última moda para las playas. U. T. (47) 7674

55. Radiotelefonía y Fonografía

Comerciantes y revendedores: superv. 5 v. 79 $; carreras, 95 $; otros 45, garantidos, fábrica, Manzoni 33. U. T. 67-4161.

57. Manicuras, Pedicuros y Masajistas

1063 Humberto I, manicuras jóvenes, 10 ad.

Rivadavia 2069, manicuras jóvenes, 10 adelante casa particular

Manic. jóv. at. 10 ad., c. p. B. Mitre 1460.

Manicuras jóvenes, Pavón 1360, antes Humberto I 1133 c. p.

PEDIDOS

Se necesitan manicuras jóvenes. Pavón 1380.

PEDICUROS

PEDICURO CIRUJANO, extirpaciones de callos de raíz sin dolor, uñas encarnadas y juanetes. C. Pellegrini 125. U. T. 35 - 5150.

Convocatorias y Asambleas

Institución Argentina de Crédito
Sociedad Anónima

SEGUNDA CONVOCATORIA
Por resolución del Directorio y de acuerdo con los estatutos sociales, se convoca a los señores accionistas a la Asamblea General Ordinaria que se realizará el día 29 del corriente a las 17 horas, en el local social calle Rivadavia 1273, piso 1o., para tratar la siguiente
ORDEN DEL DIA:
1º. — Lectura y consideración de la Memoria, Balance General, cuenta de Ganancias y Pérdidas y distribución de utilidades correspondientes al sexto ejercicio, terminado el 15 de junio de 1934, y el informe del Síndico. (Art. 39).
2º. — Elección de Directores titulares y suplentes, para el período 1934-1937 (Art. 33), previa designación de tres accionistas escrutadores (Art. 24).
3º. — Elección de síndicos, titular y suplente, para el período 1934-1935 (Art. 45).
4º. — Disolución de la sociedad, de acuerdo con el pedido formulado por algunos señores accionistas (Art. 29).
5º. — Designación de dos señores accionistas para que en representación de la Asamblea aprueben y firmen el acta de la misma (Art. 32).
NOTA: Se previene a los señores accionistas, que de acuerdo con el art. 24 de los estatutos si a la hora indicada en la segunda convocatoria no se obtuviese quórum, se esperará una hora y transcurrida ella, el acto quedará abierto y constituida la Asamblea cualquiera sea el capital representado. Tarjetas de entrada, retirar previo depósito de acciones hasta tres días antes del fijado para la reunión (Art. 31).
T. A. SERIAL, presidente; S. FERNANDEZ QUIROGA, secretario.

Edictos Judiciales

El juez doctor Horacio H. Dobranich, cita por treinta días a herederos y acreedores de Dominga Chiappini de Gargiulo. Buenos Aires, agosto 9 de 1934. — Luis F. Jaen, secretario.

Por disposición del señor juez en lo Civil de la Capital Federal doctor Carlos A. Varangot (Juzgado Nº. 4) llámase por treinta días, a los herederos o acreedores de doña Ana Cánepa de Senarega o Ana Cánepa de Senarega, cuyo juicio sucesorio tramita por ante la Secretaría Nº. 20 a cargo del escribano don Jorge Pedro Funes Lastra. — Buenos Aires, agosto de 1934. — Jorge P. Funes Lastra, secretario.

Judiciales Remates Particulares

Banco Hipotecario Nacional

CASA MATRIZ: 25 DE MAYO 245|63

Los remates están sujetos a las condiciones generales de los mismos y a las Leyes y Reglamentos del Banco. La totalidad de los remates se publican en el Boletín del Banco.

PROVINCIA DE ENTRE RIOS. Departamento Concepción del Uruguay, Distrito Gená, campo apto para agricultura, designado como lote No. 2, con todo lo adherido al suelo, con superficie de 213 Hs., 4862 m.c.; a 6 Klms. al Norte Nord-Oeste de la Estación Villa Mantero, del F. C. E. R., lindando: Nord-Este, lote No. 1 de Víctor Mardon; Sud, arroyo San Adrián; Este, José Francisco Mardon y Oeste, Juan Mardon. El día 27 de setiembre, a las 14 horas, en Sucursal C. del Uruguay. Base: $ 26.200. Hipoteca, $ 23.450. Deuda actual, $ 23.212,57. No. Ho. 637|64021. Serie 6o. Sucursal C. del Uruguay. Martillero: Carlos Julián Marco. — No. Bco. 4986.
CRITICA Inic. 16|9|934, Venc. 19|9|934

INDEPENDENCIA 3277|81, ENTRE las de Loria y 24 de Noviembre. Mide, según títulos: 10m643 de frente al S., por 71m39 de fondo en el costado O., y en el del E. a los 46m989 de la línea del frente se encuentra un martillo a favor de 3m98 de O. a E. por 23m25 de S. a N., hasta dar con el contrafrente, que mide 16m30. Superficie aproximada: 695m50 m.c. El 28 de septiembre a las 14 y 30 en Casa Central. Base, $ 114.800. Hipoteca, $ 95.000. Deuda, $ 94.038. Casa compuesta de planta baja y un piso alto, a saber: Planta baja: salón negocio, pasaje, entrada de vehículos y pequeño sótano. Al fondo, galpón y tres w.c. Planta alta: Zaguán, vestíbulo, cinco habitaciones, pieza chica, baño, cocina, w.c. y en altos pieza de servicio. Al fondo tres departamentos compuestos cada uno de vestíbulo, dos piezas, baño, cocina y en altos pieza de servicio. Capital. No. Ho. 103329, Serie F. Martillero: Rufino de Elizalde y Cía., Cangallo 461. — No. Bco. 5038.
CRITICA: Inic. 17|9|934 Venc. 20|9|934

CORDOBA 1580, ENTRE MONTEVIDEO y Paraná. Mide, según títulos: 10m39 de frente al N., por 50m92 de fondo en el O. y 51m11 en el E. Superficie aproximada 501.48 m.c. El 28 de setiembre a las 14.30 en Casa Central. Base, $ 225.000. Hipoteca, $ 221.500. Deuda actual, $ 220.392. Casa compuesta de subsuelo, planta principal y un piso alto: a saber: Subsuelo: entrada de servicio, salón, cuarto calefacción, local depósito, cuatro piezas de servicio, baño, cocina, antecocina, despensa, pequeño local y escalera interna de servicio, al fondo jardín. Planta principal: gran zaguán, gran hall, sala, antesala, comedor, fumoir, escritorio, office y baño. Planta alta: galería del hall, siete habitaciones, pasaje, ante cámara, dos baños y pieza. En azotea, lavadero cubierto y cuarto. Capital. No. Ho. 66158. Serie 23. Martillero: Adolfo Bullrich y Cía. Ltda. (S. A.), L. N. Alem 1950. — No. Bco. 5002.
CRITICA Inic. 16|9|934, Venc. 19|9|934

PROVINCIA DE TUCUMAN, DEPARTAMENTO de Río Chico, Distrito Primero, Villa de Aguilares, calle Vélez Sársfield esquina Juan Bautista Alberdi, una casa de dos plantas, para negocio y familia, en terreno que mide, según títulos 44m166 mm. de frente al Norte s|calle Vélez Sársfield por 18.45 mts de frente al O., s|la calle Juan Bautista Alberdi; lindando, por el Sud, con Sofía Dorhman de Gianserra y por el Este con Ibáñez. El 30 de setiembre de 1934, a las 10 y 30 horas en el Bco. Nación Argentina en Aguilares. Base, pesos 16.000. Hipoteca, $ 14.400. Deuda actual, $ 14.254.20. Consta de: Planta baja: salón, 2 habitaciones y servicios y casa de 4 piezas y dependencias. Planta alta: 5 habitaciones y dependencias. Hay más edificación en mal estado. — Nota: Hay oferta por la base, garantida por un depósito de $ 960. No. Ho. 690|62810. Serie 21a. Sucursal Tucumán. Martillero: Javier Méndez Saravia.—No. Bco. 5056
CRITICA Inic. 19|9|934 Venc. 22|9|934

Julián P. Massot

JUDICIAL — Casa calle Cerviño 3321. Base $ 6.000 m|n. Seña 8 o|o. Comisión 2 o|o. El Domingo 30 de Septiembre a las 15 horas en la misma. Por orden del juez doctor Manuel Orús, Secretaría Rafael E. Ruzzo. En el juicio sucesorio "DOÑA MARIA SCOVA de SOZZANI". Más datos secretaría del autorizante o en la Oficina del Martillero, Castelli 319, 4o. Piso. El Martillero fué nombrado a propuesta de parte. — Buenos Aires, Septiembre 14 de 1934.

Valor de la Propiedad
BANCO HIPOTECARIO NACIONAL

Remates efectuados en el día de ayer: Casa en la calle Rodríguez Peña 1671|73, entre Guido y Vicente López. Vendida a Carmelo Antonio Rosa, en $ 155.000 c|l.

★ ☆ ★ ☆ ★ ☆

Peralta Martínez y Cía.

JUDICIAL — En Palermo. Para familia. Buena casa habitación, Thames 2144, entre Paraguay y Guatemala. A 3 cuadras de la Av. Santa Fe y Plaza Italia. Orden del Sr. Juez Dr. Abelenda, secretaría Dr. C. Madariaga. Juicio: Ana María Bottaro c| Ciro A. Martínez. Base, $ 27.000.
El domingo 30 de setiembre, a las 15, en la misma. Terreno: 6m90 (7v96) de frente por 45m65 (52v71) de fondo. Ad-corpus. Edificio: Frente con balcones, zaguán, vestíbulo, sala, comedor, 4 dormitorios, baño, cocina, pieza de servicio, w. c., galería, patios, fondo, etc. Seña 8 o|o. Comisión 2 o|o. Informes: Bmé. Mitre 746. — Peralta Martínez y Cía. — César Madariaga, secretario.

Ramón M. Seoane

JUDICIAL. — Maquinarias agrícolas: 2 espigadoras trilladoras Deering N.º 11, 251.552 y 303.020, con motores números 21.685 y 23.364; 1 tractor Triunfo N.º 9.529 y 1 tractor Deering 15|30 HP., con motor N.º 88.828.
EL JUEVES 20 de septiembre, a las 15 horas, remataré en mi casa, 153 Defensa 193, Buenos Aires. Venta al contado. Comisión 10 o|o. Ramón M. Seoane, con arreglo al siguiente
EDICTO JUDICIAL
Por disposición del señor juez de Comercio doctor Franklin Barroetaveña, secretaría del autorizante, se hace saber por el término de ocho días que en los autos caratulados International Harvester Cía. Argentina contra Juan Mira, se ha designado al martillero don Ramón M. Seoane para que proceda a la venta en subasta pública de los bienes prendados que se encuentran: las máquinas espigadoras trilladoras y el tractor Triunfo en la casa del señor Sixto Martínez Viademeonte, en estación Laboulaye, y el tractor Deering en la casa de los señores Pardo y Gómez, en estación Mackenna, ambas localidades de la provincia de Córdoba. — Buenos Aires, 11 de septiembre de 1934. — Carlos Castro Walker, secretario.

J. U. BAILLINOU
EN MOLL (F. C. C. G. B. A.)
El Domingo 23 de Setiembre, a las 10 horas, proseguiré con el remate liquidación de todas las existencias del establecimiento "La Primavera" del Sr. D. T. Santana.

A. C. Taquini y Cía.

JUDICIAL — Humberto I, 2372. Sala, comedor, 4 habitaciones, 2 más pequeñas y dep. Mide: 8m66 de frente por 33m756 al E. y 33m696 al O. BASE, $ 16.666,66. El domingo 23 de setiembre, a las 16.30, allí. Orden juez Dr. Abelenda, secretario Dr. Madariaga, juicio Andrés Capurro y María Canessa de Capurro, sucesiones.

JUDICIAL — Bazurco 3190-92. Salón negocio y dep. en terreno que mide: 8m66 al N.O. por 20m10 de fondo. Base $ 3.351,14. El domingo 30 de setiembre a las 17.30 en la misma. Orden juez Dr. Abelenda, secretaría Dr. Madariaga, juicio "Banco El Hogar Propio c. García Cornejo de Aguilar Josefa".

JUDICIAL — Sayos 5919. En Villa Lugano; propiedad en terreno que mide: 10m. de frente por 30m. de fondo. Base $ 5.272,51. El domingo 30 de setiembre a las 14.30, allí. Orden juez Dr. Abelenda, secretaría Dr. Madariaga, juicio "Banco El Hogar Propio c. Manuel Calvo".

JUDICIAL — V. Ballester, Pdo. de San Martín, Vicente López 84, 3 hab. y dep. Mide: 7m79 por 31m80. Base $ 4.000. El domingo 30 de setiembre, a las 10, allí. Orden juez Dr. Abelenda, secretaría Dr. Kemmeter en el juicio "Morán Ballesteros c. Manuel González".

ALBERTO D. JUSTO

JUDICIAL. TERRENO EN OLIVOS. F. C. C. A. — Calle José Ingenieros esquina Santa María de Oro. Lote 1 de la manzana F'. Mide 11m07 de frente NE. por 17m62 al SO. Venta ordenada por el señor juez de Primera Instancia doctor Martín Abelenda (Juzgado N.º 3), Secretaría N.º 15 del doctor Francisco Méndez Casariego, juicio Banco Español del Río de la Plata contra don Policarpo Pardo. BASE, $ 788.80 m|n., pagaderos en 80 mensualidades, 6 al escriturar y las 74 cuotas restantes sin interés a partir de la escrituración con garantía hipotecaria del mismo terreno. El pago del afirmado construido al frente del terreno es a cargo del comprador.
EL SABADO 29 de septiembre, a las 14.30 horas, en el mismo terreno. Seña 8 o|o en efectivo. Comisión 2 o|o. Más datos en mis oficinas, Bmé. Mitre 478. — ALBERTO D. JUSTO.

Manuel Campo

JUDICIAL — Tellier 298 al 300 — 5.66 m. al O., 15.29 m. al S., 19.72 al N., 10.38 m. al E. Dos locales y dos dormitorios, cocina, servicio y patio. BASE: $ 19.416. El día 23 de setiembre a las 16 horas, sobre la misma. Juicio: Vicente Martínez c|Beatriz Montesano de Sciuto y otro. Juez Dr. Carlos A. Varangot. Secretaría Iriondo. Seña 8 o|o. Comisión 2 o|o. Informes: Avellaneda Nº. 2782. Buenos Aires, setiembre de 1934. — Simón de Iriondo, secretario.

PELIGRA EL PRIMER PUESTO DE LOS "DIABLOS ROJOS" FRENTE A LOS "PINCHARRATAS"

EL SPORT De Cada Día

Por HUGO MARINI

AYER, EN UNA BREVE VISITA QUE HIZO CAPUANO A CRITICA, cambié con el arriesgado arquero dos palabras, y claro está que salió a relucir su temeridad para tirarse a los pies de los forwards contrarios, que es la característica más destacada del popular guardavalla.

—Ya sé que me puede costar caro eso — me dijo —. Pero, ¿no me expongo acaso a morir atropellado por un colectivo cada vez que cruzo una calle de Buenos Aires? Siempre será más honroso y más agradable sufrir una desgracia en una cancha de football, haciendo sport, que es hacer algo más que cruzar estúpidamente una calle en la ciudad.

* * *

LA MEDIDA ADOPTADA POR RIVER PLATE, SUPRIMIENDO los premios establecidos para sus jugadores por los partidos ganados y empatados, prueba que si se ha destacado el club de los "millonarios" por su prodigalidad generosa y por su "largueza" excepcional, también saben sus dirigentes cortar con energía ese exceso de "atenciones" cuando comprueban que el comportamiento de los beneficiados no está de acuerdo a la forma como se les considera. Los jugadores de River Plate son de los que mejor paga reciben, y, sin embargo, como lo están demostrando, no siempre van a la cancha con la buena voluntad para producir lo que corresponde a la importancia de los emolumentos que perciben. Es lamentable que estas cosas ocurran en jugadores que, como los de River, gozan de una situación económica envidiable, creada por el club con su criterio absolutamente "profesional".

Atlanta en buenas manos

Anoche renunció la C. D. de Atlanta, para cumplir por anticipado la resolución que adoptará hoy la asamblea de la Liga, con respecto a la inhabilitación de sus dirigentes. Antes de renunciar, esa comisión designó a los señores Saccone, Bianchi y Loubet para quedar al frente del club a los efectos de organizar la asamblea para la renovación de autoridades. La responsabilidad moral y material de los designados para dirigir la reorganización de la entidad "bohemia" me hace creer que resultará fácil dar cumplimiento a lo que exigirá la asamblea. Atlanta puede resurgir, al término del emplazamiento que se le dará, como un club nuevo y con horizontes claros, siempre que la asamblea de esta noche no le quite los resortes necesarios para que esa acción enérgica que se propone desarrollar pueda realizarse sin dificultades fundamentales, como ocurriría si se suspende la afiliación que traería aparejada la inactividd de los socios que, ante la falta de espectáculos, lógicamente abandonarían seguramente en masa su condición de tales.

EL MANTENIMIENTO DE NUESTRA AFILIACION — ME DECIA anoche uno de los viejos socios del club — no tiene ninguna ventaja para nosotros, más que la de evitar el desbande de socios ante la falta de partidos en nuestra cancha. Tanto le da a Atlanta permanecer afiliado o no hasta la expiración del emplazamiento fijado, dispuestos como están, los que pueden dirigir el club en el futuro, a realizar los sacrificios más grandes que pongan en el lugar que corresponde a la entidad cuyo régimen institucional ha de renovarse totalmente. Tampoco la desafiliación concurre a garantizar nada. Producirá los trastornos consiguientes a Argentinos Juniors, que se quedaría sin medio cuadro, sin field y sin recursos, porque no los tiene, en una forma tan apremiante que quizá malograra las posibilidades de su desenvolvimiento normal. Con el club afiliado o desafiliado — siguió diciendo mi interlocutor —, Atlanta tiene que organizarse lo mismo. Si no lo consigue, siempre queda oportunidad para disponer su expulsión, y si logra el propósito, se evitará la Liga volver a extenderle su afiliación con los consiguientes trastornos para su fusión, o lo que sea, con Argentinos Juniors. ¿Para qué, entonces, se va a privar al club del apoyo de las cuotas de asociados que, por lo menos, puede servir para el mantenimiento de la cancha y para cubrir otros gastos imprescindibles que subsistirían aún en el caso de la desafiliación?

* * *

BERNABE FERREYRA, QUE HA SIDO ELIMINADO DEL CUADRO de River Plate "por hallarse lesionado", según la declaración oficial de la C. D., estaba acusado, además, de irregularidades en su preparación física. Según se me ha hecho saber, extraoficialmente, el "Mortero", en los últimos tiempos, se había abandonado a una vida desordenada, a tal punto de que en poco tiempo aumentó seis kilos en su peso normal. Su situación era insostenible para la comisión directiva, que ha aprovechado la circunstancia apuntada para evitar la aplicación de un castigo mayor, que hubiera resultado poco grata a un jugador de sus quilates y popularidad. El caso es que Ferreyra, si no quiere terminar su carrera en las canchas, deberá someterse a un riguroso sistema de entrenamiento, para lo que hará falta, además de buena voluntad, despojarse de ese excesivo amor propio que en varias ocasiones le ha producido situaciones difíciles, salvadas merced a la tolerancia exagerada que han tenido para con él las autoridades del club.

* * *

ANOCHE EL TRIBUNAL DE PENAS CLAUSURO EL FIELD de F. C. Oeste. Ya están clausuradas las canchas de Gimnasia y Esgrima y Talleres. El domingo último debió cumplir castigo igual la de Atlanta. De seguir en este tren, no será difícil que en un momento dado no existan canchas para disputar los siete partidos dominicales. ¿Qué ocurriría llegado ese caso?

* * *

INDEPENDIENTE TIENE EL DOMINGO UN NUEVO COMPROMISO difícil. Tiene que ir a jugar contra Estudiantes, en La Plata, y ya sabemos lo que sabe jugar ese equipo en su propio field. Pero, como dicen los de Gimnasia y Esgrima, no hay cuidado de que los grandes teams pierdan en La Plata, cuyos dos clubs habrían sido tomados como conejos de experiencia para que los referees ensayen la imposición de su autoridad, con caprichosa tendencia a favor de los visitantes. Yo no creo en eso. Atribuyo esa carga que se está llevando contra Gimnasia y Estudiantes, por parte de los referees y el Tribunal de Penas, a una coincidencia que se hace más llamativa por la vecindad de los dos clubs, pues también se ha clausurado la cancha de River, como la de Atlanta, Talleres y F. C. Oeste, y se han suspendido jugadores boquenses que, de acuerdo al criterio de los "hinchas" del "Expreso", debieron exceptuarse por pertenecer a uno de los clubs grandes. Por eso creo que el domingo Independiente se las verá negras para salir bien del paso, frente a los pibes "pincharratas".

Los últimos chismes que me trajeron

Los dirigentes del Racing Club han resuelto obsequiar con un almuerzo a los jugadores y dirigentes de Gimnasia y Esgrima antes del encuentro que disputarán el domingo próximo, con el fin de retribuir las atenciones que les dispensaron los mens-sana en el match anterior.

—Forrester ha comunicado a los dirigentes del "fortín" que desde mañana reiniciará su entrenamiento, pues desea reaparecer en el primer match de la tercera rueda.

—Los dirigentes de F. C. Oeste han resuelto conceder un descanso al guardavalla Patrignani, actuando en su reemplazo Facioli, de la segunda.

—El puntero de Independiente, A. Martínez, que se lesionara en el partido contra San Lorenzo de Almagro, reaparecerá el domingo contra Estudiantes de La Plata.

—El half "calamar", Ibáñez, se apresta a reaparecer en el primer equipo, luego de una prolongada relache motivada por su lesión a una rodilla. Con la inclusión de Ibáñez, Platense reforzará considerablemente su línea media.

—Siempre que Iván Mayo continúe lesionado hasta el domingo, su puesto será ocupado por Cosso, mientras que Maglio se hará cargo de la dirección del ataque.

Se Encuentra Lesionado el Jugador Prestipino

A raíz de unos golpes recibidos en el rostro durante el partido de segunda división entre Huracán y River Plate jugado el sábado último, ha quedado lesionado el player del "globito" Prestipino, quien debe guardar cama por unos días.

El citado jugador que recibió unos puntapiés en la cara, se halla bastante lastimado y, además como su estado general no es bueno los médicos le han aconsejado absoluta inactividad.

CLINICAS DENTALES "ESMERALDA"

EXTRACCIONES SIN DOLOR .... $ 2.-

DENTADURAS

CAUCHO Reforzado en ORO $ 50.-

CAUCHO garantido $ 25.-

CAUCHO Reforzado $ 35.-

DIENTES FIJOS DE ORO 22 kls. $ 12.-

CONSULTAS GRATIS

COMPOSTURAS en tres horas . $ 3.-

ESMERALDA 474 Bs. As.

Sucursal: ALMIRANTE BROWN 1242 (Boca)

Sucursal Lomas de Zamora — LAPRIDA 211, F. C. S.

COMO UN "AS" MUNDIAL CONQUISTO EL TITULO DE CAMPEON ARGENTINO DE GOLF PROFESIONAL

LA DESTACADA actuación de John Innes Cruickshank en nuestros links, como aficionado primero y como profesional después, lo hacen figurar merecidamente en la vanguardia de los profesionales de golf que desarrollan sus actividades en la Argentina. El magnífico triunfo alcanzado frente a Jurado en el match final del Segundo Campeonato Argentino de Profesionales, dió ampliamente la pauta de sus ponderables condiciones. Allá en Escocia —su país natal— Cruickshank ya usaba perfectamente los "clubs" a los 7 años de edad, y así el golf constituye en él su más grande aspiración, dedicándole todo el día para su práctica, ya sea dando lecciones en el Olivos Golf Club o entrenándose.

De Sobresaliente Clasificaron la Actuación de los de Racing

Se Consideró Como Buena la Actuación de los Jugadores de Segunda

ANOCHE la Comisión Directiva de Racing, de acuerdo a la práctica establecida, resolvió clasificar la actuación de los jugadores de primera y segunda divisiones, en sus últimos compromisos.

Los cracks de primera fueron clasificados en forma elogiosa destacándose la labor cumplida frente a San Lorenzo de Almagro. Por ese motivo fué considerado como sobresaliente el desempeño de todo el equipo, siendo los jugadores premiados con una suma de dinero en concepto de bonificación especial.

En cuanto a la actuación de los jugadores de segunda división fueron clasificados en el concepto de "actuación buena", pese al empate registrado con Tigre. Para ello se ha tenido en consideración la hostilidad del público local que en todo momento molestó de palabra a los jugadores de Racing quienes en esas condiciones tuvieron que afrontar la lucha.

Como se ve en Racing se tienen en cuenta las consideraciones especiales que se suscitan durante los encuentros, para tomar como punto de base las clasificaciones de sus players.

RACING DESIGNO SU EQUIPO DE SEGUNDA

En la reunión efectuada anoche por la comisión del Racing Club fué designado el equipo de segunda división para el match del próximo sábado, y el cual estará integrado por los jugadores: De Nicola, Campelo y Gundin; Rodríguez, Chalú y Pietracupa; Sandoval, Fernández, López Bravo, Pardo y Luna.

Teléfonos: Rivadavia, 6800. *El Diario de Buenos Aires Para Toda la República.* 19 de Setiembre de 1934

RENUNCIO EN PLENO LA C. D. DE ATLANTA

Cruickshank ya Jugaba al Golf a los Siete Años

El Flamante Campeón de Profesionales Fué Tres Veces Campeón Aficionado

La personalidad deportiva de Juan Gruickshank ha alcanzado sus mayores proyecciones en los momentos actuales, con motivo de haberse adjudicado el título de campeón profesional de golf.

Gruickshank, pese a su exterior severo, no puede negar su nacionalidad: reune todas las virtudes y atributos que caracterizan a todo buen escocés. Rota de inmediato la frialdad de una conversación recientemente iniciada, el flamante campeón de golg se muestra simple y locuaz, tal cual es en la realidad.

Fué tres veces campeón de aficionados

Nuestro reporteado de hoy ofrece, a la verdad, un caso único en nuestro profesionalismo, por su constancia ejemplar y sus entusiasmos simpre crecientes, aunque la adversidad le haya acompañado en varias oportunidades.

—Como profesional, intervengo desde el año 1928 en el campeonato, sin que hasta este último año haya podido ver satisfechos mis anhelos.

—Pero tenemos entendido que usted fué campeón de aficionados.

—En efecto; me clasifiqué como tal en los años 1923, 1925 y 1926, no habiendo intervenido en 1924. Desde que llegué a la Argentina, ya sea como aficionado o como profesional, he tenido siempre una actuación ininterrumpida.

—¿Ha actuado usted en los links del extranjero?

—El año pasado hice un viaje a Europa y participé en campeonatos realizados en Inglaterra y en Escocia, pero ya hasta 1923, en que llegué a la Argentina, había tenido oportunidad de actuar en mi país natal, aunque en condición de aficionado.

Juega al golf desde los 7 años

—Y ya que habla de Escocia, refiéranos algo de sus comienzos en el golf.

—¡Oh, cómo no! Esos recuerdos son para mí doblemente gratos... A los siete años, más o menos, cuando recién había aprendido a caminar, ya andaba haciendo barullo con los "clubs"...

—¡Cómo! ¿Ya tan pronto?

—No se asombren, porque en Escocia esto es un hecho muy frecuente y no han de extrañarse mucho cuando sepan que allá el golf puede considerarse como aquí el football: un deporte nacional.

Era muy difícil ganarle

Pedimos a Gruickshank alguna impresión sobre el reciente campeonato que ganara en tan notable forma.

—Nunca estuve tan lleno de optimismo respecto a la suerte que me correspondería este año. Y esa confianza era una lógica consecuencia del excelente juego que estaba desarrollando durante mis prácticas en los links de Olivos. Y aunque en golf nunca se puede estar seguro de ganar, porque este juego está expuesto a contingencias diversas, el día de la final, a pesar de reconocer los indiscutibles méritoz de Jurado tenía la seguridad que habría que jugar mucho para ganarme y ese día jugué en una forma tan extraordinaria, que creo sería dificilísimo —repito que en ese día— que cualquier adversario pudiera superar mi juego: todo lo que intentaba me salía bien y así pude realizar jugadas arriesgadas.

Le recordamos a Gruickshank ese "putt" que en el hoyo 10 le significó la victoria frente a Jurado.

—¡Oh, sí! Fué un "putt" magnífico y digo esto porque no es sólo mi opinión, sino la de todos. Además, para terminar con esto de mi match frente a Jurado, digo que, a medida que se cumplían las sucesivas ruedas eliminatorias, me asentaba en mi juego, así que fuí a la final seguro de que jugaría bien.

—¿Y tiene algún proyecto usted para el futuro?

—Proyectos, sinceramente, puedo tener muchos pero de tal cosa no pasan; al menos, creo que este año no tendrán realización.

Su mayor aspiración

—Y, ahora, ¿cuál sería su mayor aspiración?

—Mi mayor aspiración sería la que debe tener todo jugador de golf: poder ganar el "oppen" de Estados Unidos o de Gran Bretaña, competencias éstas en que no he podido hasta ahora intervenir.

—Fuera del golf ¿cuál es su distracción predilecta?

—El golf no me deja tiempo para nada, porque este juego exige a su cultor —sobre todo a uno que ha hecho profesión de él— una dedicación constante y tienen, por lo tanto, que dedicar toda su vida a la práctica del mismo.

—¿Podría usted decirnos, Gruickshank, qué opinión tiene del golf que se practica aquí, en la Argentina?

—Que es excelente y los profesionales locales se han ganado, en el orden internacional, un bien merecido tercer puesto y, en cuanto a los aficionados, puedo decir idéntica cosa: que hacen buen golf y que cada día este juego aquí tiene mayores proyecciones.

BOYTIAN SERA GUARDAVALLA DE CHACARITA

Existe el Propósito de Confirmarlo en la 1a.

Después de las excelentes condiciones demostradas por el húngaro Boytian, el domingo pasado, en la custodia de la valla chacaritense, frente a F. C. Oeste, existe el propósito entre las autoridades de la entidad del cementerio para confirmarlo en el puesto de la categoría privilegiada, no obstante el compromiso que los espera con River Plate.

Boytian es un elemento joven que evidencia singular arrojo en cada una de sus intervenciones, desempeñándose a satisfación de todos los asociados de Chacarita Juniors, entre los cuales cuenta numerosos y entusiastas simpatizantes.

Por eso es probable que el domingo tenga a su cargo el arco de los "funebreros", con la confianza de dirigentes e "hinchas", ofreciéndosele una excelente oportunidad para ratificar sus virtudes ante una línea de peligrosos shoteadores como la de los "millonarios".

RAVASCHINO Y ZOZAYA HARAN SU REAPARICION

Ambos Cuadros se Estrenan Intensamente

Es indudable que Independiente ha evidenciado en la presente campaña una superioridad incuestionable sobre Estudiantes de La Plata, conclusión esta a la que se arriba analizando la campaña de uno y otro equipo, porque si recordamos el encuentro que sostuvieron estos cuadros en la primer rueda, en el cual la victoria correspondió a los "diablos rojos", habría que admitir la gran chance que tienen los "pincharratas" en esta lucha. En el match aludido la lógica jugó una de esas malas pasadas que tan frecuentes son en materia deportiva. Estudiantes perdió ese día por 3 goals y si alguien había hecho más méritos para la victoria no fué ese alguien precisamente Independiente.

Estudiantes es gran rival

Puede muy bien la escuadra platense repetir y hasta superar esa performance, máxime contando ahora con el handicap que le significa el actuar en su propio field. Repitiendo, como decimos, entonces Independiente se vería sometido a una dura prueba de la que difícilmente saldría bien librado. La hinchada roja espera con mal disimulado interés el cotejo del domingo, considerando en toda su importancia lo serio del compromiso.

Boca sigue pisándole los talones al equipo de Avellaneda y al menor descuido de los "diablos" los "zeneizes" se adueñan del puesto de leader de donde sera muy difícil, luego, desalojarlos.

Dos viejos conocidos de los aficionados anuncian su reaparición para ese día. Estudiantes contará con los valiosos servicios de Zozaya su excelente director de ataque, mientras que los rojos dan como segura la rentrée de Ravaschino, el popular delantero para quien parece que los años no pasan.

Con estos dos elementos los hinchas de ambos clubs esperan que sus cuadros superarán las últimas actuaciones y hay motivos para suponerlo así, por cuanto los dos muchachos saben mucho del arte de bien manejar la redonda.

Zozaya se ha venido entrenando en forma intensa para este encuentro y ha recuperado su mejor estado. Es indudable que el hábil centro forward estudiantil es uno de los delanteros más peligrosos de cuantos actúan en el círculo profesional, estando considerado como uno de los más técnicos.

Es por ello que su duelo con el gran centro half de Avellaneda ha provocado intensa expectativa. Se verán frente a frente dos tácticos de los fields porteños. ¿Quién triunfará? Eso es cosa que recién en el terreno se sabrá.

Cómo formaría el ataque platense

Como De la Villa aun continúa enfermo lo que hace que sea difícil su inclusión en el equipo que el domingo enfrentará a Independiente, el quinteto ofensivo de los "pincharratas" se alistaría en la siguiente forma: Casajús, Sabio, ozaya, Sande y Lauri

En caso de poder jugar De la Villa, Lauri pasaría a ocupar su puesto habitual de puntero derecho y el ex delantero de River formaría su accstumbrada ala con Sande.

Un Triunvirato se Hará Cargo de la Institución

Convocará a Asamblea Para el 6 de Octubre, con el Fin de Elegir Nuevas Autoridades

ANOCHE renunció en pleno la comisión directiva de Atlanta, designándose antes de tomar tal resolución a los señores Saccone, Loubet y Bianchi para que se hagan cargo del club y convoquen, mientras tanto, a asamblea para el 6 de octubre próximo a los efectos de elegir las nuevas autoridades de la entidad.

El señor Saccone comunicará hoy a la asamblea de la Liga esta resolución, haciéndole conocer sus propósitos, solicitando no se sancione la desafiliación anunciada en nuestras ediciones de ayer, pues ello constituiría un enorme perjuicio para la reorganización del club y no ofrecería ninguna ventaja a nadie, pues también resultaría perjudicado Argentinos Juniors.

Según informes que nos han llegado, el señor Saccone propondrá a la Asamblea de la Liga que mientras se cumple el plazo que se acuerda a Atlanta para reorganizarce, su club está dispuesto a dejar toda la administración de la fusión a cargo de Argentinos Juniors, lo mismo que sus jugadores y su cancha.

Cerca de $ 10.000 Llevan Recaudados para M. Seoane

El 6 de Octubre se Realizará un Gran Festival en el Nacional, a su Total Beneficio

Hasta la fecha se llevan recaudados $ 9.302.20 en la colecta iniciada para comprarle una casa al gran jugador de Independiente, Manuel Seoane. Faltan aún la rendición de varias cuentas entre ellas la de San Lorenzo, que llevó 500 bonos de un peso, Boca, 200 y varios clubs del interior.

M. SEOANE

En total se considera que alcanzará más de $ 10.000, lo que indica, sin duda, que la hinchada ha respondido al homenaje a quien le brindara tantas emociones deportivas.

Además, el próximo 6 de octubre se realizará un gran festival en el teatro Nacional, cuyo producto será destinado a engrosar la suscripción popular. Para ese día se han comprometido destacadas figuras de nuestros escenarios que desean asociarse de esta manera al homenaje del crack.

Racing no Jugará en Colonia con Peñarol

(De nuestro corresponsal)

MONTEVIDEO, 19. — El partido que debían jugar mañana Peñarol y Racing de Buenos Aires, en Colonia, con motivo de los fectejos por la inauguración de la carretera ha sido suspendido debido a las exigencias de las autoridades del club de Avellaneda.

Según parece, Racing exige un porcentaje demasiado elevado además de los viáticos a cada jugador.

LA ASAMBLEA TRATARA EL CASO ATLANTA

El Dictamen de la Comisión es el Mismo Aprobado por los Presidentes

De acuerdo a la información adelantada en nuestras ediciones de ayer, esta noche se tratará el informe que presentará la comisión encargada de estudiar la situación de Atlanta-Argentinos Juniors y que aconseja la desafiliación de Atlanta, hasta el mes de febrero del año próximo, la inhabilitación de los dirigentes que estuvieron al frente de la entidad desde 1932 y el reingreso de la misma a la Liga, en el mes citado, siempre que se haya organizado económica y deportivamente, como para merecer figurar en las filas profesionales.

Odemás, Atlanta no recibirá subvención alguna para el pago de sus deudas, ya quede definitivamente desafiliado o reingrese en febrero.

El temperamento estaría inspirado en la circunstancia de que los libros presentados por Atlanta no merecen fe alguna, siendo imposible determinar el déficit resultante por la implantación del profesionalismo y, aunque podría establecerse, el destino dado a los fondos que ingresaron a la institución.

La nueva comisión que se haga cargo de la entidad de los "bohemios" tendrá que crear los medios propios, los recursos imprescindibles, para su desenvolvimiento financiero, sin contar con ninguna ayuda de la Liga.

También es probable que se le imponga como condición especial, involucrada en el requisito de reorganizar social y administrativamente el club, la investigación de la conducta de los actuales dirigentes y la aplicació: de las sanciones legales a los responsables.

DIVORCIO MEXICO

Nuevo casamiento; Jurisdicción voluntaria: Pida prospecto. Corrientes 435, 2 piso — Bs. Aires

A Bordo del Lujoso Transatlántico Italiano

"NEPTUNIA"

GRAN FESTIVAL; LUNCH Y BAILE

EN HONOR DEL SECRETARIO GENERAL DE LAS UNIVERSIDADES POPULARES, Sr. SANTIAGO CANOP, Y EN HOMENAJE AL DIA DE LOS ESTUDIANTES

El Jueves 20 de Septiembre de 22 a 4 horas

CON LA ACTUACION DE LAS RENOMBRADAS ORQUESTAS CANARO FIRPO SIDNEY

Y con la trasmisión desde a bordo por L. R. 3, Radio Belgrano.

Bailes del Cotillón – Concurso de Peinados y Trajes

REGALO DE JUGUETES

PRECIOS DE LAS ENTRADAS: PARA DAMAS $ 3.— CABALLEROS „ 5.—

INVITACION DE RIGOR

Informes: Lavalle 1294, esc. 9; por teléfono 35-5684; 60-4224-1075-2334 y 4279; Volta-7835 Cuyo.

La Dirección de esta fiesta estará a cargo de la Señora ANGELINA PAGANO

Sr. Capitán

sepa que el botín "Profesional" es obra de las indicaciones de nuestros más destacados Profesionales y que sus calidades son UNICAS.

SERESETO Profesional

El "Expreso" Puede Repetir el Triunfo Logrado en la 1a. Rueda sobre la Academia

ES POSIBLE QUE REAPAREZCA EL HALF SERRAMIA

Los Players de Racing se Entrenaron Ayer

El mejor encuentro que tendrá ocasión de ver la "hinchada" de la Capital es el que apurarán las escuadras superiores de los clubs Racing y Gimnasia y Esgrima. La rivalidad establecida entre estos conjuntos unida a la forma como han venido actuando en las últimas fechas permite esperar un espectáculo de emociones intensas.

Racing por el desquite

Los muchachos de Avellaneda esperan con gran interés el encuentro del domingo. No pueden olvidar la derrota sufrida en la primer rueda frente a este mismo adversario, que lo venció, como se recordará, por el significativo score de 4 a 1. Los cracks de la "academia" confían en que difícilmente se podrá repetir el contraste aludido y tienen grandes esperanzas, muy fundadas, por cierto, de tomarse un amplio desquite. Para ello se vienen entrenando entusiastamente, habiendo reiniciado ayer mismo su preparación.

LEONCIO

Se entrenaron ayer en Avellaneda

A la práctica de ayer concurrieron todos los jugadores titulares y por espacio de un buen rato se entrenaron intensamente bajo la mirada vigilante de Stirling. La práctica de ayer evidenció que los muchachos de la academia mantienen el excelente estado de preparación evidenciado en las últimas fechas, lo cual le ha permitido cumplir las excelentes performances que le apuntáramos en ocasión de sus partidos con Boca, Chacarita y San Lorenzo.

Reaparecería Serramía

La novedad de ayer la ofreció Serramía quien practicó al igual que sus compañeros. El prestigioso y eficaz half que se mantiene en relache desde hace varias semanas realizó un entrenamiento liviano y si, de aquí al domingo logra recuperar su mejor forma, es casi seguro que reemplazará a Gil, a quien se le dará un prudente descanso.

La rentrée de Serramía significaría para Racing un valioso aporte, sin que esto signifique desmerecer a Gil que en los últimos partidos se ha comportado en forma eficiente.

Los platenses en gran forma

Por lo que respecta a Gimnasia y Esgrima puede adelantarse que todos los integrantes del equipo se encuentran ostentando un alto grado de preparación.

Han reiniciado ayer mismo el entrenamiento y todo permite suponer que el domingo superarán cualquiera de las últimas actuaciones por más que en los recientes compromisos Gimnasia ha evidenciado que poco a poco vuelve a tomar el estado que tanta fama le diera el año pasado.

La suspensión de cinco de los mejores titulares no ha desintegrado como se suponía al equipo y los reemplazantes se vienen comportando en forma admirable.

Gimnasia será un adversario de mucho riesgo para Racing que se verá sometido a una dura prueba. Dado el football que practican estos equipos el espectáculo que proporcionarán los protagonistas del encuentro de Avellaneda, será de alta calidad y de esos que gustan presenciar buen juego.

Pequeñas Notitas y Comentarios Gráficos del Campeonato Profesional por D. Pedro Rojas

GIORGIO SE ESTA PREPARANDO CON SU BOTE

Es Optimista Frente al Uruguayo Douglas

Antonio Giorgio, nuestro gran sculler, se está entrenando activamente, pues se prepara para competir dignamente en las próximas regatas internacionales que se celebrarán el mes próximo.

Alejado de todos, en su rincón aislado de Río Carabelas, en San Fernando, se prepara en forma intensiva para adquirir el óptimo estado que es imprescindible para triunfar en un certamen de esa naturaleza, en el que intervendrán los atletas más destacados de este deporte en Sud América.

Pero las regatas de octubre tienen una doble importancia para Giorgio, pues además de la responsabilidad que le puede significar el intervenir en ellas está la presencia de su viejo rival, el destacado deportista uruguayo Guillermo Douglas, con el que tiene una vieja cuenta pendiente.

En efecto, en las veces en que ambos se han encontrado ni una sola vez ha podido el argentino vencerlo, a pesar del empeño que siempre ha puesto en ello.

He ahí el motivo del singular empeño que ha puesto Di Giorgio en encontrarse en la mejor forma posible, y verdaderamente, de persistir hasta el fin en el tren que se ha impuesto, no cabe duda que su figuración en las regatas de octubre ha de ser inmejorable.

Esperamos y auguramos a nuestro destacado sculler el ansiado triunfo sobre un rival de tanto valer como es Guillermo Douglas.

Se Postergó un Torneo de Tennis

El C. A. Banco de la Nación Argentina ha postergado para el 29 del corriente la realización del primer torneo abierto de ennis, que debía llevarse a cabo el sábado próximo, en el campo de deportes de la mencionada entidad, Zufriategui 1251.

El referido certamen comprende pruebas dobles e individuales para damas y caballeros, con y sin ventaja, recibiéndose las inscripciones hasta mañana, a las 20.

Gran Hotel "CHIC"
CONFORT — LUJO
CALEFACCION Y REFRIGERACION MODERNA, TELEFONOS EN TODAS LAS HABITACIONES
PRECIOS MODICOS
Plaza de estacionamiento con entrada para autos.
CALLE LAFUENTE 37-39
Altura RIVADAVIA 7300.
U. T. 63 VOLTA 0085 y 0086

Dr. Andrés Ferreyra
ABOGADO
ADSCRITO D. Horacio Maldonado.
Buenos Aires, Uruguay 435.
La Plata, calle 13 No. 827.
Montevideo, Ituzaingó 1484.

El Tribunal de Penas Sigue Castigando con Energía

MARIO SCAVONE REINICIO EL ENTRENAMIENTO

Si no se Resiente Reaparecerá Dentro de 15 Días

Después de un prolongado alejamiento de las canchas motivado por la lesión sufrida en una rodilla, reinició ayer su preparación el buen centrohalf del "ciclón", Mario Scavone, quien fué sometido luego de la práctica a una revisación médica.

Scavone dió varias vueltas al field e hizo un poco de gimnasia sueca, constatando los facultativos que su estado es bueno habiéndose curado de su dolencia.

Si es que no se resiente en el transcurso del entrenamiento a que será sometido, Scavone estará en condiciones de volver a lucir la casaca de San Lorenzo dentro de quince días.

Sin duda alguna en estos momentos en que el "ciclón" debe defender su posición en la tabla el concurso de Scavone resulta imprescindible.

Esta Noche Tratarán en la Liga Argentina el Proyecto de Fusión

Esta noche, como primer punto de la orden del día de la reunión del consejo directivo de la Liga Argentina de Football, serán consideradas las reformas al proyecto de fusión elevadas por la Asociación Amateurs.

De acuerdo al ambiente que reina en la Liga, podemos adelantar que el proyecto no será aprobado tal cual lo solicita la Asociación y que a su vez serán modificadas varias cláusulas, especialmente a la organización económica que se le quiere dar a la nueva casa.

Habrá un Torneo Interno de Basket

Organizado por el Ateneo de la Juventud, dará comienzo el 29 del corriente, a las 20.30, el campeonato interno de basketball "Torneo preparatorio".

Las inscripciones se reciben en el local de la institución, Río Bamba 165, hasta el 22 del corriente.

Clausuraron la Cancha de Oeste por Dos Fechas

Esta Medida Fué Adoptada Anoche por el Tribunal de Penas de la Liga Argentina

Anoche celebró el Tribunal de Penas de la Liga Argentina, su acostumbrada reunión social semanal, concurriendo a la sesión que fué presidida por el Dr. Juan R. Mignaburu, los siguientes miembros: Dr. José Degrosi, Federico Luzio, Juan Reboiras, Alfredo López, Enrique D'Elías y Ponciano Souto.

Clausuraron el field de F. C. Oeste por dos fechas

El Tribunal de Penas consideró el incidente ocurrido en el field de F. C. Oeste con motivo del match de cuarta contra Huracán, resolviendo clausurar la cancha de Caballito por dos fechas del fixture de primera. Además suspendió por seis meses a los jugadores José Pintado y Armando Sar, de F. C. Oeste; por tres partidos a Cosme Guillaume, de F. C. Oeste; se inhabilitó a Juan Fernández (a) Vanguardia, por el término de dos años para formar parte de comisiones directivas, sección football. También se llamó seriamente la atención del club Huracán, por ambigüedades en el informe.

El Tribunal suspendió por tres partidos al jugador Ramón Graña, de la 5a. de Racing; provisionalmente a Angel Fulco, de la 4a. de Talleres-Lanús y por cuatro partidos a Ernesto Ciano y Aurelio Ferlosio, de San Lorenzo y Platense, respectivamente.

Arturo Godoy Peleará Con Eduardo Primo el 29 del Corriente

El próximo sábado no habrá pelea, tal como lo anunciamos en nuestra sexta edición, porque el pugilista Angel Schiavone se halla enfermo. El primer festival se llevará a cabo el 29 del corriente, con el match de fondo a doce rounds entre el argentino pesado Eduardo Primo y el chileno del mismo peso Arturo Godoy.

Martínez Reaparece en la 2a. de Boca Juniors

La Comisión Directiva del club Boca Juniors designó para el sábado el conjunto de segunda división introduciendo en el mismo algunas modificaciones. En efecto, el half Martínez que actuaba en primera antes de la contratación de Vernieres reaparecerá en la segunda formando la línea media conjuntamente con Silenzi y Ganduglia.

Para su próximo compromiso el conjunto se alistará de la siguiente manera:

Pardiez; Luaces y Succo; Martínez, Silenzi y Ganduglia; Zatelli, Tenorio, Lamazou, Providente y Garibaldi.

Castaño Puede Sufrir su Primer Contraste

Tendrá Mañana en el Cow-Boy Jack Russell un Rival de Consideración

Mañana, por la noche, en el estaio Luna Park, se llevará a cabo la cuarta reunión del segundo campeonato mundial de "catch-as-catch-can", con tres encuentros a cargo de elementos calificados.

Adversario peligroso

En el primer match, el campeon italiano Carlo Stringari tendrá de rival al campeón húngaro Joe Varga.

No cabe la menor duda que el itálico se verá apurado por la agresividad de su contrincante. Desde luego, que en los momentos difíciles sabe defender su prestigio con gran entereza. Hemos tenido oportunidad de comprobarlo con los hechos, y como es fuerte y joven, sabe doblegar a su rival en forma admirable, porque no recurre a ninguna clase de foul. Por esa causa es doblemente simpático.

Joe Varga, es el más apasionado de los atletas que intervienen en el torneo. En todas sus actuaciones el público estuvo en su contra, pero eso no ha cambiado su temperamento, por lo que se puede anticipar que frente a un adversario tan hábil y fuerte como Stringari, realizará toda clase de desmanes imaginables.

En el segundo cotejo, el ruso Martín Zikoff se medirá con el sirio Pedro Fazil, que debutará en nuestra capital.

Según nos informan, el sirio es fuerte, y posee cualidades estimables para competir con los atletas que intervienen en el torneo.

Veremos si en el instante de la prueba confirma las apreciaciones de sus admiradores, más porque tendrá un adversario muy hábil.

Zikoff es sumamente rápido y experto. Es menester poseer mucha fuerza para quebrar su resistencia, porque en los instantes críticos emplea toda clase de golpes, sean o no reglamentarios, la cuestión es salir airoso de la contienda.

El clásico de la noche

Si los dos matches anteriores serán bravos, el último ha de dar motivo a provocar extraordinaria expectativa.

El campeón español Andrés Castaño tendrá de competidor al cowboy Jack Russell.

El hispano se ha destacado por su habilidad y su constitución recia. En el primer campeonato que se efectuó en nuestra capital se clasificó campeón. En esa oportunidad derrotó a atletas de gran calidad, y como en la actualidad se halla en mejor estado de entrenamiento, se puede anticipar que realizará una de sus mejores performances.

Russell, es fornido y demasiado impulsivo. Lucha muy bien, y cuando su chance peligra, tan pronto aplica un golpe con el puño cerrado, como un "rabit punch". En realidad es muy bravo, y sea quien sea su rival se verá obligado a actuar con entereza para evitar un desenlace nada agradable.

Tiene Nueva Comisión un Club de Yates

El Yacht Club Río de la Plata, ha procedido a renovar sus autoridades, estando la nueva comisión directiva constituída por los señores:

Comodoro, Guillermo Sieburger; vicecomodoro, Juan A. Cuareta; secretario hon., Ricardo F. Castiglioni; tesorero hon., Ernesto E. Tagwerker; vocales: Ricardo J. Muñoz, Guillermo J. Martini, Julio E. Gerhardt, síndico, Pablo Galimberti.

Una Nueva Velada Prepara Chacarita

En Chacarita Juniors se preparan para bailar el domingo. No nos referimos precisamente al partido que jugarán con River Plate, sino a la matinée danzante que se llevará a cabo en su local social de la calle Triunvirato 1595 y dará comienzo a las 17.

La reunión será amenizada por dos excelentes orquestas típica y jazz band, anticipándose el éxito que alcanzará por el número y el entusiasmo de los concurrentes.

—¡Adiós, "Menjou"!
—¡Envidioso! Y todo porque hago furor entre las mujeres...
—¡Ingreído! ¿No ves que cualquiera puede hacer lo mismo. Sólo es necesario dar alguna fiesta alquilando los adornos a Longobardi; Bolívar ... y ya está...

Divorcio Absoluto
Tramito nuevo casamiento
Pida Prospecto Gratis
G. GUILBAUD-Esmeralda 570

Para la CURA de la BLENORRACIA

★ A CARGO DE MEDICOS EXCLUSIVAMENTE ★★★ CON EXCLUSION DE PRACTICANTES Y ENFERMEROS

ESCUCHE LA EXPERIENCIA ★

No utilice métodos descartados como son los lavajes y las inyecciones de tripaflavina. No utilice tampoco la "última novedad", pues ésta no ha podido ser suficientemente estudiada.

Los médicos de la Agrupación Médica Argentina conocen todos los medios propuestos para el tratamiento o cura de la blenorragia, así como toda clase de antisépticos que pueden ser adoptados a este fin.

Este examen crítico les permite ofrecer al enfermo el sistema más seguro y rápido de cura, sin necesidad de hacer "Milagros" ni utilizar "Novedades".

Para no jugar Ud. con su salud, a los primeros síntomas de enfermedad por leves que ellos sean debe concurrir a los consultorios de la Agrupación Médica Argentina, donde se cura la blenorragia en menos de 40 días.

Horario: 10 a 12 y de 15 a 21

ENFERMEDADES DE LA PIEL Y SIFILIS

AGRUPACION MEDICA ARGENTINA
SAN MARTIN 440

PILDORAS BEIZ PLATEADAS

EL UNICO GRAN REMEDIO POR SU REAL EFICACIA, MODERNO PERFECTO y COMODO para EL TRATAMIENTO RACIONAL DE LA

BLENORRAGIA

Y ENFERMEDADES DE LAS VIAS URINARIAS - SIN LAVAJES NI INYECCIONES

BEIZ no es solamente el nuevo remedio que corresponde a estos tiempos nuevos, de intensa renovación científica y técnica. Por encima de esto, BEIZ es el gran remedio, el UNICO. Por eso su consagración ha sido rápida y definitiva.

RAPIDA Y DEFINITIVAMENTE recuperará su salud si, desde hoy, deposita su confianza en él. Como miles de enfermos, que ya no lo están, usted también proclamará luego la rapidez de su efecto y la seguridad de su acción, que le habrán permitido normalizar completamente su organismo.

PORQUE las Píldoras BEIZ plateadas constituyen la etapa más avanzada a que ha llegado la química en su constante labor por descubrir y preparar substancias nuevas y más poderosas para combatir uno de los flagelos más terribles de la humanidad:

LA BLENORRAGIA y todas las complicaciones y males que ella origina. Esas substancias nuevas a que nos hemos referido son las sales de acridina (gonocrina y acriflavina). Utilizándolos, el sabio Jausion, francés, efectuó el tratamiento de más de 10.000 enfermos agudos y crónicos. Los resultados fueron brillantes, como puede verse por este extracto que se ha hecho:

16% sanaron con el equivalente de 1 a 1¼ frasco Píldoras BEIZ
30% sanaron con el equivalente de 1 a 2½ frasco Píldoras BEIZ
42% sanaron con el equivalente de 2 a 5 frasco Píldoras BEIZ
7% sanaron con el equivalente de 5 a 6 frasco Píldoras BEIZ

Por eso, aseguramos que las Píldoras BEIZ, son las mejores, las más perfectas. Las únicas cuya fórmula responde realmente a profundos estudios, a minuciosas selecciones entre centenares de productos, y en cuya elaboración prolija y bien cuidada se utilizan los medicamentos más concentrados y finos del mundo.

LA PRUEBA MAXIMA, es decir, la sanación, ha sido positiva en un porcentaje mucho más alto que cualquier otro tratamiento conocido. Esto nos ha permitido proclamar muy alto que ofrecemos hechos y no palabras: "BEIZ" debe usarse sin pérdida de tiempo en Blenorragia agudas, subagudas y crónicas (Gota Militar): Cistitis (enfermedades de la vejiga): Prostatitis (inflamaciones de la próstata); Ardores de la micción; Filamentos y demás trastornos de las vías urinarias.

Su seguridad personal exige que usted se trate con el mejor remedio del mundo. Hágalo así y no admita substitutos.

USENSE en dos tomas de 5 píldoras cada una, mañana y tarde, antes o después de comer (es lo mismo).

Cada frasco lleva un prospecto con instrucciones para el uso.

Exija BEIZ en todas las Farmacias y no acepte imitaciones.

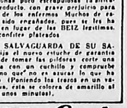

10 PILDORAS POR DIA

Completan su tratamiento con la seguridad del remedio más perfecto.

PREVENCIÓN

La enorme difusión y prestigio que han alcanzado las Píldoras BEIZ ha hecho que personas poco escrupulosas falsifiquen el producto, con grave perjuicio para la salud de los enfermos. Muchos de estos han sido engañados, pues se les ha vendido, en lugar de las BEIZ legítimas, simples confites plateados.

PARA SALVAGUARDA DE SU SALUD exija el nuevo estuche de garantía y antes de tomar las píldoras corte una cualquiera con un cuchillo y compruebe Vd. mismo que no es azúcar lo que ha comprado (Poniendo los trozos en un vaso de agua, ésta se colorea de amarillo al cabo de unos minutos).

EL PRESENTE LIBRITO REMITIMOS A VD. Gratis

Señor Conces. de las Píldoras BEIZ. C. de Correo Nº 2493-Bs. Aires.

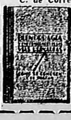

Sírvase enviarme, gratuitamente el librito mencionado, en sobre cerrado y sin membrete.

K.199A

NOMBRE ....
CALLE .... Nº ....
LOCALIDAD ....
.C. ....

PILDORAS BEIZ PLATEADAS

EL UNICO GRAN REMEDIO POR SU REAL EFICACIA

Brigitte Helm Reaparece en un Film de Gran Espectáculo: "Oro en el Fondo del Mar"

Sombras y Sonidos

Por U. PETIT de MURAT

UNA DIRECCION SALVADORA

ABUNDA en lugares comunes la película Metro Goldwyn Mayer, "Mueres en su vida", estrenada ayer en el cine Broadway. Historia de un abogado que defiende causas a veces no muy limpias, no falta el trágico caso central en que el hombre anda perdido, borracho, mientras su presencia es más necesaria. También ha sido incluída en "Mujeres en su vida" la serie de escenas que desesperan al espectador y donde se ve al condenado a muerte avanzar por los tétricos pasillos, mientras corren las motocicletas provistas de sirenas escalofriantes y las autoridades tratan de comunicarse con el penal.

La actitud del abogado, que se hace hechar del Colegio de Abogados y se relaciona con criminales, aguantando el desprecio de la gente para lograr el esclarecimiento de la verdad, es una idea idéntica a la que preside los propósitos de venganza del protagonista de ese maravilloso romance japonés que se titula "Los 47 capitanes". Es lo más original de este film, que ha sido asombrosamente salvado por dos factores: una dirección con sensibilidad finísima para estructurar un ritmo cinematográfico apasionante y la presencia de Otto Krüger, magnífico actor dramático.

KRUGER: ACTOR DE LA ANGUSTIA

OTTO KRUGER realiza una labor admirable. Recordemos ante todo sus tres voces: la primera de hombre sano, la segunda de enfermo gravísimo y la tercera de convaleciente. Un inaceptable convencionalismo cinematográfico quiere que los enfermos hablen igual que los sanos, con grandes sonrisas y algún tardío gesto (más bien mueca) de dolor. Hemos tenido ocasión de asistir a muertes conversadísimas y llenas de optimismo, de personas que estaban destrozadas. Hasta del maquillaje apropiado se suelen olvidar. Algunas muchachas se van de esta vida con un "make up" que sería más apropiado para una fiesta, que para trabar relación con la eternidad.

OTTO KRUGER

Otto Krüger, en cambio, utiliza una voz apropiada para cada situación. Lo mismo en lo que respecta a sus ponderados ademanes. Creemos que pocos actores serían capaces de hacer con su verismo sublimado la escena del cementerio (también una joya desde el punto de vista técnico), cuando se abraza a la tierra que cubre un cuerpo amado, bajo la lluvia inclemente.

En la expresión de la angustia sólo puede ser comparado, como lo fuera hace un tiempo, con Douglas Montgomery, el protagonista de "¿Y ahora qué?", de la Universal. A esta pasión interior, tal vez la más compleja en arte interpretativo, Krüger le da toda la fuerza de la mascarilla agónica de que se reviste. Sus venas se distienden; sus manos se contraen; a los ojos se asoma un llanto substancial. Sus ojos y su cuerpo se tornan rígidos; después, arrasándolo todo, sobreviene el estallido, la descarga que alivia al espectador en suspenso.

PUEDEN HACER POCO

Al lado de esta figura enorme, poco pueden hacer casi actores y casi actrices como Ben Lyon (el peor de todos), Una Merkel, aplomada y superficial; Isabel Jewell, discreta, y Raymond Hatton, repitiendo un personaje que crea desde que se inició en la pantalla.

No obstante, el director Seitz, en una labor de primer orden, defiende los puntos débiles de "Mujeres en su vida" y la convierte en una película de interés creciente, que no fatiga en ningún instante al auditorio.

DEL FILM "SOMBRAS DEL PRESIDIO"

MARY BRIAN y Grant Mitchell, que junto con Bruce Cabot y Claire Du Brey completan el reparto de "Sombras del presidio".

"SOMBRAS del presidio", la producción de Columbia Pictures que trata del extraño caso de un joven Asistente Fiscal que está enamorado de la hermana de un poderoso "gangster", será estrenada el jueves próximo en el Palace Theatre.

Mary Brian y Bruce Cabot, que tienen a su cargo los roles principales, encabezan un fuerte reparto en el cual figuran Grant Mitchell, Harry Woods, Bradley Page, Claire Du Brey, Irvong Bacon y Fred Kelsey.

Katherine Scola y Doris Malloy, son autores de la trama que fué adaptada a la pantalla por Albert DeMond. Phil Rosen, cuyo ingreso en la pantalla data de 1912, dirigió esta película.

"Sombras de presidio" llega a un punto culminante cuando el hermano de Mary Brian es encontrado muerto y al lado un revólver que pertenece a Bruce Calbot. Este último es el primero en encontrarlo y cuando está llamando por teléfono a la policía llegan unos detectives y lo arrestan por asesinato.

La manera cómo se resuelven estas múltiples complicaciones y el descubrimiento del verdadero asesino hace de "Sombras del presidio" uno de los mejores films de esta índole que haya sido filmado en Hollywood.

LORETTA YOUNG EN "NACIDA PARA EL MAL"

LORETTA YOUNG, la joven actriz que se consagró con su labor en "Fueros humanos", Huérfanos en Budapest" y "La casa de los Rothschild", reaparece junto con Cary Grant y el pibe Kent en "Nacida para el mal", que irá hoy en el Monumental.

En la Película "En Busca de la Belleza" se Podrá Ver 23 Tipos Humanos de Selección

Una Producción Paramount que se Estrena Hoy en el Renacimiento y Capitol

El concurso de belleza realizado por la Paramount para seleccionar los once jóvenes y las doce muchachas de cuerpo perfecto, para actuar en la película "En busca de la belleza", no ha finalizado sin ciertas complicaciones.

IDA LUPINO

De los jóvenes, cuatro obtuvieron contrato por considerar la Paramount que su actuación en la mencionada película había sido excelente. Otros regresaron y algunos quedaron en Hollywood, a la espera de una nueva oportunidad para poder ingresar en las falanges cinematográficas.

Esto, desde luego, no implicó dificultades para la empresa; pero tratándose de las jóvenes, por tratarse de mujeres, la cosa ya asumió otro aspecto. Cuatro de ellas fueron contratadas por la Paramount, cuatro regresaron a sus respectivos países, y siete decidieron permanecer en Hollywood, a pesar de que en el contrato se estipulaba que debían regresar en un plazo de dos semanas después de haberse dado fin a la película, caducando en caso contrario la obligación de abonar el pasaje de regreso.

Algunas de ellas son oriundas de países distantes, una de Australia, y esto, como es natural, es cosa que constituye una preocupación para la Paramount que trata por todos los medios de hacer regresar a las jóvenes a sus respectivos hogares, cooperando con los deseos expresados por las familias de estas jóvenes.

Pero la atracción del cine es tan poderosa que ellas se valen de mil pretextos par poder permanecer en Hollywood. La perspectiva de convertirse algún día en estdellas las fascina de tal modo, que lo arrostran todo en aras de esa ilusión. De ahí las complicaciones que derivan del famoso concurso mundial y que constituwen todo un problema que la Paramount se esfuerza por resolver del mejor modo posible.

En "En busca de lo belleza", actúan además de los ganadores de este concurso, Buster Crabbe, Ida Lupino, Robert Armstrong, James Gleason, Roscoe Karns y Toby Wing.

El estreno de esta producción Paramount, se realizará simultáneamente en los cines Rneacimiento y Capitol hoy.

Las Muchachas de Lanús Van a Elegir Miss Primavera

LANUS, la simpática ciudad provincial, no quiere ser menos que Los Angeles, Miami u otras ciudades yanquis. Por lo mismo, este año Lanús tendrá una Miss Primavera.

Esta atrevida idea nació en un pequeño club social denominado Brisas del Plata. Es una asociación que ya cuenta siete años de vida, pero que hasta ahora da una nota que ya adquiere en la provincia resonancias de repique a todo vuelo.

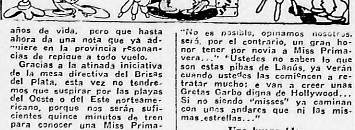

Gracias a la atinada iniciativa de la mesa directiva del Brisas del Plata, esta vez no tendremos que suspirar por las playas del Oeste o del Este norteamericano, porque nos serán suficientes quince minutos de tren para conocer una Miss Primavera nuestra, es decir, tan bella como la más "miss" de todas las "misses" extranjeras.

No habrá "acomodo"

Hoy tuvimos ocasión de charlar con algunas señoritas del club social que prepara la elección. "Se trata — nos dijeron — de un certamen absolutamente imparcial, en que el jurado estará integrado por representantes de diversos diarios metropolitanos. Así las señoritas de Lanús pueden estar seguras de que no prevalecerá ninguna simpatía particular".

La elección de Miss Primavera tendrá lugar, según nos informaron, durante el gran baile que se realizará en la noche del próximo sábado en el salón de la Biblioteca José Ma. Cao, en la calle José C. Paz 840, de Lanús.

Los novios

¡Y hay que ver el alboroto que esta elección ha producido en la ciudad provincial! Unas cuantas horas de permanencia en Lanús fueron suficientes para darnos cuenta de la expectación que reina. Hay muchachas que desde ahora están entrenándose en los espejos de sus casas para poder producir la noche del baile la sonrisa o el gesto más coqueto. Claro que en esta inquietud general los novios de las niñas de Lanús no son, por cierto, los más alborotados. "¿Se imaginan ustedes, señores periodistas, lo que le va a ocurrir al muchacho cuya novia resulta "Miss Primavera"? Pues sencillamente que le dará el olivo..." "No es posible, opinamos nosotros, será, por el contrario, un gran honor tener por novia a Miss Primavera..." "Ustedes no saben lo que son estas pibas de Lanús, ya verán cuando ustedes las comiencen a retratar mucho: e van a creer unas Gretas Garbo digna de Hollywood... Si no siendo "misses" ya caminan con unos andares que ni las mismas estrellas..."

Una buena idea

A pesar de este pesimismo masculino, muy comprenible por cierto, no es posible restar importancia y aplausos al certamen de Lanús. Todas las grandes ideas son pronto imitadas y ésta, indudablemente, no se perderá en la inmensidad de la provincia. Este verano vamos a contemplar un maravilloso florecimiento de "misses". Comenzaremos por tenerlas en la primavera y luego, esto será lo mejor, aparecerán en el verano. Los concursos de esta última estación tendrán que realizarse en las piletas de natación, tal como se hace en los Estados Unidos, y entonces sí habremos llegado al parecido completo con nuestros primos los yanquis.

Así, gracias al centro scoial Brisas del Plata, adjudicamos a nuestro vivir argentino una buena inyección de sana alegría, de entusiasmo y de belleza, que contribuirá a hacer más llevaderos estos días de depresiones económicas y crisis políticas. ¡La sorpresa que se llevará Keyserling cuando repita su visita a Buenos Aires y nos encuentre hechos una sonaja!

ESTRENOS DE HOY

"Nacida para el mal".
Dirección: Lowell Sherman.
Intérpretes principales: Loretta Young, Cary Grant, Jackie Kolk y Henry Travers.
Sala: Monumental.
Sello: Artistas Unidos.

"Abnegación".
Dirección: Robert Florey.
Intérpretes principales: Lyle Talbot, Bebe Daniels, Minna Gombell y Mayo Methot.
Sala: Ambassador.
Sello: Warner Bros.

"En busca de la belleza".
Intérpretes principales: Buster Crabbe, Ida Lupino, Robert Armstrong, Toby Wing y James Cleason.
Salas: Renacimiento y Capitol.
Sello: Paramount.

Hay un Fuerte Realismo en el Film "Abnegación"

Bebe Daniels

En "Abnegación", película de la First National que se estrena en el Ambassador, cuando se vea volar un porrón de agua caliente y atravesar la ventana de un hospital haciendo añicos los vidrios, se verá también aparecer por primera vez en la pantalla una figura muy popular para el público norteamericano, la característica Irene Franklin, famosa por su actuación en comedias musicales y en teatros de variedades. Irene causó sensación por la energía con que inició su actuación cinematográfica, en la escena de referencia.

BEBE DANIELS

"Abnegación" encara un aspecto romántico de la vida en los hospitales y está interpretada por un buen conjunto de actores, entre los que descuellan Lyle Talbot, John Hallyday, Sidney Toler, Gordon Westcott y Minna Gombell.

O'Neill e Ibsen Tienen un Mismo Profundo Espíritu de Innovación

(Viene de la página 13)

concentradas a que aquella da nacimiento. La fábula está tratada a la manera desembozada de Maupassant y de Zola.

Las escenas de "Más allá del horizonte" y de "El primer hombre", pintan situaciones psicológicas de seres que sobreponiéndose a la crítica ambiental, y renunciando ora a un quimera, ora a la vocación, todo lo sacrifican en aras de un amor que, a lo largo del tiempo, los vuelve desgraciadísimos.

La obra maestra y acaso más significativa de O'Neill es: "El mono velludo" una tragedia del proletariado. Con genial acierto pinta al obrero como a un individuo que "ha perdido s uarmonía con la naturaleza, y aun no ha allado la armonía con su alma." Yanck, un obrero fuerte y feliz, adquiere conciencia de su miseria al encontrar en su camino a una mujer de la alta clase social. Su partido le rechaza, y esta alma de niño en su desesperación se enjaula con un gorila que acaba matándole. El símbolo es atrevido, y como toda la especulación filosófica de O'Neill, da lugar a infinitas reflexiones.

En "Mourning becomes Electra", remoza el mito heleno de Electra, situando la acción en un estado puritano de la Nueva Inglaterra, y el período norteño de la guerra de secesión. El odio, el incesto, los celos se combinan para darnos una tragedia de las más sombrías.

Conclusiones: La filosofía del autor

La obsesión de huir de las angustias de este mundo, de las hipocresías mantenidas por una sociedad que ya ha perdido también la fe en ellas, de la concupiscencia de la carne y de la avaricia, —es el motivo fundamental que domina a la humanidad creada por O'Neill. Todos los tipos salidos de su fantasía tienen desmedida afición a las aventuras cuya embriaguez les dará la fuerza necesaria para sobrellevar un destino en cuya forjación poco tuvieron que decir.

Alma de marino posee este simbolista: busca en las honduras de los océanos, aún más llenos de enigmas que los verdes prados de la superficie de la tierra, remedios para encalmar su alma, obsedida por una sed insaciable del más allá. Parece que el autor de "Dínamo" tuviera siempre ansias de muerte, tal es su afición por cuanto se le asemeja o se le acerca: el ensueño, la fatalidad, el abandono excesivo a los goces sensuales y la ventura sin solución de continuidad.

Cualquiera fuera el juicio que nos forjemos de este poderoso artista, profundo y original, siempre saldremos gananciosos de haberle leído o de haber presenciado sus obras dramáticas, pues nos ayudará a comprender luminosamente que la felicidad está siempre más allá de las menudas satisfacciones proporcionadas cotidianamente por los sentidos.

Alberto NIN RIAS.

DIENTES FIJOS — Doctor CAPARA — Consultas gratis. LIMA 707, esq. Chile

Veremos una Usina de Enorme Tamaño

En "Oro en el Fondo del Mar"

¡Veinte millones de voltios! Jamás en materia eléctrica se había soñado con una fuerza semejante, pero sin embargo es la que se necesita para la fabricación del oro sintético. Obvia decir que esta cifra realmente fantástica sólo se puede obtener dentro de una usina dotada de los más formidables elementos de la electricidad moderna.

Esta usina, con sus aisladores gigantescos, sus transformadores y electrodos monstruosos, ha sido levantada exclusivamente para la película "Oro en el fondo del mar". La superproducción de la UFA considerada en Europa como uno de los esfuerzos más serios del cinematógrafo.

Y lo más curioso es que dicha usina aparece como levantada en el fondo del mar, única manera de recoger suficiente fuerza hidráulica para la producción de los veinte millones de voltios.

No es una teoría fantástica esta que ofrece "Oro en el fondo del mar". Muy por el contrario, ella viene a mostrarnos sobre bases exactas las últimas investigaciones realizadas por hombres de ciencia reproduciendo al mismo tiempo el sueño secular de convertir el plomo en oro.

¿Qué consecuencia tendría para la humanidad un descubrimiento semejante? He aquí la pregunta que sirve de médula a esta película, que será sin duda uno de los acontecimientos de la presente temporada.

En el papel central de "Oro en el fondo del mar" reaparece la sugestiva actriz de belleza clásica Brigitte Helm, que se consagrara con sus interpretaciones de "La Atlántida" y "Metrópolis".

Estrenarán en Breve "Idolos de la Radio"

Dirigió Morera

En los modernos talleres de la Compañía Argentina de Films Río de la Plata, ha quedado terminado el rodaje de su primera producción nacional "Idolos de la radio" (Broadcasting), una alegre comedia musical de ambiente radiotelefónico, que nuestro público conocerá en los primeros días del mes próximo.

EDUARDO MORERA

"Idolos de la radio" ha sido dirigida por Eduardo Morera, teniendo a su cargo los roles principales destacados artistas del micrófono, entre los que destacaremos los nombres de Ada Falcón, Ignacio Corsini, Tita Merello, Pablo Osvaldo Valle, Francisco Canaro y su orquesta, Don Dean y su jazz, Dora Davis, Tomás Simari, Olinda Bozán, Ito Lusiardo, Trío Gedeón, Antonio Podestá, Los Bohemios, cuarteto vocal Buenos Aires, etc.

Los diálogos de "Idolos de la radio" han sido escritos por Malfatti y de las Llanderas, los divulgados autores de "Los tres berretines" y "Así es la vida".

VIENDO ESTRELLAS por FEG MURRAY

★ ☆ ★ ☆ ★ ☆ ★ ☆ ★ ☆ ★ ☆

Calle Corrientes

Por EDMUNDO GUIBOURG

EDMUNDO GUIBOURG

Líos Poco Edificantes

HASTA ahora no han faltado conflictos en el año teatral, conflictos de la más diversa suerte, que han sido motivo de inquietud para las sociedades profesionales en que se divide la gente de teatro. Hubo la expulsión de un actor de las filas societarias, a causa de su duplicidad frente a los contratos; prodújose una huelga de maquinistas; se consideró indispensable prohibir los vales que ofrecían los espectáculos a mitad de precio. Un autor fué radiado del Círculo por hablar con desdén del bataclán y a un traductor le consintieron el ingreso a duras penas. Abundaron las deserciones en determinados elencos y la falta de orientación llevó al descalabro a compañías que parecían tener la vida asegurada de antemano. Intervino la policía en el asesinato de un improvisado comanditario teatral por mano de su socio, no menos adventicio, y en el tráfico clandestino de estupefacientes en que apareció complicado un empresario. Y últimamente, fué condenado al cierre un teatro, en razón de la reiterada insolvencia de sus arrendatarios y se vió alborotado el cotarro por la cuestión que plantearon a la Asociación de Actores los apuntadores y traspuntes.

Como si todo eso fuera poco, agravado en virtud de la marcha azarosa de la temporada, nuevos conflictos agitan el ambiente, el de la inhibición de una actriz por parte de un empresario y el de la disputa respecto de la explotación de una obra de éxito, entre la empresa de compañía, el autor y los intérpretes.

Una inhibición. En ambos casos todas las partes en litigio tienen un poco de razón que les asiste, pero lo mismo en lo que concierne al director-empresario inhibidor, como en lo tocante a los que riñen por el hueso del Liceo, no puede decirse que atraigan la simpatía sobre sus causas respectivas.

El director-empresario del Odeón, que ha sabido destacarse de pronto por la calidad de sus espectáculos, no debería insistir, a nuestro juicio, en su reclamación contra la joven y talentosa actriz Nedda Francy. Su actitud comporta una venganza tardía. Indiscutiblemente la deserción brusca de esa figura puso en peligro una gira que estaba resuelta, pero aparte de los argumentos particulares que la actriz aduzca al objeto de probar que el contrato estaba caduco y aún suponiendo que esas razones no alcanzasen valor definitivo, la inhibición acordada por la Sociedad de Empresarios surge como una pena desorbitada, tan excesiva como inconsulta. El propio doctor Susini, que es hombre de criterio, debe pensar que sus planes de director se han visto afectados por la falta de continuidad, en el sentido de que algunos intérpretes por él contratados han tenido que alternar en géneros muy distintos, de la opereta al drama y la comedia, y ahora mismo, su compañía debutaba con una pieza policial, después de ensayar "Romeo y Julieta" y al tiempo que se anunciaban los ensayos de una espectacular opereta. No se le puede objetar, por supuesto, al director-empresario, el derecho a la variación constante, pero hay que comprender el desconcierto que ello produce en el ánimo de los actores que dependen de tal director. Por lo demás, es evidente que semejante sistema obliga a contratos circunstanciales y así ha sido dado asistir a la ida y venida de figuras en el Odeón.

Exceso de éxito. El asunto del Liceo resulta mucho más complicado y allí es más difícil que intervenga la buena voluntad, aunque están iniciadas gestiones conciliadoras. Si se prosigue en el tren de obcecación actual, el lío se convertirá en un nudo gordiano. La moraleja es que en el teatro divide mucho más el éxito que el fracaso. Un popular actor que no queremos nombrar, decía, comentando el caso, que esta disputa de aspectos tan absurdos era tentar el diablo, porque significaba jugar con el favor del público. El autor de "La virgencita de madera" ha cometido el error de extender una exclusiva incondicional, si bien lo hizo en el ánimo de asegurar la temporada. La empresa de compañía exhibe ese documento categórico, que ante los tribunales tiene fuerza legal. Lo que no tiene vuelta de hojas. Falta saber, sin embargo, hasta dónde puede ceder un autor los derechos a la explotación de su comedia, puesto que las agrupaciones gremiales no consienten, en principio, que un autor se desprenda de su obra, y hasta dónde puede llegar su contralor una vez acordada la exclusiva. No es eso sólo lo que está en debate, ya que también se hallan en juego los derechos de los intérpretes que colaboran en el éxito y la condición de socios en el negocio de quienes, siendo intérpretes, tienen además de sueldo un porcentaje sobre los beneficios, pero es menester decir que todo esto ha sido formulado sin limpieza y que la disputa se empequeñece en la mezquindad de los móviles.

Gabriela Moner Dará un Concierto Vocal

La soprano Gabriela Moner, artista ventajosamente conocida en nuestros círculos musicales, dará el jueves próximo, a las 16 horas, en la sala de la Biblioteca Nacional de Mujeres, Charcas 1155, un concierto vocal.

El programa respectivo incluye numerosas páginas de indudable responsabilidad.

Preparan los Próximos Estrenos en el Ateneo

El conjunto nacional de comedias que encabeza Paulina Singerman, elenco que a partir de ayer, inició en el Ateneo una semana de funciones eminentemente populares, ha comenzado a preparar su próximo estreno.

Consistirá éste en la obra de Mauricio Rostand, "El hombre que yo maté", traducida por Carlos S. Dumel y Camilo Darthés.

Un "Film Escénico" y Una Revista Serán las Novedades de la Velada de Hoy

Bonafé Habla de las Modalidades de los Públicos

Un Estreno en Madrid Supone una Lucha, Aquí no, Pero si la obra no Gusta la Gente no Vuelve

EN un intervalo de la obra "¿Qué da usted por el conde?", que actualmente representa en el Mayo la compañía de Juan Bonafé, se nos ocurrió, charlando con el popular actor cómico, formularle las preguntas, que luego, en razón del interés que emana de sus respuestas, se transformaron en el reportaje que ofrecemos a la curiosidad de nuestros lectores.

En España hay crisis de teatro cómico

—¿Cuál es, a su juicio, la actual situación del teatro cómico español? —interrogamos, como al descuido al celebrado actor.

—Difícil es la respuesta, nos contesta. En realidad, salvo unos pocos autores jóvenes llenos de interés, como Serrano Anguita, Quintero y Guillén, Lucio y Capella, el repertorio cómico español sigue siendo mantenido por los Benavente, los Arniches, los Paso y Abati, los Muñoz Seca y los hermanos Alvarez Quintero. Es decir, por quienes vienen manteniéndolo desde hace treinta años, o más.

Crisis de producción

—¿Hay, en verdad, crisis de producción teatral en España?

—Sin duda alguna. Es indudable que las actuales condiciones de vida no son las más favorables para el florecimiento del género. En España, como en todas partes, prima una preocupación: el dinero. Y esta preocupación parece que no dejara momento de pensar en otras cosas. Por otra parte, justo es reconocer que, para abastecer a catorce o más compañías del género que actúan en la península, no bastarían todos los autores festivos del mundo.

La mejor época del teatro cómico español

—¿Cuál fué la mejor época del teatro cómico español?

—Van ustedes a decir que repito aquello de que "todo tiempo pasado fué mejor". Pero no importa. Para mí, fué ya la dicha, de Arniches, de los hermanos Alvarez Quintero, de Paso y Abati, de Muñoz Seca. Perdió su brillo máximo hace diez años, más duró ininterrumpidamente, magníficamente, unos cuatro lustros. Fueron, poco más o menos, los que trabajé con mi inolvidable compañera de escena, Irene Alba, la extraordinaria actriz. Veintidós años trabajamos juntos, y durante ellos estrenamos lo mejor del actual repertorio: "Los caciques", "El rayo", "Los chatos", "La venganza de don Mendo". ¡Qué sé yo! Todo lo que después se representó centenares de veces y que sigue recordándose con extraordinario éxito.

El público madrileño y el porteño

—¿Qué diferencia nota usted entre el público madrileño y el nuestro?

—Enorme. El madrileño es apasionado, vehemente. Una noche de estreno es Madrid, es noche de lucha. De silbidos o de aplausos. A veces ambas cosas a la vez. El porteño, en cambio, es cortés, amable, prudente, circunspecto. Pero cuando una pieza no le agrada, no vuelve. Como expresa el dicho: "Las mata, callando".

Lo eterno

—¿En qué situación se encuentra actualmente el cómico español?

—Mala, muy mala. Hace poco había más de cuatro mil sin trabajo. Y es que son muchos, demasiados. Hay quien mucho ganaría dedicándose a otras actividades, y sin embargo, persiste. Además, ya lo sabe usted, a quién los periódicos los aplauden dos o tres interpretaciones ya se sienten primeros actores y forman compañía. Y ya no hay quien los apee del puesto. Lo de siempre.

El teatro, ciencia incierta

—Y después de todo, añade Bonafé, ¿quién puede pronosticar nada en cuestiones teatrales? Acabo de recibir carta de José de Lucio. En ella me dice la relativa buena marcha de algunas temporadas veraniegas. Una, la que Lupe Rivas Cacho realiza en el Astoria, se perfila como un suceso. Y me habla de reprises que ahora, en pleno verano, están dando mejores entradas que en el invierno cuando fueron estrenadas. Tanto que dice: "a ver si terminamos por que la mejor temporada en Madrid es la de verano". En cuestiones de teatro, amigo mío, nadie sabe nada.

Los proyectos de Bonafé

—Y de sus proyectos ¿qué nos puede decir usted?

—Poca cosa. Permaneceremos en ésta hasta los primeros días de noviembre, siempre que el público no disponga otra cosa. Luego nos trasladaremos a Chile y Perú. Después, puede que sigamos por el Pacífico. Luego a España, donde están la familia, los amigos íntimos, de la infancia, los recuerdos.

FESTEJADO INTERPRETE

JUAN BONAFE tal como se presenta encarnando el personaje protagonista de la obra de Antonio Paso y Emilio Sáenz "¿Qué dá Vd. por el conde?", que el conjunto encabezado por este actor viene representando con éxito en el popular teatro Mayo.

UN GESTO característico del gran actor español.

Finaliza la Temporada de E. Leslie en el T. Casino

Toca a su término la temporada que en el Casino desarrolla la Compañía Internacional de Revistas que dirige el bailarín Earl Leslie. Y no por que el interés del público por sus espectáculos haya amenguado en los más mínimo sino para dar lugar al debut de la compañía de los hermanos Calegari, que actualmente se encuentra en viaje para esta capital.

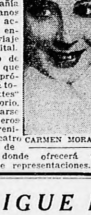

CARMEN MORALES

El conjunto de Earle Leslie, que en la semana próxima reprisará todas las "revuettes" de su repertorio, debe presentarse en los primeros días del mes venidero en el teatro 18 de Julio, de Montevideo, donde ofrecerá una corta serie de representaciones.

El Buenos Aires y el Porteño Estrenan

SOLAMENTE dos novedades se registrarán hoy en los escenarios céntricos: una comedia musical y una revista.

BUENOS AIRES. — En función vespertina y segunda de la noche, la compañía de Revistas Porteñas que dirige León Alberti, estrenará hoy el film escénico "La calle 125", original del mencionado autor en colaboración con Manuel Sofovich y el maestro Egidio Pittaluga. La obra se desarrolla en Harlem, el barrio de los negros neoyorquinos y con ella debutará la cancionista cubana Rita Montaner.

PORTEÑO. — En la tercera sección de la velada que hoy ofrece en este teatro la Compañía Argentina de Revistas, se estrenará una producción de dicha índole, titulada "La gran revista de bienvenida", con música original y arreglada por Molina Fredes. Con esta obra debutará la cantante de color Mica Mendoza y sus negros cubanos y la joven vedette Teresita Padró.

Una Función de Beneficio Habrá en el Teatro Smart

A beneficio de la caja social del Club de Artistas de Varietés, recientemente constituído se realizará el viernes próximo en el Smart, una función extraordinaria en la cual, además de participar la compañía de revistas Casino de París, intervendrán no menos de treinta números seleccionados entre los que mayor aceptación tienen en los teatros de la capital

JULITA RAMIREZ

Hasta el presente han comprometido su asistencia Lito Cerutti, Guillermo Casali, Las Africanitas, La Goletera Landón, sus enanos Rubens, Pepe Duarte, G. Fuentes, Belvedere, Dos Santos Agudiez, Los Capri Lacroix y las hermanas Celindas

Por otra parte, la compañía del Smart sigue ensayando, cuidadosamente la nueva revista que en breve será estrenada: "Toros en el Smart", en la cual actuarán de "matadores" Marcelo Ruggero, Ruggerito II y Héctor Quintanilla, "El Nene Bonito".

Dará un Recital el Bajo Felipe Romito, Mañana

El celebrado bajo argentino Felipe Romito, que tan destacada actuación ha tenido este año en el Colón, dará mañana, a las 18 horas, en el salón dorado del nombrado teatro, un concierto, en el cual, acompañado por el pianista Rafael González, interpretará el programa que transcribimos a continuación:

FELIPE ROMITO

"Bodas de Fígaro", Mozart; "In questa tomba", Beethoven; trozos de "Boris Godunoff", Moussorgsky; "La vague et la cloche", Duparc; "Romance", Debussy; "Nebbie", Respighi; "Berceuse", Grieg; "El paño moruno", Falla; "Inzer Rebeniú", Algari; "El poeta niño", Mussné, y "Tres canciones indias del Brasil", Villa-Lobos.

"Il Trovatore" se Cantó Anoche en el T. Marconi

Para presentación de la soprano Rosa Pugliese, la compañía lírica italiana que dirige el maestro Emilio Capizzano, representó anoche en le teatro Marconi, la popular ópera de Verdi, "Il trovatore". María Luisa Lampaggi, Isabel Monreal, Héctor Miravalle, Ricardo Domínguez y Augusto Guasqui tendrán a su cargo los principales personajes restantes de esta obra que fué muy aplaudida.

Hoy el conjunto ofrecerá "Aída", de Verdi y para fecha próxima, se prepara "Madame Butterfly", de Puccini.

Trátase de Transformar la A. de Actores en Sociedad Mutual

* Gremio y mutualidad
* Firmaron ya
* Sin acompañantes
* Las obras
* Para el verano
* Explicará
* Debe probar
* "Wunder Bar"
* ¡A comer!

Una importante proposición de reforma de estatutos se llevará a cabo en la próxima asamblea que realizarán los actores el 27 del corriente. Según ella, la actual Asociación de Actores quedará como simple sociedad mutualista y a este efecto agrupará en su seno a traspuntes, apuntadores y obreros del teatro que como se sabe tienen constituídas sus respectivas organizaciones gremiales. En cuanto a los actores, que también formarán en la misma sociedad transformada así en mutualista, deberán constituir otra organización puramente gremial cuya denominación y estatutos se determinarán si cuaja la reforma que se proyecta. De este proyecto, de reciente gestación y sus posibilidades de realización informaremos a medida que vaya tomando cuerpo la idea.

Firmaron en el Fémina.—

El futuro destino del Fémina dió que hablar estos días. Los señores Gazzolo, estaban dispuestos a transformarlo en cualquier cosa, con tal de quebrar la mala racha teatral que al parecer se había apoderado de sus cuatro paredes. Pero he aquí que ayer, llegó la persona esperada: el señor Vicente G. Retta que, como informamos era quien tenía mayores probabilidades de estampar la firma al pie del contrato.

Va solo.—

V. G. RETTA

Después de la temporada del Astral, cuando se habla de las actividades del autor Vicente G. Retta como empresario, se le asocia involuntariamente al conocido ex empresario del Nacional. Sin embargo, esta vez el señor Retta intentará una acción por su cuenta ya que las respectivas partes del binomio se transformaron en unidades después de la tentativa en el cine de la calle Corrientes, temporariamente transformado en teatro.

Las piezas.—

Cuenta Retta con varias producciones para dar comienzo a los espectáculos, pero el número fuerte será, seguramente, "La fiesta de la Madonna Negra", pieza de Florencio Chiarello cuyo destino parece estar directamente ligado al de la sala de la calle Paraná, ya que todas las temporadas que allí se proyectan son sobre la base de esa producción. No sería difícil, tampoco que se pensara en alguna producción de Vacarezza, pues el festejado autor de "El conventillo de la Paloma" estaría preparando con fe una nueva obra.

Teatro de Verano.—

En cuanto a Carcavallo, cuya actividad no decrece aunque mantiene silencio oportuno, se da ya como cosa resuelta que realizará durante el verano una temporada de teatro popular en el terreno sito en Corrientes entre Uruguay y Paraná. Ya están, al parecer, echadas las bases para levantar un cómodo local adecuado para estas representaciones.

Hickens y su obra.—

En la misma situación que los hermanos Ratti, cuya palabra por intermedio de César dimos ayer a nuestros lectores, se encuentra el autor de la pieza en el cartel del Liceo. Porque Ricardo Hicken, hasta el momento, no nos ha dicho cuál es su posición en la emergencia. Estaba dispuesto a hacerlo por medio de una carta que explicara con claridad su punto de vista, pero gestores oficiosos y amigables componedores han intercedido ante él para que haciendo un compás de espera demore cualquier actitud hasta tanto se traten de poner de acuerdo las partes, encarrilando este lío que "La virgencita de madera" pese a sus facultades no pudo evitar aún en pleno éxito.

Sin novedades.—

Ninguna novedad se ha producido en el entredicho suscitado entre la actriz Nedda Francy y el empresario del Teatro Odeón, Enrique T. Susini. En la reunión realizada anoche por la Asociación de Actores, se resolvió enviar al señor Susini una comunicación según la cual corre a cargo del mencionado empresario la prueba de que la actriz Nedda Francy percibió los haberes estipulados en el contrato.

Y va de pucheros.—

CARMEN LAMAS

Los muchachos del Cómico piensan festejar como Dios manda las cien representaciones consecutivas de la exitosa pieza "Café Concierto 1900". Por ello es que ya se ha dispuesto que el lunes, magna fecha, las huestes de Pelay y Salinas se congreguen en el escenario para hacer los honores al pucherete criollo. Hora: después de los espectáculos.

"Wunder Bar".—

Confirmóse la noticia que adelantamos: Discepolín irá a la Opera donde hará su festejada interpretación de Mr. Wunder, en "Wunder Bar". Llevará a casi todo el elenco que lo acompañó en la temporada anterior y posteriormente se embarcará para el viejo mundo y Estados Unidos.

Los Apuntadores Convocan a Asamblea

El viernes próximo, después de finalizados los habituales espectáculos, la agrupación de Apuntadores de Teatro, realizará en el café La Rural, una asamblea general extraordinaria a fin de tratar la siguiente orden del día:

Informe de la C. D. sobre el estado de sus diversas gestiones.

PIORREA ALVEOLAR
Dr. PACHANO — Especialista
Curación radical
DIAZ VELEZ 4313 U. T. 60 - 0787

A PRECIOS POPULARES. SIGUE RERESENTANDOSE EN EL TEATRO ARGENTINO
"CRIMEN y CASTIGO" LA OBRA QUE EL PUBLICO APLAUDE TODOS LOS DIAS
ULTIMAS REPRESENTACIONES $ 1.00 PLATEA
EN BREVE ESTRENO "ROMA" del glorioso escritor ENRIQUE R. LARRETA

ESPECTACULOS: ☆ TEATROS ☆ VARIEDADES ☆ CINEMATOGRAFOS

Teatros

COLON

TEMPORADA DE 1934. — HOY MIERCOLES, a las 18 horas, 37a. función extraordinaria. (Vespertina). Gran espectáculo popularísimo de bailes. THAMAR, ballet sobre una poesía de Lermontoff. Música de Balakireff. Coreografía de Boris Romanoff. Decorado de Rodolfo Franco. EL AMOR BRUJO, música de M. de Falla. Coreografía de Boris Romanoff. Canciones interpretadas por Emma Brizzio. Decorados y trajes de Rodolfo Franco. Intérpretes principales, primeras bailarinas: Leticia de la Vega, Dora Del Grande. Bailarinas solistas: Blanca Zirmaya, Gema G. Castillo, Rosa Del Grande, Lydia Galleani, Mercedes Quintana, Angeles Ruanova. Bailarines: Michel Borovsky, Boris Romanoff, Francisco Gago. Cuerpo de baile. Director de orquesta: Juan José Castro.

Precios de las localidades: Palcos bajos y balcón con 4 entr., $ 10; íd. altos y baignoire con 4 entr., 8; íd. cazuela con 4 entr., 6; íd. galería con 4 entr., 3; PLATEA, 2; cazuela: cazuela 1a. y 2a. filas, 1.50; íd. 3a. fila, 1; tertulias altas 1a. fila, 1.50; íd. 2a. y 3a. filas, 1; galería alta, 0.80; delantera de paraíso, 0.60; entrada a palco, 1; íd. a cazuela y tertulia alta, 0.80; íd. a paraíso, 0.50.

Las localidades para esta función están en venta desde ayer martes, a las 10 horas.

MAÑANA JUEVES, a las 18 horas: Gran recital de canto en el Salón Dorado, por Felipe Romito. Al piano Rafael González. Programa: Nozze di Figaro, Mozart; In questa tomba, Beethoven; Boris Godunoff, Mussorgsky; La vague et la cloche, Duparc; Romance, Debussy; Berceuse, Grieg; El paño moruno, Falla; Inzer Rébeniu, Algazi; Nebbie, Respighi; El poeta niño, Munne; Canciones indias del Brasil, Villa-Lobos.

Entrada con asiento, $ 3. Están en venta desde hoy miércoles, en la boletería del teatro.

APOLO

Corrientes 1386. U. T. (38) Mayo 3938. García León-Perales. — A las 18, sin igual éxito: SOL Y SOMBRA. A las 22, el más auténtico éxito de la temporada: SOL Y SOMBRA. Todos los días el definitivo y rotundo éxito: SOL Y SOMBRA. Platea, $ 1.50.

ARGENTINO

Bmé. Mitre 1448. U. T. (38) Mayo 1658. Cía. de teatro moderno, E. Gustavino. Primer actor O. Cavigia. — Hoy, a las 18.15 y 22.15, grandioso éxito de la espectacular obra en tres actos y 20 cuadros de F. Dostoiewsky vertida al castellano por Suero y Gianelli: CRIMEN Y CASTIGO, la obra para todos los públicos. Ultimas representaciones a precios popularísimos. Plt. $ 1.

AVENIDA

Av. de Mayo 1222. U. T. (38), Mayo 2299. Cía. Redondo-León. — A las 15 y 22, notable éxito cómico: LA LUZ. Platea, $ 2. El viernes, estreno en este teatro: EL ABUELO CURRO, gran interpretación.

BUENOS AIRES

Cangallo 1065. U. T. (35) Libertad 3942. Cía. de revistas porteñas. Primera figura, Rosita Contreras y Rita Montaner. — Hoy, a las 18.30, debut de la estrella cubana Rita Montaner, con el estreno del film escénico basado en el barrio de los Negros de Harlem, New York, de Alberti y Sofovich, música de Egidio Pattaluga, titulado LA CALLE 125. A las 22: COPACABANA y a las 23.30: LA CALLE 125. Platea, todas las filas, $ 1.20.

BATACLAN

25 de Mayo 464. U. T. (31), Retiro 2177. Films realistas y varietés picarescos. — Hoy, estreno: LAS ORGIAS DE MESALINA. Exito de Bella Violeta, F. Bulnes, M. de los Andes, Kid Karol, Lilianne, etc. Entrada, $ 1.

CASINO

Maipú 336. U. T. (31), Retiro 3500. Gran compañía internacional de Revistas de Music-Hall. Dirección Earl Leslie. — Hoy, a las 18.45: LE SOURIRE DE PARIS. Platea, $ 1.50. A las 21.45: VIVE LE NU; a las 23.15: LE SOURIRE DE PARIS. Platea $ 2. Entr. general, $ 1 por sección.

COMEDIA

C. Pellegrini 248. U. T. (35) Libertad 0226. EVA FRANCO. — Hoy, a las 18.15: LAS DE CAIN. Noche solamente, a las 22.15: 85a. repres.: EN TU VIDA ESTOY YO. Ultimos días. Platea, $ 1.50.

COMICO

Corrientes 1280. U. T. (35), Libertad 2108. Cía. Arg. de grandes espectáculos. Dirección Ivo Pelay. — Hoy, a las 16.30, 18.30 y 22.15, el grandioso éxito de la interesante pieza de evocación porteña: "CAFE CONCIERTO 1900" que hoy llega a las 88 representaciones. Platea función completa, $ 1.50.

CORRIENTES

Corrientes 1530. U. T. (38) Mayo 6478. Hoy, noche solamente. A las 22: Festival organizado por el Círculo Médico Argentino y Centro Estudiantes de Medicina de Buenos Aires. Mañana, a las 17.15: PIRINCHO. A las 22: LA DIVISA PUNZO, de Groussac, por la Cía. Camila Quiroga.

FENIX

Rivadavia 7802. U. T. (67) Floresta 9520. Cía. Cicarelli-Pomar-Charmiello. — Hoy, a las 18.30 y 22.15: HARAGAN. 21.10: LES LLEGO SU SAN MARTIN. 23.20: LOS MUCHACHOS SALIERON BUENOS. Platea, 0.50.

LICEO

Rivadavia y Paraná. U. T. (38), Mayo 4291. Hoy, a las 18.15 y 22.15. La Cía. CESAR y PEPE RATTI. Constituye la mayor atracción cómica del año: LA VIRGENCITA DE MADERO, que lleva 360 representaciones y batirá el record de carcajadas. Platea, $ 1.50.

MARAVILLAS

Victoria y S. José. U. T. (37), Rivad. 6510. Hoy, a las 18.15 y 22.15. Cía. Alegría Enhart en la 95 y 96 represent. de la revista taurina SEDA Y ORO, realiza ante el asombro del espectador, la lidia de un novillo bravo en la plaza de toros puesta en escena. Platea, $ 2.—

MARCONI

Rivadavia 2330. U. T. (47), Cuyo 0116. Cía. lírica italiana. Mtro. Capizzano. — Hoy, descanso. Mañana: LA TRAVIATA. Protag. Thea Vitulli, con A. Salvarezza, E. Dodds, Casoni, Antonielli, Monreal.

MAYO

Av. Mayo 1099. U. T. (37), Rivadavia 3680. Nueva Cía. Juan Bonafé. — Precios populares. Hasta fin de mes, $ 1, función completa. — Hoy, a las 18.30 y 22.15, éxito cómico: ¿QUE DA USTED POR EL CONDE?, $ 1. Sábado: EL INFIERNO.

NACIONAL

Corrientes 954. U. T. (35), Libertad 0816. Compañía MUIÑO-ALIPPI. — Hoy a las 18.15 y 22.15: ASI ES LA VIDA. Función completa, $ 1.50. Con motivo de las 438 representaciones obsequiamos un auto Fiat y un juego de comedor.

ODEON

Esmeralda 367. U. T. (31), Retiro 3633. Hoy, a las 18, último concierto y despedida del eminente guitarrista ANDRES SEGOVIA. Platea, $ 5. Paraíso, $ 1. En breve, la sensacional opereta BAILE EN EL SAVOY, con Florencio Parravicini.

PORTEÑO

Corrientes 846. U. T. (35), Libertad 1620. Hoy, gran éxito de la gran compañía de revistas dirigida por Manuel Romero. — A las 18.30 y 22.20 (90 rep. del maravilloso éxito del año: ¡CONTRA PARIS, AHI VA EL RESTO. A las 23.30, gran estreno: LA GRAN REVISTA DE BIENVENIDA, con la presentación de Mica Mendoza, célebre artista cubana de color. Platea, $ 1.50.

SAN MARTIN

Esmeralda 255. U. T. (38) Mayo 0381. Cía. LUIS ARATA. — Hoy, a las 18.15 y 22.20, gran éxito: UN HOMBRE A LA ANTIGUA, adaptación de A. Berruti. Platea, $ 1.50. Ultimas funciones de la Cía. Arata.

SMART

Corrientes 1283. U. T. (35) Libertad 2592. Revistas Casino de París. — Hoy, a las 17.40 y 22.10: HORAS DE PLACER; 18.40 y 23.30: RUGGERO, VIEJO Y PELUDO, LLEGA AL TEMPLO DEL DESNUDO. Veo el desopilante "sketch": RUGGERO HINCHA DE BOCA. Platea, $ 1 por secc.

Variedades

"Casanova"

MAIPU 820

TODAS LAS NOCHES: Formidable programa artístico por grandes figuras de Music-Hall. El formidable **Trío Dorvils** (único en el mundo). **Lydia Sister.** El zapateador **Bert Faye** y el extraordinario **Shanley Ballet.**

LUNA PARK

CORRIENTES 99. U. T. (31), Retiro 1990. El jueves 20 del corrte., grandes asaltos de Catch as Catch can (o Agárrese como pueda), con el siguiente programa: Carlos Strinsari vs. José Varga; Pedro Bazil vs. Martín Zikoff; Andrés Castaño vs. Jack Russell, a precios populares. Popular, $ 1. Oficial, $ 2. Pullman, $ 2.50. Platea, $ 3. Ring Side, $ 4. Ring Side Preferido, $ 5.—

SALON LAVALLE. — Lavalle 98. — Jueves, de 21 a 1 horas, gran soirée organizado por el Centro Eslava. Orquesta típica Los Porteños. Jazz Lydon. Chansonnier Roy. Señoras y señoritas, entrada y rifa gratis. Caballeros, $ 1 y rifa gratis.

Cinematógrafos

ALVEAR

Esmeralda 320. — De 13 a 24: SMOKY, la película para niños y mayores; MANOS A LA OBRA, Laurel-Hardy; SOLDADITOS DE PLOMO; AL PIE DE LA LETRA. Dib. $ 0.60.

AMBASSADOR

Lavalle 777. U. T. (31), Retiro 0700 y 0777. Siempre pullman continuado, $ 1.50. Hoy, a 13.30 y 20.30: MANDALAY, p. Kay Francis; 14.40, 17.30 y 21.50, una exquisita opereta: UNA CANCION, UN BESO Y... ELLA, p. M. Eggerth y G. Frohlich. A las 16: Dibujo y noticiario, 16.20, 18.50 y 23.20: ABNEGACION, p. B. Daniels y L. Talbot. Nota: A las 17.30 gran sección vermouth (doble), con los dos estrenos.

AMERICA

Av. América 2168. U. T. (51), Urquiza 1177. Hoy: VAMPIRESAS 1933, p. J. Blondell; 20.000 AÑOS EN SING SING, p. S. Tracy. UNA AVENTURA SINGULAR, p. D. Fairbanks. Secc. cómicas sonoras.

AMERICAN PALACE

Córdoba y Callao. U. T. (44), Juncal 0494. Hoy, a las 21: Variedades; 17.10 y 21.30: DONDE LOS PECADORES SE ENCUENTRAN, p. J. Parker y L. Stone; 18.40 y 23: CAPRICHO IMPERIAL, p. M. Dietrich. Mañana: "Una fiesta en Hollywood" y "La Pasión del Dinero".

ASTOR

Corrientes 748. U. T. (31), Retiro 6541. Hoy, a las 18.15 y 23.15 estreno: POIL DE CAROTTE, p. R. Lynen; 17.30 y 22, Cómicas; 16 y 21: TEODORO Y CIA, p. Raimu. Pullman, $ 1.50.

BROADWAY

Corrientes 1155. U. T. (35), Libertad 2345. Continuado de 14.30 a 20. Completa a las 21. A las 14.30 y 21: Cómicas; 17.40 y 22: Noticiarios y Actualidades argentinas; 18 y 22.20, Thelma Todd, en: HECHA EN HOLLYWOOD; 18.30 y 22.45, éxito: Ken Hamilton y sus Band Boys; 16, 18.45 y 23: Otto Kruger, Una Merkel y Ben Lyon, en la brillante comedia: MUJERES EN SU VIDA. Plat. $ 2; pull. $ 1.50.

CARLOS PELLEGRINI

Gaona 1352. U. T. (59), Paternal 1607. Hoy, a las 14 y 20.45, la fiesta de la risa: Dibujos, sinfonías tontas y cómicas sonoras, de Carlitos Chaplin, Laurel-Hardy y la Pandilla; EL JINETE AUDAZ, cow boy; LOS TRES CHANCHITOS y su continuación, EL LOBO FEROZ; UN PAR DE TIOS, Baby le Roy; LA VIDA PRIVADA DE OLIVER VII, p. Stan Laurel y O. Hardy. T. o N. $ 0.30.

CAPITOL

Santa Fe 1848. U. T. (44), Juncal 1272. Hoy, estreno Paramount, 18.50 y 23.10: EN BUSCA DE LA BELLEZA, la obra más grandiosa presentada hasta la fecha; 17.30 y 21.45: EL MODO DE AMAR, p. M. Chevalier; 17.15 y 21.30: Variedades. Platea, tarde o noche, $ 2.—

CINE CABILDO

Cabildo 2347. U. T. (73), Pampa 3852. Compl. 0.60. LO QUE SUCEDIO AQUELLA NOCHE, p. C. Gable y Colbert. NO MAS ORQUIDEAS, p. C. Lombard; LA DAMA DEL AVION y Dibujos.

CINE TEATRO SOLIS

B. Irigoyen 1433. U. T. (23), B. Orden 2721. Hoy, gran programa: Dibujos y variedades sonoras; GRANADEROS DEL AMOR (hablada en castellano), p. R. Roulien y C. Montenegro; CABALGATA, p. D. Winyard y C. Brook y SOMBRAS DE GLORIA (en castellano).

COLISEO PALERMO

Serrano 2437. U. T. (71), Palermo 1720. Hoy, 18.30 y 23.15: LA CASA DE LA CALLE 56, p. K. Francis y R. Cortes; 17.15 y 22: HEMBRA, p. R. Chatterton; 15.50 y 20.40: OSTENTACION, p. B. Daniels; 15.30: Secc. cómicas. Matinée, 14.30 con UN IDILIO DE LAGRIMAS. Completa. Tarde y noche, 0.40.

2o. COLISEO

B. d. Irigoyen 500. U. T. (38), Mayo 2127. Hoy, t. y n. programa monstruo. Tres superproduc. extraord. Cómica; ¿Y AHORA, QUE?, p. M. Sullavan y D. Montgomery. TARZAN Y SU COMPAÑERA, p. J. Weissmuller y M. O'Sullivan. LA CASA DE LOS ROTHSCHILD, p. G. Arlis, B. Karloff y L. Young; el film más espectacular.

COLONIAL (Avellaneda)

Av. Mitre 141. U. T. (22) Avellaneda 7097. Hoy, gran día popular. EL CANTAR DE LOS CANTARES, p. M. Dietrich; NOCHE TRAS NOCHE, p. G. Rapt y C. Cummings; EL CRIMEN DEL SIGLO, p. J. Hersoltr.

EDEN PALACE

Baunes 2506. U. T. (51), Urquiza 2135. Hoy: EL HOMBRE INVISIBLE, p. C. Rains; LAS MUJERES DEBEN AMAR, por N. Hamilton; SU PRIMER AMOR, por S. Summerville. Secc. cóm. sonoras.

ELECTRA Palace, V. López

Hoy, espectáculo variado. Films sonoros y parlantes. Dibujos. Cómicas. Actualidades.

ELECTRIC

Lavalle 836. — De 13 a 24: CAMBIO DE CORAZONES; TU VIDA ES MIA; CUANDO NUEVA YORK DUERME. Platea, $ 1.

EMPIRE

Corrientes 699. U. T. (31), Retiro 3130. Hoy: UNA NOCHE EN EL PARAISO, por Anny Ondra; EL DANUBIO AZUL, p. J. Schildkraut; NO SEAS CELOSA, por Carmen Boni y A. Roanne.

ESTRELLA

Cabildo 3948. U. T. (70), Núñez 8189. Hoy, T. y N. 0.50. A las 16 y 20.50: SU ULTIMA PELEA, p. D. Fairbanks (h.); 17 y 22: SOY UN FUGITIVO, el gran éxito de Paul Muni, 18.20 y 23, estreno soberbio: HEMBRA, p. R. Chatterton.

FLORIDA

Galería Güemes (subsuelo) — Films realistas y varietés frívolos. — Hoy, estreno: NOCHE DE AMANTES. Exito de la Vedette de Fuego Lolita Cortez; M. Collado, D. Verdi, N. del Río, etc. Entrada, $ 1.

GAONA

Gaona 3263. U. T. (59), Paternal 2551. Hoy, a las 14.30 y 21: LA CONFIDENTE, p. Claudette Colbert; LA COSA ES SERIA; ESPERAME; MELODIA DE ARRABAL, (Los 3 películas p. Carlos Gardel).

GAUMONT

Rivadavia 1635. U. T. (38), Mayo 1873. Hoy: ALOHA; CUANDO AMA UN VALIENTE; TU PECADO ES EL MIO. $ 1.

GENERAL BELGRANO

Cabildo 2165 — Hoy, a las 16.30 y 21: Cómicas; Ann Harding en DIVINA; J. Barrymore y C. Lombard en: LA COMEDIA DE LA VIDA. $ 0.80. Mañana: LA PASION DEL DINERO y EL SECRETO DE UNA NOCHE.

GENERAL MITRE

Bmé. Mitre 1322. U. T. (38), Mayo 5591. Hoy. F. completa, 0.40. RARO INTERLUDIO, p. N. Shearer y C. Gable; AMARGA FELICIDAD, p. A. Neagles; Y... EL DIABLO PAGA, p. R. Colman y L. Young.

GRAL. ROCA (Avellaneda)

Pavón 96. U. T. (22), Avellaneda 7928. Hoy, un programa extraordinario. S. O. S. ICEBERG, p. R. La Roque; LAS MUJERES DEBEN AMAR, p. N. Hamilton; NAGANA, p. T. Byull.

GLORIA

Av. de Mayo 1225. U. T. (38) Mayo 6966. Hoy: LA FLOTA SUICIDA; QUE NO LO SEPA MI MUJER; estreno: ESCANDALOS DE GEORGE WHITE (un gran film musical. Mañana: GOLPES DE AZAR y DESLICES, p. Norma Shearer.

GRAN CINE CECIL

Defensa 845. U. T. (33) Avenida 7613. Hoy, popular. "Día Español". SU ULTIMA NOCHE, p. E. Vilches; YO, TU Y ELLA, p. Catalina Bárcena; CALLE DE BUENOS AIRES p. M. Sofici. Matinée desde las 14.

GRAN CINE FLORIDA

Florida 271. U. T. (33), Avenida 6133. Completa. UN PESO. Continuado de 13 a 20. Noche función completa. Hoy, extraordinario estreno exclusivo: PRINCESA POR UN MES, con Sylvia Sidney y Cary Grant; NIEBLA, p. Mary Brian y Reginald Denny. AMO A ESTE HOMBRE, con Nancy Carroll y Edmundo Love. Dibujos y Variedades.

GRAN CINE IDEAL

Suipacha 378 — Hoy, a las 18.50 y 23.20, la notable primicia Columbia Pictures: LO QUE LOS DIOSES DESTRUYEN p. W. Connolly, D. Kenyon y R. Young; 16, 18, 21 y 22.30: Secc. de variedades estrenos; 16.40 y 21.15: LA GATA INFERNAL, con la nueva estrella Ann Sothern. Platea, $ 2.— Viernes, la exclusividad R. K. O.: EL CAUTIVO DEL DESEO (Of human bondage), p. Leslie Howard, Bette Davis y Francis Dee.

GRAN CINE SUIPACHA

Suipacha 442. U. T. (35), Libertad 1195. Hoy, a las 18.45 y 23.10, el éxito del año: EL CRIMEN DEL VANIDADES. Brillante comedia musical, p. Carl Brisson, Kitty Carlisle, Víctor McLaglen y Jack Oakie; 16.10, 17.50 y 22.20: Variedades; 16.30 y 21: MALA A PESAR SUYO. Platea, t. o n. $ 2.

GRAND SPLENDID

Santa Fe 1860. — Hoy, a las 17.30 y 21.30: Sec. Maravillas; 18.40 y 22.40: Actualidades y éxito de LA PASION DEL DINERO. Platea, $ 2.— Viernes: EL CAUTIVO DEL DESEO.

GUEMES

M. de Oca 972. U. T. (21) Barracas 4072. Hoy: Día popular. ARRABAL, p. Wallace Beery y J. Cooper; HOOPLA, p. Clara Bow. Mañana: Debut del conjunto humorístico "Los Bohemios".

HINDU

Lavalle 842. U. T. (35), Libertad 1114. Hoy, dos grand. estr. 16, 18.45 y 23.15: UN CAPITAN DE COSACOS, p. J. Mojica y R. Moreno; 14.30, 17.15 y 21.45: LAGRIMAS DE HOMBRE, p. H. B. Warner.

METROPOL

Lavalle 869. U. T. (35), Libertad 1936. Hoy a las 16, 18.30 y 23.20: LA HIENA DE LA QUINTA AVENIDA; 17.10 y 22.10: TU VIDA ES MIA, p. R. Dix e I. Dunne; 15 y 21: UNA SOMBRA QUE PASA; 14 y 20.20: Variedades. Platea, t. o n. comp. $ 1.

MITRE (Avellaneda)

Av. Mitre 780. U. T. (22), Avellaneda 7105. Hoy: EL ALGUACIL DE LA FRONTERA, con G. O'Brien; PAPA MISTERIO, con J. Gaynor y W. Baxter; SUERTE DE MARINO, p. J. Dunn y S. Eilers.

MONUMENTAL

Lavalle y Esmeralda. U. T. (31) Retiro 5815. Hoy, pull. $ 1.50. A las 18.30 y 23: NACIDA PARA EL MAL, p. L. Young, G. Grant y el niño prodigio Jackie Kelk. UN DIA DE CAMPO, estreno de Mickey; 17.50 y 22.30: "La cigarra y la hormiga" y dibujos de Mickey y estr. de Noticiarios; 16.30 y 21.15: MASCARADA, p. Ronald Colman; 16 y 21: Variedades.

PALACE RIVADAVIA

Rivadavia 9654. U. T. (67), Floresta 7299. Hoy, a las 15: Cómicas y Variedades sonoras; 15.30 y 20.45. MUJERES QUE MATAN, p. B. Karloff; MERCADO DE ESCANDALO, p. Ch. Bickford; A LA LUZ DEL CANDELABRO, p. P. Lukas.

PARQUE CHAS

Triunvirato 3936. U. T. (51), Urquiza 3057. Hoy: GLORIA DE UN DIA, p. K. Hepburn; LA MUJER X (en castellano), p. J. Crespo; EL RASTRO INVISIBLE, p. G. Brent.

PARRAVICINI

Av. S. Martín 1851. U. T. (59), Paternal 4393. Hoy, a las 14.30 y 20.45: Sección de dibujos y variedades; Gran secc. cow boys; UN HOMBRE DE PAZ, p. W. Huston; EL HOMBRE ESFINGE, p. L. Atwill; SINFONIA DE AMOR, p. J. Boles.

PETIT SPLENDID

Libertad 976. U. T. (41), Plaza 1324. Hoy, tarde, beneficio; 21: Variedades; 21.40: TU, A QUIEN ADORO; 23: LA GATA INFERNAL. Pullman $ 1.20. Mañana, dos estrenos: EL PECOSO (Poil de Carotte) y UNA CANCION, UN BESO Y ELLA.

PUEYRREDON

Rivadavia 6871. U. T. (63) Volta 0389. Hoy, t. o n. Compl. 0.50. A las 18.30 y 23: PALUKA, p. L. Vélez; 17.10 y 21.45: CARGAMENTO SALVAJE, p. F. Buck; 16 y 20.45: YO CREO EN TI, p. R. Amy. Mañana, CAPRICHO IMPERIAL, p. M. Dietrich.

REAL CINE

Esmeralda 425/29. U. T. (31), Retiro 3860. Temporada 1934. Frío en verano, calor en invierno. — A las 16 y 20.30: Novedades mundiales y cómicas; 17.15 y 21.50: PECADOR A MEDIAS, p. S. Blane; 18.40 y 23.10, grandioso éxito G. M. G.: HIJOS DEL DESIERTO, p. Laurel y Hardy. Función comp. $ 1.—

RENACIMIENTO

Lavalle 925. U. T. (35), Libertad 1850. Hoy, pullman, $ 1.50. Platea, $ 2. Estreno extra, 18.50 y 23.20: EN BUSCA DE LA BELLEZA, p. B. Crabbe, Ida Lupine y los 30 campeones mundiales de belleza física femenina y masculina; 17.40 y 22.10: UN PAR DE TIOS, p. W. Fields y Baby Le Roy; 16 y 20.40: RUMBOS DE VIDA, por Gary Cooper y M. Hopkins.

RIO DE LA PLATA

Av. Gaona 1102. U. T. (60), Caballito 5703. Hoy, a las 15 y 20.45: Variedades y cómicas sonoras; EN UN RINCON DEL PARAISO, p. D. Fairbanks; AME A UNA MUJER, p. K. Francis; VOLTAIRE, p. G. Arlien y D. Kenyen. Completa, $ 0.40.

RIVADAVIA

Rivadavia 2181. U. T. (47), Cuyo 1047. Hoy: TITANES DEL PERIODISMO, por Paul Muni; POCO AMOR NO ES AMOR, p. L. Howard; TERESITA, p. J. Gaynor. 0.40. Mañana: DESLICES.

ROSE MARIE

Lavalle 750. U. T. (31), Retiro 5453. Siempre completa UN PESO. — Continuado de 13 a 20. Noche completa a las 20.30. Hoy: MANDALAY, p. Kay Francis; TU, A QUIEN ADORO, p. J. Murat; ESPOSAS COQUETAS, p. G. Farrell. Mañana: POR SENDAS DISTINTAS y DONDE MENOS SE PIENSA.

SELECT CORRIENTES

Corrientes 1753. U. T. (35), Libertad 4122. Hoy: LA GATA INFERNAL, p. Ann Sothern; PECADOR A MEDIAS, p. J. Mac Crea y Sally Blane; LA HIENA DE LA QUINTA AVENIDA, p. Evelyn Venable.

SELECT LAVALLE

Lavalle 921. U. T. (35), Libertad 0256. Continuado de 14 a 20. Compl. a las 20.30. Tarde o noche: UN PESO. — Hoy: Metrotone; Al Jolson y Kay Francis, en: WONDER BAR; 15.15, 18.40 y 23, Joan Crawford y F. Tone, en: ASI AMA LA MUJER.

SELECT SUIPACHA

Suipacha 482. — Hoy, 16, 18.45 y 23.10: EL CRIMEN PERFECTO, p. O. Kruger y K. Marley y EL VALIENTE SOLDADITO DE PLOMO (en colores) 15, 17.30 y 22: UN ESCANDALO SOCIAL, p. W. William y M. Astor. Platea, $ 1.20. Jueves: LA PASION DEL DINERO Y EL SECRETO DE UNA NOCHE.

STANDARD

Corrientes 2067. U. T. (47), Cuyo 1963. Hoy: LA RUSIA DE HOY (o LA VUELTA DE NATHAN BECKER, habl. en "idisch"; SANTOS Y MILAGROS, de L. Tolstoi; EL CANTOR DE JAZZ, p. Al Jolson; LA CANCION DE LA TROIKA. T. y n. $ 0.40.

TARICCO

Av. S. Martín 2377. U. T. (59), Paternal 0219. Hoy: LA MUJER DEMONIO; HAMBRE Y LIBERTAD, un documento fiel de la nueva y vieja Rusia, desde el año 1905 al 1933, sonora y cantada, en matinée y noche; LA RULETA DE LA VIDA, p. S. Sidney; EL CANTOR DEL JAZZ, por Al Johnson.

DEJO BUENA IMPRESION EL TRABAJO DE SILFO PARA EL PROXIMO DERBY

Pedro Pucineri se Mantiene Aún Entre los Aprendices

Entre los aprendices que tuvieron su chispazo y dejaron entrever que pronto cambiarían de categoría, figuró Pedro Pucineri, el que en breve plazo tuvo su buena actuación frente a látigos de categoría, pero luego debido a algunos accidentes sufridos, el muchacho se achicó en su entusiasmo.

PEDRO PUCINERI

Los golpes son, con frecuencia, la muralla que impide a muchos aprendices el camino del éxito. Cuando más esperanzas merecen, más rotunda es la caída, resumiéndose en el olvido.

Sin embargo, los hay constantes en la profesión, y su apego al trabajo merece la reconsideración de aquellos que supieron aprovechar su buen cuarto de hora.

En este caso se encuentra Pedro Pucineri, muchacho que aun se mantiene en la categoría de aprendiz verde, con dos kilos de descargo.

Pero, el muchacho concurre a la pista a colaborar con su labor al éxito de algunos cuidadores que son precisamente los que menos lo ayudan.

Comprendemos, que las formas se pierden a falta de actuación, pero... ya antes aprendió y lo hizo con rapidez, por lo cual ahora, el volver a tomar la mano, es cosa más fácil.

Es por ello que Pucineri debe encontrar apoyo entre los cuidadores que utilizan sus servicios, y no tardaríamos mucho tiempo en verlo nuevamente empuñar las riendas con el éxito pasado...

No hay que echarlo al olvido, una "manito" y el pibe en seguidita le va a hacer una guiñada al disco.

Se recordará que Pedrito, fué en algunos momentos, el aprendiz mimado del público de Palermo, y que con aquel tordillito de "andar", Franca mente, ganó linda carrera, dándose el gustazo, de pasearlo luego por las calles de Belgrano, para que el "pingo" se afianzara en los remos...

Pucineri era todo una promesa, y cuando estaba en su momento más brillante, una rodada le tronchó su carrera. Sin embargo hemos tenido oportunidad de observarlo en su labor diaria en las pistas, y el muchacho parece que con un par de entreveros en las cintas, volvería a estar de nuevo como cuando, su "tete a tete" despertaba entusiasmo en las tribunas.

Hay pues, que ayudarlo, el pibe tiene entusiasmo, y aun puede recobrar el terreno perdido.

Gurupí Anuncia la Rentrée en la Quinta Prueba del Sábado

Especialmente Reservado Para Este Compromiso nos Dará una Nueva Prueba de sus Bondades

INSCRIPTO en los 2.100 metros del Premio Huemul, prueba base de la reunión realizada el sábado último en el hipódromo del Bosque, GURUPI no fué allí de la partida por así haberlo resuelto a última hora su ecurie, estimando que al hijo de Lombardo le hacía falta un toquecito más para que pudiera hacer la reprise con las mayores probabilidades de éxito, tanto más teniendo en cuenta que para el programa próximo tiene una carrera que tal vez le resulte más favorable por diversas circunstancias.

El representante del stud Nellyhebe reaparecerá, así, en los 2.000 metros del handicap Industria, donde muy bien colocado en la escala de peso y con un training ajustadísimo, ha de darnos una nueva prueba de sus indiscutibles bondades constituyéndose en uno de los candidatos más calificados para aspirar a los honores de la victoria. Las performances que lleva cumplidas en el circo platense son realmente promisorias y como calidad y medios no le faltan para ir a las distancias de aliento, hemos de verlo ganar en el mismo brillante estilo como lo ha hecho en tiros intermedios.

En la ocasión que comentamos, GURUPI llevará como principales contrarios a MIRTO, que reaparece muy bien; ROSA TE, que cuenta con una excelente corrida de 2' 7" 3|5 rematando con muchos bríos; EL MUÑECO, que el domingo no respondió en Palermo a la gran confianza que inspiraba debido, en gran parte, a la forma desacertada con que se le condujo; CLORAL, que corre lo suficiente como para confiar en un honroso desempeño y MAREO cuya última performance es muy discreta y ha seguido en tren de adelantos.

Quiere decir, pues, que la carrera "clou" del programa a realizarse el sábado en La Plata resultará interesante bajo todo punto de vista.

Llegan al Tattersall los Primeros Lotes del Año

Mañana Ocuparán sus Boxes los de Chapadmalal, San Ignacio y Haras Argentino

EL lunes 24 del corriente dará comienzo la venta de productos de carrera. Como se anunció en su oportunidad, los primeros en desfilar son los de Chapadmalal — primer lote — siguiendo el día 25 los de San Ignacio, y más tarde, el día 26, el primer conjunto que representará la producción del haras Argentino. El jueves 27, tocará el turno a la producción del clásico haras El Pelado — Silurian, Copyright y Hunter's Moon — y el viernes 28, la producción del prestigioso haras Los Cardos. Como se verá por la lista de establecimientos que rematarán sus productos en la primera semana, en los primeros días de ventas están llamados a cruzar ufanos el clásico ring de ventas los más clásicos representantes de nuestro elevage.

Los primeros Air Raid

Chapadmalal presentará este año una producción que confirma el prestigio bien conquistado por ese establecimiento, desde su fundación hasta la fecha. La novedad más interesante que encontramos en el catálogo de Chapadmalal, es la primera producción, en ese establecimiento, del famoso padrillo Air Raid Willonix en yegua por Ayrishire — que ne el Uruguay fué reproductor cumbre durante albunos años, dando al turf ejemplares de legítimo renombre, tales como Perseus, Asteroide, Puritano, Saisipuedes, Thank You, Cardenal, Fariseo, Acróbata, Mistinguete, Pulpo, Resolana. Tete dede Linotte Patte en L'air (madre de Charleston) y otros notables performers. Sus hijos ganaron, en Maroñas y Palermo, la elevada suma de 1.226.156 pesos moneda nacional. De haber actuado en un haras como Chapadmalal desde su llegada al plata, Air Raid habría ocupado por derecho propio, uno de los puestos de vanguardia entre los mejores animales del turf continental. Sus primeros hijos llegan al Tattersall rodeados de merecido prestigio y exhiben líneas impecables, que los revelan fuertes, pletóricos de vida, plenos de calidad y listas para defender en las pistas, los bien ganados prestigios del haras que fuera su cuna. Viene también la producción del famoso Picacero y la tercera descendencia de Parwiz.

Parlanchín, un ganador del Carlos Pellegrini, y una de las figuras de su generación, también envía este año su primera descendencia. De todos ellos destacamos, como nota de verdadero atractivo, la producción de Air Raid, sobresaliendo el hermano de Perseus.

Lovat Scaut, por Tracery

Otro padrillo nuevo que tiene derecho a figurar entre los mejores importados a nuestro país, es Lovat Scaut, del haras San Ignacio, que comparte sus tareas con el gran Alan Breck y Soplido. Lovat Scaut nos envía su primera descendencia, en madres de clásicas corrientes de sangre —Plantel selecto de San Ignacio, que está llamada a dar días de éxito a ese afamado haras— y puede iniciarse en forma verdaderamente triunfal. Lovat Scaut es hijo de Abbot's Trace (Tracery) en Una Cameron por Gainsborough (Bayardo) hermano de vientre del famoso Cameronian, ganador del Derby de Epsom de 1931. Vino al país cuando las importaciones de grandes sementales representaban un verdadero sacrificio, pero el fundador del haras San Ignacio, don Ignacio Unanue, es de los hombres que saben buscar el éxito en el esfuerzo superado y en el sacrificio permanente. Alan Breck reemplazó a Verdun (un ganador del Grand Prix de París), y Lovat Scaut viene a llenar en el elevage argentino, un vacío que sólo se llena con un animal de sus clásicas corrientes de sangre.

En colaboración con yeguas de alto origen, criados con el esmero y ... que se crian los yearlings en San Ignacio, los productos de Lovat Scaut llamarán la atención y harán honor a sus antecedentes en las pistas. Se venderán el segundo día de remates: martes 26 del corriente.

Cuatro ganadores del Derby

La tercera venta se efectuará con una parte de la producción del haras Argentino —establecimiento que aloja en sus boxes, cuatro ganadores del Gran Premio Nacional: Macon, Rico, Tiny y Gaulois. Figuran, además, en el conjunto de productos de ese establecimiento los hijos de Barranquero —padre de Condalsolo y otros ganadores—, Aldeano, —padre de Retorta— y Pundonor, un brillante performer que disputó escasas carreras, dejando sentada su calidad de notable stayer. Con justicia se llama al haras Argentino, el establecimiento que reunió el cuarteto más formidable de padrillos. Macon ostenta el título de invicto en dos campañas fantásticas, alcanzando su haber a la suma record de 456.000 pesos en premios, incluso Polla de Potrillos, Nacional, Carlos Pellegrini (dos veces), Copa de Oro y otras famosas carreras de nuestro turf.

Rico está justamente conceptuado como uno de los ejemplares más famosos de nuestras pistas. Tiny fué verdadero crack de su generación y Gaulois representa en el haras Argentino la clásica rama de Cyllene. Veta inagotable y generosa. El padrillo Barranquero, por Verdun en madre por Sardanapale, es la más legítima esperanza y en cada nueva generación va transmitiendo mejor calidad y más perfecto tipo a sus productos. Si a ello se agrega el apoyo de un plantel de yeguas selectésimo, muchas importadas de Inglaterra y Francia, y una crianza esmerada, se comprenderá por qué el haras Argentino figura entre los primeros en las estadísticas de nuestro país.

Sobre los mejores lotes hemos de hacer sintética referencia a medida que vayan desfilando, como todos los años. El lunes 25 empieza el desfile, para terminar en la primera quincena de noviembre.

INSTITUTO MEDICO INTERNACIONAL
BLENORRAGIA
HORARIO: DE 9 a 12 Y DE 15 a 21.
CURA RAPIDA SIN LAVAJES SIN TRIPAFLAVINA SIN DOLOR
BRASIL 923
PLAZA CONSTITUCION

Adolfo Bullrich & Cía. Ltda.

Mañana - De carrera

"RANCAGUA", h. alaz., 1930, por Lombardo, ganadora de 1 carrera y $ 5.800; "CANTAVIEJA", h. z. col., por Copyriht; "IMAGEN", h. z. col., 1930, por Sir Berkeley, ganadora de 1 carrera y $ 5.100; "SANSON", m. alaz., 1929, por Movedizo, ganador de 2 carreras y $ 9.050; "SAN GABRIEL", m. alaz., 1930, por Macon, ganador de $ 900; se rematarán: MAÑANA, a las 14.30 hs. en el local de Ventas del H. Argentino.—Comisión 6 o|o a cargo del comprador.—Informes en n|casa.

Hipódromo Argentino

Inscripciones Para la Reunión del Domingo Próximo

Premio Goldseeker — 1000 metros

Caudillejo . . . 57 A. Guadalupe
Wale . . . . . 57 A. Solís
Rey Boris . . . 57 E. Greme
Nash . . . . . 57 X. X.
Soplón . . . . 57 N. Arbilla
Vigor . . . . . 57 F. Moreira
Telémaco . . . 57 E. García
Ciriaquito . . . 57 A. Peluffo
Sorela . . . . . 57 F. Braga

Premio Jolly Eyes — 1400 metros

Supra . . . . . 56 E. Antúnez
Linda Línea . . 56 F. Braga
Sunny . . . . . 56 J. Ausbruch
Negra . . . . . 53 J. Martínez
Invernada . . . 53 S. di Tomaso
Pilola . . . . . 53 E. García
Prodigiosa . . . 53 X. X.
Silver Wing . . 53 no correrá
Beltza . . . . . 53 X. X.
Sospecha . . . . 53 A. Lofiego
Flauta . . . . . 53 I. Leguisamo
Joly Miss . . . 53 X. X.
Perlina . . . . 53 J. R. García

Premio Knock Down — 1100 metros

Couturiere . . . 56 A. Lofiego
Dinámica . . . 56 F. R. Quinteros
Torrija . . . . 56 no correrá
Super Bud. . . 56 I. Leguisamo
Casualidad . . . 56 E. Greme
Chartreuse . . . 56 A. Santos
Yuyita . . . . . 56 J. Chavarri
Carabina . . . . 56 I. Lezcano
Apple Jenny . . 56 M. Acosta
La Cuerda . . . 56 J. Martucci
Marcadora . . . 56 J. Sola
Borgoñona . . . 56 E. García
La Pitonisa . . 56 E. Antúnez

Premio Lacio — 1600 metros

Oruro . . . . . 56 J. Ausbruch
Gallardo . . . . 56 J. Barbeito
Rubín . . . . . 56 E. Antúnez
Cachú . . . . . 56 F. Rocco
My Duke . . . 56 E. Orduna
Humo . . . . . 56 J. Canal
Mozo Guapo . . 56 E. García
Laceador . . . . 56 A. Santos
Rocambor . . . 56 I. Leguisamo
Hola . . . . . 56 A. Lofiego
Babanco . . . . 56 X. X.
Azote . . . . . 56 A. Lhuillier
Naipe Bravo. . 56 S. di Tomaso

Premio Infidente — 1600 metros

Sagesse . . . . 56 X. X.
Rambla . . . . 56 E. Antúnez
Pinturera . . . 56 E. Spizzirri
Keralita . . . . 55 I. Lezcano
Dinastía . . . . 54 J. Sola
Cartaginesa . . 53 A. Lofiego
Pacífica . . . . 53 X. X.
Camándula . . . 53 J. Chavarri
Clodia . . . . . 53 E. García
Ceñida . . . . . 51 J. Martínez
Pilola . . . . . 51 M. Acosta
Framboise . . . 50 X. X.

Premio C. M. F. Martínez—2000 mts.

Chiste . . . . . 57 E. Antúnez
Quinchao . . . 57 I. Leguisamo
Loco Lindo . . 57 A. Pérez
Black Arrow . . 55 J. Sola

Premio Apple Jack — 1000 metros

Sicuanín . . . . 58 S. di Tomaso
Cisne . . . . . 54 I. Lezcano
Divertida . . . 53 O. Solari
Marquesa . . . 51 M. Acosta
Demonio . . . . 50 E. Orduna
Valentino . . . 50 F. R. Quinteros
Aplauso II . . . 50 X. X.
Andariega . . . 50 X. X.
Coletazo . . . . 47 P. Falcón
Chiquillo . . . 47 E. García
Nerac . . . . . 46 P. Ibarra
Cócora . . . . . 45 A. Vidal

Premio Knocker 1600 metros

Bastonero . . . 55 X. X.
Imp. . . . . . . 55 F. R. Quinteros
Cotorrón . . . . 56 J. Martínez
Mateo . . . . . 52 M. Acosta
Maroncito . . . 50 J. Ausbruch
Aqueronte . . . 49 E. Callejas
Cadete . . . . . 48 X. X.
Púrpura . . . . 47 X. X.
Carpintero . . . 47 E. García
Dover . . . . . 45 P. Falcón

Premio Aretino 2500 metros

Camilito . . . . 60 F. Rocco
(Mil Tintes . . 56 A. Pérez
El Muñeco . . . 55 P. Falcón
Catriló . . . . . 54 E. García
Pasajero . . . . 54 E. Antúnez
Last Pet . . . . 54 I. Leguisamo
Trompetada . . 51 J. Ausbruch
Whig . . . . . 50 F. Delleutraz
Ibérico . . . . . 49 S. di Tomaso
Indio . . . . . 46 P. Ibarra
Guitarrazo . . . 46 M. Acosta

El Crack Trabajó Hoy Para el Nacional

Recorrió 2500 Metros en Cómodo Galope, en 2'46"

Como informamos en nuestra sexta edición de anoche, Silfo fué sometido a un floreo para el Gran Premio Nacional, con excelente resultado. Montado por F. Rocco, el hijo de Silurian pasó 2500 metros en 2'46", dominando muy fácil a Campero, con J. Martínez. Este trabajo fué en la pista grande.

Hubo otros galopes suaves.

NENITO, con el peón, en pista auxiliar, 700 suave.

NAIPE BRAVO, con J. Martínez, y Rajadora, con Santos, 700 metros.

TRIBUNAL, con Rocco, 700.

HINDENPURG, con Moreira, 700.

TOROPAN, peón, y Sifonazo, peón, 700 metros.

SUPRA, Antúnez, y Nostalgia, Saucedo, 700.

RUBIN, Antúnez, 700.

PASAJERO, peón, 700.

SOSPECHA, Lofiego, 700.

FULGURANTE, Lofiego, 700.

VERSALLES, peón, 700. Todos en pista auxiliar, menos Silfo.

MARONCITO, Ausbruch, y New Dream, Arbilla, 800.

GUITARRAZO, Lagomarsino, 800.

LOCO LINDO, A. Pérez, 800 y Caminador, Lofiego.

BLACK ARROW, con J. Sola, 1000 con acción fácil.

ESTA MAÑANA LLEGO PURE BOY

EN EL VAPOR de la carrera fué traído de Montevideo el caballo Pure Boy, un excelente hijo de Gradely y Miss Sceptre, que en Maroñas ha defendido brillantemente los colores de la ecurie Don Pepe, chaquetilla que muy pronto conocerán los aficionados de Palermo y La Plata. Pure Boy viene listo para hacer dentro de breve plazo su debut en las pistas del Argentino y se alojará, conjuntamente con sus compañeros Fuste e Idumea, en las caballerizas de Luis Laborde, estando la preparación del terceto a cargo de su propietario, Sr. J. de Giuli, uno de los trainers más competentes y prestigiosos de la vecina orilla, donde es una figura altamente estimada. Los representantes del stud Don Pepe son elementos que no tardarán en reeditar en nuestro medio los buenos triunfos alcanzados en las canchas del hipódromo montevideano.

Al Caballo Aretino le Aplicaron Puntas de Fuego

EL CABALLO Aretino fué sometido de nuevo a una cura que lo tendrá alejado de las pistas hasta los meses de verano; le aplicaron puntas de fuego en ambas manos.

DIAVOLO, el pensionista de A. Davino, ha sido puesto en cura.

QUINCHAO, que será dirigido por Leguisamo, trabajó en forma muy moderada, pasando 1000 metros en 1'1" 4|5.

CARPINTERO reaparecerá el domingo a las órdenes del aprendiz García, con una corrida de 1'37" cargando 50 kilos, en las primeras horas de la tarde. Es serio candidato.

CUTE EYES y Codihué se encontrarán nuevamente en el premio General Pueyrredón.

NO TENGO CAMBIO!

* * *

Problemitas porteños

LA historia que se refiere a continuación pertenece a la vida real y no es soñada, aunque "la vida es sueño", como dijo Calderon de la Barca, mozo que no padecía de encefalitis letárgica sino de digestiones soporíferas.

* * *

El feliz propietario de un "canario" sale de su casa, en Liniers, y toma un ómnibus para viajar hasta Plaza de Mayo. En la esquina siguiente tiene que descender porque el guarda le ha dicho:

—¡Con cien mangos quiere pagar quince guitas!

* * *

Sube a un tranvía, pero tan pronto como el mayoral avista el opulento amarillo de cien, mira al pasajero de arriba a abajo y grita:

—¡Pero, amiju! ¿Ostede cree que yo say la Caga de Conversión?

El feliz dueño del "canario" comienza a sentirse infeliz y baja resignadamente del tranvía.

* * *

Piensa que tendrá que hacer el trayecto a vehículo por cuadra, es decir, que tendrá que subir y bajar de ciento diez coches. Pero, por suerte, existe la benemérita institución de los colectivos, dirigida por personas confiadas, que cobran el viaje "a posteriori". Ocupa un colectivo y formula votos para que el jaleo que se le armará al final del viaje, cuando intente pagar con los cien grullos, sea lo más suave posible.

* * *

Llega a Plaza de Mayo, desciende y con las precauciones del caso da al conductor su billete de cien. El chauffeur lo mira con ojos homicidas y dice simplemente:

—Usté es el tercero que me revienta con plata grande. ¡Por Cristo que al cuarto armo la gran bronca! ¡Vaya nomás!

* * *

Hasta el momento el hombre ha sido tratado con desconsideración que, por cierto, no está de acuerdo con su condición de honesto tenedor de un "canario". Pero se reconforta con la idea de que el "canario" continúa intacto.

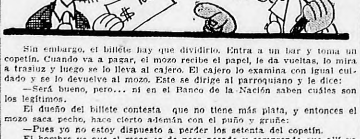

Sin embargo, el billete hay que dividirlo. Entra a un bar y toma un copetín. Cuando va a pagar, el mozo recibe el papel, le da vueltas, lo mira a trasluz y luego se lo lleva al cajero. El cajero lo examina con igual cuidado y se lo devuelve al mozo. Este se dirige al parroquiano y le dice:

—Será bueno, pero... ni en el Banco de la Nación saben cuáles son los legítimos.

El dueño del billete contesta que no tiene más plata, y entonces el mozo saca pecho, hace cierto ademán con el puño y gruñe:

—Pues yo no estoy dispuesto a perder los setenta del copetín.

El hombre ve que el mozo es de peso pesado y comprende que allí va a pasar algo grave. Entonces resuelve dejar en prenda su reloj y cadena, con lo cual arregla la situación.

* * *

Pero su moral ha quedado muy trabajada. La desesperación comienza a perturbarlo. Maquinalmente entra a una cigarrería y pide cigarrillos. El cigarrero observa los cien pesos y mira al comprador como si fuera un horrible circulador de moneda falluta. Luego dice:

—No es el hijo de mi madre quién cambiará esa plata.

* * *

Este nuevo fracaso ha concluido de ofuscar al desdichado poseedor del "canario". A partir de ese momento su marcha es un continuo entrar y salir de comercios, donde siempre recibe la misma respuesta:

—No hay cambio; no hay cambio; no hay cambio...

* * *

La frase "No hay cambio" le martillea el cerebro, hasta que le afloja un tornillo. Entonces se larga a gritar en la vereda:

—¡Doy cien pesos por cien monedas de cinco! ¡Doy cien pesos...!

La gente lo rodea, haciendo con el índice en la sien el signo de la colibrillez. Se acerca un vigilante y le dice:

—Venga, amigo; yo lo voy a llevar a un sitio donde le cambiarán.

El artero vigilante quiere, así, portarlo a la seccional. Y allí hubiera ido a parar si no fuera porque en ese momento pasa un amigo y pide al vigilante que lo deje, que él lo acompañará a su domicilio.

* * *

El miserable dueño de los cien pesos recupera algo de lucidez y dice al amigo:

—¡Viejo, dame veinte guitas y tomá estos desgraciados cien mangos!

* * *

Y el hombre que tuvo el infortunio de salir de su domicilio con un "canario", vuelve a él en un deplorable estado psicológico, afectado por un mal que, con el debido permiso del honorable cuerpo médico, podríamos llamar "canariofobia".

Hipódromo de La Plata

PARA EL SABADO 22

Primera carrera — 1300 metros

Falena . . . . 57 S. Fuertes
Pura . . . . . 57 A. Rossi
Margarita . . . 57 A. Lemes
Pacotilla . . . 57 J. Polo
Quellén . . . . 57 J. Lapellegrina
Tierra Buena. 57 A. Santos
Serpiente . . . 57 E. Muraña
Jasmina . . . . 57 P. Bustamante
Buena Patria 57 X. X.
Vita Nuova . 57 R. B. Batista
Khrysis . . . . 57 T. Sánchez
Waldi . . . . . 57 S. di Tomaso
Barbarota . . . 57 X. X.
Kaleka . . . . 57 A. M. Tula
Piberiana . . . 57 C. Ferrari
Quebién . . . . 57 M. Martín

Segunda carrera — 1200 metros

Fulton II . . . 57 P. Bustamante
Rocío . . . . . 57 No correrá
Buscavidas . . 57 Dudoso
Mousquetaire 57 X. X.
Mensú . . . . 57 A. Lemes
Wooly . . . . 57 J. Maceyra
Uñetazo . . . 57 E. Saavedra
Lindo Rey . . 57 A. Lanzoni
Pef. Knight . 57 A. Domínguez
Porotazo. . . 57 A. García
Caballero . . 57 X. X.
Obús . . . . . 57 X. X.
Abismo . . . . 57 T. Sánchez
Pataleo. . . . 57 A. M. Tula
Frugal . . . . 57 P. Ilas
Iupanqui. . . 57 E. Rubio
Sundial . . . . 57 A. Moreno
Flamante . . . 57 R. Cecchi
Rogelio . . . . 57 A. Santos
Pascualón . . . 57 X. X.
Díscolo . . . . 57 N. Olmos
Turpial . . . . 57 X. X.
Ladrillo . . . . 57 X. X.
Patuco . . . . 57 E. Amuchástegui
Bachiller . . . 57 F. Rocco
Arañón . . . . 57 E. García
Diapasón . . . 57 M. Góngora
Rey Boris . . . 57 E. G. Greme

Tercera carrera — 1500 metros

Kokoriko . . . 56 X. X.
Ligur . . . . . 56 S. Fuertes
Monito . . . . 56 J. R. García
Jacobito . . . 56 F. E. Guerrero
Descacato. . . 56 R. B. Batista
Aco . . . . . . 56 A. García
Argent . . . . 56 A. Lhuiller
Wavering . . . 56 C. Capra
Comentario . . 56 J. Bastías
Chocho . . . . 56 R. Degaetano
Mador . . . . 56 A. Moreno
Mío . . . . . 56 T. Sánchez
Paipe Bravo . 56 P. Thompson
Umbrosa. . . . 56 J. Vecino
Alabama . . . 56 S. di Tomaso
Esther . . . . 56 M. Góngora
Lala . . . . . 56 P. Bustamante
Lisita . . . . 56 A. Santos
Conquistada . 56 M. Mendoza

Cuarta carrera — 1400 metros

Pepín . . . . . 57 M. Góngora
Mamboretá. . 57 M. Domínguez
Cloruro . . . . 57 X. X.
Burlerón . . . 57 A. Quinteros
Dignatario. . . 57 X. X.
Indostánico. . 57 X. X.
Iván . . . . . 57 X. X.
Osado . . . . 57 S. di Tomaso
Barberino . . . 57 V. Cassaigne
Infiel . . . . . 57 C. Capra
Scapín . . . . 57 S. Fagúndez
Matasiete . . . 57 C. Capra
Moskor . . . . 57 L. P. Menini
Ijitoa . . . . . 57 P. Bustamante
Bougeoir . . . 55 F. Viñas
Boudin . . . . 55 A. Lhuillier
Casilda . . . . 55 R. Cecchi
Nitoka . . . . 55 E. Rubio
Alesia . . . . 55 J. Martínez
Bisley . . . . 55 M. Robles
Girondino . . . 54 X. X.
Tromencó . . . 54 A. M. Tula
Conqueror . . . 54 J. R. García
Grand Son . . 54 F. E. Guerrero
Gigetto . . . . 54 A. Santos
Lucky Boy . . 54 T. Sánchez
Pasquino. . . . 54 T. Sánchez
Gomero . . . . 54 X. X.
Simplex . . . . 54 A. Santos
Streseman . . . 54 X. X.
Nacuñán . . . . 54 A. Díaz
Kufeke . . . . 54 A. Moreno
Aqueldía. . . . 54 E. Rubio
Au Revoir . . . 54 L. P. Menini
Acordeón . . . 54 X. X.
Rincón . . . . 54 A. Lallana
Selecto . . . . 54 J. Bastías
Toque Pito . . 54 P. Cufré
Volcán . . . . 52 A. Lemes
Bandera . . . . 52 A. García
Lancha . . . . 52 P. Ibarra
Lobanof . . . . 52 X. X.
(Figura un mismo jockey con 2 montas. Esta carrera será dividida después del forfait).

Quinta carrera — 2000 metros

Mirto . . . . . 60 T. Sánchez
El Muñeco . . 57 R. Cecchi
Vericueto . . . 57 S. di Tomaso
Rosa Té. . . . 54 A. Lhuillier
Myosotis. . . . 53 P. Ibarra
Picoreta . . . . 53 J. Mernies
Gurupí . . . . 52 F. Moreira
Siringa . . . . 51 X. X.
Cloral . . . . . 50 S. C. Tadei
Peine . . . . . 48 P. F. Falcón
Mareo . . . . . 48 M. Acosta
Chajarí . . . . 45 No correrá
Besado . . . . 45 A. Vidal
Chamuyo . . . 45 X. X.
San Eladio. . . 45 X. X.

Sexta carrera — 1200 metros

Sen . . . . . . 57 J. Bastías
Abate . . . . . 55 X. X.
Obregon . . . . 55 T. Sánchez
Marítimo . . . 55 J. Martínez
Hijoelsol. . . . 55 J. R. García
Adrede . . . . 55 J. Maceyra
Areteo . . . . 55 A. Santos
Apple Sauce . 55 F. E. Guerrero
Wilding . . . . 55 X. X.
Motinero. . . . 55 M. Sola
Tampico . . . . 55 X. X.
Redomado . . . 55 X. X.
Midi . . . . . 5 Sñ di Tomaso
Aspirina . . . 53 A. Lhuillier
Boloñesa. . . . 53 A. M. Tula
Prodigiosa . . . 53 A. García
Tack . . . . . 53 F. Viñas
Sisebuta . . . . 53 M. Robles
Silver Wing . . 53 L. P. Menini
Ketty . . . . . 53 X. X.
Bertholet . . . 52 X. X.

Séptima carrera — 1600 metros

Finísima. . . . 57 M. Gil
Dulzaina . . . 57 P. Bustamante
Resbala . . . . 56 M. Mendoza
Librita . . . . 56 R. Cecchi
Vihuela . . . . 56 T. Sánchez
Pituca . . . . 56 E. Rubio
Sleet . . . . . 55 X. X.
V. Vergani . . 55 S. Greme
Rajadora . . . 55 X. X.
Morsa . . . . 54 L. C. Tadei
Sagesse . . . . 54 J. Lapellegrina
Osaka . . . . . 54 X. X.
Nitoka . . . . 53 Dudosa
Swethart . . . 53 E. Orduna
Guitarrita . . . 53 S. di Tomaso
Comoquiera . . 5' X. X.
Cabulera . . . 49 X. X.

Octava carrera — 1500 metros

Fadista . . . . 60 R. Cecchi
Mistral . . . . 56 S. Fagúndez
Cloral . . . . . 54 No correrá
El Jefe . . . . 54 E. Rubio
Sendero . . . . 53 X. X.
Griego . . . . 52 A. Santos
Martillero . . . 51 X. X.
Menino . . . . 51 J. Mernies
Chajarí . . . . 49 M. Acosta
Recibido. . . . 49 X. X.
Karakol . . . . 43 P. F. Falcón
Caramburú. . . 46 X. X.
Last Flute. . . 45 L. C. Tadel
Cafre . . . . . 45 X. X.
Richmond . . . 45 X. X.

Benjamín Alvarez, el Trainer de Milburn, en el Olvido

Profesionales competentes y que por el momeno están eclipsados, hay varios en Palermo. Entre ellos hay uno que vamos a recordar ahora. Se trata de Benjamín Alvarez, el cuidador que un día apareció en Palermo, procedente del Azul.

BENJAMIN ALVAREZ

Como todo legajo de esperanzas, el hombre traía a un modesto hijo de Tartarín, caballo, que fué la sonrisa irónica de muchos entendidos, pero que en breve plazo de tiempo, llegó a revelarle las condiciones que como trainer poseía Benjamín.

Fué con Milburn, el petiso "de los mandados" como muchos lo llamaron, con el que Alvarez hizo su mejor campaña en Palermo, llegando a actuar hasta en pruebas clásicas en las que le dió algunas satisfacciones y algunos dolores de cabeza.

Recordamos, que un día Milburn tenía un compromiso favorable, y lo asustaron con un "tapao", que también se presentaba a la contienda clásica...

Benjamín escuchó el "chimento" con cierta sonrisa y agregó... "A mí ese no me gana ni con arreador".. y el "tapao" era Prinaldo, que si bien no le tocara a Milburn, por cosas ajenas a su voluntad, tampoco le tocó a Prinaldo... de ese plato se sirvió Quillai, un representante del stud Melgarejo... que abonó a ganador $ 29.40 y empleó 1'49" 4|5 para los 1800 metros. Al pescuezo llegó el crédito de Benjamín, y tercero, lejos fué Prinaldo. Ese día Charlatán fué distanciado del segundo puesto, por estorbar a Milburn... la tardecita del 20 de enero de 1929.

Hoy día, Benjamín Alvarez lucha con escasos elementos, tuvo sus esperanzas puestas en Tabac Blond, pero, los remos del hermano de Aladino le han sacado más de un pelito blanco.

Es por ello que recordamos al trainer de Milburn, hoy injustamente echado al olvido, y que merecería contar con elementos, como para defender su derecho a la vida.

Su última satisfacción la encontró con su pupilo Pasquino, el que en el hipódromo del Bosque, salió airoso no hace mucho tiempo, luego de algunas intentonas en Palermo, en donde el marcador, encerró su número puesto en el mandil.

Se aproximan las ventas de productos y es el momento oportuno, para que los propietarios conscientes y sobre todo los que encontraron en Benjamín Alvarez, un competente trainer, y un hombre modesto y de procederes intachables, ayuden al que un día fuera "vigía" de sus intereses y preparación de los caballitos que constituían toda una esperanza. Creemos que con elementos, Alvarez, es muy capaz de reeditar sus triunfos y volver a figurar entre los trainers más destacados del momento.

En Dos Turnos se Correrá el Cotejo Sobre los 1.400 Metros

La Cantidad de Competidores Anotados Obliga al Desdoblamiento de Ese Encuentro, Premio Indio

Como de costumbre el gran número de inscripciones registradas en el programa platense determina el desdoblamiento de una de las pruebas, correspondiéndole esta vez al Premio Indio, cotejo para caballos ganadores de una o dos carreras que se disputará sobre la distancia de 1400 metros. Con la división de referencia, el programa gana en interés por cuanto las dos tandas que bajarán a la pista a dirimir supremacías están integradas por lotes donde las buenas chances abundan haciendo bastante complicada la elección de candidatos.

Los del primer turno

En la primera parte están bien colocados y es indudable que en ellos ha de depositar la mayoría de la afición sus mejores preferencias, CONQUEROR que algo viene progresando como lo evidenció en su presentación última; GRAND SON que cuenta con un ensayo de 1'26" 4|5 realizado el lunes corriendo con desenvoltura y acción fácil; BURLERON por lo regular de sus actuaciones y el alto grado de training que luce; BOUDIN que parece hallarse listo para rehabilitarse de su total fracaso en la carrera ganada por Dulzaina; KUFEKE que siempre logra entreverarse en los puestos de privilegio del marcador; AU REVOIR un caso clavado de mala suerte pues en sus cinco últimas presentaciones se ha clasificado segundo, e INFIEL cuya mala carrera del sábado todavía están por explicársela en su caballeriza que fué la primera sorprendida por esa defección.

En el segundo lote

Entre los probables participantes del segundo turno del cotejo que nos ocupa, llevan las mayores probabilidades de salir airosos, dándole sumo relieve a la carrera, LUCKY BOY que ha sido preparado con todo esmero y casi seguro será corrido por Sánchez con lo que su caudal de chance se acrece; SIMPLEX que viene de comportarse magníficamente y que de responder a su "runner up" de Kivito ha de vender muy cara la derrota; NITOKA con la que insisten en la certeza de que su carrera del sábado fué totalmente falsa; OSADO que vuelve a las luchas muy bien puesto y que es capaz de recorrer la distancia de punta a punta; SELECTO que corre en privado como para ganar cualquier prueba de su condición; SCAPIN que está muy lindo y algo ha adelantado, lo mismo que MAMBORETA que hace la reprise descansado y con buena reserva de energías.

Como puede apreciarse no exageramos al decir que los dos turnos del premio Indio van a resultar muy reñidos.

Un Handicap Reñido Será el Premio Iturri

La Presencia de Varios Buenos Performers Asegura el Exito de la Carrera Final Platense

Como último número de la serie de carreras que se disputarán el sábado en el hipódromo de La Plata, tenemos un handicap para todo caballo ganador de más de $ 5000, que se correrá sobre la distacia de 1500 metros y si son presentados los performers que allí han mantenido su inscripción, no cabe duda que los aficionados tendrán para elegir en busca de un buen desquite.

GRIEGO acaba de demostrar que se halla de nuevo en plena posesión de sus medios al clasificarse segundo de Menino y ha seguido en perfectas condiciones. MENINO acaba de reaparecer produciendo una hermosa performance y haciendo honor al favoritismo de que justamente se le hizo objeto; SENDERO viene ensayando en forma muy promisora y se desempeñará en forma muy superior a como lo ha hecho últimamente; MARTILLERO es un buen potrillo que con una colocación ventajosa ha de merecer indudable respeto, ya que se trata de uno de los mejores elementos que han bajado este año a la cancha; FADISTA con un discretísimo floreo en la milla y salvados los inconvenientes de la reutrée superará en varios puntos su intervención en la prueba que recientemente ganó Don Bosco; MISTRAL siempre es enemigo peligroso y RICHMOND que irá muy liviano, puede ser el encargado de depararle a la cátedra un dolorcito de cabeza.

Las perspectivas del premio Iturri no pueden ser más promisoras y ello ha de reflejarse en el movimiento del "betting" dado que puede anticiparse que las cotizaciones estarán muy bien distribuídas.

Esta Mañana Estuvo Maschio en Maroñas

Anoche partió para Montevideo el trainer Maschio y esta mañana concurrió a Maroñas con el fin de trabajar al potrillo Yergoes, hijo de Gradely, que debuta en el premio Jockey Club luciendo los colores del stud Yeruá.

Yergoes, según la información que recibimos de Montevideo, tiene grandes probabilidades de salir airoso.

INSTITUTO MEDICO PASTEUR
BLENORRAGIA
VARICOSIS • DEBILIDAD SEXUAL • VEJIGA • RIÑON • PIEL • CONS. $ 3 DE 9-12 Y 14-21 • DOMINGOS Y FIESTAS 9-12 • TRATAMIENTO EFICAZ SIN DOLOR
TRATAMIENTO COMPLETO $ 30.
Bmé. MITRE 1235

VENEREAS
BLENORRAGIA-SIFILIS
CURA RAPIDA DEFINITIVA Y SIN DOLOR
METODOS MODERNOS
ABONOS MUY ECONOMICOS
ESPECIAL PARA ENFERMOS ESCASOS RECURSOS
CONSULTA $ 3.- DE LAS 15 A 20
D. I. LIBERANI - MAIPU 87

VENEREAS
PIEL - SIFILIS - IMPOTENCIA
CURA RAPIDA SIN DOLOR
ABONOS $ 5.- POR SEMANA
NEOSALVARSAN con medicamento $ 3.50
CONSULTAS $ 3 DE 9 A 21 HORAS
FIESTAS DE 9 A 12 HORAS
CALLAO 541

D. A. FEINMANN
IMPOTENCIA
DEBILIDAD SEXUAL
METODO CIENTIFICO MUY EFICAZ BASADO EN LA REGENERACION FUNCIONAL DE LAS GLANDULAS SEXUALES Y SISTEMA NERVIOSO
VEJEZ PREMATURA
TRATAMIENTOS MODERNOS DE
REVITALIZACION
EN AMBOS SEXOS
FUNDADOS EN LOS ESTUDIOS CIENTIFICOS DE AFAMADOS INVESTIGADORES EUROPEOS
FATIGA FISICA y CEREBRAL
DE LAS 17 A 20 HORAS - MENOS SABADOS
MAIPU 871

BLENORRAGIA
CONJUNTO MEDICO ESPECIALISTAS
CURA PERFECTA - SIN LAVAJES, SIN DOLOR
URINARIAS - PIEL - SIFILIS
BME. MITRE 1741 DE 10 A 12 y 15 A 21 Hs.

CONTRA IMPOTENCIA SEXUAL
RAPIDO y EFICAZ — Unico sistema de acción fisiológica. Repone las fuerzas perdidas por abusos o enfermedad. Notable desarrollador y regenerador de la virilidad.
Pte. Sup. Gob. Nac. Arg. No. 20390
Solicite folleto enviando 0.50 ctvs. en estampillas o concurra a las consultas de 14 a 19 horas.
SARMIENTO 2495 — INSTITUTO VIRIFILO — Buenos Aires

Trágicas Escenas que se Sucedieron Mientras el Fuego Destruía el Morro Castle

(Fotografías de la Internacional News, recibidas por avión)

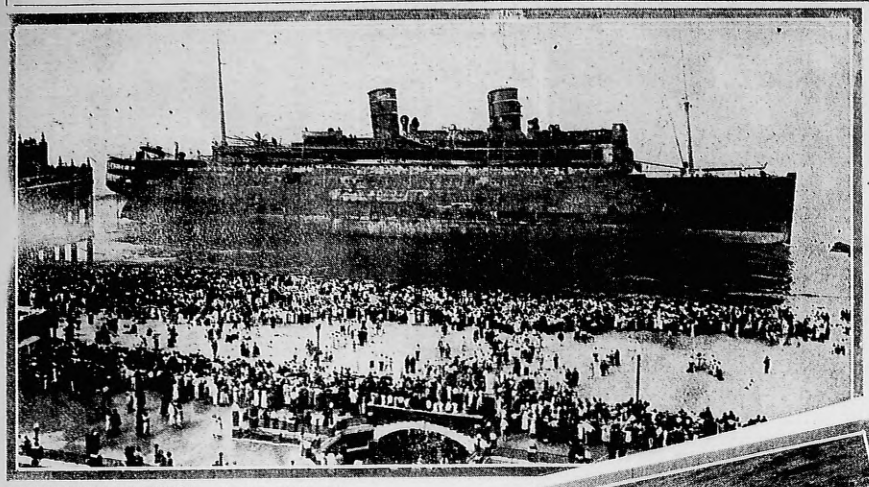

EXTINGUIDO EL FUEGO. — El Morro Castle, una vez extinguido el fuego, se aproxima a la costa de Nueva Jersey ante una multitud de millares de personas que se reunieron para presenciar la espantosa catástrofe. Obsérvense los rastros dejados por las llamas en su casco y puentes

ODISEA. — Uno de los botes salvavidas del buque incendiado, luchando contra las olas durante el salvataje

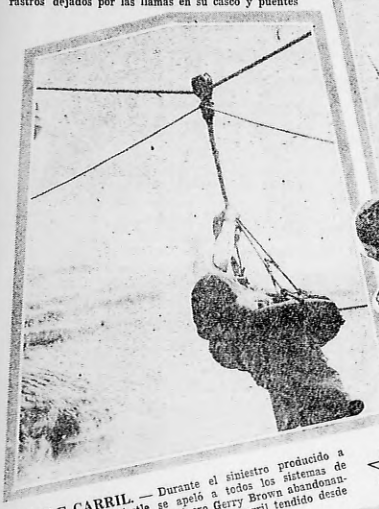

CABLE CARRIL. — Durante el siniestro producido a bordo del Morro Castle se apeló a todos los sistemas de salvamento. Aquí vemos al marinero Gerry Brown abandonando la nave incendiada mediante un cable carril tendido desde uno de los buques de auxilio

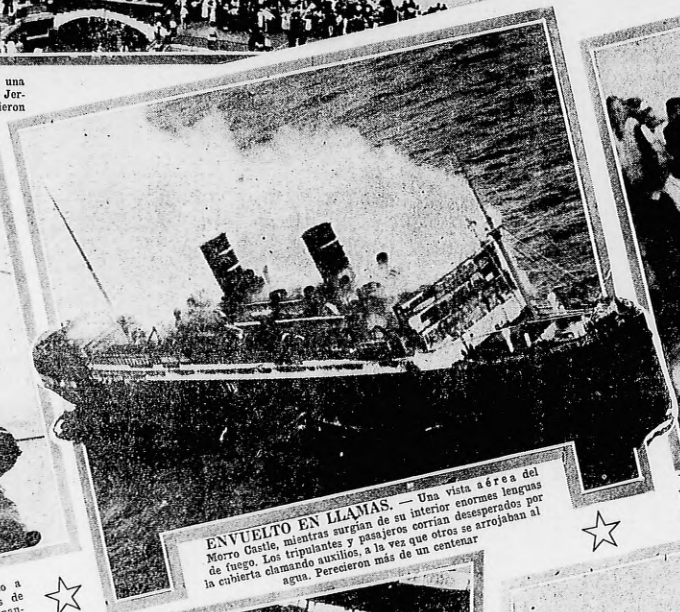

ENVUELTO EN LLAMAS. — Una vista aérea del Morro Castle, mientras surgían de su interior enormes lenguas de fuego. Los tripulantes y pasajeros corrían desesperados por la cubierta clamando auxilios, a la vez que otros se arrojaban al agua. Perecieron más de un centenar

VALIENTE. — Esta señora, ante el peligro de perecer entre las llamas, se arrojó al mar y, venciendo las olas, consiguió llegar hasta uno de los buques que acudieron en auxilio

MISTERIO. — Robert R. Willmott, capitán del Morro Castle, cuyo fallecimiento se predijo en forma misteriosa horas antes de que estallara el fuego

Destrucción. La fotografía da una idea de los destrozos producidos por las llamas en las entrañas de la nave. La fotografía fué obtenida, una vez extinguido el fuego, en la parte de la nave que antes ocupaba el lujoso comedor para familias. Sólo queda del lujo y confort con que estaba instalado, un montón informe de hierros retorcidos y trozos de madera carbonizados.

SOBREVIVIENTE. — Uno de los sobrevivientes de la catástrofe, al ser colocado en una ambulancia en Nueva Jersey

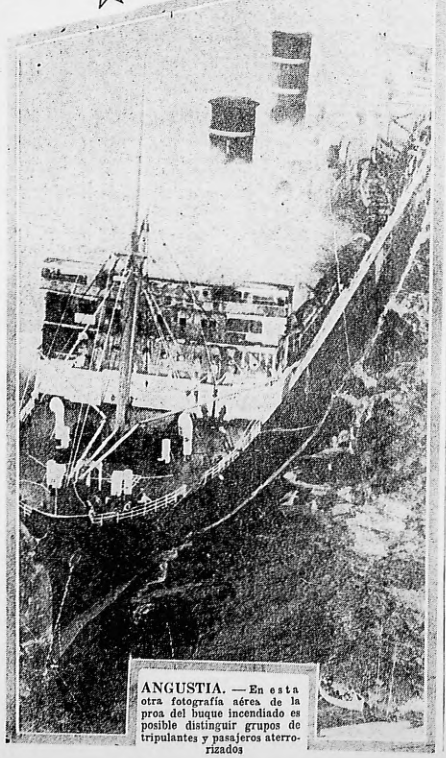

ANGUSTIA. — En esta otra fotografía aérea de la proa del buque incendiado es posible distinguir grupos de tripulantes y pasajeros aterrorizados

Algo por ALGUIEN

Filosoficula

Los Inconmovibles

¿QUIEN en este mundo, que por las cosas raras que contiene, parece una tómbola, no conoce al fulano que de nada se admira, a quien nada conmueve: a quien lo mismo en los polos que en el trópico nada la causa ni frío ni calor? El que no lo conozca que levante el dedo para que sepamos por dónde habrá que buscar un mentiroso en caso de apuro, pues del señor indiferente que nos ocupa se han tirado tantos ejemplares que cualquier persona medianamente relacionada conoce por lo menos tres. Yo, por mi parte conozco ciento y la madre. Y ya que he nombrado a la madre, voy a ocuparme de ella. La madre de estos sujetos es una pretendida superioridad. Creen ellos estar por encima de la vida, cuando lo que hay es que no están a la altura de la vida. No admiran nunca nada, porque creen que la admiración es cosa de palurdos. Cierta vez me ocurrió ir con uno de estos señores al teatro, y aunque la obra era muy mala y le gustó mucho, llegada la hora de los aplausos, sonrió de costado y apenas rozó una palma con otra. Comprendí claramente lo que se dijo: "No vaya a creer la gente que yo no soy tan inteligente como el autor de esta pieza".

Son deliciosos. Se hablaba una vez del diluvio, y uno de ellos sentenció:

—Total, ¿qué fué el diluvio? Una lluvia fuerte.

Pero eso no le impidió pedir un paraguas prestado porque caían cuatro gotas. Ellos son así. No le dan al incendio de Roma más importancia que a un pucho, pero que no los pique un mosquito, porque entonces hay que oírlos hablar de los dolores del mundo. Pero ahora van a oír lo mejor. Tuve un amigo que se tratara de lo que se tratara, siempre decía:

—Ya estoy de vuelta de eso.

—Y sucedió que un día trajeron los diarios la noticia de que un comandante Herrera, o algo así, de la aviación española aseguraba que los viajes a Marte eran ya sólo cuestión de tiempo.

Comentábamos la cosa en rueda de amigos y alguien le preguntó:

—¿Qué te parece a tí un viajecito a Marte?

—Ya estoy de vuelta — fué su respuesta.

Máxima Malaya

SI quieres ir para adelante, no mires para atrás.

La Fuerza no es Derecho

TODO poder viene de Dios; también vienen de él las enfermedades: ¿se dice por eso que está prohibido llamar al médico? Si un bandido me sorprende en medio de un bosque, se pretenderá acaso que no sólo le dé por fuerza mi bolsillo, sino que, aun cuando pueda ocultarlo y quedarme con él, esté obligado en consecuencia a dárselo? Pues si cabe la pistola que el ladrón tiene en la mano no deja de ser también un poder. Convengamos, pues, en que la fuerza no constituye derecho, y en que sólo hay obligación de obedecer a los poderes legítimos.

(Juan Jacobo Rousseau)
"El contrato social".

* * *

Soneto de la Vida

Cabe la vida entera en un soneto
Iniciado con lánguido descuido,
Y, apenas iniciado, ha transcurrido
La infancia, inmora del primer [cuarteto,

Llega la juventud con el secreto
De la vida que pasa inadvertido,
Y que se va también, ya que se ha ido
Antes de entrar en el primer tercelo.

Maduros a mirar a ayer tornamos,
Ahorrantes y ansiosos a mañana,
Y así el primer terceto malgastamos;

Y cuando en el terceto último entramos
Es para ver, con experiencia sana,
Que se acabó el soneto... y nos [marchamos.

Manuel MACHADO.

* * *

LA NUEZ

EN la nuez hay algo de cerebral. La nuez es un pequeño cerebro que nos comemos, es una tesada vegetal, en cuya vida, en cuya cerrazón habia pensamientos herméticos e ideas comprimidas que corresponden a las distintas circunvalaciones que hay en la nuez como en el cerebro.

(Ramón Gómez de la Serna)

* * *

La Verdadera Razón

SABETE que ese alguacil no sigue a este ladrón al procura alcanzarle por el particular y universal provecho de nadie; sino que, como ve que aquí le mira todo el mundo, cérrese de que haya quien en materia de hurtar le eche el pie delante, y por eso aguita por alcanzarle. — Francisco de Quevedo.

* * *

¡Hombre, a propósito! Ahora que recuerdo. ¿Cómo está tu mujer!