SE PUSIERON DE ACUERDO: ARBITRARA EL REFEREE CHILENO

(De HUGO MARINI)

LIMA, 26. — Después de las infructuosas gestiones realizadas últimamente por las delegaciones que intervienen en el campeonato sudamericano de Lima, a efectos de uniformar criterio para la designación del referée que dirigirá el gran match del domingo, entre argentinos y uruguayos, por fin anoche quedó resuelto y aceptado por los rioplatenses que el chileno Reginato tenga a su cargo la dirección del partido.

A las 19.30 horas de anoche se reunieron los delegados de los cuatro países, realizando una sesión a puertas cerradas, con el fin de tratar el problema que planteaba, además de la no aceptación por parte de los argentinos de los referées peruano y chileno, el rechazo de éstos también del árbitro rioplatense que debía intervenir en el partido de esta tarde. Diez minutos después de iniciada la reunión salieron los delegados de Chile y Perú, anunciando el nombramiento de Forte para el partido de hoy.

Reginato dirigirá el partido final

Dos horas más tarde, luego de una agitada deliberación, durante la cual los argentinos buscaron cualquier fórmula para evitar la actuación de los jueces peruano o chileno, que no ofrecían garantías por su falta de capacidad técnica demostrada en los partidos anteriores del torneo, se llegó a un acuerdo previo, ya que esta reunión era preliminar a las sesiones del congreso, aceptando la delegación argentina, en vista de que no había otra solución posible para dar fin a este escabroso asunto, que jugara el referée chileno Reginato.

Inmediatamente los cuatro delegaciones pasaron al congreso sudamericano, aprobándose por unanimidad el acuerdo previo.

Asaltantes y Policías Pelearon Esta Mañana Varias Horas en Pleno Estero

(Amplia Información Página 3)

Concentrará la Emoción Argentina

Crítica

DIOS ME PUSO SOBRE VUESTRA CIUDAD COMO A UN TABANO SOBRE UN NOBLE CABALLO PARA PICARLO Y TENERLO DESPIERTO (SOCRATES)

5a. Edición Para Todo el País

56 PAGINAS EN TRES SECCIONES Inclusive un Suplemento Literario en Multicolor

Enero 26 de 1935 — ***El Diario de Buenos Aires Para Toda la República*** — *Año XXII.-No. 7467*

CONSAGRADA como está la recia figura de Masantonio, es indudable que toda la emoción argentina vivirá mañana pendiente de su eficacia y de su impetuosidad. Cuando la radio y el cable nos trasmitan la iniciación de una de sus espectaculares jugadas, la ansiedad argentina esperará que el "rush" iniciado finalice con uno de esos terribles cañonazos que saben burlar a los mejores "goal-keepers" y que conocen el roce de todas las redes. Bastará, mañana, tan sólo dos o tres de sus formidables tiros, para que la victoria argentina sea un hecho. Ello sólo explica por qué motivo en estos instantes, toda la emoción nacional se concentra en la hercúlea figura del centrefoward del "globito"

HUYE LA BANDA

LA POLICIA RODEA A LOS BANDIDOS

Uno de Ellos Resultó Herido, Creen, de Gravedad

FUEGO INTENSO

(De nuestro corresponsal)

CORRIENTES, 26. — Las autoridades policiales de esta provincia han trabajado empeñosamente con motivo del sensacional asalto a la sucursal bancaria de General Paz. El jefe de la repartición, señor Devoto Acosta, estuvo durante todo el día de ayer en constante comunicación con las policías de Mburucuyá, General Paz, San Luis del Palmar y otras localidades comprendidas dentro de la zona que es escenario de esta espectacular huída de los bandoleros, que conservan en su poder, y tratan desesperadamente de salvar casi todo el dinero que robaron en el Banco de General Paz.

Como informamos oportunamente, las comisiones policiales dirigidas respectivamente por los comisarios Ferreyra y Gamarra, siguen de cerca a los bandidos, que huyen a caballo por una región de esteros, donde la persecución se hace sumamente difícil. El vecindario de la zona colabora eficazmente con la autoridad, prestándole toda clase de ayuda y orientándola respecto del camino que siguen los asaltantes en su fuga.

Desde las 14 horas de ayer el jefe de policía de esta ciudad no recibió nuevas informaciones de los jefes de las comisiones policiales. La dificultad para comunicarse, agregado al trabajo enorme, son quizá los motivos que no permitieron a los comisarios Ferreyra y Gamarra poner al señor Devoto Costa al corriente de todos los detalles y nuevas alternativas de la acción contra los bandoleros.

Están copados los hermanos Gómez

(De nuestro corresponsal)

GENERAL PAZ, 26. — La población de esta ciudad vive pendiente de la persecución policial a los bandoleros que asaltaron el Banco de la Nación, llevándose todo el dinero que allí había, después de asesinar a la señora madre política del gerente del establecimiento, señor García Olivera, y de herir a éste.

El médico que atiende al Sr. García Olivera es francamente optimista respecto de la curación del herido, afirmando que el gerente se halla ya fuera de todo peligro.

Los asaltantes están refugiados en los montes y esteros distantes cuatro leguas aproximadamente de ésta. Los hermanos Gómez, con uno o dos cómplices más, son seguido de cerca por la policía. Tanto los delincuentes como los representantes de la autoridad están bien armados, con revólveres y rifles.

La policía considera que ha copado a los asaltantes y que éstos no tardarán en caer en su poder. Actualmente los hermanos Gómez y sus cómplices se hallan internados en el monte Benze.

El padre de los Gómez no actuó

(De nuestro corresponsal)

SAN LUIS DEL PALMAR, 26. — Se halla en este pueblo el padre de los hermanos Gómez, que tuvieron principalísima actuación en el asalto al Banco de General Paz. El padre de los Gómez fué detenido por la policía, quien procedió a interrogarlo detenidamente, manifestando que él no conocía nada del delito cometido por sus hijos, agregando que éstos no lo habían puesto al corriente de sus planes.

Gómez dijo también que hace tiempo que no se vé con sus hijos y que no creía que ellos fueran capaces de cometer un hecho de la gravedad del ocurrido en General Paz.

Sin embargo la afirmación de Gómez no es tomada mayormente en cuenta, puesto que este sujeto registra, al igual que todos sus hijos, pésimos antecedentes policiales.

Como no había méritos para la detención de Gómez, la policía procedió a su libertad después de tomarle amplia declaración.

Los Asaltantes del Banco Están Sitiados

EN LOS ESTEROS y bañados situados a cuatro leguas de General Paz, están sitiados por las fuerzas policiales de Corrientes. Los hermanos Góme y algunos de sus cómplices son seguidos de cerca por la policía, la que los va envolviendo en círculo. Los maleantes están bien armados y los representantes de la autoridad van equipados con máuseres y rifles. (Dibujo de Rechain)

Parte de la Banda Quiere Llegar al Monte de Vences

(De nuestro corresponsal)

CORRIENTES, 26. — Las actividades desplegadas por las autoridades policiales para la persecución de los bandoleros que asaltaron la sucursal del Banco de la Nación, en General Paz, están dando eficientes resultados. El jefe de policía de la provincia, señor Devoto Acosta, dispuso una acción conjunta de la policía de los departamentos circundantes a General Paz, a fin de encerrar a los delincuentes y evitar su huída.

No se ignora por las autoridades, que un grupo de la gavilla quiere llegar a los montes de Vences, donde los montes infranqueables les ofrecería un inexpugnable refugio.

Este grupo abandonó al cruzar el estero San Lorenzo una bolsa conteniendo todas las monedas en níkel que robaron en el Banco.

La policía les sigue de cerca y quizá esta tarde ya habrá algún encuentro serio con el grupo de los asaltantes que ayer pasó por la estancia Beretta, en Cerrudo Cué, rumbo a Timbo Corá.

Delincuentes de larga fama

(De nuestro corresponsal)

MBURUCUYA, 26. — Los hermanos Gómez, que tan principal actuación han tenido en el criminal hecho ocurrido en General Paz, son personajes de larga y triste fama en estos alrededores.

Francisco y José Gómez han actuado durante mucho tiempo en el Chaco, donde se dedicaron siempre a actividades delictuosas. Con otros individuos de igual calaña habían formado una terrible banda que asoló las regiones solitarias del Chaco santafecino, el norte de Corrientes, Misiones y Chaco, propiamente dicho, en constantes andanzas por las pequeñas poblaciones indefensas, casi libradas a la voluntad de los bandoleros, que aparecían repentinamente, cometían toda clase de depredaciones y ganaban luego el monte y los esteros, donde era casi imposible hallarlos.

El "capitán" García

El capitán de la banda que integraron anteriormente los hermanos Gómez era el "negro García", sujeto feroz que conocía el Chaco palmo a palmo. García fué muerto en uno de los frecuentes encuentros con la autoridad. Los demás bandoleros, después de nuevos atracos, se dispersaron en distintos rumbos y los hermanos Gómez vinieron a refugiarse en Pocito, departamento de La Paz.

Los hermanos Monzón

Pronto los hermanos Gómez trabaron relación con los hermanos Monzón, individuos de pésimos antecedentes policiales, y con la ayuda de otros sujetos de igual catadura, planearon detenidamente el asalto al Banco de General Paz.

Su preocupación: los caballos

Los hermanos Gómez vinieron en diversas oportunidades a este pueblo, donde adquirieron, hace meses, varios caballos ligeros y resistentes. Sin duda esa preocupación por lograr buenas cabalgaduras tenía estrecha relación con el asalto al Banco, el que ya estaría planeado en aquel entonces.

Un nuevo tiroteo

Esta mañana una de las comisiones policiales que sigue de cerca a los bandoleros que llevan consigo casi todo el dinero robado en General Paz, sostuvieron con éstos un nutrido tiroteo. Los asaltantes fueron avistados en pleno estero por los agentes de policía. Ambos bandos, armados de rifles y carabinas pelearon durante largo rato, haciendo numerosísimos disparos. Los atracadores, dispersados para que la policía no pudiera concentrar el fuego de fusilería, resistieron tenazmente la ofensiva policial, pero cuando vieron que llevaban todas las probabilidades de perder, aprovecharon los accidentes del terreno para desaparecer, abandonando algunas armas y cuatro caballos.

HAN DEJADO CABALLOS Y ARMAS

Abandonaron Sus Posiciones en Forma Precipitada

LOS PERSIGUEN

Sangre en los caballos

La policía se incautó de los cuatro caballos, observando que sobre uno de los animales había manchas de sangre, por lo que se supone que uno de los asaltantes ha sido herido.

Los agentes estuvieron más de dos horas inspeccionando el estero Longaniza, donde se libró la nueva acción, pero no fué posible hallar a los perseguidos.

Ramírez a General Paz

(De nuestro corresponsal)

GENERAL PAZ, 26. — Pablo Ramírez, uno de los asaltantes detenidos, fué traído a esta ciudad, quedando alojado en un calabozo de la comisaría local, en carácter de rigurosamente incomunicado. El juez federal procedió a interrogarlo, no conociéndose los resultados de esa diligencia.

Se sabe que el cerco policial se va estrechando sobre los asaltantes, los cuales no podrán huir del estero donde se hallan ocultos.

EN CHILE EL CALOR LLEGO A LOS 48.8 GRADOS

SANTIAGO DE CHILE, 26. — El calor ha alcanzado una intensidad jamás registrada anteriormente en la zona central de Chile comprendida entre Curicó y Concepción, llegando la temperatura en Chillán a 48.8 grados centígrados.

EN LA EXPLOSION DE UNA CALDERA HUBO 1 INCENDIO

(De nuestros enviados especiales)

OVIEDO, 26. — En una mina de Turón, estalló una caldera resultando muerto el obrero Marcelino Rodríguez.

Fueron Doce los que Entraron en el Banco

(De nuestro corresponsal)

GENERAL PAZ, 26. — Si bien es cierto, como informamos desde el primer momento, que doce sujetos fueron los que tomaron parte directa en el audaz asalto al banco, se ha podido establecer debidamente que además, muchos cómplices, en número imposible de precisar, pero que se estima superior a la veintena, se hallaban apostados en las cercanías del local, con la consigna de cubrir la retirada de los atracadores que llevaban el dinero, defendiéndolos en el caso de que fueran atacados por la policía o los vecinos.

Se Realizaron Dos Almuerzos de Gran Importancia Política

Rodolfo Moreno en la Capital y Barceló en Avellaneda

(De nuestra agencia)

LA PLATA, 26. — Hoy a mediodía se realizaron dos almuerzos políticos de indudable importancia y trascendencia.

En la Capital Federal se reunieron en un restaurant central los miembros de la Junta de gobierno del Partido Demócrata Nacional de la provincia de Buenos Aires, los delegados de las secciones electorales, el Dr. Rodolfo Moreno y varios amigos de este último.

A la misma hora se realizó el otro almuerzo, el que tuvo lugar en la casa de don Alberto Barceló, en la ciudad de Avellaneda, y al mismo concurrieron destacados "ases" de la situación conservadora, el vicegobernador de la provincia doctor Raúl Díaz, el diputado nacional doctor Solano Lima, el ex ministro de gobierno doctor Juan Vilgré Lamadrid, el ex fiscal de Estado Dr. Solá y el senador nacional, que presentó el proyecto de "amparo a la prensa".

A estas dos comidas políticas, que por rarísima coincidencia se llevaron a cabo a la misma hora, se les da, como ya dijimos, una trascendencia singular.

El Sudamericano Motivará un Duelo

(De HUGO MARINI)

LIMA, 26. — A raíz de la oposición del representante del municipio, señor Raúl Matallana, para que sean obsequiadas las delegaciones extranjeras con banderas y medallas, el presidente de la Federación Peruana, señor Luis Picasso, envió los padrinos a Matallana. Estos llevan terminantes instrucciones para que Matallana se retracte de ciertas declaraciones formuladas, pues de lo contrario le desafiará a duelo en condiciones severísimas.

COLOMBIA CONDUCE TROPAS HACIA LETICIA

(Agencia Havas)

BELEM, 26. — Informaciones recibidas de Leticia hacen saber que los movimientos de tropas colombianas hacia la región en cuestión han provocado serios temores al gobierno del Perú por lo que se anuncia que éste elevará su protesta ante el gobierno colombiano.

Reclame Hoy al Vendedor CRITICA la Revista para los Hogares Argentinos, 32 Páginas, se Distribuye Gratis en Todas las Ediciones

Hoy

—La catástrofe del Mohawk
—¿Hay incendiarios internacionales?
—Futbol y patriotismo
—Se persigue a los salteadores.
—El déspota errante

¿HABRA QUE ADMITIR la existencia de una asociación secreta internacional, que ejecuta sistemáticamente un plan de destrucción de los grandes vapores de lujo? Esta hipótesis fué lanzada en Francia a raíz del misterioso incendio del Atlantique y repetida en los Estados Unidos, cuando el Morro Castle fué devorado por las llamas en circunstancias no esclarecidas todavía. Se reaviva, ahora, con la catástrofe del Mohawk, cuyo nufragio, ocurrido ayer frente a Nueva York, agrega un caso más a la extensa lista de los ministros marítimos.

UN MAGNIFICO buque perdido y más de medio centenar de víctimas representan el saldo de ese naufragio, originado en causas tan singulares que despiertan la atención y las sospechas hasta de los menos versados en el arte de la navegación. Circunstancia verdaderamente significativa es que con el Mohawk llegan a tres los buques de la misma compañía destruídos en pocos meses, siempre en condiciones trágicas. Además, el vapor hundido realizaba su primer viaje en reemplazo del Morro Castle, cuya reciente catástrofe impresionó tan profundamente al mundo entero.

PROSIGUE EN Corrientes la persecución de los bandoleros que asaltaron la sucursal bancaria de General Paz. Vecinos y policías rivalizan en el empeño de capturar a los fugitivos, tres de los cuales han caído ya bajo las balas de sus perseguidores, mientras igual número se ha entregado, después de un breve combate. Pos desgracia, el botín de la campaña no es proporcionado al número de los prisioneros: sólo se han rescatado 1.400 pesos de los cien mil robados. Por lo que se ve, a estos salteadores les es más fácil entregar la vida que devolver la plata.

SOLAMENTE en los ya desusados folletines franceses la inocencia perseguida encuentra voz y acento que lleva la persuasión de su inculpabilidad al ánimo de los jueces más prevenidos. Exacto; generalmente los culpables se defienden mejor que los inocentes, siquiera sea porque no los abruma la convicción de ser víctimas de una injusticia. ¿Será menester girar sobre ese estado emotivo la explicación de la pobrísima defensa hecha ante el jurado de Flemington por el nazi Hauptmann? ¿O será, sencillamente, que el acusado se estrelló contra el cerco de las 205 "evidencies" que lo acorralan?

PEQUEÑAS MORALIDADES. El aspirante a millonario. "En los buenos negocios, alguien tiene que perder". El millonario: "La regla es otra: en los malos negocios, alguien tiene que ganar".

GARANTIAS DE seguridad para los equipos; pactos de solidaridad entre los jugadores para una agresión eventual; negociaciones interminables para determinar la persona que arbitrará el encuentro... ¿Pero se trata de un partido de fútbol en Lima o de un tratado de paz en Ginebra?

SI HOY los jugadores chilenos ganan a los peruanos o viceversa, será porque jugaron mejor o tuvieron más suerte. Y si mañana los jugadores orientales triunfan sobre los argentinos o éstos sobre aquéllos, el resultado obedecerá a las mismas causas. Y nada más. Dejemos para la exaltación de un senador fascista el creer y decir — como se dijo a raíz del encuentro de Londres — que los equipos latinos juegan para la patria, para la raza, para la familia y otros motivos patéticos análogos. Ni la historia, ni la patria, ni la bandera tienen relación alguna con goles metidos o goles embolsados.

EL ARGUMENTO de novela inglesa de la era victoriana. La envejecida señorita irlandesa — se llama miss Rosemary Macnamara — vivía humildemente en casa de unos parientes en Libertad, estación cercana a Merlo. La vida la había arrojado allí. Una carta. La famosa carta sellada de los notarios europeos. Una herencia. Una magnífica herencia de muchísimos millares de libras. La opulenta señorita Macnamara se ha embarcado de regreso a Irlanda. ¿Eso es la suerte?

NO ADOPTARA la nacionalidad italiana, como lo anunció la prensa, el señor Alfonso de Borbón, ex rey de España. Tampoco renunciará sus derechos a la corona. Lejos de ello, don Alfonso no sólo reafirma sus derechos a la corona. Lejos de ello, don Alfonso no sólo refirma peranzas de volver a ocupar el trono de sus mayores. Tales van las cosas en España que también pudiera ocurrirle la desgracia de que esas esperanzas fueran confirmadas por la realidad.

MENDIETA, PRESIDENTE provisional de Cuba, reitera su propósito de no abandonar el gobierno hasta que no haya sido elegido su sucesor legal. Cuarenta bombas explosivas estalladas en La Habana han sido la réplica de sus adversarios. Y el señor Mendieta, imperturbable, permanece en su puesto. ¿Es tolerable decir que el señor Mendieta tiene un carácter a prueba de bombas?

ENTRETANTO, el general Machado, siniestro antecesor de Mendieta, vaga por Europa, disimulando su personalidad bajo diversos pseudónimos para escapar a la justicia que sigue sus pasos. No debe ser aprisionado. Ese déspota errante, que esquiva su sombra medrosa bajo el estímulo de su temblorosa cobardía, es una demostración viva de que una justicia inmanente castiga siempre a los que pecaron contra la humanidad.

CADA HOMBRE lleva su destino colgado al cuello, dice y repite la filosofía árabe en "Las mil y una noches". Eso significa que nadie puede eludir su destino, ni hay voluntad alguna que pueda torcer el derrotero ya determinado de una vida. Entre los prisioneros bolivianos llegados a la Asunción figura un capitán Cáceres, quien encontrábase en capilla, listo para ser fusilado, cuando la victoria paraguaya lo privó de la libertad y le devolvió la existencia.

UN PROBLEMA. Cuando M. André Citroen no había sufrido los trastornos financieros que experimentó después, gustaba divertirse proponiendo el siguiente problema a los jóvenes ingenieros que aspiraban a ingresar en sus fábricas: "Supuesto un lebrel ideal de velocidad ilimitada, se ata una cacerola a la cola de ese lebrel, el cual, huyendo al escuchar el ruido de la cacerola, aumenta progresivamente la velocidd de su carrera para escapar a aquella. ¿Cuál es la velocidad máxima que podrá alcanzar? Al rendirse los examinados, extenuados de fatiga mental, M. Citroen les daba generosamente la solución: "La velocidad que deberá alcanzar el perro es de 340 metros por segundo, velocidad del sonido. Cuando el lebrel corra tan ligero como el sonido, no oirá más el ruido de la cacerola, y, en consecuencia, se detendrá."

PRIMO CARNERA PARTIO HOY PARA ESTADOS UNIDOS

(Agencia Havas)

RIO DE JANEIRO, 26. — El púgil italiano Primo Carnera, partió en avión con destino a los Estados Unidos.

VARIOS EDITORES DE DIARIOS COMUNISTAS IRAN A PRISION

(Agencia Havas)

VIENA, 26. — El consejo de ministros decidió la aplicación de penas de cinco años de prisión como mínimo, sin perjuicio de fuertes multas y el envío a campos de concentración a las personas que editen o hagan circular libelos clandestinos de propaganda comunista o nacionalsocialista.

ORDENARON RETIRAR EL CASCO DEL ORANIA DEL PUERTO LEIXOES

(United Press)

LISBOA, 26. — Las autoridades marítimas de Leixoes han intimado al capitán del vapor Orania, Laurens Maars, que proceda inmediatamente a retirar el casco de dicho buque, naufragado hace poco a la entrada de aquel puerto.

El casco impide al tráfico en el puerto de Leixoes.

Intentaron Asesinar al Senador Yanqui Huey Long

ASALTARON EL TRIBUNAL DE BANTON ROUGE, LOUISIANA

Un Numeroso Grupo de Individuos Armados se Apoderó del Tribunal de Dicha Localidad

ARRESTARAN HOY A 35 DE ELLOS

(United Press)

BANTON ROUGE, 26. — Se produjo ayer en esta ciudad un motín de ciudadanos armados, que se apoderó del edificio de los tribunales de East Banton Rouge, con el propósito, al parecer, de dar muerte al senador Huey Long.

Dispersáronse pacíficamente

Los amotinados se dispersaron pacíficamente después de haber expulsado a los empleados de los tribunales, pero los dirigentes de la "Saquere Deal Association" entidad formada para combatir al senador Long "con la fuerza si es necesario", dieron a entender que los ciudadanos armados que actuaron ayer, podrían reunirse nuevamente hoy en vista de las noticias de que 35 de los participantes en los sucesos serán arrestados hoy, acusados de amotinarse para asesinar a dicho senador.

Huey Long llegó a Nueva Orleans

Por su parte, el senador Huey Long llegó sin novedad a New Orleans, procedente de Banton Rouge, en un automóvil custodiado por un cuerpo de guardias personal.

Ley Marcial en Bauton Rouge

(United Press)

BAUTON ROUGE, Luisiana, 26. — Ha sido declarada la ley marcial en esta localidad.

Fundamentos del decreto

(United Press)

BATON ROUGE, Louisiana, 26. — La declaración de la ley marcial en esta ciudad fué promulgada por el general O. K. Allen en nombre del senador Long en virtud de las "condiciones de violencia y de desorden" que existen, dice.

En la declaración se acusa a los funcionarios de la Standard Oil Company de Louisiana de tener conocimiento del complot y de que los "principales dirigentes de los agentes secretos que conspiran contra el gobierno del Estado" son empleados de dicha compañía.

Amotináronse Para Asesinarlo en Banton Rouge Numerosos Ciudadanos Armados

HUEY - LONG

HUEY LONG, senador yanqui por el Estado de Louisiana a quien se quiso asesinar hoy en Banton Rouge, habiéndose amotinado un numeroso grupo de ciudadanos armados, quienes luego de apoderarse del edificio de los tribunales de dicha ciudad, se dispersaron, prometiendo volver a reincidir en el criminal atentado.

GOERING ASISTIRA A UNA CACERIA EN POLONIA

(United Press)

BERLIN, 26. — Oficialmente se anuncia que el primer ministro prusiano, general Goering, aceptó la invitación del presidente de Polonia, señor Moscicki para participar en una cacería en los bosques de Bialowieza en la que participarán también varios miembros del gabinete polaco.

La visita no tiene carácter político.

Todavía no se fijado la fecha de la capital.

NEGARON AUTORIZACION A UN ATLETA ITALIANO PARA REALIZAR UNA JIRA A EE.UU.

(United Press)

ROMA, 26. — La Federación Atlética Italiana, se ha negado a permitir que el campeón Olímpico Luigi Beccali, acepte una invitación de la Unión Atlética de Amateurs Americana para realizar una jira por los Estados Unidos, la cual debería efectuarse el próximo mes de febrero.

HABANA ESTA ATERRORIZADA

Explotaron Otras Diez Bombas Anoche

OTRAS EN S. DE CUBA

(United Press)

LA HABANA, 26. — Continuaron anoche los atentados terroristas, en diversas ciudades de la Isla.

En La Habana hicieron explosión 10 bombas. En Santiago de Cuba explotaron otras diez, de las cuales cuatro en otras tantas iglesias y una en el Banco de Escocia.

No hay noticias de que hayan causado víctimas personales.

Anticatólicos

(Agencia Havas)

HABANA, 26. — Hizo crisis hoy la campaña activa de los elementos terroristas, estallando once poderosas bombas en distintas partes de la ciudad, que provocaron intensa alarma y causaron grandes daños materiales, ignorándose la existencia de víctimas. En Santiago de Cuba, estallaron en poco espacio de tiempo bombas en las iglesias de San Francisco, Santa Lucía, Santo Tomás, Círculo de Caballeros de Colón, iglesias de Dolores y del Pilar.

Otras bombas estallaron en el colegio católico de niñas de las Hijas de María de Belem, en el Sanatorio de la colonia Española y en una fábrica de sombreros española, que resultó destruída.

QUEDARON SIN HOGAR 14 FAMILIAS POR UN INCENDIO

(United Press)

TRENTO, 26. — Un incendio declarado en el suburbio de Sardania, atribuído al recalentamiento de una estufa, ha dejado sin hogar a catorce familias.

El fuego se extendió rápidamente destruyendo siete casas.

Los daños se calculan en 150.000 liras.

Otro incendio destruyó cuatro casas en el pueblo de Sporminore situado en el Valle Superior de Non calculándose los daños en 250.000 liras.

Remataron sus Cuadros en Berlín

RUBENS
REMBRANDT
(Agencia Havas)

BERLIN, 26. — Ante gran número de aficionados, fueron rematados hoy tres cuadros de autores célebres. Son éstos: un cuadro de Rembrandt titulado "Retrato de Hombre", que fué adjudicado en 22.400 marcos y dos cuadros de Rubens, uno de los cuales se vendió en 17.300 marcos y el otro en 21.500 marcos.

Llegaron los Primeros Cadáveres a Nueva York

ORGANIZASE UNA GRAN PRUEBA AEREA EN ESTADOS UNIDOS

Será a Través de las Tres Américas y Comprenderá una Distancia de 20.000 Millas

PIENSA REALIZARLA EN 100 Hs. DE VUELO

(United Press)

WASHINGTON, 26. — Se ha sabido que un grupo de personalidades entusiastas de la aviación, encabezadas por Elliot T. Roosevelt, hijo del presidente Roosevelt, está organizando una carrera aérea con un recorrido de unas 20.000 millas, alrededor de las Américas del Norte y del Sur.

La prueba costará 100.000 dólares

Se destinarán a esta prueba varios premios por un total de 100.000 dólares.

La carrera será iniciada desde Nueva York o desde Washington y el circuito pasará por Miami, Río de Janeiro, Montevideo, Buenos Aires, Santiago de Chile, Lima, para seguir por la costa del este o la América Central y Méjico, desde donde los aviones tomarán por California hacia el norte, siguiendo por Vancouver y Colombia Británica, desde donde emprenderían la travesía del continente hacia el punto de partida.

Realizaríase en el mes de octubre

Existe el propósito de iniciar esta carrera aérea el mes de octubre del corriente año.

Los organizadores han estado realizando gestiones cerca de los principales pilotos de carreras y también han emprendido negociaciones desde hace una semana con destacadas personalidades, incluso con los principales fabricantes de automóviles, para que apoyen la carrera cuyo anuncio se considera inminente.

La prueba será para aviones terrestres

La carrera estará abierta para aeroplanos terrestres sin restricción de tipo.

Se espera que este vuelo constituirá una prueba agotadora, debido a la variedad de condiciones climatológicas que deberán cruzar, tanto para los aeroplanos como para los pilotos.

Tratarán de cubrir las 20.000 millas en 100 horas

(United Press)

WASHINGTON, 26. — Los organizadores de la carrera aérea de las 20.000 millas alrededor de las américas del Norte y del Sur, proyectan que las estaciones de control estén situadas en las capitales de las naciones por donde pasarán los aviadores; de ahí que, posiblemente, excitará con espíritu patriótico el sentimiento deportivo en todas las Américas.

Pilotos veteranos predicen que con una velocidad sostenida de 200 millas por hora, término medio, el circuito podrá ser cubierto en cien horas de vuelo efectivo, con la probabilidad de hacer el recorrido en una semana.

Serán invitados a cooperar los ministerios de Estado y Comercio, la Unión Panamericana y también los gobiernos de los países por donde pasarán los aviadores.

La Asociación Aeronáutica Nacional y la Cámara de Comercio Aeronáutica apoyan activamente el proyecto.

El director de aeronáutica del departamento de Comercio, Eugenio Vidal, ha declarado que los aviadores tendrán la ventaja de contar con aeródromos cartografiados e iluminados en ambas costas de los Estados Unidos, mientras que en el resto del circuito seguirán las rutas cartografiadas que siguen los aeroplanos comerciales.

Itinerario de la Gran Carrera Aérea de 20.000 Millas que se Organiza en la Unión

AUNQUE AUN NO haya sido fijada oficialmente la ruta, podemos ofrecer a nuestros lectores un itinerario aproximado de la gran carrera aérea de 20.000 millas que se prepara en los Estados Unidos bajo el patrocinio de Elliot Roosevelt, hijo del actual presidente de los Estados Unidos. Los pilotos que tomarán parte en la gran prueba panamericana de aviación tratarán de realizarla sólo en cien horas de vuelo. En círculo: Elliot Roosevelt.

FALTAN AUN 14 PASAJEROS Y TRIPULANTES DEL BUQUE

17 Tripulantes y 7 Pasajeros de los Traídos al Puerto de Nueva York han Sido Identificados

(United Press)

NUEVA YORK, 26. — El cútter guardacostas "Icarus", uno de los que acudió en socorro del vapor "Mohawk", hundido anteanoche frente a las costas de Nueva Jersey, llegó a este puerto, trayendo a bordo los cadáveres de 33 náufragos del "Mohawk".

Los muertos llegan a 34

Con éstos, el total de muertos recogidos hasta ahora se eleva a 34.

Faltan todavía 14 pasajeros y tripulantes.

De los cadáveres traídos por el "Icarus" han sido identificados 17 tripulantes y 7 pasajeros varones entre los cuales figura Julián Peabody, cuñado de Tommy Hitchcock.

Faltan por identificar los cadáveres de cuatro mujeres y cinco hombres.

Entró a puerto el Talismán

(Agencia Havas)

NUEVA YORK, 26. — Entró a puerto seriamente averiado el buque de carga noruego Talismán, que chocó con el Mohawk, sin traer a su bordo ningún pasajero del navío náufrago.

APEDREARON EL EDIFICIO DEL INSTITUTO ITALIANO EN ATENAS

Serían Estudiantes del Dodecaneso que lo Habrían Hecho por los Recientes Sucesos de las Kalymnos

ROMPIERON TODAS LAS VENTANAS

(United Press)

ATENAS, 26. — Individuos no identificados apedrearon el edificio del Instituto Italiano de esta capital, rompiendo numerosos vidrios de las ventanas.

La policía sospecha que se trata de un acto cometido por los estudiantes del Dodecaneso, relacionado con los sucesos ocurridos en la isla de Kalymnos.

PARA TENER UNA BUENA PRESENCIA
HAY QUE AFEITARSE TODOS LOS DIAS
...use Crema de Afeitar Palmolive
que ahora cuesta sólo 70 centavos!

Hay circunstancias en que Vd. habrá lamentado no hallarse bien afeitado. Quizás no fué por indolencia, sino por la molestia que significa el uso diario de una preparación anticuada.

Ahora puede usted afeitarse *todos los días* rápida y cómodamente, sin irritar su cutis, con esta moderna Crema de Afeitar que reune las siguientes ventajas

Se multiplica 250 veces en espuma que ablanda la barba más dura en un minuto

Su espuma se conserva fresca en la cara, permitiéndole una cómoda afeitada.

Su abundante contenido de aceite de oliva actúa como una loción que deja la cara fresca y suave.

Conserve una agradable apariencia *en todo momento* afeitándose bien todos los días con esta superior Crema de Afeitar. Sus ventajas las comprobará al usar el primer tubo, cuyo precio reducido es de.

NUEVO TUBO GRANDE DE IGUAL CALIDAD QUE ANTES A $ 1.40

POSTERGARON LA REUNION

No se Reunirá en Nápoles la Comisión del Sarre

(United Press)

GINEBRA, 26. — La reunión que debía celebrar en Nápoles la comisión del Sarre que preside el barón Aloisi el día 29 del corriente mes de enero, ha sido postergada indefinidamente.

La comisión esperará a que se realicen las negociaciones franco-alemanas de Basilea las cuales deben tratar el retiro de los francos que hay en circulación en el Sarre.

Irá al Sarre

(United Press)

GINEBRA, 26. — A pesar de las negativas procedentes de Saarbrücken al respecto, se ha confirmado en la sede de la Liga de las Naciones que el presidente del Comité de los Tres del Sarre, barón Aloisi, marchará al Sarre a fines de febrero llevando la representación del Consejo de la Liga, para presenciar la transferencia del territorio a Alemania.

EL ALMIRANTE YAMAMOTO VISITO HOY A CHATFIELD

(Agencia Havas)

LONDRES, 26. — El almirante japonés Yamamoto, acompañado del señor Matsudaira embajador japonés en Inglaterra, visitó hoy al almirante inglés sir Erne Chatfield, primer lord del Mar, así como a sir Bolton Eyres Monsell, Primer Lord del Almirantazgo inglés.

CAMBIARON EL DESTINO AL MINISTRO SWASTICO EN S. DE CHILE: IRA A ETIOPIA

(Agencia Havas)

BERLIN, 26. — El barón von Schoen, actual ministro plenipotenciario en Santiago de Chile, ha sido designado con igual cargo en Addis Abeba. (Etiopía).

DE NUEVO FUE AUTORIZADO EL USO DE UNIFORME A LAS TROPAS DE ASALTO NAZIS

(Agencia Havas)

BERLIN, 26. — Los milicianos de las secciones nacional socialistas de asalto y especiales fueron nuevamente autorizados a llevar uniformes dentro de la zona de 10 kilómetros que bordea la frontera germanosarresa.

SUSPENDIERON EN DANTZIG UN DIARIO SOCIALISTA

(Agencia Havas)

DANTZIG, 26. — El diario socialista "Dantziger Volkstime" fué suspendido por un mes, a causa de haber criticado la política del Senado de Dantzig.

Hemorroides

Con demasiada frecuencia, las hemorroides son descuidadas en sus comienzos, porque los primeros síntomas son comezones e irritaciones que se soportan fácilmente.

Pero el mal avanza día a día hasta convertirse en una verdadera obsesión. La desesperante irritación, los dolores constantes, minan la salud del paciente, le roban el buen humor y las energías. Y lo que es peor, una delicada operación puede llegar a hacerse indispensable.

No espere que su mal empeore. Use la Pomada Man Zan. Esta preparación antiséptica alivia rápidamente los dolores y la irritación. No es una simple pomada calmante; es una preparación elaborada única y exclusivamente con el fin de combatir las hemorroides, ya sean internas o externas.

Viene en tubos provistos de una cánula especial, mediante la cual la pomada obra directamente sobre la parte afectada. Precio de venta, $3.—.
Se expende en todas las buenas farmacias.

MAN ZAN

Envíe el cupón a vuelta de correo recibirá una muestra gratis.
REMITANOS ESTE CUPON - HOY MISMO

Envíe el cupón en sobre abierto. Estampilla $ 0.10.

E. C. DeWitt & Co. Ltd. (Depto. L.), Casilla de Correo 1550, Buenos Aires.

Nombre ....
Dirección ....
Cr. ....

ELEMENTOS DE UN BANCO EXTRANJERO Y DE LA LEGION CIVICA FINANCIABAN LOS ATENTADOS

EL COMANDANTE DE LA BRIGADA "TUYUTI" SE HIZO RESPONSABLE

Juan Germán Wilke Era Quien Estaba en Contacto con los Nazis Criollos

UN APRENDIZ DE JOCKEY, CAPITAN

Tenía Establecida su Sede Central en un Escritorio del Edificio del Banco Germánico

COMO de costumbre **CRITICA** da, en carácter de primicia, informaciones sensacionales y veraces acerca de la actividad investigadora, mantenida en absoluto secreto, vinculada al proceso que se sigue por los últimos atentados nazistas que culminaron con la tentativa de destrucción, por medio de bombas incendiarias, del teatro Cómico.

Ya se han detenido a elementos del Banco Germánico y de la Legión Cívica Argentina que financiaban o instigaban las actividades criminales.

La investigación

Como ya informó ampliamente CRITICA, los detenidos en el teatro Cómico, todos ellos nativos, eran simples ejecutores de un plan más vasto organizado por elementos de más sólida posición económica y social. Tratábase de media docena de desocupados que tendrían como jefe inmediato a Gonzáles, un aspirante a aprendiz de jockey en La Plata. Actuaban mediante una escasa paga, al punto que como anticipo para gastos de movilidad recibieron solamente dos de ellos, veinticinco pesos.

Por declaraciones de los detenidos se supo que algunos de ellos tenían contacto con una persona que trabajaba en el mismo edificio del Banco Germánico de la calle 25 de Mayo 149. La investigación debió hacerse en forma cuidadosa por tener atingencia con una institución bancaria y por las naturales precauciones adoptadas por los sospechados.

El nexo con los ejecutores

La policía, mediante la actuación destacada del comisario Morano, logró establecer que Juan Germán Wilke, con escritorio en el mismo edificio del Banco Germánico, era quien había entregado a los ejecutores materiales del atentado del teatro Cómico, las sumas de dinero mencionadas, más la de cien pesos destinada a la adquisición de las bombas incendiarias que fueron secuestradas por la policía.

Detenido Wilke, ha declarado que percibe en el Banco Germánico un sueldo mensual de 180 pesos. Agregó que no obstante tener en el Banco Germánico seis meses logró que se le acordara una licencia por seis meses, instalándose allí mismo con un escritorio, a fin de hacer efectiva una acción en favor de los desocupados alemanes que existen en la Argentina.

Como se le hiciera notar que con un sueldo mensual de 180 pesos no podía entregar, como declaró, la suma de cien pesos para fabricar bombas, y menos ayudar de su peculio a los desocupados alemanes, expresó que efectivamente su sueldo no le permitía hacer esos desenvolsos, pero que él conseguía dinero de otras personas interesadas en la misma campaña nazista. Interrogado sobre el origen de las sumas recaudadas por él, se negó a dar los nombres de los verdaderos financistas, concluyendo por manifestar que llevaba a cabo esa campaña por imposición de su ideología.

LA DELEGACION DE RIVER AL PARTIR

CON MOTIVO de la partida de la delegación del Club River Plate hacia Brasil, en donde deberá disputar varios matches, numerosos aficionados, "hinchas" del club "millonario", se congregaron anoche en la Dársena Norte para despedir a los integrantes de la misma. En la foto, tomada a bordo del Oceanía, aparecen los jugadores "millonarios" junto al presidente de River y los jefes de la delegación. Puede verse entre los jugadores a Bernabé Ferreyra, quien ocupará su puesto en todos los matches que River dispute en elBrasil

REALIZABAN SU OBRA DE TERRORISMO PARA "SERVIR A UN IDEAL"

Tal Fué la Afirmación del Jefe de la Brigada Tuyutí, Florentino Martín Rocha

ATENTADOS CONTRA LOS COMITES

Una Serie de Elementos de Neta Filiación Fascista ha Sido Detenida ya

Prosiguiendo las indagaciones en base el interrogatorio severo de los que fueron detenidos en el mismo teatro Cómico, se llegó a establecer la conexión existente entre el atentado del teatro Cómico y los anteriores llevados a cabo contra comités radicales y socialistas.

Como consecuencia de las revelaciones hechas por algunos detenidos, se procedió a la aprehensión de Florentino Martín Rocha, comandante de la Brigada Tuyutí de la Legión Cívica Argentina, quien confesó haber intervenido en los atentados, consistentes en la colocación de bombas, contra comités radicales y socialistas, agregando que lo hacía "sirviendo una idealidad política".

Florentino Martín Rocha ha sido empleado del Ministerio de Obras Públicas y actualmente está cesante.

Detenciones de otros nazis

También fueron detenidos, además de la media docena de ejecutores materiales que intentaban consumar el atentado contra el teatro Cómico, una serie de elementos de conocida filiación nazista. Son ellos Fermín Sierra, español naturalizado; Fasciano Racedo, enfermero del Hospicio de las Mercedes, que desde ya está calificado como uno de los animadores principales de los planes nazistas, y Antonio Giménez, Enrique Romero y Eduardo Busa, todos ellos argentinos nativos.

La investigación, pues, ha revelado la existencia de una amplia organización de la que sería ajena cierta representación diplomática en la Argentina. Por otra parte, es demasiado sugerente la posición que en el proceso tiene el detenido Juan Germán Wilge, empleado a sueldo del Banco Germánico, y nexo efectivo entre los ejecutores materiales y los financiadores de atentados.

No menos importante es la confesión que ha hecho ya el comandante de la brigada Tuyutí de la Legión Cívica Argentina.

Mañana Debe Constituirse en La Rioja el Colegio Electoral Para Elegir Gobernador y Vice

Cáceres, Candidato Triunfante del Radicalismo Impersonalista, Dice que Acatará las Decisiones de su Partido

PARA mañana está citado el Colegio Electoral de La Rioja que deberá designar gobernador de la provincia en reemplazo del Ing. don Carlos Vallejos, cuyo mandato caduca este año.

Los resultados comiciales a que dió lugar la elección de noviembre, adjudicaron al radicalismo impersonalista una holgada mayoría de electores. La fórmula Cáceres-Martínez, auspiciada por esta fracción política, obtuvo 20 electores, los conservadores que sostuvieron la fórmula Jaramillo-Moreyra 13 electores y los radicales unificados, con la fórmula Ocampo-de la Colina, tres electores. Posteriormente tuvo lugar la Asamblea Legislativa para considerar el resultado de los comicios y realizar el escrutinio de votos, y se aprobó por la Legislatura la elección, proclamándose esos mismos resultados.

Las maniobras de la Concordancia

Desde el mismo día de conocerse los resultados electorales favorables al radicalismo, conservadores y unificados organizaron una ofensiva de "concordancia" destinada a crear dificultades de orden institucional al gobierno de aquella provincia y provocar la anulación de esos comicios. Fracasada esta tentativa, se trabajó empeñosamente por el envío de la intervención federal, y más tarde, porque los dirigentes del impersonalismo declinaran toda aspiración de ir al gobierno aceptando una candidatura de transación.

El quórum del Colegio Electoral

La firme energía con que los radicales antipersonalistas de La Rioja rechazaron todas estas presiones, ha impedido hasta la fecha la consumación de esas maniobras tendientes a defraudar la voluntad mayoritaria, como en el caso de Tucumán. Ultimamente, los "concordancistas" no ocultaban su propósito de trabar la constitución del Colegio Electoral mediante la obstrucción del "quórum", declarando varios de ellos que no concurrirían a dar número cuando el cuerpo fuese citado. Por su parte, los impersonalistas del oficialismo, expresaron su propósito decidido de compeler por la fuerza pública a los inasistentes, si ello se hiciese necesario.

La candidatura del Gral. Fernández Valdez

En ese estado las cosas, viaja a esta capital el candidato mayoritario don Julián Cáceres, en compañía del actual vicegobernador de la provincia Sr. Venancio Martínez, concurriendo ambos a la Casa Rosada, para conciliar criterios y buscar una solución equilibrada con la mediación e influencia de las primeras autoridades. En el transcurso de esa entrevista se habría sugerido a los dos políticos riojanos que el Colegio Electoral debía pensar en un nombre que no fuera el de ninguno de los candidatos actuantes, sugiriéndose el del general Fernández Valdez. A esta insinuación el comandante Cáceres manifestó sorpresa, declarando que la transmitiría a los hombres de su partido para que ellos resolvieran.

Manifestaciones del comandante Cáceres

Momentos antes de que se embarcara para su provincia, entrevistamos por última vez al comandante Julián Cáceres, quien nos declaró lo siguiente:

—Regreso a La Rioja, después de una última e infructuosa tentativa para conciliar los intereses políticos de mi provincia, con los que inspira el gobierno nacional. Por mi parte, no deseo obstaculizar en lo más mínimo los propósitos perseguidos por las altas autoridades, pero soy un hombre de partido y debo someterme a las decisiones de mis amigos a quienes expondré los resultados de mi gestión, acatando lo que ellos resuelvan en definitiva. Para ello, me despojo de todo interés personal —como ha sido mi característica de siempre— y estoy dispuesto a renunciar cualquier posición con tal que sea en beneficio de La Rioja y del radicalismo.

La reunión de mañana del Colegio Electoral

En la reunión que celebrará mañana el Colegio Electoral, deben designarse las autoridades para dejar debidamente constituído el cuerpo.

La designación de gobernador y vice de la provincia, se hará en una nueva sesión, para la que habrá de convocarse al Colegio, una vez que éste se haya constituído y nombrado sus autoridades.

Un Sobreviviente del Mohawk Relata el Naufragio

NO HUBO GRAN CONFUSION

El Hielo Impidió Hacer el Salvamento

LOS MUERTOS

(De nuestros corresponsales especiales)

NUEVA YORK, 26. — Entrevistado por el corresponsal de CRITICA el comerciante mejicano Alfonso García, uno de los sobrevivientes del vapor Mohakw que fueron recogidos por el Algonquín, relató así las escenas que siguieron al choque del buque de la Ward Line con el Talismán:

"Yo estaba jugando a las cartas con tres compañeros en mi camarote del Mohawk, cuando de pronto se produjo el choque y todo quedó desparramado. Olvidamos las cartas y el dinero y corrimos afuera del camarote cuando oímos que los camareros gritaban a los pasajeros que se pusieran los cinturones salvavidas.

Me dirigí entonces hacia el salón comedor donde se hallaban amontonados unos cincuenta hombres y mujeres esperando las instrucciones para ir hacia los botes salvavidas. Todos permanecían tranquilos hasta que alguien comenzó a subir las escaleras en actitud despavorida y los demás lo siguieron. Milagrosamente nadie fué pisoteado.

Efectos del hielo

"El hielo dificultó el embarque de los pasajeros y tripulantes en los botes salvavidas. En el nuestro había veinte pasajeros y dos tripulantes. Yo ayudé a remar hasta que el frío me paralizó los brazos, después de lo cual me dediqué a hacer señales con una linterna eléctrica. Vimos sobre el agua a dos o tres personas, pero no pudimos alcanzarlas con nuestro bote".

Los marineros Deme y Lykard, quienes estaban en la cuadra de proa de la tripulación cuando ocurrió el choque, vieron a dos marineros muertos en sus tarimas, logrando ellos salir de entre los escombros con vida.

A Pesar del Pánico que Provocó la Tragedia se Mantuvo la Serenidad

NUESTRO dibujante, don Pedro Rojas, ofrece a los lectores una impresión de lo qué ha sido la espantosa tragedia del Mohawk, embestido por el vapor de carga Talismán. Los tripulantes y los pasajeros pese al terrible momento que les tocó vivir, no han perdido la serenidad, según nos lo cuenta uno de los sobrevivientes del naufragio relámpago

Enfermos del hígado

La Solución Schoum es un producto serio y experimentado para combatir las enfermedades del hígado.

La Solución Schoum normaliza el funcionamiento del hígado; elimina cálculos y arenillas y regulariza la secreción biliar.

Su acción es directa sobre las células del hígado, es descongestiva, diurética y antitóxica.

La Solución Schoum es muy indicada para las inflamaciones glandulares de todo el organismo.

Se vende en todas las farmacias y en la Farmacia Franco-Inglesa, Sarmiento y Florida, Buenos Aires.

CREESE QUE JAPON ATACARA A RUSIA

(Agencia Havas)

PEKIN, 26. — Reina ahora calma en el norte de China pero en las esferas locales se declara que los japoneses siguen recibiendo refuerzos, previéndose la reanudación de las hostilidades dentro de pocos días.

El representante japonés en Kalgan, llegó hoy a Pekín manteniendo una actitud reservada y limitándose a declarar que someterá a sus superiores un informe sobre la situación en Kalgan.

Según noticias llegadas de Dairen, los japoneses se concentrarían ahora en Khal-Lar para iniciar las ofensivas contra las fuerzas mongoles de la zona del lago Boui-Nor, recordándose que desde hace tiempo están ocurriendo escaramuzas entre fuerzas soviético-mongoles y tropas manchúes-niponas en esa región.

Amenaza para Rusia

(United Press)

GINEBRA, 26. — "Le Journal des Nations", órgano de la Liga, dice que el nuevo avance japonés en China hace peligrar la reciente reaproximación que se había producido en las relaciones rusojaponesas, y agrega: "A menos de que por previos arreglos se establezcan las zonas de influencia, sería improbable, la Unión de los Soviets, podría considerar ese avance como una amenaza para la Mongolia Exterior.

Envío de tropas

(United Press)

TOKIO, 26. — Se han enviado tropas japonesas y manchukuanas al lago Buir para reforzar el servicio de patrullaje de la frontera.

Declaraciones del Sr. Hirota

(Agencia Havas)

TOKIO, 26. — La Agencia Rengo anuncia que en la reunión efectuada ayer por la Cámara baja, el ministro de Relaciones Exteriores, señor Hirota se declaró "firmemente convencido de que no habrá ningún conflicto armado mientras él se mantenga en funciones", al responder a la pregunta de un diputado acerca de las intenciones pacifistas del Japón, si bien reconoció que ante los armamentos considerables de otras potencias el armamento del Japón era necesario.

40 TESTIGOS DECLARARAN EN FAVOR DE HAUPTMANN

La Defensa Lucha por Salvarlo de la Muerte

EL DR. REILLY

(United Press)

FLEMINGTON (N. Jersey), 26.— El abogado Reilly, defensor de Bruno Hauptmann, parece dispuesto a agotar los recursos en defensa de su patrocinado, lo que prolongará por algún tiempo más la vista del proceso.

Citarán a 40 testigos

Reilly citará para que comparezcan a declarar de 30 a 40 testigos, de los cuales ha predicho que interrogará a diez por día, con lo cual la prueba de la defensa quedaría completada para fines de la semana próxima, después de lo cual comenzaría la refutación testifical que se espera insumiría un par de días. A continuación iniciarán las defensas sus informes, resumiendo, y los jueces la información acusatoria, pasando luego los cargos al jurado para su veredicto.

Por consiguiente, la suerte de Hauptmann podrá conocerse para dentro de un par de semanas.

Declara el jefe de policía de Nueva York

(United Press)

FLEMINGTON, (N. Jersey), 26— Posiblemente será llamado a declarar ante el tribunal que juzga a Hauptmann, el mayor general John F. Oryan, quien era comisario de la policía de Nueva York cuando Hauptmann fué arrestado.

La presencia del mayor general Oryan tendría por objeto declarar sobre el extremo de la declaración prestada ayer por el procesado, quien dijo que fué golpeado en la comisaría de policía donde estuvo detenido.

Mientras tanto, el miembro de la acusación, Large, comentando los procedimientos testificales de ayer, refiriéndose a las posibilidades favorables para el acusado, ha declarado: "El interrogatorio directo de Hauptmann, que ha consistido simplemente en negar los casos aducidos por la acusación, no constituye una verdadera esperanza para el acusado. En cambio ha confirmado nuestro alegato de que Hauptmann tenía una parte del dinero, con la cual jugaba. La parte inicial del interrogatorio demostró que Hauptmann es un tipo de hombre que puede hacer estas cosas.

IMPORTARON EN LOS EE. UU. 72.123 LIBRAS DE YERBA MATE

(Agencia Havas)

WASHINGTON, 26. — Las importaciones de yerba mate en los Estados Unidos, durante el mes de diciembre último alcanzaron a 72.123 libras, contra 42.806 en marzo del año próximo pasado. La yerba mate importada procede en su mayor parte de la Argentina, o sean 62.904 libras. El Brasil envió 1.088.

Las 62.004 libras provenientes de la Argentina alcanzaron a un valor de 4.917 dólares, pero las 1.088 del Brasil fueron avaluadas únicamente en 118.

El total de la yerba mate procedente de la Argentina, Brasil y Paraguay fué de 234.289 libras en 1934, contra 121.123 en 1933 y 38.876 en 1932.

Miembros de la Banda de los Hermanos Trifulca Atacaron a Balazos a un Oficial de la Policía

UN VENDEDOR AMBULANTE DE FRUTAS RESULTO TAMBIEN HERIDO POR LOS MALEANTES

Repelió la Agresión, Hiriendo a uno de los Componentes de la Banda

A CIENTO ochenta metros del Destacamento Caminero de Vicente López se perpetró esta madrugada un audaz atraco que originó un espectacular y dramático tiroteo entre policías y maleantes, a consecuencia del cual resultaron heridos un oficial de la mencionada dependencia y un vendedor de frutas, el cual afrontó resueltamente la agresión de los asaltantes hiriendo a uno de ellos.

Instantes después de consumado el hecho los empleados superiores de las comisarías de Florida, Olivos y Vicente López, respectivamente, lograron detener a dos hombres y tres mujeres que se suponen integrantes de la temible banda de los hermanos Trifulca.

El estado del oficial agredido es desesperante.

Un vendedor de frutas

La forma temeraria en que se consumó el doble atentado ha indignado a los vecinos de la mencionada localidad bonaerense. La hora y el lugar en que se llevó a efecto el primero de estos hechos, son, ciertamente, síntomas elocuentes de la sangre fría con que obraron los componentes de la temible banda.

Siendo, aproximadamente, las 0.30 horas de hoy, transitaba por la Avenida Mitre, manejando un carro de su propiedad, el vendedor de frutas Pedro Tejeira, en compañía de sus hermanos Mario y Alberto. Se dirigían a Tigre con el propósito de comprar allí, a primera hora, la fruta que debían vender luego por las calles de Olivos y Vicente López. A esa hora la Avenida Mitre comenzaba recién a disminuir su tráfico habitual durante las horas del día y de la noche. Ajenos por completo a la situación dramática que iban a afrontar luego, habían llegado a la esquina de la mencionada avenida y la calle Lavalle, cuando, en un momento dado, les interceptaron el paso dos sujetos armados que, amenazándolos de muerte, les ordenaron detener el carro y descender del mismo sin causar la menor alarma.

El atraco y el tiroteo

Pedro Tejeira acató las órdenes de los sujetos, pero al pisar uno de los estribos del carro, hizo un movimiento rápido que le permitió extraer de sus ropas un revólver calibre 32, con el que afrontó valientemente la agresión disparando un balazo contra los asaltantes. Pero los sujetos, sin inmutarse un solo instante retrocedieron rápidamente unos cinco pasos y desde allí hicieron una descarga cerrada contra Tejeira, alcanzándolo con uno de los proyectiles. El verdulero, parapetado detrás del carro descargó también su revólver contra los agresores, mientras sus demás hermanos trataban inútilmente de llamar la atención de los vecinos. El tiroteo adquirió de este modo intensa dramaticidad. Pedro Tejeira, que se sentía desfallecer, no quería dejar escapar a los asaltantes, manteniéndolos en jaque durante tres o cuatro minutos.

Interviene la policía

A todo esto, el agente imaginaria del destacamento 7 de Vicente López, Martín Radici, había escuchado las primeras detonaciones y, con la urgencia que es de imaginar, comunicó la novedad al oficial de guardia, subteniente Víctor Medina Ojeda, argentino, de 33 años de edad, soltero, el cual se trasladó inmediatamente al lugar del hecho, que, como informamos más arriba, está ubicado a unos 150 metros, más o menos. Lo acompañaba el agente Radici. Segundos después encontraron a Pedro Tejeira tendido sobre el pavimento, a consecuencia de la abundante sangre perdida durante la lucha. El carro estaba estacionado frente a la calle Lavalle. Los hermanos Tejeira, desde el interior del vehículo, comunicaron entonces a la policía que los asaltantes acababan de darse a la fuga por la mencionada arteria. Medina Ojeda extrajo una linterna que llevaba en la cartuchera e iluminó el sendero. En efecto, a unos 30 metros huían rápidamente dos sujetos, uno de los cuales les parecía estar herido.

La emboscada

Y resuelto a proceder a la detención de los mismos, echó a correr por la avenida Mitre, para darles alcance por las calles que necesariamente debían tomar para eludir la persecución policial. Fué así cómo pudo llegar a tiempo a la calle Caseros, esquina Mármol, donde vió un automóvil doble faetón oscuro, con bastante uso, que en ese preciso instante se ponía en marcha y en cuyo interior iban 4 o 5 sujetos.

Dispuesto a detenerlos, avanzó hasta el centro de la calzada y levantando su revólver les dió la voz de alto. Los maleantes, detuvieron el coche a corta distancia, pero cuando Medina Ojeda intentó acercarse unos pasos más y les manifestó su intención de detenerlos, se escuchó una voz ronca y firme que ordenaba:

—Hay que matarlo. ¡Descarguen!

Dos descargas cerradas

Simultáneamente partió del interior del automóvil una descarga cerrada, por lo que se supone que los cinco individuos tiraron al mismo tiempo, respondiendo a una sola orden. Medina Ojeda, sin atemorizarse, trató de retroceder, buscando un refugio desde donde pudiera hacer frente, pero los individuos le volvieron a hacer otra descarga, hiriéndolo mortalmente en la frente a la altura del ojo derecho. El oficial, a consecuencia de la herida, no pudo utilizar su arma, desplomándose pesadamente sobre el pavimento. Los asaltantes, pusieron entonces el automóvil en marcha y haciendo una curva, junto al cuerpo de la víctima, escaparon velozmente por la calle Mármol en dirección a esta capital.

Mientras tanto, y cumpliendo las órdenes que el oficial Medina Ojeda le había dado al agente Radici, en el sentido de auxiliar al herido Tejeira, conduciéndolo al hospital de Vicente López, éste agente de policía comunicaba la novedad al capitán de la zona, Andrés Beedicto y al subteniente José Riccioppo, que hacían una recorrida por el lugar en un automóvil de la repartición.

Un reguero de sangre

La información precisa que había suministrado Radici a sus superiores, puso a éste sobre una pesquisa que poco después, habría de darles un resultado exitoso. Siguiendo el reguero de sangre que uno de los asaltantes dejaba sobre la vereda de la calle Lavalle durante su fuga, pudieron llegar hasta el umbral de la finca señalada con el número 1599 de la misma arteria, donde desaparecería el rastro. Sin pérdida de tiempo, procedieron al allanamiento del mencionado local, donde, luego de una requisa general, encontraron en una habitación interior a gente de mal vivir y de antecedentes policiales y, en otra pieza contigua a la anterior, ropas tintas en sangre y sombrero de paja igualmente manchado.

Entre los detenidos en esta finca, figuran dos mujeres de malos antecedentes.

Un refugio de maleantes

Conducidos junto con los individuos, a la subcomisaría de Vicente López, fueron sometidas a un prolongado interrogatorio, mientras otros funcionarios policiales de la sección 2a de Vicente López, ubicaban en ese instante al oficial Medina Ojeda, conduciéndolo con toda rapidez al hospital Pirovano, donde quedó internado en grave cráneo, a la altura del ojo derecho sin orificio de salida, produciéndole una intensa conmoción cerebral de la que se desespera salvarlo.

De las declaraciones de la mujer, que dijo llamarse Carmen del Río de Meco, se estableció que una banda de maleantes, que se supone capitaneada por los hermanos Trifulca, se había establecido en las inmediaciones donde operaba desde hace tiempo en otros delitos. Lo sauteres del atraco, [illegible] do este modo amigos de aquéllos.

En busca de "El Ñato"

Agregó la Meco que la casa donde fué encontrada ella en compañía de los demás detenidos era frecuentada por otros sujetos temibles, entre los que se encontraba uno alto, morocho, cabello lacio y negro, apodado "El Ñato"; otro individuo que se hace llamar "Pibe Chacarita" y algunos maleantes más que se refugiaban en fincas próximas a la allanada en la calle Lavalle. De acuerdo a estas declaraciones, la policía procedió a nuevos allanamientos y detenciones. En la avenida Mitre, a unos 50 metros del lugar donde se perpetró el asalto al frutero Tejeira, se habían refugiado dos cómplices de los asaltantes. A una cuadra de este lugar, se había establecido un reducidero de automóviles de la misma banda y a pocas cuadras de la casa del oficial agredido, vivía otro de los sujetos, cuyo domicilio también fué requisado hoy por la policía.

Indudablemente esta banda ha obrado apañada por los hermanos Trifulca, que cuentan, como es público y notorio, con el apoyo del conservadorismo imperante en la provincia de Buenos Aires.

Hay cinco detenidos

La sospechosa precaución adoptada por el oficial inspector Alonso, de la comisaría 2a. de Vicente López, en este suceso realmente temerario, en que ha caído mortalmente herido un compañero suyo ha causado verdadero desconcierto en el vecindario. Por nuestros medios personales de información, hemos llegado a saber que sólo hay cinco detenidos, entre los que se cuentan tres mujeres de mal vivir, no obstante los numerosos allanamientos practicados, pero nada se ha establecido aún, oficialmente, sobre el maleante prófugo cuyo reguero de sangre llevó a la policía hasta las puertas de una de las más cercanas guaridas.

Sin embargo, nosotros estamos informados que en el automóvil desde el cual se hicieron las dos descargas contra Medina Ojeda, iba el asaltante herido, cuyas ropas fueron cambiadas rápidamente en la casa donde se alojaba la Meco.

Las primeras diligencias

Las primeras diligencias estuvieron a cargo del jefe del cuerpo del destacamento caminero, inspector Julio C. Marques, teniente Andrés Benedicto, oficial Miguel Corvalán y comisario de la sección 2.a, Vicente Larroca.

Sobre el frutero Tejeira y sobre sus hermanos, entre los cuales hay un menor de edad, Alberto Tejeira, de apenas 12 años, pesan incomunicaciones rigurosas e injustificables, por cuanto estas personas sólo han sido víctimas de la banda que hirió al oficial Medina Ojeda.

Quién era Medina Ojeda

A último momento se nos informa del hospital Pirovano que el estado del oficial Medina Ojeda es desesperante. Este empleado policial, nacido y criado en Corrientes, donde sus padres tienen un establecimiento de campo llamado "El Tránsito", tiene 19 años de servicios policiales en Vicente López. Durante este largo tiempo su foja de servicios no ha registrado una sola nota que pudiese entorpecer su carrera. Por el contrario, su rectitud y valentía fué un obstáculo para muchos maleantes radicados en Vicente López. Debido a tal circunstancia y teniendo en cuenta estas nuevas actividades de la banda de los hermanos Trifulca, hay quienes sospechan que el atraco al frutero Tejeira, a sólo 150 metros de la policía donde Medina Ojeda estaba de guardia, fué sólo un pretexto para atraerlo a la emboscada en que fué recibido a balazos.

EL PADRE

PEDRO TEJEIRA (padre), escucha el relato del atraco conteniendo las lágrimas. La noticia de que su hijo repelió la agresión le produjo, sin embargo, una satisfacción que no pudo ocultar

Obsequian a los Concurrentes a la Playa de Quilmes

Hay que Presentar un Cupón de la Revista de CRITICA

Los concurrentes al popular balneario de Quilmes podrán participar en el concurso que, como una nueva atracción, agregada a las muchas que ofrece el expresado balneario, acaba de organizar la administración del mismo.

Premios

Cuatro son los premios que se sortearán entre los participantes del concurso mencionado, entre los que figuran un precioso receptor Philco, cuyo valor es de 1.575 pesos, un regio juego de comedor, que vale 900 pesos, un receptor Angelus, que se vende a 309 y una hermosa victrola portátil, que se cotiza en 159 pesos.

Condiciones

Entre las condiciones establecidas para tener derecho a estos valiosos regalos figura, en primer término, la de presentar, para ser canjeado, el cupón que nuestros lectores encontrarán en la página 2 de la Revista multicolor que se distribuye con todas las ediciones de hoy de CRITICA. Los demás requisitos se especifican en el mismo cupón.

Otra Vez Dan que Hacer los Hermanos Trifulca en la Zona de Vte. López

LOS hermanos Cosentino, más conocidos en el bajo fondo por "los Trifulca", son desde hace tiempo los "Ruggeritos" de Vicente López y Florida.

El nombre de estos tres hermanos se halla asociado a cuanto suceso turbio, crimen, robo o escándalo se realiza en la indicada zona de la provincia. Su fama de matones trascendió bien pronto, y fueron aprovechados por los hombres de comité del conservadorismo, para las campañas de terror preelectoral.

La carta blanca que les dispensaba la policía, les sirvió para instalar un café, refugio de hampones, que para vergüenza de la población, se levanta a la entrada de Florida, sobre la Avenida Maipú.

Los Trifulca actualmente gozan de prestigio políticos en las filas oficiales, y a pesar de haber renunciado a ser los ejecutores materiales de delitos contra la propiedad y las personas, no pueden sustraerse a obrar como encubridores y asesores de las bandas de ladrones que operan fuera de los límites de esta Capital.

15 LEGISLADORES APOYAN A A. RUZZO PARA SENADOR

Un Senador y Cinco Diputados Han Sido Expulsados

(De nuestro corresponsal)

CATAMARCA, 26. — Se reunió anoche la junta del Partido Demócrata Nacional de esta provincia, y luego de deliberar resolvieron expulsar del partido a los legisladores demócratas que sostienen la Concordancia con el antipersonalismo.

Los legisladores expulsados son éstos: Raúl Berrondo, Luis García, Edgardo Vázquez, Augusto Andreatta, Andrés Andreotti y senador Navarro. Hoy presentó su renuncia indeclinable de senador provincial el doctor Pacífico Rodríguez, solidarizándose ampliamente con los expulsados.

La candidatura del senador que busca la reelección contaría por el momento con diez legisladores a su favor, mientras la del ex senador nacional doctor Alejandro Ruzzo, tiene ya 15 legisladores al firme.

Doctor ALEJANDRO RUZZO

El Secretario de Maurin no Pudo Entregar la Carta al Dr. Cantoni

(De nuestro corresponsal)

SAN JUAN, 26. — Recién esta madrugada regresó el secretario de la Gobernación, señor Antonio Zunino, a quien el gobernador Maurin habíale confiado la misión de entregar personalmente, en las propias manos del doctor Federico Cantoni, la violenta carta que conoce el país.

El señor Zunino, después de haber recorrido durante más de tres días todos los pueblos cordilleranos de los departamentos de Jachal e Iglesia, ha regresado sin haber podido entregar el documento al líder bloquista.

La gente allegada al oficialismo asegura que a la llegada del señor Zunino, el gobernador lo trató violentamente por el fracaso de la misión confiada.

LA VICTIMA

PEDRO TEJEIRA, el vendedor de frutas herido por la banda de los hermanos "Trifulca", que agredieron al oficial Medina

Un Vocal del B. Municipal de Santa Fe Acaba de Renunciar

(De nuestro corresponsal)

SANTA FE, 25. — Ha dictado resolución el tribunal disciplinario del magisterio provincial de acuerdo al pedido formulado por el director de Escuelas, José Reidos, declarado cesante por el gobierno.

En dicha resolución, el referido tribunal establece que no hay causa que justifique la cesantía de Reidos, por lo que debe ser reincorporado.

Una renuncia

(De nuestro corresponsal)

SANTA FE, 25. — Según la versión circulante, ha renunciado del cargo de vocal del Banco Municipal el señor Jorge David, desconforme por la forma que viene desenvolviéndose la política oficial.

Por el "Alto Valle" y Zona Andina Viajará el Ministro Doctor L. Melo

(De nuestro corresponsal)

ZAPALA (Neuquén), 26. — Llegó el ministro del interior, Dr. Leopoldo Melo. Saldrá hoy en dirección al Alto Valle, Río Negro, especialmente invitado por la Cámara de Comercio y la Municipalidad de General Roca. Regresará a Zapala el domingo por la noche, en compañía del Director General de Correos Dr. Risso Domínguez, para visitar las zonas cordilleranas de San Martín de los Andes y Junín de los Andes, invitado por el vecindario de esas regiones.

Desde Zapala, acompañado por el caracterizado vecino don Martín Etcheluz, seguirá hasta Traful, Correntoso y Bariloche, regresando a Buenos Aires por los Ferrocarriles del Estado.

El trayecto entre Quemquemtreu, Traful y Chacabuco lo hará a caballo el ministro.

ZAPALA (Neuquén), 26. — Anoche llegó el gobernador del Territorio coronel Pilotto, quien acompañará al ministro Melo a Alto Valle.

También arribaron a ésta los secretarios del Dr. Melo, señores Frassineti y Parola.

Suspendieron el Acto Radical del 4 en el Luna Park

Las Disidencias Internas del Partido en la Capital

El Comité de la Capital, que preside el Dr. Albarracín, tenía el propósito de realizar un gran acto público el 4 de febrero próximo en el estadio del Luna Park, pero en la última reunión de la mesa directiva el señor Arnoldo Couto señaló los inconvenientes de llevar adelante esa iniciativa y propuso finalmente su suspensión, cosa que fué aceptada.

Se dispuso también que la presidencia invite a los correligionarios a concurrir ese día al cementerio de la Recoleta, designando un orador.

Con motivo de una incidencia suscitada en la inscripción de afiliados en la circunscripción 15a. (San Bernardo), en la que intervino el presidente del Comité de la Capital, doctor Albarracín, ha renunciado en desacuerdo con éste el delegado en esta parroquia, señor Carlos E. Poisa. Según nuestras informaciones, lo reemplazará el Dr. Jorge Lascano.

CON FINES BENEFICOS SE REALIZARA UNA FIESTA

El jueves 31 del corriente, en el jardín Strauss de Belgrano, Echeverría 2491, se realizará un festival y baile organizado por una comisión de damas de la colectividad austríaca, para reunir fondos destinados al Socorro de Invierno, que presta ayuda a los desocupados e indigentes de esa nacionalidad.

Se han preparado diversos números interesantes. Las invitaciones pueden solicitarse en el consulado de Austria, Bdo. de Irigoyen 330, y en el lugar de la fiesta.

REALIZARA ASAMBLEA LA SOCIEDAD B. RIVADAVIA

Mañana a las 9.30 horas, en su local de la calle Olden 1121, la Sociedad de Fomento Bernardino Rivadavia realizará una asamblea en la que se tratará la siguiente orden del día.

FUE HERIDO

EL OFICIAL de policía herido en la localidad de Vicente López

CONFERENCIA DE LA MILICIA ARGENTINA REPUBLICANA

Mañana, a las 19 horas, en la intersección de San Juan y Saavedra, realizará un acto público la Milicia Argentina Republicana.

Harán uso de la palabra los señores: Jorge A. Grosso, Esteban Prat y Alberto Bensandón, quienes disertarán sobre "La elección de senador por la capital".

BISMADONA
Renueva el ESTOMAGO
VENTA en FARMACIAS

NAFTA
ENERGINA...es decir, "PIQUE"

Lubrifique con
SHELL MOTOR OIL.
Lo exigen los motores modernos.

AUDICIONES SHELL-MEX: de 21 a 21.30 horas; L. R. 4, Radio Splendid: Martes y Jueves. L.R.3, Radio Belgrano: Miércoles y Sábados.

ENERGINA
LA NAFTA ARGENTINA DE CALIDAD
SHELL-MEX ARGENTINA LTD.

EN LA TUMBA DE SU ESPOSA SE SUICIDO

El Suceso se Desarrolló en el Cementerio de Sarandí

EN el cementerio de Sarandí fué encontrado esta mañana, junto a la tumba de su esposa, el cadáver de Agustín Guerra Martínez, que presentaba una herida de bala en la sien derecha.

Cree la policía que el suicida llevó a cabo sus trágicos propósitos en las últimas horas de la tarde de ayer, luego de haber burlado a los serenos de la necrópolis.

Hace seis meses se registró el fallecimiento de la señora Joaquina B. de Guerra, que había sufrido las alternativas de una rápida enfermedad.

Su esposo Agustín Guerra Martínez, desesperado por la ausencia de la que fué su buena compañera de muchos años, cambió radicalmente de carácter.

El terrible golpe asestado por el destino, le fué quitando energías y sumiéndolo en una peligrosa desesperación.

Esta mañana a las 9 horas, algunos empleados del cementerio encontraron junto a la tumba de la señora Joaquina B. de Guerra, el cadáver de su esposo. Presentaba una herida de bala en la sien derecha, y atestiguaba las proporciones de la hemorragia un gran charco de sangre.

Un revólver de calibre 32 se hallaba a escasa distancia de la mano derecha del suicida.

Los médicos que revisaron el cadáver aseguran que el deceso de Guerra Martínez, databa de muchas horas atrás. A estar por ese preciso informe, el desesperado hombre que ayer visitó la tumba que encerraba los restos queridos, consiguió eludir la presencia de los empleados, que antes de cerrar las puertas del cementerio practican una recorrida por las calles del mismo.

Cuando creyó que nadie le impediría consumar sus propósitos, se abocó el arma.

Las Dictaduras Contra las Democracias

Derechos exclusivos adquiridos por CRITICA. Prohibida la reproducción total o parcial del texto. Reservados los derechos de traducción.

Para Borrar Una Amargura de Siglos el Soviet Ahuyenta el Dolor de la Raza con Una Orden Severa: "Estar Alegre"

Por Temor al Gobierno el Campesino Ruso Aprendió a Bailar Modernos Foxtrots

ESCRIBE KNICKERBOCKER:

HAY QUE reír y divertirse, es la orden que el gobierno soviético ha impartido a los habitantes de la gran nación. En la foto vemos a un monologuista callejero haciendo reír a la gente

Artículo Décimo

IVANOVO-BOZNESHENSK. .... (INS). — "¡Estar alegres!", es la orden imperiosa que rige hoy en toda la Unión Soviética. Todos en este vasto país, desde el ártico hasta las regiones sub-tropicales, y desde el Pacífico al Báltico, tratan desesperadamente de obedecer la orden, y esto demuestra lo que significa una dictadura como, asimismo los fusilamientos.

—¡Teman al gobierno! — es la consigna suplementaria, cuya efectividad ha quedado demostrada por el fusilamiento de más de 100 personas en pocas semanas, después del asesinato de Kirov, el patrón de Leningrado. Pero, el temor es una vieja orden, que forma parte de la vida soviética. ¡Estar alegres!, como orden, no ha sido rescindida, y excluyendo los numerosos parientes y amigos de esos 100 muertos los ciudadanos soviéticos hacen todo lo que pueden por acatarla.

En la granja cooperativa Frunze iniciamos la investigación, preguntando a los campesinos cuáles eran las principales dificultades con que tropezaban.

—Ya saben que Moscú nos dijo que bailáramos fox-trots —nos dice el presidente—. Y eso —añade apretando los labios— es lo más difícil que hayamos tratado de hacer en la vida.

Aquí, en Ivano-Bozneshensk, una de las ciudades textiles más grandes de la Unión, la alegría es moverse con rapidez. En el circo, nos sentamos con tres mil obreros, y presenciamos un programa que contenía un acto asombroso. Durante treinta minutos dos pequeños gimnastas hacen pruebas que los calificaría para actuar en los mejores vaudevilles del mundo.

Hacen noventa volteretas sucesivas, saltan para adelante y para atrás veinte veces, hacen dobles saltos, desde una pirámide formada entre ellos, y hasta intentan un triple salto, que fracasa. Desgraciadamente, y a pesar de su habilidad, no podrían actuar en ningún circo occidental, porque no cuentan con diez años de edad.

El Soviet se enorgullece de sus leyes humanitarias que prohiben el trabajo en la niñez. Los críticos soviéticos desprecian los sistemas de antes de la guerra, que permitían a las mujeres trabajar en tareas pesadas.

Hoy, en Moscú, una de las escenas más tristes es ver la muchedumbre de mujeres vestidas con chaquetillas pantalones y botas, bajando al subterráneo para cavar. A medianoche pasamos frente a un camión, frente a un corte del subterráneo, en medio de la ciudad. Estaba cargado de concreto húmedo. Dos mujeres lo descargaban rápidamente a paladas antes de que se helara.

En la fábrica Ball-Bearing de Moscú sirven a los obreros comidas calientes. Comimos al lado de los obreros comunes y nos sirvieron carnero guisado por un rublo papel, que era mejor que cualquiera de los platos del más costoso menú para extranjeros del Hotel National. Frente a uno de los hornos de la Ball-Bearing vimos a una frágil muchachita aprendiza, de unos 18 años, arrastrando anillos de hierro caliente, que sacaba del fuego.

Aquí en Ivanovo caminamos por calles que, hace cuatro años, eran unos barriales. Hoy, están pavimentadas, lo mismo que en Moscú.

Los rugidos de un león atrajeron nuestra atención. Aquí, en el Norte frío, las bestias salvajes de los trópicos son tenidas para dar realidad a la orden de "¡Alegrarse!". El circo atrae a las muchedumbres.

Dos tigres tres leones, monos, zorros, osos y el lobo más grande que haya yo visto en mi vida, alegraban a varios cientos de ciudadanos soviéticos. El lobo era fenomenal. En la colina del Capitolio de Roma, tienen dos lobos, símbolo de la loba que amamantó a Rómulo y Remo fundadores de la Ciudad Eterna. Esos lobos parecen cachorritos comparados con este lobo siberiano, del tamaño de un potrillo. Este circo, es uno de los 12 que pertenecen al Trust de Alegría de Moscú. Además del cir-

Es un Espectáculo Triste Ver a las Mujeres Cavar Fosos Para Subterráneos

co y del zoológico, los 40.000 obreros textiles de Ivanovo tienen dos cinematógrafos grandes, 25 pequeños en las fábricas, tres teatros y 21 clubs. Hacen lo que pueden por alegrarse.

Hay un ciudadano, sin embargo, que no se alegra. Está resignado, con buen humor, pero, no alegre. Hace 40 años que trabaja como obrero textil; tiene 56 años y parece de 40.

Conoce la Rusia de antes de la guerra y conoce a la Rusia del Soviet. Ha sido obrero en ambas. Y prefiere a la Rusia de antes de la guerra.

Nos sentamos en su casa y le escuchamos su instructivo relato. En su cara tosca, hay perennemente una mueca, y mientras habla, mueve su cabeza cana incesantemente, sin acalorarse, hablándome a mí y a su familia.

—Soy un mecánico especializado. Ahora gano 300 rublos al mes. Acostumbraba ganar 77 rublos oro mensuales. Cuando vino la revolución me confiscaron 2.000 rublos oro que tenía ahorrados. ¿Que cómo pude ahorrar esos 2.000 rublos oro? Muy sencillo. Antes, vivíamos con 25 rublos por mes, y mucho mejor que ahora. De cualquier modo, eso era lo que yo gastaba, y ahorraba el resto. Claro que actualmente sólo trabajo siete horas, y antes lo hacía hasta 12 horas. Acostumbraba entrar a las 6 de la mañana y salía a las 7 de la noche. Pero teníamos mucho tiempo para comer y no trabajábamos tan duro como ahora, y hasta había ahinco en el trabajo, pues se podía ahorrar.

Sus dos hijos lo interrumpieron. Tenían, respectivamente, 24 y 19 años. El mayor era maquinista y ganaba tanto como su padre. El menor acababa de terminar sus estudios como técnico electricista e iba a empezar a trabajar.

—¿Y nosotros? — dijeron. ¿Hubieras podido darnos la educación que tenemos?

El padre los miró con piedad. Pensó que ellos nunca podrían comprender lo que era esa otra vida. Eran demasiado jóvenes para saberlo, y en la Unión Soviética nunca lo sabrían.

Estadísticamente, los 77 rublos oro que el padre ganaba antes de la revolución serían, por lo menos, iguales a 77 rublos en "Torgsin". Pero 77 rublos en Torgsin sirven para comprar hoy tantas provisiones como 770 rublos lo harían en una cooperativa cerrada de obreros, o como 2.925 rublos en una casa comercial.

Este obrero ha continuado viviendo en la casa de su padre después de la revolución. Aquí el alquiler, tan barato para los obreros ahora, está excluído de su presupuesto. Para cualquiera cosa que deba comprar, su salario de hoy tiene menos de la mitad del poder adquisitivo de su salario de antes de la guerra.

El promedio de salarios en la industria rusa antes de la revolución era de 25 rublos por mes, de acuerdo al escritor americano comunista, Joseph Freeman. Esa suma, gastada hoy en las casas Torgsin sería el equivalente de 625 rublos papel gastados en las casas comerciales, o a 250 rublos papel gastados en las cooperativas cerradas. El promedio de sueldos en la industria soviética es hoy de 150 rublos por mes. Los alquileres más baratos y los servicios educativos y sociales complican la visión económica al obrero soviético común, pero, en cambio, el anciano de Ivanovo está seguro de su propio caso.

En su fábrica, el nuevo e inmenso molino "Melange", tiene 11.000 obreros que producen 28.000.000 de metros de paño anuales, manufacturándolos de las balas de algodón. Vimos 2.186 máquinas de tejer, todas soviéticas. Esto arroja algo de luz acerca de la diferencia en los sueldos de antes de la guerra y los del Soviet.

En todas las fábricas, las dos terceras partes de las máquinas son soviéticas. Antes de la guerra, Rusia no tenía máquinas textiles.

El primer objetivo del Plan Quinquenal fué hacer máquinas que hicieran máquinas. El segundo objetivo, era hacer máquinas que hicieran artículos de consumo.

Se necesitaron muchos años para que aparecieran artículos de consumo hechos por máquinas soviéticas. Mientras tanto, para pagar las máquinas con los productos del país, debido a que no recibían préstamos extranjeros, el pueblo tenía que ahorrar en la comida como asimismo en sus ropas, y hasta debía vivir con grandes estrecheces.

La inflación de la moneda fué un medio para alcanzar ese objetivo. Contra el valor del capital de las nuevas fábricas y nuevas máquinas, el gobierno emitió rublos. El rublo cayó. El verdadero salario del obrero cayó. De ese modo, éste contribuyó al costo de la industrialización. Sus rublos no valdrán más hasta que el consumo de los productos aumente.

Estas reflexiones no inquietan a las chicas del molino Melange. Más de la mitad de los obreros son mujeres menores de 25 años. Ninguna de ellas sabe nada de la Rusia de la pre-guerra y mucho menos del mundo exterior.

Les parece que están confortablemente instaladas en las grandes barracas de ladrillos rojos que se levantan al norte de la fábrica. Recorrimos el corredor. En un cuarto del tamaño de uno de baño grande de Estados Unidos, estaban tres chicas. Dos dormían en una misma cama, la otra en una camita.

El cuarto estaba pelado como un hueso, sin calefacción, y aparte de las camitas sólo se veían una mesa y dos sillas. No tenían alfombras. En la pared colgaban fotos de sus familiares, una de Lenin cuando tenía tres años, y otra de Stalin con sus famosos bigotes.

Una de ellas tenía un mandolín. Parecía una gitana, era hermosa, vivaz y le agradaba hablar.

—Recibo 150 rublos mensuales — me dice. El cuarto me cuesta 6; 3 comidas diarias en el comedor de aquí, 60; la comida diaria en la fábrica, 15; el préstamo al gobierno 10; otros impuestos, 2; el ahorro obligatorio 5. Todo hace un total de 98 rublos dejándome un saldo de 52 rublos mensuales.

—¿Y las diversiones?

—¿Las qué? — exclama. No me cuesta nada ir al teatro.

Hasta las chicas comunistas dejan que los muchachos comunistas les paguen la entrada. Las mujeres emancipadas de la Unión Soviética continúan gozando de los privilegios femeninos si son jóvenes y bonitas. Los cientos de mujeres entradas en años y ancianas que limpian las calles de Moscú, y que en el invierno se quedan hasta después de medianoche en los cambios de los tranvías, ¡sí que ya han cesado de gozar de tales privilegios!

Pero para la juventud, la Unión Soviética no es ninguna carga. Estas chicas de las barracas de Melange son felices viviendo como viven. La juventud cree que es la que gobierna al país. Pero, ¿cómo lo gobierna? ¿Qué es lo que legisla el gobierno, y qué es lo que el término "democracia soviética" significa en la Dictadura del Proletariado?

CONTINUO EL ESCRUTINIO DE SANTA FE

En Cinco Secciones de Rosario la Alianza Civil va Superando a los Antipersonalistas

(De nuestro corresponsal)

SANTA FE, 26. — Reanudada la tarea de la Junta Central, el escrutinio arrojó el siguiente resultado:

Capital

Demócratas Progresistas	5647
Radicales antipersonalistas	5075
Socialistas	1650
Alianza Civil	1179
Comunistas	831
En blanco	8799

Las Colonias

Demócratas Progresistas	3299
Radicales antipersonalistas	2747
Alianza Civil	351
Socialistas	11
En blanco	2277

9 de Julio

Demócratas Progresistas	913
En blanco	370

Rosario

Totales de las 5 secciones

Demócratas Progresistas	5632
Alianza Civil	3466
Radicales antipersonalistas	2711
Comunistas	561
Socialistas	548
En blanco	3122

(La Junta trabajó hasta las 13 horas, pasando a cuarto intermedio hasta las 15).

MAÑANA en todas las ediciones del día publicaremos el artículo 11 de la serie de notas que el periodista americano Knickerbocker escribe especialmente para CRITICA.

★ ☆ ★ ☆ ★ ☆ ★ ☆ ★ ☆ ★ ☆ ★ ☆ ★ ☆ ★ ☆ ★ ☆ ★ ☆ ★ ☆ ★ ☆ ★ ☆

Dos Hermanos lo Estafaron; Mató a Uno y al Salir de la Cárcel Hirió al Otro

DURANTE DOS AÑOS BUSCO SIN TREGUA AL QUE LO ARRUINO

Durante eínticinco Años Trabajó Para Reunir una Suma de Dinero y de la Noche a la Mañana Quedó Pobre

FELICIANO Pérez, trabajando desde niño, sin conocer diversiones, había conseguido reunir la suma de 35.000 pesos. Cuano se disponía a vivir de su dinero, los hermanos N. y Salvador Bernabó le propusieron un negocio y poco después dejaron al hombre en la calle. Perdidas las esperanzas de recuperar su plata, Pérez mató a balazos a N. Bernabó. Fué a la cárcel. Y desde la cárcel trabajó su libertad, acumulando pruebas en su descargo. Salió hace casi un año y, en lugar de comenzar la vida de nuevo, se dedicó a buscar a Salvador Bernabó. Lo encontró ayer. Y, sin decir palabra, lo hirió de cuatro balazos. Está detenido y reingresará a la cárcel, tal vez para no salir nunca. Salvador Bernabó, en el Pirovano, está gravemente herido.

Ni la terrible vida carcelaria, ni la perspectiva de acabar sus días en una celda, modificaron el enconado afán de venganza en el anciano Pérez. Desconocedor de los placeres del mundo, vivió solamente para acumular dinero. Y perdido éste, no le quedaba nada. Por eso se apasionó de la idea de venganza y la tomó con el mismo fervor con que había amontonado, moneda a moneda, los 35.000 pesos perdidos.

60 años de vida

Feliciano Pérez, llegó al país siendo muy joven y de inmediato comenzó a trabajar. Olvidado de su familia, que en Europa quedó esperando su regreso, Pérez trabajó solamente para acumular dinero. Se privaba de muchas cosas, y algunas veces hasta la comida. Juntados los primeros mil pesos, se apoderó de él la desesperante fiebre de ser rico. Moneda tras moneda era acumulada su ganancia de cada día. Gastaba apenas lo necesario para poder mantenerse. Después de los primeros mil pesos vinieron los segundos. Y otros, y otros más. Y cuanto más dinero tenía, Pérez quería poseer mucho más.

Se olvidó del amor

Trabajando y ahorrando, llegó a la edad en que todos los hombres sienten deseos de formar un hogar. Tuvo varias oportunidades de hacerlo. Pero Feliciano Pérez siempre creyó que era demasiado temprano para ello. Y esperaba a tener más dinero. Su único gran amor era la libreta de Banco. Y cuando tuviera mucho, mucho dinero — ese era su sueño — regresaría a España. Volvería a su aldea. Asombraría a sus familiares. Deslumbraría a las lindas muchachitas pueblerinas. Y entre ellas elegiría a su compañera... Sería el "indiano" rico y mimado poderoso. Su frase de siempre era:

—Para el amor hay tiempo. Las mujeres esperan y el dinero se va.

Pero, por desgracia para él, solamente se cumplió la última parte de su filosofía.

35 mil pesos

Ahorrando, ahorrando, llegó a tener la suma de 35.000 pesos. Aunque hubiera querido llegar a los 40 mil, se encontró ya lo suficientemente maduro como para comenzar a vivir la vida. Mientras pensaba en la forma de agrandar su capital, se encontró con dos hermanos, N. y Salvador Bernabó, quienes le propusieron un negocio ventajoso. Todo el dinero lo invertiría en cédulas hipotecarias que le darían, al cabo de un año, una ganancia fabulosa. Lápiz en mano le hicieron cuentas.

Y Feliciano Pérez, tentado en llegar a los cincuenta mil pesos sin seguir trabajando, se entregó a los hermanos Bernabó.

Ganancia que no llega

Los dos hermanos Bernabó y Feliciano Pérez formalizaron el negocio. Y Feliciano Pérez esperó la multiplicación de sus pesos, sacando cuentas y pensando en el provecho que sacaría a su dinero. Se felicitaba de haber encontrado en su camino a dos personas que lo aconsejaron tan bien.

Pero, la espera se prolongaba hasta más allá de lo prudente. Cuando llegó el momento de recoger las ganancias de su dinero, los hermanos Bernabó le dijeron que esperara aun más, y lápiz en mano, le demostraron otra vez la conveniencia de tal espera, aprovechando ventajas del cambio y especulando con una posible alza de valores en el mercado de las cédulas.

La primera duda

Mientras tanto, Feliciano Pérez continuaba trabajando de repartidor de leche. Día tras día se enteraba de la marcha de sus negocios especulativos, recibiendo de los hermanos Bernabó las más optimistas noticias y nada de dinero.

Fué entonces cuando le nació la primera duda. ¿Lo estarían engañando? ¿Habrían aprovechado su ignorancia para despojarlo de su dinero?

La duda lo tuvo insomne durante muchas noches. Hasta que se decidió a exigir la devolución de su capital. Habló con los hermanos Bernabó y Salvador se encargó de convencerlo a medias, de que debía seguir esperando. Pero Feliciano Pérez no estaba para dilaciones. Exigió en términos violentos que se le devolviera su dinero. Poco después, los hermanos Bernabó comenzaron a ocultarse, dando con su actitud, la certidumbre de que estaban procediendo mal con Pérez.

El crimen

Feliciano Pérez nunca había ido a la policía y tampoco fué esta vez para denunciar a los hermanos Bernabó. Planeó su venganza, sin pensar en las consecuencias. Pacientemente se apostó en las cercanías de la casa de los Bernabó y cuando salió uno de ellos lo increpó y acto seguido le dió muerte a balazos. Inmediatamente la policía lo detuvo.

Será Estudiada la Forma de Reprimir el Contrabando

En una de las Reuniones de la Comisión Preparatoria de la Conferencia Comercial se Aceptó el Proyecto a Presentarse

EN una de las reuniones de la Comisión Preparatoria de la Conferencia Comercial Panamericana, que preside el señor ministro de Relaciones Exteriores, doctor Carlos Saavedra Lamas, se aprobó un proyecto de convención presentado por la respectiva subcomisión, sobre prevención y represión del contrabando, que dice entre otras cosas:

Cada una de las altas partes contratantes cooperará para que sean prevenidas, descubiertas y castigadas las contravenciones que se realicen en su territorio a las disposiciones aduaneras de las otras partes y, a ese efecto, obligará a sus funcionarios de aduana, policía fluvial, marítima, aérea o terrestre, desde que tengan noticias de que se intente cometer o se haya cometido una contravención de ese género, a hacer lo posible por impedirla en el primer caso y a denunciarla en ambos casos, a la autoridad competente de su propio Estado.

Las autoridades de los Ministerios de Hacienda de cada una de las altas partes contratantes, deberán hacer conocer a las de las otras, las contravenciones de que tuvieren noticia directa o denuncia, y les suministrarán una relación de los hechos concernientes a aquellas, con todos los detalles del caso.

Quedan autorizadas para hacer esas comunicaciones las Direcciones Generales de Aduanas.

COTIZACION DEL DOLAR, LA LIBRA Y EL FRANCO Y EL PRECIO DEL ORO

(United Press)

PARIS, 26. — El dólar abrió hoy a 15.30 francos y la libra esterlina a 74.55 francos.

En Paris

LONDRES, 26. — El dólar se cotizó esta mañana a 4.87,56 por libra esterlina y el franco francés a 74.56.2.

Tomó "la Pequeña Dosis Diaria" por 20 Años

Para Alejar al Reumatismo

Tributo de una Mujer de 78 Años a Kruschen

Era cuando tenía 58 años de edad que esta mujer tuvo reumatismo. Tomó Sales Kruschen para aliviarlo. Y hela aquí ahora — todavía libre de reumatismo — tomando todavía la pequeña dosis de Kruschen — como ha estado haciendo durante los últimos 20 años.

"Me alegro mucho de decirles", nos escribe, "que he estado tomando Sales Kruschen, por más de 20 años — al principio en Inglaterra, y más tarde acá por siete años. Comencé a tomarlas en Inglaterra para combatir el reumatismo — y encontrando que me hacían bien, continué tomándolas. No he sufrido de reumatismo desde que llegué acá. Ahora tengo 78 años de edad, y continuaré tomando Kruschen mientras viva, únicamente la pequeña dosis diaria, como se recomienda". — Sra. E. H.

El reumatismo tiene su origen en la pereza intestinal — un mal del cual pocas veces se entera el que lo padece. Significa la acumulación insospechada de desperdicios y la consecuente formación de un exceso de ácido úrico. Si usted pudiera ver en el microscopio las afiladas aristas de los cristales de ácido úrico, fácilmente comprendería por qué causan esos dolores cortantes. Y si usted pudiera ver cómo Kruschen desafina por completo esos afilados cristales, estaría de acuerdo con nosotros en que este tratamiento científico forzosamente tiene que aliviar de los sufrimientos del reumatismo.

Las Sales Kruschen se venden en todas las farmacias a $ 2.20 el frasco, y duran mucho tiempo.

QUILMES, EL BALNEARIO QUE SE PUSO DE MODA

UNA VISTA de las nuevas piletas y rambla del balneario de Quilmes, que después de las mejoras que se le han introducido, se convirtió en el paseo de moda. Diariamente se traslada al pintoresco balneario del sur, un crecido contingente de bañistas, constituído en buena parte por gente de Buenos Aires

PREGUNTAS A FONDO (Nº 11)

"Sinceramente: ¿halla Vd. otra cosa que YERBA PURISIMA?"

"Mírela, nomás. Flor de Lis no teme ni al microscopio. Porque Flor de Lis es sólo peciolos, tallitos, gajitos y pedúnculos florales. Nada de agregados extraños; es pura yerba... — tal cual la cosechamos en las 1150 leguas de yerbales que poseemos en el Paraguay... y que tan cuidadosamente elaboramos en nuestros propios establecimientos—".

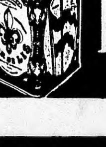

FLOR DE LIS

YERBA PARAGUAYA DE LA SELVA VIRGEN

Miraflor, Rocío y Mogotes Salieron de Perdedores en La Plata

Los Dos Primeros Fueron Cotizados Favoritos

El Jockey A. Moreno Cruzó la Meta en Ganancia con sus Piloteados en la 1a. y 3a. Carreras

MIRAFLOR COTIZADA FAVORITA, SE IMPUSO EN LA INICIAL

PORMENORES: Al darse la señal de partida quedó parada Falena, anulándose así toda su chance en la prueba.

Puesto en movimiento el lote de competidores de esta carrera tomó la punta Waay, seguida de La Junta, Palmada, Margarita, La Marucha y Majestad.

Sin mayores variantes llegan a los 900 metros, donde pasa al frente Majestad y de inmediato, haciendo correr de firme, saca tres cuerpos de ventaja sobre La Junta y Palmada, que corren apareadas en el segundo puesto.

Así llegan al palo de los 600 metros, donde siempre con Majestad al frente, seguida de Palmada, La Junta y Miraflor que venía contenida por su jinete, y que recién a esa altura se coloca en carrera.

Así entran a la recta final, donde la primera en cargar sobre la puntera es La Junta, pero la hija de Applecross se defiende bien y más adelante carga Miraflor con gran empuje, para dominar a la puntera y transponer el disco con tres cuartos de cuerpo de ventaja sobre Majestad, que se mantuvo segunda; tercera fué en tardía atropellada La Nación, y cuarta entró Waay.

1a. Primera Carrera
PREMIO JACHAL

Premios: $ 3000 a la 1a., 300 a la 2a. y 300 a la 3a.

Distancia: 1100 metros

1 MIRAFLOR, 57 k., por Rico y Mirabella, del stud Los Laureles (N. Berazategui), jockey A. Moreno (9)	4218	1866
2 Majestad 57|54, L. Almirón (7)	2592	1352
3 La Nación 57, G. Benvenutti (5)	1853	1035
4 Wany 57, C. Capra (13)	1507	1045
5 La Junta 57|54, R. Quinteros	1291	979
U La Marucha 57|55, P. Martín	30	44
0 Boina Negra 57, F. Quinteros	427	382
0 Falena 57|55, A. Rodríguez	257	234
0 Graciela 57, T. Sánchez	445	361
0 Margarita 57, J. J. Dolan	152	132
0 Palmada 57|54, M. Martín	498	479
0 Wine Bush 57, J. Iberra	489	358
	13789	8297

No corrió: Napia.

Dividendos: de Miraflor, pesos 5.80 y 3.10; de Majestad, 3.50; de La Nación, 3.90.

Ganada por 3|4 cuerpo; la 3a. a 1 1|2 cuerpo.

Tiempo: 1' 7".

LO QUE HUBIERA PAGADO CADA CABALLO A GANADOR

Boina Negra	$ 55.10
Falena	" 86.40
Graciela	" 55.70
La Junta	" 19.70
L. Nación	" 13.30
La Marucha	" 827.30
Majestad	" 9.50
Margarita	" 163.20
Palmada	" 49.80
Waay	" 16.10
Wine Bush	" 59.70

EN UN GRAN FINAL, ROCIO SE IMPUSO EN LA SEGUNDA CARRERA SOBRE MAGNUS

El final de la segunda carrera fué sumamente reñido, a tal punto, que del primero al cuarto no alcanzaba a haber ni un cuerpo de diferencia.

Ganador se clasificó Rocío sobre Magnus y en el tercer puesto a media cabeza del segundo, hicieron puesta Monumento y Cohecho.

Cuando se dejó el campo libre a los competidores de esta prueba, el primero en aparecer al frente fué Curtius, seguido de Julio 1o. y Monumento.

En los 1000 metros pasa al frente Don Roberto, seguido de Julio 1o., Monumento, Curtius, Cohecho, Magnus, Sarmiento y cerrando la marcha corría Sicambre.

Hasta que entran al derecho no propio tiempo que cargan Magnus se producen variantes dignas de mención, pero una vez allí, carga Monumento y domina la carrera, al por afuera y Rocío por dentro, entablándose una reñida lucha entre estos tres animales y Cohecho que carga también al final faltando 100 metros para el disco; consigue una pequeña ventaja Rocío, que conserva hasta el disco, sobre Magnus y terceros se clasifican Monumento y Cohecho a media cabeza de Magnus.

2a. Segunda Carrera
PREMIO JONTE

Premios: $ 3000 al 1o., 600 al 2o. y 300 al 3o.

Distancia: 1300 metros

1 ROCIO, 57 kilos, por The Panther y Rosery, del stud J. L. Micheo (Arturo Robles), jockey F. R. Quinteros (10)	4999	2994
2 Magnus 57, J. Iberra (7)	1892	780
3 Cohecho 57, J. Bastías (2)	2550	1795
3 Monumento 55, A. Moreno (8)	378	273
5 Azor 57, C. Capra	726	503
U Ribot 57|54, A. Tula	46	45
0 Curtius 57|54, I. Albertini	331	291
0 Don Roberto 57, J. Cabrera	4479	2055
0 Julio I 57, A. Palmieri	58	87
0 Sarmiento 57, S. Fagúndez	454	425
Sicambre 57, A. García	1257	774
	17170	10022

No corrieron: Fierabrás y Sablazo.

Dividendos: de Rocío, pesos 6.10 y 2.70; de Magnus, 4.70; de Cohecho, 2.50; de Monumento, 5.80.

Ganada por 3|4 cuerpo; los terceros puesta a 1|2 cabeza.

Tiempo: 1' 19" 4|5.

LO QUE HUBIERA PAGADO CADA CABALLO A GANADOR

Azor	$ 42.50
Cohecho	" 12.10
Curtius	" 93.30
Don Roberto	" 6.90
Julio I	" 532.80
Magnus	" 16.30
Nil Medium	" 51.40
Ribot	" 671.80
Sarmiento	" 65.—
Sicambre	" 24.50

Mogotes, por cuatro cuerpos batió a sus rivales en la de potrillos

PORMENORES: En la punta corrió desde el momento de la largada el caballo Nil Medium y así llegó hasta doscientos metros antes del disco, donde se llevó la empalizada por delante y dió en tierra con su jinete, cuando su triunfo parecía algo inevitable.

De Corazón picó al frente, pero inmediatamente pasó a la punta Nil Medium y sacó dos cuerpos de ventaja sobre De Corazón, que le seguía de más cerca, tercero corría Primera Dama y luego Momento y Mogotes.

En los 1200 metros, Nil Medium saca cuatro cuerpos de ventaja sobre De Corazón, no notándose en los puestos inmediatos ningún cambio de importancia.

Una vez que el lote llega al palo de los 600 metros, siempre con Nil Medium con cuatro cuerpos de ventaja sobre De Corazón, se coloca tercero Kokorikó y cuarto corre Primera Dama.

Llegan a la recta final y faltando doscientos metros para el disco rodó Nil Medium, como queda especificado en el párrafo anterior, mientras carga con bríos Mogotes y se impone poco menos que al galope por cuatro cuerpos sobre Momento, que carga también con bríos desde el fondo, tercero fué Iluminado a varios cuerpos y cuarto Kokoriko.

3a. Tercera Carrera
PREMIO JUFRE

Premios: $ 3000 al 1o., 600 al 2o. y 300 al 3o.

Distancia: 1600 metros

1 MOGOTES, 56 kilos, por Biscotín y Medeponga, del stud Delia (Luis R. de la Fuente), jockey A. Moreno (10)	3724	2355
2 Momento 56, S. Fuertes (11)	1683	1102
3 Iluminado 56, J. Iberra (7)	3435	1855
4 Kokorikó 56, E. Amuchástegui (8)	610	344
5 Vieja Brava 54|51, P. Alvarez	270	136
U Castañares 56, E. Medina	35	30
0 Copiapó 56|53, M. Mendoza	1792	923
0 De Corazón 56, J. Mernies	1041	770
0 Goguito 56, J. Bastías	289	222
0 Manifiesto 56, R. Batista	430	313
0 Nil Medium 56|53, M. Sola	700	361
0 Santiagueño 56, J. J. Dolan	4554	2491
0 Esther 54|51, J. Bello	921	737
0 Primera Dama 54, A. Quinteros	532	239
	20016	11878

No corrieron: Bamboche, Fusible, Perfect Knot, Seisiete y Taquigrafa.

Dividendos: de Mogotes, pesos 9.60 y 3.50; de Momento, 5.20; de Iluminado, 3.90.

Ganada por 4 cuerpos; el 3o. a varios cuerpos.

Tiempo: 1' 39".

4a. Cuarta Carrera
PREMIO JUJUY

Premios: $ 3000 al 1o., 600 al 2o. y 300 al 3o.

Distancia: 1400 metros

1 BOUGEOIR, 55|52 ks., por Double Hackle y Bougie, del stud R. E. P. (Raúl E. Proasi), jockey A. Tula (7)	2112	1177
2 Lucky Boy 52, J. Canal (15)	2701	1506
3 Ensor 53, A. Domínguez (13)	12731	5575
4 Loreto 57, C. Capra (14)	1116	697
5 Bajel 57, L. P. Menini	2670	1146
U El Tony 52, E. Tadei	173	147
0 Abismo 52, R. Martín	358	328
0 Alcaide 52|49, P. Alvarez	1151	750
0 Bagatel 57|54, A. Delgado	325	217
0 Buen Olor 52|51 1|2, P. Cufré	105	123
0 Barlerón 57, J. Bastías	1570	1071
0 Cettiwayo 52, E. Amuchástegui	318	253
0 Ceuta 53|51 1|2, J. Avalos	27	23
0 Mamboretá 55|52, M. Martín	115	141
	25581	13455

No corrieron: Letrero y Bambán.

Dividendos: de Bougeoir, pesos 21.80 y 4.10; de Lucky Boy, 3.70; de Ensor, 2.40.

Ganada por 1 pescuezo; el 3o. a 1 1|2 cuerpo.

Tiempo: 1' 25".

Aparecerá en Breve
CASANDRA
Revista Moderna
¿Qué sucederá en el año 1935?
Lo dirá la genial CASANDRA en la primera publicación.
Los que se subscriban a la revista, podrán tratar personalmente con la astróloga Casandra, de 14 a 20 horas, en los escritorios de Chacabuco 145, (diariamente, menos domingos y feriados).

Iturriberrigorrigoicoerrotaberricoechea
LA CASA QUE MAS BARATO VENDE
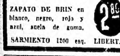
ZAPATO DE BRIN en blanco, negro, rojo y azul, suela de goma.
2.85
SARMIENTO 1200 esq. LIBERTAD

TUVO DESTACADA ACTUACION

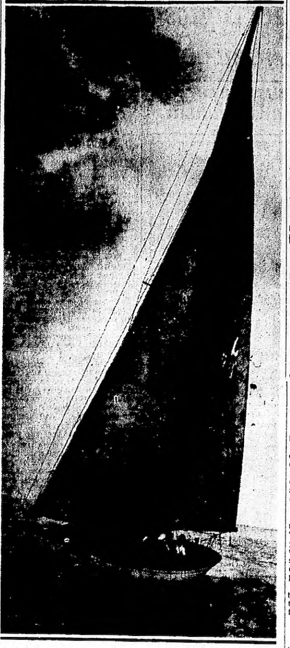

EL JAGAN, yacht tripulado por el sportman David Doeheler, que tuviera destacada actuación en las pruebas llevadas a cabo esta tarde

La Ganadora de la Primera Molestó a Varias Competidoras

LUEGO de disputada la primera carrera; se presentó en el comisariato el jockey de Majestad, para declarar que el jinete de Miraflor, ganadora de esta carrera, que era Moreno, le había molestado en forma violenta al entrar al derecho y luego en los tramos finales de la carrera. Majestad fué segunda, a tres cuartos de cuerpo. También M. Martín, jockey de Palmada, reclamó contra Moreno, haciéndole la misma imputación, diciendo que lo había molestado entre los dos codos.

Llamado a declarar Moreno, dijo en su descargo que Miraflor era una yegua muy dolorida y que no pudo evitar que molestase a sus dos rivales.

El comisariato resolvió aplicar a Moreno 100 pesos de multa por no seguir su línea.

CUARTA CARRERA (BIS)

Distancia 1400 metros

		GANADOR	PLACES
1º	3	6 10	2 30
2º	10		3 10
3º	4		2 20
4º	8		

HIPODROMO DE LA PLATA

1 Mozo Lindo 52 kilos, Z. Corbalán.
2 Palladio 57, J. Iberra.
3 Peregrina 55, J. Canel.
4 Pérfido 53, M. Acosta.
5 Pialada 50, A. Díaz.
6 Poverello 50, no corrió.
7 Quelhué 55, C. Capra.
8 Recibido 57, A. Domínguez.
9 Seagrave 52, no corrió.
10 Selecto 52|49, P. Alvarez.
11 Show Girl 53, no corrió.
12 T. Mayor 52, L. Tadei.
13 Táster 57, no corrió.
14 Toropán 52, no corrió.
15 Tru-lu-lú 55, no corrió.
16 Ventován 52|53, M. Robles.

Para Suicidarse se Arrojó del Segundo Piso de un Sanatorio

A las 11 y 30 de hoy, Marta Menge, argentina, de 21 años, soltera, con domicilio en Orán 335, que se encontraba internada en el Hospital Alemán, luego de burlar la vigilancia de la encargada de la sala, corrió hacia una ventana del segundo piso y desde allí se arrojó al vacío.

La enferma cayó sobre la acera norte de la calle Beruti, frente al número 2500, sufriendo heridas de gravedad en la cabeza y cuerpo. Inmediatamente fué atendida por facultativos del citado Hospital Alemán.

Intervino personal de la comisaría 19a., que puso el hecho en conocimiento del juez de Instrucción de turno.

Resolvió Reformar sus Estatutos la F. de E. de Comercio

Realizó una Asamblea en que se Dispuso Adaptar los Estatutos a los Progreso de la Federación

Se llevó a cabo anoche, desde las 21 horas, en el salón de actos de La Fraternidad, la asamblea general extraordinaria convocada por el consejo administrativo de la Federación Empleados de Comercio, para tratar, como único punto del orden del día, la reforma de los estatutos.

Concurrencia numerosa

Asistió a la reunión una concurrencia numerosa, que llenó totalmente la sala, con lo que se evidenció el progreso que ha realizado la organización en los últimos tiempos y que se ha traducido en un acrecentamiento de los afiliados y la acentuación de la personalidad sindical de la Federación.

Se plantea una cuestión previa

Constituída la asamblea y designados el presidente y los secretarios "ad-hoc", nombramientos que recayeron en Miguel Navas, Tomás Veva y Miguel Soler, respectivamente, se planteó la cuestión previa de si debía o no considerar esta asamblea la reforma de los estatutos.

Declararon los que adoptaron ese temperamento que no habían tenido tiempo suficiente de informarse a fondo sobre el asunto.

Aclaración del Consejo

El consejo directivo de la Federación formuló, entonces, por intermedio del secretario general, Angel G. Borlenghi, las aclaraciones necesarias, manifestando éste que el folleto con el proyecto de nuevo estatuto, con la exposición de las razones que habían primado para propiciar la reforma había sido remitido a todos los asociados con más de una semana de anticipación, tiempo que consideraba suficiente para su lectura, desde que consta de escasas páginas.

Se aprueba la reforma

Luego de un debate animado, la asamblea resolvió, por gran mayoría, que era oportuno tratar el problema fundamental, es decir, la reforma, aprobándose el artículo único que precede al texto del proyecto, y que dice así:

"Artículo único. La asamblea general extraordinaria, convocada por el consejo administrativo de la Federación Empleados de Comercio, y realizada el 25 de enero de 1935, resuelve: Autorizar la reforma de los estatutos sociales".

Nueva convocatoria de asamblea

Finalizado el debate en torno a la cuestión, se entró de inmediato a tratar si se proseguían las deliberaciones sobre el texto del proyecto. Nuevamente el secretario, en nombre del consejo administrativo, dijo que, a fin de que nadie pudiera hallarse en mala inteligencia para la discusión en particular, desde que habían algunos expresado que no habían tenido tiempo de estudiar a fondo, se desidió convocar a una nueva asamblea, que se efectuará un día sábado, en el local y a la hora que fijará y dará a conocer el consejo.

De inmediato se levantó la sesión, siendo ya la 1.20 de la mañana, hora avanzada que, por otra parte, tampoco hubiera permitido la prosecución de las deliberaciones.

30o 4

Máxima Registrada a las 14.35 Horas de Hoy

DESPUES de las 12 se insinuó un poco de calor y el barómetro fué en ascenso acelerado, de modo que a las 14.35 se registró una máxima de 30.4. A las 15 teníamos una temperatura de 29 grados, habiéndose iniciado el descenso desde esa hora. A las 15 la presión fué 52.61, humedad 52 y viento Oeste a una velocidad de 9 kilómetros por hora.

"El Pueblo Supo Imponer en la Calle el Triunfo que se Quería Arrebatar a la U. C. R.

"Por Culpa de Políticos Deshonestos, Tucumán Estuvo a Punto de Perder su Prestigio", Agrega el Ing. García Fernández

(De nuestro corresponsal)

TUCUMAN, 26. — El ingeniero Manuel García Fernández — presidente de la Junta de Gobierno— de la Unión Cívica Radical que auspició la candidatura del Dr. Miguel Campero, entregó a esta corresponsalía el siguiente autógrafo: "Por culpa de políticos deshonestos, Tucumán estuvo a punto de perder el prestigio que justificadamente había ganado en el concepto de nuestra patria.

Felizmente, el pueblo de mi provincia supo imponer en la calle el triunfo que con maniobras incalificables se pretendía arrebatar a la democracia y a la Unión Cívica Radical.

M. GARCIA FERNANDEZ

Perfecta información de CRITICA

CRITICA ha reflejado diariamente por su perfecta información el sentimiento popular en estos días de intensa lucha contra la reacción. A ella va mi expresión de afecto y gratitud. — Manuel García Fernández.

Entregará las comunas

(De nuestro corresponsal)

TUCUMAN, 26. — Por informes extraoficiales puedo anticipar que entre los días uno y cinco de febrero próximo la intervención devolverá la municipalidad a sus autoridades legítimas, lo mismo que las comunas de Concepción, Monteros y Aguilares.

Actualmente se realizan gestiones entre concejales, comerciantes de esta plaza, amigos políticos y dirigentes radicales, para pedirle al señor Manuel Martínez que retire su renuncia de Intendente, presentada antes de emprender viaje a Chile, donde se halla ahora. Es general el anhelo de que Martínez ocupe nuevamente la gobernación comunal, considerándole lleno de condiciones y mereciendo también unánime confianza la gestión que pueda realizar conjuntamente con el gobierno radical elegido ayer.

Campero desea que vuelva el Sr. Martínez

(De nuestro corresponsal)

TUCUMAN, 26. — En la entrevista que tuvieron algunos concejales y personas de la Comuna con el doctor Miguel Campero, éste se manifestó muy deseoso de que el señor Manuel Martínez, retire la renuncia presentada como intendente municipal ayer, expresando que siendo una manifiesta garantía en el gobierno comunal debe tomar ese cargo que le fué confiado por el vecindario de esta capital, considerándolo digno del primer municipio.

El señor Martínez goza de los mejores conceptos en todo el comercio, la banca y en los círculos afines de la ciudad.

El doctor Campero no ocultó sus anhelos de que el señor Martínez vuelva cuanto antes de su viaje por Chile, a fin de que tome las riendas de la comuna, la cual, según anticipé, será entregada a sus autoridades legítimas entre el uno y el cinco de febrero.

Presencia necesaria

Por otra parte numerosos concejales y comerciantes parecen estar dispuestos a pedir al señor Martínez un nuevo sacrificio a su tranquilidad manifestándole que su presencia en la municipalidad es necesaria como una garantía de orden, trabajo y honestidad.

Hay, pues, un movimiento intenso alrededor de las autoridades municipales, no ocultándose el anhelo de que tanto el gobierno provincial como el comunal, estén, una vez por todas, en manos de ese núcleo de radicales que han demostrado con su mesura y elevación de miras que podrán administrar los intereses de Tucumán, tal como la provincia lo exige.

¿QUIEN SE APODERO DE LA PAZ EN 1809?

Este episodio de nuestra historia y muchísimos otros, se hallan ilustrados y descriptos en las figuritas que contienen los cigarrillos
LIGA 58
NOBLEZA 20 CTS.
PIDANSELAS A SUS PAPAS Y HERMANOS
ESTAS FIGURITAS NO TIENEN VALOR CANJEABLE

"DESDE 1845 EN MILLONES DE HOGARES"
FERNET-BRANCA
SI NO ES BRANCA - NO ES EL VIEJO FERNET

Lotería de Tucumán

LOS 19 PRIMEROS PREMIOS

1	$ 25.000	12469	11 $	100	11224
2 „	3.000	8819	12 „	100	12967
3 „	1.000	20086	13 „	100	13792
4 „	500	13505	14 „	100	14668
5 „	250	17798	15 „	100	15820
6 „	250	24601	16 „	100	16428
7 „	100	3534	17 „	100	17165
8 „	100	3585	18 „	100	18303
9 „	100	7447	19 „	100	25033
10 „	100	9440			

Nuestros Dirigentes Perdieron el Torneo Mundial de 1930

Año XXII — Enero 28 de 1935 — Número 7467

CRITICA DEPORTES

... PARA PICARO Y TENERLO DESPIERTO. (SOCONTES)

LUIS MONTI, el popular "doble ancho", que tan lucida actuación tuvo en las Olimpíadas de Amsterdam rechaza con un fuerte golpe de cabeza un centro del delantero uruguayo Figueroa que se disponía a recoger el manco Castro de las proximidades de nuestra valla

Sin Vencernos, Uruguay Ganó el Título en 1920

LOS chilenos, organizadores del certamen de 1920, resolvieron que el partido clásico de uruguayos y argentinos se disputara en la segunda fecha, quitándonos en esta forma la oportunidad de presenciar una final más del certamen. Con todo, el partido fué digno de la tradición de la Copa América, y su resultado habla bien claro de la pujanza y brío con que ambos teams se jugaron.

El referee chileno Giménez dirigió este partido, estando los teams formados de la siguiente manera:

Argentinos: Tesorieri; Cortella y Bearzotti; Frumento, Delavalle y Uslenghi; Calomino, Libonatti, Badalini, R. Echeverría y Miguel.

Uruguayos: Legnasse; Urdinarán y Foglino; Ravera, Zibechi y Ruotta; Somma, Pérez, Piendibene, Romano y Campolo.

El gran Piendibene abrió el score a los 10 minutos de juego, en una de sus clásicas jugadas. Desde ese instante el partido adquirió contornos magníficos, luchándose ansiosamente por ambas partes.

Recién a los 30 minutos del segundo período, Raúl Echeverría, un célebre insider de Estudiantes de La Plata, que poseía un shot preciso y muy recio, igualó posiciones después de un rush impresionante.

Se esperaba ansiosamente la verdadera final que jugarían uruguayos y argentinos como "extra", pero frente al conjunto de Chile los argentinos cumplieron una performance falsa, y empataron inexplicablemente, dando margen a la clasificación de los uruguayos por la mínima diferencia, como campeones sudamericanos de 1920.

ZIBECCHI, el popular y nunca superado centro half uruguayo

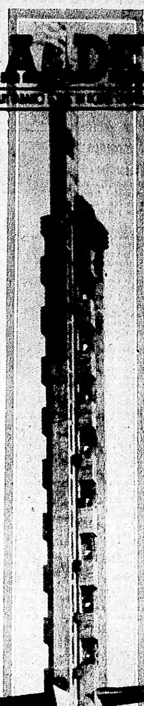

LA TORRE olímpica de los homenajes, en donde flameó orgullósa la bandera de las franjas, que ya se había aventado gloriosa en Colombes y Amsterdam. Hasta allí pudo ser izada la argentina, si en el team blanquiceleste hubiera habido el corazón guapo que animó a los uruguayos en la etapa final del gran match

La Gran Victoria Sobre el Equipo Olímpico

En Ese Gran Match se Fracturó la Pierna el Gran Back Adolfo Celli

EL tercer match disputado con los campeones olímpicos de París, se realizó el 2 de octubre de 1924, en el field de Sportivo Barracas. El anterior jugado el 28 de septiembre no pudo realizarse debido a la invasión del público al field. En este no ocurriría tal cosa, pues por primera vez fué cercado el field con un alto cerco que luego con el correr de los años, la afición popularizaría con el nombre de "alambre olímpico".

Los cuadros formaron de la siguiente manera.

Argentinos: Tesorieri; Celli y Bearzotti; Médici, Fortunato y Solari; Tarasconi, E. Celli, Sosa, Seoane y Onzari.

Uruguayos: Mazali; Nasazzi y Uriarte; Andrade, Zingnene yZibechi; Urdinarrain, Scarone, Petrone Cea y Romano.

A los 15 minutos Onzari ejecutó un corner y la pelota se anidó en la red del arco uruguayo, sin que ningún player entrara en acción. Fué el primer goal denominado olímpico.

A los 30 minutos, Cea luego de eludir a Médici, igualó posiciones. Dos minutos después se produjo un accidente lamentable. Cea y Celli chocaron y el segundo sufrió la fractura de una pierna. Lo reemplazó Bidoglio.

A los 10 minutos del segundo tiempo, Onzari ejecutó un centro y Seoane "peinó" la pelota de cabeza, yendo a parar a los pies de Tarasconi, quien mediante un potente shot logró el goal del triunfo.

La ovación con que se festejó el tanto fué estruendosa. Los argentinos que dominaron ostensiblemente, acababan de vencer a los Campeones Olímpicos.

Hubo en ese match incidencias ruidosas, dignas de la importancia que suponía un cotejo de tanta trascendencia. La "maravilla negra" que asombraba en París "corrió la liebre" frente a Onzari. El puntero de Huracán burló cuantas veces quiso a Andrade, y por fin éste, exasperado, le aplicó un golpe tan violento que le dislocó un brazo. Onzari corajeó con todas sus ansias y jugó hasta el último momento, siempre impecable y diestro en su acción, formando con Seoane una pareja maravillosa.

EN AMSTERDAM los suplentes hacían de hinchas de sus compañeros. Aquí vemos a Bosio dirigiendo a la pequeña barra de animadores, mientras el "once" argentino en un medio extraño desarrollaba la espléndida técnica que lo había de llevar a la final Olímpica. Abajo: El team uruguayo que ganó las Olimpíadas de Amsterdam, integrado por los siguientes jugadores: Mazzali; Nasazzi y Arispe; Andrade, Píriz y Gestido; Arremond, Scarone, Borjas, Cea y Figueroa

José Gabriel Escribe Sobre el Match Final que Nos Ganaron Antes de Jugarlo

Una Escena Emocionante se Produjo al Entrar los Argentinos en el Field

DOMINAMOS AL COMIENZO

El Team Argentino Disminuído por Diversas Causas Facilitó el Triunfo de los Orientales

EN julio de 1930, coincidiendo con la celebración del centenario de la independencia nacional uruguaya, se jugó en Montevideo el primer campeonato mundial de football, certamen organizado después de haber sido excluído de las olimpíadas mundiales este deporte. Montevideo había construído para tal ocasión un hermoso y capacitado estadio. Clasificáronse finalistas del torneo uruguayos y argentinos, los uruguayos, veteranos en su mayoría, ya medio viejos para la cancha, sin haber convencido en su actuación; los nuestros, más jóvenes, habiendo vencido con esfuerzo a los franceses y holgadamente a los mejicanos y a los norteamericanos.

Los jugadores argentinos habían recibido desde el primer día, en la ciudad vecina, algunas demostraciones de hostilidad. Efecto principal de tales demostraciones fué la desmoralización de nuestro centro medio, Luis Monti, a quien la afición uruguaya tenía especial ojeriza por ciertas trompadas que Doble Ancho había distribuído en la final del campeonato sudamericano del 27, jugado en Lima. Fuí depositario de la multitud de cartas anónimas o firmadas que Monti recibió allí con amenazas de toda índole, cartas que los delegados argentinos no tuvieron el acierto de interceptar, para evitarle al jugador odiado la íntima preocupación que finalmente le enfermó. El último día, Monti se negó a jugar, y sólo revocó su determinación una vez que, llegado yo a la barra de Santa Lucía, entre todos le prometimos salir al field abrazado por nosotros y escoltado por una doble fila de gendarmes armados a máuser, como, en efecto, se hizo.

Se le ha reprochado a Monti aquel miedo. Tuvo miedo Facundo Quiroga una vez, y por no tenerlo otra lo hicieron sonar; lo tuvo Martín Fierro también, y Juan Moreira en más de una ocasión debió tomar un atajo o doblar en la esquina. Cualquier valiente puede "aflojar como un blandito" en un momento dado, aun ante un flojo de veras. Todo está en que no crea que le va el resto en la ocasión. Yo he andado con Lorenzo Fernández (casualmente el valiente uruguayo que ocasionó la reacción de Monti en Lima) por calles de Buenos Aires y de La Plata, y aunque nadie se fijaba en él, creía que lo miraban todos, y hasta buscaba la protección de sus compañeros de equipo peñarolense, en primer lugar del negrito Silva, un excelente muchacho.

No sólo el temor de Monti abría una interrogante en la moral de nuestro equipo. He sostenido siempre que en la Argentina, donde la fortuna nos ha deparado inmejorables jugadores, el diablo nos ha encajado permanentemente directores ineptos. En esto nos llevan los uruguayos una ventaja indiscutible. Las victorias del football oriental —recuérdese la magnífica olimpíada de 1921— se deben, por lo menos, en un 50 por 100, a sus dirigentes. Las nuestras han sido obtenidas, sin excepción, a pesar de los dirigentes. Lejos de ayudar en nada bueno, cuando aquí hemos tenido algo valioso en fútbol, nunca ha faltado un dirigente que lo anulase o lo echase a perder. Nuestros dirigentes en el campeonato mundial de Montevideo hicieron todo lo posible porque el equipo argentino llegase desmoralizado a la final, con conflictos de jugadores entre sí y de ellos con los jugadores, con resentimientos, con justas, con inclusiones descabelladas.

La mañana del match decisivo, la Barra de Santa Lucía, donde estaban alojados nuestros jugadores y dirigentes, era un velorio a la madrugada, con caras hoscas, con disgustos notorios, con cortesías hipócritas. Llegué con la alegría con que he llegado siempre a las fiestas del fútbol, alegría que he tenido que pagar, por cierto, pues los mulatos y burócratas no toleran la alegría de nadie. Hablé con Nolo Ferreira, el capitán del equipo, desentendiéndome adrede, desde luego, de la atmósfera asfixiante que en seguida percibí; pero tratando de infundir ánimo, de despertar optimismo, de provocar ganas de regocijo. El Nolo me dijo, sin disimular sus ansias: "Quédese, Gabriel, acompáñenos, hable a los muchachos así". Y yo, que no iba más que a dar un machucón de manos y volver —siempre he visto los partidos desde las tribunas— comprendí que debía quedarme, y me quedé, a riesgo de amargarme la fiesta, como en realidad me sucedió.

Fuí muy bien tratado por los delegados argentinos —no los censuro por despecho personal, nunca he censurado a nadie por eso— arreglamos lo de Monti, almorzamos en mesa común, queriendo hacer chistes que no cuajaban, y poco después de mediodía la caravana emprendió el largo trayecto al estadio. ¡Qué trayecto y qué caravana! Algo de ello dije en la crónica que al día siguiente publiqué en CRITICA. Mucho más digo en un libro que tengo escrito y que he de publicar cualquier día de estos. Valdrá la pena leerlo. Tuve la contradictoria sensación de que éramos una embajada extranjera a la que se entregaban los pasaportes en inminencia de guerra con su país. Nos echaban, pero al mismo tiempo nos cuidaban, puesto que escoltaban nuestra fila de autos varias motocicletas armadas que nos abrían paso implacablemente entre peatones y vehículos, dándonos una marcha rápida, permanente y con un estruendo ensordecedor. Habíamos salido charlando, riendo, saludando a la gente, y a poco éramos momias en nuestros vehículos, viendo como en sueños los ademanes cordiales u hostiles de la gente, que de todo había. Tal era la solemnidad del instante.

EL PILOTO

NOLO, EL piloto del equipo que disputó la final de Montevideo

Recuerdo como un chubasco de gloria la súbita vista que al doblar un codo, bre el Parque de los Aliados, nos ofreció el interior del estadio repleto. Porque una de las maravillas del Estadio Centenario, que es una construcción estupenda —y durante el destierro del año 1931 yo me iba a él, a sentarme, aunque no hubiese partido— una de las hermosuras de aquel circo en que concurren la obra y la topografía, el arquitecto y Dios, es que su interior se ve desde fuera, resolviendo así el problema de estética y de moral que crean los estadios, las plazas de toros, etc., cuyo frente no puede ser, en realidad, más que un fondo con molduras y sin ninguna función. Era una de esas tardes festivas en que Dios envía el sol gratis y para todos. Había cielo azul para cien mil banderas argentinas y uruguayas. Al ver aquel gentío en el semicírculo rizado que se conectaba con la fiesta de árboles y de paquetes chalets del contorno, sentí lágrimas en la garganta. ¿No avisan en la garganta antes que en los ojos las lágrimas? Me pareció que éramos un asunto serio.

Al acercarnos a la puerta que daba acceso al pasillo de nuestros vestuarios, entre pedradas, insultos y palabras de aliento, recibí en un fuerte apretón de manos las ansias lacrimosas de un vendedor de dulces que me suplicaba entre dientes nuestro triunfo. ¡Hay que haber sido extranjero alguna vez, en alguna parte, para saber lo que es ser extranjero en cualquier lado! Yo habría querido ganar nada más para que gritase con alegría su pregón aquel vendedor argentino de dulces radicado en Montevideo.

No se crea que los hechos fueron sumarios como aquí los refiero. Tengo mucho que decir, pero en este momento debo limitarme a una crónica breve. Se pusieron el traje de pelear los componentes de nuestro equipo, mientras el delegado Rouquette había ido a tramitar algo con los dirigentes uruguayos. Estábamos los otros delegados, los jugadores y yo, nada más. Rouquette volvió contentísimo. Era para estarlo: los dirigentes uruguayos acababan de convenir con el que los equipos rivales entrarían a un tiempo en la cancha, cada cual por su camino. Caídos como estaban nuestros muchachos, ¿no los habría derribado del todo la presumible ovación exclusiva para los otros? Es preciso haber estado en aquel momento, en aquel vestuario, percibiendo por el canal de la larga escalinata que conducía al field el rumor gigantesco, como crujido cósmico, que llegaba de las graderías con ochenta mil almas; es preciso haber experimentado la expectación que aquel rumor enigmático provocaba en 20 jóvenes que parecíamos apartados de todos los nuestros y encerrados en una jaulita extraña para exponernos a todo. La gestión de Rouquette fué un buen acto de nuestros delegados, a los que los uruguayos habían desairado al extremo de no invitarlos a una fiesta en que habían estado todos los demás.

Se despidieron los jugadores suplentes, que iban a ocupar su lugar en la tribuna América —recuerdo que Cherro lo besó a Peucelle, diciéndole: ¡Animo, Carlitos! Y quedamos los once del cuadro, tres delegados —uno de ellos era visita, nada más— y yo. Me encaramé en un banco y hablé, como se me había pedido. Pocas palabras, la descripción sucinta de la despedida que la multitud nos había hecho la noche anterior en la Dársena Sud de Buenos Aires, con las banderas y el himno, alguna interjección, y Stábile lloraba sentado, y nos abrazamos, y se abrió la puerta para entrar un grupo bien apretado, con

(Continúa en la página 9)

JUGO ROTO

EL "ARTILLERO" Varallo jugó el match final de Montevideo, contra los uruguayos, completamente roto. Lesionado en un talón y en las piernas, se presentó en inferioridad de condiciones

Amsterdam Demostró que en el Río de la Plata se Juega el Mejor Football

Maravillaron a Europa con su Actuación

ARGENTINOS y Uruguayos jugaron en Amsterdam las finales más formidables que se recuerdan en los anales del football mundial. Pareció que los célebres cuadros del Río de la Plata, al llevar a dirimir su viejo pleito, a la lejana Europa, como muestra maravillosa de lo que era el juego criollo con prestancia de campeón, hubieran querido hacer más extraordinario el espectáculo, alargándolo al través de dos jornadas memorables.

En ellas mostraron junto a la más variada gama de recursos, el tecnicismo más clásico del noble juego, unido todo eso a la garra y valentía con que supieron ser digno uno del otro, como en tantas otras tardes famosas que se fueron renovando de Buenos Aires a Montevideo, de allí a Río de Janeiro, para seguir después a Santiago de Chile, Lima, cambiando escenarios, pero mostrando siempre el mismo espectáculo grandioso de la gallardía de sus 22 campeones trenzados en luchas maravillosas.

Una final del Río de la Plata en Europa

Así bajaron al gran estadio olímpico que se vistió de fiesta para ver jugar a los americanos del Sud, ganadores absolutos sobre todos los demás conjuntos participantes.

Observemos mientras tanto, como formaron esos cuadros de campeones:

Argentinos: Bosio; Bidoglio y Paternoster; Médici, Monti y J. Evaristo; Carricaberry, Tarasconi, M. Ferreyra, Gainzarain y Orsi.

Uruguayos: Mazzali; Nasazzi y Arispe; Andrade, L. Fernández y Gestido; Urdinarain, H. Castro, Petrone, Cea y Cámpolo.

La primera final, empatada

A los 24 minutos del primer tiempo, Petrone, el "artillero" famoso del Uruguay, abrió el score, y recién a los 6 minutos del segundo período, Nolo Ferreyra, el "piloto" olímpico de los argentinos igualó posiciones. Terminó el partido empatado, y el football criollo de los latinos de américa, tuvo el bautismo de fuego que lo consagró único en el mundo...

En 1918 una Epidemia Motivó la Suspensión del Clásico Certamen

EN 1918 se debía disputar por segunda vez la Copa América, correspondiéndole a Río de Janeiro ser la sede del campeonato, pero una fuerte epidemia de carácter endémico que se desarrolló en la capital brasileña, obligó a postergarlo.

Tampoco se jugó el certamen correspondiente al año 1928, debido a la concurrencia de uruguayos y argentinos a las olimpíadas de Amsterdam.

En 1930 a raíz de la ruptura de relaciones motivadas por los incidentes ocurridos durante el Campeonato Mundial realizado en Montevideo, fué suspendida la disputa de la Copa América, que ahora se reanuda en forma no oficial, ya que el que se realiza en Lima es un torneo sudamericano extra.

Scarone les Dió el Triunfo en 1928

Tres días después, los mismos rivales se enfrentaron por imperio de las reglamentaciones, ya que uno solo debía ceñir la Corona de Campeón, que indudablemente se merecían los dos.

La otra final de los sudamericanos

Estos fueron los equipos:

Argentinos: Bosio; Bidoglio y Paternoster; Médici, Monti y Evaristo; Carricaberry, Tarasconi, M. Ferreyra, Perducca y Orsi.

Uruguayos: Mazzali; Nasazzi y Arispe; Andrade, Píriz y Gestido; Arremond, Scarone, Borjas, Cea y Figueroa.

Cuando se habían jugado 18 minutos del período inicial Figueroa de una posición muy dudoso señaló el primer goal, que el árbitro dió como válido. 11 minutos después Luisito Monti empató posiciones con un shot muy certero, y desde ese momento, fué una cuestión de suerte la conquista de la victoria.

H. Scarone dió el triunfo al Uruguay

Ese gran forward que todavía actúa en Montevideo, Héctor Scarone le dió el triunfo a su team a los 28 minutos del segundo período con un shot inatajable.

Campeones y Subcampeones, fuera del triunfo o la derrota, habían levantado en pedestal su fama. Los americanos del sud habían dictado su cátedra ante todos los adversarios, y por último, habían asombrado con sus dos finales que fueron épicas.

Luis Monti, Desde Italia, Pronostica el Triunfo de Nuestro Equipo

UNA ANECDOTA INEDITA DEL "GRONE" SEOANE

(Por José Lago, entrenador de los equipos de Lima en 1927 y el de Amsterdam)

Como era de esperarse, mañana se encuentran, una vez más, argentinos y uruguayos para dirimir la indirimible supremacía del football sudamericano. Fué precisamente en la misma ciudad de Lima, cuando por primera vez un equipo argentino ganó a los uruguayos un campeonato sudamericano fuera de Buenos Aires, siendo yo también el primer entrenador a quien la Asociación confiara tan importante misión.

No quería aceptar

Cuando fuí informado de ello decliné tal honor, pues sabía lo reacios e indisciplinados que eran nuestros "players" para aceptar — como era mi costumbre en los largos años que tenía actuando en otros deportes, — un entrenamiento científico y de acuerdo a la importancia del certamen.

Finalmente acepté, a condición de que se hiciese una concentración previa a nuestra partida, para interiorizarme de la idiosincrasia y espíritu de la muchachada, y fué este primer contacto el que me reveló el temperamento y buena disposición del footballer argentino, cuando se le comprende y hace ver la responsabilidad que tiene al confiársele el alto honor de defender los colores en un certamen internacional.

Estos breves días de concentración en San Isidro me alentaron para preparar un plan progresivo de entrenamiento y es gracias a ello que puedo afirmar sin jactancia que ese cuadro fué el mejor preparado de cuantos salieron al extranjero, incluso el que nos representó en Amsterdam (también preparado por mí).

El resultado final con los uruguayos, 3 a 2, y el desarrollo del mismo demostró el grado de preparación de ambos equipos.

Un incidente pintoresco

Quiero señalar aquí un incidente, poco conocido, originado en un hecho que casi nos cuesta ese campeonato sudamericano. Tal incidente ha servido para revelar los recursos de que se valen algunos mal llamados deportistas, recursos indignos del más canalla e inescrupuloso mortal.

Todos sabemos que tanto en la Argentina como en el Uruguay se usa un tipo de pelota más chica que la que señalan los reglamentos. De común acuerdo convenimos ambas delegaciones jugar el partido que nos tocara disputar entre ambas naciones con esta pelota.

Desconfiando de las primeras afirmaciones, pues tenía mis motivos, quise una ratificación del presidente de la delegación uruguaya y de su capitán, lo que obtuve, mediante palabra de honor, prosiguiendo ante tal seguridad, el entrenamiento del equipo con la pelota mencionada. Llegado el día del encuentro, llevó dos pelotas, una se la entregó a nuestro capitán Recanatini y la otra quiero entregársela a Scarone, capitán uruguayo, pero éste, que ya salía con otra bajo el brazo, me dice que no importaba, que después en la cancha jugaríamos con la convenida. Confieso que esto me hizo desconfiar. En efecto, previo el peloteo de práctica cuando el referee llama a los capitanes, veo con sorpresa una discusión entre los capitanes y el referee. Voy al centro del field, y compruebo con estupor que habíamos sido víctimas de un engaño. La pelota que reclamaba Scarone no era la convenida, sino mayor, y como la primera no era reglamentaria, el referee no estando de acuerdo una de las partes, no tenía más remedio que rechazarla. Excuso decir mi indignación y la de mis compañeros.

Le jugamos con pelota de trapo

Pero la nota más simpática que reveló un alto espíritu deportivo, fué la que dió el gran negro Seoane. Este insuperable jugador y excelentísimo compañero, en lo más acalorado de la discusión interviene, y hace cesar aquélla con estas palabras, que las recordaré siempre: "—Déjelos, señor Lago, le jugamos con la pelota que quieran, aunque sea de trapo".

Todos saben que Seoane fué el que dió el tanto de la victoria.

Confieso que este incidente causó en mí una desagradable impresión pues toda mi vida he actuado en un medio donde la caballerosidad y nobleza se sobreponen a todo.

Argentinos y uruguayos, no necesitan de tales artes, para demostrar que son dignos rivales uno del otro. Ojalá que este incidente, que no quisiera recordar, no se repita, y que por siempre seamos en el field tan sólo hermanos sudamericanos, y con un notable espíritu de compañerismo e hidalguía sigamos demostrando al mundo que la supremacía del football, está dignamente en este lado del Plata.

JOSE LAGO.

El Maestro Piendibene

Piendibene, "el maestro" de las líneas de forwards uruguayas. Una jugada suya valía por todo un partido. El famoso jugador que en tantas jornadas memorables lució la clásica casaca celeste de los internacionales frente a los argentinos, fué un artista en el arte de dirigir el quinteto atacante. Piendebe se batió en muchísimas ocasiones con nuestro gran Olazar. Era un duelo terrible, pero de verdaderos deportista, que con la sonrisa a flor de labios se jugaban enteros por sus colores. Piendebe forma con Scarone y Romano, la pierna de "ases" más gloriosa de los forwards orientales

El Motherwell Proporcionó al Football Argentino Una Intensa Decepción

Fuimos a Ver a los Maestros y Eramos Nosotros Mismos

LA visita del Motherwell, en el año 1928, proporcionó al football argentino una de sus satisfacciones más intensas y una decepción.

El Motherwell era (y es) uno de los equipos destacados de la Liga Escocesa profesional, cuyo crédito lo constituían la pareja izquierda del ataque, formada por Ferrier, winger y capitán y Stevenson, insider y por la que se había pagado en Europa diez mil libras esterlinas; el half Thackeray, el centreforward Tennant y el back Framme, este último ya conocido nuestro por habernos visitado años antes con el Lanarck.

Se estaban desarrollando las olimpíadas de Amsterdam y teníamos allá la flor de nuestros jugadores. Los visitantes, al pasar por Montevideo, se expresaron despectivamente para las olimpíadas en las que — decían — el equipo amateur inglés Corintiam habría vencido fácilmente, sin necesidad de que intervinieran los profesionales británicos. ¡Y los uruguayos que habían dicho: "Ahora, a Marte", después de haber vencido en las olimpíadas anteriores! ¡Y nosotros, que no teníamos con quién jugar ni en Marte, pues habíamos derrotado a los olímpicos uruguayos! ¡Y unos y otros que nos pavoneábamos con nuestra descontada victoria en Amsterdam!

Arribó a Buenos Aires el Motherwell, y en una demostración que la Asociación Argentina ofreció a sus componentes, se dejaron decir que venían en calidad de maestros.

Ante los maestros

El estreno fué en River, un domingo gris. Los escoceses sacaron su mejor pinta y las camisetas argentinas salieron apuntaladas por

SE CONSAGRO

ARRILLAGA, formando pareja con Sandoval, se consagró en el match con los escoceses. Los integrantes de la pareja derecha de Quilmes le dieron un gran paseo a la defensa rival.

Croce; Omar y Recanattini; Bartolucci, Chalú y Suárez; Peucelle, Spósito, Maglio, Marassi y Cruz.

Cuarenta y cinco mil espectadores en torno. Unico anhelo: no contar demasiados pepinos en contra y ver el juego de los maestros.

Y la largada no fué como para cambiar de sentimientos. Con pases largos y precisos, remates furibundos, los escoceses se fueron afanados sobre Croce y sobre nuestra espectativa. ¡Esto va a ser un baile! Los nuestros, con vinchas en la frente, boinas, camisetas fuera del pantalón, bolea-

Los Ingleses Ganaron Frente a un Equio Chacarero y Flojo

dos y sin percha, parecían once pibes rejuntados en el baldío, tanto para darles el gusto de la corrida a los "johnnies" del club de la vuelta.

El triunfo inesperado

Nunca pasó más rápido un tiempo de football de ningún partido. Como descontábamos la derrota, al no tenerla nos parecía que no habíamos comenzado. Por lo demás, repuestos nuestros muchachos de la atropellada inicial, empezaban a incursionar en el campo adversario ellos también y hasta — ¡cosa de ver! — a tirar al arco.

El arquero escocés era un largo con camiseta amarilla — Mac Clery — que efectuaba el goalkick poniendo en el suelo la pelota, tomando impulso y tirando con todas sus ganas. El público había empezado a cacharlo con un aullido prolongado cada vez que tomaba impulso. Nos reímos, a falta de mejores esperanzas.

Y lo posible fué. Un impecable avance de la línea delantera en conjunto, puso a Spósito en condición de fusilar a Mac Clry y lo fusiló.

Pocas veces se habrá visto en nuestras canchas regocijo más intenso. Tan intenso, que no satisfaciendo los gritos y los aplausos, el numeroso público se quedó mudo, extrajo los pañuelos del bolsillo y los esgrimió en alto, haciendo el saludo blanco, que se recuerda como una de las felices ocurrencias de la fiesta popular.

Ganamos por uno a cero.

Sin embargo, no fuimos sobrando el segundo partido, para el que pusimos un equipo de provincia. Lo ganamos asimismo, por dos a uno. Se les dió el desquite de Capital a los escoceses y se les ganó también.

Destaca la Superioridad del Conjunto que nos Representa

Reconoce, sin Embargo, la Brillante Escuela y Experiencia del Team Uruguayo

(Especial para CRITICA)

TURIN, 24. — Entrevistado el jugador argentino Luis Monti, puntal del Juventus y uno de los hombres que más hizo por la victoria del team italiano en el último campeonato del mundo, sobre el partido que sostendrán mañana sus ex compañeros contra los uruguayos, por la definición del título de campeones sudamericanos, nos dijo lo siguiente:

Una victoria sugestiva

"El triunfo argentino sobre el team peruano por una diferencia de tres goals constituye una clara indicación de la superioridad porteña sobre los demás adversarios que intervienen en el campeonato que se disputa en Lima. Personalmente creo que los argentinos saldrán airosos en la gran prueba del domingo."

LUIS MONTI

La escuela uruguaya

"No obstante la confianza que tengo en el equipo argentino — prosigue el ex centrohalf de San Lorenzo — debo reconocer en los uruguayos su brillante escuela, su experiencia puesta a prueba en innumerables competencias, lo cual ha sido siempre una de sus más grandes virtudes. La excelente preparación que llevan sus equipos a esta clase de torneos ha sido en el pasado gran factor en sus sensacionales triunfos. Veo que todavía juegan en el team oriental figuras que dieron muchas satisfacciones a los hinchas de su país y es, precisamente, en ellas donde radica el peligro para la chance del team argentino. La experiencia de Nasazzi, el manco Castro, Lorenzo Fernández jugará un rol importante, ya que ellos sabrán sacar partido del dinamismo y entusiasmo de los que serán sus compañeros."

El team argentino no debe ser bueno

"No conozco a muchos de los que integran el team argentino. Excepción de Lauri, Minella y Arrieta, los demás integrantes del actual equipo eran demasiado tiernitos cuando yo abandoné mi país. Sin embargo, a través de las opiniones que leo en los diarios de Buenos Aires y por lo que demostraron en los partidos con peruanos y chilenos, pude formarme una idea de la capacidad de esos muchachos y tengo plena confianza en su desempeño. Creo, además, que tanto Minella como Lauri y Arrieta, son suficientes para encauzar el partido por el terreno más conveniente a la táctica de nuestro equipo. Ellos tienen la responsabilidad de tener que saber bien aprovechar las condiciones de los nuevos internacionales.

Augurios de triunfo

"Aprovecho esta oportunidad que me brinda CRITICA para saludar a mis amigos de Buenos Aires y hacer llegar a los muchachos de Lima mi mejor augurio para el buen éxito en la jornada final del certamen que hace encontrar mañana, una vez más, a los viejos rivales del Río de la Plata."

Dos que Volvieron a Lima Después de Ocho Años

En el team uruguayo que mañana dirimirá supremacías con los argentinos, todavía quedan dos hombres que se alinearon hace 8 años en la final famosa del sudamericano de 1927. Son ellos Lorenzo Fernández y el "manco" Castro.

Mientras, del team argentino de aquélla vez sólo están en actividad Manuel Ferreyra y Recanattini en Buenos Aires, y en Italia, Luis Monti.

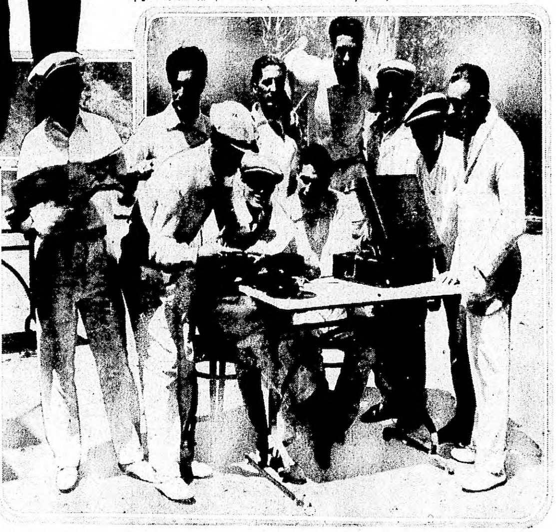

CONCENTRACION DE los jugadores argentinos en el Campeonato Sudamericano de 1929. Puede verse en la foto a Cuello, Bosio, Peucelle, Botasso, Perinetti, Chividini, Rivarola y otros, que matan las horas de ocio que preceden a las luchas, con la "vitrola", oyendo los discos favoritos, en forma que se matiza la espera

LOS URUGUAYOS NUEVAMENTE CAMPEONES EN 1920

(Jugado en Viña del Mar)

Partidos	Ganadores	Resultados
Brasileños v. Chilenos	Brasileños	1 - 0
Argentinos v. Uruguayos	Empate	1 - 1
Uruguayos v. Brasileños	Uruguayos	6 - 0
Argentinos v. Chilenos	Empate	1 - 1
Argentinos v. Brasileños	Argentinos	2 - 0
Uruguayos v. Chilenos	Uruguayos	2 - 1

TABLA DE POSICIONES

Uruguayos	3	2	1	—	5	9	2
Argentinos	3	1	2	—	4	4	2
Brasileños	3	1	—	2	2	1	8
Chilenos	3	—	1	2	1	2	4

NOTABLE FUE EL TRIUNFO ARGENTINO EN 1921.

(Jugado en Buenos Aires)

Partidos	Ganadores	Resultados
Argentinos v. Brasileños	Argentinos	1 - 0
Paraguayos v. Uruguayos	Paraguayos	2 - 1
Brasileños v. Paraguayos	Brasileños	3 - 0
Argentinos v. Paraguayos	Argentinos	3 - 0
Uruguayos v. Brasileños	Uruguayos	2 - 1
Argentines v. Uruguayos (final)	Argentinos	1 - 0

TABLA DE POSICIONES

Equipos	J	G	E	P	Ptos.	Gf.	Gc.
Argentinos	3	3	—	—	6	5	0
Brasileños	3	1	—	2	2	4	3
Paraguayos	3	1	—	2	2	2	7
Uruguayos	3	1	—	2	2	3	4

LOS BRASILEÑOS POR SEGUNDA VEZ CAMPEONES EN 1922.

(Jugado en Río de Janeiro)

Partidos	Ganadores	Resultados
Brasileños v. Chilenos	Empate	1 - 1
Uruguayos v. Chilenos	Uruguayos	2 - 0
Brasileños v. Paraguayos	Empate	1 - 1
Argentinos v. Chilenos	Argentinos	4 - 0
Brasileños v. Uruguayos	Empate	0 - 0
Paraguayos v. Chilenos	Paraguayos	3 - 0
Uruguayos v. Argentinos	Uruguayos	1 - 0
Paraguayos v. Uruguayos	Paraguayos	1 - 0
Brasileños v. Argentinos	Brasileños	2 - 0
Argentinos v. Paraguayos	Argentinos	2 - 0
Brasileños v. Paraguayos (desempate	Brasileños	3 - 0

TABLA DE POSICIONES

Brasileños	4	1	3	—	5	4	2
Paraguayos	4	2	1	1	5	5	3
Uruguayos	4	2	1	1	5	3	1
Argentinos	4	2	—	2	4	6	3
Chilenos	4	—	1	3	1	1	10

NOTA: Empataron el campeonato Brasil, Paraguay y Uruguay, pero estos últimos renunciaron a disputar la final, que se jugó entre Paraguay y Brasil, ganando por 3 a 0 el team brasileño que quedó consagrado en esa forma Campeón

CAMPEONATO SUDAMERICANO DE 1923. CAMPEON URUGUAY.

(Jugado en Montevideo)

Partidos	Ganadores	Resultados
Argentinos v. Uruguayos	Uruguayos	2 - 0
Paraguayos v. Uruguayos	Uruguayos	2 - 0
Uruguayos v. Brasileños	Uruguayos	2 - 1
Argentinos v. Paraguayos	Argentinos	4 - 3
Brasileños v. Argentinos	Argentinos	2 - 1
Paraguayos v. Brasileños	Paraguayos	1 - 0

TABLA DE POSICIONES

Uruguayos	3	3	—	—	6	6	1
Argentinos	3	2	—	1	4	6	6
Paraguayos	3	1	—	2	2	4	5
Brasileños	3	—	—	3	—	2	5

CAMPEONATO SUDAMERICANO DE 1924. CAMPEON URUGUAY.

Organizado por la Liga Paraguaya

(Jugado en Montevideo)

Equipos		tados tados
Uruguay v. Argentina	Empate	0 - 0
Uruguay v. Paraguay	Uruguayos	3 - 1
Uruguay v. Chile	Uruguayos	5 - 0
Argentinos v. Paraguayos	Empate	0 - 0
Argentinos v. Chilenos	Argentinos	2 - 0
Paraguayos v. Chilenos	Paraguayos	3 - 1

TABLA DE POSICIONES

Equipos	J	G	E	P	Ptos.	Gf.	Gc.
Uruguayos	3	2	1	—	5	8	1
Argentinos	3	1	2	—	4	2	0
Paraguayos	3	1	1	—	3	4	4
Chilenos	3	—	—	3	—	1	10

CAMPEONATO SUDAMERICANO DE 1925. CAMPEON ARGENTINA

(Jugado en Buenos Aires)

Partidos	Ganadores	Resultados
Argentinos v. Brasileños	Argentinos	4 - [illegible]
Argentinos v. Paraguayos	Argenitnos	2 - 0
Brasileños v. Paraguayos	Brasileños	5 - 2
Revanchas:		
Argentinos v. Brasileños	Empate	2 - 2
Argentinos v. Paraguayos	Argentinos	3 - 1
Brasileños v. Paraguayos	Brasileños	3 - 1

TABLA DE POSICIONES

Equipos	J	G	E	P	Ptos.	Gf.	Gc.
Argentinos	4	3	1	—	7	11	4
Brasileños	4	2	1	1	5	11	9
Paraguayos	4	—	—	4	—	4	13

Un Recuerdo Amable para los Negros Famosos del Football Rioplatense

Por el Negro de la Tribuna

SI yo fuera el Negro que payó con Martín Fierro, dedicaría una verseada larga a todos los negros que han dado gloria y grandeza al football. Porque soy yo el que más derecho tiene a hablar de los negros de ambas orillas que en un momento determinado supieron hacer vibrar de emoción a los hinchas del mundo que ya en Colombres ya en Madrid la en Buenos Aires, van a buscar emoción en el zumbido de un goal. Yo tomo en estos momentos la representación de los negros del football y hablo por ellos.

* * *

¿Quién se acuerda del negro Gradín? Aquel héroe del football que mereció ser alabado por los poetas, a quien Parra del Riego le dedicó un Polirritmo, un poema en que exaltaba su habilidad? El insider izquierdo de esa línea delantera en que figuraran Somma, Cámpolo, Piendibene, Scarone. Ahora, el viejo Gradín recuerda glorias pasadas y sonríe y piensa en las grandes cosas que vió y en los partidos triunfales.

* * *

El Negro Andrade la Maravilla negra fué mucho más orgulloso que Gradín. Tenía una soberbia tremenda; trataba mal a los periodistas y adoptaba actitudes despreciativas con todo el mundo. Me acuerdo que una vez se juntaron todos los negros de Montevideo para darle un banquetazo. Asistió de todo: abogados, médicos, ingenieros, todos del mismo color; los negros pobres se cotizaron para pagar representantes en la comida. Pero el Gran Negro Andrade, no asistió. Este desprecio no se lo perdonaron nunca sus hermanos de color.

* * *

Hay que ver las cosas que le dijeron las revistas alemanas, francesas e inglesas a este negro. Pero el half admirable ya había perdido la chaveta; se creía el Napoleón del football. Y su orgullo lo perdió. Y hoy no es más que un recuerdo. Vive acá en Buenos Aires, perdido entre los tres millones que tiene la ciudad. Hace poco se le hizo un beneficio; dicen que se le juntó seiscientos pesos, que no le duraron dos días.

* * *

Pero recordemos a otro gran negro del football rioplatense, a Juan Delgado, que ahora debe tener unos cuarenta y pico de años, gran jugador internacional que actuando de centre half aumentó las glorias de Central, primero y de Peñarol después. Delgado es un negro auténtico de cuerpo y alma. Formó parte durante mucho tiempo de la sociedad carnavalesca de negros "lubolos" llamada "Esclavos de Nyanza", en donde fuera famoso como "escobero". Nadie en el mundo supo hacer con una escoba los juegos malabares que hacía el negro Delgado. Y ahora, todavía, sigue siendo el gran hincha de siempre de su club Central.

* * *

Vengamos a esta orilla y evoquemos la noble figura del negro José Laguna, el ex "entrenador" de Huracán, y que en un tiempo fuera el más grande insider derecho que tuviera el football argentino. Laguna había tenido de hijo a Independiente y cada vez que jugaba con los diablos rojos éstos perdían por alguna diablura del negro que, a veces simulaba un foul para meter un goal desde el suelo. En la historia del deporte, las páginas más formidables y asombrosas se las debemos al negro Laguna. Entrar a contar lo que hizo el negro en su larga actuación por las canchas, es contar las cosas más divertidas y curiosas. Citaremos tan solo dos casos.

* * *

Era en 1911 y Huracán inauguraba su cancha en Chiclana y Avenida La Plata, frente a una loma que había en ese entonces. El partido era contra River Plate. Para los millonarios actuales ese partido era de gran importancia: definía un campeonato en favor de River. Durante 88 minutos de juego había dominado ampliamente River, sin conseguir abrir el score. Carlos Isola, el arquero de River, no había tocado la pelota. En tanto que otro Isola — arquero de Huracán — había tenido un trabajo formidable. Y entonces sucedió algo famoso.

* * *

Faltando dos minutos para terminar el partido, todo el team de River se situó en el arco de Huracán en el momento de tirarse un córner. Isola de Huracán, rechazó la pelota de un puñetazo. El negro Laguna tomó el juego dentro del área penal y comenzó a correr al arco de River. Nunca se vió a un forward correr con mayor velocidad. Lo sorprendente fué que todo el cuadro de River salió en persecución del forward de Huracán. Chiappe, Calneggia y Simmons trataron de voltearlo mediante zancadillas; pero el negro los eludió elásticamente. Y cuando estaba a treinta metros, solo, frente al arco del gran Isola, tiró un formidable shot que venció al arquero internacional. Huracán había ganado el partido.

* * *

Otra vez, — era en 1916, — se jugaba un internacional con Brasil Y faltaba el centre forward argentino. Encontraron al negro Laguna en la tribuna como espectador y lo hicieron jugar. En ese partido fracasaron Chiappe, Rithner Juan Brown y Badaracco, que no volvieron a jugar más. A raíz de chingadas sucesivas de varios argentinos, los brasileños metieron un goal. Y estaban ganando. De pronto, hay una corrida argentina y el winger derecho tiró un centro débil que fué a manos del arquero. Entonces Laguna, con una velocidad extraordinaria, corrió hacia el arco brasileño le quitó la pelota al arquero y metió el goal. Laguna había empatado el partido para la Argentina.

* * *

Algún día nos ocuparemos de otros negros del football rioplatense. Ahora recordemos la figura del negro De los Santos, heredero legítimo de las glorias de Laguna. Este muchacho del color de la noche es el forward esforzado que dió a los hinchas de Huracán más de una satisfacción. A él también nuestros recuerdos y saludos. Hoy se dió juego de negros. Y yo, modesto representante de la raza, dedico estas líneas a ellos.

Enfermedades de la PIEL

ECZEMAS (secos, húmedos) COMEZON. GRANOS. SARPULLIDOS. PSORIASIS. ACNE u otras afecciones rebeldes desaparecen con ECZEMOSALVA

Pocas aplicaciones demuestran su gran eficacia. No admita vulgares imitaciones. Exija unicamente

ECZEMOSALVA

PECAS Cutis manchado. Paños. Barritos. Puntos negros, limpia completamente, la moderna y económica Crema PECOL. Eficacia maravillosa. Compruébela. Pida estos dos productos en todas las farmacias del país o a los Distribuidores. LABORATORIOS WOSCO · ENTRE RIOS 1907 · ROSARIO

NUESTROS MUCHACHOS CONFIAN CONQUISTAR AL PUBLICO PERUANO CON SU ACTUACION DE MAÑANA

SON OPTIMISTAS LOS CRACKS ARGENTINOS

Hoy Descansarán, Esperando Tranquilos la Hora del Gran Partido Contra los Uruguayos

(De HUGO MARINI)

LIMA, 26. — El espíritu de lucha de los jugadores argentinos y el optimismo con que irán al match es enorme. Esperan todos que en el gran partido de mañana confirmarán, con los grandes rivales de todas las horas, las contundentes victorias logradas frente a Chile y Perú.

Lamentan la ausencia de García

Aunque todos los players mantienen un optimismo extraordinario con respecto al resultado del encuentro, se hallan un tanto preocupados por la forzosa ausencia de Diego García, quien, lesionado, será muy difícil que pueda presentarse al partido. Lamentan la deserción de García no tanto por considerársele imprescindible en el conjunto sino por su intervención en los dos partidos anteriores, circunstancia ésta que había facilitado enormemente la cohesión de la línea delantera, cuyos hombres exhibieron en las alas una acción excelentemente ensamblada con el "artillero" Masantonio.

Esperan que los aplauda el público

Ninguno de los jugadores teme salir al field, esperando todos que se hayan olvidado los episodios que ocurrieron el domingo en el match con los peruanos. Al contrario, manifiéstanse animados y en condiciones de demostrar al público local su habitual caballerosidad, aun debiendo enfrentar a sus históricos enemigos del Uruguay.

Conquistarán a los peruanos

A pesar de que al comienzo creen que él se mostrará poco afectuoso con ellos, aseguran los jugadores que paulatinamente durante el match irán reconquistando el prestigio perdido erróneamente por una mala interpretación de sus intervenciones. Lolo Fernández intervendrá en el partido de esta tarde, lo que prueba que la lesión que fué motivo de tanta excitación entre los espectadores locales no revestía la importancia que se le atribuyó en los primeros momentos. Esto servirá, posiblemente, para atemperar los ánimos del público, y al mismo tiempo hacerles ver el error en que incurría al juzgar a los argentinos de malintencionados en sus jugadas.

Descansarán hoy

Ayer algunos jugadores argentinos, especialmente los más pesados, se entrenaron suavemente, dando fin a su preparación. Hoy toda la delegación descansará, con el fin de hallarse lista para la formidable jornada de mañana.

Recibieron un cable de Bernabé

(De HUGO MARINI)

LIMA, 26. — Minella recibió un cable de Bernabé Ferreyra antes de partir para el Brasil, augurándole un feliz éxito en el gran partido del domingo. Ayer en la noche los jugadores argentinos, después de cenar, no salieron del hotel, entreteniéndose hasta las 22 horas formando barras en diversas habitaciones y jugando a los naipes, cantando u oyendo la victrola. Luego se retiraron a descansar.

La casaca punzó en lugar de la celeste

(De WING)

LIMA, 26. — Por primera vez el team uruguayo disputará una final del campeonato sudamericano vistiendo camiseta roja, en lugar de la tradicional que pasearon triunfalmente por los fields de todo el mundo. Marcelino Pérez, el animador de todas las tertulias y el que infunde optimismo a sus compañeros con sus chistes y ocurrencias, dijo, en medio de las carcajadas de los demás jugadores, que se presentaba la oportunidad de demostrar si se puede seguir con la casaca punzó o volver a la clásica celeste.

AUSENTE

DIEGO GARCIA, el eficaz delantero argentino que no podrá integrar el seleccionado que disputará mañana la final

Homenaje en Lima a la Memoria de un ex Crack Uruguayo

(de Wing)

LIMA, 26. — Una de las notas más emotivas de este campeonato sudamericano, se registró ayer en la delegación uruguaya.

Los jugadores orientales concurrieron al cementerio local, llevando una corona de flores naturales a la tumba de Humberto Erba, ex arquero de Belgrano de Montevideo, que falleciera en esta ciudad luego de la jira que realizará por Lima el team uruguayo.

La ceremonia, sencilla y tocante, anudó un sollozo en las gargantas de todos los jugadores. No hubo discursos y sólo el "manco" Castro, amigo de Erba, con quien había pasado su niñez en el barrio Aguada, hizo para sus actuales compañeros que no lo conocieron, una semblanza del extinto.

ES REMOLCADO EL VAPOR VALVERDA

(United Press)

LONDRES, 26. — Se informa que el Frobisher está remolcando a las Bermudas, al vapor Valverda que, como se recordará, sufrió un incendio a bordo mientras navegaba por el Atlántico Norte.

CONTAGIADO AL" NASAZZI SE SIENTE EL "MARISCPOR LA GRAN EXPECTATIVA

(De WING)

LIMA, 23. — El gran capitán Nazassi, que por quinta vez jugará mañana una final del campeonato sudamericano, me expresó que nunca le había apasionado tanto un torneo de esta naturaleza como el que se realiza en Lima. "—Quizá — me dijo — ahora que voy para viejo me habré contagiado de la enorme expectativa que despierta este nuevo match con los rivales argentinos."

Esta mañana, cuando llegó el correo con la última correspondencia para los uruguayos, se produjeron escenas de gran emoción. Cada uno de los jugadores buscaba un lugar apartado para leer las cartas llenas de recuerdos y en las que se les reclamaba el esfuerzo supremo para conquistar la victoria.

Hace 8 Años se Jugó el Torneo de los Líos

El campeonato de las broncas puede llamarse el disputado en Lima en 1927, en que los argentinos se clasificaron campeones al vencer a los uruguayos por tres tantos a dos. En este match se produjo un terrible lío, que como se recordará finalizó con espectacular corrida de Lorenzo Fernández, provocada por Luis Monti, quien intentó agredir al centrohalf uruguayo debido a que éste lo lesionó de un puntapié a Juan Evaristo.

En el primer tiempo Scarone abrió el score, empatando poco después Recanatini, mediante un penal, a raíz de un foul de Lorenzo Fernández. Aquí fué donde se produjo el descomunal lío.

A los 25 minutos Luna sacó ventajas y enseguida a raíz de un penal cometido por los argentinos empató Scarone.

En el segundo tiempo, a los 40 minutos Seoane en un entrevero anotó el goal del triunfo.

Los cuadros formaron de la siguiente manera:

Argentinos: Díaz; Bidoglio y Recanatini; Evaristo, Zumelzú y Monti; Carricaberry, Maglio, Nolo Ferreira, Seoane y Luna.

Uruguayos: Capucini; Canavessi y Tejera; Vanzino, L. Fernández y Andrade; Arremond, H. Scarone, Petrone, H. Castro y Figueroa.

José Gabriel escribe sobre el Campeonato de 1930

(Viene de la página 7)

Monti en medio, en la doble hilera de guardias civiles armados a máuser que ocupaba la larga escalinata entre las tribunas olímpicas (luego, Montevideo y Amsterdam).

Fué imponente la entrada de los dos equipos en el estadio. Si aquella ovación se la liga sólo el equipo local, ¡qué susto para el nuestro! Pero la recibieron los dos, que entraron en orden, lentos, solemnes, como dos grupos de gladiadores en las justas circenses romanas, que van al sacrificio. El que no ha admirado alguna vez a esos muchachos que son capaces de sostener el ánimo al verse objeto de una expectativa tan intensa, no puede ser sino un mediocre de esos que están en acecho un tiempo y luego toman la dirección de un club para sacar de en medio a los jugadores que la multitud ingenua y generosa aplaude.

Uno por uno, tal vez nuestros jugadores eran superiores, por lo menos eran iguales, sin contar con que entonces, ¿qué eran ya Scarone, Castro Fernández Gestido, Nasazzi? Pero nosotros íbamos tan bien constituídos, que en el ataque teníamos juntos tres hombres de iguales características: Peucelle, Varallo y Stábile, y uno de ellos, Varallo, rengo, al extremo de que en cinco minutos quedó con una pierna sola, y, sobre todo, íbamos sin moral. La ofensiva uruguaya inicial que duró un cuarto de hora, nos apabulló. Allí perdimos el partido y el campeonato.

¿Por qué al finalizar el primer tiempo yendo nosotros en ventaja de dos goles a uno, volvimos tristes a la casilla? Una gran bandera argentina pendía sobre la escalinata desde la tribuna olímpica, donde se apostaba el grueso de nuestro público; el Nolo, al pasar, tomó una punta y la besó con anhelo, y cuando retornamos al campo, hizo lo mismo Stábile. Sentíamos necesidad de algo más que de nosotros mismos. ¿Por qué, cerrados en el vestuario nos apartamos a un rincón los delegados, el capitán y yo, y los delegados le o rdenaron al capitán que retirase el equipo, alegando brusquedades del rival (que habían existido, sin duda), si nos empataban, y si manteníamos la ventaja, que nos callásemos? ¿No íbamos ganando? Pero es que teníamos la conciencia de que íbamos ganando por chiripa, pues el cuarto de hora inicial —del que conservo imborrable la visión de la gorra blanca del half Evaristo, sin poder despegar de la banderita del córner— aquel cuarto de hora fantástico, digno únicamente del quinteto maravilloso de Estudiantes de La Plata, aquella ofensiva incontenible, que ya había levantado algunos silbidos porque, en fuerza de ser tan completa no se preocupaba por terminar el goal aquel ataque arrollador los había derrotado enteramente, demostrándonos que no habíamos sacado equipo para resistir. Las cepilladas y cascadas que hubo fueron secundarias. No sobrepasaron las habituales. ¿Para qué, si los rivales eran tan dueños del campo, que hasta Lorenzo Fernández se pasó gastándole cortesías a Monti? El Nolo, que era jugador, y no dirigente, lo comprendió bien cuando por no desacatar órdenes llamó al árbitro belga Langeneus la atención sobre el juego recio del adversario, pero ni pensó en retirar a sus muchachos cuando los otros nos habían empatado y sobrado con yapa.

Un hombrecillo como un pajarito se veía asomar inquieto por la terraza de la alta torre de los homenajes del estadio. Pronto una soga izó hasta el tope del asta de la torre un atado. Se veían los colores celeste y blanco. No pudiendo ver ya triunfadora nuestra bandera, abrigué por un segundo la ilusión de que los orientales, corteses, hubiesen querido izarla de todos modos. Pero el celeste y blanco que se desparramó en seguida por el celeste del cielo tenía unas franjas. Poseo la fortuna de una moral inquebrantable. No me faltó en aquella ocasión y tendí los brazos para aplaudir aquellas franjas ondeantes, que al fin eran celestes y blancas también. ¡Cómo iba yo a sentirme apenado, viendo alrededor tanta gente dichosa!

Salí con el Nolo, los dos, sin decirnoslo, decepcionados de nuestros dirigentes. Nos descabullimos entre el gentío. Me acerqué a un joven que manejaba un auto cerrado y le dije: "Señor, es el capitán del equipo argentino; tenemos que llegar al puerto en seguida". Nos llevó con el acelerador a fondo.

JOSE GABRIEL

El Match Empezará Media Hora Antes

(De Hugo MARINI)

LIMA, 26. — La Confederación resolvió en su última sesión que el partido se inicie media hora antes que la hora fijada en los matches anteriores previendo la posibilidad de un empate que obligaría a jugar tiempos adicionales de acuerdo a la reglamentación del certamen.

En caso de subsistir el empate daráse por finalizado el torneo con el triunfo de las dos delegaciones finalistas.

Las delegaciones argentina y uruguaya han dispuesto que en caso de que no haya vencedor, el premio instituído al ganador del torneo, sea obsequiado a la Federación Peruana.

EN EL 24 PERDIMOS SIN HABER SIDO VENCIDOS

En 1924 a pesar de que los argentinos no ganaron el Campeonato Sudamericano, cumplieron igualmente una gran actuación. El formidable "Mérico" Tesorieri, que ya había dado pruebas de sus extraordinarias condiciones, repitió la hazaña de 1921. El arco argentino no fué batido en ninguno de los partidos. Los nuestros perdieron la chance al primer puesto al empatar sin goals con los paraguayos.

El encuentro final entre los grandes rivales de siempre, finalizó sin que el score fuera abierto, alistándose los equipos de la siguiente manera: Ese día Tesorieri estuvo hecho un fenómeno.

Argentinos: Tesorieri; Cockrane y Bearzotti; Médicee, Bidoglio y Solari; Tarasconi, Loyarte, Sosa, Seoane y Onzari.

Uruguayos: Mazzali; Nasazzi y Arispe; Chierrax, Zibechi y Alzugaray; Urdinaraín, Barlocco, Petrone, Cea y Romano.

MAS PIQUE

Para su coche y además el 30 o/o de ECONOMIA de NAFTA

Infórmese! le interesa — No le reporta compromisos

MULLER, SANCHEZ y Cía.

Escritorios: CESPEDES 2575 — U. T. 54-0845 — Talleres: ROSETI 164 — U. T. 54-5398

CORREAS para ventilador GOODYEAR

La misma alta calidad y extraordinario rendimiento que destaca a todos los productos Goodyear.

NO PATINAN · DURAN MAS

Para transportar

mercaderías frágiles y delicadas

Use AERORUEDAS en su camioncito

Si Ud. tiene un camioncito de reparto para la distribución de artículos frágiles o delicados... cristalería, comestibles, radios, etc., Ud. *necesita* Aeroruedas. Creada, perfeccionada y fabricada únicamente por Goodyear, la Aerorueda suaviza maravillosamente la marcha de los camiones livianos de reparto, eliminando los deterioros y roturas ocasionados por los saltos, sacudidas y vibraciones.

Véalas hoy mismo en el negocio del agente Goodyear de su localidad y aproveche la economía, protección y resistencia que le ofrecen las Aeroruedas.

AIRWHEEL (AERORUEDA)

GOODYEAR

INDUSTRIA ARGENTINA

ES DIFICIL VENCER A LOS URUGUAYOS, DICE A "CRITICA", DESDE ITALIA, RAIMUNDO ORSI

Mañana, Como Siempre, Debe Ganar el Más Afortunado

El ex Puntero de Independiente Predice que la Lucha Será Muy Brava

(Especial para CRITICA)

TURIN, 26. — El celebrado internacional Raimundo Orsi, en declaraciones para CRITICA, sobre el match del domingo entre argentinos y uruguayos, por la final del campeonato sudamericano, manifestó lo siguiente:

Dos teams poderosos

"Hace siete años que no veo jugar a los argentinos y uruguayos, pero creo que continúan siendo dos teams poderosos. Observo que varios veteranos siguen formando en el cuadro uruguayo y creo que ocupan dignamente los puestos que ocupaban en el campeonato olímpico de Amsterdam. Considero que el elemento joven no es inferior al de los maestros y que al lado de éstos sabran responder a la confianza que en ellos se ha depositado.

RAIMUNDO ORSI

Difícil predecir el vencedor

"La Argentina y el Uruguay — prosigue el ex puntero de Independiente — son los países más fuertes en el football sudamericano y por consiguiente, es difícil predecir quién resultará vencedor en el sensacional encuentro del domingo en Lima.

Superioridad del team argentino

"La Argentina tiene un plantel formidable de jugadores profesionales y está en un mismo plano de igualdad que los tres veces campeones del mundo. Me aventuro a afirmar que el team argentino de la actualidad, es ligeramente superior al oriental, pero sin que esto signifique aventurarme en un pronóstico definitivo del resultado del partido. En un match donde se trencen argentinos y uruguayos, resulta demasiado difícil y hasta peligroso hacer cálculos previos sin correr el riesgo de equivocarse feo.

Puede ganar cualquiera

"Llevan estos rivales, siempre, cualquiera sea la ocasión y la forma como estén constituídos los cuadros, más o menos la misma chance. Hay demasiada rivalidad de por medio y mucho amor propio, lo que hace que los jugadores se superen y dispongan de las mayores reservas de energías en procura de la victoria".

—?Y si tuviera que dar su pronóstico?—le pregunta el repórter.

—Vaya la pregunta. Me decidiría por los de la Argentina. La superioridad evidenciada frente a los mismos rivales que enfrentaron a los uruguayos, permite destacar que hay mayores posibilidades de éxito de su parte. Pero insisto en que no se llevan mucha ventaja y debe vencer aquel que tenga más fortuna para aprovechar las oportunidades que se le presenten".

Bosio se Tira por las Dudas

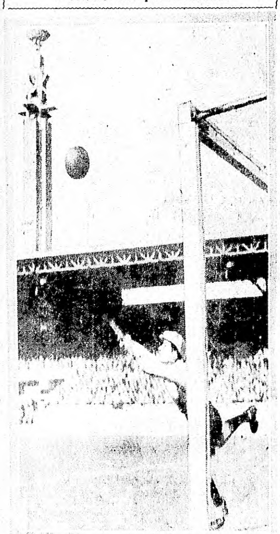

EN AMSTERDAM, durante el primer match que jugaron argentinos y uruguayos que finalizó empatado en un goal, el arquero Bosio, se arroja ante un tiro de Petrone, que resultó desviado

Ni Goal ni Puntos en Contra en el Año 1921

En Buenos Aires se disputó el Campeonato Sudamericano de 1921, en el que los argentinos conquistaron el triunfo más rotundo en la historia de la Copa América.

Argentina ganó el certamen sin ningún goal ni punto en contra, cumpliendo una performance que difícilmente podrá ser igualada.

El gran match con los orientales

Como siempre, el match con los uruguayos fué la nota emocionante de esas jornadas maravillosas que tuvieron por escenario el field de Sportivo Barracas, siendo considerado como la gran final que se cansaron de renovar argentinos y uruguayos en las ciudades de América.

El partido final se llevó a cabo el día 30 de octubre, y las emociones estuvieron dentro y fuera del estadio ya que miles de aficionados debieron contentarse con "ver" el partido por boca de improvisados "speackers".

El referee brasileño Pedro Santos dirigió el match, alineándose los cuadros con los siguientes jugadores:

ARGENTINOS: Tesorieri; Celli y Bearzotti; López, Delavalle y Solari; Calomino, Libonatti, Saruppo, Raúl Echeverría y V. González.

URUGUAYOS: Beloutas; Benincasa y Foglino; Molinari Zibechi y Brondi; Somma, Romano, Piendibene, Cassanello y Cámpolo.

Lucha digna de campeones

Brava lucha brindaron los rioplatenses. Recién a los 12 minutos del segundo tiempo, Julio Libonatti pudo en una jugada de gran oportunismo, alojar la pelota en la red, en medio de las delirantes aclamaciones de la multitud.

Desde entonces hasta el final, fué la apoteosis entre el público que saludab anticipadamente la consagración de los Campeones Sudamericanos en forma tan categórica y brillante.

FUME GRAN CARANCHO

EL MEJOR CIGARRILLO HABANO de 20 y 35 cts.

con grandes premios.

MANUEL SEOANE ha sido una de las figuras más admirables del football rioplatense. Lo probó en cuanta competencia internacional intervino. Impuso el juego eminentemente criollo, hecho de picardía y gallardía. Agil y elegante, técnico y preciso, ensayando en el campo de juego siempre novedosos planes de ataque.

Trajo de la calle su pelota de trapo, del potrero su técnica eminentemente criolla, y fué enseñando a todos los públicos de América y del Viejo Mundo, esa riqueza de conocimientos de los footballers sudamericanos que los ha impuesto como los mejores del mundo.

"LA CHANCHA"

El Golazo de Seoane en Lima en 1927

La final de mañana en Lima hace evocar con toda nitidez aquella otra final maravillosa cumplida en la tierra del os Incas, entre los artistas del football: uruguayos y argentinos. Y entonces, para nosotros que vivimos al final de la jornada la emoción edl triunfo estupendo, surge un nombre que es todo un monumento en la historia del deporte argentino.

El hombre que le dió el triunfo al "once" blanquiceleste, en un partido de guapeza, coraje y fiereza, fué el gran insider de los "diablos rojos", Manuel eSoane. El solo fué capaz de infundir confianza y guapeza al cuadro argentino. El con Luis Monti, que empujó a todo el equipo a la conquista del campeonato.

Pero dejemos paso a la evocación en homenaje a uno de los más notables forwards argentinos. Estábamos dos a dos con los orientales.

Vibrava el cable con noticias emocionantes hasta el extremo. Cargaban los uruguayos, despejaban Bidoglio, Reca, Monti... Cargaban los argentinos, despejaban Lorenzo Fernández, Tejera, Canavesi...

De pronto, el cable vibró más fuerte aún. Es que la pelota se estacionaba imprudentemente frente al arco de los orientales. La defensa de los celestes se hacíe desesperada. Se apelaba a todos los recursos.

Y vino la noticia ansiada: Faltando cinco minutos para terminar el match, el gran negro de Independiente Manuel Seoane, había rubricado con su prestancia de crack notable, logrando para los colores argentinos, ¡el goal de la victoria!

Vino también ratificada la noticia cuantdo nuestra Avenida de Mayo, repleta de gente, vitorcaba a los once bravos que se habían batido como campeones. El maravilloso insider había provocado con su empuje la caída de la valla. Había conseguido la pelota en las inmediaciones del área penal y enérgicamente se había metido tre la defensa para rematar con violencia terrible, señalando un golazo digno de la consagración de los campeones.

Ese es el negro Seoane de los argentinos. Hoi tiene en Lima un heredero de su gloria y de sus virtudes. Lo grande y lo hermoso sería que Sastre pudiera repetir la hazaña del hombre que fué exponente magistral del football criollo de ese que saben jugar los rioplatenses...

LA figura del negro Seoane fué popular en todos los fields de sud américa. Admiró a todos los públicos,y su figura ha de ser recordada por la afición argentina como uno de sus más grandes ídolos. Dificilmente Seoane podrá ser superado, pues fué un verdadero maestro de esos que aparecen muy de tarde en tarde.

¡EL NEGRO SEOANE! Auténtico representante de la picardía y habilidad de los footballers rioplatenses. Figura floriosa de los últimos diez años, cuyo recuerdo resultará imborrable para los hinchas que lo vieron actuar en jornadas memorables

Paraguayos y Brasileños Disputaron el Partido Final del Año 1919

EL equipo argentino que participó en el campeonato sudamericano que se jugó en 1919 en Río de Janeiro, por diversos motivos, no ofreció el total poderío que lo hiciera digno de los otros conjuntos que vistieron la casaca blanquiceleste. Por ello, no le cupo el honor de disputar la final con los uruguayos, siendo ésta una de las pocas oportunidades en que los nuestros faltaron al compromiso... La final de ese año la disputaron los paraguayos y brasileños, por haberse retirado los uruguayos, que habían empatado con aquéllos el primer puesto.

Con todo, el día que se midieron argentinos y uruguayos ante el público brasileño, brindaron una exhibición de juego técnico y depurado que quedó como uno de los mejores recuerdos de ese certamen. Argentinos y uruguayos disputron esa tarde una verdadera final de campeonato.

..El referee inglés Todd dirigió el partido, alineándose así los cuadros:

Argentinos: Isola; Cortella y Reyes; Matozzi, Uslenghi y Martinez; Calomino, Laiolo, Clarcke, Izaguirre y J. Perinetti.

Uruguayos: Saporiti; Varela y Foglino; Delgado, Zibechi y Vanzino; Pérez, H. Scarone, C. Scarone, I. Gradin y Romano.

Carlos Scarone abrió el score a los 21 minutos de juego y un minuto después, Héctor, en una de sus clásicas "filtradas" anuló a la defensa argentina y consolidó la ventaja.

Se produjo entonces una gran reacción en las filas de los blanquicelestes y el celebrado insider de Porteño, Izaguirre, pudo descontar, llegándose al descanso con la mínima desventaja.

En el segundo período, los argentinos arrollaron a los uruguayos y a los 34 minutos en un corner que tomó Calomino, la pelota llegó a la red impulsada por un back uruguayo.

Siguió presionando el equipo argentino y no obstante ello, Gradín logró el tanto del triunfo faltando muy pocos minutos para terminar.

PRIMER TORNEO SUDAMERICANO DE FOOTBALL

Centenario de 1910.

Partidos	Ganadores	Resultados
Argentinos v. Chilenos	Argentinos	3 - 1
Argenitnos v. Británicos	Argentinos	5 - 1
Uruguayos v. Chilenos	Uruguayos	3 - 0
Uruguayos v. Alumni	Uruguayos	3 - 1
Argentinos v. Chilenos	Argentinos	5 - 1
Rosarinos v. Uruguayos	Empate	2 - 2
Chilenos v. Alumni	Empate	2 - 2
Argentinos v. Uruguayos (final)	Argentinos	4 - 1

TABLA DE POSICIONES

Equipos	J	G	E	P	Ptos.	Gf.	Gc.
Argentinos	4	4	—	—	8	17	4
Uruguayos	4	2	1	1	5	9	7
Chilenos	4	—	1	3	1	4	13

EL CAMPEONATO DISPUTADO EN EL CENTENARIO DE LA INDEPENDENCIA

(Jugado en Buenos Aires)

Partidos	Ganadores	Resultados
Uruguayos v. Chilenos	Uruguayos	4 - 0
Argentinos v. Chilenos	Argentinos	6 - 1
Brasileños v. Chilenos	Empate	1 - 1
Argentinos v. Brasileños	Empate	1 - 1
Uruguayos v. Brasileños	Uruguayos	2 - 1
Uruguayos v. Argentinos (final)	Empate	0 - 0

TABLA DE POSICIONES

Equipos	J	G	E	P	Ptos.	Gf.	Gc.
Uruguayos	3	2	1	—	5	6	1
Argentinos	3	1	2	—	4	7	2
Brasileños	3	—	2	1	2	3	4
Chilenos	3	—	1	2	1	2	11

El Referee que Dirigió la Final del Año 1917 se Hizo Famoso por sus Desaciertos

LA Copa América, cuya disputa oficializó el campeonato sudamericano, se inauguró en Montevideo, el año 1917, en una forma digna de los antecedentes que con el tiempo, fueron dándole la categoría de competencia magna del football americano. La capital uruguaya vivió días de intenso entusiasmo y finalmente de gran júbilo, con los distintos matches por ese campeonato en el que por primera vez se reunió en un estadio una concurrencia superior a cuarenta mil personas.

Uruguayos y Argentinos en la final

Una vez uruguayos y argentinos debieron reunirse en en la cita final, para dejar dicidado quien debai inaugurar su inscripción en la Copa como campeón de América. El domingo 14 de octubre se jugó la final, presentando el campo de juego un espectáculo soberbio, mucho antes de la hora indicada para el comienzo del match.

La noche del partido viajaban los nuestros

El conjunto argentino que había regresado a Buenos Aires, para entrenarse en la capital argentina durante los días que le quedaban después del partido con los chilenos, se encontró impedido de partir hacia Montevideo el sábado a la noche, a raíz de una huelga portuaria. El inconveniente se salvó gracias a que el Ministro de Obras Públicas cedió un remolcador en el que fué trasladado el equipo argentino a la Colonia. A la una de la madrugada del mismo domingo 14, los argentinos partieron en tren de Colonia a Montevideo, a donde llegaron pocas horas antes del comienzo del partido.

El corazón de los nuestros

No obstante esta contingencia, el eleven argentina se batió como un león frente al disciplinado conjunto uruguayo.

A las órdenes de referee chileno Livingston, que se hizo famoso ese día por los errores fundamentales que cometió en perjuicio del equipo blanquiceleste, los cuadros se alistaron así:

Argentinos: Isola, Reyes y Ferro; Matozzi, Olazar y P. Martínez; Calomino, Ohaco, Martín, E. Hayes y J. N. Perinetti.

Uruguayos: Saporiti, Varela y Foglini; Pacheco, M. Rodríguez y Vanzino; Pérez, H. Scarone, A. Romano, C. Scarone y Pascual Somma.

El árbitro fué la contra

Como dejamos expresado, los argentinos pese al cansancio producido por el viaje incómodo en horas de la noche, y no obstante la desventaja que significó un juez tan parcial, pudieron haber conquistado un triunfo muy merecido, pero la suerte estuvo de parte de los orientales, aparte de las desventajas señaladas.

H. Scarone hizo el goal del triunfo

El único goal del partido, fué una consecuencia de un error del árbitro que penó con un tiro libre al team argentino, cuando en realidad la infracción la había cometido el bando uruguayo. Somma dirigió la pelota con precisión magnífica y Héctor Scarone con un cabezazo magistral anuló toda chance a Isola.

Por 1 a 0 ganaron los uruguayos, y con ello se clasificaron campeones e inscribieron por primera vez su nombre en la Copa América.

Tesorieri ha Sido el Guardavalla que Menos Veces Batieron los Uruguayos

EL nombre de Américo Tesorieri, hoy gurdado en el recuerdo de la afición futbollística, fué en sus tiempos el clamor de todos los corazones. Tesorieri en nuestra valla fué la garantía máxima con que contaron los teams representativos de nuestro football en los célebres torneos. Los delanteros uruguayos de su tiempo, que eran indudablemente, quienes más autorizados estaban para opinar sobre nuestro guardameta, dijeron siempre que Tesorieri ha sido el arquero que más trabajo les dió y a quien contadas veces lograron dejar sin chance. Prueba de ello es que en varios campeonatos sudamericanos, en los que actuó Tesorieri, y que los uruguayos lograron clasificarse campeones, fué debido a puntos perdidos por empates frente a otros teams (que los uruguayos, por su parte, derrotaron), ya que en las obligadas finales frente a los nuestros la valla argentina salió invicta.

Invicto en 1921

En el campeonato sudamericano jugado en Buenos Aires en 1921, campeonato que ganó el team argentino, Tesorieri fué una garantía en la custodia de nuestros postes, ya que el torneo finalizó con nuestra valla invicta. En la final contra los uruguayos salimos cero a cero, nos cuenta Tesorieri, recordando el memorable encuentro. Otro tanto pasó en el campeonato sudamericano de 1924, campeonato que ganaron los uruguayos, pero que en el encuentro final con los nuestros no lograron vencer tan sólo una vez la valla argentina. Ese encuentro también terminó con un empate de cero a cero, dice Tesorieri, y recuerda el partidazo que se jugó ese día. En 1920, el campeonato sudamericano jugado en Viña del Mar, Chile, que también fué ganado por el cuadro oriental, Tesorieri recuerda el famoso partido de la final, cuyo resultado fué de uno a uno. El goal uruguayo lo marcó el maestro Piendibene en una gran jugada.

Scarone el delantero más peligroso

Consultado sobre cuál fué, en su concepto, el delantero uruguayo más peligroso, Tesorieri nos dice en seguida: Héctor Scarone. Ese muchacho era una fiera. Dentro del área, como fuera de ella, no he conocido jugador más inteligente y peligroso. Petrone fué un gran shoteador, pero considero mucho más peligroso al primero. Y luego de éste, al vasco Cea, otro de los grandes insider que nos enfrentaron por aquellos tiempos.

Espera el triunfo de los argentinos

Interrogado sobre el resultado del match con los uruguayos a disputarse en Lima, Tesorieri nos dice que, aunque esta vez ambos teams no son ni sombra de lo que fueron los grandes equipos representativos de otros años, cree que ganarán los nuestros, porque han demostrado ser superiores y han cumplido sus compromisos con más supremacía.

—¿Cuál puede ser el resultado?

—Me gusta tres a uno, en favor de los nuestros — terminó diciéndonos Tesorieri, y nos alargó su mano que desviara tantos tiros e hiciera verdaderos prodigios entre los palos argentinos.

PRUEBAS de la SUPERIORIDAD del Confidentes

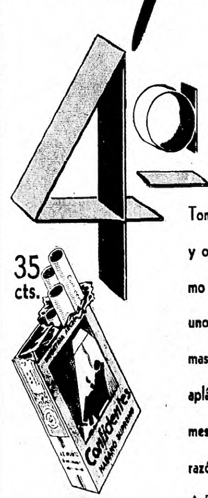

Tome un atado de CONFIDENTES y otro de cualquier marca del mismo precio, un cigarrillo de cada uno, y observe las cenizas, para mas seguridad de la experiencia, aplástelas con el dedo sobre la mesa y notará enseguida la cuarta razón de su superioridad.

A. E. Muñoz & Cía. - Arroz 72 - U. T. 54 - 1101

Confidentes

Jamás un cigarrillo fué mejor

Lerroux Intentaría Modificar la Ley Electoral Antes de Convocar a Elecciones

PIDEN EL DESAFUERO DE MARGARITA NELKEN

Las Izquierdas Van a Exigirle Garantías

El Jefe del Gobierno Planea Hacer Aprobar las Reformas con Rapidez Para Evitar Oposición

RENUNCIARIAN DIPUTADOS SOCIALISTAS

(De nuestro corresponsal permanente en Madrid, Director de "El Heraldo", señor Manuel FONTDEVILA)

MADRID 26. — El gobierno se propone llevar al Parlamento un nuevo proyecto de ley electoral, proponiéndose influir para que las Cortes lo aprueben rápidamente.

En esa forma Lerroux intentará convocar de inmediato a elecciones municipales, sorprendiendo así a los partidos de la oposición.

Los republicanos de izquierda amenazan abtenerse

Los republicanos de izquierda están resueltos a abstenerse de concurrir a las urnas si no se les garantiza le libre ejercicio de los derechos ciudadanos durante un período mínimo de dos meses, co nrelación a la fecha en que se celebren los comicios.

Los diputados socialistas renunciarían a sus actas

Una personalidad socialista nos ha dicho que la discrepancia existente entre los diputados de su partido sobre la conveniencia de retirarse del Parlamento, desaparecerá probablemente con la adopción de un acuerdo unánime de renunciar a las actas.

Habrá un gran acto republicano en Madrid

El 11 de febrero, en ocasión del sexuagésimo aniversario de la primera república, celebraráse en Madrid un imponente acto conmemorativo al que asistirán representaciones de todas las organizaciones políticas afectas al régimen.

El acto consistirá probablemente en un banquete mónstruo. No se pronunciarán discursos de ninguna índole.

FONTDEVILA.

Actos que organi azel Partido Republicano

(De nuestros corresponsales especiales)

MADRID, 26. — El partido Republicano Federal organiza para el 11 de febrero próximo la conmemoración del aniversario de la proclamación de la primera república invitando a todos los republicanos a asistir a los actos públicos que se realizarán con tal motivo prescindiendo de las idealogías que puedan separarles y sólo con el fin de expresar su satisfacción por que el deseo de conquistar la república sea un hecho.

El partido les invita a celebrar donde existen comités locales, mitines, banquetes, conferencias, visitas a los presos políticos y jiras.

Ruega a la prensa que inserte artículos defendiendo la república.

En Madrid Estudian Construir un Túnel Bajo el Estrecho de Gibraltar

PASARIA A 400 METROS BAJO EL NIVEL DEL MAR

Podrían Explorar el Fondo del Mar a una Profundidad de 800 Mts.

(Agencia Havas)

MADRID, 26. — Prosiguen los estudios para la construcción de un túnel bajo el estrecho de Gibraltar, el cual tendría 30 metros de circunferencia y pasaría a una profundidad de 400 metros bajo el nivel del mar.

Un nuevo cajón de aire comprimido

Se halla actualmente en construcción un cajón de aire comprimido de nuevo tipo que permitiría explorar el fondo del mar a una profundidad de 800 metros.

Las operaciones submarinas

El interior de ese cajón estará provisto de todos los aparatos necesarios para realizar operaciones submarinas. El mismo serviría sobre todo para asegurarse de que no se producirán grietas en el momento en que se perfore el subterráneo, lo que constituiría indudablemente un muy grave peligro.

UNA VISTA del Estrecho de Gibraltar, debajo del cual se construiría un gran túnel. En madrid se están haciendo los estudios pertinentes, los que estarían muy adelantados

Han Elevado Otros Veinte Suplicatorios

15 de Ellos son por Supuestos Delitos de Prenta, y Seguramente Serán Rechazados de Inmediato

CONTRA DIPUTADOS SOCIALISTAS

(De nuestros corresponsales especiales)

MADRID, 26. — La semana próxima la comisión de suplicatorios de las Cortes, conocerá veinte suplicatorios que le han sido remitidos por las autoridades judiciales solicitando autirización para procesar a diputados.

Quince lo son por artículos periodísticos

Excepto cinco de ellos, los demás han sido motivados por artículos aparecidos en la prensa,, los que serán denegados.

Contra diptuados socialistas

Los cinco se refieren a supuestas participaciones en los sucesos de octubre, afectando a los socialistas Margarita Nelken, Indalecio Prieto y Anastasio Deogracia Fernández, y al miembro de la Esquerra Caalana Tomás Piera.

UN CONVOY ARROLLO EN SANTANDER A UNA PAREJA DE NOVIOS

(De nuestros enviados especiales)

SANTANDER, 26. — En las proximidades de Torrelavega conversaban junto a la vía férrea los novios Irene Asúa y Eleodoro Vallejos, no advirtiendo que los alcanzaba un convoy, el cual los arrolló, causándole a ambos heridas gravísimas.

Teme la Reacción

Ven Complots Socialistas por Todos Lados

UNA DENUNCIA

(Agencia Havas)

MADRID, 26. — El diario "La Nación" de tendencia fascista publica una amplia información sobre las actividades de los socialistas españoles, diciendo que se ha fundado en París un comité de unión a cuyo frente se hallan los señores Indalacio Prieto, Amador Fernández y Belarmino Tomás, a efectos de hacer estallar un nuevo movimiento en el momento oportuno.

Viajeros de comercio franceses

Los agentes entre dicho comité y el Ejecutivo Socialista de Madrid, serían viajeros de comercio franceses y españoles que cruzan la frontera sin inconveniente.

El diario citado añade: "El gobierno del señor Lerroux conoce esos manejos por informaciones recibidas de sus embajadas en París y Londres."

Apoyan a Unamuno

Piden Para él el Premio Nobel de Literatura

LAS GESTIONES

(United Press)

SALAMANCA, 26.—Los catedraticos de las distintas facultades de esta Universidad, han resuelto recabar de los de las restantes Universidades españolas, que secunden la iniciativa de la Facultad de Filosofía, que solicitará que se conceda a don Miguel de Unamuno el premio Nobel de literatura.

La Universidad de Salamanca

La Universidad de Salamanca testimoniará también a las extranjeras su reconocimiento por la cooperación que vienen prestando a las aspiraciones del claustro universitario salmantino.

DESAFUERO

MARGARITA NELKEN, cuyo desafuero ha sido solicitado a las Cortes para poderla juzgar. Se cree que el suplicatorio será concedido

Hubo 80 Arrestos

En Asturias Fueron Recogidas Numerosas Armas

LOS CREEN REBELDES

(De nuestros corresponsales especiales)

MADRID, 26. — El ministro de la Gobernación informa que las fuerzas de la guardia civil de Asturias se han incautado de un centenar de armas practicando ochenta detenciones de supuestos complicados en los sucesos revolucionarios.

Tres presos enfermos

(De nuestros corresponsales especiales)

OVIEDO (España), 26. — Han ingresado en el hospital tres revolucionarios que se hallaban encarcelados en Sama de Langreo y se han enfermado gravemente.

LOS TRIPULANTES DE DOS BARCOS ESPAÑOLES SON JUZGADOS EN FRANCIA

Fueron Sorprendidos en Aguas Francesas Mientras Tendian Redes

(Agencia Havas)

PERPIGNAN, 26. — Los pesqueros españoles "Pepita" y "Mercedes" fueron capturados por un guardacostas francés a dos millas de las costas francesas, frente al Cabo Cerbere, siendo conducidos a Port Vendre, donde el administrador marítimo se incautó de los implementos de pesca, procediendo a someter a las tripulaciones al juicio del Tribunal de Justicia por violación de las reglas internacionales de pesca, que fija en las tres millas de la costa, el límite de las aguas territoriales de las naciones.

España Pactará

Aseguran los Diarios que Interviene en Varios Acuerdos

SIN NOTICIAS

(De nuestro corresponsal permanente, director del "Heraldo de Madrid", señor Manuel FONTDEVILA)

MADRID, 26. — El diario "El Debate" recoge algunos rumores circulantes sobre posibles pactos internacionales con la intervención de España, refiriéndose especialmente a un posible pacto mediterráneo y censurando la inactividad diplomática y la carencia de informaciones al respecto en la nación.

★ ☆ ★ ☆ ★ ☆ ★ ☆ ★ ☆ ★ ☆ ★ ☆ ★ ☆ ★ ☆

Se Ignoraría el Paradero de las Valiosas Alhajas que Pertenecieron a la Infanta Eulalia de Borbón

NO SE ENCONTRARIAN EN EL BANCO DE ESPAÑA

(Agencia Havas)

PARIS, 26. — Un representante de la Agencia Havas entrevistó hoy a la infanta Eulalia de Borbon acerca de la novelesca desaparicin de sus valiosas alhajas, contestando ésta lo siguiente:

Estuvieron abandonadas

"Las alhajas se hallaban en el local de la Intendencia del palacio real de Madrid cuando se produjo la revolución y supe por testigos oculares que permanecieron allí por varios días abandonadas, siendo un verdadero milagro que nadie haya pensado en apoderarse de ellas. Más tarde el primer ministro Azaña ordenó que fuesen trasladadas al Banco de España y desde entonces nada supe de mis alhajas. En aquel entonces había dado plenos poderes para tratar ese asunto al codirector de un importante banco de Bilbao, pero éste dejó el establecimiento y según supe, partió para América. De todas maneras, desapareció sin restituirme los poderes que yo le había otorgado y sin dar cuenta de sus gestiones.

"Estoy segura, contrariamente a lo que algunos han pretendido, que dicha persona no pudo llevarse las alhajas, puesto que el estado español había declarado que no las entregaría.

"Envié un segundo emisario quien supo en el Banco de España que en dicho establecimiento se ignoraba dónde se hallarían las alhajas. Si yo personalmente pudiera ir a España,

EN UNA PANADERIA DE BADALONA HUBO UN ATRACO ESPECTACULAR

(De nuestros enviados especiales)

BARCELONA, 26. — En una panadería de Badalona, tres pistoleros que se tapaban la cara obligaron al dueño del negocio y algunos parroquianos que se hallaban en él, a volverse de espaldas, apoderándose de treinta y cinco pesetas que había en el cajón del mostrador del establecimiento.

Los pistoleros huyeron en un automóvil.

LA EX INFANTA NO PUEDE IR A BUSCARLAS

indagaría personalmente: pero ni yo ni mis hijos tenemos ahora derecho de entrar en España.

"¿Qué hacer en este caso? Si pongo mis intereses en manos de abogados, sé muy bien que me agotarán los pocos bienes que me quedan, mis alhajas y todo lo demás.

"Jamás encargaré de dicha cuestión a abogados. Tanto peor si debí abandonar tantas cosas.

Como el representante de la Agencia Havas le hiciera notar a la infanta que se trata de alhajas soberbias, ésta responde.

"Sí, son alhajas muy hermosas, regalo de mi madre y pueden valer fácilmente, varios millones, si bien no puedo hacer un cálculo exacto.

Después de esta frase la infanta penetra en su modesta y austera pieza del antiguo convento del barrio de Auteuil, donde reside desde hace tiempo.

Horas después de la entrevista, la infanta Eulalia partió para Bruselas con objeto de ocuparse de los asuntos personales de uno de sus hijos, quien se halla en dificultades.

LA PRIMERA SEMANA PARLAMENTARIA DESPUES DE LA REORGANIZACION MINISTERIAL, HA FINALIZADO DENTRO DEL MAS GRANDE DESCONCIERTO

(De nuestros corresponsales especiales)

MADRID, 26.—Ha finalizado la primera semana parlamentaria, después de la tan cacareada reorganización ministerial, sin que las reiteradas afirmaciones de Lerroux y Gil Robles de que se fuera a imprimir a la labor parlamentaria un ritmo acelerado, se hayan cumplido.

El propio Gil Robles lo ha reconocido, manifestando que la semana próxima espera que la labor de las Cortes sea interesante e intensa, según lo ansían las minorías gubernamentales.

Angustias

La excitación nerviosa desaparece en cuanto se toma un GENIOL, que calma la opresión, descongestiona los nervios y entona el organismo.

MILLONES DE PERSONAS LO TOMAN

GENIOL

SINTONICE LOS BAILES GENIOL

30

LAS TRES MEJORES ORQUESTAS

TREINTA CENTAVOS EL LIBRITO DE CUATRO

La Coartada que no Pudo Probar el Nazi Hauptmann: Qué Hizo la Noche del Rapto

Dijo que Fué a Buscar a su Esposa

Pero la Defensa no Pudo Probar Esta Afirmación

ENTRE las incidencias del proceso Hauptmann, una de las más importantes fué la relacionada con la coartada que ofreció el nazi acusado, según la cual la noche del 1o. de marzo de 1932 no pudo él participar en el rapto del Baby Lindbergh porque había ido a buscar a su esposa, que trabajaba en una casa de "lunch" Bronx, y la había acompañado hasta su casa.

He aquí la traducción de partes de la versión taquigráfica del proceso desarrollado en Nueva York, en la audiencia ocupada por la defensa para tratar de construir esa coartada. Habla en primer término Christian Fredericksen, propietario del pequeño "restaurant", quien testifica que Anna Hauptmann trabajaba en marzo de 1932 allí como camarera.

El abogado defensor Fawcett lo interroga:

—¿Trabaja también de noche algunos días a la semana?

—Sí, señor.

—¿Y qué noches eran?

—Eran las noches de los martes y los viernes, que yo me acuerde.

—¿Y hasta qué hora trabajaba los martes por la noche entonces?

—Por lo general estaba allí hasta que yo llegaba, alrededor de las nueve o las nueve y media. Yo la relevaba y ella se iba a su casa.

—¿El 1o. de marzo vió Vd. a Anna Hauptmann trabajando por la noche en su negocio?

—Sí.

—¿Y hasta qué hora trabajó?

—Supongo, como era martes, que debe haber trabajado hasta eso de las nueve y media.

—¿El 1o. de marzo de 1932 era martes?

—He oído que era martes. Antes no lo sabía, pero me lo dijeron después.

—¿La esposa del acusado, Anna Hauptmann, estaba trabajando la noche del 1o. de marzo de 1932 en su negocio?

—Creo que sí. Era la noche de un martes, y debe haber trabajado.

Aquí el fiscal Wilentz pide que la respuesta sea suprimida del testimonio, porque no prueba nada, y el juez lo concede.

El abogado defensor. — Me opongo, pero el testigo ha dicho que él cree que estaba trabajando.

EL ACUSADOR :: Con un Testigo

EL FISCAL acusador, doctor Wilentz, que trabaja en forma infatigable para reunir pruebas contra Hauptmann y que ha desmenuzado una a una las coartadas opuestas por la defensa del nazi. Aparece con el doctor Condon, que entregó el dinero del rescate a Hauptmann

El juez Hammer. — Haga en otra forma la pregunta.

El abogado defensor. — ¿Trabajaba ella en su negocio la noche del 1o. de marzo de 1932?

El testigo. — Era la noche de un martes, y debe haber trabajado, porque mi esposa estaba siempre fuera los martes por la noche.

El fiscal Wilentz. — Propongo que la respuesta sea suprimida porque no dice nada.

El juez Hammer. — Concedido (al testigo). No se preocupe de si era martes. Conteste nomás a la pregunta. (El taquígrafo lee nuevamente la pregunta).

El abogado Fawcett. — ¿Cuál es su respuesta, señor Fredericksen?

El testigo. — Mi respuesta es que si era martes, debe haber trabajado allí. Cuando era martes tenía que trabajar, porque mi esposa siempre estaba fuera los martes por la noche.

(Es evidente que la ineficacia de este testimonio representa un punto favorable a la acusación. La declaración se hace más vaga aún, hasta que llega a su final. Sigue preguntando el defensor Fawcett).

Generalmente no es "siempre"

—¿El acusado iba todas las noches de los martes y los viernes, durante el año 1932, a buscar a su esposa al negocio de Vd., después que había terminado de trabajar, para acompañarla a su casa?

—Generalmente la iba a buscar, siempre en la noche del martes y el viernes.

—¿Durante 1932, no es así?

—Sí.

—¿Todos los martes y los viernes por la noche?

—Generalmente, digo. No puedo jurar que haya ido absolutamente todas las veces.

Luego declara Kate Fredericksen,

La Coartada fué Malograda Rápidamente por el Fiscal que Demostró su Falsedad

Fué Esta una de las más Importantes Incidencias Registradas en el ya Célebre Proceso Hauptmann

esposa del dueño del "lunch", sobre el mismo asunto, interrogada por la defensa:

—¿Qué horas trabajaba?

—Desde las 7 hasta las 5 de la tarde, y los martes y viernes dejaba todo arreglado y era generalmente alrededor de las nueve y media antes de que se fuera.

—¿Y usted sabe si su esposo, el acusado, solía llevarla a trabajar todas las mañanas en su auto?

—Siempre. Cuando yo estaba allí, lo veía.

—¿Y usted lo vió ir a buscarla de noche, ciertas noches de la semana durante ese tiempo?

—Todas las noches iba.

—¿Y los martes y los viernes iba a buscarla por la noche al negocio?

—Yo no estaba.

—¿Usted estaba fuera?

—Sí.

Habla la esposa de Hauptmann

A continuación es interrogada la esposa de Hauptmann, quien comienza confirmando lo anterior.

—¿Se acuerda usted de que el 1o. de marzo de 1932 era martes?

—Sí, me acuerdo.

—¿Y se acuerda usted si su esposo la acompañó hasta el negocio en la mañana de ese día?

—No me puedo acordar si me acompañó, pero generalmente me acompañaba todas las mañanas.

—¿Y dónde vivía usted el 1o. de marzo de 1932?

—En la calle 222 Este número 1279, en Bronx.

—¿Y la noche anterior al 1o. de marzo de 1932, se quedó usted en casa con su marido y durmió en la casa desde las doce de la noche hasta la hora en que se levantó?

—¿Usted se refiere al día antes del 1o.?

—Sí, la noche antes.

—No me acuerdo de ese día, pero generalmente me quedaba en casa, porque yo trabajaba, y generalmente podría decir exactamente esa noche.

—Bueno ¿usted y su esposo salían mucho de noche, o no?

—No salíamos mucho.

—¿Usted estaba cansada después de trabajar en su empleo, por lo común?

—Bueno, cuando volvía a casa después de las seis, generalmente tenía algo que hacer ahí.

—¿Y qué hacía en casa cuando volvía del trabajo?

—Bueno, tenía que preparar la comida y hacer todo el trabajo de la casa.

—En la noche del 1o. de marzo de 1932, su marido la fué a buscar a su empleo?

—Sí.

—¿Y la llevó a su casa?

—Sí.

—¿Alrededor de qué hora fué a buscarla esa noche?

—No me puedo acordar exactamente de la hora.

—Bueno, ¿aproximadamente?

—Puede ser que haya ido a eso de las siete, puede ser a las seis y media. No me puedo acordar la hora exactamente, pero me fué a buscar.

—¿Su esposo comía con usted en casa los martes por la noche?

—No. Era muy tarde para mí. Por eso iba siempre al restaurant y comía allí.

—¿Y comía allí los martes y viernes?

—Los martes y viernes por la noche estaba siempre en el negocio conmigo, y entonces comía allí. La señora Fredericksen me dijo que le dicia de comer cuando fuese a buscarme.

—¿Y por qué se acuerda del 1o. de marzo de 1932?

—Bueno, supe que había sido martes y no había un martes que dejara de ir a buscarme. Tenía que ir a buscarme porque era muy tarde para que yo fuera sola a casa, y entonces él iba todos los martes.

—¿Durante 1932?

—Sí.

—¿Y especialmente en marzo de 1932?

—Todos los martes, cualquiera que fuese el mes, iba a buscarme, porque yo trabajaba hasta tarde.

—Eso es todo.

En las manos del fiscal

Satisfecho el abogado defensor, la testigo pasa ahora a las terribles manos del fiscal Wilentz.

EL RAPTOR :: La s Primeras Fotos

EL NAZI Bruno Richard Hauptmann, raptor y asesino del Baby Lindbergh, una de cuyas coartadas acaba de ser desmenuzada por el fiscal acusador, sentado en el banquillo policial mientras le toman las primeras fotografías, poco después de ser detenido

—¿Señora Haptmann: ?Usted se acuerda del 1o. de marzo porque era martes, no es así?

—Sí.

—¿Y todos los martes, mientras Vd. trabajó allí de casada, todos los martes iba su esposo a buscarla por la noche?

—Sí.

—¿Y es por eso que Vd. lo recuerda?

—Sí.

—¿Vd., por supuesto, no se acuerda del martes 1 de marzo por la noche, por sí mismo, no?

—No. No me acordaba. Supe después que era martes.

—¿Pero cuando le dijeron que era un martes, claro que Vd. dedujo inmediatamente que él debe haberla ido a buscarla esa noche?

—Sí. Fué a buscarme.

— Ahora, ¿su esposo solía a veces salir a cazar y pescar, no?

—Sí. Solía hacerlo.

—¿Iba a las peleas de box de vez en cuando?

—Sí.

—¿Iba a Nueva Jersey para ayudar a algunos amigos a construir un refugio o algún edificio parecido?

—Sí.

No era tan segura la coartada

—Y estaba allá algunos martes, ¿no es así?

—Pero si tenía que estar en cualquier sitio, lo sabría. Siempre estaba los martes en casa para ir a buscarme.

—¿Pero había algunos martes que no iba a buscarla?

—Pero generalmente estaba, y yo sé que era su día de ir a buscarme porque yo trabajaba hasta tarde.

Su Cónyugue Declaró a su Favor

Declaró que él la Iba a Buscar Cuando Ella Trabajaba

—Sí.

—¿Generalmente la iba a buscar?

—¿Pero había algunos martes que no iba a buscarla?

—Pero él iba los martes. Estoy completamente segura de que ese martes por la noche fué a buscarme.

(El esfuerzo desesperado por aferrarse a ese punto, es visible en la esposa de Hauptmann. El fiscal la calma y sigue).

—Ya llegaremos a eso dentro de un minuto, si Vd. no tiene inconveniente, señora. ¿Quiere Vd. contestar a la pregunta de si hubo algunos martes en que no fué a buscarla por la noche?

—No puedo acordarme.

—¿Vd. no se acuerda? Está bien. ¿Y de las veces que su esposo estaba en el campo, qué me dice?

—¿Dónde?

—¿El la dejó a Vd. alguna vez por varios días?

—Sí, cuando iba a cazar.

—¿Cuántas veces diría Vd. que fué él a cazar y la dejó?

—Eso era en noviembre, y yo ya no trabajaba.

—¿Quiere decir antes que Vd. dejara su empleo?

—No iba a cazar entonces.

—¿Cuando fué a Nueva Jersey a ayudar al señor Lempke o algo así a construir esa casa, ¿estuvo fuera el fin de semana, no?

—Unos pocos días, según lo que me acuerdo.

—¿Y estuvo fuera un martes, no?

—Eso no sé.

—¿Qué quiere decir?

—Eso no lo sé. Estuvo fuera unos días.

Después de anotarse este otro punto la acusación, el fiscal Wilentz prosiguió lenta y detalladamente el interrogatorio sobre otros aspectos del asunto, pero ya había conseguido su principal efecto: destruir la seguridad de la afirmación hecha por la defensa de que Hauptmann había ido la noche del 1 de marzo de 1932 a buscar a su esposa, basándose solamente en el hecho de que ese día había sido martes. La coartada quedaba reducida a su mínima expresión, y la declaración del testigo Whited, que hemos publicado hace algunos días, acabó de destruirla.

COMO DEBE JUGARSE A LA RULETA PARA PODER GANAR

Un Estudioso de la Ruleta enseña cómo "Llenarse de Oro"

ALFREDO Torres Sivori, un muchacho argentino aficionado y gran conocedor de los entrincados problemas de la ruleta, que ha recorrido infinidad de casinos y es, desde hace más de 4 años, suscriptor estudioso de la "Revista del Casino Montecarlo, brinda a los lectores de CRITICA una serie de combinaciones y jugadas que aconseja como las más seguras, o por lo menos, las más asistidas de posibilidades para ganar dinero.

Pasemos pues, a oir a Torres Sivori, que hoy nos brinda una exposición de la jugada de "Contrafigura completa" y que periódicamente irá publicando CRITICA otras combinaciones que ha recopilado en un volumen próximo a aparecer.

Desde el año 1863, en que el príncipe de Mónaco, cedió el arrendamiento para la ruleta de Montecarlo, ha sido este punto, la atracción más grande de los jugadores de ruleta del mundo entero.

El balance que se puede hacer del Casino de Montecarlo, desde su fundación a la fecha, es este: suicidios, fortunas llevadas por el rastrillo, brindis por algunos que azarosamente en un buen golpe de suerte saltaron la banca, legiones de hombres que con sus métodos lograron una pequeña ganancia diaria, en fin todo un mundo de jugadores que buscan la serie propicia para iniciar el juego, unos ganan, otros pierden, pero que en la serie larga pierden todos.

En mis largos años de experiencia he visitado todos los casinos del mundo, excepción hecha al de Bélgica, que estando en la puerta me volví atrás para no perder el último tren a Niza.

Ahora les daré el método de la contrafigura completa, al alcance siempre de mayores y menores.

Este sistema está basado en argumentos irrefutables por la lógica de las leyes del azar. Naturalmente que aquí, como se trata de azar, es inconcebible que a una serie de 10 coloradas la siga otra serie de 10 coloradas más. Quiere decir entonces que es seguro, y matemáticamente está probado, que una figura de 20 coloradas (que no se ha dado jamás) no habrá de darse ni en 500.000 bolas.

Tenemos pues, que luego de 10 coloradas, vendrían 5, 6, 7, y 8 por exagerar la nota, bolas coloradas pero luego caen los dos últimos tiros en los que necesariamente vienen dos negras, o un cero y el negro, las dos probabilidades a salir.

El método es este, prácticamente en una serie de 5 bolas que es la figura más bonita para jugar:

(1) N | C
25)
27) todas
25) mayores
34)
Mayor (22) —

N | C
(.|.)
Una (.|.) Una
(.|.)
Menor (.|.) Menor
(.|.)

(1) Las permanencias que publico son auténticas, sacadas de la mesa No. 2 de Montecarlo, y no elegidas arbitrariamente para el caso.

La experiencia es la siguiente: La contrafigura elegida son todas mayores, lo que quiere decir, que con una menor sola que salga en la serie a jugarse, tendremos la ganancia segura.

Ahora, puede darse una figura como la siguiente:

N	C
20	—
—	16
8	—
31	—
11	—

En esta figura hay, como puede verse, una mayor, dos menores y una mayor seguida de una menor.

La contrafigura sería esta:

(El color no interesa en la contrafigura de mayores y menores)

N.C.
Menor.
Mayor.
Mayor.
Menor.
Mayor.

Y, efectivamente, aquí tengo la prueba de la figura siguiente tomada en la mesa Real No. 3.

N	C
—	19
20	—
13	—
—	36
2	—

En la segunda jugada tengo ganada la contrafigura.

RULETA:Esquema

ESQUEMA de la ruleta y planos de Menores y mayores, donde pueden probarse las teorías de Torres Sivori

ORO::Para Ganar

ALFREDO Torres Sivori autor de los distintos sistemas de juego para la ruleta, cuyas combinaciones publicará CRITICA

Un Albañil Cayó Desde Diez Metros Hiriéndose Grave

A las 10 horas de hoy, Vicente Raffo, italiano, de 29 años, casado, que vive en Pampa 4615 en momentos en que efectuaba trabajos de albañilería en la casa de la calle Callao 1573, perdió el pié, cayendo al pavimento desde 10 metros de altura

Sufrió lesiones graves en la cabeza y cuerpo, siendo internado en el hospital Fernández, con intervención de la comisaría 17.

UNA LIQUIDACION SORPRENDENTE: LA DE EISLER

Realiza una Venta que es un Verdadero Acontecimiento

La clausura de sus diversas sucursales, a que se ha visto obligada por las circunstancias la antigua y acreditada casa Rodolfo Eisler, ha terminado; y los saldos y remanentes de su gran surtido han sido trasladados a la casa central FLORIDA y SARMIENTO, donde ahora se hallan en venta, a precios que sorprenden por lo reducidos. De esto podrán informarse nuestros lectores y, sobre todo, nuestras lectoras, echando un vistazo a los anuncios que publicamos.

El Gobernador Maurin Ha Superado el Risueño Prestigio de D. Pancho Alvarez

Este, Siendo Gobernador de Mendoza, Firmó un Hilarante Decreto Rompiendo Relaciones con Alemania

MAURIN

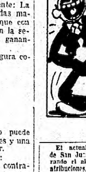

El actual gobernador de San Juan, que, ignorando el alcance de sus atribuciones, ha amenazado con deportar de la provincia al doctor Federico Cantoni.

ALVAREZ

Pancho Alvarez, que hace diez y ocho años, siendo gobernador de Mendoza, resolvió romper relaciones con Alemania y con el káiser Guillermo II.

MENTALIDAD DE UN GOBERNANTE

A TRAVES de una simple carta, el país ha podido formarse una impresión exacta de la mentalidad y de los arrebatos del gobernador de San Juan, señor Maurín. La tarea en que no habían querido colaborar, por vinculaciones personales o políticas, algunos corresponsales complacientes, acaba de subsanarla el señor Maurín con un documento que ha sido considerado, sin excepción, por toda la opinión nacional como un verdadero exabrupto.

El país no tenía hasta ahora una impresión aproximada de la personalidad del señor Maurín, convertido de la noche a la mañana en estadista de alto vuelo. Enaltecido por sus protectores políticos de la "concordancia" y amparado por el gran periodismo en mérito a sus antecedentes sociales, la opinión argentina creía que San Juan se encontraba gobernada por uno de esos conservadores que han leído alguna vez la Constitución Nacional, aunque se encaprichan en tergiversarla a sabiendas. Lo que el país ignoraba era que el ciudadano que actualmente gobierna la provincia de San Juan desconociera, por incultura, el principio elemental de que, desde el año 1853, la facultad de disponer de la libertad de los hombres corresponde en la República a la sabiduría y a la rectitud de los jueces.

Tamaña "gaffe" — demostrativa, como hemos dicho, de la mentalidad del gobernador sanjuanino — proyecta un obligado sentimiento de duda con respecto a la eficacia que pueda tener el admonitivo acuse de recibo del presidente de la República, que es, indiscutiblemente, todo un cañamazo de sutilezas. El hombre que no ha aprendido aún, a pesar de su edad madura y de su obligación institucional, cuál es el límite de su acción con respecto a las garantías que la Constitución establece para sus gobernados, poco podrá descubrir en las entrelíneas de la contestación presidencial. Si el señor Maurín no encuentra intérpretes, debe estar convencido, a estas horas, de que el presidente de la República lo ha felicitado por su documento.

PERLAS como esta del señor Maurin no han sido frecuentes en los últimos tiempos de nuestra organización institucional. En el país se entendía que para ser gobernador era indispensable la posesión de ciertos conocimientos generales, que escaparan, por lo menos, a la resonante carcajada de la opinión.

Pero ha correspondido al conservadorismo —siempre tan selecto— la paternidad de este mandatario, llamado, por su sabiduría, a eclipsar ciertas famas risueñas, explotadas precisamente por el pasquinismo oligárquico en su afán de zaherir algunas desafortunadas consagraciones representativas del sufragio libre. En ese orden de cosas, es indiscutible que el señor Maurín queda detentando un campeonato, que será muy difícil de superar.

Bastará decir que ha batido ese verdadero "record" de ridículo y de incapacidad que mantenía aquel ingenuo gobernador de Mendoza, don Pancho Alvarez, que un día — en los momentos más agitados de la conflagración europea — se creyó en ejercicio de las Relaciones Exteriores del país y firmó un hilarante decreto rompiendo toda relación con Alemania...

VIVIERON HORAS DE ANGUSTIA Y DOLOR :: Cuatro Protagonistas

"EL AGUILA SOLITARIA"

LA ESPOSA DE LINDBERGH

EL "BABY"

DESCUBRIO EL RAPTO

HE AQUI TRES de los protagonistas principales del proceso contra el nazi Hauptmann, que ya toca a su fin, y el niño cuyo asesinato conmovió a todo el pueblo de la Unión, cuando aun no había pasado mucho tiempo que se regocijó ante la hazaña cumplida por su padre al vencer el Atlántico en un vuelo epopéyico. "El águila solitaria", su esposa, Anne Morow, y la niñera Bety Gow —que fué la primera en descubrir la desaparición del "baby" y que al comienzo de las pesquisas despertó muchas sospechas en la policía— han sido quienes más padecieron la tragedia, cuyo autor está a punto de pagar en la silla eléctrica su implacable crueldad de hiena

VIÑOLE, FILOSOFO Y ATLETA SE ENTRENA SEVERAMENTE

Hará Exhibiciones de Catch as Catch Can Omar en el Luna Park

Omar Viñole, el tenaz panfletario del arte la ciencia, la pintura, la escultura, etc., dará a Buenos Aires un espectáculo más. No ya dentro del camp. filosófico, sino dentro del atletismo. Nuestros lectores recordarán, que cuando CRITICA, desde sus columnas, hizo el panegírico de Omar, sebró la incredulidad porque pocas veces se da un temperamento tan guerrillero y una salud moral incalculable para combatir por las ideas, dentro de la conciencia que tiene para los actos en los cuales él mismo, los considera la forma del suplicio de su propio espíritu. Mi misión, dice el autor de "¡A usted le sale sangre!", es debutar de "caballo dentro de una cristalería".

Por ahora estoy demoliendo, que es la forma de construir. Todo está en la biblia para Omar Viñole, y el que primero regodea su alma es él mismo. Ayer, mientras le entrevistábamos nos decía: "estas cosas, me limpiarán el hígado dentro de algunos años, si antes no me han muerto". El que trabaja para ser aplaudido es un imbécil. Si fuera en puridad un tarado, la consideración pública no me eximiría del déficit biológico de mis taras.

Hará exhibiciones de catch-as-catch-can

Este pensador ironista, ha iniciado su riguroso entrenamiento para efectuar en el stadium del Luna Park, una exhibición de uno de los deportes más viriles que se conocen en la histori. de, atletismo. Hará una o varias peleas antes de embarcarse con la vaca. Y disertará, en el mismo acto, sobre temas de cultura, señalando la decadencia del clasicismo. Dice Omar que los hombres que tienen talento contemporáneamente, son decadentistas y que no tienen nada que hacer en la dirección de las nuevas generaciones. El Rector de la Universidad sit. Techo, de Córdoba, estima que la experiencia personal es a base de impudicias. Que en cultura ocurre lo mismo. "Así como hay médicos que no se animan o no creen en las nuevas sales espirilicidas, así hay directores morales que todavía están en la insolubilidad del mercurio".

Omar Viñole es un incentivo para la juventud argentina! Si fuera posible imitarlo, tendríamos pronto una pléyade de ciudadanos revoltosos, que es lo que hace falta, según este ironista. "En esta ciudad no se encuentra un tilingo ni para remedio. Todos son sensatos según ellos".

"Para mí pasó la época en la cual el que meditaba era sucio".

La vaca publicará sus memorias

La vaca que acompaña a Omar Viñole, está escribiendo sus memorias y dará su opinión personal de Buenos Aires. Con ese ojo grande de las tamberas pacíficas, ha contemplado la metrópoli, y no quiere ausentarse sin que sus congéneres y algún literato, advierta todo lo que le cabe en su amplia cabeza de vacuna.

¿LOCO? :: No Sr.

OMAR VIÑOLE, el contradictorio escritor y filósofo que dará un respiro a las ideas y se dedicará al "catch-as-catch-can". Y lo mismo que en las letras espera tener éxito

Dos Peones Fueron Apretados por un Carro de Basuras

EN el depósito municipal de basuras, limitado por las calles Canning y Río de la Plata, los peones Manuel Silveira, domiciliado en Sinclair 3030, y José López, que vive en Avenida América 2787 en momentos en que trataban de descargar un carro con desperdicios, fueron apretados por el vehículo.

Una dotación de bomberos de la Recoleta, libró a los dos hombres de la situación en que se hallaban.

MURIO UNA MUJER QUE RECIBIO QUEMADURAS

Estaba Preparando Cera y se Inflamó el Combustible

Ayer, a las 13 horas, en la casa Perú 1330 ocurrió un accidente de fatales consecuencias. En circunstancias que Fermina Domínguez, de 31 años, española, se hallaba preparando cera, se inflamó el combustible y las llamas se le comunicaron inmediatamente a sus ropas.

Se le condujo sin pérdida de tiempo al hospital Rawson, comprobándose que tenía graves quemaduras en distintas partes del cuerpo. A consecuencia de las mismas dejó de existir a las 16.30 horas. La policía de la sección 11a. intervino en el procedimiento.

LA NUEVA GENERACION COMPLETA LA FORMA PARA INICIAR SU CAMPAÑA

Crítica

BUENOS AIRES, [illegible] DE ENERO DE [illegible]

Escocia y Tamal Serán los Favoritos Probables en las Pruebas del Domingo 3 de Febrero en las que Debutarán Buenos Productos

PRIMESA, por Herman Goos y Primicia. Cuidador B. Giovanetti. Es salidora de las cintas y enemiga brava

BRUNO GIOVANETTI y su futuro crack

TAMAL, por Tanner y Malvaloca, cuidador B. Ginocchio. Es el candidato entre los potrillos. Tiene 600 en 36"...

ESCOCIA, por Le Coeur y Estrofa. Cuidador F. Lacoste. Es la carta entre las potrancas. Tiene 600 en 36" 1|5...

Como Luz... Están ya Listos Algunos Futuros Campeones

Desde las Cintas, y Respondiendo al Reloj, Prometen ser Ganadores

TAMAL Y ESCOSIA

Los aficionados están pendientes de la próxima presentación de los productos de dos años y de los cuales CRITICA se ha ocupado como en años anteriores, dando a sus lectores una amplia y verdadera información.

Son varios los que ya han dejado entrever sus ligerezas en privado, pero existe un motivo que tal vez venga a perjudicar la presentación de algunos de ellos y esta es la incertidumbre que reina en algunas caballerizas por no haber podido ejercitar en la pista grande, como corresponde, en estos últimos días en que falta el cotejo necesario y el "atraco", para poder tener un juicio definido sobre el probable desempeño de los futuros campeones.

Ocho días más, y los nuevos que ya salen de las cintas como luz, siendo para algunos profesionales el soñado crack, serán de la partida abriendo así una nueva temporada, en la que se espera aparezca algún campeón, que nos recuerde las tardes clásicas de años anteriores.

¡¡Sobrecañas!!

Como siempre esta es la amenaza aterradora. El esfuerzo de los nuevos en una pista algo dura como la de Palermo, trae como consecuencia la supresión del entrenamiento, debido a las sobrecañas...

Son varios los productos que están pasando en estos momentos por el acostumbrado "cáustico" de iodo y la ducha obligatoria para contrarrestar esta dolencia.

Sin embargo, y sin ser muy numerosos los lotes que este año serán de la partida en cada encuentro, la lucha atraerá la atención de los aficionados.

Los que prometen

Ya nos hemos anticipado a dar a conocer a los lectores de CRITICA, una buena parte de los productos que están listos para intervenir en las primeras carreras, y de cuyos principales aspirantes damos también hoy amplia nota gráfica.

El favorito

Tamal, por Tanner y Malvaloca, al cuidado de Bruno Ginochio. Será dirigido por el jockey Américo Domínguez y se perfila, por sus ensayos de 36" los 600 metros, muy cómodo como un presunto ganador. Este mismo cuidador tiene también listo a San Remo, un Buen Papel y Surprise, lindo alazán tostado, que anda a la par de su compañero Tamal, pero que le dejará a aquel el campo libre en la primera tentativa.

Berenice, potranca por Bis y Reine de Bois, también de B. Ginochio, participará en la carrera de potrancas con mucha chance.

Enemigos

Aun faltan los últimos retoques, pero entre los que están listos para oponerse al triunfo de Tamal, se encuentran los siguientes:

Billey, por Le Cour y Belle Mare, al cuidado de Justino León. Es muy ligero, y a la par de Arrieta ha dejado la mejor impresión.

Azar, por Warminsters y La Suerte, al cuidado de Manuel Torres. Es uno de los preferidos entre los profesionales, la partida de 500 en 29" 2|5 es muy recomendable.

Nereo, por Mi Amigo y Númida, hermano de Naltabuá, al cuidado de J. Lofiego, cuenta con muy buen trabajo en 600 metros, "bajando 36".

Silver Cock, por Silver King y Gallineta, de A. Grassi. Su cotejo a la par de Farina, es bueno.

Látigo, por Leteo y Elvira, al cuidado de J. Chigliotti, es todo un pingazo. Si en su corrida definitiva se comporta bien, correrá en la primera.

Pietro, por Pepino, del trainer J. B. Sánchez. Es una luz, con J. Sola dejó la mejor impresión.

Levántate, por Grandpré y Loly, de Emilio Ridella. Su último ensayo en la cinta fué muy sugestivo.

Recluta, Leteo y Rare Just, de E. Solari. Será presentado si la corrida es satisfactoria.

Aviro, por Aladino y Soubrette, de A. Elnen. Es la carta del "bajo" Belgrano Muy lindo y corre mucho.

Barandal, Alam Breck y Barandilla, de V. Irusta. Gran potrillo y promete mucho.

Vocinglero, por Parlanchín y Venganza, del trainer E. Ruiz. Es contra brava.

Escosia y Primera

Son estas las dos cartas que parecen sobresalir en la carrera de potrancas, por el premio Aladino.

Escosia, por Le Coeur y Estrofa, hermana de Estribillo. Es una potranca chicuela pero dotada de una velocidad inicial que en esta tentativa le favorece mucho. Será dirigida por F. Moreira, y su competente cuidador Francisco Lacoste tiene en ella grandes esperanzas.

Primesa, por Herman Goos y Primicia, del cuidador Bruno Giovannei, el mismo que en la temporada anterior lograra la primera victoria entre los productos con su pensionista Linda Línea. Primesa, es linda potranca y está algo adelantada en su preparación ya que con anterioridad a las ventas fué traída de la cabaña y puesta en entrenamiento. Será una de las preferidas de los aficionados.

Colorita, por Lábaro y Colorinche, del cuidador F. Bazterrica. Es ligera y sus ensayos previos son de primer orden.

Ponderada, por Barranquero y Pongee, hermana materna de Poncé a cargo del cuidador A. Jauregui. Sus ensayos son como para considerarla una brava enemiga.

Achira, por Polemarch y Alpina, hermana de Alquitrán, al cuidado de J. R. de la Cruz. Está lista desde hace tiempo y su traner es de los que saben madrugar como lo hizo con el Muñeco.

El trainer Angel J. Penna, tiene también lista a una potranca por Le Temps que es todo una luz...

Marrueca, Por Trelawny y Monicha, del cuidador Liberato Pesoa, viene preparada de La Plata. Es muy dócil y se espera que corra bien.

Aclarada, por Last Cyllene y Aquevé, hermana de Aclare del cuidador N. Ojeda. Está lista para ser de la partida, pero su carácter algo bravo puede postergar su presencia.

Lujanera, por Tiny a cargo del cuidador J. Chigliotti, es también una de las cartas bravas para el primer encuentro.

Para Agudo se Presenta Mañana Una Ocasión Propicia Para Iniciarse Como Ganador Clásico

Mil Tintes y Agudo, Serán Favoritos

Realidad, Maroncito, Dulzazo y Turpial Forman un Conjunto Discreto

Con otra carrera, llamada especial, con un premio de 5000 pesos para el ganador, 1000 para el segundo y 500 para el tercero, en la distancia de 2000 metros, se disputará un programa discreto en Palermo.

Esta carrera central del programa, premio Carlos Tomkinson, reunirá un lote reducido, pero discreto. Mil Tintes con 58 kilos, Agudo con 57, Dulzazo con 50, Maroncito 49, Realidad y Turpial 45, son elementos que, aprovechando su buen estado y la ventajosa colocación en el handicap, pueden producir hermosa performance.

Clásicos de verano

El premio Carlos Tomkinson es una de las tantas carreras de verano, en las que intervienen elementos de segundo plano. Esta vez vemos desde Turpial, que lleva dos años justos luchando por entreverarse y recién acaba de ganar su primera carrera.

Mañana habrá para todos los gustos y los aficionados tendrán la oportunidad de buscar el mejor candidato.

Mil Tintes 58 kilos

La figura de Mil Tintes en la carrera es destacada, ya que se trata de un excelente pingo, del que tenemos la mejor impresión. Su última presentación le valió una brillante victoria sobre Collar Chico, con 55 kilos, en 1'36" al hacer la rentrée, dejando la impresión de hallarse en estado inmejorable. Para el compromiso de mañana cuenta con trabajos de primer orden y debe hacer espléndida performance.

Agudo con 57

La reciente victoria de Agudo con 52 kilos, derrotando a Cogollo 55, por más de dos cuerpos, en 1'49" 1|5 los 1800 metros y su campaña que resulta siempre sobresaliente, confirman sus calidades y destacan su chance en el encuentro de mañana.

Va más pesado, es cierto, pero la carrera se presta para que el hijo de Gontrán produzca una de las buenas performances. Ha seguido en perfecto estado, es reconocidamente bueno y debe considerarse como uno de los candidatos de la carrera llamada clásica.

Reaparece Dulzazo

Hace tiempo que no corre Dulzazo. Mañana, con 50 kilos, el hijo de Cad puede hacer una espléndida performance, en 2000 metros.

La campaña de Dulzazo ha sido siempre destacada, cuando sus medios se lo han permitido, y su colocación en el handicap en el premio Tomkinson, permite augurarle una destacada colocación. Si no extraña la rentrée, creemos que no hay mejor candidato, ya que tiene títulos de performer brillante. En una corrida de 1800 metros dominó sin lucha a Solapado, en 1' 52" segundos. Posteriormente ha trabajado muy bien y su estado parece completo.

Maroncito anda bien

También merece mencionarse la presencia de Maroncito, el hijo de Marón que cuida Angel J. Penna, con el cual puede hacer buen papel la ecurie El Lance. Maroncito es de esos buenos pingos que aprovechando la buena colocación en el handicap puede hacer cualquier hazaña. Mañana tiene un compromiso bravo pero con 49 kilos puede ganar.

Realidad anda bien

Realidad tiene trabajos de primer orden para la carrera de mañana, y le sobran antecedentes para hacer buen papel en cualquier categoría.

ESPERAN EL MOMENTO DEL DEBUT

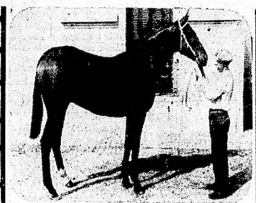

LUJANERA, por Tiny y Lagunera. Cuidador J. Ghigliotti. Es muy veloz

SAN REMO, por Buen Papel y Surprise. Cuidador B. Ginocchio. Anda a la par de su compañero Tamal

LATIGO, por Leteo y Elisa. Cuidador J. Ghigliotti. Como puede verse, hay estampa de bueno

BILLEY, por Le Coeur y Belle Mare. Cuidador J. León. Es uno de los potrillos más veloces en estos momentos

Poco Antes de Morir, el Starter Damiani nos Habló de la Ciencia de la Largada

Con Palabras Precisas nos Describió el Momento Angustioso de la Suelta

ERNESTO DAMIANI, el starter del Hipódromo de La Plata, desaparecido hace días, era un hombre reacio al reportaje. No obstante sus reiteradas negativas ante el intento de hacerle un reportaje, el cronista logró, poco antes de su trágico fin, obtener de él una explicación detallada sobre sus clásica largada.

El repórter comenzó por preguntarle al starter en su calidad y misión de tal, definiera lo que es una largada y cuáles los inconvenientes que obstaculizan su acción en mayor grado.

—Difícil en extremo es responder a semejante pregunta, que por cierto, no son muchos los que se animarían a contestar; pero ya que me ponen en el trance, aquí va y a mi modo trataré de dar una "explicación".

El momento más angustioso

—Un instante realmente "angustioso" para un starter es cuando sube a la plataforma del "starting-gate" para cumplir su difícil misión. Miles de ojos están fijos en él, controlando todos sus movimientos hasta los más insignificantes, y el asunto se pone más bravo cuando la partida debe ordenarse frente a las tribunas, cerca del público, pues nunca faltan algunos chuscos que comenten con "cachadas" las órdenes y advertencias que el largador les imparte a los jockeys. El starter se ve, entonces, obligado a sustraerse por completo a todo lo que lo rodea: "sumergirse" en un mundo aparte, cerrar los ojos y sólo "clavar" su atención en la fila de pingos que tiene a su frente.

Dos puntos de vista

—En la soltada existen dos puntos de vista totalmente distintos: lo que busca el starter, una largada justa, equitativa y lo que procura el jockey, partir con ventaja, mediante una técnica disimulada o sin rodeos de ninguna especie, lo que determina, en estos casos, que uno se vea en la necesidad de aplicar multas para demostrarles a los "vivillos" que esas actitudes — al menos conmigo — no pueden tener andamiento. Estoy seguro que a nadie le agrada que lo castiguen, pero ciertas veces comprobando como algunos jockeys insisten en sus "vivezas" a pesar de que saben lo que les espera, entro a pensar que el instinto "ventajero" domina al hombre y hace estéril cuanto esfuerzo en contrario se realice para disuadirlo del error.

—¿......?

—Muchas veces — y esto debe tenerlo bien en cuenta un starter — el jockey trata por todos los medios de cumplir las órdenes que recibe, pero los animales se empeñan en lo contrario y hay que saber, entonces, distinguir.

Hay que largar por sorpresa

—Para conseguir anular el "instinto" de que les hablaba hace un instante, es necesario que el starter sepa levantar las cintas en el momento oportuno, en que todos los animales se encuentren en línea, sin desventajas para ninguno; pero hay que hacer funcionar esas cintas por sorpresa, esta es la palabra.

—¿......?

—El jockey que está bien atento a los movimientos del starter, muchas veces "ve" cuando éste va a ordenar la partida y entonces alguna ventaja obtiene, pero lícitamente. En general, el jockey experimenta cierto temor en el momento de la soltada y por eso juzgo que es infinitamente mejor largar con los animales "parados" frente a las cintas y no "caminando", pues de esta última manera mil veces el piloto trata de "atravesar" a su dirigido y con ello malgasta la paciencia del starter, irrita sus nervios y cansa, de paso, al público.

—¿......?

—Yo trato siempre de que el jockey arrime bien a las cintas a su caballo lo más posible y que las vueltas las haga sobre ellas para evitar que el animal venga estimulado, para anular lo que un largador llama "bandear la partida".

Concretando "qué es "largar"

—Concretando esta poco pálida definición, tenemos: La soltada es la comprensión instantánea de interpretar el momento en que las cintas serán levantadas por el starter, exigiendo el jockey el máximun de esfuerzo al animal en su pique. Y agregó el señor Damiani:

Voy a citarles ejemplos de ese instante "culminante" con el uso de cintas irrompibles: Si los jockeys participantes de la carrera han interpretado ese instante en el momento preciso de ser elevadas las cintas, tenemos una soltada correcta; pero si se lleva a cabo a destiempo, hay la diferencia del instante de la interpretación en relación a la velocidad inicial del animal. Es en ese momento que se puede apreciar a un buen jockey; el que no sabe interpretar al starter, ese es, en el concepto del funcionario, un aprendiz, aunque luego resulte un "as" para finales o calcular el desarrollo de la carrera en favor de su piloteado, porque la suelta significa mucho, pero mucho para el éxito de un animal.

Errores de cálculo

—Si un jockey ha querido "adivinar" al starter en el momento de la largada y el pique del animal ha sido obligado a destiempo, se ha incurrido en un error de cálculo cuyas consecuencias son algunas veces fatales y es así cómo muchos han pagado su imprudencia con accidentes dolorosos. Si en vez de cintas en La Plata tuviéramos alambres de púa, pocos serían los jockeys que no tendrían la cara como un rallador; tal es su afán por "abalanzarse" a destiempo.

—¿......?

—Hay muy buenos largadores, sin duda y entre los más destacados les nombro a Bastías, J. Sola, Sánchez y Acosta, pero a éste cuando lo toca partir del lado de afuera, pues por los "palos" no rinde mucho. Un profesional astuto para largar siempre con ventaja es Robles, que "espía" el momento decisivo escondiéndose entre sus compañeros, como si no tuviera mayor interés en observar los movimientos del largador.

—¿Habilidad para soltar? No hay texto que la enseñe y eso sólo se obtiene a fuerza de práctica y tranquilidad de nervios.

Estado de los animales

—El starter, ademas de la buena voluntad de los jockeys, no puede largar bien en una carrera donde intervienen animales de garrones duros o con grandes nudos o defectos en la cuerda, lo que les impide realizar un esfuerzo grande en el pique y de ahí que muchas veces se comprueben retrasos en caballos que siempre "sufren" la partida. También para soltar bien es imprescindible que el jockey no tenga piernas débiles, pues el envión pierde parte del equilibrio y no puede exigir a fondo al animal, en tanto lo primero que hace, instintivamente es "sofrenar". Y esto ocurre principalmente y en gran porcentaje entre los aprendices.

—¿...?

—Las largadas con "cajones" tienen también sus inconvenientes, pero si también vamos a hablar de esto, entonces no pondríamos nunca fin al asunto, que ya se ha hecho demasiado extenso y estoy seguro poco interesante, contra lo que ustedes prevelan al iniciar el reportaje.

Dividendos que Pueden Producirse en el Hip. de Palermo

Siempre hay Algún Candidato que Está Listo Para Dar a la Cátedra un Inesperado "Marronazo"

El programa de mañana es algo complicado, y para presentar más difícil la elección del candidato en algunas carreras prometen ser de la partida algunos lotes bastante numerosos, entre los cuales hay siempre algún candidato capaz de dar un inesperado golpe a la cátedra.

Borbón reaparece bien

Se recordarán los aficionados de este hijo de Lombardo que llegó a dar varios disgustos a su ex cuidador José Alvarez. Mañana el hijo de Lombardo reaparece en buenas condiciones, y por lo tanto es un lance que podría llegar a producirse.

Manchada anda bien

En una oportunidad, esta hija de Sylves se permitió la travesura de correr 13000 metros al frente en una carrera con codo. Luego llevaba una montita que fatalmente tenía que entregar sus posiciones pero la pensionista del stud El Descuido, es capaz de descuidarse esta vez que la distancia es más corta y llegar al disco sin pararse a esperar a nadie.

Los colores de Azafrán

Taquígrafa, es una hija de Leteo, y Talca, que al cuidado de B. Cardinali será de la partida mañana en la tercera carrera luciendo los colores de Azafrán. Anda tan bien en privado que a pesar de sus relativos ensayos la consideramos capaz de dar "el golpe"...

Taster si larga

En su pasado compromiso se permitió el lujo de quitarle la delantera a Valrlejos y entrar en ganancia en la recta. Quiere decir que mañana en 1200 metros si larga bien... lo alcanzarán si pueden...

Sin Grupo... en serio...

Si bien es cierto que en La Plata viene corriendo mal, mañana en un premio Remate el hijo de Camacho con el peso que le ha correspondido es capaz de entreverarse. Nos gusta para tentar un dividendo lindo...

Suprema... del Laprida

En contra de Pinturera, Lassie, India Guasa y otras cartas de esa carrera la cosa se presenta bastante difícil. Pero con todo ello la Suprema de la caballeriza Laprida es indicada para gritarla y cobrar bien.

Mozo Guapo contra todos...

Son muchos los bravos pero con todo en su caballeriza se tienen fe.

La cosa no es para menos ya que el hijo de Hechicero es bravo y entre tantos guapos uno más... es capaz de ser el fuerte...

La Crack Sin Nicotina Está en Condiciones Espléndidas

La Hija de Picacero Podrá Reanudar su Interrumpida Campaña Dentro de Algunas Semanas

EL largo reposo, los solícitos cuidados y su buena calidad han permitido a Sin Nicotina recuperar sus perdidos medios. En estos momentos la crack del Condal se halla en condiciones de iniciar de nuevo su entrenamiento, pues sabemos que su cuidador, Francisco Maschio, tiene pensado prepararla especialmente para los primeros clásicos de yeguas que se disputarán dentro de algunas semanas.

La vuelta de Sin Nicotina a las actividades representa un aporte valioso para la clásica ecurie Condal, que este año realizará una de las campañas más notables. Sin Nicotina, ganadora del premio Saavedra, segunda en la Polla y vencedora más tarde en el Príncipe de Gales, fué la yegua que más se acercó el año anterior al crack Silfo, poniéndolo en serios apuros en el Gran Premio Jockey Club, en cuya carrera perdió porque el jockey de Silfo le cerró el paso y le obligó a permanecer en segundo término. Es una noticia intersante, que nuestros estimados lectores recibirán con simpatía, puesto que la ecurie Condal es en la actualidad la más popular y prestigiosa de Palermo. Sus pensionistas salen a la pista dispuestos para defender sus posiciones, libres de dopping, de ventajas y otros jueguitos prohibidos.

CANDIDATO DE PRIMERA LINEA

MIL TINTES resulta punto alto en el handicap clásico, donde se encontrará con Agudo, a escasa diferencia de peso, en condiciones de producir una de sus mejores performances. El hijo de Soplido es de los elementos de handicap más destacados de Palermo

Palabras de Damiani, Escritas Poco Antes de Morir

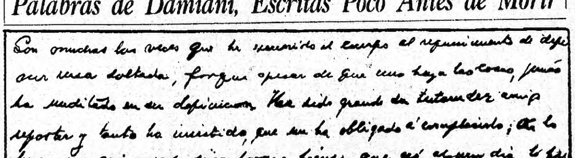
Son muchas las veces que he escurrido el cuerpo al requerimiento de definir una soltada, porque apesar de que uno haga las cosas, jamás la meditado en su definicion. Ha sido grande su testarudez amigo reporter y tanto ha insistido, que me ha obligado á complacerlo; no lo hago por mi agrado, sino porque pienso que así algun día, lo perderé de vista

EL STARTER Damiani, a nuestro requerimiento, escribió algunos apuntes sobre el arte de largar carreras. El comienzo dice así: "Son muchas las veces que he escurrido el cuerpo al requerimiento de definir una soltada, porque a pesar de que uno haga las cosas, jamás ha meditado en su definición. Ha sido grande su testarudez amigo repórter y tanto ha insistido, que me ha obligado a complacerlo; no lo hago por mi agrado, sino porque pienso que así algún día lo perderé de vista"

CAMPAÑA Y ANTECEDENTES DE LOS QUE CORREN MAÑANA EN PALERMO

1a. Carrera 1400 Mts.

1 Marimerito, 4 años, 57 ks. R. B. Quinteros. El 23 de diciembre, con 57 ks. (Cavillón), 3º. a 6 1|2 cpos. de Osiris 57, en 1'13" los 1200 mts. P. N.
El 18 de noviembre, con 54 ks. (Lezcano), N. P. de Lordship 55, en 1'37" 4|5 los 1600 mts. P. N.
Su campaña en Palermo desde el 18 de noviembre de 1934, día de su debut: N. P., 30.
Nota. — Actuó en La Plata sin éxito.

2 Sultán, 4 años, 57 ks. E. Antúnez. Por Silurian y Penumbra, al cuidado de A. J. Penna. Debuta.

3 Caudillejo, 4 años, 57 ks. J. E. García. El 12 de octubre, con 54 ks. (Gundalupe), N. P. de New Dream 57, en 1'8" 1|2 los 1100 metros. P. N.
El 30 de septiembre, con 53 1|2 ks. (Guadalupe), N. P. de Grand Son 57, en 1' 1|5 los 1000 mts. P. N.
El 23 de septiembre, con 55 ks. (Guadalupe), 4º. a 4 cpos. de Walon 54, en 1'1" 3|5 los 1000 mts. P. N.
El 30 de agosto, con 57 ks. (Peluffo), N. P. de Vairlejos 54, en 1'38" 1|5 los 1600 mts. P. N.
Su campaña desde el 13 de agosto de 1933, día de su debut: N. P., N. P., 3o., 2º., N. P., N. P., N. P., N. P., 4o., N. P., N. P.
Nota. — Actuó en La Plata con regular éxito.

4 Cairel, 4 años, 57 ks. A. Lofiego. El 13 de enero, con 52 ks. (Lofiego), 3º. a 1 1|2 cpos. de Boudin 55, en 1'4" 4|5 los 1100 mts. P. B.
El 2 de diciembre, con 57 ks. (Lofiego), 2º. a 2 1|2 cpos. de Trébol 57, en 1'26" 1|2 los 1400 mts. P. N.
El 18 de noviembre, con 57 ks. (A. Lofiego), 2º. a la cabeza de Lordship 55, en 1'37" 4|5 los 1600 mts. P. N.
El 1 de noviembre, con 57 ks. (Lofiego), 3º. a vs. cpos. de Ligador 57, en 1' 12" 3|5 los 1200 mts. P. N.
Su campaña desde el 12 de octubre de 1932, día de su debut: 4º., N. P., 4º., 3º., 3o., 2o., 3o., 2o., 2o., 3o.

5 Borbón, 4 a. 57 ks. A. Peluffo. El 14 de febrero, con 53 1|2 ks. (Guadalupe), 4o. a 1 1|2 cpo. de Leif 54, en 1'32" 1|5 los 1500 metros. P. N.
El 24 de septiembre, con 56 ks. (Greme), N. P. de Hasta Hoy 56, en 1'37" 4|5 los 1600 mts. P. P.
El 27 de agosto, con 56 ks. (Greme), N. P. de Jalco 56 y Cao 56, (que hicieron puesta), en 1'25" 4|5 los 1400 mts. P. N.
El 6 de agosto, con 56 ks. (Greme), N. P. de Calmán 56, en 58" 3|5 los 1000 metros. P. N.
Su campaña desde el 19 de marzo de 1933, día de su debut: N. P., N. P., N. P., N. P., N. P., 4o.

6 Tozudo, 4 años, 57 ks. F. Mora. El 27 de mayo, con 54 ks. (E. García), 2º. a 1 1|2 cpo. de Alvis 56, en 1'39" 3|5 los 1600 metros. P. P.
El 13 de mayo, con 54 1|2 ks. (P. Quinteros), N. P. de Glosari 53, en 1' 2|5 los 1600 mts. P. N. (Esta carrera se corrió dos veces).
El 10 de mayo, con 55 1|2 ks. (P. Quinteros), 2º. a 3|4 cpo. de Fulgurante 55, en 1'30" 4|5 los 1500 mts. P. N.
El 8 de abril, con 55 1|2 ks. (P. Quinteros), N. P. de Verygood 55, en 1'33" los 1600 mts. P. N.
Su campaña desde el 19 de marzo de 1933, día de su debut: N. P., N. P., N. P., 2o., N. P., N. P., 3o., 4o., N. P., 2o., N. P., 2o.

7 Golfillo, 4 años, 57 ks. F. Rocco. El 19 de agosto, con 57 ks. (Orduna), N. P. de Babero 54, en 1' 51" 1|2 los 1800 mts. P. N.
El 5 de agosto, con 57 ks. (Orduna), 3o. a 1 3|4 cpo. de Gerbault 55, en 1'39" los 1600 mts. P. N.
Su campaña desde el 5 de agosto de 1934, día de su debut: 3º., N. P.
Nota. — Actuó en La Plata sin éxito.

2a. Carrera 1000 Mts.

1 Alce, 3 años, 56 ks. M. de Luca. El 13 de enero, con 53 ks. (de Luca), N. P. de Ocasión 56, en 59" 3|5 los 1000 mts. P. B.
El 30 de septiembre, con 53 1|2 ks. (de Luca), N. P. de Kakenke 55, en 1'38" 1|5 los 1600 mts. P. N.
Su campaña desde el 30 de septiembre de 1934, día de su debut: N. P., N. P.

2 Rosa Punzó, 3 años, 56 ks. J. P. Brondo. El 20 de enero, con 56 ks. (Brondo), 3a. a 1 3|4 cpo. de Mar Picada 56, en 1'31" 3|5 los 1500 mts. P. N.
El 1 de enero, con 55 ks. (di Tomaso), 2a. a 3|4 cpo. de Heráclea 56, en 1'39" 2|5 los 1600 mts. P. N.
El 29 de julio, con 56 ks. (Lofiego), N. P. de Reginabla 51, en 1'32" 2|5 los 1500 mts. P. N.
El 29 de abril, con 55 ks. (F. Quinteros), N. P. de Relación 55, en 59" 1|5 los 1000 mts. P. N.
Su campaña desde el 29 de abril de 1934, día de su debut: N. P., N. P., 2a., 3a.

3 Dinah Dear, 3 años, 56 ks. A. Peluffo. Por Adam's Apple y Dinah Patsey, al cuidado de S. Fuentes. Debuta en Palermo.
Nota. — Actuó en La Plata con regular éxito.

4 Sheba, 3 años, 56 ks. A. Lhuillier. El 6 de enero, con 56 ks. (Lema), N. P. de Kitcat 53, en 1'25" 3|5 los 1400 mts. P. N.
El 19 de agosto, con 54 ks. (Spizzirri), N. P. de Jolly Miss 56, en 1'6" 1|5 los 1100 mts. P. N.
El 20 de mayo, con 54 ks. (Moreira), N. P. de Albarda 55, en 1'7" 1|5 los 1100 mts. P. P.
El 10 de mayo, con 54 ks. (Moreira), 4a. a 3 3|4 cpos. de Silver Wing 54, en 59" 1|5 los 1000 mts. P. N.
Su campaña desde el 29 de abril de 1934, día de su debut: N. P., 4a., N. P., N. P., N. P.
Nota. — Actuó en La Plata con regular éxito.

5 Manchada, 3 años, 56 ks. J. Martínez. El 28 de octubre, con 56 ks. (Robles), N. P. de Izarra 57, en 1'25" 4|5 los 1400 mts. P. N.
El 22 de julio, con 56 ks. (Peluffo), N. P. de Contra 53 ks., en 1'5" 1|5 los 1100 mts. P. N.
Su campaña desde el 22 de julio de 1934, día de su debut: N. P., N. P.

6 Kukurukú, 3 años, 56 ks. J. E. García. Por Leteo y Kat Ja, al cuidado de J. Santiestevan. Debuta en Palermo.
Nota. — Actuó en La Plata sin éxito.

7 Kinky, 3 años, 56 ks. S. de Tomaso. El 25 de diciembre, con 56 ks. (Rocco), N. P. de Volcánica 56, en 59" 2|5 los 1000 mts. P. N.
El 3 de diciembre, con 56 ks. (Rocco), N. P. de Columnia 56, en 1'5" 4|5 los 1100 mts. P. N.
Su campaña desde el 8 de diciembre de 1934, día de su debut: N. P., N. P.
Nota. — Actuó en La Plata sin éxito.

8 Marcadora, 3 años, 56 ks. R. B. Quinteros. Por Copetín y Rosa Náutica, al cuidado de M. Carelli. Debuta.

9 Siluriana, 3 años, 56 ks. M. Cavillón. El 1 de enero, con 56 ks. (Cavillón), N. P. de Castañeta 55, en 1'5" 3|5 los 1100 mts. P. N.
El 16 de diciembre, con 56 ks. (Cavillón), N. P. de Bigornia 56, en 58" 4|5 los 1000 mts. P. N.
Su campaña en Palermo desde el 16 de diciembre de 1934, día de su debut: N. P., N. P.
Nota. — Actuó en La Plata sin éxito.

10 Plácida, 3 años, 56 ks. A. Lofiego. El 13 de enero, con 56 ks. (Lofiego), 3a. a 2 3|4 cpos. de Ocasión 56, en 59" 3|5 los 1000 metros. P. B.
El 1 de enero, con 56 ks. (Lofiego), 4a. a vs. cpos. de Castañeta 55, en 1'5" 3|5 los 1100 mts. P. N.
El 16 de diciembre, con 53 ks. (P. Alvarez), N. P. de Bigornia 56, en 58" 4|5 los 1000 mts. P. N.
El 18 de febrero, con 53 ks. (Lofiego), 3a. a 3 1|2 cpos. de Black Arrow 53, en 53" los 900 mts. P. N.
Su campaña desde el 18 de febrero de 1934, día de su debut: 3a., N. P., 4a., 3a.

11 Febé, 3 años, 56 ks. J. Sola. El 13 de enero, con 56 ks. (J. Sola), 4a. a 3 cpos. de Ocasión 56, en 59" 3|5 los 1000 mts. P. B.
El 6 de enero, con 56 ks. (J. Sola), 4a. a vs. cpos. de Kitcat 53, en 1'25" 3|5 los 1400 mts. P. N.
El 25 de diciembre, con 56 ks. (J. Martínez), N. P. de Volcánica 56, en 59" 2|5 los 1000 mts. P. N.
El 8 de diciembre, con 55 ks. (Martínez), N. P. de Calumnia 56, en 1'5" 4|5 los 1100 mts. P. N.
El 4 de noviembre, con 55 ks. (J. Martínez), N. P. de Lassie 56, en 1'25" 4|5 los 1400 mts. P. N.
Su campaña desde el 10 de marzo de 1934, día de su debut: N. P., N. P., N. P., N. P., N. P., N. P., N. P., 4a., 4a.

12 Venturina, 3 años, 56 ks. A. Guadalupe. El 13 de enero, con 54 ks. (Guadalupe), N. P. de Ocasión 56, en 59" 3|5 los 1000 mts. P. B.
Su campaña en Palermo desde el 13 de enero de 1934, día de su debut: N. P.
Nota. — Actuó en La Plata sin éxito.

3a. Carrera 1600 Mts.

1 Carmela, 3 años, 56 ks. E. Orduna. El 2 de diciembre, con 56 ks. (Orduna), N. P. de Jutlandia 55, en 1'32" 1|5 los 1500 mts. P. N.
El 11 de noviembre, con 53 ks. (M. Sola), N. P. de Idumea 56, en 1'13" 1|5 los 1200 mts. P. N.
El 16 de septiembre, con 56 ks. (Orduna), N. P. de Beltza 54, en 1'26" 1|5 los 1400 mts. P. N.
Su campaña desde el 16 de septiembre de 1934, día de su debut: N. P., N. P., N. P.

2 Rosalba, 3 años, 56 ks. A. Lofiego. El 23 de diciembre, con 56 ks. (Rocco), N. P. de Rauren 56, en 1'26" 2|5 los 1400 mts. P. N.
El 8 de diciembre, con 56 ks. (Lofiego), N. P. de Pasarela 56, en 1'50" 4|5 los 1800 mts. P. N.
El 21 de octubre, con 56 ks. (Lofiego), 3a. a 2 3|4 cpos. de Mimí 56, en 1'38" 1|5 los 1600 mts. P. N.
El 12 de octubre, con 56 ks. (Lofiego), 2a. a 2 cpos. de Sardaneza 55, en 1'31" 1|5 los 1500 mts. P. N.
Su campaña desde el 31 de mayo de 1934, día de su debut: N. P., 3a., 2a., N. P., 2a., 2a., 3a., N. P., N. P.

3 Lumbrita, 3 años, 56 ks. E. Callejas. El 23 de diciembre, con 53 ks. (Callejas), N. P. de Rauren 56, en 1'26" 2|5 los 1400 mts. P. N.
Su campaña desde el 23 de diciembre de 1934, día de su debut: N. P.

4 Amufrette, 3 años, 56 ks. E. García. El 30 de diciembre, con 56 ks. (Greme), N. P. de Zolocha 56, en 1'31" 1|5 los 1500 metros. P. N.
El 16 de diciembre, con 53 ks. (Callejas), N. P. de Curiosa 56, en 1'36" 2|5 los 1600 mts. P. N.
El 8 de diciembre, con 56 ks. (Greme), 3a. a 4 3|4 cpos. de Pasarela 56, en 1'50" 4|5 los 1800 mts. P. N.
El 25 de noviembre, con 56 ks. (Greme), 2a. a 1 1|4 cpo. de Gargarita 56, en 1'35" 1|5 los 1600 mts. P. N.
Su campaña desde el 29 de julio de 1934, día de su debut: N. P., N. P., 3a., N. P., N. P., N. P., 2a., N. P., 2a., 2a., 3a., N. P., N. P.

5 Dinámica, 3 a. 56 ks. J. Nencioni. El 1 de enero, con 56 ks. (Peluffo), N. P. de Heráclea 56, en 1'39" 2|5 los 1600 mts. P. N.
El 30 de diciembre, con 53 ks. (Lezcano), 4a. a 3 cpos. de Zolocha 56, en 1'31" 1|5 los 1500 mts. P. N.
El 23 de diciembre, con 53 ks. (Lezcano), 4a. a 3|4 cpo. de Rauren 56, en 1'26" 2|5 los 1400 mts. P. N.
El 23 de septiembre, con 56 ks. (F. Quinteros), N. P. de Super Bud, en 1'6" 1|5 los 1100 mts. P. N.
Su campaña desde el 29 de julio de 1934, día de su debut: N. P., N. P., N. P., N. P., 4a., 4a., N. P.

6 Zunchona, 3 años, 56 ks. I. Lezcano. El 20 de enero, con 53 1|2 ks. (Lezcano), 2a. a 1 cpo. de Mar Picada 56, en 1'31" 3|5 los 1500 mts. P. N.
Su campaña desde el 20 de enero de 1935, día de su debut: 2a.

7 Viceversa, 3 años, 56 ks. J. P. Brondo. El 30 de diciembre, con 55 ks. (di Tomaso), 3a. a 2 3|4 cpos. de Zolocha 56, en 1'31" 1|5 los 1500 mts. P. N.
El 2 de diciembre, con 55 ks. (Morales), N. P. de Jutlandia 55, en 1'32" 1|5 los 1500 mts. P. N.
El 25 de noviembre, con 56 ks. (Morales), 4a. a 2 1|2 cpos. de Gargarita 56, en 1'35" 1|5 los 1600 mts. P. N.
El 18 de septiembre, con 56 ks. (Domínguez), N. P. de Beltza 54, en 1'26" 1|5 los 1400 mts. P. N.
Su campaña desde el 3 de julio de 1934, día de su debut: N. P., 4a., N. P., 4a., N. P., 3a.

8 Ibitymi, 3 años, 56 ks. A. Peluffo. El 13 de enero, con 56 ks. (Peluffo), 2a. al pescuezo de Ocasión 56, en 59" 3|5 los 1000 mts. P. H.
El 1 de enero, con 53 ks. (Viñas), N. P. de Heráclea 56, en 1'39" 2|5 los 1600 mts. P. N.
El 30 de diciembre, con 56 ks. (Peluffo), 2a. al pescuezo de Zolocha 56, en 1' 31" 1|5 los 1500 mts. P. N.
El 16 de diciembre, con 55 ks. (Peluffo), 4a. a 4 1|2 cpos. de Bigornia 56, en 58" 4|5 los 1000 mts. P. N.
Su campaña desde el 8 de diciembre de 1934, día de su debut: 4a., 4a., 2a., N., 2a.

9 Taquígrafa, 3 años, 56 ks. S. de Tomaso. Por Leteo y Talea, al cuidado de B. Cardinale. Debuta.

10 Atalanta, 3 años, 56 ks. No correrá. El 1 de enero, con 56 ks. (Bousquet), N. P. de Heráclea 56, en 1'39" 2|5 los 1600 mts. P. N.
El 16 de diciembre, con 56 ks. (Domínguez), N. P. de Curiosa 56, en 1'35" 2|5 los 1600 mts. P. N.
Su campaña desde el 16 de diciembre de 1934, día de su debut: N. P., N. P.

11 Erín, 3 años, 56 ks. E. Antúnez. El 30 de agosto, con 56 ks. (Antúnez), 3a. a 2 1|2 cpos. de Singer 50, en 1'31" 3|5 los 1500 mts. P. N.
El 12 de agosto, con 56 ks. (Ausbruch), 4a. a vs. cpos. de Hechicera 56, en 1'35" 1|5 los 1600 mts. P. N.
Su campaña desde el 12 de agosto de 1934, día de su debut: 4a., 3a.

La hoja Gillette (nueva) es buena y barata. Pruébela. 1.80 10 hojas. Gillette. 17
GRATIS. ¿Quiere una afeitada perfecta? Solicite el folleto ilustrado en colores. PALMER & Cía. Moreno 570 - Bs. Aires

VENEREAS Y SIFILIS

BLENORRAGIA AGUDA, tratamiento especial a base de inyecciones. BLENORRAGIA CRONICA. Examen de la gota matinal, Cultivo, Examen completo de la sangre.
SIFILIS - TRATAMIENTO PREVENTIVO y CURATIVO
PIEL. SANGRE. CLINICA GENERAL. LABORATORIO GENERAL DE ANALISIS
Abonos económicos al alcance de todas las clases sociales. GABINETES ESPECIALES Y RESERVADOS.
LAVALLE 988
POLICLINICO CENTRAL

La Triple Fórmula de CRITICA Para Mañana

Nuestro Candidato:	El Enemigo:	La Sorpresa:
CAIREL	SULTAN	GOLFILLO
ROSA PUNZO	PLACIDA	SHEBA
ZUNCHONA	IBITYMI	AMUFRETTE
BOUDIN	LIGADOR	CHAQUILO
CONDALPURO	GUALINCHAY	CAMPERO
AGUDO	MIL TINTES	DULZAZO
INDIA GUASA	LASSIE	ARABIA
HOLA!	MUIÑO	LANTOL
HELIUM	MALPAGADOR	LORD HARRY

4a. Carrera 1200 Mts.

1 Piracuacito, 4 años, 58 ks. No correrá. El 20 de enero, con 50 ks. (Braga), 3º. a 1 1|4 cpo. de Redomado 55, en 57" 1|5 los 1000 mts. P. N.
El 13 de enero, con 54 ks. (Braga), 2o. a 1 3|4 cpos. de Boudin 55 ks., en 1' 4" 4|5 los 1100 mts. P. H.
El 25 de diciembre, con 54 ks. (Braga), 4o. a 3 1|4 cpos. de Sweetheart 55, en 57" 1|5 los 1000 mts. P. N.
El 8 de diciembre, con 54 ks. (Braga), 1o. por el pescuezo a Ligador 57, en 1' 12" los 1200 mts. P. N.
Su campaña desde el 5 de marzo de 1934, día de su debut: N. P., N. P., 4o., N. P., N. P., 2o., 2o., N. P., 3o., 3o., 3o., 4o., 2o., 1o., 4o., 2o., 3o.
Nota. — Actuó en La Plata con variado éxito.

2 Chaquiló, 4 años 55 ks. E. Spizzirri. El 6 de enero, con 54 ks. (Spizzirri), 1o. por 1 cpo. a Ligador 56, en 1' 6" los 1100 mts. P. N.
El 23 de diciembre, con 54 ks. (Spizzirri), N. P. de Bachiller 52, en 1' 25" los 1400 mts. P. N.
El 9 de diciembre, con 52 ks. (Spizzirri), N. P. de Danzig 52 ks., en 1' 50" los 1800 mts. P. N.
El 26 de agosto, con 55 ks. (Spizzirri), N. P. de El Uruguay 53, en 1' 38" 1|5 los 1600 mts. P. N.
Su campaña desde el 10 de diciembre de 1933, día de su debut: N. P., N. P., 4o., N. P., N. P., 1o., 4o., N. P., N. P., N. P., 1o.
Nota. — Actuó en La Plata con regular éxito.

3 Belisario, 4 años, 55 ks. A. Lofiego. El 28 de octubre, con 55 ks. (P. Lofiego), N. P. de Bárbaro 51, en 1' 24" 3|5 los 1400 mts. P. N.
El 17 de junio, con 49 ks. (Orduna), N. P. de Billar 57 ks., en 59" 3|5 los 1000 mts. P. N.
El 8 de abril, con 52 1|2 ks. (Lofiego), N. P. de Batelero 51 ks., en 1' 14" los 1200 mts. P. N.
El 31 de marzo, con 53 ks. (Lofiego), 2o. a 2 3|4 cpos. de Billar, en 1' 7" los 1100 mts. P. P.
Su campaña desde el 11 de junio de 1933, día de su debut: 3o., 3o., N. P., 3o., 3o., 2o., N. P., 3o., 4o., N. P., 2o., N. P., N. P., N. P.
Nota. — Actuó en La Plata con variado éxito.

4 Uriburu, 4 años, 54 ks. F. R. Quinteros. El 20 de enero, con 54 ks. (R. Quinteros), N. P. de Vairlejos 54 ks., en 1' 24" 1|5 los 1400 metros. P. N.
El 6 de enero, con 57 ks. (F. Quinteros), 3o. a 4 cpos. de Chaquiló 54 ks., en 1' 6" los 1100 mts. P. N.
El 30 de septiembre, con 50 ks. (L. Tadei), N. P. de Cupidón 51, en 59" 4|5 los 1000 mts. P. N.
El 13 de febrero, con 56 ks. (F. Quinteros), N. P. de Cigarral 57 ks., en 58" 2|5 los 1600 mts. P. N.
Su campaña desde el 9 de abril de 1933, día de su debut: N. P., N. P., N. P., 3o., N. P., 3o., 4o., N. P., N. P., N. P., N. P., N. P., 3o., N. P.
Nota. — Actuó en La Plata con variado éxito.

5 Ligador, 4 años, 54 ks. J. Canal. El 13 de enero, con 57 ks. (Benvenutti), 4o. a 2 cpos. de Boudin 55, en 1' 4" 4|5 los 1100 mts. P. B.
El 6 de enero, con 56 ks. (Benvenutti), 2o. al pescuezo de Chaquiló 54 ks., en 1' 6" los 1100 mts. P. N.
El 30 de diciembre, con 57 ks. (Benvenutti), 1o. por 2 cpos. a Antipas 51 ks., en 58" 3|5 los 1000 mts. P. N.
El 8 de diciembre, con 57 ks. (Benvenutti), 2o. al pescuezo de Piracuacito 54, en 1' 12" los 1200 mts. P. N.
Su campaña desde el 16 de junio de 1933, día de su debut: N. P., N. P., 2o., N. P., N. P., N. P., N. P., N. P., N. P., N. P., 1o., 3o, N. P., 2o., 1o., 2o., 4o.

6 Atropellao, 4 años, 54 ks. P. Falcón. El 25 de noviembre, con 54 ks. (M. Sola), N. P. de Machulo 55, en 2' 3" 4|5 los 2000 mts. P. N.
El 10. de noviembre con 47 ks. (Falcón), N. P. de Matayuyos 53 ks., en 1' 36" 1|5 los 1600 mts. P. N.
El 21 de octubre, con 55 ks. (di Tomaso), 1o. por el pescuezo a Pinillo 54, en 1' 37" 1|5 los 1600 mts. P. N.
El 12 de octubre, con 57 ks. (R. Donoso), 4o. a 1 3|4 cpos. de New Dream 57, en 1' 5" 1|5 los 1100 mts. P. N.
Su campaña desde el 29 de junio de 1932, día de su debut: 4o., N. P., N. P., 3o., 4o., 3o., 1o., 2o., 2o., N. P., 1o., 4o., 3o., 2o., N. P., N. P., N. P., 4o., 1o., N. P., N. P.

7 Taster, 4 años, 51 ks. G. Benvenutti. El 20 de enero, con 57 ks. (Lhuillier), N. P. de Vairlejos 54, en 1' 24" 1|5 los 1400 mts. P. N.
El 8 de diciembre de 1933, con 56 ks. (T. Sánchez), 4o. a 3 1|2 cpos. de Sajón 56, en 58" 4|5 los 1000 mts. P. N.
El 27 de febrero, con 55 1|2 ks. (T. Sánchez), 4o. a vs. cpos. de Alcanfor 53, en 54" 3|5 los 900 mts. P. N.
Su campaña en Palermo desde el 27 de febrero de 1933, día de su debut: 4o., 4o., N. P.
Nota. — Actuó en La Plata con variado éxito.

8 Boudin, 4 años, 52 ks. A. Lhuillier. El 13 de enero, con 55 ks. (Lhuillier), 1o. por 1 1|4 cpos. a Piracuacito 54 ks., en 1' 4" 4|5 los 1100 mts. P. B.
El 23 de diciembre, con 53 ks. (Lhuillier), 4º. a 2 cpos. de Bachiller 52, en 1' 25" 4|5 los 1400 mts. P. N.
El 26 de diciembre, con 52 ks. (Callejas), 1o. por 1 1|2 cpos. a Alvis 56 ks., en 1' 1" los 1000 mts. P. N.
Su campaña desde el 26 de noviembre de 1933, día de su debut: 1º., 4º., 1º.
Nota. — Actuó en La Plata con variado éxito.

9 Pacífica, 4 años, 51 ks. No correrá. El 28 de octubre, con 57 ks. (Antúnez), N. P. de Keralila 54 ks., en 1' 36" 4|5 los 1600 metros. P. N.
El 29 de abril, con 51 ks. (Picón), N. P. de Frigolita 56 ks., en 1' 25" 1|5 los 1400 mts. P. N.
El 22 de abril, con 49 ks. (E. García), 3a. a 2 3|4 cpos. de Rambla 53, en 1' 25" 2|5 los 1400 mts. P. N.
El 19 de marzo, con 51 ks. (Picón), 3a. a 2 1|2 cpos. de Peregrina 53 ks., en 1' 25" 2|5 los 1400 mts. P. N.
Su campaña en Palermo desde el 26 de noviembre de 1933, día de su debut N. P., N. P., 1a., 3a., 3a., 3a., N. P., N. P.
Nota. — Actuó en La Plata con éxito.

10 Mi Patria, 4 años, 49 ks. M. Sola. Por Epílogo y Meralda. Debuta en Palermo.
Nota. — Actuó en La Plata con variado éxito.

5a. Carrera 1500 Mts.

1 Gualinchay, 6 años, 55 ks. J. Sola. El 6 de enero, con 58 ks. (Morales), 3o. a 4 cpos. de Cogollo 56 ks., en 1'50" 1|5 los 1800 mts. P. N.
El 30 de diciembre, con 56 ks. (Lema), 3o. a 3 1|2 cpos. de Mil Tintes 55, en 1'36" los 1600 mts. P. N.
El 9 de diciembre, con 57 ks. (Lema), 3o. a vs. cpos. de Machulo 47, en 2'2" 4|5 los 2000 mts. P. N.
El 18 de noviembre, con 57 ks. (Leguisamo), N. P. de Requiebro 56, en 1'36" 2|5 los 1600 mts. P. N.
Su campaña desde el 30 de agosto de 1933, día de su debut: N. P., 2º. 4º., 2º., 4º., 2º., 3º., 2º., N. P., N. P., 3º., N. P., 2º., 3º., N. P., 2º. N. P., 2º., 1º., 4o., 1º., N. P., N. P., 3º., 3º.
Nota. — Actuó en La Plata con variado éxito.

2 Sangrado, 4 a. 53 ks. No correrá. El 31 de marzo, con 47 ks. (Falcón), 1º. por la cabeza a Trompetada 51, en 2'40" los 2500 metros. P. P.
El 11 de marzo, con 47 ks. (Falcón), 3º. a 1 3|4 cpo. de Aretino 60, en 2'17" 1|5 los 2200 mts. P. N.
El 13 de febrero, con 46 1|2 ks. (Falcón), N. P. de Retoria 52 1|2, en 2'3" 3|5 los 2000 mts. P. N.
El 28 de enero, con 49 ks. (Acosta), 2º. a 1|2 cpo. de Aire Fresco 56, en 2'15" los 2200 mts. P. N.
Su campaña desde el 5 de marzo de 1933, día de su debut: 3º., 3º., 2º., N. P., 3º., 3º., 3º., 3º., 2º., N. P., 3º., 1º.
Nota. — Actuó en La Plata con variado éxito.

3 Condalpuro, 4 años, 51 ks. M. Acosta. El 25 de diciembre, con 49 ks. (Acosta), N. P. de Camillito 60, en 1'35" 2|5 los 1650 mts. P. N.
El 9 de diciembre, con 48 ks. (Dacosta), ganó a Cachada 47, por 1|2 pescuezo en 1'30" 1|5 los 1500 mts. P. N., pero fué distanciado.
El 18 de noviembre, con 52 ks. (Vital), N. P. de Hasta Hoy 56 ks., en 2'16" 1|2 los 2200 mts. P. N.
El 1º. de noviembre, con 52 ks. (Lofiego), 4º. a 4 1|4 cpos. de Hindenburg 51 ks., en 1'36" 3|5 los 1600 mts. P. N.
Su campaña desde el 6 de agosto de 1933, día de su debut: 2º., 1º., 4º., 1º., 2º., 4º., 2º., 4º., 2º., 1º., N. P., N. P., 3º., 1º., 4º., N. P., N. P., N P.
Nota. — Actuó en La Plata sin éxito.

4 Badmington, 6 años, 51 ks. J. Martínez. El 6 de enero, con 54 ks. (J. Martínez), N. P. de Cogollo 56, en 1'50" 1|5 los 1800 mts. P. N.
El 11 de noviembre, con 54 ks. (Pelletier), 4º. a 2 1|2 cpos. de Maroncito 48, en 2'36" 4|5 los 2500 mts. P. N.
El 1º. de noviembre, con 51 ks. (di Tomaso), 4º. a 4 1|2 cpos. de Matayuyos 53, en 1'36" 1|5 los 1600 metros. P. N.
El 9 de setiembre, con 55 ks. (Lemes), 4º. a vs. cpos. de Ibérico 49, en 2'18" 2|5 los 2200 mts. P. N.
Su campaña desde el 24 de agosto de 1931, día de su debut: N. P., N. P., N. P., N. P., N. P., N. P., 3º., 2º., 2º., 4º., N. P., 2º., 3º., 3º., N. P., 4º., 3º., N. P., 3º., N. P., N P., N. P., 4º., 3º., N. P., 3º., 3º., 4º., 1º., N. P., N. P., N. P., N. P., N. P., N P., 1º. 2º. 1º., 4º., 2º., 1º., 4º., 2º., 2º., 4º., 4º., N. P.
Nota. — Actuó en La Plata sin éxito.

5 Sin Grupo, 5 años, 51 ks. B. Montivero. El 8 de diciembre, con 47 ks. (Ibarra), N. P. de Keralila 46, en 1'50" 1|2 los 1900 metros. P. N.
El 5 de agosto, con 45 ks. (Vidal), N. P. de Pervenche 46 1|2, en 1'37" 1|5 los 1600 metros. P. N.
El 10 de junio, con 58 ks. (A. Pérez), N. P. de Siringa 55, en 1'53" 1|5 los 1800 metros. P. N.
El 13 de mayo, con 58 ks. (Montivero), N. P. de Barbirroja 46 1|2 en 2'1" 1|5 los 2000 mts. P. N.
Su campaña desde el 27 de marzo de 1932, día de su debut: 3º., 3º., 2º., N. P., N. P., 2º., 1º., 2º., N. P., 2º., 2º., 4º., N. P., N. P., 4º., 4º., N. P., N. P., 1º., 3º., N. P., N. P., N. P., 4º., N. P., N. P., N. P., N. P.
Nota — Actuó en Rosario con éxito y en La Plata sin é.

6 Rajadora, 4 años, 49 ks. No correrá. El 1o. de enero, con 50 ks. (A. Domínguez), N. P. de Píldora 51, en 1'37" los 1600 mts. P. N.
El 8 de diciembre, con 55 ks. (Leguisamo), 2a. a 3|4 cpo. de Dinastía 56, en 1'36" 4|5 los 1600 mts. P. N.
El 25 de noviembre, con 56 ks. (Picón), 2a. a la cabeza de Clodia 53, en 1'31" 2|5 los 1500 mts. P. N.
El 15 de julio, con 52 ks. (di Tomaso), N. P. de Cruz de Malta 56, en 1'39" y 4|5 los 1600 mts. P. P.
Su campaña desde el 21 de mayo de 1933, día de su debut: 2a., 2a., 4a., 2a., 1a., N. P., 4a, 2a., 4a., N. P., N. P., 1a., 2a., 1a., 4a., 3a., 3a., 4a., 4a., 3a., N. P., N. P., 2a., 2a., N. P.
Nota. — Actuó en La Plata sin éxito.

7 Anchuza, 5 a. 49 ks. E. Spizzirri. El 29 de junio, con 55 kilos (Dellutraz), N. P. de Batelero 49, en 1'4" 3|5 los 1100 metros. P. H.
El 17 de junio, con 56 ks. (Dellutraz), N. P. de Billar 57 ks., en 59" 3|5 los 1000 metros. P. N.
El 1º. de abril, con 53 ks. (di Tomaso), 2a. a 3|4 cpo. de Vericueto 62 ks., en 1'7" los 1100 mts. P. N.
El 25 de febrero, con 56 ks. (Leguisamo), 2a. a 1|2 cpo. de Meneguina 54 ks., en 1'30" 3|5 los 1500 mts. P. N.
Su campaña desde el 9 de octubre de 1932, día de su debut: 4a., 1a., 2a., N. P., 3a., 2a., 1a., 2a., 1a., 3a., 3a., 2a., 2a., 2a., N. P., N. P.
Nota. — Actuó en La Plata sin éxito.

8 Carbonario, 6 años, 50 ks. E. Orduna. El 25 de diciembre, con 50 ks. (E. García), N. P. de Gurupí 49, en 2'2" los 2000 mts. P. N.
El 8 de diciembre, con 48 ks. (E. García), 3º. a 1 1|2 cpos. de Keralila 46, en 1'50" 1|2 los 1800 mts. P. N.
El 25 de noviembre, con 50 ks. (Orduna), 4º. a 3 cpos. de Pasajero 51 1|2 ks., en 2'15" 1|5 los 2200 mts. P. N.
El 18 de noviembre, con 48 ks. (Orduna), 2º. a 3|4 cpo. de Hasta Hoy 56, en 2'16" y 1|2 los 2200 mts. P. N.
Su campaña desde el 24 de mayo de 1931, día de su debut: 3º., 1º., 1º., 4º., 4º., 3º., 1º., 2º., 2º., 1º., 1º., N. P., 4º., 1º., 3º., 3º., 2º., 3º., 2º., N. P., N. P., 3º., N. P., 3º., 4º., 3º., N. P., N. P.

9 Bagatel, 4 años, 51 ks. A. Delgado. El 8 de julio, con 53 ks. (E. García), N. P. de Catriló 56, en 2'38" 4|5 los 2500 mts. P. H.
El 31 de mayo, con 52 ks. (E. García), 1º. por 1|2 cpo. a Tom 55 ks., en 1'52" 3|5 los 1800 mts. P. B.
Su campaña en Palermo desde el 31 de mayo de 1934, día de su debut: 1º., N. P.
Nota. — Actuó en La Plata con variado éxito.

10 Fraile Vivo, 4 años, 49 ks. A. Domínguez. El 23 de diciembre, con 55 ks. (Lezcano), N. P. de Bachiller 52, en 1'25" 4|5 los 1400 metros. P. N.
El 7 de enero, con 55 ks. (Acosta), N. P. de Cadete 47, en 1'5" los 1100 metros. P. N.
El 12 de octubre, con 54 ks. (Moreira), N. P. de Cintarazo 56, en 1'37" 1|2 los 1600 mts. P. N.
El 17 de setiembre, con 56 ks. (Rocco), N. P. de Moquehuá 56 ks., en 1'14" los 1200 mts. P. F.
El 27 de agosto, con 56 ks. (Rocco), N. P. de Jaleo 56 ks. y Cao 56, que hicieron puesta en 1'25" 4|5 los 1400 metros. P. N.
Su campaña desde el 13 de agosto de 1933, día de su debut: N. P., N. P., N. P., N. P., N. P., N. P.
Nota. — Actuó en La Plata con variado éxito.

11 Pichinango, 3 años, 49 ks. X. X. El 8 de julio, con 56 ks. (A. Domínguez), N. P. de Zafado 56, en 1'5" 3|5 los 1100 mts. P. H.
El 15 de abril, con 54 ks. (Moreira), N. P. de Bufido (que fué distanciado al 3er. puesto), en 1' 1|5 los 1000 mts. P. N.
Su campaña desde el 15 de abril de 1934, día de su debut: N. P., N. P.
Nota. — Actuó en La Plata con variado éxito.

12 Paisano, 6 años, 49 ks. No correrá. El 13 de enero, con 55 ks. (E. García), 4º. a 4 1|2 cpos. de Bibí 51 1|2, en 1'31" 3|5 los 1500 metros. P. B.
El 30 de diciembre, con 47 1|2 ks. (E. García), 4º. a vs. cpos. de Calmán 52, en 55" los 1000 metros. P. N.
El 16 de diciembre, con 48 ks. (E. García), N. P. de Calmán 50 ks., en 58" 4|5 los 1000 mts. P. N.
El 18 de noviembre, con 50 ks. (Acosta), N. P. de Redomado 52 1|2 ks., en 1'4" 1|5 los 1100 mts. P. N.
Su campaña desde el 11 de octubre de 1931, día de su debut: N. P., 2º., N. P., 4º., N. P., 3º., 1º., 4º., 3º., 2º., N. P., N. P., 4º., 4º.
Nota — Actuó en La Plata con regular éxito.

13 Floreada, 4 años, 47 ks. No correrá. El 25 de diciembre, con 49 ks. (Martucci), N. P. de Danzig 58, en 1'37" 3|5 los 1600 mts. P. N.
El 8 de diciembre, con 55 ks. (Greme), N. P. de Piracuacito 54, en 1'12" los 1200 metros. P. N.
El 4 de noviembre, con 54 ks. (Martucci), N. P. de Black Breck 57, en 1'25" 1|5 los 1400 mts. P. N.
El 1º. de julio, con 55 ks. (Guadalupe), N. P. de Arabia 54, en 1'26" 4|5 los 1400 metros. P. N.
Su campaña en Palermo desde el 6 de agosto de 1933, día de su debut: N. P., 3a., 3a., 2a., 3a., 4a., N. P., N. P., N. P., N. P., N. P.
Nota — Actuó en La Plata con variado éxito.

14 Señorito, 6 a. 49 ks. P. Falcón. El 15 de abril, con 56 ks. (Peluffo), 4º. a 4 cpos. de Cintarazo 47, en 2'16" 3|5 los 2200 mts. P. N.
El 1º. de abril, con 55 ks. (Peluffo), 3o. a 4 3|4 cpos. de Camillito 53 1|2, en 2'3" y 1|5 los 2000 mts. P. N.
El 16 de julio, con 55 ks. (Peluffo), 1º. por la cabeza a Hallali 56, en 2'53" los 2500 mts. P. N.
El 29 de junio, con 55 ks. (Leguisamo), 1º. por 1|2 cpo. a Piojito 50, en 2'3" 3|5 los 2000 mts. P. N.
Su campaña desde el 31 de mayo de 1931, día de su debut: N. P., N. P., 3º., N. P., 1º., 2º., 1º., N. P., 1º., 2º., 2º., N. P., 2º., 3º., 2º., 1º., 2º., 1º., N. P., 2º., 2º., 4º., 1º., 1º., 3º., 4º.

15 Contadina, 4 años, 45 ks. E. Santana. El 29 de enero, con 51 ks. (Braga), N. P. de Vairlejos 54, en 1'24" 1|5 los 1400 mts. P. N.
El 25 de diciembre, con 54 ks. (E. García), N. P. de Danzig 58, en 1'37" 3|5 los 1600 mts. P. N.
El 29 de junio, con 56 ks. (Greme), 3a. a 2 cpos. de Resistencia 53, en 1'13" los 1200 mts. P. H.
El 3 de junio, con 56 ks. (Greme), N. P. de Istera 56, en 1'36" 1|5 los 1500 metros. P. B.
Su campaña desde el 10 de septiembre de 1933, día de su debut: N. P., N. P., 3a., 2a., 2s., N. P., 3a., 3a., 3a., 4a., 4a., 4a., N. P., 3a., N. P., N. P., N. P.

16 Campero, 5 años, 46 ks. E. García. El 23 de diciembre, con 59 ks. (Rocco), 3º. a 2 cpos. de Bachiller 52, en 1'25" 4|5 los 1400 metros. P. N.
El 9 de diciembre, con 46 1|2 kilos (Almirón), N. P. de Condalpuro 48 (distanciado) en 1'30" 1|5 los 1500 mts. P. N.
El 5 de agosto, con 55 kilos (Rocco), N. P. de Silver Arrow 54, en 1'50" 4|5 los 1700 mts. P. B.
El 31 de mayo, con 48 1|2 kilos (di Tomaso), N. P. de Bazatel 52, en 1'52" 3|5 los 1800 metros, P. B.
El 13 de mayo, con 51 ks. (di Tomaso), N. P. de Barbirroja 46 1|2, en 2'4" 1|5 los 2000 metros. P. N.
Su campaña desde el 11 de setiembre de 1932, día de su debut: 2º., 4º., 3º., 4º., 2º., 4º., N. P., N. P., 2º., N. P., N. P., N. P., 1º., N. P., N. P., N. P., N. P., N. P., 3º.

6a. Carrera 2000 Mts.

1 Mil Tintes, 5 años, 58 kilos. E. Antúnez. El 30 de diciembre con 55 ks. (Antúnez), 1o. por 1|2 cpo. a Collar Chico 54, en 1'36" los 1600 metros. P. N.
El 15 de agosto con 57 ks. (Pérez), 4o. a vs. cpos. de Camillito 58, en 2'3" 2|5 los 2000 mts. P. N.
El 22 de julio con 53 ks. (Antúnez), N. P. de Codihué 53 1|2 ks., en 3'8" los 3000 metros. P. N.
El 1 de julio con 58 ks. (Antúnez), N. P. de Verygood 57, en 2'38" 3|5 los 2500 metros. P. N.
Su campaña desde el 22 de mayo de 1932, día de su debut: 4o., 3o., 2o., 1o., 1o., N. P., 1o., 3o., 1o., 4o., 03., 2o., N. P., 1o., N. P., N. P., 4o., 1o.

2 Agudo, 3 años, 57 ks. J. Sola. El 20 de enero con 52 ks. (J. Sola), 1o. por 2 1|4 cpos. a Cogollo 55, en 1'49" 1|5 los 1800 metros. P. N.
El 23 de diciembre con 53 ks. (M. Sola), N. P. de Orégano 60, en 2'35" 4|5 los 2500 metros. P. N.
El 25 de noviembre con 51 ks. (M. Sola), 1o. por 3 cpos. a Lord Harry 51, en 1'23" 4|5 los 1400 metros. P. N.
El 11 de noviembre con 53 ks. (M. Sola), 1o. por la cabeza a Aclare 56, en 1'35" 1|2 los 1600 metros. P. N.
Su campaña desde el 19 de agosto de 1931, día de su debut: 1o., N. P., 1o., 1o., 1o., N. P., 1o

3 Motinero, 3 años, 45 kilos. No correrá. Lo damos en la novena carrera.

4 Asuero, 5 años, 52 kilos. B. Picón. El 30 de agosto con 53 kilos (Moreno), 3o. a vs. cpos. de Crahuera 46, en 2'16" los 2200 metros. P. N.
El 29 de julio con 50 ks. (J. Martínez), N. P. de Dulzazo 45, en 2'36" 1|5 los 2500 metros. P. N.
El 15 de julio con 54 ks. (Moreno), 4o. a vs. cpos. de Verygood 58, en 2'20" 2|5 los 2200 metros. P. P.
El 29 de junio con 57 kilos (Peluffo), N. P. de Mil Tintes 56, en 2'17" 4|5 los 2200 metros. P. H.
Su campaña desde el 11 de septiembre de 1932, día de su debut: N. P., 4o., 1o., N. P., 2o., 1o., 1o., N. P., 1o., 4o., 3o., 2o., 1o., N. P., N. P., 4o., N. P., 3o.

5 Pellizcón, 5 años, 51 kilos. No correrá. El 28 de enero con 54 kilos (Picón), N. P. de Tommy Boy 51 en 1'52" los 1800 metros. P. N.
El 14 de enero con 54 ks. (Picón), N. P. de Arcano 48 1|2 ks., en 1'30" 1|5 los 1500 metros. P. N.
El 12 de octubre con 54 ks. (Picón), 4o. a 4 cpos. de Camorrero 53, en 1'12" 1|5 los 1200 metros. P. N.
El 2 de septiembre con 54 ks. (Picón), N. P. de Oroptno 51 ks., en 1'49" 3|5 los 1800 metros. P. N.
Su campaña desde el 24 de abril de 1932, día de su debut: N. P., N. P., N. P., 4o., N. P., N. P.
Nota.— Actuó en La Plata con variado éxito.

6 Dulzazo, 5 años, 50 ks. M. Acosta. El 12 de agosto con 50 kilos (Acosta), 3o. a 4 cpos. de Yapurá 47, en 2'35" 4|5 los 2500 metros. P. N.
El 29 de julio con 45 ks. (Acosta), 1o. por 1|2 pescuezo a Guapito 60, en 2'36" 1|5 los 2500 metros. P. N.
El 22 de abril con 51 ks. (Antúnez), 2o. a 1 1|2 cpo. de Codihué 53 1|2, en 3'8" 1|5 los 3000 mts. P. N.
El 29 de junio con 51 ks. (Spizzirri), N. P. de Mil Tintes 56, en 2'17" 4|5 los 2200 metros. P. H.
Su campaña desde el 30 de octubre de 1932, día de su debut: N. P., 1o., 1o., 2o., 3o., 1o., 1o., 2o., N. P., 2o., 1o., 3o.

7 Maroncito, 5 años, 49 ks. J. Martínez. El 30 de diciembre, con 53 ks. (Antúnez), 4º. a 4 cpos. de Pinillo 53 e Indio 52, en 2'34" 1|5 los 2500 mts. P. N.
El 16 de diciembre con 50 ks. (Acosta), 4o. a 1 3|4 cpo. de Dinastía 50, en 2'39" 1|5 los 2500 mts. P. N.
El 8 de diciembre con 52 ks. (Antúnez), 2o. a 4 cuerpos de Pinillo 48 ks. en 2'36" 2|5 los 2500 metros. P. N.
El 18 de noviembre con 51 1|2 kilos (Antúnez), 4o. a 1 3|4 cpo. de Hast aHoy 56, en 2'16" 1|2 los 2200 metros. P. N.
Su campaña desde el 20 de enero de 1933, día de su debut: N. P., 4o., 2o., N. P., N. P., 4o., 1o., 4o., 4o., 1o., N. P., 1o., 2o., 4o., 2o., 2o., 3o., 1o., 4o., 2o., 4o., 4o.

8 Realidad, 3 años, 45 ks. E. García. El 16 de diciembre con 56 ks. (F. Quinteros), N. P. de Píldora 55 y Chopine 53 1|2 en 1'37" 1|5 los 1600 metros. P. N.
El 18 de noviembre con 47 ks. (Acosta), N. P. de Hasta Hoy 56 ks., en 2'16" 1|2 los 2200 metros. P. N.
El 11 de noviembre con 56 ks. (Antúnez), 3o. a 3 cpos. de Black Arrow 54 ks., en 2'2" 4|5 los 2000 mts. P. N.
El 28 de octubre con 48 ks. (E. García), 1a. por 1 1|4 cpo. a Motinero 50 ks., en 2'2" 4|5 los 2000 mts. P. N.
Su campaña desde el 25 de agosto de 1934, día de su debut: 1a., 1a., 3a., N. P., N. P.

9 Turpial, 4 años, 45 ks. P. Falcón. El 20 de enero con 54 ks. (A. Domínguez), 3o. a 1 1|2 cuerpo de Vairlejos 54, en 1'24" 1|5 los 1400 metros. P. N.
El 2 de diciembre con 55 ks. (Morales), 3o. a 4 1|4 cpos. de Trébol 57, en 1'26" 1|2 los 1400 metros. P. N.
El 7 de octubre con 49 ks. (E. García), 4o. a 3 1|2 cpos. de Lord Chilo 49, en 2'5" 4|5 los 2000 mts. P. N.
El 16 de septiembre con 57 ks. (Domínguez), 2o. a 3|4 cpo. de Glow 57, en 1'51" los 1600 mts. P. N.
Su campaña desde el 18 de junio de 1933, día de su debut: N. P., 3o., N. P., 3o., 3o., 4o., 4o., 4o., 2o., 4o., 3o., 3o.
Nota— Actuó en La Plata con variado éxito.

7a. Carrera 1500 Mts.

1 Pinturera, 4 años, 57 ks. E. Spizzirri. El 23 de septiembre, con 54 ks. (Spizzirri), 1a. por 1|2 pescuezo a Dinastía 53, en 1'37" 1|5 los 1600 mts. P. N.
El 18 de febrero, con 56 ks. (Albertini), 1a. por el pescuezo a Peregrina 53 1|2, en 1'5" 4|5 los 1100 mts. P. N.
El 4 de febrero, con 56 ks. (Albertini), 1a. por 3|4 cpo. a Frigolita 55, en 1'25" 4|5 los 1400 mts. P. N.
El 8 de diciembre, con 56 ks. (Albertini), N. P. de Old Girl 56, en 1'37" 4|5 los 1600 metros. P. N.
Su campaña desde el 11 de junio de 1932, día de su debut: 1a., N. P., N. P., 1a., 1a.

2 Siringa, 5 años, 56 ks. J. Martínez. El 20 de enero, con 55 ks. (Spizzirri), N. P. de Crahuera 57, en 1'49" los 1800 mts. P. N.
El 23 de diciembre, con 53 ks. (J. Martínez), 3a. a 2 cpos. de Albarda 45, en 1'39" los 1600 mts. P. N.
El 8 de diciembre, con 49 ks. (Martínez), N. P. de Plinio 48, en 2'36" 2|5 los 2500 mts. P. N.
El 18 de noviembre, con 49 1|2 ks. (Martínez), N. P. de Hasta Hoy 56, en 2'16" 1|2 los 2200 mts. P. N.
Su campaña desde el 25 de diciembre de 1932, día de su debut: N. P., 1a., N. P., N. P., 2a., N. P., N. P., 1a., 4a, 3a., 2a., 2a., N. P., 3a., 2a., 1a., 2a., 1a., N. P., 1a., 4a., N. P., N. P., N. P., N. P., 3a., N. P.

3 India Guasa, 4 años, 55 ks. J. Ausbruch. El 20 de enero, con 55 ks. (Ausbruch), 2a. a 1 cpo. de Crahuera 57, en 1'49" los 1800 mts. P. N.
El 6 de enero, con 50 ks. (Falcón), N. P. de Cogollo 56, en 1'50" 1|5 los 1800 metros. P. N.
El 23 de diciembre, con 48 ks. (Falcón), 3a. a 1 1|2 cpo. de Orégano 60, en 2'35" 5|5 los 2500 mts. P. N.
El 16 de diciembre, con 48 ks. (Falcón), 3a. a 1 1|4 cpo. de Dinastía 50, en 2'39" 1|5 los 2500 mts. P. N.
Su campaña desde el 5 de febrero de 1933, día de su debut: 3a., 1a., 3a., N. P., 1a., 3a., 4a., 3a., 1a., N. P., 1a., N. P., N. P., N. P., N. P., 3a., 3a., 2a., N. P., 2a.

4 Rajadora, 4 años, 52 ks. S. de Tomaso. La damos en la 5a. carrera.

5 Barqueta, 4 años, 52 ks. C. Domínguez. El 25 de diciembre, con 47 ks. (C. Domínguez), 2a. a 2 1|4 cpos. de Madoc 47, en 1'24" 1|5 los 1400 mts. P. N.
El 8 de diciembre, con 56 ks. (A. Domínguez), 3a. a 3 3|4 cpos. de Dinastía 56, en 1'36" 4|5 los 1600 mts. P. N.
El 11 de noviembre, con 56 ks. (A. Domínguez), 3a. a 3 3|4 cpos. de Keralila 49, en 1'25" 1|2 los 1400 mts. P. N.
El 30 de septiembre, con 52 ks. (C. Domínguez), N. P. de Cupidón 51, en 55" 4|5 los 1000 mts. P. N.
Su campaña desde el 19 de agosto de 1933, día de su debut: 1a., 3a., 4a., 2a., N. P., 4a., N. P., N. P., 1a., 2a., 3a., 1a., 2a., N. P., N. P., N. P., 3a., 3a., 2a.

6 Arabia, 4 años, 51 ks. E. Orduna. El 20 de enero, con 51 ks. (Orduna), 4a. a 4 1|2 cpos. de Crahuera 57, en 1'49" los 1800 mts. P. N.
El 6 de enero, con 53 ks. (Orduna), 2a. a 1|2 pescuezo de Rambla 53, en 1'37" 4|5 los 1600 mts. P. N.
El 26 de agosto, con 46 ks. (Acosta), N. P. de Gualinchay 53 1|2, en 1'36" 3|5 los 1600 mts. P. N.
El 12 de agosto, con 52 ks. (Solís), 1a. por 1 3|4 cpo. a Picotera 57, en 1'31" 4|5 los 1500 mts. P. N.
Su campaña desde el 3 de junio de 1934, día de su debut: 2a., N. P., 1a., 3a., 1a., N. P., 2a., 4a.

7 Lassie, 3 años, 48 ks. A. Domínguez. El 20 de enero, con 52 1|2 ks. (Lhuillier), 3a. al pescuezo de Malmará 55, en 1'11" 1|5 los 1200 metros. P. N.
El 4 de noviembre, con 54 ks. (Antúnez), 1a. por 3|4 cpo. a Goleta 56, en 1'25" 4|5 los 1400 mts. P. N.
El 28 de octubre, con 56 ks. (Antúnez), 3a. a 3 cpos. de Izarra 57, en 1'25" 4|5 los 1400 mts. P. N.
Su campaña desde el 28 de octubre de 1934, día de su debut: 3a., 1a., 3a.

8 Milia Curú, 3 años, 47 ks. E. García. El 13 de enero, con 53 ks. (E. García), 2a. a 1 1|4 cpo. de Invernada 56, en 1'31" los 1500 mts. P. B.
El 2 de diciembre, con 50 ks. (E. García), N. P. de Silver Wing 50, en 1'1" los 1000 mts. P. N.
El 4 de noviembre, con 56 ks. (E. García), N. P. de Siempre Verde 56, en 1' 3|5 los 1000 mts. P. N.
El 1 de noviembre, con 56 ks. (E. García), 1a. por 2 1|2 cpos. a La Tate 56, en 59" 2|5 los 1000 mts. P. N.
Su campaña en Palermo desde el 2 de septiembre de 1934, día de su debut: 2a., 2a., 1a., N. P., N. P., N. P., 2a.
Nota — Actuó en La Plata con regular éxito.

9 Suprema, 3 años, 47 ks. M. Acosta. El 6 de enero, con 53 ks. (Acosta), N. P. de Kakenke 53, en 1'31" 1|5 los 1500 mts. P. N.
El 2 de diciembre, con 50 ks. (Acosta), N. P. de Silver Wing 50, en 1'1" los 1000 mts. P. N.
El 26 de agosto, con 52 ks. (E. García), 3a. a 1 1|4 cpo. de Zafado 55, en 59" 1|5 los 1000 mts. P. N.
El 12 de agosto, con 54 ks. (Picón), 4a. a 2 1|4 cpos. de Contra 54, en 59" los 1000 mts. P. N.
Su campaña desde el 8 de abril de 1934, día de su debut: 2a., 1a., 4a., 3a., N. P., N. P.

10 Contadina, 4 años, 46 ks. No correrá. La damos en la 5a. carrera.

INSTITUTO MEDICO INTERNACIONAL
BLENORRAGIA
HORARIO: DE 9 a 12 Y DE 15 a 21
CURA RAPIDA SIN LAVAJES SIN [illegible] SIN DOLOR
BRASIL 923

TENDRA MUCHOS PARTIDARIOS

INDIA GUASA, la excelente hija de Leteo, nacida en el haras La Verde, cuenta con gran opinión y muchas probabilidades en la carrera de yeguas que se disputará mañana. Respondiendo a su segundo puesto de Crahuera, la descendiente de Florizel II resulta seria enemiga

8a. Carrera 1400 Mts.

1 Royal Sovereign, 3 años, 56 ks. I. Lezcano. Por Cad y Royal Maid, al cuidado de A. Navarro. Debuta en Palermo.
NOTA. — Actuó en La Plata sin éxito.

2 Diávolo, 3 años, 56 ks., A. Lofiego. El 13 de enero, con 56 ks. (A. Lofiego), N. P. de Marote 56, en 1'26 los 1400 metros. P. B.
El 1 de enero, con 56 ks. (Lofiego), 3º. a 1 1|4 cpo. de Hechizo 56, en 1'25" 3|5 los 1400 mts. P. N.
El 16 de septiembre, con 56 ks. (H. Gómez), N. P. de Chasco 56, en 1'38" 1|2 los 1600 mts. P. N.
El 26 de agosto, con 56 ks. (Gómez), 3º. a 2 cpos. de Midi 54, en 1'12" los 1200 mts. P. N.
Su campaña desde el 26 de agosto de 1934, día de su debut: 3o., N. P., 3o.

3 Conrado, 3 años, 53 ks. E. Callejas. El 9 de diciembre con 53 ks. (Callejas), 4o. (último), a varios cuerpos de Martín Pescador 56, en 1'50" los 1800 metros. P. N.
El 8 de diciembre, con 56 ks. (Lema), N. P. de Hijoelmar 56, en 1'24" 2|5 los 1400 mts. P. N.
El 25 de noviembre, con 56 ks. (Lema), N. P. de Apple Yard 56, en 1'38" 2|5 los 1600 metros. P. N.
Su campaña desde el 25 de noviembre de 1934, día de su debut: N. P., N. P. 4o.

4 Tres Ideal, 3 años, 56 ks. No correrá. El 30 de diciembre, con 56 ks. (Leguisamo), 4º. a 1 1|2 cpo. de Lanark 55, en 1'37" 4|5 los 1600 mts. P. N.
El 16 de diciembre, con 56 ks. (Leguisamo), 3o. al pescuezo de Babanco 56, en 1'31" 4|5 los 1500 mts. P. N.
Su campaña desde el 16 de diciembre de 1934, día de su debut: 3o., 4o.

5 Lantol, 3 años, 56 ks. F. R. Quinteros. El 13 de enero, con 56 ks. (Moreno), 3o. a 1|2 cpo. de Marote 56, en 1'26" los 1400 metros. P. B.
El 30 de diciembre con 56 ks. (Capra), 3o. a 2 1|4 cpos. de Salerno 56, en 1'11" 1|5 los 1200 metros. P. N.
Su campaña desde el 30 de diciembre de 1934, día de su debut: 3o., 3o.

6 Mador, 3 a. 56 ks. J. Martínez. El 13 de enero, con 56 kilos. (J. Martínez), N. P. de Marote 56, en 1'26" los 1400 metros. P. B.
Su campaña en Palermo desde el 13 de enero de 1935, día de su debut: N. P.
NOTA. — Actuó en La Plata sin éxito.

7 Humo, 3 años, 56 kilos, M. Robles. El 20 de enero, con 56 ks. (Robles), N. P. de Naipe Bravo, 56 ks., en 1'37" 1|5 los 1600 metros. P. N.
El 21 de octubre, con 56 ks. (Lofiego), N. P. de Faust 55, en 1'50" 1|2 los 1800 metros. P. N.
El 23 de septiembre, con 56 ks. (Leguisamo), 4o. a vs. cuerpos de Agote 53, en 1'37" 1|5 los 1600 metros. P. N.
El 16 de septiembre, con 53 ks. (J. Martínez), N. P. de Chasco 56, en 1'38" 1|2 los 1600 metros. P. N.
Su campaña desde el 20 de mayo de 1934, día de su debut: N. P., N. P., N. P., 3o., 4o., N. P., N. P., 4o., N. P., N. P.

8 Tome y Traiga, 3 años., 56 kilos. J. Ausbruch. El 30 de diciembre, con 56 ks. (Ausbruch), N. P. de Salerno 56, en 1'11" 1|5 los 1200 metros. P. N.
Su campaña desde el 30 de diciembre de 1934, día de su debut: N. P.

9 Mozo Guapo, 3 años, 56 ks. J. Sola. El 4 de noviembre, con 56 ks. (Antúnez), N. P. de Chuncho, 56 ks. en 1'38" los 1600 metros. P. N.
El 23 de octubre, con 56 kilos (Antúnez), 4o. a 3 3|4 cuerpos de Rocambor 56, en 2'3" 4|5 los 2000 metros. P. N.
El 7 de octubre, con 53 ks. (Lezcano), N. P. de Hasting 56 1|2, en 1'38" 1|5 los 1600 metros. P. N.
El 19 de agosto con 54 ks. E. García), N. P. de Agudo 56, en 1'25" 2|5 los 1400 metros P. •.
Su campaña desde el 8 de julio de 1934, día de su debut: N. P., N. P., N. P., N. P., 4o., N. P.

10 Hat Trick, 3 años, 56 ks. E. Lema. El 20 de enero, con 56 ks. (Lema), 4o. a 4 cuerpos de Naipe Bravo 56, en 1'37" 1|5 los 1600 metros. P. N.
Su campaña en Palermo, desde el 20 de enero de 1935, día de su debut: 4o.
NOTA. — Actuó en La Plata sin éxito.

11 Sinaí, 3 años, 56 ks. P. Falcón. Por Copyright o Silurian y Peñas Arribá, al cuidado de J. V. Bellizzio. Debuta.

12 Hola!, 3 años, 56 kilos. (J. Canal). El 13 de enero, con 56 kilos. (Canal), 2o. a 1|2 cabeza de Marote 56 en 1'26" los 1400 mts. P. B.
El 30 de diciembre, con 56 ks. (Canal), N. P. de Salerno 56, en 1'11" 1|5 los 1200 metros P. N.
El 2 de diciembre, con 55 ks. (Morales), N. P. de Pagojuido, 56 ks., en 1'35" 2|5 los 1600 metros. P. N.
El 4 de noviembre, con 56 ks. (Altamiranda), 3o. a 4 cuerpos de Chucho, en 1'38" los 1600 metros. P. N.
Su campaña desde el 23 de septiembre de 1934, día de su debut: N. P., 3º., N. P., N. P., 2º.

13 Cargador, 3 años., 56 ks., (S. de Tomaso). Por Gontrán y Charmión, al cuidado de M. Carelli. Debuta.

14 El Bufón, 3 años, 56 ks. A. Peluffo. Por Gontran y La Verbena, al cuidado de Pedro Cichetti. Debuta.

15 Bertholet 3 años, 56 ks. E. Spizzirri. El 28 de octubre, con 54 ks. (Spizzirri), N. P. de King Salomón 55, en 58" 1|5 los 1000 mts. P. N.
Su campaña en Palermo desde el 28 de octubre de 1934, día de su debut: N. P.
Nota. — Actuó en La Plata, sin éxito.

16 Muiño, 3 años, 56 ks. (E. Antúnez). El 1o. de enero, con 56 ks. Antúnez), 4o. a 2 1|2 cps. de Hechizo 56, en 1'25" 3|5 los 1.400 metros. P. N.
El 25 de diciembre, con 56 ks. (Domínguez), 3º., puesta con Egoísta 56, a 4 1|4 cuerpos de Maharajá 51, en 1'21" 1|2 los 1400 metros. P. N.
El 8 de diciembre, con 56 ks. (Antúnez), 2o. (puesta con Marote 56), a 3 cpos. de Hijoelmar 56, en 1'24" 2|5 los 1400 metros. P. N.
El 29 de julio, con 56 ks. (Leguizamo) 4o. a 4 1|4 cpos. de Cogollo 56, en 1'25" 3|5 los 1400 metros. P. N.
Su campaña desde el 22 de julio de 1934, día de su debut: N. P., 4º., 2º., 3º., 4º.

17 Chochó, 3 años, 56 ks. T. Albertini. Por Leteo y Cheerful, al cuidado de B. Cardinale. Debuta.

18 Julepe. 3 años, 56 ks., (F. Moreira). El 28 de octubre, con 56 kilos (Garrido), N. P. de King Salomón, 55 ks. en 58" 1|5 los 1.000 metros. P. N.
El 12 de octubre, cu 56 ks. (Greme), N. P. de Madoc 56 ks., en 58" 4|5 los 1000 mts. P. N.
El 2 de septiembre, con 56 ks. (Greme), N. P. de Quinchao 56, en 1'37" los 1600 metros. P. N.
Su campaña desde el 2 de septiembre de 1934, día de su debut: N. P., N. P., N. P.

9a. Carrera 1600 Mts.

1 Amarrete 3 años, 56 ks. No correrá. El 6 de enero, con 54 ks. (J. García), 1o. por 1 cpo. a Martín Pescador 56, en 1'24" los 1400 mts. P. N.
Su campaña en Palermo desde el 6 de enero de 1935, día de su debut: 1o.
NOTA: Es ganador en Maroñas.

2 Helium, 3 años, 56 ks. E. Antúnez. El 7 de octubre, con 57 ks. (Antúnez), 2o. a 1|2 cpo. de Silfo 57, en 2'35" 4|5 los 2300 mts. P. N.
El 2 de septiembre, con 57 ks. (Lofiego), 4o. a 2 3|4 cpos. de Silfo 57 ks., en 2'2" 2|5 los 2000 mts. P. N.
El 15 de agosto, con 56 ks. (Lofiego), 1o. por 2 3|4 cpos. a Lord Harry 54, en 1'36" 1|5 los 1600 mts. P. N.
El 29 de julio, con 51 1|2 ks. (Lofiego), 3o. a 3 cpos. de Olavarría 49, en 1'36" 3|5 los 1600 mts. P. N.
Su campaña desde el 29 de abril de 1934, día de su debut: 1o., 3o., 4o., 4o., 3o., 3o., 1o., 4o., 2o.

3 Malpagador, 3 años, 56 ks. I. Lezcano. Por Dadochos y Malapata, al cuidado de J. Urdagaray. Debuta en Palermo.
Nota. — Actuó en La Plata con éxito.

4 Refucilo, 3 años, 53 ks. A. Domínguez. El 1o. de enero, con 52 ks. (A. Domínguez), N. P. de Furtivo 48, en 1'30" 2|5 los 1500 mts. N. P.
El 16 de septiembre, con 51 ks. (Di Tomaso), N. P. de Andorno 53, en 1'36" 3|5 los 1600 mts. P. N.
El 30 de agosto, con 56 ks. (Antúnez), 1o. por 1 cpo. a Glick 56, en 1'24" los 1400 mts. P. N.
Su campaña desde el 1. de agosto de 1934, día de su debut: 1o., N. P., N. P.

5 Martín Pescador, 3 años, 56 ks. No correrá. El 6 de enero, con 56 ks. (Ausbruch), 2o. a 1 cpo. de Amarrete 54, en 1'24" los 1400 mts. P. N.
El 1 de enero, con 52 1|2 ks. (Antúnez), 2o. a 1|2 cabeza de Furtivo 48, en 1'30" 2|5 los 1500 mts. P. N.
El 9 de diciembre, con 56 ks. (Antúnez), 1o. por 1 1|4 cpo. a Naipe Bravo 56, en 1'50" los 1800 mts. P. N.
Su campaña desde el • de diciembre de 1934, día de su debut: 1o., 2o., 2o.

6 Pagojuido, 3 años, 53 ks. R. Picón. El 2 de diciembre, con 56 ks. (Leguisamo), 1o. por 1|2 pescuezo a Rubín 56, en 1'35" 2|5 los 1600 mts. P. N.
El 25 de noviembre, con 55 ks. (Picón), 3o. a 2 1|4 cpos. de Apple Yard 56, en 1'38" 2|5 los 1600 mts. P. N.
El 4 de noviembre, con 55 ks. (Leguisamo), 2o. a 2 1|2 cpos. de Furtivo 56, en 1'7" 1|5 los 1100 mts. P. N.
El 12 de octubre, con 55 ks. (Picón), 3o. a 1 1|2 cpo. de Madoc 56, en 48" 4|5 los 1000 mts. P. N.
Su campaña desde el 5 de agosto de 1934, día de su debut: N. P., 3o., 2o., 3o., 1o.

7 Hechizo, 3 años, 53 ks. No correrá. El 1 de enero, con 56 ks. (Leguisamo), 1º. por 3|4 cpo. a Haliargo 56, en 1'25" 3|5 los 1400 mts. P. N.
El 25 de diciembre, con 56 ks. (Leguisamo), N. P. de Maharajá 51, en 1'24" 1|2 los 1400 mts. P. N.
El 8 de diciembre, con 56 ks. (Leguisamo), N. P. de Hijoelmar 56, en 1'24" 3|5 los 1400 mts. P. N.
Su campaña desde el 8 de diciembre de 1934, día de su debut: N. P., N. P., 1o.

8 Lord Harry, 3 años, 53 ks. E. García. El 9 de diciembre, con 55 ks. (E. García), 3o. a 2 1|4 cpos. de Bufido 56, en 1'31" los 1500 mts. P. N.
El 25 de noviembre, con 51 ks. (E. García), 2o. a 3 cpos. de Agudo 51, en 1'23" 4|5 los 1400 mts. P. N.
El 11 de noviembre, con 53 ks. (E. García), 3o. a 4 cpos. de Agudo 53, en 1'35" 1|2 los 1600 mts. P. N.
El 15 de agosto, con 54 ks. (E. García), 2o. a 2 3|4 cpos. de Helium 56, en 1'36" 1|5 los 1600 mts. P. N.
Su campaña desde el 18 de febrero de 1934, día de su debut: 4o., 1o., 2o., 3o., N. P., N. P., 3o., 4o., 2o., 3o., 2o., 3o.

9 Motinero, 3 años, 53 ks. J. Sola. El 6 de enero, con 45 ks. (Vidal), 4o. a vs. cpos. de Cogollo 56, en 1'50" 1|5 los 1800 mts. P. N.
El 25 de diciembre, con 45 ks. (Santana), 3o. a 1|2 cpo. de Gurupí 49, en 2'2" los 2000 mts. P. N.
El 9 de diciembre, con 56 ks. (Acosta), 4º. a 3 3|4 cpos. de Bufido 55, en 1'31" los 1500 mts. P. N.
El 28 de octubre, con 50 ks. (Acosta), 2o. a 1 1|4 cpo. de Realidad 48, en 2'2" y 4|5 los 2000 mts. P. N.
Su campaña en Palermo, desde el el 16 de septiembre de 1934, día de su debut: N. P., 2o., 4o., 3o., 4o.
NOTA: Actuó en La Plata con variado éxito.

10 Lanark, 3 años, 53 ks. S. di Tomaso. El 30 de diciembre, con 55 ks. (di Tomaso), 1o. por 1 cpo. a Egoísta 56, en 1'37" 4|5 los 1600 mts. P. N.
El 25 de diciembre, con 55 ks. (di Tomaso), 2o. a 2 1|4 cpos. de Maharajá 51, en 1'24" 1|2 los 1400 mts. P. N.
Su campaña desde el 25 de diciembre de 1934, día de su debut: 2o., 1o.

11 Babanco, 3 años, 53 ks. A. Santos. El 1 de enero, con 52 ks. (E. García), 3o. a 3 cpos. de Furtivo 48, en 1'30" 2|5 los 1500 mts. P. N.
El 16 de diciembre, con 56 ks. (F. Quinteros), 1o. por el pescuezo a Marote 56, en 1'31" 4|5 los 1500 mts. P. N.
El 2 de diciembre, con 56 ks. (F. Quinteros), 4o. a 1 1|4 cpo. de Pagojuido 56, en 1'35" 2|5 los 1600 mts. P. N.
El 11 de noviembre, con 56 ks. (Santos), 4o. a vs. cpos. de Gay Ronald 56, en 1'31" 1|5 los 1500 mts. P. N.
Su campaña desde el 7 de octubre de 1934, día de su debut: N. P., 4o., 4o., 1o., 3o.

12 Salerno, 3 años, 53 ks. A. Lofiego. El 30 de diciembre, con 56 ks. (Lofiego), 1o. por 2 cpos. a Nilón 56, en 1'11" 1|5 los 1200 mts. P. N.
El 16 de septiembre, con 50 ks. (Lofiego), N. P. de Viejo Rincón 56, en 1'1" 4|5 los 1000 mts. P. N.
El 30 de agosto, con 56 ks. (Lofiego), N. P. de Refucilo 56 ks., en 1'24" los 1400 mts. P. N.
Su campaña desde el 6 de mayo de 1934, día de su debut: 4o., N. P., N. P., 1o.

CLINICA SAN ROQUE
ATENDIDA POR MEDICOS ESPECIALISTAS
URINARIAS
AMBOS SEXOS
BLENORRAGIA AGUDA Y CRONICA
DEBILIDAD SEXUAL - SECRETAS
CURA RAPIDA Y GARANTIDA
DIATERMIA - RAYOS ULTRAVIOLETA
HEMORROIDES TRATAMIENTO SIN OPERACION
CARLOS PELLEGRINI 641
DE 10 a 12 Y DE 15 a 22 - DOMINGOS DE 10 a 12
SOLICITEN FOLLETO ILUSTRATIVO

BLENORRAGIA
CONJUNTO MEDICO ESPECIALISTAS
CURA PERFECTA - SIN LAVAJES, SIN DOLOR
URINARIAS - PIEL - SIFILIS
BME. MITRE 1741 DE 10 A 12 Y 15 A 21 HS.

CONTRA IMPOTENCIA SEXUAL
RAPIDO y EFICAZ. Unico sistema de acción fisiológica. Repone las fuerzas perdidas por abusos o enfermedad. Notable desarrollador y regenerador de la virilidad. Pte. Sup. Gob. Nac. Arg. No. 20390
Solicite folletos enviando 0.00 ctvs. en estampillas o concurra a las consultas de 14 a 19 horas.
SARMIENTO 2496 — INSTITUTO VIRIFILO — Buenos Aires

Clínica de Vías Urinarias y Enfermedades de Señoras
Dr. JESUS ZARRAGA
BLENORRAGIA
Tratamiento de la infección aguda y crónica y sus complicaciones en el hombre y la mujer.
EXCLUSIVAMENTE POR MEDIO DE INYECCIONES INTRAMUSCULARES — SIN TRATAMIENTO LOCAL
Método especializado para la curación de flujos uterinos y enfermedades de señoras. Procedimiento original y exclusivo del Médico brasileño Dr. MARIO NEVES.
CONSULTORIOS: En Bs. Aires: B. de Irigoyen 88 - Piso 2o., Rivadavia 37-2707. Hs. 9 a 12 y 3 a 8. En BAHIA BLANCA: San Martín 371.

EL PROGRAMA CONTIENE PRUEBAS NUMEROSAS Y COMPLICADAS

El Observatorio DE PROSPERO

APARTE DEL HONDO PESAR GENERAL, POR EL FALLECIMIENTO del Sr. Ernesto Damiani, habrá asimismo que lamentar la pérdida de un gran starter, que tuvo la intuición de establecer un sistema propio de largar, que llevó a los más óptimos resultados. Como ya ha hecho escuela, tendrá seguramente proseguidores de su obra, en los que han sabido apreciar las ventajas del procedimiento.

* * *

LAS FUNCIONES DE CARACTER PUBLICO, —Y PRINCIPALMENTE, las que se contemplen en actividades en las que interviene el juego, y por ende, el dinero—, resultan a menudo, profundamente ingratas. Por bien que se proceda, siempre surgen inconsiderados y malevolentes detractores, ya sea por rivalidades o envidias, como por haberse sentido afectados por un error inevitable e involuntario del funcionario.

* * *

FAUSTO, EL "NOVELESCO" CAMPEON ROSARINO, QUE FUE DE Juan Galifi, ha de ser aun propiedad de éste. Hay ciertos indicios que así lo revelan. El cuidador actual, tiene además a su cargo, otros animales en Rosario, —que como Pardejón—, fueron siempre de Galifi. Además, Fausto, luce los colores del stud "Billete", y Galifi, dentro de un lote de productos que importó a Montevideo, llevó a Billete, por Leteo y Balista, al que vendió a un turfman uruguayo. No sería improbable, pues, que esa designación proviniera del mismo Galifi. De más está decir, que el aludido Billete, no es otro que el Billete II, que se encuentra actualmente en La Plata, y que la única vez que fué presentado a correr, fué retirado de las cintas, por indocilidad, por disponerlo el starter Damiani.

* * *

EL "AFFAIRE" REY BRAVO, EN QUE GALIFI SE VIO MEZCLADO en Maroñas, fué, seguramente, una imputación gratuita de que se hizo objeto al zarandeado siciliano. Juntamente con Billete, este Rey Bravo, —que tanto dió que hablar—, había sido vendido por Galifi, a pagar en premios. Cuando Rey Bravo perdió, bastante sostenido en las cotizaciones, y en seguida ganó, con buen dividendo, —siendo éste el motivo de la barahunda que se armó—, Galifi no estaba ni cerca de Montevideo, ni nada induce a creer que apostara desde tan lejos, ni en una, ni en otra, al hijo de Mi Amigo. Si algo hubo, fué organizado por quien figuraba entonces como propietario.

* * *

REY BRAVO, CON EL NOMBRE DE PELEGRIN, HA CORRIDO REpetidas veces más en Maroñas, sin ningún resultado. Es un mancarrón declarado. La carrera única que ganó, dando lugar al lío, fué una de las más ordinarias, para "3 años" perdedores, que se hayan disputado en Maroñas, y en ésta el alazán por Mi Amigo, venció "a garrote limpio", a Rey de Espadas, (entre reyes andaba el juego), que también resultó luego, un animal inferiorísimo.

* * *

AMARRETE, EL INVICTO HIJO DE ASTEROIDE, GANADOR YA en dos hipódromos, en sólo dos presentaciones, le ha de "quedar grande", afrontar la competencia de Helium, animal clásico por excelencia.

* * *

SEGUN PARECE, ESTADES, HA DECIDIDO EMBARCAR A HELIUM para Montevideo, en cuanto el hijo de Huntr's Moon, se adjudique la final de mañana en Palermo. Dos inconvenientes, —sin duda, salvables—, se presentan para la adopción de tal decisión: la bravura del caballo, y un vaso "blanco" del descendiente de Hurry On, que andaba bastante mal, hace algunas semanas, y para el cual, estas pistas de verano, —más la maroñense—, podrían resultar inconvenientes. Con todo, como se trata de 10.000 uruguayos, la tentativa se justificaría.

* * *

UN LINDO "MATCH", SE CORRERA COMO CARRERA INICIAL, MAñana en Maroñas. De once anotados, sólo serán presentados, dos. Los demás, se considera que no tendrían nada que hacer contra esos dos. Los que correrán, son, Canadian y El Nabab; el primero, hermoso alazán pico blanco, por Alan Breck, y el segundo, fornido colorado por Sans Tache. Ambos son animales promisores, y si bien Canadian, es poseedor de mayor velocidad inicial, en cambio El Nabab, es más valiente, y una vez corridos los primeros 800 metros, ya "embalado", es capaz de igualar, y hasta superar, la velocidad del tostado. Lo probable será, que la carrera se produzca con Canadian al frente, no menos de 3 cuerpos; que luego, las distancias se estrechen, y que en el derecho, El Nabab cargue de firme. Si Canadian corriera fácil, en el comienzo (esto dependería de que El Nabab, se lo permitiera, no hostigándolo), entonces, empleando sus notables velocidades, triunfaría el "Alan Breck"; pero si El Nabab "empujara" en los metros intermedios, imponiendo desgaste, para mantener la vanguardia, El Nabab, podría batirlo bien. Nos inclinamos al hijo de Sans Tache; pero nos hubiera gustado más la milla que 1500, para efectuar nuestra afirmación con mayor coraje.

* * *

LA ULTIMA VEZ QUE SE ENCONTRARON, EL NABAB, VENCIO A CANADIAN, POR UNA CABEZA, EN 1' 36" 1|5, LA MILLA CORRIERON VARIOS CABALLOS MAS.

* * *

EN OCASION DE ESTOS INTERESANTES "MATCHES" DESDE EL punto de vista hípico, como el "sport" no tiene atractivo alguno, han solido cometerse "diabluras", que aunque bastante divulgadas ya, pueden tener éxito. Supongamos que Canadian haya de tener 600 ganadores, en la pizarra de Maroñas, y El Nabab, 400. En caso de ganar Canadian, abonaría en aquel hipódromo, $ 3.— Si un apostador volcara, por ejemplo, 1.600 boletos a El Nabab, "en la pizarra" y "de afuera" — vale decir, en "redoblonero" — repartiera, vamos a ponerle, 5.000 a Canadian — no existiendo probabilidades de "cubierta", por parte de éstos, tratándose de un favorito —, cobraría, ganando Canadian, a razón de $ 7.10 por boleto, pesos 35.500 con una utilidad neta de $ 22.300. Perdiendo Canadian, el apostador sólo cobraría los 1.600, apostados "en la pizarra" a El Nabab, a razón de $ 2.40 por boleto, o sean $ 3 840 contra $ 13.200, que apostó en total, lo que arrojaría una pérdida de $ 9.360. Quiere decir esto que—para alguien a quien le guste Canadian —, es una colocación de dinero inmejorable, ya que la pérdida, en caso de fracasar su candidato y favorito de la opinión, sería mucho menor que la ganancia, en caso contrario.

* * *

ENTRE BODEGUERO Y ORO 18, DEBE RESOLVERSE, A NUESTRO juicio, el clásico "Montevideo", que se disputará mañana en Maroñas. Los 7 kilos que el hijo de Bis concederá al de Well Meant, podrían determinar que el ganador fuese el "liviano"; pero, sin embargo, — como Bodeguero es animal de gran valentía —, entendemos que será el vencedor.

* * *

HA HABIDO MUCHISIMOS "MALACARAS" EXCELENTES, Y ATRIbuir estas características a degeneración, sería profundamente erróneo. Lo que alegan los detractores del crack ¡Socorro! es que cuatro patas blancas — como si se hubiera enterrado hasta los garrones en un pozo de cal —, agregadas a su ancha "cara blanca", son signo de degeneración. Es sin duda, ésta, una afirmación que, por lo exgerada, resulta antojadiza.

COMPETIDORES, MONTAS Y PROBABILIDADES PARA LA REUNION DE MAÑANA EN PALERMO

Primera carrera

Premio Poblana

A las 15

Para todo caballo de 4 años y más edad que no haya ganado. Peso: 57 kilos

Distancia: 1400 metros — Premios: $ 3000 al 1o., 600 al 2o. y 300 al 3o. — Entrada: $ 30

Cuidador		k.	Jockey	e.	Padre	Madre	Probabilidades
P. Sánchez	1 Marinerito	57	R. Quinteros***	4	Carlovingio	Marinera	1 Vale poco
A. Penna	2 Sultán*	57	E. Antúnez	4	Silurian	Penumbra	2 Es enemigo
Giovanetti	3 Caudillejo	57	J. García **	4	Pepino	Clío	3 Reaparece
J. Lofiego	4 Cairel	57	A. Lofiego	4	Copyright	Atica	4 Es n. candid.
S. Bramajo	5 Borbón	57	A. Peluffo	4	Lombardo	B. Esperance	5 Anda bien
A. Alvariza	6 Tozudo	57	F. Moreira *	4	Sparus	Tosca	6 Es difícil
A. A. Irusta	7 Golfillo	57	F. Rocco	4	Cad	Good News	7 La sorpresa

(*) ex Sahib.

Cada asterisco significa un kilo de descargo.

Nuestro candidato: CAIREL. El enemigo: SULTAN. La sorpresa: GOLFILLO.

Segunda carrera

Premio Pilca

A las 15.25

Para yeguas de 3 años que no hayan ganado. Peso 56 kilos

Distancia: 1000 metros — Premios: $ 3000 a la 1a., 600 a la 2a. y 300 a la 3a. — Entrada: $ 30

Cuidador		k.	Jockey	e.	Padre	Madre	Probabilidades
E. Calistro	1 Alce	56	M. de Luca ***	3	Flanders	Arcas	1 No la creemos
H. Estades	2 R. Punzó	56	J. Brando	3	Lombardo	R. Rose	2 Es n.candidata
S. Fuentes	3 D. Dear	56	A. Peluffo	3	A's Apple	D. Patsy	3 Anda regular
V. Irusta	4 Sheba	56	A. Lhuillier	3	Tiny	G. Valse	4 La sorpresa
J. Villiani	5 Manchada	56	J. Martínez	3	Sylves	Manchita	5 Es ligera
Santestevan	6 Kukurucú	56	J. García **	3	Leteo	Kat Ja	6 No la creemos
G. Soto	7 Kinky	56	S. de Tomaso	3	Barranquero	K. King	7 Puede ganar
M. Carelli	8 Marcadora	56	R. Quinteros ***	3	Copetín	R. Náutica	8 No n. conven.
P. Sánchez	9 Siluriana	56	M. Cavillón	3	Mensaje	Saturnal	9 Es difícil
J. Lofiego	10 Plácida	56	A. Lofiego	3	Warminster	Vinchuca	10 Es enemiga
J. Lamberti	11 Febé	56	J. Sola	3	Buen Papel	Figurita	11 Puede ganar
N. Andretta	12 Venturina	56	A. Guadalupe **	3	L. Wembley	Venilia	12 No la vemos

Cada asterisco significa un kilo de descargo.

Nuestra candidato: ROSA PUNZO. La enemiga: PLACIDA. La sorpresa: SHEBA.

Tercera carrera

Premio Shore Jane

A las 15.50

Para yeguas de 3 años que no hayan ganado. Peso: 56 kilos

Distancia: 1600 metros — Premios: $ 3500 a la 1a., 700 a la 2a. y 350 a la 3a. — Entrada: $ 35

Cuidador		k.	Jockey	e.	Padre	Madre	Probabilidades
L. Saini	1 Carmela	56	E. Orduna	3	Aguileño	Liffey Bank	1 No la creemos
A. Davino	2 Rosalba	56	A. Lofiego	3	Aldeano	Rosa Roja	2 Puede batatear
M. Acosta	3 Lumbrita	56	E. Callejas ***	3	Parwiz	Lumbrera	3 Anda bien
Orezzoli (h.)	4 Amufrette	56	E. García	3	Cad	Amalia	4 La sorpresa
L. Contreras	5 Dinámica	56	J. Nenciolini***	3	Oquendo	Danzadera	5 Es difícil
A. Navarro	6 Zunchona	56	I. Lezcano ***	3	Barranquero	Zéde	6 Es n. candid.
H. Estades	7 Viceversa	56	J. Brondo	3	Leteo	Vicereine	7 Andará cerca
J. Manich	8 Ibitymi	56	A. Peluffo	3	Leteo	Ametralladora	8 Es enemiga
B. Cardinale	9 Taquigrafa	56	S. de Tomaso	3	Leteo	Talca	9 Les gusta
I. Lora	10 Atalanta	56	No correrá	3	B. Papel	A. Dorgere	10 —
A. Penna	11 Erin	56	E. Antúnez	3	Marón	Irish Bell	11 Reap. bien

Cada asterisco significa un kilo de descargo.

Nuestra candidata: ZUNCHONA. La enemiga: IBITYMI. La sorpresa: AMUFRETTE.

Cuarta carrera

Premio Craganock

A las 16.15

Para todo caballo de 4 años y más edad que no haya ganado más de $ 15.000. Peso: 48 kilos. Recargo de 1 kilo por cada $ 1500 o fracción mayor de $ 750 ganados

Distancia: 1200 metros — Premios: $ 3500 al 1o., 700 al 2o. y 350 al 3o. — Entrada: $ 35

Cuidador		k.	Jockey	e.	Padre	Madre	Probabilidades
N. Sánchez	1 Piracuacito	58	No correrá	4	S. Azul II	Novelty	1 —
B. Islas	2 Chaquiló	55	E. Spizzirri*	4	Chaqueño	Hiparca	2 La sorpresa
J. Lofiego	3 Belisario	55	A. Lofiego	4	El Cheik	Guayaiby	3 Reaparece
C. Castillo	4 Uriburu	54	F. Quinteros	4	Macon	Pethy	4 Puede batatear
B. Olivieri	5 Ligador	54	J. Canal	4	S. Berkeley	La Payanca	5 Es enemigo
J. Bellizzio	6 Atropellao	54	P. Falcón	4	Amsterdam*	Audacia	6 Rep. b. puesto
P. Ferro	7 Taster	54	G. Benvenutti	4	Macon	Tasha	7 No lo creemos
A. Irusta	8 Boudin	52	A. Lhuillier	4	Pepino	Crimeenne	8 Es n. candid.
Etchechourry	9 Pacífica	51	No correrá	4	Tiny	Paca	9 —
J. Calistro	10 Mi Patria	49	M. Sola ***	4	Epílogo	Meralda	10 No la vemos

(*) o Picacero.

Cada asterisco significa un kilo de descargo.

Nuestro candidato: BOUDIN. El enemigo: LIGADOR. La sorpresa: CHAQUILO.

Quinta carrera

Premio Remate

A las 16.45

Para todo caballo de 3 años y más edad, que no haya ganado más de un premio "a Venderse" ni más de $ 60.000. Base: $ 8.000. Peso: 59 kilos. Descargo de 1 kilo por cada $ 500 menos de la base. 2 kilos extra de recargo a los ganadores de premio "a Venderse". Del excedente sobre la base, mitad al 2o. y mitad al Fondo de Ayuda para Profesionales.

Distancia: 1500 metros — Premios: $ 3000 al 1o., 600 al 2o. y 300 al 3o. — Entrada: $ 30

Cuidador		k.	Jockey	e.	Padre	Madre	Probabilidades
M. Carelli	1 Gualinchay	55	J. Sola	6	Gontran	Thalie	1 Es enemigo
P. Ferro	2 Sangrado	53	No correrá	4	Silurian	Avelina	2 —
E. Ruiz	3 Condalpuro	51	M. Acosta	4	Capablanca	P. Azul	3 Es n. candid.
J. Valla	4 Badmington	51	J. Martínez	6	Lusiad	Flora Dora	4 Como lance
Montivero	5 S. Grupo	51	R. Montivero	5	Camacho	Sin Razón	5 Es difícil
L. Saccone	6 Rajadora	49	No correrá	4	Crandpré	Ralí Malá	6 —
—	7 Anchuza	49	E. Spizzirri *	5	S. Berkeley	Affiche	7 Anda regular
J. Martini	8 Carbonario	50	E. Orduna	6	Copyright	Avutarda	8 Puede arrimar
R. Peñaloza	9 Bagatel	51	A. Delgado**	4	Gontran	Blue Black	9 Rep. b. puesto
S. Rodríguez	10 F. Vivo	49	A. Domínguez	4	Camacho	Fresilla	10 Anda mucho
Di Tomasi	11 Pichimango	49	X. X.	3	Charol	Ranera	11 No lo creemos
D. Parera	12 Paisano	49	No correrá	6	Gontran	Pita II	12 —
J. Claus	13 Floreada	47	No correrá	4	Lombardo	Florada	13 —
J. Bellizzio	14 Señorito	49	P. Falcón	6	Silurian	P. Volante	14 Reaparece
J. Abelenda	15 Contadina	45	E. Santana	4	Movedizo	Cantilena	15 No la vemos
J. Aguilera	16 Campero	46	E. García	5	L. Orange	Campana	16 La sorpresa

Cada asterisco significa un kilo de descargo.

Nuestro candidato: CONDALPURO. El enemigo: GUALINCHAY. La sorpresa: CAMPERO.

Sexta carrera

Premio C. Tomkinson

A las 17.15

Handicap para todo caballo de 3 años y más edad ganador

Distancia: 2000 metros — Premios: $ 5000 al 1o., 1000 al 2o. y 500 al 3o. — Entrada: $ 50

Cuidador		k.	Jockey	e.	Padre	Madre	Probabilidades
Berazategui	1 Mil Tintes	53	E. Antúnez	5	Soplido	Marmita	1 Es enemigo
B. Sánchez	2(Agudo	57	J. Sola	3	Gontran	Armoniosa	2 Es n. candid.
Idem	3(Motinero	45	No correrá	3	L. Basil	Motinera	3 —
R. Rodrígues	4 Asuero	52	R. Picón	5	Le Temps	Ivy	4 No lo creemos
M. Iriarte	5 Pellizcón	51	No correrá	5	Orpi	Parlanchina	5 —
J. Ger	6 Dulzazo	50	M. Acosta	5	Cad	Dulcinea	6 La sorpresa
A. J. Penna	7 Maroncito	49	J. Martínez	5	Marón	I. Bell	7 Puede ganar
L. Saini	8 Realidad	45	E. García	3	Re-echo	Paisanita II	8 Buena carta
V. Maglio	9 Turpial	45	P. Falcón	4	Sandal	Canora	9 Es difícil

Nuestro candidato: AGUDO. El enemigo: MIL TINTES. La sorpresa: DULZAZO.

Séptima carrera

Premio Retorta

A las 17.55

Handicap para yeguas de 3 años y más edad ganadoras

Distancia: 1500 metros — Premios: $ 4000 a la 1a., 800 a la 2a. y 400 a la 3a. — Entrada: $ 40

Cuidador		k.	Jockey	e.	Padre	Madre	Probabilidades
B. Cirone	1 Pinturera	57	E. Spizzirri*	4	Pronóstico	Purísima	1 Puede ganar
N. Sánchez	2 Siringa	56	J. Martínez	5	Silurian	Presea	2 No la creemos
A. Jáuregui	3 I. Guasa	55	J. Ausbruch	4	Leteo	Incaguasa	3 Es n. candid.
L. Sacone	4 Rajadora	52	S. de Tomaso	4	Grandpré	R. Malá	4 Pde. rehabilit.
J. Francou	5 Barqueta	52	C. Domínguez*	4	Soplido	Barca	5 Como lance
J. Martini	6 Arabia	51	E. Orduna	4	S. Berkeley	Arquilé	6 La sorpresa
A. Irusta	7 Lassie	48	A. Domínguez	3	Pepino	L. Estrella	7 Es enemiga
F. Dubelly	8 M. Curú	47	E. García	3	Picacero	Monserga	8 Puede arrimar
Bentancur	9 Suprema	47	M. Acosta	3	Alan Breck	Sospechosa	9 Les gusta
J. Abelenda	10 Contadina	46	No correrá	4	Movedizo	Cantilena	10 —

Cada asterisco significa un kilo de descargo.

Nuestra candidata: INDIA GUASA. La enemiga: LASSIE. La sorpresa: ARABIA.

Octava carrera

Premio Artesana

A las 18.25

Para caballos de 3 años (con exclusión de yeguas) que no hayan gaando. Peso 56 kilos

Distancia: 1400 metros — Premios: $ 3.500 al 1o., 700 al 2o. y 350 al 3o. — Entrada: $ 35

Cuidador		k.	Jockey	e.	Padre	Madre	Probabilidades
A. Navarro	1 R. Sov'ign	56	I. Lezcano ***	3	Cad	Royal Maid	1 No lo creemos
A. Davino	2 Diávolo	56	A. Lofiego	3	S. Berkeley	Doreen	2 Pde. batatear
B. Callejas	3 Conrado	56	E. Callejas ***	3	Vablar	Atajenlá	3 Les gusta
W. Borgonovo	4 R. Ideal	56	No correrá	3	Tresiete	B. Ideal	4 —
J. Pacin	5 Lantol	56	F. Quinteros	3	Soplido	La Jota	5 La sorpresa
J. Ferrari	6 Mador	56	J. Martínez	3	Polydipsia	Madó	6 Es difícil
Di Tomasi	7 Humo	56	M. Robles	3	H. Moon	Yesca	7 No lo vemos
A. Penna	8 T. y Traiga	56	J. Ausbruch	3	Polavieja	Tórtola	8 Vale poco
J. Ghigliotti	9 M. Guapo	56	J. Sola	3	Hechicero	Malvilla	9 Anda bien
J. Lepistoy	10 H. Trick	56	E. Lema	3	H. Moon	C. España	10 Pde. arrimar
J. Bellizzio	11 Sinaí	56	P. Falcón	3	Copyright	P. Arriba	11 Anda mucho
B. Olivieri	12 Hola!	56	J. Canal	3	H. Moon	Socoa	12 Es n. candid.
M. Carelli	13 Cargador	56	S. de Tomaso	3	Gontran	Charmión	13 Anda bien
P. Cichetti	14 El Bufón	56	A. Peluffo	3	Gontran	La Verbena	14 Puede ganar
E. Cassaigne	15 Bertholet	56	E. Spizzirri *	3	Bermejo	Discorde	15 Como lance
R. Valdez	16 Muiño	56	E. Antúnez	3	Hechicero	Murriña	16 Es enemigo
B. Cardinale	17 Chochó	56	T. Albertini	3	Leteo	Cheerful	17 No lo creemos
A. Alvariza	18 Julepe	56	F. Moreira*	3	Tropero	Justiciera	18 Vale poco

(*) Silurian.

Cada asterisco significa un kilo de descargo.

Nuestro candidato: HOLA! El enemigo: MUIÑO. La sorpresa: LANTOL.

Novena carrera

Premio Fucsita

A las 19

Para caballos de 3 años (con exclusión de yeguas) ganadores de una o dos carreras no clásicas o especiales. Peso: 53 kilos. Recargo de 3 kilos a los ganadores de dos carreras

Distancia: 1600 metros — Premios: $ 4000 al 1o., 800 al 2o. y 400 al 3o. — Entrada: $ 40

Cuidador		k.	Jockey	e.	Padre	Madre	Probabilidades
J. Morales	1 Amarrete	56	No correrá	3	Asteroide	Zélika	1 —
H. Estades	2 Helium	56	E. Antúnez	3	H. Moon	Claque	2 Es n. candid.
Urdagaray	3 Malpagador	56	I. Lezcano ***	3	Diadochos	Malapata	3 Es enemigo
B. Roncales	4 Refucilo	53	A. Domínguez	3	Tanner	Tiniebla	4 Les gusta
A. Penna	5 M. Pescador	53	No correrá	3	Marón	La XII	5 —
R. Rodríguez	6 Pagojuido	53	R. Picón *	3	Patroncito	Curra	6 Pde. and. cerca
F. Maschio	7 Hechizo	53	No correrá	3	Picacero	Huronera	7 —
M. Poggio	8 L. Harry	53	E. García	3	Aquelarre*	L. Marcigny	8 La sorpresa
B. Sánchez	9 Motinero	53	J. Sola	3	Lord Basil	Motinera	9 No lo creemos
E. Ruiz	10 Lanark	53	S. de Tomaso	3	Pulgarín	Ca'Canny	10 Puede ganar
D. Parera	11 Babanco	53	A. Santos	3	Tresiete	Babs	11 Pde. batatear
J. Lofiego	12 Salerno	53	A. Lofiego	3	Serenus	Sipe Sipe	12 Anda bien

(*) Burslem.

Cada asterisco significa un kilo de descargo.

Nuestro candidato: HELIUM. El enemigo: MALPAGADOR. La sorpresa: LORD HARRY.

Lote Pobre en la Inicial de Mañana

Cairel Tiene un Compromiso Favorable Siempre que Responda a sus Carreras Anteriores

En la carrera inicial de mañana participará un lote bastante pobre y entre sus probables competidores, aparece una carta que lógicamente debería lograr su primera victoria. Así pues, la cátedra tendrá que estar alerta por las dudas de que al favorito, le ocurra algún contratiempo.

Debido a sus delicados remos delanteros este hijo de Copyright no ha logrado hasta ahora su primera victoria pese a que en varias oportunidades ha estado al borde de conquistar su primer triunfo.

Ya en una tentativa escoltó a Lordship, a sólo media cabeza en buen tiempo y dejando la impresión de perder una carrera injusta. Posteriormente se ha entreverado también en algunos cotejos discretos y en algunos de ellos su comportamiento no nos dejó muy conformes. Participará en su encuentro de mañana en condiciones de defender el favoritismo de la cátedra, y si responde a su corrida de 1400 metros en 1'27", difícilmente pierda.

Sus enemigos

Entre los que serán los encargados de oponerle resistencia, vemos bien colocado a Tozudo que reaparece en condiciones de responder, a sus buenas performances anteriores y en esta oportunidad es capaz de lograr el triunfo. En privado anda bien y nada nos sorprendería su victoria.

Sultán, un debutante del cuidador Angel J. Penna, se inicia con buenos trabajos y por lo tanto es de tener en cuenta, como un carta autorizada. Borbón, que reaparece bien, Caudillejo, también será de la partida con ensayos que recomiendan mucho, y por lo tanto bien pueden comprometer la chance destacada conque aparece el favorito.

El Trainer E. Ruiz Tiene Esperanzas

Para las primeras carreras de productos prepara el conocido trainer Emilio Ruiz un hermoso hijo de Parlanchín, que en privado se mueve con la agilidad característica de la descendencia de Tanner; en sus ejercicios a la par de Condalpuro,

SE TIENE GRAN FE

NICOLAS BERAZATEGUI, el trainer de Mil Tintes, espera ver ganar mañana al hijo de Soplido, aunque el handicap Tomkinson resulta carrera bastante brava. Mil Tintes luce alto grado de training y va a la carrera en condiciones de defenderse briosamente

Vocinglero, que así se llama el nuevo crack de Emilio Ruiz, dominó a Condalpuro en 600 metros, revelando muchas condiciones para la lucha y demostrando hallarse perfectamente preparado para las primeras armas. Emilio Ruiz es de los profesionales jóvenes de más porvenir. Ayudado por su protector y amigo don Fernando Sanjurjo, Emilio fué abriéndose paso hasta demostrar plenamente que sabe cuidar a la par de los buenos profesionales de Palermo. Con Batelero demostró poseer todo el dominio de los profesionales de calidad y este año, con más elementos, creemos que será capaz de consagrarse definitivamente.

Helium Resulta el Candidato Obligado

EN la carrera de desquite Helium destaca sus probabilidades, frente a elementos ganadores de una o dos carreras no clásicas.

Después de haber cumplido brillante campaña en los grandes clásicos de la temporada anterior; de haber puesto a prueba al mismo Silfo en los 2500 metros del Gran Premio Nacional y de haber demostrado en todo momento que tiene medios y calidades para abrirse paso en las pistas, el descendiente de Hurry On va a encontrarse mañana con animales de limitadas calidades a los que puede batir sin mayor esfuerzo.

Helium cuenta con una corrida en la distancia de 1600 metros, en la que marcó 1'40", completamente cómodo; tiene otros ejercicios de primer orden, siempre sin exigirle el menor esfuerzo, y llega a la carrera de mañana en condiciones de imponerse sin mayor dificultad.

Malpagador, Lord Harry y demás contrarios tendrán que correr mucho para aproximársele.

Sultán Debutará en Estado Inmejorable

En la carrera inicial hará su estreno un hermoso hijo de Silurian y Penumbra, a cargo del trainer Angel J. Penna, del que tenemos los mejores informes. Trátase de un lindo pingo de cuatro años, del que siempre esperó obtener un animal útil el buen trainer Penna, aunque tarde en ponerlo en condiciones de hacer sus primeras armas.

Como los rivales que llevará Sultán no son sino de discretos medios, y el favorito Cairel es bastante delicado de miembros, recomendamos especialmente a Sultán, ya que Penna lo presenta en estado inmejorable y dispuesto para ser el ganador.

Largando bien es capaz de imponerse de uno a otro extremo, sin mayor dificultad. En esas carreras de perdedores de cuatro años cualquiera que sea capaz de sostenerse un poco en lucha será el vencedor. Porque los conocidos no valen nada.

Golfillo Anda Bien y Puede Sorprender

En distintos comentarios decimos que entre los que intervendrán en la carrera inicial, cualquiera puede hacer de crack. Uno de los que están más baqueteados es Golfillo, pingo que corrió discretamente en Palermo y La Plata. Para el compromiso de mañana tiene trabajos de primer orden y puede hacer espléndida performance.

Los que Sobresalen en las Ocho Carreras Ordinarias

Cairel, Rosa Punzó, Zunchona, Boudin, Mil Tintes, India Guasa, Hola y Helium son Indicados

EL programa que se disputará mañana en el hipódromo Argentino, resulta bastante complicado. En todas las carreras hay varios destacados candidatos que pueden ofrecer luchas inesperadas y resolver las distintas pruebas contra los cálculos de la cátedra. Para facilitar la información, destacamos algunos que sobresalen en cada carrera.

Primera Carrera — 1400 Metros

Cairel es el que ha corrido mejor, entre los que figuran en la carrera inicial. En su última presentación, con 53 kilos, fué tercero de Boudin 55, segundo Piracuacito 51, a menos de dos cuerpos, en 1'4" 4|5, 1100 metros.

Con repetir esa reciente performance debe imponerse. Sin ser nada notable es superior a los otros, aun que un poco deshecho.

Entre sus enemigos más calificados vemos a Sultán, hijo de Silurián, del trainer Angel J. Penna, que se halla en condiciones de producir buena performance en su debut. A Golfillo, hijo de Cad que cuenta con algunos placés en Palermo y La Plata, y al mismo Borbón, por Lombardo, que hace mucho tiempo que no corre, pero tiene estado y clase para correr bien.

Segunda Carrera — 1000 Metros

Rosa Punzó, que luce alto grado de training, debe imponerse en la segunda carrera. Trátase de una hija de Lombardo, del trainer Estades, con la cual debe conquistar más de un triunfo. En su última presentación fué tercera de Mar Picada y Zunchona, a 1 1|3 cuerpos, en 1'31" 3|5, 1500 metros.

Enemigas de Rosa Punzó: Plácida, del trainer Lofiego, que anda muy bien y se halla en estado perfecto: Kinky, que fracasó con alta cotización y lance; Kukurucu, hija de Leteo, del trainer Santiestevan. Dinah Dear y Marcadora, (esta es debutante) y la misma Siluriana son competidoras a las que convendrá no descuidar, pues si llega a fallar la de Estades cualquiera tiene chance para ser la ganadora.

Tercera Carrera — 1600 Metros

En esta carrera sobresalen con parecidas probabilidades, Zunchona e Ibitymi. La primera acaba de llegar segunda de Mar Picada, a un cuerpo, en 1'31" 3|5, 1500 metros, delante de Rosa Punzó, haciendo el debut ese día. La otra, Ibitymi, fué segunda de Ocasión, a 1 y 1|4 de cuerpo, en 59" 3|5, 1000 metros. Por estar más adaptada a la distancia nos gusta Zunchona, pero sin mayor entusiasmo.

Amufrette, Rosalba, Carmela y Erin están bien colocadas y pueden intervenir con éxito. Viceversa, que en la mayoría de sus carreras ha figurado en el marcador, tiene también muchas probabilidades y posee antecedentes que la recomiendan. La última vez que corrió fué tercera de Zolocha e Ibitymi, a cerca de tres cuerpos de la ganadora, en 1'31" 1|5. Debe ser considerada como probable ganadora.

[Cuarta] Carrera — 1200 Metros

Entre Boudin, Ligador y Piracuacito debe buscarse el ganador de la cuarta carrera. Boudin, que ganó con suma facilidad, en 1'4" 4|5, los 1100 metros, es el favorito de CRITICA. Ligador, que está lindo, debe considerarse como enemigo serio, y Piracuacito también tiene grandes chances.

Atropellao es capaz de hacer buena carrera. Es un Amsterdam que luce muy completa forma y sabemos que les gusta bastante.

Uriburu y Chaquiló (este también ganó la última vez que corrió, en gran estilo) son competidores de mérito.

Quinta Carrera — 1500 Metros

Un premio Remate bastante complicado se disputará en quinto término.

Intervendrán: Condalpuro, Gualinchay, Carbonario, Badmington, Señorito, Sangrado, Campero, Fraile Vivo y Bagatel, en primer término, y todos tienen condiciones para hacer buena performance.

Porque ya demostró hallarse en gran estado el día que fué distanciado en una carrera análoga; porque llevará la monta de Máximo Acosta y porque creemos que tendrá que correr mucho para ganarle, indicamos en primer término a Condalpuro, pero sin desconocer que la carrera es demasiado brava.

[Sexta] Carrera — 2000 Metros

Sobre la chance de los competidores de handicap clásico, damos referencias en un comentario aparte. Creemos que Mil Tintes y Agudo son dos de los mejores de la carrera; que Realidad va liviana y que Dulzazo, con sólo 50 kilos y una corrida de 1500 metros en 1'52", son capaces de poner en apuros a los favoritos.

[Séptima] Carrera — 1500 Metros

India Guasa es la que nos gusta en la carrera de yeguas. Acaba de ser buena segunda de Crahuera, en el clásico Old Man, y en compañía de elementos inferiores, como lo son las yeguas del premio Retorta, ha de costar vencerla.

Enemigas: Lassie, con 48 kilos, Barqueta con 52 y Arabia con 51. Creemos que debe imponerse India Guasa, siendo su principal enemiga Lassie. Lance de buen sport; Suprema, con 47 kilos.

[Octava Carrera] — 1400 Metros

Animales de parecidas fuerzas, todos perdedores, se medirán en la carrera por el premio Artesana. El que preferimos es Hola!, por su reciente segundo puesto de Maroñas, a 1|2 cabeza, en 1'26" los 1400 metros. Ese día fué bastante molestado y pudo ser el ganador.

Lantol es otro que anda mucho y cuenta con dos placés seguidos; es serio rival. También tiene destacada chance Muiño, el mismo que siendo gran favorito fracasó en la carrera que ganó Hechizo, [illegible]. Mozo Guapo, Diávolo, Humo y Sinaí (un debutante que anda bien) son igualmente competidores con bastante chance.

[Novena Carrera] — 1600 Metros

En la carrera final sobresale Helium. Reaparece en estado perfecto, con una corrida de 1600 metros en 1'40", cómodo, y otros ensayos de primer orden en los que ha confirmado su estado perfecto. Debe ser el ganador.

Entre los contrarios que sobresalen vemos la yunta del stud La Indiana, Refucilo-Malpagador, y al mismo Lord Harry, que en privado anda una enormidad. Babanco, Pagojuido, Lanark y Salerno completan un lote discreto en la carrera final.

A. DAVINO — VARIOS NUEVOS

ESTE MODESTO cuidador tiene esperanzas de ver correr bien, mañana, a sus pensionistas Rosalba y Diávolo. Los dos lucen perfecto estado

ANGEL J. PENNA presentará mañana varios pingos en condiciones de producir buena performance. Sultán, un debutante, y Erin, son los de más chance

tratamiento de elección para los que sufren de BLENORRAGIA

y Enfermedades de las Vías Urinarias sin Lavajes ni Inyecciones

Suman centenares los tratamientos que se han propuesto para combatir la blenorragia y enfermedades de las vías urinarias.

¿Cómo es posible que el enfermo, para convencerse de su eficacia, ensaye uno por uno todos esos tratamientos?

Le llenarían toda su vida... y mientras tanto su enfermedad...

Es preciso, pues, que se decida por aquel que le ofrece más garantías de seguridad, por aquel cuya fama ya impuesta a través de muchos años de éxito, lo han consagrado como el remedio especialmente recomendado para esa clase de enfermedades.

Las Píldoras BEIZ han devuelto la salud a miles y miles de enfermos. Se la devolvería también a Ud. si Ud. le confía el tratamiento de su enfermedad.

¿Para qué perder tiempo en ensayos inútiles, costosos y perjudiciales? No olvide que un remedio sin responsabilidad es un atentado a la salud.

USENSE: En dos tomas de 5 Píldoras cada una, mañana y tarde, antes o después de comer (es lo mismo).

Cada frasco lleva un prospecto con instrucciones para el uso.

PIDA: El librito GRATIS titulado: "Blenorragia y Enfermedades de las Vías Urinarias, cómo se conocen y se tratan" ilustrado con más detalles sobre este notable tratamiento, adjuntando el presente cupón.

AL COMPRAR LAS PILDORAS BEIZ EXIJA NUESTRO ENVASE DE GARANTIA EN DOS TAMAÑOS

DE VENTA EN TODAS LAS FARMACIAS

AHORA BEIZ EN DOS TAMAÑOS $ 6.50 GRANDE $ 3.70 MEDIANO

PILDORAS BEIZ PLATEADAS

EL UNICO GRAN REMEDIO POR SU REAL EFICACIA

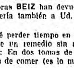

Sr. Concesionario de las Píldoras "BEIZ", C. de Correos No. 2493, Buenos Aires.
Sírvase enviarme gratuitamente el presente librito titulado "Blenorragia y Enfermedades de las Vías Urinarias, Cómo se conocen y se tratan", en sobre cerrado y sin membrete. Adjunto estampilla de 10 ctvs. para el franqueo.
Nombre . . . .
Calle . . . .
Localidad . . . .
F. C. . . . . K. 29|12|4

Condal Puro y Lanark Trabajaron en los 700 Metros Marcando Gran Tiempo 40" 3|5

Hubo Corridas y Floreos en Todas las Distancias; Buenos Tiempos

Cairel, 1.400 metros en 1'27" — Hola!, 1.400 metros en 1'28" — Martín Pescador, 1.600 metros en 1'41"

Para la reunión de mañana se registraron algunas corridas, recomendables, que pueden servir de guía a los aficionados, y de las cuales nos ocupamos a continuación, ya que de responder algunos competidores tendrán una actuación descollante.

BOUDIN, con A. Lhuillier, 1200 metros en el gran tiempo de 1' 12" 4|5. Ejercicio registrado en La Plata, con gran final.

REFUCILO, con J. Garrido, 1600 metros en 1' 41". Anda muy bien.

SALERNO, A. Lofiego, 1600 metros en 1' 39" 2|5, en los primeros 1400 metros fué acompañado por Cairel, empleando 1' 27", muy buen trabajo.

CAUDILLEJO, peón a la par de Moquehuá, A. Morales, 1500 metros en 1' 34". Bueno.

AMUFRETTE, J. Martínez, 1500 metros en 1' 35".

VICEVERSA, J. Brondo, a la par de Helium, A. Domínguez, recorrieron 1600 metros de floreo. (Pista auxiliar).

ROSALBA, A. Lofiego, corrida sobre 1400 metros a la par de Diávolo, con J. Brondo.

AMUFRETTE, E. García, fué dominado por varios cuerpos, por Naltahuá, A. Lofiego, en 1' 40" en pista auxiliar.

ERIN, J. Ausbruch, a la par de Bay, R. Picón, 1600 metros en 1' 41" 2 quintos.

R. SOVEREING, E. Spizzirri, 1400 metros en la pista auxiliar marcando 1' 30". Anteriormente, con R. Quinteros, 1500 metros de floreo en la pista auxiliar.

TRES IDEAL, E. Orduna, dominó en 1600 mertos a Hechizo, A. Lofiego, empleando 1' 41".

LANTOL, F. Quinteros, floreo sobre 1400 metros.

MADOR, A. Peluffo, 1400 metros en 1' 27" 2|5, dominando a Azucena de Plata, con M. Dacosta.

M. GUAPO, J. Martínez, empleó 1' 27" en 1400 metros.

MUISO, J. Sola, 1400 metros en 1' 28" 2|5.

DIAVOLO, J. Brondo, 1400 metros a la par de Rosalba, con A. Lofiego.

CONRADO, E. Callejas, 1400 metros en 1' 27" 3|5.

BERTHOLET, A. Peluffo, 1400 metros en 1' 27".

PICHINANGO, R. Rocco, lo floreó en 1400 metros, con buen resultado.

SEÑORITO, P. Falcón, 1600 metros de floreo en la pista auxiliar.

RAJADORA, M. Dacosta, 1500 metros en 1' 33".

GUALINCHAY, S. di Tomaso, empleó 1' 34" en 1500 metros.

JULEPE, F. Moreira, 1400 metros en 1' 28" 3|5. (Pista auxiliar).

SINAI, E. Spizzirri, 1400 metros en la pista auxiliar, marcando 1' 28" 2 quintos.

HOLA!, con J. Canal, dominó en 1400 metros a Ligador, con el peón, marcando 1' 28". (Pista auxiliar).

DIABLO, Orduna, 1500 mts. floreo.

CURIOSA, R. B. G., 1400 metros a palo errado.

LORDSHIP, Alarez, CHAQUILLO Spizzirri, 1400 en 1' 26" 3|5.

POTRILLO, Ferrari, García, 900.

NEREO, con Lofiego, 900 metros cómodo.

LEVANTATE, Picón, DON RIVA, F. R. G., 900 metros.

POTRILLO, Ferrari -onO

SIFONAZO, Carabajal, 200, floreo.

KNOCKEN, Albertini, 2200 metros muy cómodo en 2' 20".

BERINYA, García, 1400 metros en 1' 28".

MIMI, Braga, 1400 metros en 1' 27" 3|5.

POTRANCA, Dalia, con A. Domínguez, 600 mts. suave.

YANQUETRUZ, Domínguez, 1500 en 1' 33".

MITINERO, M. Sola y OPIO con J. Sola, 1000 metros en 1' 2|5. Corre en contra de la yunta.

HIJOELMAR, Lofiego y GURUPI con Di Tomaso, 1000 metros en 59" y 4|5.

PASARELA, Leguisamo y HERACLEA con Vidal, 800 metros en 48" y 1|5.

CHISPAZO, Picón, 2000 metros en 2' 7" 2|5.

VERSALLES, F. R. Quinteros, 2200 metros en 2' 21".

TAMESIS, Domínguez, 800 en 49".

AZAFRAN, J. R. García, 2200 metros a palo errado.

POTRILLO Garrido, HACHEME Picón, 900 en 56".

VOCINGLERO, con Di Tomaso, y BATELERO con el peón, 900 mts.

AMARRETE, J. R. García, 1600.

FLAN, Peluffo, 1400 en 1' 26" 3|5.

POTRILLO de Solari, Mateo, 900 metros.

POTRANCA de Bazterrica, Peluffo, 900 metros.

VIEJO RINCON, Di Tomaso, 1600 metros floreo.

VERITAS, Brondo, LAGON, 1500 metros en 1' 34" 2|5.

REÑIDA, Guadalupe, 800 metros en 48" 4|5.

SIETESUELAS, R. B. Quinteros, 800 mts. en 48". 4|5.

ISLERA, Picón, 100 en 1' 2" 3|5.

OREGANO, Garrido, 1800 metros en 1' 54" 2|5.

NOCLE, Cavillón, 800 en 49".

SPARK, Di Palma, 800 en 49".

GUELE DES BOID, Dacosta, 1400 en 1' 27" 3|5.

HITO, Peluffo, 1400 en 1' 28".

HOLIDAY, Santos, 800 en 49" 1|5.

PASAJERO, Arbilla, 1000 en 1' 1".

CUENTERO, Santos, 700 en 42".

HALLAZGO, Lema, 1000 en 1' 4|5.

CARPINTERO, Lema, 1000 metros en 59" 3|5.

MOSCATO, Andrade, 800 en 49".

BAY, Martínez, 1500 metros en 1' 33" 2|5.

SIEMPRE VERDE, Rodríguez, 1400 en 1' 28" 1|5.

GUALINCHAY, GRAN CANDIDATO

ENTRE LOS competidores del premio Remate, Gualinchay es serio enemigo. Es un pingo de calificados antecedentes, que en su paso por las pistas ha realizado performances sobresalientes, y en esa compañía debe destacarse, siempre que se acuerde de sus buenos tiempos

También el Condal Tiene Buen Doblete Mañana

LA presencia de Condalpuro y Lanark en el programa de mañana puede proporcionar un lindo doblete al clásico Stud Condal. Ambos pensionistas de Emilio Ruiz se hallan en estado resplandeciente y con un poco de suerte — Helium es mal enemigo de Lanark — creemos que puede dar merecido doblete la simpática enseña de Rico.

Los dos pingos del Condal están bien colocados — especialmente Condalpuro, — y sabemos que su trainer tiene esperanzas de verlos actuar con éxito. Mañana puede ser día de dobletes: La ecurie El Gringo, el Condal, los de Estades, el Stud Actividad y alguno más tienen dobletes que pueden resultar.

Condal Puro y Lanark Trabajaron con Exitoen 40"3|5 los 700 Mts.

El Resto de los Competidores del Programa También Efectuó con Exito el Ejercicio de Práctica

PRIMERA CARRERA

MARINERITO,

SULTAN, Antúnez; TOME Y TRAIGA, Ausce, 800 metros en 48" 2|5.

CAUDILLEJO J. García, 700 en 42" 2|5.

CAIREL Lofiego, 700, en 43" 2|5.

BORBON, F. R. Quinteros, 800 suave.

TORZUDO Moreira, en 700 43".

GOLFILLO Rocco, 800 en 48" 3|5.

SEGUNDA CARRERA

DINAH DEAR, Peluffo 600 metros. Ayer.

SHEBA, F. R. Quinteros 600.

MANCHADA J. Martínez 600.

KUKURUKU J. García, 600.

KINKY Di Tomaso, 600. Ayer.

SILURIANA, Cavillón 600.

PLACIDA, P. M. Lofiego, 600 en 36" 1|5. Ayer.

FEBE, Sola 600 suave; opuesto. Ayer.

TERCERA CARRERA

CARMELA, Orduna 43". 700 metros.

ROSALBA, Lofiego, 800 suave.

LUMBRITA, E. Callejas, 700 en 42" 4|5.

AMUFRETTE, E. García, 800 en 48".

ZUNCHONA, Lezcano; ROYAL SOERCING, peón, 700 en 42".

VICEVSRSA, P. Brondo, 700 en 42" 2|5. Ayer. Auxiliar.

IBITYMI, Peluffo, 700 en 42" 8|5. Ayer.

TAQUIGRAFA, Di Tomaso, 800 en 50".

ERIN, Martínez; M. PESCADOR, Aush, 800 en 46".

CUARTA CARRERA

PIRACUACITO, R. B. Quinteros; SECULAR, Braga 600 metros.

BELISARIO, Lofiego; Doña FLORA, P. Lofiego 600 metros fácil.

URIBURU, F. R. Quinteros, 600 en 35" 3|5.

LIGADOR, Canal; NENITO, peón, 600 en 36" 3|5. Ayer. Fácil LIGADOR.

ATROPELLAO, Falcón, 600 en 36" opuesto. Ayer.

TESTER, Benvenutti, 700 en 41" 4|5.

QUINTA CARRERA

GUALINCHAY, J. Sola; CARGADOR Di Tomasi, 800 metros en 48".

CONDALPURO, Nardi; LANARK, Di Tomasi, 700 metros en 40" 3|5.

SIN GRUPO, Montivero, 800 en 45" 3|5.

RAJADORA, Di Tomasi, 700 metros en 42".

CARBONARIO Brondo; ARADIA, Orduna, 800 en 45" 2.5.

FRAILE VIVO, Domínguez, 800 en 50" 3|5.

PICHINANGO, Picón; HUMO, Sola J., 800 en 43". Ayer.

SEÑORITO, Falcón, 700 en 43". Auxiliar.

CONTADINA, Santana, 700 en 42" 3|5.

CAMPERO, García, 700 en 42" 1|5.

SEXTA CARRERA

MIL TINTES, Antúnez; BIBI, Cavillón 800 metros en 49".

AGUDO, Sola, 1000 metros en 1'1".

MOTINERO, corre por separado.

ASUERO, Picón, 800 en 49".

DULZAZO, Albertini; SOLAPADO, Calejas 1000 en 1'1".

MARONCITO, Ausbruch, 800 en 49" 1|5.

REALIDAD, E. García, 800 metros en 48".

TURPIAL, Falcón, 49" 2|5.

SEPTIMA CARRERA

PINTURERA, Spizzirri 41" 2|5.

SIRINGA, Martínez; FIORINO, R. B. Quinteros, 800 en 49".

INDIA GUASA, Sola, 700 metros 41" 4|5.

RAJADORA Di Tomasi, 700 en 42".

BARQUETA, C. Domínguez, 800 en 49" 1|5.

ARABIA, Orduna; CARBONARIO, Brondo 800 en 45" 2|5.

LASSIE, Domínguez, 800 en 45".

MILIA CURU, E. García, 700 en 42" 1|5.

SUPREMA, Benvenutti; GUITABRAZA, Callejas, 800 en 45" 2|5.

ROYAL SOVEREING, peón; ZUNCHONA, Lezcano, 700 metros en 42".

DIAVOLO, Lofiego, 800 en 48" 1|5.

CONRADO, Callejas, 800 en 50".

LANTOL, F. R. Quinteros, 800 en 50".

HUMO, Sola; PICHINANGO, peón, 800 en 49" 1|5.

TOME Y TRAIGA, Ausbruch; SULTAN, Antúnez, 800 en 45" 2|5.

MOZO GUAPO, J. Sola, 700 en 43".

HAT TRICK, Lema, 700 en 43".

SINAI, Falcón; FUMAROLA, Santos, 800 en 47" 4|5.

CARGADOR Di Tomasi; GUALINCHOY, Sola en 45".

EL BUFON, Peluffo 700 en 41" 2|5.

BERTHOLET, Peluffo, 700 en 42" 4|5.

MUISO, Antúnez, 700 en 42".

CHOCHO, Albertini; N. BRAVO Pintado 700 en 41" 2|5.

JULEPE, Moreira, 800 en 45" 1|5.

NOVENA CARRERA

HELIUM, F. Antúnez, 800 metros en 35". Ayer. Auxiliar.

MALPAGADOR, Lezcano, 800 en 49".

REFUCILO Garrido, 800 en 49" 1|5.

MARTIN PESCADOR, Ausbruch; ERIN, Antúnez, 800 en 48".

PAGOJUIDO, Picón, 700 en 42" opuesto.

HECHIZO, Visale, 800 suave.

LORD HARRY, aGrcía, 800 en 48" 1|5.

LANARK, Di Tomaso; CONDALPURO, Nardi, 700 en 40" 3|5.

BARANCO, Santos, 800 en 43" 3|5. suave.

SALERNO, Lofiego, 700 en 42" 2|5.

NETON, Arbilla.

El "Donjuanismo" Contra el Colectivero

Alma Torera

por Don JUAN el ZORRO

El deporte municipal de la caza del colectivero continúa con entusiasmo por parte de los inspectores, pero las "piezas" se han avivado bastante y ya no es tan fácil cobrarlas... y cobrarles. Sin embargo, alguna siempre cae, aunque sea incidentalmente. Tal el caso ocurrido ayer por la mañana, en la esquina de Cabildo y Teodoro García.

Un colectivo chocó con un auto particular guiado por dos damiselas bastante apreciables. Gracias a la pericia del colectivero, sólo hubo que lamentar algunas abolladuras de guardabarros. La culpa del encuentro correspondía enteramente a las automovilistas, y así lo reconocieron ellas, que, en carácter de más perjudicadas, se manifestaron dispuestas a no dar importancia al accidente. Arreglado el asunto en buena armonía, ya ambos coches iban a continuar su camino, cuando en eso se aproximó un mocito barbilindo, o, mejor dicho, "bigotilindo", y encarándose con el conductor, lo apostrofó:

—¡Usted debió haber tenido más cuidado! ¡A ver su registro! ¡Soy inspector municipal!

Al declarar su empleo, se dió vuelta la solapa y dejó ver una emocionante chapa rosada. Hubo un momento de dramática expectativa. El "bigotilindo" miró a las muchachas con expresión entre protectora y de conquista y luego examinó el registro. Revisó todas las hojas y al fin lo devolvió al conductor con gesto de hombre malo.

—El registro está bien — dijo —, pero usted iba con exceso de velocidad.

El chauffeur alegó que marchaba a paso de tortuga, y lo mismo dijeron algunos pasajeros. Pero, por desgracia, el inspector estaba evidentemente empeñado en captarse la admiración y la gratitud de las automovilistas, y para lograr su propósito no se le ocurría cosa más eficaz que reventar al colectivero. Inútilmente las chicas manifestaban deseos de irse. El Adonis donjuanesco de la Municipalidad quería a toda costa exhibirse en funciones y arguyó que eso no podía quedar así, que tenía que intervenir la autoridad policial. Fué preciso esperar a un vigilante, que llegó al cabo de media hora, llamado especialmente. El inspector lo llevó a un aparte, después del cual el agente inició el interrogatorio de práctica, mientras el "bigotilindo" extendía una boleta de multa por exceso de velocidad.

Poco más tarde los protagonistas del choque quedaban libres del procedimiento. El colectivero, por consejo de un testigo y del vigilante y un cabo, raramente mesurados y gentiles, se dirigió a la comisaría para quejarse contra la onerosa galantería del inspector, en tanto que éste, junto al coche de las muchachas, recogía la propina de unas sonrisas y se quedaba muy satisfecho de haber herido de un tiro el corazón de las damas y el bolsillo del conductor.

★ ☆ ★

La Piedra y la Edad de Piedra

A pesar de que en la edad de piedra se hacía todo con este material, hasta el punto que se usaban sombreros tallados en granito, en cambio no se usó nunca en el pavimento de las calles. Antiguas ciudades prehistóricas descubiertas, prueban que en aquella edad de piedra, las calles estaban adoquinadas con tierra.

Cosas Curiosas

Las sirvientas

La Nariz de Cleopatra

Pascal, el famoso filósofo francés, aseguró en uno de sus pensamientos que si la nariz de Cleopatra hubiese sido un centímetro más larga, la faz del mundo sería muy otra.

Una comisión de sabios griegos ha estudiado lo expuesto anteriormente, llegando a las siguientes consecuencias:

1o. Si la nariz de Cleopatra hubiese sido un centímetro más larga, la faz distinta sería la de la misma Cleopatra.

2o. Y de haber sucedido ésto, Cleopatra se hacía resfriado con más facilidad.

Miradas de un Bizco

Los hijos no siempre heredan las condiciones de sus padres. Por ejemplo, aquí se da frecuentemente el caso de que de padres italianos nacen hijos argentinos.

* * *

El papel sellado, cuando se usa en los tribunales, puede ser papel de "fumar".

GENEROSIDAD

Dos amigos entraron a un chuping-house, para tomar el vermouth. Uno de ellos iba ya a pagar la consumición, cuando el otro se opuso.

—Eso no puede ser. He estado en tu casa durante tres meses; tú has hecho mucho por mí; me has invitado a los teatros y siempre has pagado. No debes pagar esta vuelta..

—Pero... — comenzó a decir el otro.

—No hay pero que valga — prosiguió el primero: — ¡tiraremos a la suerte, a ver quién paga!

Conocimientos Utiles

Los carteros son las personas que llevan las cartas, pero los barberos no son los que llevan barbas sino los que las cortan.

* * *

Los asientos de los tranvías, colectivos y ómnibus se han hecho para dos personas.

* * *

Los tapones del radiador de los autos han sido inventados para que los ladrones se ganen la vida.

Aventuras del Monstruo Pim Pom

LOS COMPAÑEROS de Mary comprendieron que Pom se la había llevado a la montaña y comprendieron también que ahora iba a ser muy difícil llevársela de arriba al monstruo. "Hay que resolver algo", dijo Tom

HICIERON como que pensaban unos diez minutos y al final arrancó Mathe Namosca, diciendo por señas que podían embarcarse en el vapor "Oso", "total, terminó, dos meses más o menos".

LA MOCION fué rechazada por Ben: "Tengo una idea". Nadie lo quiso creer, pero por las dudas se pusieron a escuchar. "Matemos al rinoceronte y metámonos dentro de su cuero; así engañaremos a Pim".

EN TANTO, el peligro acecha entretanto sobre Mary. El peligro era un pájaro-saurio, que parecía un autogiro con tracción a sangre. La pobrecita no se había percatado, pero nosotros no daríamos ni cinco por su vida. (Continuará)

Hipódromo de Rosario

Probables Competidores y Montas Para la Reunión de Mañana

(De nuestro corresponsal)

ROSARIO, 26 — Un programa con ocho pruebas ordinarias y bien nutridas de inscripciones, debe correrse mañana en el hipódromo local.

Como de costumbre, las pruebas más importantes de la reunión son los handicaps tanto el de velocidad como el de medio fondo; en el primero, será favorita y nuestra candidata, la potranca Precisa, que fracasó en su última presentación.

La de medio fondo, será interesante dado el lote más o menos parejo que se ha dado cita, carrera que se debe de ganar en buen tiempo.

Creemos que Rataplán es el mejor candidato.

Damos a continuación competidores, montas y probabilidades.

Primera carrera — 1300 metros

1 BURIL II 57|53 kilos, L. Núñez (ap.), es difícil.
2 CHURRO 57, X. X., viene de Santa Fe.
3 HINDU BOY 57, X. X., reaparece.
4 MOLINO 57, X. X., debuta.
5 PICHIMAN 57, F. Delleutraz, anda bien.
6 SWEED 57, J. H. Castro, es amargo.
7 (SEMPITERNO 57, J. Ledesma, reaparece.
8 (TORZAL 57|54, J. T. Gómez (ap.), es difícil.
9 YACARE 57, X. X., debutante.
10 BRITANA 55, X. X., reaparece.
11 FAN FAN 55|53, M. Núñez (ap.), anda bien.

Segunda carrera — 1200 metros

1 ALDEA 58 kilos, G. Salinas, vale poco.
2 ALTA MAR 55|53, T. Mernies (ap.), bien corrida, gana
3 CONCORDIA 56, R. García, ligera y floja.
4 CONFIRMACION 56, J. H. Castro, es difícil.
5 CONNIE 56|54, M. Núñez (ap.), debutante.
6 LA PITONISA 56|54, L. Núñez (ap.), sería enemiga.
7 MOLINERA 56, X. X., no la creemos.
8 NIKITA 56 F. Quinteros, es difícil.
9 PIBITA 56|53, J. T. Gómez (ap.), puede mejorar.
10 SANS ESPOIR 56, D. Magistral, reaparece.
11 SIEGLINDE 55, X. X., anda bien.
12 STARLESS 56, X. X., es difícil.
13 SUBASTA 56, M. Artigas, puede ganar.
14 TINTORETA 56|53, C. T. Barrios (ap.), muy trabajada.
15 YA LA VI 56, F. Riero, puede arrimar.

Tercera carrera — 1500 metros

1 AQUI ESTOY 56 kilos, L. Taddei, es difícil.
2 CARTUCHO II 56, J. Cerecetto, es el candidato.
3 COLOSO II 56, G. Salinas, no lo creemos.
4 CURTIDO 56, J. H. Castro, el lance.
5 DON JOACO 56|53, C. T. Barrios (ap.), no lo creemos.
6 LAMPARON 56, F. M. Ortiz, puede ganar.
7 PAMPERITO 56|53, J. Ruiz (ap.), serio enemigo.
8 RASTROJO 56|54, L. Núñez (ap.), debutante.
9 ROMANCE 56, J. Ledesma, costará ganarle.
10 RUBIN 56 X. X., debutante.
11 TACU 56, P. P. Artigas, carta brava.
12 TRUCHIMAN 56, X. X., es difícil.
13 VINCHERO 56, J. P. Artigas, se la correrá.

Cuarta carrera — 1700 metros

1 ALIADO 57|55 kilos, L. Núñez (ap.), sería enemigo.
2 FEDERAL 57, M. Artigas, mucho tiro.
3 MATAPILLOS 57|54, A. N. Solís (ap.), reaparece.
4 RAMSES 57|54, C. T. Barrios (ap.),
5 BATACAZO 55, X. X., es difícil.
6 CARLISTA 55, J. Ledesma, es difícil.
7 CASEY 55, X. X., no lo creemos.
8 (HERMOGENES 55, R. Moyano, es difícil.
9 (PARAGUARI 55|52, J. T. Gómez (ap.) anda bien.
10 MUY CELOSO 55, B. Jurado, enemigo bravo.
11 STELLA 55, X. X., la indicada.
12 VISLUMBRE 55, X. X., es difícil.
13 WILLETA 55, X. X., puede ganar.
14 BATALLADOR 53|50, N. Leguisamón (ap.), puede repetir.

Quinta carrera — 1400 metros

1 ANURO 56|54 kilos, L. Núñez (ap.), es la carta.
2 BATALLADOR 56|53, N. Leguisamón (ap.) puede repetir.
3 DERAIN 56, B. Jurado, puede ganar.
4 MALITO 55|53, J. T. Gómez (ap.), reaparece bien.
5 PICHICO 56, G. Salinas, no lo creemos.
6 TRES JOLI 56, X. X., anda poco.
7 ZAGUAL 56, R. Moyano, serio enemigo.
8 (UPAGUAPO 56, J. P. Artigas, es difícil.
9 (CHICANERA 54, M. Artigas, reaparece.
10 CHANZONETA 54, X. X., es difícil.
11 GIRL LOVE 54, X. X., no les responde.
12 LIGURIA 54, J. H. Castro, puede ganar.
13 VERYNICE 54, E. Quinteros, en lance.

Sexta carrera — 1400 metros

1 BAGHERA 56|53 kilos, C. T. Barrios (ap.), sería enemiga.
2 BISCOTINA 56|53, E. Ferragutti (ap.), puede arrimar.
3 COCEA 56, X. X., es difícil.
4 GARZA REAL 56|54, L. Núñez (ap.), reaparece bien.
5 GRANDEUR 56, M. Artigas, la favorita.
6 PROFETISA 56, X. X., es difícil.
7 REVOLUCIONARIA 56, J. Chicharro, ojo....
8 VITAMINA 56, F. Riero, debuta, anda mucho.
9 CHANZONETA 54, X. X., es difícil.
10 LIGURIA 54, J. H. Castro, puede ganar.
11 MALA PINTA 54, P. P. Artigas, es difícil.
12 PAJALARGA 54|52, H. Gómez (ap.), viene progresando.

Séptima carrera — 1200 metros

1 ALBATERA 57|55 kilos, M. Núñez (ap.), poco tiro.
2 ZAMPATORTAS 57, R. Moyano, puede ganar.
3 IMPAR 56|53, J. T. Gómez (ap.), no la creemos.
4 DELFIN 53, J. Chicharro, es difícil.
5 RUSH 52, B. Jurado, anda mucho.
6 PRECISA 51, J. P. Artigas, debe ganar.
7 PUSAL 51|48, E. Ferragutti (ap.), el enemigo.
8 TORMENTOSO 50|47, C. T. Barrios (ap.) es difícil.
9 BORRADOR 47, X. X., puede ganar.
10 PIRRA 46, X. X., es difícil.

Octava carrera — 2100 metros

1 OVILLERO 57 kilos, J. H. Castro, correrá bien.
2 RATAPLAN 57|54, C. T. Barrios (ap.),
3 PEGUAL 56, M. Artigas, va pesado.
4 LARGADOR 55, J. P. Artigas, serio enemigo.
5 PARDEJON 54|51, A. N. Solís (ap.), puede ganar.
6 [illegible] 54, G. Salinas, chi lo sá....
7 CENTAURO 50, R. García, es difícil.

Hipódromo del Azul

Primera carrera — Distancia 300 metros

1 AGARRATE 57 kilos, B. Huerta.
2 DON LUCIANO 57, L. Silva.
3 EL GAUCHO 57, M. Pescador.
4 LITO 57, Agaut.
5 SANTIAGO 57, X .X.
6 VIBORA 57, Rodríguez.

Segunda carrera — Distacia 300 metros

1 ALACRAN 57 kilos, I. Borges.
2 SIEMPRE POBRE 57, H. Sosa.
3 SIN PENSAR 57, F. Tapia.
4 TABANO 57, X. X.
5 TRILLADOR 57, P. Aguilera.
6 XITO 57, L. Silva.

Tercera carrera — Distancia 500 metros

1 BARRITO 62 kilos, N. Agaut.
2 BUEN SOL 52, H. Sosa.
3 CRONISTA 58, J. X.
4 CURANDERO 58, L. Silva.
5 CURRINCHE 58, F. López.
6 EL GATO 58, B. Huerta.
7 EL GAUCHO 58, dudoso.
8 LA PULPERA 51, P. Aguilera.

Cuarta carrera — Distancia 30s metros

1 El Toto 62 kilos, F. López.
2 MANDISOVI 62, X. X.
3 ALLA VOY 58, Lemes.
4 AVANTI 58 P. Aguilera.
4 BARRASCO 58, F. Tapia.
6 C. PERALTA 59, H. Sosa.
7 GATO NEGRO 58, X. X.
8 LINDA PINTA 58, Albacete.
9 CHARLESTON 50, B. Huerta
10 EL LEÑADOR 50, X. X.
11 NORIA 50, M. Pescader.
12 SANTOS VEGA 50, L. Silva.

Quinta carrera — Distancia 500 metros

1 ETHEL 55 kilos, N. Agaut.
2 MIGUELITO 58, dudoso.
3 AGUILUCHO 50, X. X.
4 CORRELO 50, F. López.
5 DON ZOILO 50, L. Silva.
6 MALAMBO 50, P. Aguilrea.
7 PINGUINO 50, Sosa.
8 PASO DOBLE 48, B. Huerta.

Sexta carrera — Distancia 1100 metros

1 TOSO 55 kilos, H. Sosa.
2 THE NUN 54, X. X.
3 MARA 54, L. Silva.
4 VADEMECUM 54, P. Aguilera.
5 CAPA AZUL 53, B. Huerta.
6 CIMABUE 53, M. Pescader.
7 KALEKA 52, X. X.
8 ZASCANDIL 48, Alba.
9 BACANAL 51, X. X.
10 CALINA 50, F. López.
11 CHANG 50, E. Rodríguez.
12 ZUMBADOR 50, Alvacete.

NUESTROS CANDIDATOS

1o. EL GAUCHO-AGARATE.
2o. ZITO-ALACRAN.
3o. BARRITO-BUEN SOL.
4o. SANTOS VEGA-EL TOTO.
5o. DON ZOILO-PINGUINO.
6o. CARA-ZUMBADOR.

En Palermo y Rosario Debutarán los Nuevos

El domingo 3 de febrero, de acuerdo con la información que anticipamos, harán sus primeras armas en Palermo y Rosario los representantes de la última generación.

En el hipódromo Argentino, correrán potrillos y potrancas por separado, mientras que en Rosario sólo habrá una carrera para productos, en la que actuarán los de ambos sexos.

También con Codo se Medirán las Potrancas

Zunchona, Ibitymi, Erin y Amufrette, son las Cartas que se Destacan

Sobre los 1600 metros del premio Shore Jane, las potrancas sostendrán también un reñido encuentro, el que se presenta bastante complicado, a pesar de que la lógica señala, por su carrera reciente, a Zunchona como la probable ganadora. Hay en el lote agunas que serán de la partida con muy buenos ejercicios y, por lo tanto, nada nos sorprendería que la lógica fallara.

Zunchona segunda de Mar Picada

La pensionista del cuidador Alfredo Navarro, al cumplir su primera presentación, se clasificó segunda de Mar Picada, a un cuerpo, en el buen tiempo de 1'31" 1|5 para los 1500 metros. Teniendo en cuenta esta demostración la hija de Barranquero se perfila como un carta brava y a la que será necesario echar el rasto para llegar a dominarla. Zunchona ha seguido bien y ocupará uno de los puestos de preferencia.

Erin y Amufrette

Entre el resto de competidores, vemos a Erin, que reaparece en forma como para tener un gran comportamiento. Hasta el momento nada ha dejado entrever en sus presentaciones esta pensionista del cuidador Angel Fenna pero, por lo bien que anda en privado, nos resulta una buena carta.

DISPUTARA UN PREMIO REMATE

SEÑORITO ha llegado a su plena decadencia. Mañana será presentado en un premio Remate, con base bastante baja, en el que recibe peso de animales muy inferiores. Si el hijo de Silurian fuese la sombra de lo que ha sido, ni lo encontrarían en todo el camino. Con 49 kilos, el buen pingo se perdería de vista. Pero creemos que ha dado lo mejor de sus calidades

Puede Ganar Dos Carreras el Stud El Gringo

CON Boudín y Lassie tiene buena perspectiva para mañana la ecurie El Gringo. Con un chiquito de suerte puede dar lindo doblete y vengar la última injusta derrota de Lassie, que llegó en una línea con Maimará, habiendo sido colocada tercera.

Boudín, que ganó su primera carrera en magistral estilo, en 1'4" 4|5 los 1.100 metros, pista ligeramente pesada, está de nuevo en condiciones de ser el ganador en la carrera de 1200 metros. Y Lassie, que será dirigida por Domínguez, con 48 kilos destaca su chance a la par de las mejores candidatas de la carrera de yeguas. He ahí un lindo doblete para mañana.

Hipódromode Maroñas

Competidores y Montas Para la Reunión de Mañana

Premio Jockey Club Argentino — 1500 metros

1 CANADIAN 57 kilos, O. Ruiz
2 SAN TELMO 57, M. Alcaide
3 EL NABAB 56, J. Batista
4 TALADRO 56, (no corre)
5 PYVAL 56, (no corre)
6 TELILLA 55, (no corre)
7 JOSE 55, (no corre)
8 VAQUERA 54, (no corre)
9 SOSTEN 54, (no corre)
10 MANECO 52, (no corre)
11 MARRUECOS 52, (no corre)

Premio Hipódromo de Florida — 1300 metros

1 DELMIRA, 56, Andrés Batista
2 CACHIROLA 56, S. Sosa
3 VEUVE 56|53, H. Berdías
4 COCOYA 56, J. Batista
5 MURREI 56, S. Guadalupe
6 LANZA 56|52, A. D. Falcón
7 NAYADE 56|55, R. Gazano
8 LUMINARIA 56, B. Morteyru
9 FIAMMA 56, E. Galbán
10 NENITA 56|52, A. Sosa
11 MASCARITA 56|52, V. Gori

Premio Gentlemens Ridder (Remate) — 1600 metros

1 EL CAIRO 76 ks, Sr. J. Turturiello.
2 GRITO ORIENTAL 76, Sr. R. Domínguez
3 LARRAIN, 74 (no corre)
4 FINGIDOR 72, Tte. A. Sáenz.
5 S. O. S. 70, Tte. Cnel. L. Guianze
6 TALADRO 73, Tte. E. Cardozo
7 LEZICA 63, Tte. P. C. Duarte
8 CATRICURA 65, Sr. A. Devicenzi

Premio Hipódromo de San José — 1400 metros

1 MONJE 56 kilos, V. Valillo
2 BENIQUE 56, E. A. Díaz
3 GIRADOR 56|52, A. Moreno
4 MARIANO 56, A. Avero
5 G. DE GUERRA 56, F. Guad'pe
6 CARA O SECA 56|52, C. Collazo
7 BERSAGLIERI 56|52, E. Galbán
8 ALPISTE 56, J. Batista
9 ZAPALLITO 56|52, A. Sosa
10 J. GRANADO 56, B. Morteyru
11 BONVIN 56|52, A. P. Durante
12 MURREI 54 (no corre)

Premio Jockey Club de La Plata — 1400 metros

1 ASCARRA (ex Izarra) 56 kilos, J. Batista
2 CERTERA 56, M. Tapia
3 (CHOCHITA 56, E. Batista
4 (MADCAP 56, F. Guadalupe
5 RELACION 56, A. Pérez
6 PITANZA 56, V. de Bernoche
7 ROSE BONHEUR 56, E. A. Díaz
8 PUNTERIA 56, S. Guadalupe

Premio Montevideo — 1200 metros

1 (BODEGUERO 57 kls. A. Batista
2 (PEDIGUEÑO 51, V. Valillo.
3 REVOLEO 55, J. Batista.
4 SILEX 54 B. Morteyru.
5 ORO 18 54 M. Tapia.
6 BEN HUR 46, J. Donnerume
7 CAMBA 46, J. Pastor

Premio Hipódromo de Flores — 1600 metros

1 MARSA 56 kilos, A. Batista
2 RASERO 56, X. X.
3 PODEROSO 56, F. Guadalupe
4 JOSE 56|52, A. Sosa
5 SOSTEN 56|52, J. Donnerume
6 CAUTELOSO 56|52, A. Moreno
7 GAYA 54, X. X.
8 FURO 53, E. A. Díaz.
9 PESCADITO 53, V. de Bernoche
10 EL TEDDY 53, A. Batista
11 BALANCIN 53, J. Batista

Premio Hipódromo de Durazno — 1200 metros

1 MAMBO 56 kilos, A. Avero
2 MILORD 56, X. X.
3 MARQUINA 56, X. X.
4 REMOLON 56, J. Batista
5 ROCANTON 56, X. X.
6 EGIPTO 56, O. Ruiz
7 EL PORTUGUES 56, V. Valillo
8 LADINO 56, F. Guadalupe
9 BIEN VISTO 56, M. Alcaide
10 CULLINGHAM 56, V. de B'che
11 CHURRASCO 56, P. Batista
12 VALLE EDEN 56, A. H. Migues
13 SEGURO 56, M. Saucedo

Premio Jockey Club de Rosario — 2300 metros

1 PAGLIACCIO 57|55 ks, F. Galbán
2 WEALGRAND 57, M. Saucedo
3 KID CHOCOLATE 54|52, J. Donnerumo
4 CIMBEL 54, A. Batista.
5 YESQUERITO 53, F. Guadalupe
6 MALIGNO 50, M. Tapia
7 ANTETODO 48|46, J. Pastor
8 VOX POPULI 46|49, V. Valillo

Compramos TITULOS y ACCIONES nacionales y extranjeros
LORENZO MAESTRO
25 de Mayo N.º 316 y Bolsa de Comercio

DIVORCIO MEXICO
Nuevo ordenamiento: Jurisdicción voluntaria: Pida prospecto, Corrientes 635, 5 piso — Bs. Aires

VENEREAS
PIEL · SIFILIS · IMPOTENCIA
CURA RAPIDA SIN DOLOR
ABONOS $ 5.- POR SEMANA
NEOSALVARSAN con medicamento $ 3.50
CONSULTAS $ 8 DE 9 A 21 HORAS
FIESTAS DE 9 A 12 HORAS
CALLAO 541

"Cura con YUYOS"
ESTOMAGO · HIGADO · INTESTINOS
Dr. A. G. FRANCO - Especialista
LAVALLE 1535 - Consultas 16 a 18
INTERIOR POR CORRESPONDENCIA

Farmacia Central Homeopática
TINTURAS — GLOBULOS
TABLETAS — TRITURACIONES
Bmé MITRE 1414 - Bs. Aires

INSTITUTO MEDICO PASTEUR
BLENORRAGIA
AVARIOSIS · PIEL ·
CONSULTAS $3 - FACILID. DE PAGO
METODO MODERNO SIN LAVAJES NI DOLOR · GARANTIDO
TRATAMIENTO COMPLETO $30
Bmé MITRE 1255

A. M. A.
BLENORRAGIA
San Martín 440

CLINICAS DENTALES "ESMERALDA"
EXTRACCIONES SIN DOLOR $ 2.-
DENTADURAS
CAUCHO $ 50.-
DIENTES FIJOS DE ORO $ 12.-
CAUCHO $ 35.-
$ 25.-
CONSULTAS GRATIS
ESMERALDA 474 - Bs. As.
Sucursal: ALMIRANTE BROWN 1242 (Boca)
LAPRIDA 211

CRITICA a través del humorismo mundial

"DIOS ME PUSO SOBRE VUESTRA CIUDAD COMO A UN TABANO SOBRE UN NOBLE CABALLO PARA PICARLO Y TENERLO DESPIERTO (HERMOSO)"

Año XXII — SABADO, 26 DE ENERO DE 1935 — Número 7467

Algo POR Alguien

FILOSOFICULA

EL GRAN DISTRAIDO

(DRAMA A LA MANERA DE CAMI)

ACTO 1o.

JOE, EL DISTRAIDO. — ¡Diablo, las ocho ya y a las nueve hay interpelación en la Cámara de los Lores! Me vestiré volando, pues hay que responder a muchas preguntas capciosas de la oposición. ¿La qué se debe que Inglaterra sea una isla, si países menos civilizados son continentes? ¿Por qué hubo tanta niebla el día del natalicio del Príncipe de Gales? Pero no me arredro y a todo daré explicaciones acertadas que confundirán a los enemigos de la corona y la corona brillará con nuevos fulgores gracias a la elocuencia de su ministro. ¡Date y llega a la puerta de la Cámara!.

EL PORTERO MAYOR. — ¿Quo vadis, Joe, el distraído?

JOE, EL DISTRAIDO. — A responder a la interpelación.

EL PORTERO MAYOR. — Ja, ja, ja. ¿Te has olvidado de que Su Majestad tiene ya sus ministros y de que tú eres buzo del servicio del Almirantazgo?

JOE, EL DISTRAIDO. (Dándose una palmada en la frente). — ¡Es verdad! ¿Dónde tenía yo la escafandra para pensar semejante cosa? Cada día estoy más distraído. Con decirte que ayer me fumé un puñado de clavos creyendo que eran tabaco. Menos mal que eran de hierro dulce. Bueno, me voy al puerto, que ya oigo la sirena del barco porta-buzos que me llama.

ACTO 2o.

En la cubierta del barco porta-buzos y en alta mar.

EL CAPITAN RAYOS Y TRUENOS. — Detened la marcha. Me parece reconocer este paraje. El agua azul tiznado a verde, las crestas de las olas blancas... todo indica que fué en este lugar, por la decripción que se me ha hecho, donde el gobernador de Escocia perdió los tres chelines que traía en un nudo del pañuelo escocés. ¡Eh, un buzo! Nadie responde, ¿qué entienden ustedes por disciplina naval? ¡Si estuviéramos en los tiempos de Nelson ya hubiera colgado a toda la tripulación de una verga!

EL CONTRAMAESTRE CONFIANZUDO. — No se sulfure, capitán, que le va a dar el ataque de gota.

EL CAPITAN RAYOS Y TRUENOS. — ¡No me lo recuerdes! ¡La gota en el mar! Pero, ¿por qué no viene un buzo?

EL CONTRAMAESTRE CONFIANZUDO. — El único que tenemos a bordo es Joe, el distraído.

EL CAPITAN RAYOS Y TRUENOS. — ¿Y qué?

EL CONTRAMAESTRE CONFIANZUDO. — Que se ha olvidado de que es buzo y allí lo tiene usted, parado sobre un cajón con una gaviota en la cabeza y un pañuelo en la mano. Se cree que es el palo mayor.

EL CAPITAN RAYOS Y TRUENOS. — Bueno, hay que avisarle que está equivocado y que venga a trabajar de una vez. ¡Así se hace y Joe, el distraído, desciende al fondo del mar).

JOE, EL DISTRAIDO. (En el fondo del mar). — ¡Caramba, nunca he encontrado el proceloso océano tan mansito como hoy! Debe tratarse de un nuevo fenómeno de la naturaleza, del que daré parte al Observatorio de Greenwich... ¿Qué vino a buscar aquí? Ah, ya recuerdo, el pañuelo con los seis chelines del gobernador de Escocia, pero ¿eran seis o tres? Esta duda me va a complicar mucho el trabajo. ¡Si le preguntara a un pez si lo ha visto? Casualmente ahí viene uno muy bonito! ¡Qué ves! Va vestido de tela escocesa (le da un manotón). ¡Qué suerte la mía, he aquí lo que venía buscando! Pero no hay más que dos chelines, sin duda se habrá gastado el otro. ¡Hay cada pez! Haré que me suban, ya he cumplido mi misión con prontitud y esmero.

ACTO 3o.

De nuevo en la cubierta del barco porta-buzos.

EL CAPITAN RAYOS Y TRUENOS. — ¡Está vivo!

EL CONTRAMAESTRE CONFIANZUDO. — ¿Es verdad que están vivo, Joe, el distraído?

JOE, EL DISTRAIDO. — Claro que estoy vivo y además aquí traigo los chelines y el pañuelo escocés del Gobernador de Escocia. Tome, señor capitán.

(El capitán y toda la tripulación se desmayan de asombro, Joe, el distraído los hace volver en sí y cuando ya vuelto en sí continúa el drama).

JOE, EL DISTRAIDO. — ¿Se puede saber qué pasa? ¿Por qué tanta alharaca porque regreso incólume de la profundo del mar? ¡Como si fuera la primera vez!

UN MARINERO AMIGO DE LA INFANCIA. — Es que es la primera vez que bajas y vuelves a subir sin ponerte la escafandra.

JOE, EL DISTRAIDO. — ¡Es verdad! ¡Qué suerte que recién me doy cuenta, pues si llego a ponerme de esa omisión en mi equipo de buzo en el fondo del mar, me ahogo para siempre!

TELON

LOS MER CADERES

LOS descendientes de los mercaderes que fueron arrojados del templo hace centurias, han juntado ahora lo suficiente como para construirse templos particulares. — J. K. Mc. GUINESS. — From my chair.

LO que más nos molesta de los "otros", lo que nunca les podremos perdonar, es que tengan razón.

* * *

LA TENTACION

ME hablaba desde el fondo de esos negros pozos de inefable misterio que eran sus ojos.

—¡Bija! — parecía decirme.

Y había algo en su voz que me advertía que había llegado el momento de la decisión.

Yo estaba turbado.

¿Cómo podía yo escoger entre los deliciosos placeres que me ofrecía, que me tendía con un gesto de musica vencida?

Volví a mirarla en los ojos. El mensaje se leía en ellos preciso... inevitable.

—¡Bija! — exclamó.

¿Cómo podría decidirme?

Mi corazón galopaba; y las palpitaciones golpeaban furiosamente mis sienes, derribando las barreras de mi razón, los muros de mi resistencia. Yo tenaba en vísperas de caer en el precipicio. Yo sentía que estaba fatalmente llevado a caer, y que la caída sería tan dulce.... tan dulce...

Pero ... no me podía decidir.

—¡Bija! — murmuraban sus ojos.

Y había en ellos algo de tierno, de inesperado, de desconocido.

—¡Condenada mujer! — grité para mis adentros. — ¿Por qué me estará tentando así?

Palidecí. Mi garganta parecía un pergamino seco; mis labios temblaron.

Levanté un dedo tentumos, y señalé.

—¡Dame esa bomba de chocolate! — grité a la empleada. Y volví a caer en la inconsciencia.

PAUL PULP.—The Ordeal.

* * *

Epigramas

Vió en un baile Pedro Roble
Una niña escotada,
Y dijo a su amigo Estrado:
—¿Qué va que esa niña es noble?
—Hombre, eso sí, definitivo,
¿Por dónde lo sabes pues?
—Que toda la noche está
Entendido perpuminos.

A. Alcalde VALLADARES.

En dos minutos el hombre
No puede considerar:
Mitad mata y mitad borra;
Instinto al bien y al mal.
Cuando salirse es difícil
Los minutos aprecier:
Se sura, y su mitad nada
Siempre es... "no cura mitad".

Ricardo SEPULVEDA.

* * *

MENTIR BIEN

EL verdadero mentiroso no ha de escribir jamás. No existe el caso de que una carta comprometedora no haya sido leída por quien no debía leerla.

Pero puedes usar y abusar sin miedo del teléfono. El teléfono ha renovado el arte de mentir; diríase que ha sido inventado especialmente para él. La gente tiene confianza y cree mientras no ve la expresión del rostro, y tú no estás en peligro de ser traicionado por tus miradas, ni por tu vacilación, ni por ningún movimiento involuntario que pudiera poner en guardia a un observador sagaz. Estás como un tirador bien atrincherado que no tiene nada que temer.

Hay mujeres que emplean el teléfono con admirable habilidad. Precisan, es cierto, la colaboración de una muucama inteligente que oportunamente responda: "La señora está en el baño... La señora está con dolor de cabeza... La señora ha salido..." — Etienne REY. — "Elogio de la mentira".

LA TEORIA DE LOS VANIDOSOS

SOLO los infelices reconocen el poder del azar; en cuanto a los afortunados, atribuyen todos sus éxitos a su inteligencia o a sus merecimientos.— SWIFT.

Cuanto más tonto es un hombre, más al nivel está de la buena sociedad.

* * *

ANECDOTA

INTERESADO en remediar las miserias y calamidades que azotaban a La Rioja, el entonces ministro de Obras Públicas de la Nación, doctor Carlos Meyer Pellegrini, se trasladó a la lejana provincia.

El gobernador ofreciéle un banquete en la Casa de Gobierno, rociado con abundante chamonía. El ministro, en presencia de tanta correcte, murmuró algunas palabras de asombro al oído de un vecino, y el gobernador, enterado en la crítica del ministro, terminó su brindis con estas palabras:

—Señor ministro: No os extrañéis de esta magnífica demostración, pues hacemos todo lo que "debemos" en vuestro honor y "debemos" todo lo que vale.

—Lo siento mucho pero tengo esta pieza comprometida. Pero no se aflija porque le presentaré una chica muy linda para que lo acompañe.

—Pero es que yo no quiero bailar con una chica lindo, sino con usted.

(De "Moustique").

Tragedia Musical

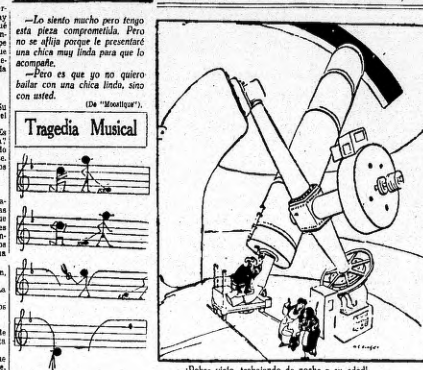

—¡Pobre viejo, trabajando de noche a su edad!

(De "Passing Show").

—Acabo de amenazar a ese animal de darle un golpe.

—¡Ay, Lalo, no seas tan brutal!

☆ HISTORIA DE CAZA ☆

POR BERG STROM

—Acabo de pronunciarle una conferencia a mi mujer sobre la economía.

—¿Y has conseguido algo?

—Sí, me ha suprimido el tabaco.

(De "Gazzetino Illustrato", Venecia).

Una Esposa Como Hay Pocas

—Juan, como es demasiado tarde acompaña a María a echar esa carta al correo.

(De "Rie et Rac").

("Life", New York).

—¿De qué se ríe?

—Pienso en la cara que va a poner mi mujer cuando me vea entrar con una pierna de menos.

(De "Marianne").

—¿Por qué has comprado una estatua tan grande, Joe?

—Porque mi mujer no me la podrá tirar a la cabeza.

(De "Sydney Bulletin").

—¿Y qué es lo que lees en el porvenir?

—Leo, señor conde, que con el tiempo este filtro se llamará cocktail.

(De "Rie et Rac").

—Fué un G-1 que queriendo pasar los 250A, volteó a un D-1A.

—Entonces será necesario una tabla de logaritmos para determinar las responsabilidades.

(De "Tout Vous").

—Sí: muy bonitos muebles: pero son de "tente mientras robro".

—Entonces no te preocupes, mujer. ¡Hay muebles para rato!

(De "Gulliver").

En los Baños de Vapor

—Yo pierdo quince gramos cada vez.

Yo es la tercera vez que pierdo la cartera.

(De "Rie et Rac").

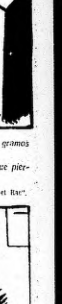

—Las seis y el mozo no ha venido aún a despertarme... Me va a hacer perder el tren.

(De "Rie et Rac").

CARCELARIA — Por Dunker

(De "American Yonker").

Tarzán y el Hombre-León, No. 25

(Derechos exclusivos adquiridos por CRITICA. Copyright 1934)

por Edgar Rice Burroughs

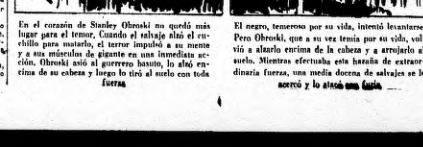

En el corazón de Stanley Obroski no quedó más lugar para el temor. Cuando al salvaje alzó el cuchillo para matarlo, el terror impulsó a su mente y a sus músculos de gigante en una inmediata acción. Obroski asió al guerrero hasuto, lo alzó encima de su cabeza y luego lo tiró al suelo con toda fuerza

El negro, temeroso por su vida, intentó levantarse. Pero Obroski, que a su vez temía por su vida, volvió a alzarlo encima de la cabeza y a arrojarlo al suelo. Mientras efectuaba esta hazaña de extraordinaria fuerza, una media docena de salvajes se le acercó y lo atacó con furia.

Obroski, con la mente semiregada por el terror, hurtaba como un animal atacado. Las negras resultaron más débiles que él. El joven, a puñetazos, los apartó de su camino y echó a correr. En aquel momento el primer hasuto, al que Obroski había arrojado al suelo, se puso de pie y le interrumpió el camino

Entonces los demás negros se abalanzaron sobre él. Lo vencieron porque lo superaban en sus fuerzas reunidas y le ataron las manos detrás de la espalda. Por fin lo pusieron. Obroski no llegaba a comprender por qué no lo mataban. Pero no tardó en enterarse de que le preparaban un castigo mucho más horrible

PROFESIONALES

Consultorios Médicos y Dentales

VENEREAS-PIEL-SIFILIS
CONSULTORIO BIOLOGICO ARGENTINO
del especialista Dr. SLININ, ex director Sanatorio "Victoria"
Blenorragia aguda o crónica. AMBOS SEXOS. Cura RAPIDA y terminante. EFICAZ. Sin dolor. Método BIOLOGICO basado en la resistencia orgánica de cada enfermo.
ESTRECHEZ, VEJIGA, PROSTATA, etc. — TRATAMIENTO COMPLETO RAYOS X — ULTRAVIOLEA — DIATERMIA — URETROSCOPIA
GABINETE RESERVADO PARA SEÑORAS (MATRIZ, OVARIO, FLUJO)
PIEL — SIFILIS — IMPOTENCIA
Análisis de control periódico de: ORINA, PUS, SANGRE, "GRATIS"
Abono económico o Cura completa económica CONSULTA: $ 3 — De 10 a 12 y de 15 a 21 **CANGALLO 1569**

URINARIAS **Dr. GRIMBERG** ESPECIALISTA
BLENORRAGIA Riñón, vejiga, próstata, uretra, venéreas, debilidad sexual. De 15 a 21 horas. Domingos y feriados de 9 a 12 hs.
CONSULTA $ 5.— **Carlos Pellegrini 543**

BLENORRAGIA-AVARIOSIS-PIEL
Conjunto Médico de Especialistas
Venéreas, agudas y crónicas, cura rápida definitiva, sin dolor, sin lavajes, métodos modernos; ambos sexos. Impotencia, debilidad sexual. Diatermia Rayos X Hemorroides tratamientos sin operación. De 9 a 12 y de 15 a 21.
Bmé. MITRE 1741 **U. T. 38-1273**

CLINICA MEDICA CENTRAL
AVARIOSIS, URINARIAS, IMPOTENCIA, DEB SEXUAL
Cura indolora de la Blenorragia aguda, crónica y gota militar, con Diatermia. ULCERAS VARICES Y HEMORROIDES (sin operación) SEÑORAS (Gab. reservados). CORAZON, AORTA, PULMON (asma), HIGADO, ESTOMAGO, INTESTINO (úlcera), GARGANTA, NARIZ Y OIDO, CIATICA, REUMATISMO. ANALISIS CLINICOS. TRATAMIENTO MODERNO Y EFICAZ — RAYOS X ULTRAVIOLETAS
Atendida por médicos especialistas — Abonos económicos. — Consultas $ 3
MAIPU 446 — Cons. de 9 a 23. — Dom. y Fer. de 9 a 12

Blenorragia ENFERMEDADES VENEREAS, Agudas y Crónicas y sus complicaciones Cistitis, Prostatitis, Estrechez, Gota Matinal, Dolores uretrales, Molestias en general
Impotencia. Debilidad sexual, Agotamiento físico, Virilidad perfecta PIEL — SANGRE — SIFILIS — CAIDA DE CABELLO
Tratamiento: POSITIVO, SEGURO, RAPIDO, SIN DOLOR SIN MOLESTIAS
En 30 días.— **Abono Completo, $ 30.—**
Unico Instituto Médico Especialista, que cuenta con un gabinete de Electricidad Médica sistema europeo, que permite efectuar una curación rápida y segura. Diatermia, Rayos X, Rayos Ultravioletas, Infrarrojos, Uretroscopia.— Laboratorio Químico-Biológico de Análisis, para control gratuito periódico de los enfermos. INYECCIONES DE BISMUTO Y MERCURIO $ 1.50 con medicamento
GABINETES EXCLUSIVOS PARA SEÑORAS
INSTITUTO MEDICO MODERNO
de 10 a 12 y 15 a 21. — Feriados: 10 a 12 **Lavalle 1118 (esq. Cerrito 1er. piso)**
(Antes: SUIPACHA 347)
A los enfermos del interior se envían informes por Correo

PARA EL TRATAMIENTO DE LAS ENFERMEDADES
V E N E R E A S
Diríjase a instituciones serias. Nuestro instituto es el más importante y mejor montado en el país. Poseemos completísimas y modernas instalaciones para el tratamiento científico, seguro, rápido y sin dolor de la BLENORRAGIA, — SIFILIS — PIEL — SANGRE — IMPOTENCIA y DEBILIDAD SEXUAL. — Diatermia, Uretroscopia, Electrocoagulación, Rayos X, Ultravioleta e Infrarrojos, Helio y Fototerapia profundas. Electrodiagnóstico. — Laboratorio de Análisis y Biológico propio (Sifilometría, Malarioterapia, etc.) Expertos médicos Especialistas. CURACION RADICAL y DEFINITIVA de la BLENORRAGIA, aguda o crónica y todas sus complicaciones con **URETROLUX**
URETROLUX se aplica EXCLUSIVAMENTE en nuestro INSTITUTO, procurando una curación realmente científica. — FACILIDADES DE PAGO
INSTITUTO MEDICO UNIVERSAL
De 10 a 12 y 15 a 21 — Fiestas: 10 a 12 Bmé. MITRE 1608

VENEREAS BLENORRAGIA (Aguda, crónica y complicaciones), SIFILIS, PIEL, SANGRE — Tratamiento científico y racional, sin dolor ni molestias. Métodos modernos, rigurosamente serios, consagrados; resultados rápidos y seguros. Completas instalaciones: Diatermia, Uretroscopia, Electrocoagulación, Rayos ultravioleta e infrarrojos, Lab. de Análisis
Impotencia Readquisición de virilidad perfecta por método electrofisiológico. — Resultado seguro — Seriedad y competencia profesional. — (Semanalmente análisis gratis de orina y pus).
Instituto Médico Especialista ABASTO — ABONO SEMANAL $ 5 CONSULTAS GRATIS — TRATAMIENTO COMPLETO $ 40
CORRIENTES 3284 2o p. — De 10 a 12 y 15 a 21. Feriados: 10 a 12
Enfermos del interior: Soliciten informes por carta. Absoluta reserva.

INSTITUTO MEDICO PASTEUR
ATENDIDO POR MEDICOS ESPECIALISTAS
BLENORRAGIA - AVARIOSIS CURA COMPLETA
Consultas $ 3.— FACILIDADES DE PAGO
TRATAMIENTO MODERNO SIN LAVAJE, SIN DOLOR, "Garantido" **$ 30**
De 9 a 12 y de 14 a 21 Dom. y Fer. 9 a 12. **Bmé. Mitre 1235**

LABORATORIO DE ANALISIS
CLINICOS: (Orina, esputos, sangre, auto-vacunas, etc.). — BROMATOLOGICOS: (Vinos, conservas, aceites, harinas, etc.). Consultas: PERITAJES Industriales y Judiciales. — Técnicos dedicados única y exclusivamente a cada especialidad.
Directores: Dres. BARRIOS y DEVOTO
CORRIENTES 1262 (1er. piso) U. T. (35), Libertad 3819

Grandes Consultorios Dentales
DIRECTOR: Dr. TAMBORINI
Dentaduras Anatómicas, Perfectas, Reforzadas, irrompibles, desde $ 20. Dientes fijos, Piorrea Alveolar, Dientes flojos. Tratamiento moderno exclusivo, garantizado. Facilidades de pago. Consulta gratis. Extracciones sin dolor, $ 2.
Trabajos de urgencia en el día. Consultas de 10 a 12 y de 14 a 21
BARTOLOME MITRE 1741

Consultorio Dental Económico
DENTADURAS
De CAUCHO garantido . $ 20 — REFORZADA E IRROMPIBLE . $ 25 — REFORZADA ORO 18 Klts. . . $ 30
DIENTES FIJOS ORO 22 Klts. . $ 10 — Consulta gratis de 14 a 20 — COMPOSTURAS $ 3 — EXTRACCIONES Sin dolor . . . $ 2
643 — LAVALLE — 643

BOCIO.— Corazón y Aorta — Metabolismo Basal — Doctor L. Goldemberg — Córdoba 2260 — U. T. (47) Cuyo, 2592. — Consultas: Todos los días, de 14 a 18 horas.

ETERNO VIGOR
SOLICITEN a los Sres. J. MAHO y Cía., el libreto explicativo de las múltiples ventajas que REPORTA al hombre moderno el uso del "ETERNO VIGOR" (para impotentes e insuficientes), enviando para franqueo "CERTIFICADO" un peso en estampillas o su equivalente en m|n. argentina.
C. PELLEGRINI 475 - Bs. Aires. - R. Argentina

CONSULTORIO RADIOLOGICO TRATAMIENTOS ESPECIALIZADOS BIOLOGICOS DE LAS ENFERMEDADES DE PULMON, CORAZON, BRONQUITIS, ASMA, TUBERCULOSIS, ESTOMAGO, HIGADO — CONSULTA, INCLUSIVE RAYOS X, $ 5, RADIOGRAFIA CON PELICULA $ 10. — DE 11 a 12 y de 16 a 21.
Cangallo 1569, piso 1o.

SEÑORAS ESTERILIDAD - EMBARAZOS
MATRIZ — OVARIOS — FLUJOS — METRORRAGIA. — Dr. LLUECA.
RIVADAVIA 5909 Abonos Económicos U. T. 66, Flores 0352

SIFILIS En todos sus períodos
REACCION DE WASSERMAN
Examen del líquido céfalo-raquídeo — Tratamiento combinado
Precios muy económicos — Bajo un riguroso control científico
HORARIO: De 10 a 12 y de 15 a 21 horas
AGRUPACION MEDICA ARGENTINA
SAN MARTIN 440, piso 1.°

Dr. JUAN POU
Médico Cirujano H. PIÑERO
CLINICA MEDICA
TUBERCULOSIS
TUCUMAN 1517 — De 5 a 7
U. T. 35 Libertad 4503

Hígado - Estómago
Intestinos. Vómitos. Debilidad. Sangre. Ictericia. Cálculos. Rayos X. Especialista Dr. PASQUALIS. Callao Nº 88. De 14 a 15 horas. Consultas: Todos los días.

Instituto Médico "MODELO"
VENEREAS Riñón . Vejiga. Próstata
Uretritis . Estreches . Uretroscopía
AVARIOSIS . Aplicación del 914
Tratamiento sin operación de VARICES y ULCERAS
Enfermedades de la piel . Eczemas
Caída del cabello - Debilidad sexual
Corazón . Pulmones . Asma
Estómago Hígado
Tratamiento de la obesidad. ciática y Reumatismo.
SEÑORAS: Consultorio independiente
Matriz - Ovarios - Esterilidad
Trast. periódicos
Análisis: Orina . Sangre . Esputos
RAYOS X . DIATERMIA
RAYOS ULTRAVIOLETA
Consultas $ 3. — Abonos económicos
Cons. 10 a 12 y 15 a 21. Fer. 9 a 11
RIVADAVIA 1725
U. T. 38 Mayo 4830 (Plaza Congreso).

URINARIAS Ambos Sexos.
Blenorragia . Avariosis. Cons., $ 5
Especialista: Dr. R. Juliano
Tratam modernos. (Por abonos muy económicos para obreros y empleados). De 15 a 21 hs. Feriados, 9 a 11.
VICTORIA 1284

Dr. GRIMALDI
Cirujano especialista de Riñón, Vejiga y Próstata del Hospital Ramos Mejía. Unicamente Urinarias y Sífilis. Santa Fe 1322. De 15 a 17. U. T. 41-2004, Plaza

La Blenorragia
(AMBOS SEXOS) Mal curada es la consecuencia de su próxima IMPOTENCIA. No descuide su enfermedad. Cúrela radical y rápidamente con inyecciones del nuevo bactericida endovenoso. Curaciones con 5 a 15 inyecciones, se obtienen comprobadas con análisis. SIN LAVAJES, SIN DOLOR. — SIN GUARDAR CAMA — CONSULTAS GRATIS LA CURACION $ 20. — 1463 LAVALLE 1463 — De 10 a 12 y 15 a 20 hs. Fiestas: 10 a 12 horas.

AVARIOSIS
y sus complicaciones. Dr. JOSE RUBINSTEIN. Especialista. De 15 a 18 horas. — CANGALLO 1915 U. T. 47-3474

Dr. A. R. ZAMBRINI
Prof. suplente de la F. de Medicina. Jefe del servicio de nariz, garganta y oídos del Hosp. R. Mejía. Viamonte 726. De 2 a 4, menos los miércoles.

Sara S. de Hillcoat
PEDICURA KINESIOLOGA
HORA: De 15 a 18
URUGUAY 110 U. T. 38-4145
2o., p. dto. 5 Partic.: U. T. 61-1995

Dr. Raúl E. Merzaroli
Médico Cirujano del Servicio de Cirugía de señoras del H. P. Piñero. Consultas lunes miércoles y viernes de 15 a 17
MEDRANO 433 U. T. 62-0665

Dr. F. BELGERI
OCULISTA
Jefe del consultorio H. T. de Alvear. Ex jefe de Clínica de la Facultad. B. Mitre 948. — U. T. 35-4540. Retener hora previamente

ENFERMEDAD. **Pulmonares y VENEREAS**
Dr. A. GARFUNKEL
Médico del Hospital Ramos Mejía y Director del Dispensario Antivenéreo Nueva Pompeya
Consult. de 17 a 19 U. T. Cormles 1010 **Callao 132**

1. Dentistas

Emilio C. Castiglioni
Cirujano dentista del Hospital Nacional de Alienados y del Circ. de la Prensa Consultorio: Libertad 192

2. Enfermeros

A domicilio inyecciones por practicante de 6o. año. Tratamiento de venéreas. U. T. 45-4269.

Inyecciones y tratamientos a domicilio. Enfermero diplomado U. T. 41-4073.

APLICA inyecciones estudiante de medicina bajo control médico. U. T. 47-4345.

Enfermero diplomado se ofrece p. sanatorio, hospital o p. enfermos particular.. aplico inyecciones a domicilio, $ 1. Iraia 1532. U. T. 21-3044.

3. Parteras

ARAOZ 2289
Esq. Charcas. CONTE, partera esp. t. casos. Cons. grat. Prec. mód. U. T. 71-6690

MARINA, ex del Rivadavia
Partos. Embarazos y casos urgentes. Pensionistas. Médico Consultas gratis Cangallo 1705, piso 1o., dep. 2. U. T. 38-4403.

MARIA E. ZUNINO. Partera. Partos, inyecciones y curaciones por prescripción médica. Consultas de 14 a 18. Esmeralda 605, 2o. piso, dep. D. U. T. 31-0572.

Partera Rico
Especialista en tratamientos urgentes y partos sin dolor. Embarazos, curaciones, inyecciones
Médico especialista
Comodidad para pensionistas
BOEDO 842 planta baja, Dep. C.
U. T. (45) 0359
Consulta gratis todo el día

RUIZ ex jefa Ramos Mejía, embarazos y partos sin dolor. Médico. Maipú 677, 1o. U. T. 31-2937.

A. López
Partos, cualquier caso urgente. Recibe pensionistas. Médico. Consulta gratis. Precio módico. Sin chapa.
TALCAHUANO 309 3er. piso Dep. 5

MATILDE HABIAGUE. Partos, embarazos pensión, médico. Consulta gratis, precios módicos. Libertad 370, piso 2o.

BRONZEL. — Partera, diploma de honor, ex jefa Mat. Clín., cons. gratis, pens. consultas ciudad o campo. Montevideo 266. U. T. 35-6591.

9. Compraventa de Propiedades

Vendo un espléndido terreno de 370 varas en la calle Almafuerte y Libertad, Santos Lugares, F. C. P.

$ 12.000. Sobre la misma loma de Lomas de Zamora. Vendo hermosa fracción de terreno para industrias o loteo, midiendo 114 mts. de frente por 42 de fondo; linda, por el frente, con la calle M. Baliña (pavimentada, pagada al día) y por los costados con las calles P. Lucena y Castelli, toda rodeada de edificaciones modernas, medios de locomoción a todas horas, aguas corrientes, luz eléctrica, etc. Trátase de un buen negocio, amplios informes y garantías. Personas interesadas pueden ocurrir personalmente a: Chile 1726, o telefónicamente solicitar informes a 38-2366.

10. Compraventa de Negocios

Al comercio: Con intervención de Emilio Olhaborda, balanceador y martillero público, oficina Salguero 574, U. T. (62) 4291, la señora Carola Moisés de Procúpez vende al señor Avelino Sutil su despensa, sita en la calle Escalada 475, donde ambos constituyen domicilio.

10. Compraventa de Negocios

Avisamos, que con intervención del contador público, señor Mariano Ardáis, domiciliado en la calle Uruguay 377, se vende el negocio de almacén, sito en esta ciudad, calle Rivadavia Nº. 2002, esquina Sarandí. Interpónganse reclamaciones dentro del término legal. Vendedores: Freire y Domínguez. Comprador: Eduardo Yubero, ambas partes domiciliadas en el mismo. — Buenos Aires, Enero 19 de 1935.

VENDO gran pensión central, con entrada de 1.600 $ mensuales. Tucumán No. 948, U. T. 35-6535, particularmente.

Don Martín L. Baleztena, domiciliado en la calle Rivadavia 7008, venderá a don Antolín Martín, domiciliado en Alvarez Thomas 1293, el negocio de farmacia de su propiedad, ubicado en la calle Alvarez Thomas 1298, denominado "Ocho Esquinas".

Buffet vendo, club social. Montes de Oca 1517. U. T. 21-0990.

La Cía. Arg. de Transp. Mecánicos (C. A. T. M.), Segurola 648, hace saber que ha vendido a la Sdad. Rabboni y Felisatti, la línea de ómnibus Nº. 91 de esta capital, con sus correspondientes coches y accesorios; reclamos por el término de la ley respectiva, en domicilio comprador, Constitución Nº. 1651; interviene escribano Rodríguez Lozano, Avda. Pres. R. Sáenz Peña 811, piso 1o.

Aviso que con intervención de los balanceadores, corredores y martilleros públicos, señores Castro López y Cía., domiciliados Rivadavia 1194, U. T. 37-3233, se ha vendido el negocio almacén, Carlos Calvo 2801, esq. Catamarca. Reclamaciones dentro del término legal. Compradores: Raíces Hnos., domiciliados en el mismo. Vendedor: Manuel Pérez Pérez, domicil. Rivadavia 1194. Bs. Aires, 18|1|935.

11. Compras Varias

Compro elementos física y química, y bancos de escuela. Rivadavia 5771. U. T. 60-0150.

12. Ventas Varias

Leña y Carbón
quebracho colorado, cocina, $ 28. Recorte madera dura especial para cocina, $ 22 los 1.000 kilos, entregada. Carbón piedra, coke y antracita: pidan precios. — L. ACERBO. U. T. 54, Darwin 3174 y 4759

La mejor marca, "Cholita", fábrica artículos de goma higiénicos y cigarrillos. José Fariña. 25 de Mayo 163, Avellaneda. U. T. 22-9828. Atiendo solamente a mayoristas.

SILLAS de junco, estilo Colonial. ALFOMBRAS precios baratísimos. Reparación y lavado de toda clase de alfombras. THE INDIAN CARPET COMPANY. Calle MAIPU 511. U. T. 31-4735. — Depósito: J. E. URIBURU 235.

CASA YASINOVSKY — Belgrano 646. U. T. 33-7612. — Alquilo motores eléctricos por mensualidades. Vendo motores cic. 15 HP. 440 volts, 600 R.P.M. $ 400; 10 HP. $ 200; 5 HP. $ 140; 3 HP. $ 100; 2 HP. $ 60. C|alternada 7½ HP. $ 140; 5 HP. $ 120; 3 HP. $ 95; 1 HP. $ 55. Dínamos 110 volts 26 am. $ 130. Ventiladores de mesa $ 25, de techo $ 50; extractor de aire $ 40.

Cajas registradoras arreglo, vendo repuestos en general, ex inspector de la Cía. National. Llamar: 45-3107. Cruzado.

Vendo ropero con luna biselada nuevo, muy barato. Montevideo 846.

Carbón fuerte, $ 5.50, 100 k.; leña quebracho, $ 28, 1.000 k.; entrega a domicilio. U. T. 54-4765.

Ventiladores techo, $ 45, mesa $ 25 y 35, garantidos. Corrientes 4102.

CALDERAS ACUOTUBULARES y Balcox Wilcox 100-110-200 mts. 2, motores vapor, dínamo eléctr., todas fuerzas, dínamos, guinches, eléctr., vapor y a mano, cañerías 1|2 a 10", válvulas de cualq. medida para vapor y exclusa, compresores y bombas de vacío, bombas para aliment., calderas, ventiladores para fundición, serpentinas para amoníaco, grillas para calderas, autoclaves, chimeneas, amperímetros y voltímetros para todas medidas, poleas de embrague, vendemos: Pavón 62, Avellaneda.

Vendo regio mantón Manila, sin uso, p. módico. Córdoba 1636.

SAL DE CARHUE, por mayor y menor, vendo. Triunvirato 999. U. T. 51-1736.

Vendo 15.000 kilos borra algodón, a cualquier precio. Eali 64.

CALZADOS
de goma Hudson, salón de venta Lavalle 2555 p. mayoristas y revend. descuento 25 por ciento. Precio de lista. U. T. 47-5535.

Vendo trajes de fiesta, usados, buen precio. Montevideo 732

VENDO, baratas, lonas, carpas y toldos, 1er. uso. California 1121. U. T. 21-1629.

CHAPAS bronce, grabadas, largo 24x14 cent., $ 8; 20x30, $ 15; 30x40, $ 26; sellos goma, $ 2. Barreiro. Sáenz Peña 153.

13. Socios y Dinero Pedido

SE VENDE o se toma socio. 5.000 Industria única en marcha. U. T. 41-6545.

Socio necesito con 10.000 pesos, ampliar industria establecida. U. T. 44-6143.

Socia o socio español, pequeño capital neces. para excel. negocio, ganancia garantida. Unicamente por carta. Libertad 437, Sr. Roberts.

14. Dinero Ofrecido

VIALE
Créditos en efectivo en mensualidades TALCAHUANO 225, piso 6o., dep. 12 De 11 a 13 y de 17 a 20 hs.

Préstamos en efectivo en el día policía, U. T. Angio, etc. Tomo carnet. Sarmiento 412. Escr. 33

Dinero a sola firma
empleados en general. Pasaje Barolo, 7o. piso. Esc. 169

Carnets Créditos Tiendas
Compro a alto precio y otorgo anticipos
SOBRE POLIZAS
Adelanto el máximo de su valor
A EMPLEADOS BANCARIOS
Pequeños préstamos, sola firma, en el día. Av. de Mayo 580, piso 3o., Oficina 12 CASA ROY. — De 9 a 20 horas

Dinero 30 d. s|firma; o mens. ráp. direc. empl. Bcos. FF.CC, alto comerc., ind. y sobre autos. CASA SHELTON. Defensa 320, 5.o D. U. T. 33-4378.

DINERO A COMERCIANTES
Propietarios y Empleados Nac., Municipales, FF. CC., Bancos, S. A., etc.
Operaciones sobre autos sin retener y títulos en caución.
CARNETS DE TIENDAS
Compro y otorgo adelantos en el acto.
SANTIAGO DEL ESTERO 222

ANTICIPO sobre autos, quedando siempre en poder dueño. Tr. Larrañaga, 15 a 18, garage. Rivadavia 1473. U. T. 35-4195.

DINERO A EMPLEADOS, en general. Rapidez reserva Avda. Mayo 1360. Escr. 10, entrepiso. De 10 a 12 y de 15 a 19.

Pólizas - Hipotecas
ESMERALDA 47 Escritorio 5

Harrod's, S. Anón., Bancos, Chade, U. T. Créditos mens. s|comisión. Chile 1617.

15. Prést. Hipotecarios

A SOLA FIRMA, en el día, acordamos créditos y anticipo a empl. banc., ferroc., B. A. y alto comerc. San Martín 244. Ofo. Escrit. 102. Horario: 16 a 20 horas.

19. Mercados

SE ALQUILAN CAMARAS
frigoríficas modernas, especiales para huevos y frutas. J. P. Moreno y Cía. Avenida La Plata 2551

PUESTO: 102 - 103
FRANCISCO COVINO
Carnicería y chanchería por mayor y menor, especialidad en facturas y toda clase de embutidos; carne de primera calidad, muy barato, reparto a hoteles y casas de pensión. Se atienden pedidos por teléfono en el acto. U. T. (47) 3596. Mercado Ciudad de Buenos Aires

20. Hoteles

Gran Modelo Hotel
ALSINA 1634. U. T. (38) Mayo 0497
No hay nada mejor para pens. fina para flias. Comod., confort, higiene, baños cal. 1.50 a 2, matr. 1-3, cipens. 3 a 4, mes 65, matr. 120 a 140, coc. atend. dño., chef del ex París Hotel, no vacile, visítelo, será cliente.

20. Hoteles

GRANDES HOTELES
Imparcial y Río de la Plata
Bdo. de Irigoyen 893 U. T. 38-7730
Modernos, económicos y de grandes comodidades para pasajeros y familias. Pensión por mes, con habitación, desde $ 75. Matrimonio, desde $ 120. Ofrécense grandes comodidades en el IMPARCIAL y RIO DE LA PLATA, Av. de Mayo 1079. U. T. 38-5609, y Av. de Mayo 1350. U. T. 37-0504. Salas y piezas desde $ 1.50. Consulte precios.

HOTEL DEL PLATA
CANGALLO 1073
Grandes comodidades para pasajeros y familias. Confort e higiene. Precios módicos.

HOTEL IDEAL
Victoria 1330 Pensión por mes $ 70. Día $ 3. Para familias y pasajeros. Todo confort.

Hotel Belgrano
BELGRANO 818 esq. PIEDRAS (A tres cuadras de Av. de Mayo. GRANDES comodidades para familias y pasajeros. Si quieren comer bien, visite el HOTEL BELGRANO, y se convencerá, con 24 salas a la calle y 8 habitaciones con ventanas. Precios desde $ 2.50, 3, 4 y 5. Baño caliente a todas horas. U. T. 38-7781.

HOTEL "ROCA"
131 CERRITO 131
Cómodo, higiénico y económico. Habitaciones de 1 a 3 pesos diarios.

HOTEL MISIONES
LIMA 163. U. T. 37-3605
Casa moderna, instalada con todo confort, para pasajeros y familias.

HOTEL BOSCH
TUCUMAN 848 U. T. (35) 0537
Se reciben pens. desde $ 60. Pieza inc. confort y cocina inmej. Habitaciones desde 1, 2 y 3 $. Camas 0.80

21. Instrucción Pública

Conservatorio Fracassi
Sede Central: CALLAO 367. U. T. 35-0465. Haga concurrir a sus hijos a este acreditado Instituto.

INSTITUTO
"Joaquín V. González"
Ingresos a Medicina e Ingeniería, Nacional, Comercial, Normal, Industrial y Liceo. Materias para aplazados, a cargo de profesores especializados. Rivadavia 5033. U. T. 60-5161.

22. Profesores Ofrecidos

Maestro español, dom. prep. grados, mat. nac., etc. Cangallo 1452. U. T. 37-5521.

Sra. enseña francés, pronunciación perfecta, taquigrafía, preparo rápido para empleos. Dto. Alvarez 962. U. T. 59-4157.

Inglés, fr., ital., lat., aplazl., bachill. grados, 2 años en 1, ingreso, prof. dipl. a domicil. U. T. 35-2665. R. Peña 428.

JUAN A. COLLINET-BRANDSEN 342. Prepara alumnos para dar examen de motoristas y patrones en Prefectura General Marítima e ingreso y maquinistas en Escuela de Pilotos y Maquinistas Navales.

24. Automovilismo

Cubiertas de ocasión, de todas medidas y nuevas, a buen precio. Chubut 599. U. T. 54-3633.

Para excursiones alquilo auto pull, man 21 asientos. Informes U. T. 20 Haedo.

Vendo bocina "Cicca" 12 volts y 1 faro "Marchal". Carlos Pellegrini 1362, de 10 a 12 horas.

¡CUBIERTAS DE OCASION!
Semi-nuevas con o sin compostura, para ciudad y campaña, coches y camiones. Precios increíbles. "Casa Raymanovich". Pueyrredón 677. U. T. 47-2776.

Chevrolet Sedan, 2 p. m. 1932, flam., barato. U. T. 47-5149. Victoria 1919, 7o. p. B.

BUICK 7 asientos, vendo o alquilo. U. T. 71-0528.

26. Compañías de Seguros

"ROMA"
Compañía Italo Argentina de SEGUROS GENERALES
Bme. Mitre 459 U. T. 0208 Avda.

28. Casas y Departament.

Necesito casita urgente, con comod., doy mes adelantado, prec. módico, en Villa Urquiza, cerca estac. o en cualq. otro barrio. U. T. 51-2732

Se alquila casa recién pintada, 7 piezas, $ 120. Mariano Acosta 357.

Alquílase casita chiche, recién pintada, de 3 habitaciones y piecita $ 12.—. Bulnes 1346. Tr. Casa Lanusse San Martín 240.

Necesito casa de 4 a 5 habit., c. jardín o vestíbulo, baño inst., coc. y demás comod. $ 120 a 130. Rad.: Río de Janeiro, Medrano, Loria u Once. Hablar a: U. T. 37-0527.

Ubicación inmejorable, frente a plaza San Martín, regia casa, 43 habitaciones, 8 cuartos baño y dependencias, adecuada para club, reparticiones o empresas comerciales. Alquílase en conjunto o fraccionada. Tratar Banco Germánico. Administración Propiedades, L. N. Alem 150. U. T. 33-1951.

Departamentos, edificio nuevo. Patricios 656. U. T. Barracas 3551.

ADROGUE, casa-quinta, alquilo, pesos 140. Amenedo 1910. U. T. 23-3186.

Esq. Sarmiento 1902, alquílase depar. 3 hab., calle, demás comod., confort moderno.

LANUS, F. C. Sud: M. Brin esquina Quintana, 3 c. estación, se alquila negocio con depto. junto o sep. Tratar: Cerrito 313. Capital. U. T. 35-0378.

SIERRAS DE CORDOBA, en la estancia "ALTO DE SAN PEDRO", Huerta Grande, se alquila chalet amueblado con todas comodidades. Por carta o personalmente: a Paraguay 781, 2o. p. U. T. 31-5917.

SAN FERNANDO: alquilo casita. Chacabuco 1593. U. T. 62-0396. Mitre.

30. Piezas y Salas

CON O SIN MUEBLES Y PENSION

Alq. salita, pieza y piecita, en familia, o cab. c. o s. pensión. U. T. 23-7092.

Busco pieza o sala amuebl. con pensión, para matrimonio, en casa familia, radio Belgrano o Núñez. Ofertas por carta a J. N. CRITICA, Avisos Clasificados.

Independiente alq. linda salita amueblada, casa moderna y tranquila. Victoria 1387, 5o. p.

Se alq. sala amuebl. a pers. seria, moleste poco. Cerrito 329, 1er. piso, Dto. 3.

Se alquila pieza bien amuebl. con o sin pensión. Lavalle 1310, 2o. p. Dep. H.

Alquilo habitaciones amuebl. casa flia. todo confort, a matrim. o 2 personas, desde $ 100 en adelante. U. T. (37) 1570. Bmé. Mitre 766, 1o. piso izq.

Alq. bien amuebl. indep., pieza a matrimonio o personas mayores. Talcahuano 231, 1o. p. Dto. B. U. T. 35-3955.

Sala o hab. c. o s. muebles, se alquila. Victoria 2026, 1o. p. A. Teléf. y com., casa tranquila.

Se alquila pieza bien amuebl., con todo confort. Caxaraville 1526. U. T. 67-1635.

Se alquila una pieza a caballero moleste poco. U. T. 23-7659.

CORRIENTES 970, 1er. piso, se alq. regias habitaciones amuebl., con o sin pensión, a matrimonio o persona sola; precios módicos; todas comodidades.

Se alquila pieza chica, sin muebles, $ 40. Montevideo 781. Llamar al portero.

Se alq. piecita amuebl., con comodidades, para hombre solo o pers. mayor. 5o. piso, Dto. 15. Suipacha 545.

SALA amuebl. c. o s. pens. teléf. R. Peña 208, 3o. U. T. 37-5173.

Se alquilan regias piezas amuebl., con o sin pensión, baño. Corrientes 1262, 3er. piso. U. T. 35-6552.

Alquilo salita amuebl. a caballero que moleste poco. U. [illegible]

30. Piezas y Salas

Alq. regia sala amuebl. a matrimonio o poca familia, $ 60. Lavalle 2230.

En departamento de planta baja se alquila pieza amuebl. Moreno 1326, depto. 1.

Alquilo pieza lujosamente amueblada con todas comodidades a persona que moleste poco. Corrientes 1262, 3er. p. U. T. 35-6352.

En depto. tranquilo alq. sala amuebl. a señor solo, b. y teléf. Uruguay 572, 4o. piso H.

Alq. hermosa sala con muebles o pza. amuebl. con ventana a caball. o matrim. que moleste poco, casa muy tranq. de matrimonio. Moreno 913.

Alq. pieza amueblada a persona que moleste poco, baño caliente, todo confort. U. T. 38-3292.

PIEZA amuebl., ventana, c. pensión. Azcuénaga 265, 4.o p., izq. U. T. 47-0860.

Sala o pieza amuebl. con o sin pensión, se alquila. Sarmiento 1450, 2.o piso.

32. Pensión de Familia

BELGRANO 976. Pensión alemana, piezas chicas, baratas, y grandes para matrimonio o 2 amigos, lindo comedor. Infor U. T. 37-6080.

Comida familiar, vianda a domicilio. Bogotá 1919. U. T. 63-3001.

En casa quinta doy pens., 1 h. cap. U. T. 41-5919.

33. Oficios y Ocupaciones Diversas

PEDIDOS

Necesito compañero que tenga auto para hacer viaje al campo, a 4 horas de la Capital. Pozos 1017, V. F. Por carta solamente.

La fábrica de medias "LA FAMILIAR", Tacuarí 599, precisa personas ambos sexos para darles trabajo fácil a domicilio, pudiéndose ganar de 0.50 a $ 1 por hora. Se prefieren tejedores prácticos, que tengan máquina adecuada. Los que no saben tejer pueden aprender gratis en la fábrica, la que les tramitará la adquisición de la máquina necesaria, pudiéndose pagar la misma con pequeña parte de la ganancia normal. Trabajo permanente bajo contrato. Pidan datos y demostraciones a: Tacuarí 599, esquina Méjico.

Oficiala melenista para cortar y ondular, necesito. Matheu 940 San Martín. F. C. C. A.

Aprendiz adelantado en plomería, se necesita; presentarse de 8 en adelante. José Evaristo Uriburu 917.

OFRECIDOS

ADORNOS
Casa DE NICOLA
MEDRANO 895. U. T. 62, Mitre 0258

Hombre joven, práctico para hotel, restaurant, como mozo o trabajo análogo, muy buenas referencias, se ofrece. Tratar: Moreno 3174.

Niquelación moderna pulimiento en cantidades colores sobre metales, barato. Branch, Fraga 925. U. T. 54-5906

Hombre joven, casado, con buenas referencias y garantía se ofrece para portero o trabajo análogo, sin pretensiones. Dirigirse a Lembeye, calle Urquiza 1700, Ramos Mejía, F. C. O.

Minervista ofrécese, muy competente, especializado en tricomías, y trabajos finos, timbrados de relieve en máquina Waite. U. T. 22-5143. Hablar de 14 a 19.

Muchacho de 14 años, se ofrece, trabajo liviano, medio día. U. T. 67-5115.

Chico 12 años, práct. at. teléf. y mandados, se ofrece. Chile 672. U. T. 33-4355.

Carpintero en todo el ramo, se ofrece. U. T. 71-2367.

Oficial peinador, muy competente, joven, se ofrece, capital o interior. U. T. 37-0256.

Ofrécese oficiala melenista, con ond. al agua y permanente. U. T. 47-7512.

CHICO 15 años, se ofrece para mandados y limpieza. Sueldo $ 40. U. T. 33-6266.

Activo mozo español, ofrécese para café o restaurant. U. T. 44-3725.

Joven de 24 años, muy competente, se ofrece para oficina o comercio, ópt. referencias. U. T. 50-2517.

34. Constructores y Empresas de Construcción

Cía. Gral. de Pavimentación
Luis Bozzini e Hijo, Ltda.
(Sociedad Anónima)
Bartolomé Mitre 559 — 5o piso
U. T. 33-4155, 4208, Avenida

Const. chalet c. arm., 4 hab., c. b., $ 4.000, cloac. $ 300. Río Bamba 574. U. T. 47-6153.

A PROPIETARIOS, antes de construir, refaccionar, su casa o deptos., pidan presupuestos gratis al constructor. Canning 2330. U. T. (52), Belgrano 0920.

Albañilería, refacciones, pintura, agua caliente, techos. U. T. 73-3910.

A PLANOS, proyectos, trámites, firma, direc. Belgrano 452. U. T. 33-7295.

35. Arquitectos y Planos

$ 5 Planos - Firma. Chacabuco 91, escritorio 9.

38. Pintores

Empapelador, pintura y refacciones en general, lo más barato. Nogoyá 3412. U. T. 50-1027. Preguntar por Santto.

Pintura, refacciones en general. Precios módicos. Pidan presupuestos. Ciudad y campo. Paso 624. U. T. (47) 2311.

Pintor y empapelador, especial en imitaciones papel. Precios bajos. U. T. 59-1491.

PINTOR AUSTRIACO, empap. $ 4, imit. moderna, $ 7; blanq., $ 4; óleo, muy barato; trab. garantido. Médanos 2077. U. T. 59-3034.

Pinto, blanqueo y empapelo. Belgrano 2621. U. T. 47-9340.

Pinturas, decoraciones, empapelados de todas clases, se arreglan casas, saco humedad, trab. garantido. U. T. 71-4331.

Pinturas en general, refac., referencias a satisfacción, pida presupuestos. U. T. 45-5490.

Yesero ofrécese, con andamios, precios módicos. Charcas 3962. U. T. 71-2347.

39. Enceradores

A $ 0.80 y 1.50 encero pisos muy brillantes rasqueteo, limpio casas barato. Cangallo 1022. U. T. 38-3254.

"La Nueva Estradense"
Empresa de Encerados y Limpieza en general. Se limpian alfombras con máquina absorbente, precios módicos. Venezuela 730. U. T. 33 - Avda. 7281.

A $ 0.60 y 1.50 encero y rasq. pisos 3m. cera, con aguarrás limpio casas, barato. Cangallo 1022. U. T. (35) 3254.

LA CONDAL, enceramos pisos viejos dejándolos como nuevos, limpiamos casas. Precios médicos. U. T. 23-6188 y 33-4874.

Encero pisos material especial, rasqueteo pisos madera vieja, dejo como nuevos, trabajos generales a precios módicos. Agrelo 3321. U. T. 45-2157.

Encero pisos desde $ 1.50; nuevos, $ 3. limpio casas y negocios. Abonos por mes. Humberto 1. 1515. U. T. 23-2284.

40. Chauffeurs

Chauffeur joven, soltero, maneja cualquier marca de auto, se ofrece. Por carta a: Arnoldo Alvarez almacén "El Norte" Dorrego esq. Necochea. Mar del Plata.

Chauffeur prof., con reg. Capital y [illegible]

40. Chauffeurs

Buen chauffeur, joven, prof., ent., mot., comercio o familia, rec., $ 60, ofrécese. U. T. 22-6219.

A familia o reparto, ofréc. chauffeur, sin pretensiones. U. T. (41) 4921.

Chauffeur se ofrece para particular o camión, con certif. a la vista, garantía de las casas donde trabajó, sin pretensiones. U. T. 51-1777. Alvarez Thomas 2501.

Chauffeur ofrécese, informes de familia, maneja cualq. marca. U. T. 44-0267.

Chauffeur ofrécese, casa particular o camión. U. T. 37-1654.

41. Profesionales Varios

DIVORCIO
Absoluto para casarse nuevamente, tramita rápidamente sin cobrar adelantado, reserva garantida. Solicite informes gratis. Carlos Weiss. Avda. de Mayo 670, Bs. As.

DENTADURAS
livianas, transparentes e irrompibles a $ 60. De caucho, sistema nuestro $ 50. Composturas en el acto $ 2; extracciones $ 2; emplomaduras $ 5. Consultas gratis. Callao 158. U. T. 47-0621 (antes Córdoba)

Joven constr., proy. con práct. en ofic. y tram., etc. Pavón 3763. U. T. 45-4390.

43. Corredores y Representantes

Corredores de vino para almacenes, necesito, pago buena comisión. Iguazú 465.

A USTED
Gane dinero fabricando y vendiendo Flyt, no se requiere mucho capital ni conoc. esp. Podrá hacerlo a cualquier precio de plaza, aventajando siempre en calidad. Extracto con perfume a naranjo, en damajuanas $ 8.50 cilitro garantido 1|15 y sumamente estirable. Los pedidos del interior se atienden en el día. Prod. Brog. Justo 790, Haedo, F.C.O. U. T. 230.

ANTICIPO
Comisiones a corredores activos ante comercio Capital. Buena remuneración. Referencias por carta únicamente a:
E. E., Avenida de Mayo 953

AGENTES EN EL INTERIOR., se necesitan para la venta a particulares de hebillas, monogramas, distintivos y cintos, buena comisión. Escribir: FABRICA, Sáenz Peña 220

CHINCHICIDA "ACTOL" PERFUMADO
Mata chinches. Unico en el mundo patentado, el tarro con pincel $ 1.20. Pídalo a su proveedor o fabricantes: MANCUSO y Cía. Uruguay 110, 4o. p. U. T. 37-1260. Necesito corredores y agentes.

Retratos
Pastel, bombé 35 x 50, fondo Aguach $ 5; lápiz, $ 2.50. Ampliaciones, marcos, varillas 18, 0.60. Pedro Goyena 126.

PERSONAS relacionadas, alto comercio, colocar libretas de informes, necesito. Por carta B. G. Carlos Calvo 3640.

Corredores Fotógrafos
Retratos pastel 35x50 u óleo con marco plateado 3 vidrios $ 9; 30x40, 6.50; con marco lustrado $ 5.50; lápiz, 3. Ampliaciones, $ 1. Prontitud y esmero. Unicamente en E. U. ARTE GRAPH.
PASTEUR 285

Mecánico y calderero hace instalaciones y reparaciones de calderas, quemadores a petróleo, bombas, máquinas y motores y toda clase cañerías y compra y vende calderas, máquinas y motores. Ofert. a: Calle Calderón 2737. U. T. 50-2558.

44. Empleados y Dependientes

PEDIDOS

DOY SUELDO
sin salir de casa, a Sras. o Srtas. tengan teléfono. Hermanos o hijos i... narán Vivan B. Alem, V. Soldati, Quilmes. Inútil ofrecerse sin reunir estas condiciones. Por carta únicamente, a:
J. F. L. — Bolívar 742

Jardinero competente, para estancia, se necesita, buen sueldo. Pavón 265. Avell.

OFRECIDOS

Joven caballero culto, emprendedor, reservado, buena presencia, se ofrece para secretario, administrador o acompañante, por carta a esta sección a libreta de enrolamiento No. 246112. Av. Clasificados. CRITICA

Contador, ex comerciante, práctico en ramos generales, Frutos del país, obrajes y estancias; experto clasificador de cueros, vacunos y conocedor de la zona Norte del país, aceptaría ocupación para ciudad o campaña. Por carta a M. F. I. a este diario.

Joven de 18 años, cualq. trabajo, ofrécese. Carlos Calvo 875. U. T. 23-4770.

Joven argentino, 25 años, universitario, gran cultura y presencia, ofrécese para escritorio o secretario, capital, interior o acompañar extranjero. Llamar a Dubois. U. T. 38-7595.

Argentino, 22 años, con conocimiento de dibujo, escritorio, italiano, etc., desearía cualquier trabajo. Salta 191, p. 3o, depto. D.

Dependiente práctico almacén, se ofrece, recomendado. Juan B. Alberdi 4106. U. T. 67-9109.

45. Servicio Doméstico

PEDIDOS

Gobernanta institutriz inglesa, para llevar afuera, de 11 a 14. Diagonal Norte 839, 6o. piso L. U. T. 35-4769.

Se necesita chica de 12 a 14 años para pequeños quehaceres de 2 pers., buen trato. Mendoza 4143. Urquiza.

Necesito chica de 10 a 12 años para vestir y trato familiar. U. T. 63-1276.

Porteros, chauffeurs, mucamos, cocineros, peones, matrimonios, caseros, lavanderas, muchachos, sirvientas, empleados, necesita LA UNION, Pavón 513, Avellaneda, Puente Barracas.

Bolsa de Trabajo LA CENTRAL, necesita porteros, mucamos, chauffeurs, jardineros, peones, buen sueldo. Pavón 265, Avellaneda.

OFRECIDOS

Sra. seria, ofr., 3 días o 1|2 p. sem. l. pl., ent. cost. U. T. 50-0995.

Lavandera, planchadora o quehaceres, medio día, ofrécese. Gorriti 3665. U. T. 71-0814.

Srta. formal se ofrece para atender una o dos personas, muy buenas recomendaciones. Venezuela 2415. U. T. 47-7491.

Joven de 20 años, se ofrece como mucamo de comedor o niñera. Llamar: U. T. 44-6830.

Se ofrece hombre joven, por día, todo trabajo, sin pret. U. T. 38-0730.

Mucama se ofrece, bien recomendada. U. T. 44-0725.

Sra. seria ofr., quehac. domést., ent. coc., pers. may. $ 60 a 65, c. chica. U. T. 37-3507.

Sra. se ofrece para matrimonio o mayores. Salta 655. U. T. 383150.

Sra. ofréc. p. limpieza, alg. días p. la tarde. Viamonte 1353. U. T. 44-4075.

Señora argentina se ofrece, quehaceres de matrimonio solo o mucama de corta familia. Rondeau 2424. U. T. 61-2323.

Mujer de color, ofr. 1|2 día, de mañana, lavar, planch. y limp. U. T. 41-0702.

Joven educado se ofrece para ir a Mar del Plata, o sierras, o ciudad, servir a familia culta. U. T. (61) 9338.

Señora seria ofréc. con hija empleada, para quehaceres de casa de matrimonio o pocas personas. U. T. 33-5395.

Joven se ofrece, limp. negocio o casa particular, habla francés. U. T. 44-1233.

45. Servicio Doméstico

Señora seria, con hijo 23 años, se ofrece para casera o encargada, sin pretensiones, buenas referencias de años. B. Mitre 2041. U. T. 47-1333. (Encargada).

Ofréc. Srta. seria para medio día. U. T. 44-5257. Arenales 2626.

Señora formal y competente se ofrece, con retiro. San Juan 824. Dep. E. U. T. 23-5528.

Señora se ofrece con un nene, para atender casa de señora sola, a cambio de pieza, poco sueldo, sin pretensiones. Dirigirse: Rioja 1720.

Señorita interna para consultorio, o corta familia, sin pretens. U. T. 44-2767.

Se ofrece muchacha para personas mayores. Alsina 1936. U. T. 47-2132.

Se ofrece lavandera y encera pisos. U. T. 45-0777.

Mucama general, ofrécese, corta familia, buenos informes. U. T. 44-7207.

Mucama se ofrece, con recom., para matr. o per. sola. U. T. 35-2925.

Mucama joven se ofrece, para casa de familia. U. T. 23-3072.

Señora joven se ofrece, con chico de 3 1|2 años, para todo trabajo, cocina sencilla, ciudad o afuera. U. T. 47-0914.

Ofrécese lavandera todo el día o medio día, buenos informes. U. T. 73-0553.

Se ofrece mucama para matrim. o poca familia, sin pretens.; tratar, Maipú 462.

Señora se ofrece, medio o todo el día, para lavar, planchar, encerar pisos, sabe coser, muy recomendada. Dirigirse a Olga. U. T. 38-0755.

Sirvienta color ofréc. c. chica 12 años, pers. sola o poca flia. Ref. U. T. 35-5149.

Sirvienta ofrécese para matr. solo, todo trabajo, con buenos informes. U. T. 44-7320.

Se ofrece matrimonio lituano, joven, bien recom., mucamo con ropa negra y cocinera sencilla. U. T. 23-7619.

Matrimonio lituano, coc. y mucamo, buenas recomend., ofréc. U. T. 21-3922.

Muchacha, ofréc., 1|2 día o todo el día, para matrim. solo. U. T. 38-4597.

Mucama o niñera, bien recom., ofrécese. Paraguay 781. U. T. 31-1382.

Señora se ofrece para 1|2 día, mañana, cerca, tel. Cuyo 47-1506, Belgrano 1916.

Lavandera y planchadora se ofrece. U. T. 41-6652.

Cocinera vascoespañola, ofréc., comp. recom., cama adentro. U. T. 60-5102.

46. Agenc. de Colocaciones

AGENCIA VASCO FRANCESA
Juana de Arco. Acreditada. Charcas 1066. U. T. 41-1565 y 0627. Pers. eleg.

47. Mueblerías

MUEBLES DE TODOS los estilos, con facilidades de pago. Charcas 1464. U. T. 41-7045.

48. Muebles de Ocasión

CALDAS. Compro muebles oficina familia, objetos varios, cajas hierro, máquinas coser y escribir. U. T. 35-7657.

MAS BARATO QUE USADO. — Cajas de seguridad, ficheros, archivos de acero, juegos de cuero, escritorios y bibliotecas de roble. Visítenos. Alsina 823. Weiss y Pagola. U. T. 38-Mayo 1525.

49. Colchonerías

Colchones
$ domicilio $ 2 el chico, el grande $ 3. Se hacen todos, se venden colchones, por mayor y menor. Belgrano 2615. U. T. 47-0571

Por sólo $ 2
Renueve su colchón
en la acreditada colchonería BUXI Belgrano 2555 o por teléfono a: 47-3443. Cambiamos tejidos deslustrados. Precios módicos.
Si necesita, consúltenos

COLCHONES 1.000
10 kilos de lana una plaza $ 14
Oferta la casa:
GONZALEZ Y LOPEZ
LIMA 1155 U. T. 23-4409

50. Academias de Baile

ENSEÑAMOS a bailar. Consúltenos. Clases individuales. Paraná 155.

TANGO, FOX-TROT, VALS, etc. ¿Desea usted aprender bien o perfeccionarse a la moda en pocos días? Diríjase a los profesores MOYANO, Libertad 232. A principiantes atendemos en salón aparte. Abono de 25 lecciones, $ 5. Se atiende de mañana, tarde y noche. Todos los días hábiles y feriados. A caballeros y damas. Pidan precios.
LIBERTAD 232

ALERTA
Escuela de Baile Orlando
Un conjunto de señoritas enseñan bailes modernos a ambos sexos, en pocas lecciones a precio económico. Mande sus niños a aprender a bailar por $ 5 mensuales.
Orlando
Enseña bien y con él nadie fracasa. Horas de clase: de 9 a 23
ARENALES 1693

Si quiere una enseñanza eficaz y segura, visite la profesora F. Farías. Libertad 237. Atiende todos los días de 15 a 23.

51. Músicos y Artistas

Señoras, señoritas y caballeros, cultos, necesitamos para film, buen sueldo. Presentarse Corrientes 2136, de 10 a 12 y de 14 a 16 hs.

¿Quiere cantar por radio? ¿Quiere ser artista? Concurra al 1er. Inst. Radiotelefónico "Faro". Micrófonos internos. Filmación de sketchs. Bmé. Mitre 1517. U. T. (35) 2561.

Niña 14 años para bailes típicos nacionales. Gorriti 3665. U. T. 71-0814.

Los ESTUDIOS "CERT"
necesitan aficionados de ambos sexos con vocación para el cine o el teatro, para formar elenco cinem. y comp. teat., respect. Pueden intervenir inscribiéndose en la selección preparat. que se realiza, diariamente de 15 a 20 hs.
JORGE NEWBERY 3235|37
AUTORES de argumentos cinematográficos, se nec. De 16 a 17 hs. Jorge Newbery 3235|37

52. Instrum. Musicales

A particular vendo piano 3 p., perfecto estado. Lavalle 2333.

BATERIAS, jazz band, vende. Fábrica Moreno 1553.

53. Compra de Oro y Dinero s|Pól. y Alhajas

ORO 18 k., $ 3.25
Pólizas de oro
ALHAJAS, PLATERIA, CHAFALONIA
Pago más que todos — Peso exacto
C. PELLEGRINI 475, Oficina 1

ORO COMPRO. Pago hasta $ 3.90 el ramo. Desempeño pólizas LA SUIZA. Entre Ríos 574.

ORO y Alhajas, pagamos el precio más alto del día. Peso y examen a la vista. Fábrica de alhajas. — MORENO 1718

$ 6.90 el gramo ORO
Compro Plata
El Mejor Precio
"EL COLONIAL" — Suipacha 680
Compro BRILLANTES

ORO Pago el máximo. Casa mayorista. Rescato pólizas oro, Platina, Plata. LAVALLE 8[illegible]

53. Compra de Oro y Dinero s|Pól. y Alhajas

ORO Pago $ 1.60; 15 a 4.20 $ $ 6.50 gr. ALHAJAS, PLATA. Pago bien: EL DIAMANTE, Rivadavia 7518. La MODERNA, Cabildo 2247. CREDITOS a sola Firma

Más que otro pago ORO y brillantes. Fábrica de alhajas. CERRITO 313.

ORO compro hasta $ 4.90. Pólizas pago bien. Talleres de relojería y joyería. GARAY 1015 y RIVADAVIA 3012

ORO Plata -Alhajas compro, pago más que nadie
POLIZAS Compro y rescato, pago bien
LA SUD AMERICA
TUCUMAN 937 (Casi esq. Suipacha)

ORO COMPRO, PAGO: 12 kilates, $ 2.05; 14 kilates, $ 2.20; 18 kilates, $ 3.30; 24 kilates, $ 6.50
RESCATO BOLETAS DE ORO.
3019 CORRIENTES 3019

55. Varios

Naturalista
Tratamiento especial de las várices y úlceras varicosas. Juan B. Alberdi 739. U. T. 60-6660.

CALEFONES y Cocinas a gas, nafta y carbón, sanitarios y usados, m baratos Bruno Loche. Perú 538.

Lea "Voz de la Verdad". Reclamaciones por cobros indebidos de "Oficinas Privadas", "Subvención de Líneas" y "Aparatos Monophone". Perú 77.

Joven de 30 años, buena presencia, sano, casaríase con señorita o viuda que posea alguna renta o jubilación. Entenderse por carta contestando a M. Arrechea, agencia La Plata. Pasaje Rodrigo.

55. Varios

Agencia de casamientos legal, reserv. Ultramoderna. R. Peña 1568. U. T. 41-0081.

BUEN DESCUBRIMIENTO para combatir reumatismo y diabetes. Leandro N. Alem 1016.

Joven serio, culto y distinguido, se ofrece para acompañar señora ó señorita. Por carta. S. A. Jáuregui. Montevideo 757, 5.° piso.

56. Oficios para la Mujer y el Hogar

A $ 2 50 costurera a domicilio se ofrece Moreno 1326, dep. 1.

58. Art. para Hombres y Niños

"LA HISPANO-BELGA" A $ 3 hago camisas finas y composturas en general Cangallo 1229 U T 35-6277

59. Art. de Interés para la Mujer y el Hogar

SEÑORAS: Con $ 2 sem. vdo. todas clases sedas y tela p. cama. Llamar: U. T. 59-1741.

64. Extravíos y Hallazgos

Habiéndose extraviado libreta caja de ahorros a nombre de Agustín Ulloa o Violeta O. de Ulloa, del Bco. Español, ruego devolver a Remedios de Escalada 134 (Lanús), o E. Ríos 601 (Capital).

Perrita lanuda, chiquita, blanca, extraviada el domingo 18 en Bustamante y French. Gratificaré devuelvan a French 2955

Se gratificará a la persona que devuelva una cartera que contiene 25 a 28 pesos y un vigésimo de 100.000 $ P. B. As. a: Las Heras 1775 U. T. 44-3413.

BUENA GRATIFICACION se da a quien devuelva perrito lanudo, jaspeado, cabeza marrón, cola cortada, de punta blanca, perdido el 27|12, cerca plaza Lavalle. LAVALLE 1044, piso 11.

64. Extravíos y Hallazgos

Se extravió en el campo de deportes de la Cervecería Quilmes billetera con documentos personales. Se gratificará su devolución a Juan L. Pintos, Calle Lobos 1358.

Se ha extraviado en ómnibus 61, Barrancas Belgrano, cartera señora; contenía rosario, recuerdo de familia; se gratificará devolución a Tres de Febrero 2215.

65. Personas Buscadas

A. María y Emilia Simón, las busca su madre María Simón, por asuntos de familia. Chilambert 6448 (Villa Lugano).

Se desea saber el paradero de Luis Ardiles, que trabaja de chauffeur. Lo busca su esposa Felicia Hernández. Informes a este diario, Sección Clasificados.

A Vd. LA BUSCAN, Sra. RITA: Su hijito Jorge le pide venga a verlo con su hermanita a casa de su cuñado o le envíe su dirección. El chico llora siempre, desesperado, creyendo que la hermana está enferma. Se ruega a la persona que el día 21 remitió una carta a nombre de Jorge le indique en dónde se encuentra su madre. Es una obra de humanidad.

Paula Moizas o Irma Rodríguez: Su hijita se encuentra muy débil y requiere sus cuidados. Su madre Felipa Moizas de Ocampo desea urgentemente tener sus noticias.

Quien tenga noticias de Francisco Míguez Bahía, español, deberá comunicarlas a Manuel Míguez, calle Santiago 1486, Tucumán.

Bolívar Calisto, que se ausentó de Santiago de Chile en 1929, lo buscan sus padres, quienes no tienen noticias desde entonces. Cualquier dato, dirigirse a Correo Central, Santiago de Chile.

66. Masajistas

Masajes, belleza, adelgazar, para ambos sexos. Uruguay 110, p 4o. de 9 a 21.

Experto masagista diplomado, atiende de ambos sexos. Precios módicos. Victoria núm. 2177.

67. Pedicuros

PEDICURO CIRUJANO, extirpaciones de callos de raíz, sin dolor, uñas encarnadas y juanetes. C. Pellegrini 125. U. T. 35-8180

PEDICURO ciruj. extirpa callos, uñas encarnadas y berrugas, sin dolor. Uruguay 110, 4o p. U. T. 37-1366.

PEDICUROS cirujanos, cualq. afección, a domic. Corrientes 2828. U. T. 47-5578.

Pedicuro distinguido, tratamiento sin dolor, a domicilio. U. T. 38-0829

68. Manicuras

150 Junín. Manicuras jóvenes, de 10 en adelante. Casa particular.

1436 Sarmiento, manic. jóv. 10 ad. c. part.

Victoria 1428, Dep. 1, manic. jov. 10 adel.

Humberto I, 1223, manic. jóv. 10 ad.

Venezuela 1187 pl. baja Dp. C. man. 9 a 21.

Manicuras jóvenes atienden de 10 en adelante. Sáenz Peña 147. Casa particular.

240 Río Bamba, manicuras, 10 adel.

Maipú 449, p. 1°. dep. 3, manicuras.

250 Montevideo, manicura. 10 ad.

30 Sarandí, c. p., 10 ad. manic. jov.

924 Tucumán, manicura, 10 adel.

537 Suipacha, manicura. 10 ad.

Paraná 736, 6o. piso, dep. 2, 1er. as.

Tucumán 916. Manic. jov. 10 ad., casa particular.

Manic. extranj. y del país, de 10 a 22. No hay timbre. Uruguay 594, p. 8.°, dep. O.

PEDIDOS

Se necesita manicura joven. Sáenz Peña 147.

Se neces. manic. buena presencia. Sarandí 30.

69. Animales Domésticos

300 Canarios
Flautas, blancos, amarillos, verdes, azules, plata, e ídem hembras. Santiago del Estero 1931.

71. Navegación

AMERICAN LEGION, vapor norteamericano, terminó la descarga de mercaderías generales en la sección 2a. de la dársena B. La revisación se efectuará los días 28 y 29 del corriente, de 8 a 10 horas. Los interesados deberán presentar al acto de la revisión sus facturas originales; pasado dicho término no se atenderá reclamo alguno. — Munson Steamship Line, Avda. de Mayo 560.

72. Convoc. y Asambleas

CLUB ATLETICO
San Lorenzo de Almagro

CONVOCATORIA

Buenos Aires, enero 20 de 1935.
Estimados consocios:
De conformidad a lo dictaminado en el artículo 35, inc. G, de nuestro estatuto, convócase a los señores asociados a ASAMBLEA GENERAL ORDINARIA para el día 23 de febrero próximo, a las 15 horas, en nuestro local, sito en Av. La Plata N.° 1674, para considerar la siguiente

ORDEN DEL DIA:
1.° Designación de dos socios presentes para que aprueben y subscriban el acta respectiva (art. 62 del estatuto).
2.° Consideración de la Memoria, Balance e Inventario General, e Informe de la Comisión Revisora de Cuentas, correspondiente al ejercicio comprendido entre el 1.° de enero y el 31 de diciembre de 1934 (art. 58, inc. A. del estatuto).

ELECCION DE AUTORIDADES
Convócase asimismo para el domingo siguiente, o sea el 24 del mismo mes, de 10 a 20 horas, en el mismo local, para elegir: Presidente, Secretario, Tesorero, trece vocales titulares, ocho vocales suplentes y tres miembros que formarán la Comisión Revisora de Cuentas, todos por el término de dos años (art. 29, 65 y 72 del estatuto).
ADVERTENCIAS: Art. 52. — Las Asambleas se constituirán en primera convocatoria, con la presencia de la mitad de los socios con derecho a voto, y una hora más tarde, en segunda, cualquiera fuera el número de presentes.
Art. 55. — La entrada al recinto donde se realice la Asamblea será permitida previa presentación del carnet fotografía y recibo correspondiente al mes en que se realice o la comprobación por Secretaría de hallarse en las condiciones requeridas.
Son socios elegibles hasta el número 4593 nuevo y 8023 viejo.
Son socios electores hasta el número 6123 nuevo y 12.251 viejo.
Saluda a Vd. muy atte. PUBLIO T. MOLINA, Presidente. — ENRIQUE E. PINTO, Secretario.

73. Licitaciones Oficiales

Municipalidad de la Ciudad de Buenos Aires

Llámase a licitación pública, que tendrá lugar el día 28 del corriente a las 14 y 30 horas, para la provisión de 60 toneladas de tarliga tipo S.C.; 2 toneladas de tarliga tipo S.F. y 60 toneladas de tarliga tipo R.J., con destino a la Dirección de Obras Públicas, de acuerdo con el pliego de condiciones agregado al expediente No. 82.468-D.1934, que se encuentra en la Dirección de Suministros, Bouchard 315, donde puede consultarse. — Enero 19 de 1935. El Secretario de Hacienda.

BANCO MUNICIPAL DE PRESTAMOS
BUENOS AIRES
Llámase a licitación pública para el día 30 del corriente, a las 15 horas, por la ejecución de mostradores y mamparas de acero (para Tesorería de Casa Matriz), de acuerdo a las bases, planos y pliego de condiciones que se entregarán en la Secretaría del Banco, Viamonte y Suipacha, de 11 a 17 horas, sábados, de 9 a 12 horas. — EL SECRETARIO.

Avisos de Avellaneda

Dr. Domingo J. Bottaro
CONTADOR Y ESCRIBANO PUBLICO NACIONAL
REGISTRO DE CONTRATOS PUBLICOS
AVENIDA MITRE 566
(Avellaneda)
U. T. 22-7479

Avisos de Ramos Mejía

BARRENA Hnos.
Mudanzas en la capital y provincia
Rivadavia 13692 RAMOS MEJIA
U. T. Ramos 353

Teatros

AVENIDA
Av. de Mayo 1222. U. T. (38), Mayo 2295 Cía. española de zarzuela. — Hoy, a las 18.15: LOS GAVILANES. Plateas, $ 1.50. A las 22: DOÑA FRANCISQUITA, gran interpretación. Platea, $ 2; palcos 4 entr., $ 7.

APOLO
Corrientes 1386. U. T. (38), Mayo 3938 Cía. Serrador Marí. — Todos los días, a las 18.30 y a las 22.15, la gran obra: PROSTITUCION (La Vida en las Mancebías) Plateas, función completa, $ 1.50

BATACLAN
25 de Mayo 461. U. T. (31), Retiro 2177 Films realistas y varietés frívolos. — Hoy: SENSUALISMO EN LOS LABIOS. Exito: Troupe Domingo Garriga; Bella Dorita;

Teatros

Magda de los Andes, etc. (Para mayores solamente)

COMEDIA
C. Pellegrini 248. U. T. (35), Libertad 0220 Cía. Podestá. — Hoy, a las 18.45 y 22: LA PIEDRA DE ESCANDALO; 23.30: LA CHACRA DE DON LORENZO. — Plateas, secc. 0.70; compl. $ 1.20.

COMICO
Corrientes 1280 U. T. (35), Libertad 2108 Cía. nacional de grandes revistas. — Hoy, a las 18.30, 21.15 y 23.30, gran éxito: EL GRAN CRIMENTO POLITICO A las 22.20: SE SALVO EL PAIS (Los Muchachos van a Votar) Dos interesantes revistas de comentarios de gran actualidad en un acto y varios cuadros de los autores de la casa. Plateas, todas las filas, $ 1.

FENIX
Rivadavia 7802. U. T. (67), Floresta 6858 Cía. Camila Quiroga. — Hoy, a las 18.30, única representación: LA MUJER OLVIDADA, de R. Acasuso; 22.30: EL PAN COMIDO EN LA MANO, de J. Benavente.

MARAVILLAS
Victoria y S José. U. T. (37), Rivad. 6510 Cía. de revistas modernas españolas, J. Palmada. — A las 19 y 23.30, estreno de la dinámica y alegre revista del Mtro. coreógrafo Vito Morres: ¡PRONTO, AL MARAVILLAS! A las 22.15, gran éxito de risa con: LAS CORSARIAS. Platea, $ 1 por secc.

MAYO
Av. Mayo 1091. U. T. (37). Rivadavia 2680 Cía. española de grandes espectáculos, Joaquín Pibernat. — Hoy, a las 19 y 22, gran éxito: LOS TRES MOSQUETEROS. Platea, función completa, $ 1.50.

MONUMENTAL
Lavalle 780 U. T. (31), Retiro 6815 Ultimos días de la gran compañía internacional de revistas de music hall, dirigida

Teatros

por el gran productor americano Earl Leslie. — A las 19 y 23.20: LA REVISTA DE LAS REVISTAS. A las 22: PARIS S'AMUSE. Plateas desde $ 1.20, Pullman, $ 0.50.

NACIONAL
Corrientes 964. U. T. (35), Libertad 0816 Cía. Brasileña de Grandes Revistas JARDEL JERCOLIS El más extraordinario de los espectáculos. Hoy, a las 19 y 23.40, gran éxito de: LUCES DE RIO DE JANEIRO. A las 22.15: RIO FOLLIES. — Precios popularísimos. Por sección, $ 1. Ultimos días.

PORTEÑO
Corrientes 846. U. T. (35), Libertad 1020 Revistas y espectáculos musicales. — Hoy, a las 19 y 23.20: A MENINHA BRASILEIRA PREFIERO LA GIRL PORTEÑA. A las 22.20: CASADOS POR UN DIA. Platea, $ 1.

SAN MARTIN
Esmeralda 255, U. T. (38) Mayo 0381 Cía Guerrero-Mendoza. — Hoy a las 18.30: Plateas, $ 1: LOS INTERESES CREADOS. A las 22.15: LA MALQUERIDA. Ult. días.

SARMIENTO
Cangallo 1040, U. T. (38), Mayo 6073 Hoy, a las 18.30, sección vermouth. Platea, $ 1.20. Noche, a las 22.30. Platea, $ 1.50. Grandioso éxito de la comedia: DIOS SE LO PAGUE, creación de Carmen Casnell, María Esther Pomar, Alfredo Camiña, Pascual Pellicciotta, Carlos Bellucci y Domingo Mania.

Cines

AMBASSADOR
Lavalle 777. U. T. (31), Retiro 0700 y 5777 Pullman continuado $ 1.50. Refrigeración— Hoy, a las 14.45 y 21: LAS CUATRO HERMANITAS, p. Katherine Hepburn, Frances Dee, Jean Parker y otros astros; a las 16.40, 18.50 y 23.30, un delicioso poema: RENOVEMOS EL AMOR, p. Clive Brook y

Cines

Diana Wynyard; a las 18 y 21.45: ENTRE BASTIDORES, p. Carlitos Chaplin. NOTA: A las 18, sección vermouth (doble).

AMERICAN PALACE
Córdoba y Callao. U. T. (44), Juncal 0494 Hoy, a las 15: EL RETORNO DE LA EXTRANJERA, p. Lionel Barrymore; 16.20 y 21: Variedades; 17.30 y 22: PARIS-BIARRITZ, p. Brigitte Helm; 18.50 y 23.10: SOLA CONTRA EL MUNDO, p. Constance Bennett. Completa, $ 1.20.

ASTOR
Corrientes 746. U. T. (31), Retiro 5541 Hoy, a las 15.30: Cómicas; 16 y 20.45: DEJADA EN PRENDA, por Shirley Temple; 17.20 y 22.10: PRINCESA POR UN MES; 18.40 y 23.20: HASTA EL ULTIMO HOMBRE, con Esther Ralston y Randolph Scott. Completa, $ 1.50.

BROADWAY
Corrientes 1155. U. T. (35), Libertad 2345 Refrigeración única y saludable — Grandes espectáculos combinados de cine y teatro. Tarde, de 15 a 20.15. Noche, de 21 a 0.30. A las 16 y 21: Cómicas, dib., etc.; 18.20 y 22.20, Lionel Barrymore y Elissa Landi, en: EL CARNET AMARILLO; 19.20 y 23.20, éxito de la Cía. de Teatro Relámpago. Arata, Ochoa, Anchart, etc. Dos estrenos. Intermedios por Ochoa. Función completa, $ 1.20.

CAPITOL
Santa Fe 1848 U T (44), Juncal 1272 Hoy, a las 19.10 y 23, éxito: HASTA EL ULTIMO HOMBRE, p. B. Crabbe, R. Scott, E. Ralston, D. Moore y la intervención de Shirley Temple; 17.50 y 21.50: AHORA Y SIEMPRE, por la famosa estrellita Shirley Temple, Carole Lombard y Gary Cooper. Platea, $ 1.50.

CARLOS PELLEGRINI
Gaona 1352. U T. (59), Paternal 1907 Hoy, a las 14 y 20.45: Cómicas y variedades sonoras; LA LADRONA, p. Alice Day y J. Holland; SOMBRAS DEL PASADO, p. Robert Montgomery y Maureen O'Sullivan;

Cines

UNA NOCHE DE AMOR, p. Grace Moore y Tullio Carminati. Tarde o noche, $ 0.60.

CINE CABILDO
Cabildo 2347. U. T. (73), Pampa 8868 Hoy, estreno: TUMULTOS, p. Charles Boyer y La Fiorelle; LA ESPIA No. 13, p. Marion Davies y Gary Cooper; ASI ES VIENA, p. Martha Eggerth; Actualidades mundiales. Menores, $ 0.40.

COLISEO PALERMO
Serrano 2437 U T. (71), Palermo 1729 Hoy, a las 18.45 y 23.15: ELLA ERA UNA DAMA, p. Helen Twelvetrees y Donald Woods; 17.10 y 21.50: COMICOS DE LA LEGUA, p. W. C. Fields y Judith Allen; 15.50 y 20.30: SOMBRAS DEL PASADO, p. Robert Montgomery y Maureen O'Sullivan; 15.30: Sección cómicas; 14.30: DAMAS DE MATINEE, p. May Mac Avoy. Completa, tarde y noche, $ 0.60.

EMPIRE
Corrientes 699. U. T. (31), Retiro 2130 Hoy: Variedades sonoras; LA DONCELLA DE LAS MONTAÑAS, p. Nancy Brown; LA TRAGEDIA DEL FARO NEUWARK, p. Olga Tschechova. Tarde o noche, $ 1.

ESTRELLA
Cabildo 3948. U T (70), Núñez 8169 Hoy, función completa, $ 0.60. EL ENCANTO DEL HOGAR, p. Shirley Temple; ENTRE DOS ESPOSAS, p. Sally Eilers; AMOR SIN FRONTERAS, p. George O'Brien.

FLORIDA
Galería Güemes (subsuelo) U T 33-5154 Films realistas en continuado de 11 a 0.15 horas. — Hoy: AMOR, PUDOR Y NUDISMO Y POSESION. (Para mayores solamente). Entrada única, $ 1.

GAONA
Gaona 3263. U. T. (59), Paternal 2551 Hoy: LA INTRUSA; COPETIN MUSICAL, p. Bing Crosby; A RIO REVUELTO, por Fredric March.

Judiciales Remates Particulares

BANCO HIPOTECARIO NACIONAL

CASA MATRIZ: 25 DE MAYO 245|63

Los remates están sujetos a las condiciones generales de los mismos y a las Leyes y Reglamentos del Banco. La totalidad de los remates se publican en el Boletín del Banco.

PROVINCIA DE BUENOS AIRES, Partido Junín, Lote d de la Col. "Santo Domingo", con superficie de 49 Hs., 7768 m.c., libre de calles, a 8 Klms. al E NE. de la Est. Agustina, F.C.P. Límites de la Col. "Santo Domingo": NE., Suc. Ayma; SE., Banco Hipotecario Franco Argentino; NO., Sucesiones Fluttaz y Toppaj, y SO., Sucesiones de Obligado y López. El 27 de enero de 1935, a las 10.30 horas, en el Bco. de la Nación Arg. en Junín. Base, $ 24.800. Hipoteca, $ 20.300. Deuda actual, $ 20.094.46. No. Ho. 1781|75863. Serie 23a. Sucursal Pergamino. Martillero: Cándido García. Nota. — Conforme al reglamento, el comprador deberá ser agricultor y trabajar personalmente el lote; sino sólo podrá hacerse cargo de una hipoteca hasta el 50 o|o del precio de compra, dentro de la constituida. — No. Bco. 9532.
CRITICA: Inic. 12|1|935 Venc. 26|1|935

CAMPANA 3469, ENTRE LAS DE José Pedro Varela y Avda. Tres Cruces. Mide, según obligación hipotecaria: 8m66 de frente al S.O. y N.E. por 51m60 de fondo al S.E. y 50m18 en el N.O. SUPERFICIE APROXIMADA: 442 M. C. El 4 de febrero, a las 15 y 30, en Casa Central. BASE, $ 17.200. HIPOTECA, $ 16.000. DEUDA, $ 15.753. Casa compuesta de: pórtico, comedor, sala, dormitorio, vestíbulo, baño, antecocina, w. c. y en cuerpo separado cocina y en altos dos piezas y pequeña terraza. CAPITAL No. Ho. 100852. Serie A. Martillero: Furet Zapiola y Cía. Reconquista 579. No. Bco. 9854.
CRITICA inic. 24|1|935 vence 27|1|935

PROVINCIA DE MENDOZA, Departamento San Rafael, distrito Villa Atuel, Finca con viñedos, frutales, cultivado e inculto, con todo lo que exista edificado y adherido al suelo, con superficie de 28 Hs. 5336,50 m. c., lindando: N., Guevara y Biritos; S., E. A. de Garde; E., calle en medio con Guevara y Biritos, y O., E. Garde. Tiene derechos de riego de carácter eventual para toda su extensión. Se halla a 7 Km. aproximadamente al O. de la Est. Negro Quemado, F. C. P. El día 4 de febrero de 1935, a las 10 horas, en el local de la SUCURSAL. Base, $ 44.200. Hipoteca, $ 32.500. Deuda actual, $ 32.170.94. No. Ho. 825|90079. Serie 31a. Sucursal SAN RAFAEL. Martillero: Jorge Calzada. No. Bco. 9800.
CRITICA inic. 24|1|935 vence 27|1|935

PARANA 1275|77, entre Arenales y Juncal. Mide según títulos: 9m79 de frente al O por 50m90 de fondo en el costado S. y 50m70 en el del N. Superficie aproximada: 503.93. M. C. El 30 de enero a las 14.30 en Casa Central. Base $ 190.000. Hipoteca $ 150.000. Deuda actual $ 148.151. Casa compuesta de subsuelo, planta principal y dos pisos altos a saber: Subsuelo: escritorio, una habitación, tres piezas de servicio, baño, comedor diario, vestíbulo interno, cocina, carbonera y caldera calefacción. Planta principal: zaguán, hall, sala, salita, comedor, antecomedor, fumoir, toilet y office. Primer piso: galería del hall, siete habitaciones, baño, vestíbulo interno, pieza chica, vestíbulo y dos baños. Segundo Piso: dos piezas al frente, pieza chica, baño, vestíbulo, tres piezas de servicio, baño y lavadero. Capital No. Ho. 125565. Serie E. Martillero Adolfo Calvete e hijos. Reconquista 336, No. Bco. 9660.
CRITICA Ini. 15|1|935. Ven. 29|1|935

A REQUERIMIENTO JUDICIAL
PROVINCIA DE BUENOS AIRES, partido Guaminí. Establecimiento de campo conocido por "Santa Catalina", con superficie libre de 2487 Hs., lindando: NO., G. Irurzun; NE. y SE., M. O. de Casbas; N., F. Ocampo, y S. O., A. U. de Alzaga. Tiene 9 habits. y depends. Se halla a 2 Km. al S. de la Est. San Fermín, F. C. M. El 4 de febrero, a las 15.30 horas, en CASA CENTRAL. Base, $ 490.700. Hipoteca, $ 387.450. Deuda actual, $ 381.491.75. No. Ho. 1161|33853. Serie 6a. Sucursal BAHIA BLANCA. Martillero: Ungaro y Barbará. No. Bco. 9826.
CRITICA inic. 24|1|935 vence 27|1|935

PROVINCIA DE ENTRE RIOS, Departamento Villaguay, Distrito Raíces, a 40 Kms. al E. de la Estac. TABOSI, campo agrícolo-ganadero, con sup. de 9537 Hs. 3751 M. C., lindando: N., Puchulu-Arroyos Moreira y Sauce; E., Arroyo Tigrecito; S., Racedo; O., Cartas y Salaberry. El día 5 de febrero de 1935, a las 15 y 30 horas, en Casa Central. BASE, $ 453.700. HIPOTECA, $ 400.000. DEUDA, $ 395.950. No. Ho. 474|30902, Serie 8a. SUCURSAL CONCORDIA. Martillero: Sebastián A. Casares. No. Bco. 9874.
CRITICA inic. 25|1|935 vence 28|1|935

TERRITORIO NACIONAL DE LA Pampa, Sección VIII, Fracción C.-Lotes 1 al 6, 11 al 16, 21 al 26 y 23 al 48 de la Col. "B. Ferraro", ubicados en el lote Oficial 21, entre 25 y 32 Km. al O. S.O. de la Est. Toay, F. C. S. y F. C. O., con superficie total de 4604 Hs., 1553 m. c., aptos para agricultura y ganadería. El 6 de febrero, a las 10 y 30 horas, en el local de la SUCURSAL. Base, $ 88.500. Hipoteca, $ 70.000. Deuda actual, $ 68.923.53. No. Ho. 2212|64215. Serie 22a. Sucursal SANTA ROSA. Martillero: Mauricio A. Ospital. No. Bco. 5942.
CRITICA inic. 26|1|935 vence 29|1|935

A REQUERIMIENTO JUDICIAL
PROVINCIA DE SANTIAGO DEL Estero, Departamento La Banda. Campo apto para agricultura y ganadería, que es parte de la estancia "Cara Pujio", con superficie libre de acequia de 1797 Hs. 4377 m. c., lindando: N., "Palmitas" de Chazarreta; S., Carril en medio con Gerez y Taboada; E., G. Cornet y O., B. Cornet. Tiene casa con 4 habitaciones y dependencias y otra para escuela con 2 salones, etc., con los derechos de riego que le corresponda. Se halla a 9 Kms. al E. de la Estación SIMBOLAR y a 8 Kms. al S.E. de CLODOMIRA, F. C. C. N. A. El 5 de febrero de 1935, a las 15 y 30 horas, en CASA CENTRAL. Base, $ 37.600. Hipoteca, $ 34.500. Deuda actual, $ 34.150.69. No. Ho. 289|20321. Serie 4a. Sucursal SANTIAGO DEL ESTERO. Martillero: Peralta Martínez y Cía. No. Bco. 9881. — NOTA.— El comprador podrá tomar a su cargo una hipoteca hasta el 90 o|o del precio de venta; pero no mayor de $ 100.000.
CRITICA inic. 25|1|935 vence 28|1|935

PROVINCIA DE MENDOZA, Departamento San Rafael, Distrito 25 de Mayo. Finca de 79 Hs. 9483 m. c., con riego definitivo para 76 Hs. 5925 m. c., dividida en dos fracciones por el camino de 25 de Mayo a San Rafael, con viñedos, frutales, cultivado e inculto, con casa de 6 habits. y dependens., construcciones para bodega, casas para obreros y otras construcciones, a 5 1|2 Km. al Oeste de la Est. Cap. Montoya, F. C. P., lindando: O., Egidio Casnati y L. Herrera; S., Herrera y Río Diamante; E., Rafael Pérez; N. E., terrenos F. C. P., Suc. Serú y Suc. Avit, y N., terreno F. C. P., Suc. Serú, Suc. Avit y Rafael Pérez. El 6 de febrero, a las 10 horas, en el local de la SUCURSAL. Base, $ 75.400. Hipoteca, $ 60.000. Deuda actual, $ 59.392.50. No. Ho. 832|100261. Serie 31a. Sucursal SAN RAFAEL. Martillero: Jorge Calzada. No. Bco. 9378. Existe contrato de cultivo hasta el 31 de mayo de 1935, en las condiciones que se informarán en Casa Central (Depto. Rural) y Sucursal.
CRITICA inic. 26|1|935 vence 29|1|935

Rodolfo P. Peracca

EDICTO JUDICIAL

Orden del señor juez doctor Martín Abelenda, hácese saber por 15 días que en los autos DENEGRI PEDRO c|LINSDELL HENRY C. J. (cobro hipotecario), venderá Rodolfo P. Peracca, el martes 5 de febrero, a las 17 horas, en sus oficinas Talcahuano 90, Capital Federal, terreno en Mar del Plata, próximo a la Explanada Sur, lotes 5 y 10, manzana 224, con 86m.60 frente calle Lavalle y 17m.32 frentes calles Almirante Brown y Falucho. Superficie: 1.500 m. c. Base, $ 24.000. A cuenta de precio 8 o|o. Comisión, 2 o|o. — Buenos Aires, diciembre 21 de 1934. — Héctor Madariaga, secretario.

Fiorito, Chiesa & Grillo

JUDICIAL. — CASA en SEIS DE SEPTIEMPRE (Morón) calle Cnel. Brandzen No. 1183 esquina Gral. García, en terreno de 17.916 mts. sobre Brandzen por 43.30 sobre García.

Juicio "Palmiero de Palma Serafina su testamentaría", Juez Dr. Martín Abelenda, Secretaría del autorizante. Martilleros: Fiorito, Chiesa & Grillo.

Base $ 8.133.33 m|n. (2|3 partes de la tasación) pagaderos al contado. Se exigirá 8 o|o a cuenta de precio y 2 o|o de comisión.

Remate: El Domingo 27 de Enero próximo a las 17 horas, sobre el bien. Buenos Aires, diciembre de 1934 — Jorge Suárez Videla, secretario.

JOSE MARIA CRUSET

JUDICIAL - JUDICIAL - JUDICIAL

EN AVELLANEDA, sobre la Av. Pavón, a tres cuadras de Puente Gerli, lo mejor de lo mejor.

68 - LOTES - 68
SIN BASE

31 - LOTES - 31 :: Con base de $ 2,40 el mtr.

El 27 de ENERO. a las 16 horas

Datos y planos: 48-934, La Plata

GIMENEZ ZAPIOLA y Cía.

JUDICIAL - EN FLORES

SOBRE RIVADAVIA Y NAZCA
CASA Y 6 TERRENOS

BACACAY 2954 y FRENTE a VENANCIO FLORES

BASES $ 10, $ 15 y $ 20 v. c.

MAÑANA, a las 17.30 hs.

SOBRE LOS MISMOS

JUDICIAL. — EN FLORES. — Casa y 6 terrenos. Bacacay 2954 y con frente a Venancio Flores el Nazca y Argerich. Ubic. gran importancia, 1 cd. Rivadavia y Nazca. import. esquina y centro de gran valor comercial, 4 cds. Plaza Flores y est. F. C. O. Afirm. al frente Lote 1: casa Bacacay 2954: 22m.11 por 29m67 E., 29m.71 O., y 23m.02 contrafrente, superf. 670.73 m. c. Edificio: artística verja al frente y jardín, hall, sala, comedor con chimenea, 3 habit, baño, pasaje, toilette, escalera serv. cocina, antecocina, pieza, lavadero, garage; en subsuelo: 2 piezas; en altos: 3 habit., baño y azotea. Construc. sólida, buena clase. Base $ 20 v. c. Incluido buen edificio. Lote 2: s|Bacacay: 7m.60 por 29m.71 E., 29m.78 O. y 7m.135 contraf., superf. 219.29 m. c. Base: $ 15 v. c. Lote 3: s|Bacacay 7m.60 por 29m.78 E., 29.85 O., y 7m.135 contraf., superf. 219.44 m. c. Base $ 15 v. c. Lote 4: sobre Venancio Flores 9m.50 por 20m.05 O., 19m.85 E., y 9m.12 contraf. 186.73 m. c. Base $ 10 v. c. Lote 5: s| V. Flores: 9m.30 por 19m.85 O., 19m.66 E. y 9m.31 contraf. superf. 183.72 m. c. Base $ 10 v. c. Lote 6: s| Venancio Flores 9m.30 por 19m.66 O., 19m.46 E., 9m31 contraf., superf. 181.91 m. c. Base $ 10 cada 75 d. c. Lote 7: s| Venancio Flores: 9m.37 frente por 19m.46 O., 19m.27 E., contraf. superf. 180.14 m. c. Base $ 10 v. c.

El domingo 27 de enero, a las 17.30 horas, en los mismos. Las bases son las 2|3 partes tasación. El pavimento sobre Gral. Venancio Flores es por cuenta del comprador. Escribano José A. Negri. Orden Juez 1a. Instancia Dr. Abelenda, secrt. H. Madariaga, exped. "Oliveira Cézar Rafael de (concurso de su sucesión). 8 o|o cuenta precio, 2 o|o comisión. — Giménez Zapiola y Cía. Florida 339.

A. C. Taquini y Cía.

JUDICIAL. Luis Viale 3477. — A 1 cuadra de Av. Gaona, en barrio moderno, propiedad bien construída, para renta. Vestíbulo, 3 habitaciones y dep. Al fondo 1 departamento de: 4 habitaciones y comodidades. Mide: 8m.66 de frente por 35m.54 al SO. 35m58 al NE. Base, $ 8.960.— El Domingo 10 de febrero a las 16, sobre la misma. Orden Juez Dr. Abelenda, secretaría Dr. Suárez Videla, juicio "Araida Andrés L. c. Juan Lucio Julio Scandroglio".

★ FARMACIAS DE TURNO ★

ABIERTAS HOY

Farmacia "La Mutual"
Abierta hoy, sábado, todo el día
Se atienden pedidos por teléfono
HUMBOLDT 2000, esq. NICARAGUA
U. T. 71-6178

Farmacia "Santa Rosa"
Abierta hoy hasta las 24 horas
Se atienden pedidos por teléfono
VENEZUELA 1502 U. T. 38-4278

Farmacia "Galli"
VIAMONTE 2301 U. T. 47.2748
Abierta hoy, sábado, todo el día
Se atienden pedidos telefónicos

Farmacia "Del Parque"
Abierta hoy, sábado, hasta las 23 horas
Se atienden pedidos por teléfono
MARTIN GARCIA 400 U. T. 23-2827

Farmacia "Buenos Aires"
Abierta hoy, sábado, todo el día
Se despachan pedidos por teléfono
GAONA 1500 U. T. 59-0613

Farmacia "Derby"
BLANDENGUES 2000 U. T. 73-4794
Abierta hoy, sábado 26, todo el día
Atendemos pedidos telefónicos y los remitimos a domicilio

Farmacia "Alcorta"
de Elisa C. Abriani - Farmacéutica
Avda. ALCORTA 3523 U. T. 61-1509
Abierta hoy, sábado 26, todo el día
Haga su pedido por teléfono

Farmacia "Larroca"
AV. COBOS 700 U. T. 61-2191
Abierta hoy, sábado 26, todo el día
Se atienden pedidos por teléfono
Se remiten a domicilio

Farmacia "América"
AUSTRALIA 2099, esq. VIEYTES
U. T. 21-0231
Abierta hoy, sábado 26, todo el día
Atendemos pedidos telefónicos
Remitimos a domicilio

Farmacia "Rioja"
VICTORIA 3002 esq. RIOJA. U. T. 62-4206
Abierta hoy, sábado 26, todo el día
Servicio nocturno toda esta semana
Se atienden pedidos telefónicos

Farmacia "San Agustín"
ex NUEVA CHICAGO
AVDA. CHICAGO 7196|7200 U.T. 68-220
Abierta hoy, sábado, todo el día
Servicio nocturno permanente
Se atienden pedidos por teléfono

Farmacia "Danesa"
CABILDO 2171 U. T. 52-0321
Abierta hoy, sábado 26, todo el día, hasta las 24 horas
Se atienden pedidos telefónicos
Remitimos a domicilio

Farmacia "Del Arsenal"
HUMBERTO I, 1802 U. T. 23-1165
Abierta hoy, sábado, todo el día
Servicio nocturno toda la semana
Se atienden pedidos telefónicos
Se remiten a domicilio

Antigua Farmacia Italiana
BME. MITRE 1600, esq. MONTEVIDEO
U. T. 38-1921
Abierta hoy, sábado, todo el día
Haga sus pedidos por teléfono

GRAN FARMACIA
L'Aiglon
CALLAO 200, esq. CANGALLO
U. T. (47) Cuyo, 8885, 8886, 9339
Hoy, Sábado, abierta hasta las 11 de la noche
(DESPUES DE LAS 11, ATENDERA A PUERTAS CERRADAS)
¡Aproveche nuestros Precios, que son los más Reducidos!

Farmacia INCAICA
ESMERALDA 499 esq. LAVALLE
ABIERTA HOY — Servicio Nocturno Permanente
PEDIDOS A DOMICILIO
U. T. (31), 5705 y 6230

FARMACIA "Del Vecchio"
JOSE DEL VECCHIO — Químico Farmacéutico
ABIERTA HOY HASTA LAS 23 HORAS. — Después se atenderá con puertas cerradas, por: PARANA 415
Corrientes 1499 U. T. 38, Mayo 4990

ESMERALDA 902 esq. Paraguay
FARMACIA "ESMERALDA"
ABIERTA HOY hasta las 24 horas
PEDIDOS: U. T. 41-7039

FARMACIA y LABORATORIOS "Doctor MANZI"
Dr. Enrique V. A. Manzi — Químico, Biólogo, Farmacéutico
Abierta HOY hasta las 23 horas. — Haga sus pedidos por teléfono
Independencia 1701 esq. Solís. U. T. 38-4739 Mayo

FARMACIA ALEMANA "ONCE"
Abierta HOY todo el día
HAGA SUS PEDIDOS POR TELEFONO
Pueyrredón 53 U. T. 47, Cuyo 2773 y 47-9500

FARMACIA "PARQUE Gral. BELGRANO"
ABIERTA HOY, SABADO, HASTA LAS 24 HORAS
Servicio nocturno toda la semana próxima
SE ATIENDEN PEDIDOS POR TELEFONO
BLANDENGUES 2702 U. T. 70-8676

Farmacia "5 Esquinas"
Abierta hoy, sábado, todo el día
Se atienden pedidos por teléfono
ALV. THOMAS 2002 U. T. 51-1571

Farmacia "De Cusatis"
Abierta hoy, sábado, todo el día
Se despachan pedidos por teléfono
SANTA FE 1202 U. T. 41, Plaza 2071

Farmacia "Damiano"
PINZON 599 U. T. 21.2072
Abierta hoy, sábado, todo el día
Se atienden pedidos por teléfono

Farmacia "Palermo"
GUEMES 4202 U. T. 71-6542
Abierta hoy, sábado 26, durante todo el día
Atendemos pedidos telefónicos

Farmacia "Rosario"
J. B. ALBERDI 4702 U. T. 67-8135
Abierta hoy, sábado, todo el día
Se atienden pedidos por teléfono

Farmacia "Cacheuta"
LARRAZABAL 997 U. T. 67-5603
Abierta hoy, sábado, todo el día
Se despachan pedidos telefónicos

Farmacia Franco Argentina
TUCUMAN 3402. U. T. 62-7667.
Abierta hoy, sábado, todo el día
Háganos su pedido por teléfono y se lo remitiremos a domicilio

Farmacia "Popular"
Bmé. MITRE 4099 U. T. 62-3758
Abierta hoy, sábado, durante todo el día
Se atienden pedidos telefónicos
Remitimos a domicilio

Farmacia "Junín"
CANGALLO 2100 U. T. 47-1558
Abierta hoy, sábado, durante todo el día
Haga su pedido por teléfono
Remitimos a domicilio

Farmacia "Mialber"
VIEYTES 22 U. T. 23-3518
Abierta hoy, sábado 26, todo el día
Haga su pedido por teléfono
Se lo remitimos a domicilio

Farmacia "Pedernera"
PEDERNERA 599 U. T. 66-0894
Abierta hoy, sábado, durante todo el día, hasta las 24 horas
Se despachan pedidos telefónicos

Farmacia "Europa"
NAHUEL HUAPI 3400, esq. SUPERI
U. T. 73-2027
Abierta hoy, sábado 26, todo el día
Se atienden pedidos telefónicos
Se remiten a domicilio

Farmacia "Del León"
AV. LA PLATA 1796 U. T. 60-0284
Abierta hoy, sábado 26, todo el día
Se atienden pedidos telefónicos
Remitimos a domicilio

Farmacia "Poncet"
25 DE MAYO 522 U. T. 31-0850
Abierta hoy sábado hasta las 24 horas
Se atienden pedidos por teléfono
Remitimos a domicilio

Farmacia "Gutiérrez"
CHARCAS 1500 U. T. 44-7462
Abierta hoy sábado todo el día
Se atienden pedidos por teléfono
Se lo remitiremos

Farmacia "San José"
NOGOYA 3102 U. T. 50-3834
Abierta hoy, sábado 26, todo el día, hasta las 24 horas
Se atienden pedidos por teléfono y se remiten a domicilio

Farmacia "Versailles"
ARREGUI 6560 U. T. 64-239
Abierta hoy, sábado 26, todo el día
Se despachan pedidos telefónicos

Farmacia "Roby"
CUENCA 1694 U. T. 59-2652
Abierta hoy, sábado 26, todo el día
Haga su pedido telefónico
Lo remitiremos a domicilio

Farmacia "Entrerriana"
Farmacéutico: A. SERRA
LIMA 998 esq. C. Calvo U. T. 23-6465
Abierta hoy, sábado, todo el día
Solicítenos por teléfono sus pedidos
Lo remitimos a domicilio

Farmacia "Brea"
PATRICIOS 1201 U. T. 21-0290
Abierta hoy, sábado 26, todo el día
Háganos su pedido por teléfono
Lo remitimos a domicilio

ABIERTAS MAÑANA

Farmacia "Bustamante"
Abierta mañana domingo todo el día
Se despachan pedidos telefónicos
PESA 3001 U. T. 71-0371

Farmacia "Av. del Trabajo"
Abierta mañana domingo todo el día
Se despachan pedidos telefónicos
AV. DEL TRABAJO 3699 U. T. 67-5864

Farmacia "Sanosan"
Abierta mañana domingo todo el día
Se atienden pedidos por teléfono
CANGALLO 3899 U. T. (62) 2573

Farmacia "Candiello"
Abierta mañana domingo todo el día
Se atienden pedidos por teléfono
RIO DE JANEIRO 1156 U. T. 51-5134

Farmacia "Cordeiro"
Farmacéutica MARIA P. de FALCONE
Abierta mañana domingo y sábado próximo
Se atienden pedidos telefónicos
AIZPURUA 3109 U. T. 51-2250

Farmacia "Yerbal"
Abierta mañana domingo todo el día
Se atienden pedidos por teléfono
DONATO ALVAREZ 90 U. T. 63-2555

F. Kaelin
FARMACEUTICO
Atenderá su farmacia mañana domingo todo el día
TRIUNVIRATO 3602 U. T. 51-0056

Farmacia "San Antonio"
Abierta mañana, domingo, todo el día
Se atienden pedidos por teléfono
TRIUNVIRATO 4402 U. T. 51-0657

Farmacia "Devoto"
Abierta mañana, domingo, todo el día
Se atienden pedidos telefónicos
ASUNCION 4109 U. T. 50-2267

Farmacia "San Justo"
Abierta mañana, domingo, todo el día
Se atienden pedidos por teléfono
AV. SAN MARTIN 7299 U. T. 50-2494

Farmacia "Pagniez y Costa"
Abierta mañana, domingo, todo el día
Se atienden pedidos por teléfono
RIVADAVIA 10802 U. T. 67-4726

Farmacia "Rivadavia"
Abierta mañana, domingo, hasta las 22.30
Haga sus pedidos por teléfono
RIVADAVIA 9502 U. T. 67-7995

Farmacia "Santa Clara"
Abierta mañana, domingo, todo el día
Se atienden pedidos por teléfono
PEDRO GOYENA 400 U. T. 60-4840

Farmacia "Morbo"
Abierta mañana, domingo, todo el día
Haga sus pedidos por teléfono
CANGALLO 3601 U. T. 62-1356

Farmacia Tribunales
TULIO MONTES — Químico Farmacéutico
Abierta Mañana todo el día y Sábado próximo
Uruguay esq. Tucumán. U. T. 38, Mayo 3588

LAVALLE 1500 esq. PARANA
Farmacia "BEHRING" del DOCTOR DICOVSKY
Abierta mañana todo el día, con servicio nocturno
Pedidos Teléf.: 38-5983
ESPECIALIDAD EN PLANTAS MEDICINALES

L. ALEM 1760
Entre C. PELLEGRINI y CERRITO
FARMACIA "AVENIDA ALEM"
Abierta mañana todo el día
Pedidos Tel. U. T. 41 Plaza 7250

Ruperto Lascano
FARMACEUTICO
Atenderá su farmacia mañana, domingo, todo el día
Haga sus pedidos por teléfono
J. B. ALBERDI 93 U. T. 60-1563

Farmacia "Del Puerto"
Abierta mañana, domingo, todo el día
Haga sus pedidos por teléfono
OLAVARRIA 258 U. T. 21-0861

Luis Gonella
FARMACEUTICO
Atenderá su farmacia mañana, domingo, y sábado próximo
MINISTRO BRIN 921 U. T. 21-2573

Farmacia "Nocerino"
Abierta mañana, domingo, todo el día
Haga sus pedidos por teléfono
LAS HERAS 3602, esq. Araoz. U. T. 71-0525

Farmacia "Torino"
Abierta mañana, domingo, todo el día
Se atienden pedidos por teléfono
SANTA FE 2511 U. T. 44-0495

Farmacia "Franco-Suiza"
Abierta mañana, domingo, hasta las 24 hs.
Haga sus pedidos por teléfono
SANTA FE 2239 U. T. 44-0559

FARMACIA
"Homeopática de Flores"
Abierta mañana, domingo, todo el día
Haga sus pedidos por teléfono
RIVADAVIA 6587 U. T. 69-2151

Farmacia "Maldonado"
Abierta mañana, domingo, todo el día
Atendida personalmente por profesional
Haga sus pedidos por teléfono
DONATO ALVAREZ 1700 U. T. 59-0305

Farmacia "El Indio"
Abierta mañana, domingo, todo el día
Se atienden pedidos por teléfono
EL CANO 3201. U. T. 52-0129 y 73-2046

Farmacia "Viggiano"
Abierta mañana, domingo, hasta las 24 hs.
Se atienden pedidos por teléfono
BOEDO 1606, esq. Salcedo. U. T. 61-2352

Farmacia "Abriani"
Abierta mañana, domingo, todo el día
Se atienden pedidos telefónicos
BRASIL 3002, esq. RIOJA. U. T. 61-0510

Farmacia "Del Sud"
Abierta mañana, domingo, todo el día
Se atienden pedidos por teléfono
LIMA 1793 U. T. 23-2157

Farmacia "Finzi"
Abierta mañana, domingo, todo el día
Haga sus pedidos por teléfono
J. B. ALBERDI 3702 U. T. 67-9155

Farmacia "Santa María"
Abierta mañana, domingo, todo el día
Se atienden pedidos por teléfono
NUÑEZ 5495. U. T. 51-1340.

Farmacia "Congreso"
Abierta mañana, domingo, todo el día
Haga sus pedidos por teléfono
CONGRESO 5101 U. T. 51-1379

Farmacia "Solari"
Abierta mañana, domingo, todo el día
Se atienden pedidos por teléfono
SANTA FE 1900 U. T. 44-3189

Farmacia "Grappo"
Abierta mañana, domingo, todo el día
Haga sus pedidos por teléfono
BELGRANO 3301 U. T. 43-0823

Farmacia "Viola"
Abierta mañana, domingo, todo el día
Atendida por profesional
Se atienden pedidos telefónicos
FREYRE 1205 U. T. 73-5947

Farmacia "Ramos"
ANTIGUA "NORTEO"
Abierta mañana, domingo, todo el día
Se atienden pedidos por teléfono
RIOJA 497, esq. Venezuela. U. T. 45-0253

Farmacia "Sarandría"
Abierta mañana, domingo, todo el día
Se atienden pedidos por teléfono
BOEDO 599 U. T. 45-3326

FARMACIA
"Víctor A. Palmieri"
Abierta mañana, domingo, y sábado próximo todo el día
Se atienden pedidos por teléfono
PASCO 550 U. T. 47-5625

Farmacia "Belgrano"
Abierta mañana, domingo, todo el día
Se atienden pedidos por teléfono
BELGRANO 1200 U. T. 38-3261

Farmacia "Monserrat"
Abierta mañana, domingo, todo el día
Se atienden pedidos por teléfono
MORENO 1001, esq. Bdo. DE IRIGOYEN
U. T. 35-3025

Farmacia "Mindlin"
Abierta mañana, domingo, todo el día
Se atienden pedidos telefónicos
MONROE 3302 U. T. 51-2235

Farmacia "Minerva"
Abierta mañana, domingo, todo el día
Haga sus pedidos por teléfono
JURAMENTO 4800, esq. D. ALVAREZ
U. T. 51-0037

Farmacia "Suiza"
Abierta mañana y sábado próximo
Se atienden pedidos por teléfono
TUCUMAN 701 U. T. 31-3325

FARMACIA
"Antigua Del Aguila"
Abierta mañana, domingo, todo el día
Haga sus pedidos por teléfono
TRIUNVIRATO 300 U. T. 54-3251

(AVELLANEDA)

Farmacia "Argentina"
Abierta mañana, domingo, todo el día
Se atienden pedidos telefónicos
O'GORMAN 199 U. T. 22-1215

Farmacia "Cassissa"
Abierta mañana, domingo, hasta las 21 hs.
Se atienden pedidos telefónicos
AV. MITRE 1471 U. T. 22-7928

Cines

GLORIA
Av. de Mayo 1225. U. T. (38), Mayo 6060. Hoy, un programa extraordinario: LA EDAD DICHOSA; SOMBRAS DEL PASADO; LA LOCURA ERRANTE, p. Richard Dix, y LA CUCARACHA (en colores).

GRAN CINE CECIL
Defensa 845. U. T. (33), Avenida 1815. Hoy, completa, $ 0.60; menores, $ 0.30: ASI AMA LA MUJER, p. Joan Crawford; EL ULTIMO CABALLERO, p. George Arliss; EL CAUTIVO DEL DESEO, p. Leslie Howard; series y cómicas.

GRAN CINE FLORIDA
Florida 271. U. T. (33), Avenida, 6135. Siempre UN PESO. Continuado de 13 a 20. Noche, completa, desde las 20.30. — Hoy, extraordinario programa: EL MUNDO QUE BAILA, notable creación de Joan Crawford; PARIS-BIARRITZ, extraordinario estreno, p. Brigitte Helm; EL TERROR VUELVE, extraordinario estreno, con Mary Astor y Lyle Talbot; variedades y noticiario.

GENERAL BELGRANO
Cabildo 2165. U. T. (52), Belgrano 2001. Hoy, a las 16 y 21: Cómicas; W. Gibson, en: A FALTA DE PRUEBAS; LA CUCARACHA, y W. Rogers, en: DON ENREDOS.

GRAN CINE IDEAL
Suipacha 370. U. T. (35), Libertad 0141. Refrigeración perfecta. Siempre temperatura ideal. — Hoy, a las 16.35, 18.50 y 23.10, la gran primicia exclusiva Warner Bros.: VEINTE MILLONES DE ENAMORADAS, p. Ginger Rogers, Dick Powell, los famosos Mills Brothers y la orquesta Ted Fiorito; a las 15 y a las 21: EL PAYASO DEL CIRCO, p. Joe E. Brown y Patricia Ellis; 16, 18 y 22.20, secc. variedades. Platea, t. o n., $ 2.

GENERAL MITRE
Bmé. Mitre 1322 U. T. (38), Mayo 6591. Hoy, completa, $ 0.60. EL ANGEL DE LOS MUELLES, p. Dorothy Dell y Victor Mac Laglen; LOS APUROS DE JACK, p. Buchanan; EN SAN FRANCISCO, p. Marceline Day.

GRAN CINE SUIPACHA
Suipacha 442. U. T. (35), Libertad 1193. Semana de la risa. — Hoy, a las 16.45, 19 y 23.15, gran éxito:
MUCHAS FELICIDADES
Festiva comedia musical, p. Guy Lombardo y su orquesta. George Burn y Gracie Allen; 14.15, 15.50, 18 y 22.20: Variedades; 14.40 y 21.10: COMICOS DE LA LEGUA, p. W. C. Fields. Matinée, $ 1.50; selecta o noche: platea, $ 2; balcón, $ 1.50.

HINDU
Lavalle 842. U. T. (35), Libertad 1114. Hoy, dos grandes estrenos a precios populares. A las 16.20, 18.50 y 23.15: LA MUÑECA ENAMORADA, p. Rose Barsony, una brillante comedia musical; 15.15, 17.30 y 22: LA CASA DEL CRIMEN, p. Roger Karl, un film apasionante en el mundo de la delincuencia.

METROPOL
Lavalle 869. U. T. (35), Libertad 1936. Hoy, extraordinario programa. A las 15.30, 18.45 y 23.20, Chester Morris, en: CONQUISTA DE MARINO; 14.15, 17.40 y 22.20: YO DOY MI AMOR, con Paul Lukas; 13, 16.30 y 21.10: JUGAR CON FUEGO, p. Genevieve Tobin; 20.20: Variedades sonoras. Platea, tarde o noche, $ 1.

PUEYRREDON
Rivadavia 6871. U. T. (63), Volta 0389. Hoy, a las 18.30 y 22.45, en escena: Troupe Infantil Hnos. López. Tres estrenos: FIEL HASTA LA MUERTE, p. W. Huston; EL TERROR, p. M. Astor; SEIS BUENAS FICHAS, p. Ch. Ruggles. Completa, $ 1.

REAL CINE
Esmeralda 425. U. T. (31), Retiro 3500. Frío en Verano, Calor en Invierno — Hoy, matinée, a las 14: COMICOS DE LA LEGUA; 15.30 y 20.30: Cómicas y variedades; 16.20 y 21, Jacqueline Wells, en: EL REY DE LA BROADCASTING; 17.40 y 22.10, Will Rogers, en: EN POS DE LA FELICIDAD; 19 y 23.20, W. C. Fields, en: COMICOS DE LA LEGUA. Función completa, tarde o noche, $ 0.80.

RENACIMIENTO
Lavalle 925. U. T. (35), Libertad 1850. Completa, $ 1.50. Hoy, a las 15, 18 y 22.30: SIN NOVEDAD EN EL FRENTE (nueva versión); 14.10, 17 y 21.30: EXTASIS. 183 exhibiciones. No apta para menores e inconveniente para señoritas; 20.45: Cómicas.

RIVADAVIA
Rivadavia 2181. U. T. (47), Cuyo 0147. Hoy: SOMBRAS DEL PASADO, p. R. Montgomery; A LAS 12 EN PUNTO, p. R. Barthelmess; PIES EN POLVOROSA; EL CICLON DEL OESTE.

RIO DE LA PLATA
Gaona y Parral. U. T. (60), Caballito 5705. Hoy, a las 16 y 20.45: Sección cómicas y variedades sonoras; ANN VICKERS, por Irene Dunne; CARAVANA DE BELLEZA, p. Jimmy Durante. Completa, t. o n., $ 1.

ROSE MARIE
Lavalle 750. U. T. (31), Retiro 5453. Aire fresco, puro y seco. Siempre completa: UN PESO. — Tarde continuado de 13 a 20. Noche, completa, a las 20.30. — Hoy, tarde y noche, 3 estrenos: VIUDAS HABANERAS, p. Joan Blondell y Glenda Farrell; FUGA APASIONADA, p. Bing Crosby y Miriam Hopkins; CARAVANA DE BELLEZA, p. Jimmy Durante y Ch. Butterworth.

SELECT CORRIENTES
Corrientes 1753. U. T. (35), Libertad 4122. Hoy: ¿QUIEN MATO AL DOCTOR CROSBY?, p. Wynne Gibson; SEIS BUENAS FICHAS, p. Charles Ruggles; PARIS-BIARRITZ, p. Brigitte Helm.

SELECT LAVALLE
Lavalle 921. U. T. (35), Libertad 0235. Continuado de 14 a 20. Comp. a las 20.30. Tarde o noche UN PESO. — Hoy: Actualidades y dibujos; Lilian Harvey y Lew Ayres, en: MI DEBILIDAD; 16, 19 y 23.20, Claire Trevor y James Dunn, en: ¡VAYA UNA CHICA!

TARICCO
Av. S. Martín 2377. U. T. (59), Paternal 0219. Hoy, a las 14 y 20.45: Cómicas y variedades; LA MUJER SIN NOMBRE, p. Alice Day y J. Holland; SOMBRAS DEL PASADO, p. Robert Montgomery y Maureen O'Sullivan; UNA NOCHE DE AMOR, p. Grace Moore y Tullo Carminati. T. o n., $ 0.60.

Cazuela de Pescado Mixto — Restaurant "EL MOLINO" — NECOCHEA Y SUAREZ (Boca)

Ravioles Genoise — Restaurant "FRASCATI" — BOEDO 780

Canelones a la Rossini — Restaurant "FERRO" — CORDOBA 1869

Boite Sevilla — Gran Restaurant a la Carte — PARANA 348

RESTAURANT "La Emiliana" — Ahora: CORRIENTES 1431

Ravioles Caseros — Restaurant "PRIANO" — NECOCHEA 1224 (Boca)

Caracoles — Restaurant "PEROSIO" — SUIPACHA 668

Grandes Salones de Familias — Restaurant "CAFE PARIS" — ESMERALDA y LAVALLE

Cazuela de Mariscos Tuñin — Restaurant "TURIN" — ALMIRANTE BROWN 1181 (Boca)

Variedades

Ta-Ba-Ris
CORRIENTES 820
El mejor restaurant teatro dancing porteño. Después de media noche actúan EARL LESLIE y su compañía de revistas.

PARQUE ROMANO
LAS HERAS Y LAFINUR. — Hoy, sábado, baile familiar. Debut de la famosa jazz Fiocco. Mañana: Romerías españolas al aire libre, con gaitas, tamboriles y música popular. Por la noche, gran baile familiar, de 21.30 a 1 horas. Entrada, $ 1.

LUNA PARK
Corrientes 99. U. T. (31), Retiro 1990. Hoy, a las 21.30 horas, grandes peleas: Eduardo Primo v. Valentín Cámpolo; Juan C. Marturano v. Miguel De Gregorio; Benjamín López v. Manuel Blanco; Valentín Santos v. Santiago Stuz, a precios populares. Popular, $ 1; oficial, $ 2; pullman, $ 2.50; ring-side, $ 4; ring-side preferido, $ 5.

Avisos de Montevideo

Agencias Para Alojamientos

Agencia "AISONIA"
DURAZNO 1632. — MONTEVIDEO
U. T. E. 4-40-66
Ofrece toda clase de alojamientos para el verano

Casas de Pensión

POCITOS. Pensión Suiza, lujosas piezas primer orden, 100 metros playa. Av. Brasil 3001.

Hoteles

LAS PALMAS
La mejor ubicación de la playa Pocitos. El más económico y confortable
AVENIDA ESPAÑA 2960
T. 41-0872

Hotel Playa Malvín, sobre la misma playa. Hotel Zaragoza, P. Independencia 721. El mismo dueño, G. Bosque. Unico en Montevideo que tiene 2 hoteles: uno sobre la playa más linda de Montevideo y otro en el corazón de la ciudad. Pensión completa, $ 5, argentinos. Teléf.: 82320.

HOTEL ESPAÑOL. Pensión completa $ 4.80 (argentinos). Víctor Calvo y Cía. San José 960, MONTEVIDEO.

¿QUIERE VIVIR BIEN?
y estar como en su casa? Vaya a la pena Catalana. Económica. Pzas. b. amuebl. b. tr. como España
URUGUAY 778

HOTEL CENTRAL
25 DE MAYO 482 — MONTEVIDEO
El más familiar, con tranvías y ómnibus por su frente a todas las playas. Pensión completa desde pesos 2, en ad. Alquila piezas en estilo de Buenos Aires

Hotel Río Grande
EX-MARCONI
El mejor y más barato de Montevideo
Todo completo 1er. orden: $ 2.— c|u
COLON 1521

"Italia Hotel"
de JOSE INVERNIZZI. — PIRIAPOLIS. Ofrece al turista servicio esmerado de cocina y excelentes comodidades.

"Richmond Hotel"
de LUCIO GARCIA — Completamente reformado, habitaciones amplias, ventiladas y confortables. Servicio esmerado. Precios módicos. Cocina de primera.—PIRIAPOLIS

Restaurants

GRAN RESTAURANT
de JOSE GEASCH
Especialidad
LA PAELLA
Completamente reformado. Sumamente económico
COLONIA 921, CASI ESQ. CONVENCION
U. T. E. 83230

RESTAURANT Y BAR RECREO JACKSON
PLAYA RAMIREZ
MANUEL BARREIRO y Cía.
Jackson 875
U. T. E. 43566
Servicio a todas las horas. Enviamos viandas a turistas. Reservado familiar

"Casa Valdazo"
Recientemente instalada, inmediato al "Palacio de la Cerveza". Excelente surtido de conservas, quesos, vinos, champagne. Plato clásico: PAELLA PIRIAPOLIS A LA VALENCIANA.

Piezas Amuebladas

Pieza amueblada para matrimonio o persona sola. Unico inquilino. Río Branco número 1558. — MONTEVIDEO.

Alquilo habitación amueblada a familia, en lo más céntrico de Montevideo. Cerro Largo 1890. Informes, Boedo 913, Buenos Aires.

Varios

PLANTAS MEDICINALES
de todas clases y de todos los países. Pidan catálogo e informes a:
LA SELVA
COLONIA 966. — MONTEVIDEO

The London Ice Cream "El Dorado" — Elaboración de helados de alta calidad. Haga su pedido B. Mitre 3167 — CORDOBA 2988/88

Nápoli en Buenos Aires — Qué ricos son los Quesitos "Ruggiero" — CORRIENTES 1752 — U. T. 35-3626. Suc. BOEDO 815 — U. T. 45-2359

La Bella Nápoli — de Luis Minirosa — CORRIENTES 2552. — U. T. 47-7497

El Antiguo Vesubio — EXQUISITOS HELADOS — CORRIENTES 1181. — U. T. 38-3738

HELADOS Y CASSATAS "ALVAREZ" — VENEZUELA 3166 — U. T. 45, Loria 0934 y 0933

El Polo Norte — El verdadero helado "Uso Napoli" — RIVERA 826. — Pedido domicilio: U. T. 54-8281

Heladería "Apolo" — CORRIENTES 1331/33 U. T. 38-8793

Primo y Valentín Cámpolo Llevarán en Cada Puño el K. O.

FRENTE A FRENTE LOS RIVALES QUE PELEARAN ESTA NOCHE EN EL LUNA PARK

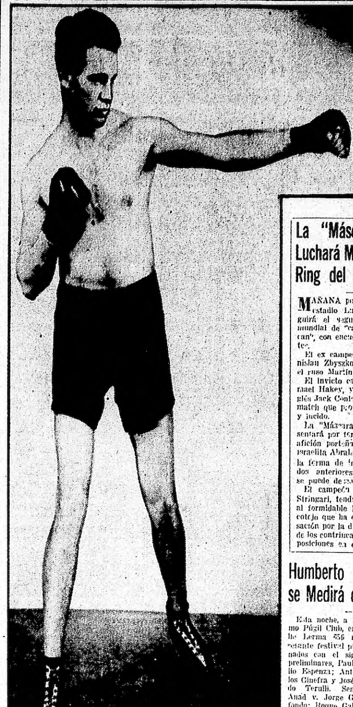

EL pugilista Eduardo Primo, en su guardia predilecta, aprovechando su "reach"

EL BOXEADOR Valentín Cámpolo, como esperando a su ri val en su pose favorita

La "Máscara Roja" Luchará Mañana en el Ring del Luna Park

MAÑANA por la noche en el estadio Luna Park proseguirá el segundo campeonato mundial de "catch - as - catch - can", con encuentros interesantes.

El ex campeón mundial Stanislau Zbyszko se medirá con el ruso Martín Zikoff.

El invicto campeón sirio, Israel Hakey, y el campeón inglés Jack Conley, efectuarán un match que promete ser intenso y lucido.

La "Máscara Roja" se presentará por tercera vez ante la afición porteña, enfrentando al israelita Abrahán Kaplan, y por la forma de imponerse en sus dos anteriores presentaciones, se puede descontar su victoria.

El campeón italiano, Carlos Stringari, tendrá de adversario al formidable luchador Iguazú, cotejo que ha de provocar sensación por la diversa modalidad de los contrincantes para definir posiciones en el tapiz.

Humberto Savoia Hoy se Medirá con Timpone

Esta noche, a las 21.30, el Palermo Púgil Club, en su local de la calle Lerma 656 realizará un interesante festival pugilístico de aficionados con el siguiente programa: preliminares, Paulino Vargas v. Emilio Espenza; Antonio Lema v. Carlos Ginefra y José Alberio v. Armando Terulli. Semifondo: Abraham Anad v. Jorge Ginefra. Matches de fondo: Roque Gabotto v. Angel Grillo, Marcos Cappello v. Pedro Caccia y Humberto Savoia v. Oscar Timpone.

EL COMBATE SERA RECIO Y ESPECTACULAR

Los Rivales se Hallan en Gran Estado Físico

INDISCUTIBLEMENTE pocas veces se ha presentado un combate más parejo entre dos pesos pesados, como el que realizarán esta noche los pugilistas argentinos Eduardo Primo y Valentín Cámpolo, en el ring del estadio Luna Park, Amb s tienen en su haber una campaña excelente

La campaña de los rivales

Eduardo Primo ingresó con éxito en las filas del profesionalismo. Se impusop or k. o. técnico ante Julio Fastega, luego repitió igual performance en la revancha. Derrotó por k. o. en el primer round al profesional Arturo Costarelli. Más tarde se impuso por puntos ante Miguel Zumpano. En el interior venció por k. o. a Justo Prieto, y al presentarse ante el público porteño, el año pasado, perdió por puntos en doce rounds frente al fuerte púgil chileno Arturo Godoy. En su última presentación, que fué el 19 de diciembre del otro año, se rehabilitó al vencer por k. o. en el noveno round, al negro Ceil Harris.

Valentín Cámpolo ingresó como profesional en Norte América, el 23 de julio de 1931, derrotando por k. o. en el segundo round a Gus Rodenberg. El 21 de agosto del mismo año se impuso por k. o. en igual número de vueltas ante Umberto Torriani y el 30 de noviembre venció por puntos en cuatro rounds a Chris Karchi.

Arribó a nuestra capital, y derrotó por k. o. en el quinto round a Vicente Olivieri, en igual forma a Jhonny Cipry, en el primer round. Por abandono en el quinto round a Salvador Zaetta.

En Río de Janeiro se midió con el negro Georges Gofrey, y perdió por puntos en diez rounds. El primero del mes pasado en el estadio Independiente, se rehabilitó al vencer por k. o. en el primer round a Carlos Oldani.

Ambos soportan el castigo

En las últimas presentaciones tanto Valentín Cámpolo como Eduardo Primo vencieron por k. o., detalle que deja en evidencia el poder del punch. Ambos están considerados en la actualidad como los mejores representantes de la nueva generación.

Valentín ha entrenado mucho tiempo a su hermano Victorio, demostrando una decisión y entereza admirables. Con el gigante quilmeño se permitido el lujo de cambiar golpes con tanta vehemencia, que por momentos daba la impresión que en vez de efectuar ejercicios de preparación estaba realizando una pelea.

Por estos antecedentes se puede apreciar la capacidad física para soportar el castigo, ya que en los matches que ha llevado a cabo con sus rivales no acusó el castigo, si bien Olivieri se mantuvo en pie cinco rounds, en ningún momento pudo conmoverlo. Ni tampoco el italiano Zaetta, quien lo derribó pero reaccionó de inmediato y el match no tuvo color. Ante Cipry y Oldani, se impuso fácilmente y en Río de Janeiro cuando se midió con Gofrey, en el tercer round sufrió un knock down de cinco segundos reaccionando y se mantuvo en pie ante un rival tan peligroso, esto serviría para confirmar que posee suficiente capacidad física con el fin de afrontar cualquier clase de castigo por más recio que sea.

Primo demostró que es fuerte al medirse con el chileno Arturo Godoy. Soportó un tren violento y una andanada de golpes en la línea baja con integridad, demostrando que posee condiciones estimables.

Pronóstico difícil

Las probabilidades de V. Cámpolo y Eduardo Primo se hallan en una misma línea comparativa. Han perdido ambos un match por puntos, y se han impuesto en la mayoría de sus peleas por k. o., dejando en evidencia que tienen suficiente dinamita para narcotizar durante los diez segundos reglamentarios a cualquier rival de su categoría.

Eduardo Primo: 88,800 Valentín Cámpolo: 97,600

Hoy, en la Comisión Municipal de Box se presentaron los pugilistas que resolverán posiciones con los puños en el ring del estadio Luna Park, esta noche, para cumplir con los requisitos reglamentarios. Todos obtuvieron el visto bueno en la revisión médica, y en la báscula arrojaron los siguientes pesos:

Match preliminar, a seis rounds: Santiago Stuz, 70 kilos 900 gramos, v. Valentín Santos, 74 kilos 300 gramos.

Match preliminar a seis rounds: Juan Carlos Marturano, 76 kilos 600 gramos, v. Miguel de Gregorio, 74 kilos 700 gramos.

Match de semifondo a ocho rounds: Benjamín López, 63 kilos 600 gramos, v. Manuel Blanco, 65 kilos 800 gramos.

Match de fondo a doce rounds: Eduardo Primo, 88 kilos, v. Valentín Cámpolo, 97 kilos 600 gramos.

Buenos Púgiles Pelearán en el Sporting Boxing

Esta noche, a las 21.30, el Sporting Boxing Club, en su local de la calle Rincón 429, efectuará el festival pugilístico de amateurs que anunciara en el siguiente orden: preliminares, Gregorio Maldonado v. David Suárez; Alberto Angsberger v. Kid Pencho y Alfonso Duiz v. Ramón Rodríguez. Matches de fondo: Antonio Maltese v. Kid Salcedo; Alfredo Cuella v. Ramón Quintas y Juan Valderrama v. Daniel Aldao.

HABRA REGATAS DE YATES ENTRES CLUBS

Tres clubs náuticos han organizado para mañana otras tantas regatas de yates, las cuales prometen alcanzar lucidos contornos dada la calidad de los participantes.

El Yacht Club Argentino hará disputar en el triángulo de Dársena Norte cuatro series, siendo tres de ellas para embarcaciones de clase internacional de ocho, seis y 22 metros, respectivamente.

En la última de las series a que nos referimos se disputará la Copa denominada "Veteranos" siendo dicha serie reservada para yachts de la clase "West Solent".

La otra regata para damas a correrse mañana será la que el Club Náutico Buchardo hará disputar frente a su local social en Núñez.

Dos series serán las que se realizarán en Núñez hallándose en juego el premio "Mujica" para aspirantes a timoneles.

La primera serie tendrá lugar a las 9 hs., y la segunda por la tarde a las 14 horas.

Finalmente, el Tigre Sailing Club ha organizado para mañana una regata interna para damas, la cual se correrá en el triángulo oficial de la institución; hallándose en juego el premio "Icatú" y siendo la misma reservada para embarcaciones de la clase "Collen" matriculados en el club organizador.

La regata antes aludida será largada a las 14 horas.

Cuatro Series se Correrán en la Dársena Norte

Pelearán Esta Noche en el Boxing Club L. T.

Esta noche, a las 21, el Boxing Club L. T., en local de la calle Azcuénaga 815, llevará a cabo un interesante festival pugilístico de aficionados con el siguiente programa: Jorge Salvador v. Roque Lareta; José Ligambe v. B. Villanueva; Joaquín Zouza v. Juan Martín; Santiago Kebrin v. Alfonso Liendo: Juan C. Prioni v. Roberto Rodríguez: Rodolfo Del Giudice v. Manuel Liendo y Eusebio Díaz v. Juan Ledesma.

Proseguirá un Torneo Interno de Basketball

Con el siguiente programa, y horario de partidos, se cumplirá hoy una nueva fecha del Campeonato Interno de Basketball del Club San Lorenzo de Almagro:

ZONA "A": Sgo. del Estero v. Córdoba a las 16 horas; Mendoza v. Río Negro a las 17 horas; Salta v. Bs. As. a las 18 horas.

Zona "B": Misiones v. B. Blanca, a las 19 horas.

SE HARA HOY UN TORNEO DE NATACION

Lucida Promete Ser la Reunión de V. del Parque

En el Club de Villa del Parque tendrá lugar esta noche — a las 21 horas — una interesante reunión denominada: "fiesta veneciana de la natación".

Un atrayente programa deportivo humorístico se cumplirá en la misma, prometiendo así alcanzar contornos sumamente lucidos.

El programa

De las siguientes pruebas consta el programa que se desarrollará:

1o. desfile de participantes; 2o. 25 metros con las manos atadas; 3o. pesca de los platos; 4o. nadar bajo el agua; 5o. sacar la sortija; 6o. pesca de los corchos; 7o. carrera de tinas; 8o. posta con remolque; 9o. equilibrio sobre los palos; 10o. pelea con la almohada; 11o. carrera de caballo; 12o. pirámides; 13o. arco de fuego.

Buenos matches de Tennis Habrá en Dep. Racionales

Mañana proseguirá el torneo interno de tennis de la Asociación de Deportes Racionales con el siguiente programa y horario de partidos.

A las 8.30 horas: Juan de Luca v. M. Rojo, J. Dufau v. F. Vandelli.

A las 9.30 horas: I. Castrilli v. A. Griemberg, E. Desrets v. A. Sabas, A. Conforti v. R. Choissie.

A las 16 horas: Irigoyen o Stellmacher v. H. Desrets o Borgonovo, Lombardio Sanz v. O. Fajín o González Olivera, Vandelli o Dufau v. Cepeda o Blanco.

A las 17 horas: Gática o Domínguez v. Castrilli o Griemberg, Oquendo o Díaz v. Campos o Euliliades, Choissie o Conforti v. Gatto o Isaguirre

A las 18 horas: Sabas o E. Desrets v. De Luca o Rojo.

NO FALTE A LA INAUGURACION DEL CAMPO DE DEPORTES DE LA

Sociedad de Empleados y Obreros de la Nueva Cervecería Argentina

AIRE!! LUZ!! MUSICA!! ALEGRIA!!

PROGRAMA DEPORTIVO PARA EL DIA 2 DE FEBRERO

BASKETBALL, a las 17 horas.
Campeonato relámpago con equipos representativos de los siguientes Clubs: CHADE, BUNGE Y BORN, ARIZU, G. MOTORS, PRIMITIVA DE GAS, NUEVA CERVECERIA ARGENTINA.
Se jugarán partidos de 7' y 7'; en caso de empate se jugarán 2' y 2'. Si no desempatan, ganará el primer doble.
El partido final se hará de 10' y 10'.

FIXTURE:
CHADE
NUEVA CERVECERIA ARGENTINA

P. DE GAS
GENERAL MOTORS

BUNGE Y BORN
ARIZU

BOCHAS, a las 16.30 horas.
Partidos a 10 tantos. Equipos de 3 jugadores con un suplente, que solamente podrá, una vez iniciado el juego, reemplazar a algún jugador en caso de lesión.

FIXTURE:
COMPAÑIA ARGENTINA DE ALPARGATAS
ARIZU

PRIMITIVA DE GAS
NUEVA CERVECERIA ARGENTINA

GENERAL MOTORS
CHADE

FOOTBALL, a las 16.30 horas.
Partidos de 10' y 10'. En caso de empate, 5' más. Si no desempatan, gana el que haya tenido menos corners en contra.
Equipos de 6 jugadores con un suplente, que ingresará al juego en caso de lesión.

FIXTURE:
BUNGE Y BORN
PRIMITIVA DE GAS
COMPAÑIA ARGENTINA DE ALPARGATAS
GENERAL MOTORS
CHADE
NUEVA CERVECERIA ARGENTINA

TENNIS, a las 16.30 horas.
Equipos de 3 hombres (dos para doble y uno para single). Serán partidos de 3 sets. En caso de que los equipos empaten, se sorteará entre el single y el doble para ver quién deba jugar.

Grandes bailes los días 2, 3, 5, 6, y 10 de Febrero próximo. A beneficio de la SOCIEDAD de EMPLEADOS y OBREROS de la NUEVA CERVECERIA ARGENTINA

EN SU CAMPO DE DEPORTES: Av. Gral. PAZ y JUAN B. ALBERDI

DOS GRANDES ORQUESTAS: *TIPICA CIPOLLA, DIRIGIDA POR EL COMPOSITOR ANTONIO A. CIPOLLA. — JAZZ: FELIX CAT'S, DIRIGIDA POR EL MAESTRO ALPIDIO B. FERNANDEZ*

El As del Automóvil "Millero" Opina Sobre el Gran Premio

LO QUE SE COMENTA EN EL AMBIENTE

Encontré a Eric Forrest Greene de regreso de un largo viaje...

—Renuncio... —me dijo—. No hay que hacer...

—¿Por qué?—le pregunté.

—Por lo de la carrera internacional. No hay caso, che, soy partidario de que hagamos automovilismo en casa.

—Pero ¿dónde?—pregunté al ganador de las 500 Millas de Rafaela y del Circuito de Mercedes.

—En Paraná.

¡Tableau!

A mí me tocan todas. Dénse cuenta: antes, cuando encontraba un corredor y me comentaba el tan mentado estribillo del decreto-ley, que prohibe las carreras en los caminos de la provincia de Buenos Aires, me decía, casi siempre, que había que correr en pista y hacer el Gran Premio Nacional en cualquier parte... ahora me sale Eric con Paraná.

—¿Y por qué en Paraná.

—Amigo, allí tracé un circuito ciudadano como el que hay en Mónaco, sabes, que se corre en las calles de la ciudad. Es de asfalto, mide unos 2500 metros; hay... no recuerdo cuántas curvas, una explanada que permite pasarse los coches, lanzados en plena carrera; en fin., hay de todo, no falta nada más que decisión para que en Paraná se corra en mayo próximo el primer circuito en la ciudad.

—¿Y por eso renuncias?

—Sí, che, renuncio. Me gusta Paraná. ¡Qué le vas hacer!

Esto es un lío gordo. Le pregunto a uno sobre la carrera a Chile y me manda poco menos que al diablo. Otro me alaba el certamen y me lo lleva hasta las nubes. Un tercero me corta la charla y me cuenta lo de Paraná, de Chile escribe Malgor que el camino está regular... En el Automóvil Club Argentino, en la semana transcurrida, no me dijeron nada, porque no había miembros de la comisión de carreras...

Pero encontré a Ricardo Carú. Este sí que es un nene macanudo. El eterno segundo es un partidario de la famosa carrera... pero pone sus peros... Y luego de una serie de lucubraciones extraordinarias, de calcular los gastos, medita sobre el debe y el haber. Carú me salió fresco, fresco con esta contestación:

—Pero, dígame. Si uno rompe un diferencial, supongamos en Temuco... no le queda más remedio que tomar ciudadanía chilena y residir en Temuco mismo, porque si se le ocurriera volver a casa... necesita, por lo menos, un par de meses... y una ponchada de pesos.

El razonamiento no hace una arruga.

Los "volantes" agrupados, no son todos partidarios del proyecto presentado y aprobado en el A.C.A

Sigo refiriéndome al Gran Premio Internacional. Se discutió, se votó, se dejó de votar, se dijo muchas cosas y otras más... pero en firme nadie sabe lo que se ha resuelto. Lo único que no todos ven... con entusiasmo, es este viaje a Chile. Con todo, el mismo presidente de los volantes me llamó por teléfono para ofrecerme un puesto en un coche en el cual piensa tomar parte en la carrera.

¿En qué quedamos?

El Moto Club Argentino pide su afiliación a la Deportiva Automovilista. Quiere decir que el Moto Club hará carrera de automóviles. Lo cual demuestra que no estaba equivocado cuando decía que gestionaba la realización del Gran Premio Nacional y que el gobernador del Chaco sabía de estas cosas...

Sin embargo, sé también que la Dirección General de Vialidad seguiría exigiendo cosas que ni el Moto Club ni el mismo Automóvil Club podrían aceptar, ya que ellas significan una enorme responsabilidad.

¿Quién será el gestor de esta evolución de la gloriosa y veterana entidad motociclista?...

Me aseguran que es Bernasconi, miembro de la comisión directiva del Automóvil Club Argentino, ex presidente de la comisión de carreras de la misma entidad... el hombre que dijo a los cronistas del motor su tremendo "J'accuse"... como si fuera nada menos que un socialista del "Home libre".

Bueno... ahora me salen con que también en la Doble Chivilcoy de ciclismo hay ganador efectivo y uno moral!

Basta con este cuento. Lo del ganador moral es un cuento chino, tan fuera de moda, que los ciclistas no deben aceptarlo, ni pensar que le favorezca a Zarlenga lo del ganador moral. Zarlenga es un buen perdedor... y es un buen segundo de la clásica carrera. El ganador —y allí también hay uno solo — es Remigio Saavedra.

En Monza; se habla nada menos de reformar el autodromo... llevándolo a seis mil metros con curvas... tipo palangana, con la seguridad de que se podrá correr allí a 400 kilómetros por hora.

Polos opuestos: en Monza el año pasado se hizo un gran premio, llenando la pista de bolsa de arena, de obstáculos de zanjas u cosas por el estilo... para reducir la velocidad. Ahora se habla de 400 kilómetros por hora...

Contestan los Ases la Encuesta de CRTICA

DOS ASES: RIGANTI Y ARTAGAVEYTIA

EN OTROS tiempos estos ases rioplatenses planeaban juntos las carreras y las disputaban después en forma violenta. Los tiempos han cambiado... y la historia se repite: Daniel y Raúl estudian la conveniencia de participar en la próxima internacional

Si el Tiempo me lo Permite yo no Pierdo esa Papa

—Tengo un pibe de 7 años —me contó Daniel Artagaveytía — cuando lo abordé en el salón de la Hudson.. Hace "speedway" en bicicleta y duerme soñando en Frank Varey y en Juan Pagano. Mira a qué punto lleva su pasión que, cuando le decía que lo llevaría a una reunión nocturna de "seedway", se hacía dos horas de siesta... lo que no acostumbra, ya que es un vivaracho fenomenal. Al pibe le gusta la motocicleta. Claro, como le compré una bicicleta y a ésta le falta el motor, el pibe imita y lo hace también que, a veces, el piberío vecino concurre a los espectáculos que el chico les ofrece... casi siempre en honor del Diablo Rojo......

Desahogado, así don Daniel, me tendió nuevamente la mano y me preguntó qué es lo que deseaban saber los lectores de CRITICA en el Volante.

—Poca cosa —contesté— se trata de conocer tu opinión sobre el próximo Gran Premio Internacional.

—Soy un partidario decidido de lo nuevo. Me gustaron las tres pruebas que realizó el Automóvil Club Argentino de las cuales, dicho sea de paso, dos ganamos con coches Hudson y me gusta enormemente el Gran Premio Internacional que, a mi entender, reune una serie de factores notables, extraordinariamente interesantes y, sin duda, novedoso.

—De manera que, Daniel, ¿piensa en el certamen con algún interés?...

—Sí, creo que la prueba tendrá éxito. No vayas, sin embargo, a creer que todos los corredores se interesan por ella. Existe siempre quien no ve otra cosa que la carrera de velocidad pura, pero el deporte automovilista tiene otras exigencias y el Gran Premio Internacional es y lo será, una vez efectuado, una demostración realmente papable del valor de un conductor y, por ende, de las cualidades de su coche.

—¿No te parece mucho sacrificio lo que se pide al hombre y a la máquina?

—Es mucho, sin duda, pero es factible. Nuestros aficionados y los habrá mucho entre ellos, completamente desconocidos entre los "ases" del momento, se alistarán en la gran carrera.

—Y, a los efectos propagandísticos del automobilismo, ¿qué opina?

—Creo que, nada mejor, habría podido elegir el club organizador. Durante quince días se hablará de la prueba, o sea, mientras la misma se dispute, pero un mes antes y varios meses después seguirá comentándose el certamen, todo lo cual redunda en beneficio de la propaganda automovilística.

—Si tuvieras tiempo, Daniel... ¿te harías esta patriada?...

—¡Que si la haría! ¡Qué pregunta y no digo que me anime... Todo depende del tiempo. Yo confieso que me gustan las carreras de fuerza libre. Bastante actué en ellas, pero soy partidario de los grandes certámenes, que exigen esfuerzos incalculables, que hacen surgir a un hombre de la nada y lo lanzan en el mundo de la propaganda con una herencia, como puede ser el triunfo en el Gran Premio Internacional...

—Las dificultades, Daniel, las hay y son muchas. Según tu opinión, ¿cuáles son los más difíciles de vencer?

—El tiempo, amigo, el tiempo, que escasea y, quizás, la temporada un poco avanzada en que se efectuará. Naturalmente que reconozco que la cosa es brava y dura... pero no se trata de entrenarse, de hacer como si se tuviera que correr el Gran Premio de Velocidad... que, por otra parte, en otras épocas, fué poco más o menos la misma cosa.

—¿Y qué tipo de coche conviene emplear?...

—No se discute. El coche de serie; nada más. Cuatro buenos amortiguadores sacar los guardabarros y los estribos para emplear este lugar para otras cosas necesarias, un tipo voiturette... y en marcha. Con una máquina de 125 kilómetros por hora... a fondo, sobra.

Y Daniel Artagaveytía, ganador del Primer Gran Premio Audax, en el circuito de La Tablada, en Córdoba, y rival serio de tantos corredores en otras tantas carreras de velocidad, me deja la impresión de ser un partidario muy decidido del certamen internacional, del cual tanto se habla en los ambientes del motor.

También le gusta a Riganti

Raúl Riganti me habló en tono serio. Pocas veces lo hace así, porque a "Barullo" le gusta tomar las cosas en forma más amena, ya que, según él, se vive una vez sola.

Pero mis preguntas sobre el Gran Premio Internacional eran decisivas, no admitían réplicas, sino respuestas en firme y Raúl comenzó por decirme que el certamen le gustaba más de lo que yo mismo pensara.

Enorme Desgaste Físico Exige la Internacional

—Mira... te soy sincero, en lo único que disiento es en la fecha; no porque no sea propicia, sino porque no hay bastante tiempo para prepararse, alistar la máquina y hacer "la opinión" favorable que necesita toda gran manifestación del motor. Considero también que se trata, quizás del esfuerzo más grande que pueda exigirse a un automovilista. No se trata de etapas cortas, sino de verdaderas hazañas, que hay que realizar cada 48 horas. Y los 1200 kilómetros de la primera etapa... han de dejar un tendal... luego las cosas se compondrán, pero mientras tanto, la selección estará hecha en la primera etapa.

—¿Piensas participar en la prueba?

—Sí, lo pienso. Y sé también que la misma llama la atención del comercio automovilista, porque ofrece un campo propagandístico extraordinario, pero no sé aun si podré llegar a tiempo... y lamentaría no poder competir. De manera que no digo mi última palabra. Mientras tanto, miro yo también hacia Córdoba, como muchos de mis colegas, y confío estar listo para la inauguración de aquel autódromo.

—¿Con qué máquina, Raúl?

—¡Qué pregunta!... Ya digiste en CRITICA que me gustaba el "Galgo Blanco"... de manera que...

En 1934 Primero el Chevrolet en la Estadística

Las estadísticas correspondientes a 1934, en los Estados Unidos de Norte América, demuestran que el Chevrolet ha registrado más automóviles y camiones que cualquier otra marca.

Es ésta la sexta vez, en estos últimos años, que este coche ocupa la vanguardia en la industria automotriz.

La Chevrolet Motor Company, de Michigán, fué fundada en noviembre de 1911 y poco después se estableció una fábrica en Detroit. Durante el primer año, la producción fué de 2999 automóviles, que en esos días se consideraba una cifra bastante elevada. El modelo 1912 era un touring "6" para cinco pasajeros, que se llamaba el "Classic "6", cuyo precio era de $ 2.150 oro americano, en la fábrica.

El coche de 6 cilindros fué reemplazado por el de 4 cilindros, en 1924, continuándose la línea de 4 cilindros hasta noviembre de 1928, cuando anunció el primero de los Chevrolets más modernos de 6 cilindros. Desde entonces, Chevrolet ha construído 4.825.262 automóviles de 6 cilindros.

CRITICA En El Volante

Por PEDRO FIORE

La República Argentina, resulta un país ideal para la práctica del turismo. La diversidad de su clima, ambiente y paisajes que integran su territorio, hacen posible encontrar en el mismo satisfacción para todos los gustos y temperamentos.

Desde la fuente termal, donde acuden turistas por recomendación médica, hasta las playas de mar, donde se va en busca de tonificación y reposo, nuestro país resulta ideal para el turista.

Hagamos pues turismo, dentro de nuestras fronteras y hagamos mucho turismo en automóvil.

Solamente deseo insistir, sobre un particular que creo de suma importancia y que es el siguiente:

Mientras tanto el gobierno no se ocupe de disciplinar la acción turística y deje librado al criterio y a los afanes particulares eld esarrollo del turismo dentro de nuestras fronteras, tendremos siempre a mano alguien que viene a aguar la fiesta... y el turista se irá a otra parte, por ejemplo a Chile o a Montevideo.

Aguar la fista consiste en este caso en explotar al turista. Yo creo que nos falta un verdadero sistema turístico reglamentado, disciplinado perfeccionado y que se ajuste a las necesidades de quien viaja. El país es joven, lo se... pero venimos diciendo lo mismo desde hace ya muchos años. Insisto en que la República Argentina, resulta un país ideal para el turista, pero insisto también en decir que es imprescindible disciplinar y reglamentar este turismo... desde luego en beneficio del turista.

Si no, hay varias puertas abiertas; hoy se va a Chile en colectivo porque el tren es caro, y se va al Uruguay en lancha amotor...

Y ya que dije que se va a Montevideo, para hacer turismo, quiero que sepan, lo que vale llevarse allí un automóvil, escuchen:

Un coche de 1200 kilos, paga 60 pesos argentino de flete, 95 pesos de sellos, guinches, peones, eslingaje, y despacho, por lo que resulta que llevar y traer del Uruguay un coche liviano, cuesta 150 pesos y si el coche pesa algo más... cuesta de 200 hasta 250 pesos de nuestra moneda. En el Uruguay, estos coches pagan un peso oro por empadronamiento.

Insisto en la necesidad de crear un departamento de turismo nacional, pero entendamos bien, no se trataría de crear una "Meca" para desocupados, sino algo así como un ministerio que cuidara la acción turística en todo el país. Y quizás, que con el tiempo se llegue a esto, ya que la Dirección de Vialidad, sigue desarrollando su plan de trabajo y las obras aumentan cada ñao. Habrá más caminos y el turismo tendrá entonces su verdadera solución. En 1934 esa entidad ha terminado 8445 kilómetros de caminos y 14 kilómetros de puentes o sea un total de 34 obras de vialidad por valor de once millones de pesos.

Cuando estas rutas afirmadas, nos lleven cómodamente en nuestros automóviles a todas partes, habrá llegado el momento de disciplinar la acción turística en el país.

EN LA PLAYA DE AJO

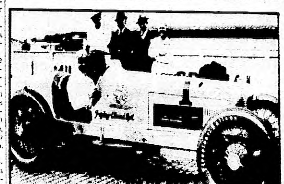

MAÑANA, Ernesto Blanco, con un coche igual al del grabado, en el que se ve a Peter de Paola, intentará batir el record argentino de velocidad que detenta desde 1932 el corredor Alejandro Schoega con 166 kilómetros 666 metros por hora

EL "MILLERO" EN CARRASCO

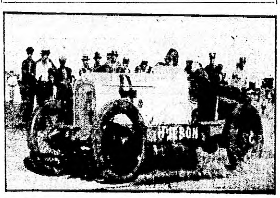

CON ESTE famoso coche Daniel Artagaveytia ganó en Carrasco y en Córdoba. Después, Bernardo Duggan obtuvo con él varios premios y honrosas clasificaciones

D. JULIO FEVRE ES DE OPINION DE QUE EL SALON DEL AUTOMOVIL SE HAGA EN MARZO

Hace dos Años que no se Realiza

SUS BENEFICIOS

Sin duda, una opinión de real valor sobre la realización del Salón del Automóvil, del cual se habla en los ambientes locales, es la que dió ayer el señor Julio Fevre, una autoridad en el comercio motorista argentino.

Veterano de estas manifestaciones, el señor Fevre estima que la exposición de automóviles, no puede ser considerada como una manifestación deportiva, y que es menester contemplar los muchos factores que giran alrededor del certamen antes de realizarlo.

Estima el señor Fevre, que no es admisible que un salón se efectúe en diciembre o a principios de enero, ya que esas son las fechas que eligen los mismos fabricantes para presentar en sus países de origen los productos que han preparado para el año siguiente. La mejor fecha para un salón argentino es, pues, el mes de marzo y también el mes de abril, es el indicado para el certamen.

Los factores, además del que consignamos, y que obran en contra de una exposición que se realizara en el mes de diciembre o enero, son los siguientes: temporada de verano y por ende ausencia de una cantidad apreciable de público comprador de coches. — falta de modelos nuevos que por lo general llegan al país recien a fines de febrero y hasta durante el mes de marzo, — necesidad de liquidar el stok de coches de modelos anteriores.

Son, sin duda, tres razones de valor real, y es menester que se tengan en cuenta, si es que este año se piensa realizar el Salón del Automóvil, que por otra parte es una manifestación que no puede faltar a nuestro público.

Sobre el futuro del automovilismo argentino el señor Fevre se muestra optimista. Ve una reacción lenta, — pero firme, segura, y estima que el país volverá por sus cauces a la brevedad posible.

Al referirse a los nuevos automóviles, y desde luego a los que se han venido fabricando en estos últimos tres años, dice el señor Fevre que los fabricantes se han superado a su mismos llevando la industria automotriz a un grado tal de perfección que difícilmente podrá ser igualado.

Y finalmente el veterano y apasionado automovilista, estima que en 1935 podrán batirse varios records, de carácter comercial en la Argentina, especialmente en lo que se refiere al camión liviano que sigue siendo, — sin discusión alguna el medio de transporte más práctico y más barato.

No permita que se burlen de Vd. Si algún comerciante poco escrupuloso le "aconseja" una imitación, no es porque sea buena, sino porque le deja mayor ganancia.
Tenga presente que
COMINA
HAY UNA SOLA
Y ES LA FABRICADA POR
BRANCATO

BUJIAS VIEJAS DESPERDICIAN
1 LITRO DE NAFTA CADA 10
Reemplácelas cada 16.000 Kilometros
AC
LA BUJIA DE CALIDAD
FIORE, PANIZA Y TORRA
1261 - VIAMONTE - 1281

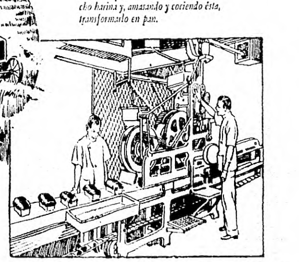

La naturaleza crea--
el hombre perfecciona

Y ASÍ, EN EL ACEITE LUBRICANTE- la refinación es lo que cuenta

La naturaleza produce petróleo crudo—el hombre lo refina y lo transforma en lubricante utilizable en su automóvil.

Por eso es que dos aceites lubricantes, provenientes de petróleos crudos de idéntica calidad, pueden ser muy diferentes entre sí en su capacidad de impedir que la fricción dañe su motor. Uno puede ser refinado con gran cuidado mientras que el otro puede conservar impurezas y carecer de eficiencia como lubricante.

Usando "Standard" Motor Oil, puede Ud. estar seguro de esto: está Ud. usando un lubricante refinado científicamente, de petróleos crudos escogidos; un lubricante elaborado siguiendo las especificaciones rígidas de expertos técnicos, cuyo tiempo se dedica exclusivamente a mejorar aun más el aceite lubricante que ofrecen a Ud.

"La refinación es lo que cuenta"—y por eso debe Ud. escoger "Standard" Motor Oil.

Use Wico "Standard" —es nafta argentina

"STANDARD"
MOTOR OIL
PRODUCTO ARGENTINO

E. Gramática, Una de las Más Grandes Trágicas Contemporáneas, Aparece en el Cine

Sombras y Sonidos

Por U. PETIT de MURAT

INDICE DE IMAGENES Y LOS QUE LAS PRODUCEN

—EL advenimiento del cine parlante ha estimulado la producción localista. El cine hablado en idiomas extranjeros, explicado con letreros o con el recurso heroico y un tanto absurdo de los dobles, no satisface plenamente al espectador.

Francia ha reducido considerablemente la cuota de entrada a las películas habladas en idiomas extraños. Italia la va reduciendo a medida que su producción aumenta. Méjico y España exigen el doblaje y activan su producción propia.

China y Japón se han convertido en grandes centros productores. Avanza a pasos agigantados la industria en Rusia, Alemania y Checoeslovaquia, países que tienen tradición como productores de films.

—En Inglaterra a pesar de la identidad de idioma con los Estados Unidos, la producción aumenta año tras año. En 1934 se filmaron en los estudios ingleses 158 películas. Este año, el plan de las más importantes productoras, incluye 200 de largo metraje.

CARLOS GARDEL

Es que, a pesar de la identidad de idiomas, en Inglaterra no agradan los asuntos típicos norteamericanos. Al extremo de que Will Rogers, campeón de entradas de boletería en la Unión, no ha figurado jamás, ni con un solo voto, en los diferentes certámenes realizados por revistas y entidades inglesas para pulsar el gusto del público.

—¿Quiere decir esto que marchamos a un completo aislamiento cinematográfico? No lo creemos. Le quedan a los Estados Unidos, aun muchos años de preeminencia en el mercado cinematográfico mundial.

La constante preocupación técnica y la presencia de los valores más cotizados en los estudios de los Estados Unidos, le otorgan a su industria, una categoría esencial.

Lo único que sucederá en los años a venir, es que cierto material indigno, producido en serie, para alimentar la voracidad de los circuitos locales, desaparecerá como material de exportación. A medida que las industrias locales crezcan, los espectadores irán viendo menos y mejores películas norteamericanas, pues tendrá que operarse una lógica y ansiada selección.

—En Buenos Aires, durante el año 1934, se han exhibido películas procedentes de diez países productores, aparte de los siete films argentinos que se dieron a conocer. Estos países son de acuerdo a la importancia de las cifras de exhibición, Estados Unidos, Alemania, Francia, Inglaterra e Italia. Los últimos puestos, a razón de dos películas por país, los ocupan Méjico, Japón, Checoeslovaquia, Rusia y España.

Buenos Aires, sin duda alguna, es la gran Torre de Babel cinematográfica del mundo contemporáneo...

TITO LUSTARDO

—Pronto tendremos una producción típicamente porteña en el mismo centro de Nueva York. Carlitos Gardel considera que les falta ambiente a sus películas, que les falta verdad, si lo rodean de españoles y mejicanos.

Es por eso que se produjeron los contratos de Tito Lusiardo y Enrique de Rosas, actores pertenecientes al teatro argentino, para actuar al lado de nuestro máximo cantor.

Ahora falta alguna actriz. Se estuvieron poniendo, hace poco, en juego varios nombres. El que más pesaba era el de una damita joven de extraordinaria simpatía, rubia, por más datos.

Pero estamos seguros de que no se ha resuelto absolutamente nada al respecto y todo está, con excepción de Lusiardo y de Rosas, "como era entonces".

LA CARTELERA DE CINES VA EN CLASIFICADOS

HEROINA DEL FILM "FRENTE A LA VIDA"

EMMA GRAMATICA ha sido, durante más de treinta años, una de las artistas que más altas posiciones ocupara en la escena italiana. Su nombre — sobre todo después de la desaparición de Eleonora Duse — fué considerado como el de la más completa actriz de ese idioma. Intérprete de Ibsen, Goldoni, D'Annunzio y Berstein, Emma Gramática alcanzó renombre universal. Y ahora, que el eco de sus triunfos en el teatro no se había extinguido aún, ella vuelve a mostrarse a su público, al público de todo el mundo, desde la pantalla. Aquí la vemos caracterizando una abuela.

Es Protagonista de un Fuerte Drama

En el Politeama

Pocas son las películas habladas en italiano que nuestro público tendrá oportunidad de conocer en esta temporada. Entre ellas debemos destacar, sin embargo, "Frent ea la vida", superproducción de la "Caesar Film", que lleva en su idioma original el título de "La Vecchia Signora". Una actriz otrora famosa en el mundo entero reaparece en "Frente a la vida". Nos referimos a Emma Gramatica, a quien secundan en esta nueva producción Arturo Falconi, Memo Benassi y Camillo Pilotto.

"Frente a la vida" es un drama de angustia, de vida y de miseria. La historia de una mujer que, poseyendo belleza y dinero, llega a la vejez pobre y desamparada, constituye la trama central de este nuevo film, que ha obtenido no sólo en Italia, sino en toda Europa, un éxito auspicioso.

"Frente a la vida" ha sido dirigida por Amleto Palermi y será presentada a nuestro público hoy, por la "Alianza Cinematográfica Italo-Argentina", en el teatro Politeama.

Conjuntamente con este film de la gran trágica italiana se exhibirá hoy el film humorístico "Cinco a cero", de ambiente deportivo, cuyo intérprete central es el celebrado bufo Angel Musco, otro de los primeros actores italianos de los últimos tiempos que mayor fama alcanzaran en el mundo.

VIENDO ESTRELLAS por Feg Murray

El Celebrado Bailarín Carl Randall Actuará en un Film con Jean Harlow

DESPUES de alcanzar triunfos muy sonados en Monte Carlo, acaba de ir a Hollywood el famoso bailarín europeo Carl Randall, con el objeto de presentar un nuevo baile en compañía de la célebre estrella Jean Harlow.

Randall, que es norteamericano de nacimiento, fué muy aplaudido siempre en los escenarios de Broadway, pero su verdadera consagración artística tuvo lugar en el International Sporting Club de Monte Carlo, donde fué primer bailarín y director durante tres años.

Randall hará su debut cinematográfico como pareja de miss Harlow en su nueva película "Reckless", que está rodándose actualmente en los estudios Metro-Goldwyn-Mayer, bajo la dirección de Victor Fleming, asesorado por David O. Selznick.

C. B. de Mille Sorprendió a sus Intérpretes

Cecil B. de Mille, el director de "Cleopatra", les ha dado recientemente una gran sorpresa a todos los de los Estudios de la Paramount, y en general a Hollywood entero.

C. COLBERT

Cuando se distribuyeron sendas copias del guión de la citada película a Claudette Colbert, Henry Wilcoxon, Warren William, Robert Warwick y todos los demás actores, la mayoría de ellos después de leer el voluminoso escrito, no pudieron menos de preguntarse: Pero .. no falta aquí algo?

El único que no participaba de la sorpresa general era Henry Wilcoxon, el gallardo actor inglés en quien halló, Cecil B de Mille después de haber rechazado más de dos docenas de candidatos, a la persona que necesitaba para hacer de Marco Antonio.

Uno de sus compañeros de reparto, nada menos que Julio César, se encargó de explicarle el caso. —Sí, hombre, — dijolo Warren William — tanto mis compañeros de reparto como yo, creemos que aquí falta algo porque, de no faltar, será ésta la primera película dirigida por Cecil B. de Mille en la cual no nos presente el director a la heroina tomando un baño. Y ya comprenderá Vd. que tratándose de Cleopatra, la cosa es para sorprender a cualquiera.

La Metro Goldwyn Mayer Sigue Llevando a la Pantalla las Obras de Dickens

"Historia de dos Ciudades" Será Dirigda por D. O'Selznick

"Historia de dos ciudades" ("A tale of twuo Cities"), una de las obras con que la fecunda pluma de Charles Dickens enriqueció la literatura inglesa, ha entrado a figurar definitivamente en la lista de futuras producciones de la Metro-Goldwyn-Mayer.

Por varios meses fué en Hollywood motivo de especulaciones y comentarios el saber cuál de los estudios llevaría a la pantalla esa obra y a quién iba a distinguirse y confiándole la dirección ejecutiva.

Este honor lo ha ganado David O. Selznick, quien acaba de desempeñar igual cargo, con mucho lucimiento, en "David Copperfield", la primera de las inmortales novelas de Dickens, adaptada al celuloide por dicha empresa y que nosotros conoceremos en la nueva temporada.

Selznick, por su parte, anuncia que ha designado a Hugh Walpole y a Leonore Coffee para hacer el arreglo cinematográfico de "Historia de dos ciudades".

Walpole, una de las figuras de la literatura inglesa contemporánea, es considerado como una autoridad en lo referente a Dickens. Por muchos años ha sido vicepresidente de la sociedad internacional conocida con el nombre de "Dickens Fellowship". La Metro-Goldwyn-Mayer, lo llevó hace algún tiempo a sus estudios, cuando se trató de adaptar "David Copperfield" a la pantalla. En esta película no sólo fué Walpole asesor literario, sino que, además, desempeñó uno de los papeles importantes, o sea, de vicario.

En los círculos cinematográficos hay interés muy especial por saber a quién se nombrará realizador de "Historia de dos ciudades" y qué actor será escogido para el rol de Sidney Carton, protagonista de la obra. Suenan con insistencia los nombres de Leslie Howard, Warner Baxter y Robert Montgomery como candidatos más probables.

"David Copperfield", que se termina hace poco tiempo, tiene uno de los repartos más numerosos que se hayan visto nunca en los estudios de la Metro-Goldwyn-Mayer.

Más de sesenta artistas figuran allí, siendo muchos de ellos estrellas de primera magnitud.

Un Film que Refleja la Vida de José Mojica

"Las Fronteras del Amor"

En el plan de estrenos de Fox-Film pasar la temporada cinematográfica 1935, está incluída la reciente película de José Mojica "Las fronteras del amor", dialogada y cantada totalmente en castellano, y cuyo asunto es casi un reflejo de la propia vida del popular astro de la pantalla. En ella palpita la historia de un cantante famoso que, en plena juventud y en plena gloria, se siente hastiado de la farándula que le rodea y se va en busca de reposo a su tierra natal. Ese rincón, como en la vida real de Mojica, está en la tierra mejicana de Jalisco. Allí, el cantante convive con los pastores y por tal le toma una caprichosa y rica heredera californiana.

MOJICA

"Las fronteras del amor" contiene agradable música, figurando entre ella la popular tonada "Cielito mío".

Rosita Moreno es la heroina de la historia, secundados por Gloria de la Vega, Lola Montero, Juan Martínez Pla, Chito Alonso y Macías del Campo, además de un nutrido conjunto de "extras". El libro, basado en un cuento de Matilde Bernice Mason, fué adaptado por Miguel de Zárraga y la dirección fué encomendada a Frank Strayer, realizador de "El rey de los gitanos".

Como queda dicho, David O. Salznick fué el director ejecutivo de esta grandiosa obra. La dirección estuvo a cargo de George Cupor.

Una Confesión le Procura un Contrato

A Isabel Jewell

Cuando Isabel Jewell, desde el banco de los acusados confesó, en la nueva producción Metro-Goldwyn-Mayer, "Vaivenes del amor" (Evelyn prentice), interpretada por William Powell y Myrna Loy, haber dado muerte a su novio, obtuvo la recompensa de un nuevo contrato con los estudios.

Por curiosa coincidencia, el mismo día en que hiciera tal "confesión" expiraba su anterior contrato. Esa noche los directores ejecutivos, al revisar los "rushes" de tal escena, declararon entusiasmados que miss Jewell había conseguido trabajar con una veracidad y una fuerza dramática que pocas veces se ven en la pantalla. Unánimemente opinaron todos ellos que ese papel, o sea el de Judith Wilson, la novia desdeñada, constituye la mejor interpretación que hasta hoy haya hecho miss Jewell. Al día siguiente fué firmado el nuevo contrato.

Un Grave "Error" del Director John Stahl

Graciosa Anécdota

El director John M. Stahl se encontraba filmando una escena para "Imitación de la vida", producción dramática de carácter extraordinario, que la Universal dará a conocer en la próxima temporada: un "close-up" de Claudette Colbert y Baby Jane, la nueva estrellita infantil.

En varias "tomas", la criatura estaba un poco insegura de su acción y diálogo, y finalmente Stahl le dijo: "Ahora, Baby Jane, si haces bien tu trabajo en la próxima "toma", te compraré un helado delicioso".

En la "toma" subsiguiente, la criatura realizó su parte en forma maravillosa, pero Claudette Colbert, en su ansiedad por la niña, cometió un desliz en el diálogo a su cargo.

"Cometí un error" manifestó al momento John Stahl, "a quien debí prometerle el helado, era a Claudette".

Se Presentó Anoche en el Teatro Mayo la Compañía de Joaquín Pibernat

Con una teatralización, en verso, que Valentín de Pedro y Luis Fernández Ardavín, hicieran de la célebre novela de Alejandro Dumas, "Los tres mosqueteros", se presentó anoche en el Mayo el conjunto dirigido por el actor Joaquín Pibernat.

Esta pieza ya fué estrenada por un elenco que dirigía el mismo actor, en el teatro San Martín, hace algunos años, pero las escenas de la conocida novela tienen siempre un interés permanente para los espectadores, como lo demostró el numeroso público que se congregó en la sala del popular teatro de la Avenida de Mayo.

Algunos de los intérpretes que tomaron parte en esta nueva reposición de "Los tres mosqueteros", ya había tenido oportunidad de representar sus papeles y entre ellos cumple mencionar a Elvira Andreani, en su papel de Reina Ana de Austria, y a los actores Joaquín Pibernat, César Fiaschi y Enrique Sinisterra, a cargo de D'Artagnan, Athos y el actor, que los mismos jugaron con naturalidad y comprensión. El papel de Constanza Bonacieux, fué interpretado por la actriz Mercedes Pibernat quien dió gracia y encanto juvenil a su parte.

La pieza tiene ilustraciones musicales a cargo de una bien disciplinada orquesta dirigida por el maestro Carlos Pibernat, quien también es el autor de las partituras.

TODOS LOS DIAS
El primer gran éxito del año
20 MILLONES DE ENAMORADAS
Producción WARNER-FIRST NATIONAL
GRAN CINE IDEAL
SUIPACHA 370

El Martes Debutará en el Comedia un Conjunto

Lo Dirige el Conocido Cantor Samuel Aguayo

El martes próximo hará su debut en el teatro Comedia un conjunto nativo paraguayo dirigido por el conocido cantor Samuel Aguayo.

Consta el mencionado conjunto de treinta artistas paraguayos, entre ellos algunos que han obtenido éxitos en presentaciones anteriores. Aguayo está disciplinando su conjunto y confía en obtener un éxito señalado.

Usted PIERDE!
y seguirá perdiendo,
siempre que juegue a la QUINIELA sin conocer las fórmulas controladas para ganar.

PIDA, antes que se agote, el libro de M. Casais
Método razonado, científico y práctico del Juego de la "QUINIELA"

Enviando giro postal o bancario de $ 3.- a
Franqueo $ 0.20 Librería e Imprenta MAUCCI
484 - Reconquista - 488, Bs. Aires
Libros nuevos a precio de usados - Pida catálogo

En Una de las Revistas del Teatro Cómico se Ridiculiza a un Embajador Amigo

ACTRIZ Y CANCIONISTA

SUSSY DEL CARRIL, bonita estrella del elenco que se presentó ayer en el Cómico, evidencia sus dotes de actriz y de cancionista interviniendo con aplauso en las dos producciones estrenadas. Ella es, sin duda, uno de los firmes elementos de aceptación que ha salvado el espectáculo del Cómico

SE INDIGNO EL PUBLICO

Con un Pateo Hizo Presente su más Enérgica Protesta por tal Recurso

DOS revistas se estrenaron ayer en el Cómico para debut de un conjunto encabezado por Sussy del Carril, Lola de Granada, Natacha Vierskaya y Mica Mendoza. La primera producción de la noche lleva el título de "Se salvo el país (Los muchachos van a votar)".

Concepto de la actualidad

Basta analizar someramente una de las dos revistas estrenadas para dar el juicio que ambas merecen ya que se parecen entre sí lo suficiente como para denunciar la mano del mismo compilador de viejas escenas. Cuando se aborda la actualidad, el resultado es triste. Así por ejemplo la referencia al reciente atentado nazi contra el propio Teatro Cómico en que ahora actúa este conjunto. Para aludir de la manera en que se hace al incidente y a los dignos artistas que trabajaban en el momento del atentado, mejor hubiera sido que los autores de la revista emplearan en otra cosa su ingenio.

Un agravio inmerecido

La segunda revista, atribuible en parte al director del elenco, Antonio de Bassi, también tiene el tono que dice su título: "El gran chimento político".

Los errores de esta producción son muchos pero sobresale entre todos ellos el agravio que se hace al embajador de un país hermano al presentarlo de modo ridículo que promovió la indignación del público parte del cual se retiró de la sala, iniciando los otros espectadores un "pateo" que fué acallado por la presencia de Natacha Vierskaya a quien se le escuchó afablemente una canción. El hecho de que la vedette haya conjurado una situación desagradable hace más necesaria la supresión de ese cuadro, referente al retorno de los jugadores de Boca Juniors y en el que se intenta satirizar la inclusión de jugadores extranjeros en equipos representativos del football argentino Sorprende, que personas avezadas en el género se atrevan a zaherir sin ningún motivo y con el arma deleznable del ridículo exterior a una personalidad extranjera representativa y respetable. Pero ya antes de esto ponen de manifiesto los autores la falta de respeto por todo lo que tocan.

Canto y baile

Comienza el espectáculo con una imitación del cuadro "Allo, allo, Río?" de la revista del mismo título estrenada hace unos días por Jardel Jércolis, si bien la letra tiene intención política que se pierde en parte porque los intérpretes, que cantan, ni conocen bien la letra ni tienen clara dicción, cosas que podrán exigirse a cambio de la voz de que carecen, con una o dos excepciones. Tras esta escena, bastante pobre, se presenta la bailarina Lolita Granada, que aprovecha su buena estampa y la sobriedad acaso excesiva de sus movimientos para lograr aplausos.

Alusiones políticas

Y en seguida el primer sketch y la primera grave equivocación de este espectáculo. Un diálogo acerca de radicalismo intransigente y concurrencista que está hecho en el tono de un superficial artículo periodístico y que, sobre ser pesado, está lleno de alusiones desagradables a figuras políticas. Otro sketch de intención más ingeniosa y de factura malograda es el que se refiere a las detenciones por infracción de las nuevas y engorrosas ordenanzas. Los esfuerzos más denodados de los intérpretes no alcanzan a remediar la absoluta falta de interés del cuadro que finaliza, afortunadamente con unos pasos de baile, lo cual distrae de las nimiedades que se dicen en un diálogo soporífero. "La cena de las burlas", parodia de la cena de los apóstoles en la que aparece ocupando el puesto de Jesús el Presidente Justo, rodeado por personalidades políticas como las de Alvear, Palacios, Barceló, Melo, Rojas, De la Torre, Cantoni, Cantilo, Gallo y Eudoro Aráoz, además de la imagen de la República. Hablan en verso, o algo por el estilo y después de una alocución de la República saludan todos al futuro presidente en un político radical a quien se representa en forma indelicada, resabio de la falta de cultura en materia política.

Otros cuadros

Cuadros de cierta vistosidad son "en Tierra de Andalucía" con intervención de C Rolie como cantante y de la bailarina Lola de Granada; "Rapsodia húngara", bailada por Natacha Vierskaya y Basilio Doimat quien debería moderar sus poses de bailarín de alta escuela, detonantes en la humildad de la revista. Mica Mendoza bailó una rumba en compañía de un actor pintado de negro ganando entusiastas aplausos, sin haber salido por eso de su habitual sensualismo poco limitado por el buen gusto.

En resumen, "El gran chimento político" es una mala revista, sin gracia y sin atracción de espectáculo, en la que se malogran aptitudes como las de Natacha Vierskaya, Sussy del Carril, Lola de Granada, Mica Mendoza, Cora Farías, Samuel Giménez y algún otro buen elemento más.

La presentación escénica, pobre de solemnidad.

Dos Novedades se Darán Hoy

En los escenarios de revistas, género que está manteniendo en gran parte la actividad escénica de esta temporada estival se registrarán hoy dos novedades.

Porteño

Aún cuando la temporada que desarrolla con éxito en este escenario la compañía que dirigen Marcos Bronenberg y Eduardo R. Béccar, está a punto de finalizar, pues el conjunto debe cumplir compromisos contraídos con el "18 de julio", de Montevideo, dicho elenco ofrecerá hoy la última novedad de su celebrada actuación.

En la segunda sección de la velada, dárase a conocer una comedia musical "Casados por un día", original de los nombrados directores del conjunto y el maestro Carlos Pibernat.

Maravillas

También en la sección intermedia de su programa nocturno, la compañía española de comedias que dirige el popular primer actor José Palmada, renovará su cartel dando a conocer una producción del maestro Víctor Torres, titulada "Pronto, ¡al Maravillas!"

SON PIEZAS MUY POBRES

No Acusan Originalidad, Malográndose la Actuación de Intérpretes con Posibilidades

Dos Piezas Eficaces se Darán Hoy en el Avenida

"Doña Francisquita" y "Los Gavilanes"

Dos de las mejores obras del género, "Los Gavilanes" del maestro Jacinto Guerrero sobre libreto de José Ramos Carrión y "Doña Francisquita", del inolvidable compositor Amadeo Vives, sobre el más eficaz libro escrito por Romero y Fernández Shaw, se representarán hoy, en el teatro Avenida, donde intermitentemente viene funcionando con buen éxito una compañía española de zarzuela.

Las tiples Jauregulzar, Muñoz Agueda, Ferrer y Santa Fe y los actores Miret, Reboredo, Barreta, Gallego y García, desempeñarán los principales papeles de "Los Gavilanes".

En "Doña Francisquita" actuarán las cantantes Asensio, Jauregulzar Agueda y Martín y los actores Reboredo, Barreta, Salvador, Sabaté y García.

Estas mismas obras se repetirán mañana, acompañadas, en matinée por "La del soto del parral".

TIENE EXITO DE NUEVO

NATACHA VIERSKAYA, largamente acostumbrada en el Smart a los aplausos de un público siempre adicto, ha reeditado ayer en el Cómico su éxito personal, afirmando su atracción en la doble condición de actriz de sketches y de bailarina fantasista interesante y expresiva

La Juventud de Búfalo Bill — por Harry O'Neill

SIGUE A LANDON

El Ratón Mickey — por Walt Disney

Encerrados en la ciudad

☆ ★ ☆ ★ ☆ ★ ☆ ★ ☆ ★ ☆ ★

Lo Llaman Burbuja — por Ad Carter

EN BUSCA DE COLABORADORES

Los Líos de Espaguetti y Dedalito — La gran noticia — por Segar

Betty Boop — por Max Fleischer

GALAN EMPEDERNIDO

Breves Tragedias de la Vida Moderna — El premio del coronel — por Jimmy Murphy

Don Gil A. Cuadros — Un poeta gigante — por Bernard Dibble

Don Jacobo en la Argentina — Perros y gatos — por Cliff Sterrett

Pochito Quiere Saber — Los cucos — por Paul Pim

LO CURIOSO DEL MUNDO

A PESAR DE QUE Spitzberg dista del Polo Norte unas 800 millas, el teniente Bauendahl creyó posible viajar encima de las llanuras heladas por un ferrocarril suspendido en el aire. Cuando fracasó su primera tentativa, él trató de llegar al Polo en una balsa.

Tucutá — No hay que despreciar — por J. Carver Pusey

VIDA SANA Y EFICIENTE

Por el Profesor LAGO MILLAN

Con la proximidad de la estación estival, las autoridades que tienen jurisdicción en nuestras playas se han apresurado a dictar ordenanzas, que todos esperaban fueron inspiradas en un sano propósito de facilitar el mejor aprovechamiento de las mismas a la enorme concurrencia que, año tras año, afluye en procura de los elementos indispensables para una buena salud: aire puro, sol y agua; pero he ahí que dichas ordenanzas revelan, a todas luces, un equivocado concepto de la moral y de la higiene. En efecto, las ordenanzas que la Intendencia de Vicente López, por ejemplo, hizo fijar en todos los balnearios y lugares de la costa, parece que fueran hechas de exprofeso para impedir que esa enorme muchedumbre consiga el objeto deseado, o sea, un mejor estado físico y con ello, un mayor grado de eficiencia para sobrellevar sin mayores dificultades las múltiples contingencias que nos depara la vida.

Entre los artículos más censurables de dicha ordenanza está, en primer término, el que obliga a levantar todas las carpas a la puesta del sol, quedando comprendidas en esta prohibición hasta las que se instalen en terrenos particulares, impidiendo así a aquellos que, ya sea por prescripción médica o por razones de una mejor comprensión de la vida natural, tienen o quieren vivir en tan higiénicas viviendas.

Beneficios del sueño al aire libre

Está comprobado que la tuberculosis y muchas otras enfermedades se curan durmiendo al aire libre. El doctor Millet, de Erockton, empezó a prescribir el sueño al aire libre a algunos obreros tuberculosos de una fábrica de calzado. Gracias a este régimen y, a pesar de los insalubres locales donde continuaban trabajando, se curaron, sanaron por lo general en pocos meses. A este experimento, dice el doctor Fisher, que se debió, en gran parte, la adopción general del hábito de dormir al aire libre como tratamiento de la tuberculosis, sin tener en cuenta el clima. Desde entonces se aplicó también a la curación de los trastornos nerviosos y de otras enfermedades, incluso la neumonía. Finalmente se ha llegado a reconocer ampliamente el provecho higiénico del sueño al aire libre para personas sanas de toda clase, ya sea criaturas, niños o adultos.

El sueño al aire libre aumenta la capacidad orgánica de defensa contra las enfermedades y estimula grandemente el vigor físico, la resistencia y la capacidad de trabajo; por esto resulta inexplicable que nuestras autoridades dicten ordenanzas que afectan la salud de la población, sin antes ser asesoradas por médicos higienistas.

Otro de los artículos más ridículos de esas ordenanzas, es el que prohibe el estar con la malla baja hasta la cintura, ni aun para tomar baños de sol. He aquí cómo reza el mencionado artículo:

"En la zona balnearia que está comprendida entre el límite con la capital federal, avenida Teniente General Uriburu, avenida J. C. Paz, vías del F. C. C. A. y Río de la Plata, todo bañista está obligado al uso del traje de baño completo, con pechera, espaldera y pollerita y en ningún caso podrá desprenderse de parte del mismo, quedando prohibido, por lo tanto, otra prenda de baño, como ser "slip", "taparrabo", etc."

Cómo obtener beneficios de los rayos solares

En varias ocasiones he dicho que para que el organismo pueda beneficiarse de la helioterapia, es necesario que los rayos solares den directamente sobre la piel desnuda, sin interposición de substancias, tejidos, telas, vidrios o cristales, pues interceptan las irradiaciones. Con un traje de baño, tal como lo exige dicha ordenanza, el beneficio que se obtiene del sol es muy inferior al que obtendría con la malla baja hasta la cintura, ya que los órganos vitales estarían así expuestos a la acción directa de los rayos ultravioletas.

En ninguna playa del mundo existe tal prohibición. En los balnearios más aristocráticos se permite no sólo tomar sol con pantaloncito, sino nadar y transitar por toda la playa y lugares adyacentes, bars, confiterías, etc.. En cambio, aquí, con el pretexto de una malentendida moral se distrae al personal de la policía y prefectura, para hacer cumplir estas ordenanzas, que atentan contra la salud de la población.

Lo que se hace en las naciones más adelantadas

En Europa y, muy especialmente en Estados Unidos, las autoridades, compenetradas del valor que tiene para la salud de los pueblos la vida al aire libre, han fomentado el "camping" de un modo asombroso. Una sola institución, la Y.M.C.A., en el verano de 1927, ha instalado 400 campamentos, esparcidos por todo el territorio de la Unión, con una concurrencia de 100.000 personas. En el verano de 1928, la estadística de los campamentos más importantes arrojaron la apreciable currencia de 2.000.000 de personas. Esta cifra corresponde tan sólo a campamentos más o menos regulares; los aficionados al "camping" y al turismo que organizan su programa por cuenta propia, superan en mucho esa cifra. (Del libro "Camping y turismo"). La Rusia soviética implantó el principio del "camping para todos", organizándose por vía oficial centenares de campamentos.

Es de señalar que el objeto primordial de estos campamentos es hacer que la población saque el mayor provecho de la vida sana que le brinda el contacto con la naturaleza y es por esto que sea general el pecho y espalda al descubierto, es decir a la inversa de lo que pretenden nuestras autoridades.

Ya que he tocado un tema tan interesante como el "camping", voy a referirme al libro de un amigo y compañero en las actividades deportivas, Braulio Laurencena, "Camping y turismo", libro que recomiendo a todos aquellos que tengan interés por la vida del "camping".

"Por instinto y por tradición —empieza Laurencena — todo ser humano ama a la naturaleza y la vida al aire libre. Sin embargo, las grandes aglomeraciones de las ciudades modernas van separando cada vez más a la humanidad del contacto con las fuentes productoras de energía y de salud.

El aire, el sol, el mar, en su pureza prístina, con el avasallador encanto de los rincones salvajes de los campos, de los bosques, de las sierras y de las costas, son cada vez más desconocidos para el moderno habitante de la ciudad.

No pasa un año sin traer nuevos elementos con que hacer la vida más artificial y transformar al hombre en un animal raro, con una velocidad pasmosa. ¡Qué poco se parecen los hijos y los nietos nacidos y criados en la ciudad a sus padres y abuelos que se formaron en las rudas tareas de la campaña cuando los alumbrados no existían, el automóvil era un mito, el aeroplano un sueño, la radio una utopía!

Nuestra "civilización", artificiosa y pulida, ha producido demasiado lujo, haciéndonos perder muchas cualidades físicas —y aun morales—. Las tendencias sedentarias de nuestra civilización están fuera de discusión por demasiado evidentes y son, sin duda, la causa del decaimiento físico de la raza. Las enfermedades se multiplican porque los organismos son demasiado débiles para resistirlas.

Se está tratando de corregir este error de civilización por medio de las playas de deportes, campamentos excursiones y un más amplio contacto con la naturaleza.

Busquemos el Contacto Intimo con la Naturaleza

ESTE interesante grupo, "habitués" del balneario Los Angeles, todos muy conocidos, prefieren la mesa extendida sobre el verde césped. Les aseguro que todos ellos son de buen comer y algunos de mejor beber

pero estos son paños tibios, pues aunque buenas, estas medidas alcanzan a un limitado número en comparación con el total de la población. El Estado, en íntima cooperación con los particulares, debería estudiar seriamente este problema, para que los beneficios de la vida al aire libre alcanzaran a todo el pueblo, sin distinción de clases, edad o sexo. Estados Unidos ha tomado la delantera en este asunto; ya se cuentan por centenares las comunidades que cuentan con sus "campamentos" dedicados al pueblo y a donde todos pueden concurrir mediante un desembolso irrisorio.

Es necesario precaverse contra los efectos de la decadencia de la raza".

Laurencena menciona también las consecuencias que la civilización nos ha deparado y que fueron señaladas ya por mí en otra oportunidad pues las hemos tomado de F. W. Dickens, durante las clases de educación física que éste dictó exclusivamente para los alumnos del instituto de la Y. M. C.

La reducción del esfuerzo vigoroso y constante del cuerpo, que era antes una de las necesidades absolutas de la vida, ha dado como resultado una condición física pobre. Por otro lado, una mayor tensión nerviosa por causa de la alta estimulación de los centros nerviosos, resulta así:

a) Fatiga, irritabilidad, nerviosidad, histeria, demencia.

b) Desórdenes del hígado, riñones y sistema circulatorio.

c) Esfuerzo de los sentidos especiales, como ser ojos, oídos, etc., especialmente en las industrias.

Las actividades rutinarias de las profesiones, del comercio y de los oficios dan por consecuencia el uso especializado de un número determinado de músculos.

Desarreglo del sistema digestivo, producidos por alimentación impropia.

Falta de aire libre y sol debido a las malas viviendas.

Aumento de las enfermedades causadas por bacterias.

Abuso del alcohol, drogas, "diversiones", para equilibrar la rapidez y presión de la vida moderna.

Valor de la educación física

La educación física contribuye al mayor vigor del cuerpo y de la mente por variados medios. Pero, fuera de toda duda, hay una tendencia general a retornar a la naturaleza.

El conocimiento profundo de la sociología, el estudio del fenómeno social, nos dicen claramente: este constante ensanche de las ciudades, esta incesante mecanización de la vida, va a perdurar. Sin embargo, hay un grito, un mandato; el corazón de la humanidad no puede olvidar que el germen de su civilización, de su progreso mental y material, la evolución de sus capacidades psíquicas, lo debe todo al fuego encendido, por vez primera, en un rincón del bosque por el hombre primitivo. La población de las ciudades siente que se ha equivocado; busca la corrección del yerro, pero la apatía o la ignorancia postergan la solución satisfactoria y práctica.

Cábeles, pues, a nuestras autoridades facilitar ese sano instinto y no obstruirlo con ordenanzas que están al margen de la higiene y de todo sentido común.

UN GRUPO de amigos que aprovechan bien todos los sábados y domingos disfrutando de los beneficios del "camping". Como se ve, cuentan con bastantes comodidades, hasta la moderna mesa y bancos portátiles

Contestando a los Lectores

Medidas de cancha de pelota

Enrique Enciso, San Roque.—La cancha oficial de pelota a mano (cancha de una sola pared), tendrá como medidas: máxima, 12 metros de largo por 6 de ancho, y mínimas, 10 metros de largo por 5 de ancho, y la pared del frente 4 metros de altura.

Se dividirá en dos partes iguales: una interna y otra externa, mediante una línea paralela a la pared de servicio, la que se llamará línea de servicio. Le aconsejo conseguirse un libro de reglamentos de juegos, lo que podrá obtener, enviándole su importe a la institución que usted menciona ha sido socio cadete y secundario.

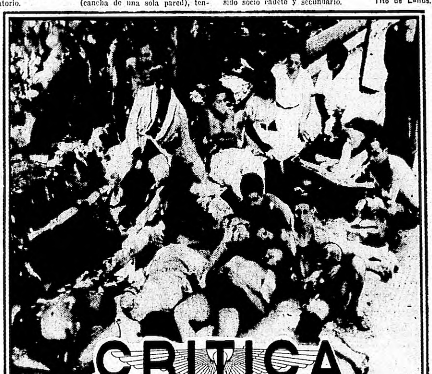

CRITICA

Año XXII — Sábado, 26 de enero de 1935 — Número 7467

DURANTE la siesta en los alrededores de Olivos hemos sorprendido a este grupo que se soleaba plácidamente, solazándose al mismo tiempo con chistes pintorescos y amena charla

Entrenamiento para carreras de larga distancia

Andrés Peralta, Córdoba. — La página del 7 de julio próximo pasado fué dedicada, exclusivamente, a lo que usted le interesa. Se titulaba :"Cómo se hacen los grandes corredores de fondo". Trate de conseguirla dirigiéndose a la administración de este diario.

Cifosis

Abraham Razumney. — Ya me he ocupado hace tiempo sobre la "cifosis de las profesiones" aunque no en forma muy extensa como usted desea. Trataré de complacerlo en cuanto termine otros temas que tengo ya programados.

Clases de natación

Curiosa de Saavedra — En dicho balneario dicto clases particulares, pues no hay socios.

N. N., Capital — Seguramente que es de origen nervioso. No puedo indicarle nada. Trate usted mismo de corregirse, leyendo y hablando en alta voz, en forma pausada y serena.

Juan Hernández, Córdoba. — No es posible practicar y destacarse en esos tres deportes, a la vez. La natación requiere músculos blandos, cosa que no ofrece la práctica del atletismo y basketball. Puede, sí, cuando no tiene necesidad de intervenir en torneos, puede practicar todos, pero si quiere intervenir en competiciones debe optar por la natación o los otros.

Mens sana in corpore sano

Rómulo X. — Un cuerpo fuerte y vigoroso es esencial para una inteligencia sana y equilibrada.

Estómago caído

Tito de Lanús. — Es necesario usar por un tiempo más o menos largo una faja hipodérmica y practicar diariamente una serie de ejercicios especiales, además de un régimen alimenticio apropiado. Dadas las razones que expone en su carta y la imposibilidad de publicarlos aquí, le recomiendo tener un poco de paciencia hasta que termine la temporada balnearia y luego lo invito a verme cuando guste. Lea lo que digo a C. Bollini.

Cómo hacer frente a la vida

Porteño de ley. — La vida diaria supone siempre la lucha con la naturaleza física y con nuestros semejantes. En esta lucha se requiere, sobre todo, la confianza en sí mismo; la independencia y la afirmación de sí propio no admiten fácilmente una derrota. El débil en la lucha física y humana tiene que retirarse. El éxito es para el fuerte, tanto de carácter como de cuerpo.

Para hacer frente a la lucha por la vida, se necesita confianza en sí mismo y coraje para proseguirla enérgicamente; fortaleza y resistencia para soportar las pruebas y el consiguiente llamamiento al poder de dirigirse a sí mismo para ganar, sin engreírse del triunfo y perder con una sonrisa.

Estómago caído

Carlos Bollini. — La faja que le recomendaron produce, indudablemente, gran molestia; pero si, realmente, tiene el estómago caído, debe usarla. En vista de que no le dieron resultado los regímenes que le recomendaron, pruebe el siguiente, de Esteve Dulin: régimen seco, muy sencillo, a base de un cereal espeso, avena arrollada, a veces fideos finos, alguna yema o cuajada, alguna pera. O bien el cereal o puré de papas, con yema, pocas verduras y ensaladas. Dos comidas principales: leche o cuajada por la tarde y algo de compota de manzanas.

A lo arriba expuesto, agréguele ejercicio especial para dicha región, o sea todos aquellos que se realizan de la posición acostada, elevando las piernas o el tronco en cualquier forma del suelo.

M. A. C., Uspallata. — No siendo muy continuas, no deben preocuparle, pues es lógico que eso suceda. Le recomiendo hacer mucho ejercicio físico, practicar algún deporte, pues el caminar solo no es suficiente ejercicio para su edad. Siga, además, por supuesto, con el régimen por mí indicado en la oportunidad que menciona.

Para mayor capacidad torácica

Luis Valenti. — Practique todos los juegos y deportes propios de su edad. La natación y el pedestrismo son los mejores. La gimnasia respiratoria, muchas veces publicada en esta sección, es muy recomendable.

Cifosis

A. L. 16. — Perdóneme la tardanza en contestarle. Por las fotos (que no están muy nítidas), parece que tuviera también una "escoliosis", lo que sería más serio, pero, como digo más arriba, la poca nitidez de las fotos no lo deja apreciar bien, no diré nada al respecto.

Ya que tiene toda la colección de mis artículos, le recomiendo la página del 29 de setiembre del año próximo pasado. Está bien la caminata que hace y los ejercicios respiratorios; pero en cuanto a los otros ejercicios, como no los conozco, preferiría hiciese los indicados en la página del 3 de noviembre próximo pasado.

Caída de hombros

Angel Indito. — Lea lo que le digo a A. L. 16. La página del 29 de setiembre próximo pasado fué dedicada a su caso. Trate de conseguirla o, de lo contrario, puede verla en el archivo de este diario, todos los días, de 8 a 19 horas.

Respiración en pedestrismo

Mario E. Masjoai Pujale. — No sé si es así su nombre. Otra vez escríbalo en forma más clara.

La respiración en pedestrismo se efectúa por la boca y nariz, al mismo tiempo. Es decir, se inspira y expira por ambos, a la vez.

Sobre baños de sol

Rasso F. Vasil. — En la página del 8 de diciembre está usted contestado. Creo que de otro modo no podrá ser, ya que el mencionado médico es autoridad indiscutible en su enfermedad y si ha hecho tales afirmaciones, mal interpretadas por la prensa, es porque alguna razón debe asistirle.

Clases de Natación

Mabel: Hable al 85 de Vicente López y allí le darán todos los informes que desee. Si lo prefiere pregunte por mí.

Ejercicios para el salto en largo

Alberto Zapata: Los ejercicios complementarios para el salto en largo son todos aquellos que fortalecen las piernas y músculos abdominales, que son los que tienen directa influencia sobre ese evento; saltitos con la soga, footing, piques, sprints, salto en alto, flexiones de piernas y algunos ejercicios abdominales, que se ejecutan de la posición acostada (en su carta me enseña uno de ellos, siendo los otros también buenos para tal fin). Para más seguridad, mejor practique una buena serie de ejercicios. El 3 de noviembre he publicado una.

El Flaco: No tenga miedo que dichos ejercicios, si no los hace en forma muy intensa, y le da su debido descanso entre cada grupo no le harán rebajar de peso; por el contrario, se lo aumentará.

En cuanto a la caída de hombros que dice tener, también algunos de esos ejercicios, los del primer y tercer grupo, son especiales, ya que son ejecutados con palo y éste, al ser llevado atrás de la nuca si ello está bien ejecutado, hará que los hombros se avengan a su posición correcta.

COMO ES DE imaginarse, no faltan las notas de buen humor entre los concurrentes a las playas y "pic-nics". Este grupo quiso ser fotografiado en pose bataclánica. El primero y último son los más peligrosos

Para desarrollar los Músculos de las piernas

E. F. Hércules: El football desde, luego es el mejor ejercicio para desarrollar los músculos de las piernas, pero ya que esto no lo quiere, las carreras, especialmente las cortas o de velocidad, piques, flexiones de las mismas, saltitos a la soga, ciclismo, etc.

Angel Tomasinie: Eso viene con el estudio. Estudie Ud., que a medida que el tiempo transcurra, irá asimilando más fácilmente y mejor.

Carlos R. Torrasso: Esos dolores son las conocidas agujetas, consecuencia del excesivo ejercicio o ejercicio sin entrenamiento previo. Debe jugar día por medio, o de lo contrario no hacer demasiado el domingo. Un ligero masaje con alguna de las muchas substancias que se expenden en las farmacias para tal objeto, a base de salicilato, le eliminará esa molestia. Un cachet de aspirina está indicado.

La página a que Ud. se refiere fué del 19 de agosto del 33, pero su edición fué agotada. Si tiene mucho interés, en el archivo de este diario le pondrán ese ejemplar a su disposición.

Epilépticos

Colega cordobés: ¿Cuáles son los sujetos peligrosos para un gimnasio? Los que padecen afecciones mitrales o cualquier otra afección de corazón: epilepsia, angina de pecho y edema agudo al pulmón.

Hay dos clases de epilépticos: El clásico que no debe concurrir al gimnasio y el que simula un ataque de epilepsia, el cual es un histérico que hace un ataque igual al del epiléptico y simula cualquier enfermedad.

El asmático puede y debe hacer gimnasia especial porque su enfermedad es de índole nerviosa, y el ataque es una contracción brusca de los nervios bronquiales que impide la entrada de aire.

Un epiléptico histérico no se lastima nunca; en cambio el epiléptico clásico se lastima siempre. Cuando se ve a un individuo que dicen le dan ataques y se le ven cicatrices es, con seguridad, un epiléptico. El histérico trata de hacer el ataque delante del público; al epiléptico le dan en cualquier parte. El epiléptico echa espuma y sangre por la boca, pues se muerde la lengua y los labios. El epiléptico verdadero se orina o obra encima, cosa que nunca le pasa al histérico.

En cualquier caso, hay que dar le un baño de agua fría al histérico o apretarle bien los órganos genitales y si es una mujer los ovarios o los senos. Se puede apretar los ojos también, pero es algo peligroso.

A los histéricos el gimnasio les hace bien porque adquieren fuerza y energía para dominarse.

Su histerismo proviene de varias causas: vicios, debilidades mentales, sufrimiento por muchas desgracias, etc.

Al epiléptico, en un ataque se le dilatan enormemente las pupilas; al histérico no. Si al histérico se le hacen cosquillas en la planta de los pies, reacciona; el epiléptico no.

EN LOS ALREDEDORES de todos los balnearios es dable contemplar escenas como ésta, de muchachos que están ávidos de pasar el día lo más ligeros de ropas, a pleno aire y sol. Lástima que no puedan estar siempre como se ven en la foto, ya que a cada rato se ven sorprendidos por las autoridades, que les obligan a ponerse camiseta o subirse la malla, impidiéndoles así aprovechar mejor de los beneficios de los rayos solares que, como digo en el texto de esta página, para que su acción sea más benéfica es necesario que sean directos