351.195 Ejemplares Fué el Tiraje de Ayer

PROTESTARA CONTRA LA NUEVA LEY ELECTORAL LA CONVENCION RADICAL

VIVEN UNA INTENSA TRAGEDIA

LA SEÑORA Carmen Ares de Hopital, hermana de Manuel Ares y esposa del empleado ferroviario asesinado ayer en Bánfield. Aparece en esta fotografía rodeada por sus siete hijitos, el mayor de los cuales apenas tiene 11 años y el menor 10 meses (INFORMACION PAG. 4)

Crítica

"DICEN ME PASO SOBRE VUESTRA CABEZA COMO A UN TRANVIA SOBRE UN NOMBRE CABALLO PARA PICARLO Y TENERLO DESPIERTO" (SOCRATES)

5a. EDICION PARA TODO EL PAIS

22 PAGINAS EN DOS SECCIONES

Agosto 24 de 1935 — El Diario de Buenos Aires Para Toda la República — Año XXII - No. 7676

SE ENFERMARON OCHO MIL ITALIANOS EN EL AFRICA

ALEGRIA EN LAS CALLES ETIOPES

COMO SI NO ESTUVIERAN amenazados por tan grave peligro, como lo es la inminente agresión del ejército fascista de Mussolini, el pueblo etíope no descuida su alegría. Aquí vemos a un juglar abisinio divirtiendo a sus compatriotas en una representación callejera, tan populares en la capital y ciudades de Abisinia

PONS LLAMA A COMICIOS

El Presidente Provisional del Ecuador se Define Liberal

MANIFIESTO

Son Tres los Candidatos a Ocupar la Primera Magistratura

(United Press)

QUITO, Ecuador, 24. — El encargado del Poder Ejecutivo, Dr. Pons, ha lanzado un manifiesto a la nación, después de fijar la convocatoria a elecciones de presidente de la República a efectuarse el 13 y el 14 de octubre próximo.

El doctor Pons se define como liberal, haciendo un llamado a los partidos de la izquierda para que se organicen e intervengan en las elecciones, para resolver quién regirá los destinos del país durante el próximo período constitucional.

Figuran como candidatos a la presidente los doctores Arroyo Río y Rafael Elizalde y el coronel Luis Larrea Alba.

NO VA A PROCLAMAR CANDIDATOS ESTA TARDE LA ASAMBLEA DE BS. AS.

EN el local del Comité de Avellaneda, calle O'Gorman 102, se reunió esta tarde la Convención de la U. C. Radical de Buenos Aires, bajo la presidencia del señor Carlos A. Sánchez, actuando como secretarios los señores Juan J. Stagnaro y Dr. Emir Mercader. Asisten 123 convencionales.

Despacho de la comisión política

El informe escrito de la Comisión dice así:

"Vuestra comisión de asuntos políticos ha estudiado el proyecto de reformas a la Carta Orgánica que rige actualmente, así como también ciertas ponencias sugestiones propiciadas por algunos señores convencionales.

De esta labor la Convención se ha informado con detenimiento, permitiéndonos expresar que las modificaciones realizadas tienden a perfeccionar en todas las formas posibles nuestro estatuto partidario, bajo normas estrictas de principios democráticos, aceptando las enseñanzas derivadas del ejercicio continuado en estos últimos años.

Síntesis de las reformas

Es así que se han introducido modificaciones en lo que se refiere a la admisión de los afiliados regulando su acción cívica, conformándola a exigencias de orden moral y directivas para la formación del padrón de afiliados, tanto en los comités de distrito, como en el general, que deben obrar en el Comité de la provincia; obligaciones de aquellos organismos con respecto a este superior jerárquico en sus relaciones continuas.

Se ha determinado con precisión la forma de convocatoria a elecciones de las autoridades de los comités de distrito y requisitos inherentes a los afiliados para participar en dichos actos; las exigencias requeridas para la oficialización de listas, forma y funcionamiento de todos los comicios internos municipales, provinciales y nacionales, en lo que respecta a la elección directa de sus candidatos; realización del escrutinio, protestas que pudieran presentarse, etc., modificaciones que tienden a asegurar la corrección de estos actos eliminando todas las formas posibles de conflictos que pudieran producirse. Procura el despacho también otorgar ciertas facultades al Comité de la provincia, requeridas para su mejor desenvolvimiento como fuerza ejectiva, así como elevando el número de sus componentes, por requerirlo imperiosas necesidades públicas.

El distrito de La Plata

En lo que respecta a la estructuración de la sección electoral de La Plata, vuestra comisión aconseja en una serie de artículos la forma cómo debía procederse; determinaciones de último momento nos obligan a modificar lo proyectado y solicitar por separado de vuestra honorabilidad su retiro, dejando librado al criterio de esa convención la manera como ha de procederse respecto a su organización definitiva.

Informó Boatti

Esta comisión por intermedio de su miembro informante dará en todos los casos las razones que han inducido a efectuar dichas modificaciones, esperando que vuestra honorabilidad le preste su debida sanción".

El miembro informante es el Ing. Ernesto C. Boatti.

Declaración contra la ley electoral de B. Aires

El delegado de Guardia del Monte, doctor Eulogio Sanz, presentará a la secretaría de la Convención, un proyecto de declaración, en el que se expresa la protesta de la U. C. Radical por la sanción de la ley electoral de Buenos Aires, haciendo constar que el partido ha salido de la abstención con propósitos de bien público, y que los responsables de que no se realicen serán los hombres que desde las posiciones del Gobierno cierran el camino de la legalidad y el orden.

Recibió Numerosas Delegaciones Hoy el Dr. Marcelo Alvear

Esta mañana en la casa del jefe del radicalismo Dr. Alvear, se vió recibir transitoriamente concurrida de dirigentes radicales, muchos de los cuales cambiaron impresiones sobre la reunión de hoy de la Convención de Buenos Aires.

Entre los visitantes vimos a los señores Mario Castex, Francisco Ezio, Dr. Luis Sanz, Alberto H. Roules, Fabián Onzari, de Buenos Aires; Dr. Urbano Girardi y Dr. Juan F. Cuerea, de Catamarca; los miembros de la Comisión Política del Comité Nacional; Dres. Guillermo T. Zavala; teniente coronel Andrés Acosta, Emilio Cipolletti y Gilberto J. Noble que ha llegado de Córdoba; Dr. Hector Raúl Aragón, de Tucumán; Ing. Federico Alvarez de Toledo y Francisco Furnari, de La Capital y señor Delfor del Valle.

Delegación radical de Dolores

Acompañados por el Dr. Néstor L. Ayarico, visitaron al Dr. Alvear los señores: Dr. Ismael H. Repetto, Alejandro Magín, Vicente Romero, Francisco Sagasti, Hernán Melgar y Leodilano Dufom, miembros del radicalismo de Dolores, quienes presentaron sus saludos al presidente del partido.

Murió la Ir. Mujer que Dirigió el Inst. de Cáncer de Berlín

(United Press)

BERLIN, 24. — A la edad de 64 años falleció la profesora Rhoda Erdmann. Fué la primera mujer alemana que dirigió un instituto universitario, es decir, el Instituto del Cáncer de Berlín, creado con donaciones hechas por personalidades estadounidenses.

Hará Censo de Armas Blancas el G. Soviético

MOSCU, 24. — Para combatir la criminalidad la policía de Moscú ha dispuesto un censo de armas blancas.

Antes del 15 de septiembre próximo todos los ciudadanos deberán declarar los puñales, cuchillos y demás armas blancas que tengan en su poder. Por otra parte será exigida una autorización especial para la fabricación de tales armas.

EL NEGUS ORDENO QUE SE INSTRUYA AL PUEBLO PARA DEFENDERSE DE LOS ATAQUES AEREOS

(United Press)

GINEBRA, 24. — El corresponsal del "Daily Herald" en Ginebra informa que según las noticias recibidas, 8.000 soldados italianos de los enviados a Eritrea afectados por enfermedades tropicales han sido enviados desde dicha colonia italiana a la isla de Rodas para su curación.

150'000 etíopes resistirán el primer avance fascista

(United Press)

LONDRES, 24. — El corresponsal del "News Cironicle" en Addis Abeba en una información enviada a dicho diario sobre las fuerzas que Etiopía opondrá a los italianos, calcula que 50.000 hombres de tropas etíopes enfrentarán a 45.000 soldados italianos en el Sur mientras que por los menos 100.000 etíopes se opondrán al avance de 60.000 italianos cuando éstos intenten penetrar en el territorio etíope por la frontera de la Eritrea.

Instruyen al pueblo contra los ataques aéreos

(United Press)

ADDIS ABEBA, 24. — El emperador Haile Selassie ha impartido instrucciones a la población sobre la conducta que deberá observar frente a los posibles raids aéreos de la aviación italiana en caso de estallar las hostilidades entre Italia y Etiopía.

En las indicaciones dadas por el emperador se hace saber que la presencia de los aeroplanos enemigos será anunciada con tres cañonazos con los cuales se advertirá a los habitantes que evacúen sus casas y busquen refugio en la selva. Una vez desaparecida el peligro por el alejamiento de los aeroplanos, se dispararán siete cañonazos para advertir al pueblo que puede regresar a sus hogares.

Echarán las campañas de las iglesias a rebato

Si los aeroplanos enemigos llegan a un poblado o ciudad para destruirlo o incendiarlo —dice la proclama— además de los tres cañonazos deberán ser echadas a rebato todas las campanas de las iglesias.

El pueblo, mientras tanto, deberá permanecer refugiado en las espesuras en amplios espacios abiertos y vigilar la marcha de los aeroplanos para resguardarse de las bombas que arrojen.

La policía deberá vigilar las propiedades

También expresa que la policía, por su parte, deberá proteger las casas para evitar que sean saqueadas, agregando que el gobierno adoptará todas las medidas posibles contra los autores. (Más inf. pág. 8)

El Peñón de Gibraltar Jugará un Papel Preponderante en Caso de Estallar un Conflicto Armado Italo-Británico

(United Press)

GIBRALTAR, 24. — La tensión aparentemente producida entre Italia y Gran Bretaña con motivo del conflicto italo-etíope que ha originado numerosos comentarios sobre la posibilidad de un choque entre las dos primeras naciones, ha puesto sobre el tapete la importancia que el Peñón de Gibraltar podría tener en una lucha —si parecer muy lejos todavía de producirse— entre la antigua señora del mundo y la actual señora de los mares.

Aviones misteriosos alrededor de Gibraltar

La circunstancia de que estos días hayan circulado rumores de haber volado por los alrededores de Gibraltar aviones misteriosos que habrían descendido en sus proximidades, en aguas españolas de Tarifa, lo que no ha podido comprobarse, dá más realce a la capacidad positiva defensiva del Peñón.

¿Sigue siendo invulnerable el peñón de Gibraltar?

Todas las personas, técnicos o simplemente aficionados al llamado arte de la guerra que siguen al día las construcciones de las armas de guerra y su eficacia, se preguntan si la plaza de Gibraltar, por su situación geográfica y su estructura, sigue siendo invulnerable a los modernos métodos de ataque, tanto por mar y tierra como por el aire.

Las armas de 1914 y las de ahora

Sería pueril querer afirmar esta invulnerabilidad que al podía serlo antes de 1914 cuando aun no había llegado a su perfección el aeroplano, hoy en día la única arma que podría intentar un ataque a esta fortaleza. El ataque al Peñón por el mar es casi imposible, en primer lugar por la vigilancia que en sus alrededores pueden ejercer los buques auxiliares, Destructores, motoras, gasolineras y otras embarcaciones, como durante la guerra europea, por medio de señales están en constante comunicación con la fortaleza. Además, como es sabido, un cañón colocando sobre una base sólida tiene más alcance que otro de su tipo colocado en un lugar oscilante o inestable como lo es un buque de guerra.

El ataque por tierra sería posible desde España

El ataque por tierra sólo podría hacerse desde España o la costa de Marruecos, y también en este caso tiene el Peñón, si no la ventaja, al menos la probabilidad de la misma eficiencia que el enemigo. Es decir, en cuestión de armamentos terrestres, no podría colocarse en ningún terreno o posición de mayor eficacia que el del gobierno inglés emplazado en el Peñón. Además teniendo en cuenta el cuidado que Inglaterra ha tenido de mantener a Gibraltar equipado al día, sería muy difícil para cualquier nación superar los medios ofensivos o defensivos con que aquí se cuenta.

Una gran defensa centra un posible ataque aéreo

Queda el ataque aéreo, al que Gibraltar, como cualquiera otra población, está expuesto. Para los modernos aparatos de bombardeo, con un radio de acción asombrosos y portadores de gérmenes o gases mortíferos más o menos inofensivos, pero si algo la fuerza le sería seguramente siempre el Peñón. En primer lugar, cuenta éste con cuevas naturales que, en caso de peligro inminente, pueden cobijar a toda la población. Tiene, además, las famosas galerías, sistema de fortificaciones inexpugnables que ofrecen un asilo seguro a la población civil, y que sólo en unas horas pueden convertirse en baterías indestructibles.

Cuentan con poderosos cañones antiaéreos

Además, queda la defensa aérea por aparatos que darían la réplica a los atacantes. Durante la guerra europea, en sólo unas horas, se construyó una base aérea capaz para muchos aeroplanos. De estallar ahora trayó una base aérea capaz para muchos aeroplanos. De estallar ahora trayó una base aérea capaz para muchos aeroplanos. De estallar ahora guerra, la base volvería a surgir, y en unas horas estaría el Peñón una guerra, la base volvería a surgir, y en unas horas estaría el Peñón una guerra, la base volvería a surgir, y en unas horas estaría el Peñón una población de aeroplanos de todos los tipos. Además, el Peñón está hoy población de aeroplanos de todos los tipos. Además, el Peñón está hoy población de aeroplanos de todos los tipos. Además, el Peñón está hoy dotado de los más poderosos cañones antiaéreos.

Invencibles desde cualquier punto de vista

Desde cualquier punto de vista, y teniendo en cuenta la eficacidad de cualquier arma terrestre, naval o aérea, el Peñón de Gibraltar puede continuar considerándose prácticamente inexpugnable, pues, además de poseer toda suerte de armas modernas, poseen su estructura natural de modo natural, su estabilidad defensa y, además, su relativa pequeñez, que casi lo hace inmune contra cualquier ataque.

EL CELEBRE PEÑON DE GIBRALTAR, FORTIFICADO POR LOS INGLESES

UNA VISTA del gigantesco peñón de Gibraltar, desde donde los inglesses dominan la salida al Mediterráneo

Hoy —Elección de un profesor. —Viejas prácticas. —San Bartolomé. —Alberdi. —La inteligencia. —La voluntad.

EL ambiente universitario en el sector de Medicina, se ha vuelto a inquietar. Hay que confeccionar una terna de tres profesores que se elevará al Ejecutivo para que éste elija a quien deba ocupar la vacante dejada por el profesor obligado a renunciar por un fuerte movimiento de opinión en su contra.

TODO ese lingo abominable al que nunca debía recurrirse cuando se trata de elegir un profesor, ha vuelto a aparecer: insinuaciones de los políticos de todos los sectores, promesas, falsas listas de méritos y trabajos, abultada con anotaciones y referencias de trasmano. Con todo ello se pretende infundir el caso en el criterio del cuerpo que debe hacer la terna.

ES de trascendental importancia el hecho de tener que elegir al profesor que habrá de substituir a aquel que tuvo que retirarse de la Facultad por su falta de moral. Si para elegir se habrán de utilizar los procedimientos incorrectos, estamos en el mismo círculo vicioso.

CORRIA el año 1572. En ocasión del matrimonio de una hermana del rey de Francia, Carlos IX, con Enrique de Navarra, habían llegado a París numerosos hugotes para asistir a la fiesta. Esta oportunidad fué aprovechada por Catalina de Médicis y el duque de Guisa, fanáticos católicos y que dominaban a su antojo a Carlos IX, para instigar a éste que ordenase una matanza general de protestantes al día siguiente de las fiestas, domingo 24, día de San Bartolomé.

LA señal de la matanza fué dada por las campanas de la iglesia de Saint Germain l'Auxerrois, lanzándose a la calle la soldadesca y el populacho fanático y asesinando sin piedad a hombres y mujeres conocidos por sus ideas protestantes. Lo más importante de la nobleza del partido protestante pereció en manos de los asesinos, calculándose en más de dos mil las víctimas de aquella matanza. La masacre duró una semana y en muchas ciudades de Francia se siguió el ejemplo de París.

CON el anuncio de que se prepara un gran homenaje a la memoria de Juan Bautista Alberdi, vuelven a ponerse de actualidad una serie de problemas netamente nacionales que parecen haber sido dejados de lado por el tráfago codiano de la vida intensa actual. Trataremos de analizar algunos de ellos.

ES opinión generalizada en todo el mundo que no siempre son los más inteligentes los que sobresalen, los que ocupan los lugares más sobresalientes en el campo de las diversas actividades. Hay una frase vulgar que dice mucho sobre este punto: Ellos —los inteligentes—están en otra cosa. Cabe preguntar qué debe entenderse por inteligente. Por lo común se denomina así a quien posee gran agilidad mental, mezcla de lógica e imaginación. Pero, el hombre de acción es todo lo contrario, es una voluntad enquistada en una idea.

SE ha considerado la inteligencia como un don casi físico; se es inteligente como otros tienen los ojos azules o la nariz grande. Es casi una cualidad de salón que sirve para florearse, para figurar. Este hombre, casi siempre culto, amante de los libros, con agudizada actitud pasiva el análisis y la ironía, desprecia la acción y la considera algo impuro. *Porque el hombre de acción debe estar dispuesto a todo, hasta que le llamen imbécil;* se encontrará mano a mano, a cada instante con la ruda realidad y tendrá que defender su idea, su única idea.

UN país no es libre en tanto no ha sabido dominar su paisaje, reinar sobre su suelo. El hombre teme de la tierra y se pasa mirando al cielo; una lluvia más o menos hace peligrar la cosecha de un año. De esta manera, cielo y tierra podrían complotarse en contra del hombre y declararle la guerra. En los países industriales se piensa respeto por el cielo; el cielo vale mucho manchado por el humo de las fábricas. Tenemos que manchar nuestro cielo.

EL 24 de agosto de 1916 se inauguraba el primer tren eléctrico que corrió desde Retiro hasta el Tigre. El público porteño sintió asombro *los primeros minutos; después lo tomó como cosa natural.* Y al día siguiente protestaba porque no iba más ligero.

COBERNAR ES POBLAR. La primera acción del hombre es liberarse de su paisaje, no dejarse vencer por la contemplación de una montaña, sino hacerle que todo lo que le rodea pase por dominarlo todo. Cuando el paisaje vence al hombre la poesía y la filosofía tienen la tristeza de la conformidad de cuando el hombre ha sido derrotado. El hombre ha sido creado para dominar, es decir, tiene fuerzas suficientes para ocuparse de algo más que de él mismo.

LA vida es una batalla que al final parece lo mismo perder que ganar; la virtud está en combatir, combatir siempre. Estar perennemente destruyendo y construyendo siempre porque esa es la ley de la existencia. Pero, la vida está llena de francotiradores que al final no se sabe por qué pelean.

LA política que está desarrollando actualmente el gobierno alemán se basa en la presunción de que el "ario" tiene ciertas cualidades biológicas que son completamente ajenas a todo aquel que no lo es.

¿Qué es un "ario"? Ario es un término lingüístico y nada más. Significa que en una época existió un idioma, llamado ario, que se extendió gradualmente a través de gran parte de Europa y Asia y se desarrolló dentro de todos los idiomas "arios" que se hablan en la actualidad. En este sentido, ario es todo aquel que habla un idioma ario, ya sea sueco, inca, americano o hindú.

Habría que contestar a estas dos preguntas planteadas por la política alemana:

¿*Qué son, racialmente hablando,* los llamados "arios" y los "no-arios"?

¿Hasta qué punto depende la conducta de un ser humano en particular y de un pueblo en general, de las taras hereditarias?

Podemos dividir la población de Europa en tres grupos, que se sitúan en un área que se extiende de occidente a oriente: en la región del Norte se encuentra, hacia el noroeste, el europeo rubio, alto y de ojos azules; en el centro, en la región de los Alpes y hacia el Este y Oeste de ellos, el alpino de color oscuro; y en el Sur, el tipo pequeño y bastante moreno del Mediterráneo, que puebla igualmente las regiones de España, Italia y la parte Sur de Francia. Se sobreentiende que hay otros tipos locales de cabeza muy bien definidos dentro de esta rápida y difícil clasificación. — ARIOS Y NO ARIOS, por Franz Boas.

MASANA, en el local de los trabajadores se realizará un gran homenaje a la memoria del gran pintor argentino Guillermo Facio Hebequer, recientemente desaparecido. El pintor de Boedo y de la Boca, fué quien descubrió para el arte los barrios más típicos de Buenos Aires.

Desde su primer baño recibe la benéfica acción del Palmolive, jabón que conservará la belleza de su cutis, convirtiéndola en una encantadora señorita. El aceite de Oliva es aconsejado para el tierno cutis de las criaturas . . . y en el Palmolive entra aceite de oliva en abundancia.- 20.000 especialistas de belleza aconsejan a Vd. usarlo así: por la noche *para librar su cutis de cosméticos,* y de *mañana,* antes del "arreglo", un buen masaje con la rica espuma del Palmolive, luego enjuáguese y séquese bien. Así conservará su cutis fresco, terso, lozano . . .

IGUALO CON CRANSTON

Venció al Campeón Lituano Luckis en 54 Jugadas

R. GRAU

Fué Suspendida su Partida con Mikenas, También Lituano

(United Press)

VARSOVIA, 24. — La partida de ajedrez correspondiente a la novena ronda entre el argentino Hugo Miguel Grau y el lituano Lockis, que había quedado suspendida, fué ganada por el representante del equipo argentino a las 54 jugadas.

En la partida disputada con el irlandés Cranston, Maderna no tuvo la misma suerte habiendo hecho tablas con su rival que quedó terminada a la 34. jugada.

Grau hará tablas

VARSOVIA, 24. — La partida de ajedrez entre el argentino Roberto Grau y Mikenas, lituano, ha sido postergada nuevamente después de la 54a. jugada.

Grau ha mejorado su posición, teniendo ahora ligeras probabilidades de llegar a un resultado de tablas.

PLECI VOLVIO A GANAR

(ESPECIAL PARA CRITICA)

VARSOVIA, 24. — El jugador argentino Isaías Pleci, venció ayer al representante irlandés O'Hanlon en una interesante partida que sólo insumió 27 jugadas. Pleci abrió el juego con la Apertura Inglesa que O'Hanlon replicó con la conocida maniobra a lasas de PAN y DP (Defensa Cambridge Spirits).

PLECI

El argentino atacó el flanco dama con todas sus piezas con miras a un ataque en el ala rey, con el avance del peón de dama hasta la casilla 6T. Mal neutralizada por el irlandés este ataque le obligó a entregar calidad — por torre caballo — en la jugada 28a., abandonando de inmediato.

En los restantes tableros del match con Irlanda Grau derrotó a Pleci y Bolbochán empató con Cresta, dependiendo el resultado definitivo del match del éxito de la partida Maderna-Cranston, que queda pendiente, —

El encuentro Pleci-O'Hanlon, tuvo el siguiente desarrollo:

Defensa Cambridge Spirits	
BLANCAS (Pleci — argentino)	NEGRAS (O'Hanlon — irlandés)
1. P4D	P3R
2. C3AD	C3AR
3. P4R	P4D
4. C3A	CD2D
5. P3A	C3C
6. D2A	D4T
7. PXP	CXP
8. P4R	CXC
9. PXC	P5R
10. P3D	PXP
11. PXP	A5C
12. A4AD	AXAL
13. CXA	O—O
14. O—O	D1TR
15. TR1R	C5C
16. A3C	A3R
17. T3R	AXA
18. CXA	D4D
19. P4TD	D2R
20. P5T	C1A
21. P6T!	T1C
22. PXP	DXPC
23. C5T	D3T
24. TR3TD	T3C
25. C4A	D2C
26. CXC	PXC
27. T3AD	T1D
28. PXP	abandonan.

Hoy jugará Argentina y Estonia

(ESPECIAL PARA CRITICA)

VARSOVIA, 24. — El fixture preparado para el 12o. round, a realizarse hoy, es el siguiente:

Argentina	Estonia
Palestina	Lituania
Rumania	Finlandia
Gran Bretaña	Austria
Checoeslovaquia	Dinamarca
Estados Unidos	Polonia
Hungría	Yugoeslavia
Suecia	Suiza
Italia	Francia
Irlanda	Francia

El Equipo argentino ocupa el séptimo puesto

	Puntos	Partidos suspendidos
Suecia	32½	1
Hungría	28	2
Polonia	24	3
Checoeslovaquia	4	1
Estados Unidos	23½	2
Yugoeslavia	22	3
Argentina	20½	3
Austria	19½	6
Estonia	19½	5
Gran Bretaña	18½	4
Finlandia	18	6
Letonia	17½	3
Palestina	14½	5
Lituania	14½	3
Dinamarca	13½	3
Francia	13½	4
Rumania	12½	3
Italia	11½	3
Suiza	8	2
Irlanda	6	3

El Dólar, el Franco y la Libra en las Cotizaciones de Hoy

(United Press)

PARIS, 24. — El dólar abrió 15.10 1|2 francos y la libra esterlina 75.13.

Precio del oro

LONDRES, 24. — El oro se cotizó hoy en esta capital a 129 chelines 11 1|2 peniques la onza troy, vendiéndose oro en barras por valor de 250.000 libras esterlinas.

HUGO MADERNA, que se ha adjudicado las dos partidas que habían quedado suspendidas, afianzando con estos triunfos la posición del equipo argentino en el certamen internacional de ajedrez que actualmente se disputa en Varsovia con intervención de los más grandes maestros del juego.

El equipo argentino de ajedrez ha totalizado 22 puntos

(Agencia Havas)

VARSOVIA, 24. — Ha cabido la posiciones de los equipos que disputan el torneo internacional de ajedrez, después de cumplida la 11a. ronda y terminadas la mayoría de las partidas suspendidas, es la siguiente:

EQUIPOS	Puntos	Suspend.
Suecia	33	—
Hungría	26½	—
E. Unidos	26½	—
Polonia	25½	1
Checoeslovaq.	24½	—
Yugoeslavia	24	—
Austria	23	—
Argentina	22	1
Estonia	21	—
Finlandia	21	—
Gran Bretaña	18½	—
Lituania	18½	1
Estonia	18½	—
Palestina	18½	—
Francia	17½	—
Dinamarca	16½	—
Rumania	16½	—
Italia	13	—
Suiza	11	—
Irlanda	6½	—

Resultados de las partidas suspendidas de la décima fecha

(Agencia Havas)

VARSOVIA, 24. — En las partidas suspendidas de la décima fecha, cuya disputa continuará hoy, se registraron los siguientes resultados:

Argentina v. Irlanda: Maderna 1|2, Granalsten 1|2. Resultado final: Argentina 1, Irlanda 1.

Francia v. Italia: Alekhine 1, Saconi 0. Resultado final: Francia 2, Italia 0.

Estonia v. Suecia: Apsakenek 1|2, Stoltz 1|2. Resultado final: Letonia 1 1|2, Suecia 2 1|2.

Suiza v. Hungría: Nascell 0, Lajos Steiner 1. Resultado final: Suiza 1|2, Hungría 1|2.

Yugoeslavia v. Estados Unidos: Vidmar 1, Fine 0, Fine 0, Marshall 1. Tridunovic 0, Dake 1. Resultado final: Yugoeslavia 1 1|2, Estados Unidos 2 1|2.

Polonia v. Checoeslovaquia: Najdorf 1|2, Prevsal 1|2. Resultado final: Polonia 2, Checoeslovaquia 2.

Dinamarca v. Gran Bretaña: Enevelsen 1, Atkins 0; fue seguida contra Gotemberk suspendida.

Austria v. Rumania: Eliskase 1|2, Brody 1|2, Sumiler 1|2. Endely 1|2. Resultado final: Austria 1 1|2, Rumania 2 1|2.

Finlandia v. Palestina: Bock 1|2, Foerder 1|2; Rassmussen 1, Dobkin 0. Resultado final: Finlandia 2, Palestina 2.

Lituania v. Estonia: Machtas 1, Frasdmann 0; Vistanskis 1|2, Rand 1|2. Resultado final: Lituania 2, Estonia 2.

REGRESO DESDE ORIENTE EL CAÑONERO CABOTO A ITALIA

(United Press)

TARANTO, 24. — Procedente de haber estado prestando servicio durante muchos años en el lejano Oriente, ha regresado el cañonero Caboto.

Está Grave el Rey del Trigo de la Argentina

Instalóse en Azul en el Año 1875 Coom Sembrador de Trigo

(United Press)

ALESSANDRIA, 24 — Se encuentra seriamente enfermo en su propiedad de campo de Ghilina, próximo a Tortona, el conde Giuseppe Guzzone-Passalacqua, llamado el rey del trigo de la Argentina.

No da la voz de alarma sin anunciar en unas cuantas palabras que se encuentra seriamente enfermo en su propiedad de campo de Ghilina, próximo a Tortona, el conde Giuseppe Guzzone Passalacqua, llamado el rey del trigo de la Argentina.

Este usual inconsumo cabiegrafico tiene para nosotros los argentinos, en este caso, el poder de las más nobles emociones. Y es que el nombre del conde ennoblecido por el rey de Italia como justo honor al trabajo, está profundamente vinculado a la epopeya gaucha del trigo, de la conquista de la pampa por el hombre de esfuerzo pionero y heroico de nuestras primeras generaciones. Todos "gringos" pero "gringos" de fuste, de esos que

C. GUAZZONE

trajeron en la popa de los buques de la inmigración la idea fija de una Argentina grande, rica, poderosa y feliz.

Giuseppe Guazzone Passalacqua llegó a nuestro país en 1875. Su equipaje sólo contenía un atado de cerezas y humildes zapas y un fardo muy grande, muy pesado de ilusiones. Tenía el "gringuito" 20 años, una fuerte voluntad de acero, ensueños pluma nteros.

Al llegar a Buenos Aires lo alojaron en el Asilo de Inmigrantes que, por aquel entonces era un simple galpón de madera que por techo ofrecía el cielo y por lecho los ladrillos.

Más allá de la civilización

Adonde más lejos, mejor. — le preguntaron al inmigrante.

—Donde haya tierra que quiera la, señor. Adonde no más lejos. Vengo a sembrar trigo...

Y lo mandaron a Azul que era en 1875 la frontera de la civilización. Más allá las balsadas de la pampa, los campos comenzaban a sublevarse de malones, de montoneras y de barbarie. Azul, el misterio de la aventura para los hombres fuertes que traían en sus almas el coraje y el ansia de conquista. Con los pocos instrumentos de labranza que le dieron y con una bolsa de semillas, el caballito criollo, se metió en la pampa. Y en una adentro, de balde en balde a sembrar trigo. Desde que meditaba en la cama hasta que se acostaba en la siesta: campos infinitos tirados de dos en dos surcos.

Y así a sembrar.

—Con cuidado, gringuito. Mira que te vas a meter en líos... — le decían en los últimos festines los hermanos del Martín Fierro. Pero él sabía no pelear, el había venido a sembrar trigo. Y lo sembró.

El humo de las tolderías

—Mientras el gringuito acariciaba la tierra virgen de la pampa, un penacho bajo se levanta el humo de las toldería indias, y en los escasos ranchos de la civilización se escuchan las historias pavorosas de los malones. Giuseppe, empero, cierra los oídos, a todos los horrores que escuchan. Hoy es su corazón una especie de fortaleza que no penetra, ya le que no se apega: el trigo dorado como los ensueños de la Florencia natal, que hubiera querido amar allá en su viejísima y alegre ciudad.

Junto a un río que refresca las plantas y el corazón, Giuseppe construye su rancho. En el curso de sus días, ya acompañado, ya casi acompañado, ya casi acompañado de su caballo criollo, el "Tanque", y que sigue como un perro y que lo mismo lo acompaña en viajes que en duelos, todo lo comparte feliz: es dueño de todo lo que ven sus ojos y pueden dominar sus brazos y están sus ensueños. Y ese todo, es mucho, mucho por ese, el talisman de la fe del principio.

El malón

Repentinamente, cuando la ilusión del gringuito se ha transformado en realidad, se oye un grito que estremece los campos y hace huir de sus rancheríos hombres y animales que los trabajaron. Los indios! Así vienen los indios! El gringuito se queda solo. Ya no tiene a quien ayudar en nada el corazón y el desfallecimiento. Pero, no, no desfallece ante el peligro echa a correr por una punta de caballos.

Pasa el malón dejando tras de sí el horror de sus huellas. Y en ese mismo momento los hombres han encontrado los brazos que faltaban a la obra y los que traían los indios en su carrera. Todos los hombres de buena voluntad libran con instintos románticos y heroicos la lucha de los indios y los blancos, entonces se entabla la lucha de la civilización contra la barbarie. Y en esa lucha de destrucción y de muerte, Giuseppe Guazzone Passalacqua, Giuseppe. De nuevo nuestra el arado, la semilla, la cosecha que reclama contento. El gringuito echa otra vez mano a todo lo que tiene a su alcance, mientras sus manos sangran también por el esfuerzo, y vuelve a sembrar confiadamente la tierra deseosa de maternidad.

La realización

Una tras otra pasan los años. El gringuito crece con el tiempo de cosechas, pero en su corazón los ensueños florecen como los cardos de los bosques. Arañando el suelo, sembrando y trabajando el pedazo de tierra que le dieron en el primer momento. Así, con pocos elementos, empieza, empieza y empieza. Y así, de a poco, el campo que miran sus ojos es el campo que sueñan sus manos y sus fibras de pensar. Su dinero, poco a poco, una vez vendida la cosecha, hace mucho de suspender el trabajo para ir a Europa, a ver a la madre, a la novia que dejó con todas sus promesas de volver. Pero, no, no puede ir todavía, los embarcos de retorno a Italia son como potrancos como los de antes.

En Italia no vida se conserva en el corazón del gringuito. Y en Italia llueve. El rey lo acompaña haciéndole llegar una carta llena de palabras amables sino por las del trabajo, que es el civilizador. Una del trabajo, que es el elemento de millones y millones de hombres.

ENCEFALITIS LETARGICA EN EL JAPON

ALARMA LA EPIDEMIA

Más de 500 Casos se han Producido ya en el Territorio.

EN TOKIO

Temen que se Repita la Terrible Epidemia de 1924.

(Agencia Havas)

TOKIO, 24. — Las autoridades sanitarias están alarmadas ante los casos de encefalitis letárgica que han producido.

En esta capital se han registrado 73 casos, la mitad de los cuales fueron mortales, y dentro del territorio japonés 500 casos.

Cambio de temperatura

(Agencia Havas)

TOKIO, 24. — En los círculos sanitarios de esta capital se estima que la epidemia de encefalitis letárgica que se ha declarado en esta capital y en todo el Japón se debe al brusco cambio de temperatura, pues el intenso calor reinante se ha producido un rápido descenso en la columna mercurial.

En el año 1921 se registraron 6172 casos de encefalitis letárgica y 3225 se produjeron 1.246 y ninguno en el año 1931.

Siguen las inundaciones

(Agencia Havas)

TOKIO, 24. — Continúan las inundaciones en Aomori y en el norte del Japón.

Hasta ahora se han registrado las siguientes víctimas: 30 muertos y 32 desaparecidos. Han sido arrastradas por el agua 38 casas, 353 han sido destruidas y 1.350 están bajo las aguas. Treinta y cuatro puentes han sido llevados por el agua.

AL VOLCAR UN AUTOMOVIL SE HIRIO EL TENIENTE L. AGUIAR

(Agencia Havas)

LISBOA, 24. — A raíz de una maniobra un automóvil volcó en un barranco cerca de Bucaco, resultando herido de gravedad el teniente Luis Aguiar.

PARTIERON DE GDINYA

(Agencia Havas)

VARSOVIA, 24. — Terminada su visita a esta capital, los oficiales del crucero alemán "Koenigsberg" partieron a Gdynia, para embarcarse nuevamente a bordo de dicha nave.

LA CLAUSURA DE LOS CABARETS DEVUELVE A LAS "GEISHAS" SU ANTIGUO "PRESTIGIO"

(De nuestros corresponsales especiales)

TIENTSIN, 23. — Las "geishas" chinas están constituyendo, por efecto de las medidas de salubridad que han tomado las autoridades del Norte de China al disponer la clausura de todos los "dancings" y "cabarets" de tipo occidental.

Es probable que estos lugares de diversión sigan funcionando, en las concesiones extranjeras, pero en lo que se refiere al territorio de la jurisdicción completamente china, dejarán de haber competencia a las "geishas" locales, con gran satisfacción por parte de éstas, que volverán a recobrar su antiguo prestigio entre los elementos masculinos.

Además, muchas de las "geishas" retornarán a sus antiguas actividades, que habían abandonado por las de los "cabarets" y "dancings", en los que el "taxi-girl" público gustaba más del tango que de la danza oriental y en los cuales no ningunos de los inconvenientes de la esposa legítima, aunque a veces resultan monetariamente de más caras.

Una visita de una hora a una casa de "geishas" distinguidas cuesta hasta refinadas, que los ricos y elegantes sin ninguno de los inconvenientes de la esposa legítima, aunque a veces resultan monetariamente de más caras.

Muchas veces las "geishas" distinguidas encuentran marido entre sus mismos clientes, un rasgo muy característico de las costumbres chinas que han hallado su felicidad en la vida de los grandes ciudades occidentales.

Muchas veces las "geishas" distinguidas encuentran marido entre sus mismos clientes, un rasgo muy característico de las costumbres chinas que han hallado su felicidad en la vida de los grandes ciudades occidentales.

Las primeras estarán lejos de ser consideradas como sitios de perdición. Muchos chinos, educados, inteligentes y refinados, que en su infancia fueron obligados a contraer enlace con una joven que no habían conocido antes, buscan consuelo a sus infelicidad doméstica en el lado de las "geishas" refinadas, que los atraen y alegran sin ninguno de los inconvenientes de la esposa legítima.

Las primeras estarán lejos de ser consideradas como sitios de perdición. Muchos chinos, educados, inteligentes y refinados, que en su infancia fueron obligados a contraer enlace con una joven que no habían conocido antes, buscan consuelo a sus infelicidad doméstica en el lado de las "geishas" refinadas, que los atraen y alegran sin ninguno de los inconvenientes de la esposa legítima, aunque a veces resultan monetariamente de más caras.

Muchas veces las "geishas" distinguidas encuentran marido entre sus mismos clientes, un rasgo muy característico de las costumbres chinas que han hallado su felicidad en la vida de los grandes ciudades occidentales.

Muchas veces las "geishas" distinguidas encuentran marido entre sus mismos clientes, un rasgo muy característico de las costumbres chinas que han hallado su felicidad en la vida de los grandes ciudades occidentales.

INSULTARON EN BERLIN A UN TURISTA FRANCES

El Discurso Antinazi de Schatch ha Provocado la Ira de los Hitleristas que Acentuaron la Persecución de Judíos.

AFFICHES ALUSIVOS

El Congreso Penal Nazi Resolvió Recomendar el Bárbaro Procedimiento de la Esterilización para "Evitar el Crimen Sexual"

(Agencia Havas)

BERLIN, 24. — En circunstancias que un turista francés israelita trataba de pasar una de las calles de esta capital, fué insultado por un joven alemán, originándose con este motivo un gran altercado.

El incidente atrajo a numerosos transeúntes, por lo que la policía acudió para averiguar lo que ocurría.

Al imponerse el agente de que se trataba de un ciudadano francés, se excusó de lo ocurrido, a fin de evitar mayores consecuencias.

Cómo se insulta a los judíos en Alemania

(Agencia Havas)

BERLIN, 24. — Informan de Rathenow, pequeña localidad situada a unos 100 kilómetros de esta capital, que los dirigentes del movimiento anti-semita han logrado imponer una lista que contiene los nombres, profesión y domicilio de todos los hebreos establecidos en esa localidad.

En la primera página de dicha lista, figura un grabado que representa a un judío, que lleva a un obrero alemán encadenado por la nuca.

Al pie del grabado, está escrita la siguiente leyenda:

"Que es un judío?

"Es un individuo venido de Egipto, que reniega de su origen, que se alimenta de ajo, que le teme a la cruz de hierro, que posee dinero que no ha ganado con el trabajo de sus manos, que vive de la usura, explota a la gente y no sirve para nada".

Para salvarlos de "la ira popular", los detienen

(Agencia Havas)

BERLIN, 24. — A pesar de los consejos formulados por el doctor Schacht, tendientes a obtener una mayor moderación en las actividades de los elementos anti-semitas, las autoridades nacional-socialistas continúan garantizando la agitación contra los hebreos en todo el país.

En así, que a diario ocurren nuevos incidentes en diversas ciudades de Alemania.

Entre otras ciudades, en Wiesbaden se organizaron grandes demostraciones de carácter hostil, ante los domicilios de nueve familias, a las que se acusa de proceder en forma poco correcta para con los componentes de dichas familias, a fin de salvarlos de la ira popular.

Continúan aplicando un procedimiento bárbaro

(United Press)

BERLIN, 24. — El Congreso de Derecho Penal reunido en esta capital, resolvió recomendar la esterilización con el consentimiento de los afectados y obligatoriamente como medida para combatir el crimen sexual.

Ciertos tipos de criminales resultan afectados por esta resolución que ha sido bien recibida por los alemanes, quienes han declarado que se anemiza gravemente la raza y que el gobierno nazi.

Condenan a más mujeres católicas en Alemania

(Agencia Havas)

ESSEN, 24. — El Tribunal de Justicia de Dinslaken condenó a 5 personas, entre ellas dos mujeres, a sufrir penas de 6 semanas a 2 meses de prisión, por haber destruído carteles de propaganda anti-católica.

Tampoco arrendarán tierras a los judíos alemanes

(Agencia Havas)

MAGUNCIA, 24. — Consecuente con la campaña que se realiza en todo el Reich contra los hebreos, el jefe del partido nazi de la localidad de Ilschofsheim, ha advertido a la población, que los contratos de arrendamiento de los campos de labranza pertenecientes a los Cristianos, serán anulados a todas aquellas personas que sean sorprendidas comerciando con elementos de raza hebrea.

LLEGO A MONTEVIDEO LA CAÑONERA ARGENTINA PARANA

(Agencia Havas)

MONTEVIDEO, 24. — A las 10 y 30 horas, llegó a este puerto la cañonera argentina Paraná, cuya oficialidad tiene a representar al gobierno argentino en las fiestas de la celebración del aniversario de la Independencia nacional.

ENTREGARON EL VAPOR PILSUDSKI EN TRIESTE

(Agencia Havas)

TRIESTE, 24. — Con asistencia de las autoridades locales fué entregado al cónsul de Polonia el vapor Pilsudski construído en los astilleros italianos por cuenta de la marina mercante polaca.

Con tal motivo se desarrolló una gran manifestación de amistad ítalo-polaca.

ABOLIERON EL MONOPOLIO DE LA SAL EN BULGARIA

(Agencia Havas)

SOFIA, 24. — Ha sido dictado un decreto aboliendo el monopolio del petróleo y de la sal, que habían sido creados en el año 1925 y que regirán hasta el año 1940.

LONDRES, 24. — Ha fallecido Mr. Herbert Robson, a consecuencia de una operación.

El extinto era presidente del Public Mercantile Steam Shipping Company Limited, y era considerado como una personalidad de grandes conocimientos en asuntos marítimos.

Mr. Robson tenía en la actualidad 61 años de edad.

Su personalidad

(United Press)

MADON, Essex, 24. — Ha fallecido repentinamente a la edad de 61 años, sir Herbert Robson.

El extinto era director gerente de la compañía exportadora Peter Dickenson and Company, siendo uno de los hombres más influyentes de los altos fondos financieros de Londres y uno de los directores de la Brazilian Warrant Agency.

SUPRIMEN ESCUELAS

(Agencia Havas)

KLAIPEDA, 24. — El Directorio ha dado un decreto por el cual se suprimen todas las escuelas normales del territorio, las que serán reemplazadas por un Instituto "Pedagógico único, en el que serán cursadas estas estudios las personas que se dispongan al profesorado.

Los diplomas serán otorgados por este instituto y en esta forma, los futuros maestros serán habilitados para ejercer en adelante, sus exámenes en Alemania.

En 7 Días la Martirizante Picazón Desaparece

Hé aquí la receta de un médico, que ahora puede obtenerse en las farmacias y que en pocos días hace que se más eficaz en el tratamiento de enfermedades de la piel que el mejor antiguo remedio conocido.

Este gran acelerador antiséptico no sólo penetra en el epidermis eliminando las llagas y heridas sino que proporciona casi instantáneamente alivio y pronta cicatrización de diviesos, pústulas, abscesos y úlceras.

Su acción es tan rápida que se inflamaciones externas en casi máxica. La picazón de la eczema cesa instantáneamente; las erupciones se secan y desaparecen en pocos días. Lo mismo ocurre con las herpes, la dermatitis, reumatismo y otras erupciones e inflamaciones.

Puede usted obtener el Aceite Esoraraba Moone concentrado, en cualquier farmacia moderna. No hace daño, y es ciertamente raro que falle en alguna de las dolencias enumeradas.

Serán Tenidas en Cuenta las Observaciones de los Procuradores del Tesoro y de la Nación en el Nuevo Decreto de las Agencias Noticiosas

POCO después de mediodía, el ministro del Interior, doctor Leopoldo Melo, llamó a los periodistas a su despacho para informarles que el decreto modificatorio del que rige el funcionamiento de las agencias noticiosas, será firmado el lunes por el Presidente, general Justo.

Requeridos del doctor Melo informes acerca del alcance de las modificaciones efectuadas, el ministro sintetizó la respuesta con estas palabras:

"Creo que el nuevo decreto dejará satisfechos a los interesados."

Por nuestra parte, hemos sabido que las nuevas disposiciones que nos ocupan han sido elaboradas contemplando las observaciones formuladas por los procuradores del Tesoro y de la Nación, como asimismo por las partes interesadas, por lo que puede anticiparse que se dejan sin efecto muchos de los más importantes artículos del decreto anterior.

La Nueva Ley Electoral Falsea el Sistema Representativo

POR TAL MOTIVO NO PUEDE SER CONSTITUCIONAL, DICE EL DR. EMILIO RAVIGNANI

Habla el Dr. Ravignani de los Vicios Fundamentales de la Ley Electoral

SOBRE la inconstitucionalidad de la ley electoral que acaba de sancionar la Legislatura de la provincia de Buenos Aires, el doctor Emilio Ravignani, destacado constitucionalista, formula para CRITICA — a nuestro pedido — las siguientes declaraciones:

Origen vicioso

—La ley eleccionaria votada por las Cámaras Legislativas de la provincia es inconstitucional por su origen y por el espíritu antirrepublicano de sus disposiciones. Emana de un cuerpo legislativo que carece de autoridad representativa, desde el momento que, como es notorio, no ha sido representado en él sino a lo sumo el 30 por ciento del electorado, incluyendo en este cómputo los votos socialistas. Se trata, pues, de una ley viciosa por su origen.

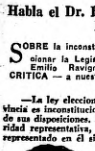

E. RAVIGNANI

Falsea el sistema representativo

—Pero, aparte del carácter ilegítimo del poder que la ha dictado, la ley sancionada es inconstitucional porque con ella se falsea el sistema representativo consagrado por la constitución provincial, desde el momento que se pone en manos de un gobierno que no se caracteriza, precisamente, por su respeto a la ley, un instrumento destinado a legalizar sus desmanes electorales. La agrupación oficialista de la provincia ha demostrado como partido político, que no tiene la cultura suficiente como para respetar la voluntad de sus adversarios, y la prueba la tenemos en las últimas elecciones presididas por ella, en que los socialistas se vieron obligados a abstenerse a varias localidades ante las amenazas y las violencias empleadas por los elementos de la situación imperante. Cómo serían los fraudes en las recientes elecciones para que el caudillo conservador Barceló se viera en la necesidad de pedir la anulación, y el gobierno de declarla.

Legaliza el fraude

—Claro está que en el contexto de la ley, tal como fué aprobada, no se hace muy evidente esta violación, porque lo que hubiera sus autores es, ante todo, crear un aparato legal que de antemano justifique los resultados electorales que se proponen llevar a cabo. El sistema electoral de 1912, establecía garantías reales y era en todo sentido más respetuoso de la voluntad popular. El que ahora se ha sancionado se aparta abiertamente de ese propósito esencial a toda ley electoral, y es inconstitucional, no tanto por su articulado mismo, como porque crea medios para violar la Constitución. No reviste el acto eleccionario de las garantías necesarias, como el anterior, y legaliza el fraude.

TODO LO PREVE LA NUEVA LEY... *Dib. de Rechain*

LA NUEVA ley electoral preparada en la provincia de Buenos Aires para asegurar al oficialismo el triunfo electoral en los próximos comicios, ha previsto todas las eventualidades y ha utilizado todo cuanto pudiera servirle —el caso de la ley de Santa Fe lo demuestra— para que nada falte a una victoria llevada a cabo por matones y malandrines, todos votarán como un solo hombre, al ampa-

La Ley Electoral en B. As. Tiene una Sola Intención: Eliminar a la U.C.R.

EL partido conservador de Buenos Aires acaba de dar a publicidad un extenso documento en que trata de explicar, más, de justificar, una cosa injustificable: su postura frente a la reforma electoral de la provincia. Más exactamente: su intervención en esa desgraciada tentativa de remover los cimientos de nuestras instituciones democráticas.

El documento se caracteriza por dos aspectos que contribuyen por igual para anular su eficacia y para producir en el ánimo del lector una impresión penosa, francamente desagradable: su tono y sus razones. El primero es violento, desigual, absolutamente inconveniente para un documento de esa naturaleza, que pretende explicar al país las inspiraciones de un partido que está netamente en desacuerdo ante la opinión pública. Las razones son mediocres, sin reconancia, de una pobreza lamentable. Si los demócratas nacionales de Buenos Aires esperaban su absolución, han hecho todo lo necesario para no conseguirla. Después de su manifiesto, quedan cumplidos todos los extremos, legales y morales, para que la conciencia popular proclame la condenación más categórica de aquel partido y de sus hombres. La sanción de la ley de reformas electorales ha producido su cegueca, su incomprensión, su espíritu primario y vengativo; el documento que estamos comentando ha probado su contumacia, su absoluta incapacidad de comprender.

* * *

DEJEMOS de lado lo que se refiere al tono del manifiesto. Detengámonos en lo que parece ser substancial, puesto que sus autores se han tomado la molestia infructuosa de citar antecedentes para justificar su actitud. Empecemos por señalar la sorpresa que produce el hecho de que, para defender su actitud, crean necesario, por una parte, esgrimir las más vulgares acusaciones contra el radicalismo, —cuya conducta no estaba en tela de juicio al ser sancionada la ley, o, por lo menos, no podía hacerse cuestión de ella en un acto legislativo de esa naturaleza—, y por otra, que tengan que recurrir en su abono a los procedentes de una ley votada en otro Estado argentino, que, si algo tiene de común con la de Buenos Aires, es el error. Pero es evidente que el error ajeno no excusa ni justifica el propio yerro. Y precisamente porque ya existía un precedente censurable, la Legislatura de Buenos Aires ha procedido con ligereza al seguir la misma huella que el legislador de Santa Fe.

* * *

PERO todo eso no hace al fondo de la cuestión. Las leyes no valen sólo por la importancia de su letra escrita. Valen por el espíritu que las inspira; significan algo o no significan nada, según el ambiente en que deberán ser aplicadas, según los hombres que han de recoger sus beneficios o sufrir sus consecuencias. En una palabra, según la atmósfera que ha rodeado su sanción y que ha de dar la pauta de su eficacia. Y más que todo, es importante averiguar cuál es el propósito que se persigue; cuál es la intención verdadera, oculta o no, que ha inspirado a sus autores, con prescindencia de sus resultados prácticos.

La verdad es, aquí, que la ley electoral de Buenos Aires ha sido sancionada contra el radicalismo y sólo contra el radicalismo. No se ha perseguido ningún otro objetivo: sólo desterrar de la lucha electoral, apartar del camino del comicio a la Unión Cívica Radical. Y se ha hecho todo lo posible, y aun lo imposible, para conseguir ese resultado, aun a riesgo de acumular en dos docenas de artículos las más grandes monstruosidades legales de que tengamos memoria.

* * *

Muy distinta fué la inspiración de los legisladores santafecinos. Distinto, también, fué el ambiente en que la ley de aquel Estado fué dictada. Se necesitaría audacia o inconsciencia para argumentar en defensa de la ley de Buenos Aires trayendo a colación el texto de la ley de Santa Fe. Y para abreviar el tema, basta decir que en Santa Fe, es muy otro el origen del gobierno y son muy distintos los factores que están moviendo a los hombres.

* * *

CLARO es que tampoco existe razón alguna para que intentemos la defensa del oficialismo santafecino. Si no ha existido en sus procedimientos una intención liberticida manifiesta, nada han hecho por su parte para que pueda creerse definitivamente lo contrario. Si alguna justicia pueden hacerles, es declarar que la aplicación de la respectiva ley electoral ha contado con la buena fe de los gobernantes de Santa Fe, y, que, probablemente por primera vez en los anales de la provincia, se ha encontrado dispuesto a observar con cuidado extremo, no han ido más allá de la intención visible del texto. Pero esto no puede obligarnos a justificar una ley que puede prestarse en cualquier momento al fraude, y la creación, de todos modos, de una ley, debemos decir, y lo hacemos sin reparos, que en Buenos Aires estamos muy lejos del clima de respeto por los derechos ciudadanos que ha imperado en Santa Fe. Este es el hecho, y sus causas no importa en este lugar averiguarlas.

* * *

¿QUE pueden citar, en cambio, en su defensa los hombres de Buenos Aires? ¿Acaso el audaz asalto del 5 de abril, que les entregó el gobierno de la provincia, ejercido al arrojo de la ciudadana? ¿Acaso el escandaloso gobierno del Dr. Martínez de Hoz, puesto en la picota, expuesto a la burla y al vejamen por sus propios corifeos? ¿Acaso, quizá, la larga serie de atentados contra las libertades públicas y privadas, convertidos en sistema por el caudillismo prepotente e inferior, que domina sin limitaciones el escenario de la gran provincia? ¿Acaso las actitudes cotidianas de los líderes del partido oficial, entregados a una propaganda de violencia desenfrenada?

Se Realizan Reuniones Políticas en el Consejo Nac. de Educación

EXISTE en la opinión pública la creencia generalizada de que el Consejo Nacional de Educación se ocupa de la organización y el funcionamiento de la enseñanza primaria en el país, y aunque han existido algunas dudas sobre la eficacia con que lo hace, esa impresión subsiste. Sin embargo, parece que esa es otra leyenda que la historia tiene que destruir y que de un tiempo a esta parte se celebran allí reuniones en las que participan dirigentes de organizaciones políticas.

Es Indestructible en Santa Fe la Unidad de la U. C. R.

(De nuestro corresponsal)

SANTA FE, 24. — Lleva adelante su tarea la comisión designada por el Comité Nacional. Anoche se realizaron diversas entrevistas entre el Sr. Cantilo y diversos dirigentes de esta ciudad, entre ellos los presidentes de los comités radicales de los departamentos de San Cristóbal, Vera, Cañada de Gómez, Tostado, General Obligado, señores J. Kramer, L. Tamborini, Alberto Cirimari, Vicente Vázquez y David Pagano, respectivamente. Todos estos presidentes y otros dirigentes del interior de la provincia se entrevistaron anoche y esta mañana con el presidente de la delegación y con los demás miembros de la comisión.

"La unidad antes que nada"

Sabemos que todos sin excepción manifestaron al Sr. Cantilo, que antes que los intereses de grupo están los superiores del partido y su unidad. Estas declaraciones causaron excelente impresión en los miembros de la comisión interventora y en los círculos radicales cuando fueron conocidas.

Reunión de comisiones

Se reunió anoche la Junta Central pro Candidatura Celia Argeno, dando a conocer esta declaración: "Que mantiene indelinable la ideología que la llevó a la acción cumpliendo la misión encomendada la conquista de la dignidad y de la soberanía que entraña el voto directo frente a los que pretenderían desnaturalizarlo en beneficios de logros personales y como práctica contra la democratización ansiada por el radicalismo. Que proclama la intangibilidad de sus fórmulas, como fruto de la firmeza de sus principios y está dispuesta a concurrir a cuantos comicios se decreten, cualquiera que sean las contingencias y sin otra determinación que la de justificar que sabe hacer honor a sus actitudes, más allá de las posturas exitistas y las palabras declamatorias".

La opinión antillista

La opinión antillista respecto a la intervención decretada por el Comité Nacional ha causado excelente impresión en todos los círculos. "Reafirmación Radical" dió a conocer este comunicado: "Solicitar de la comisión interventora que estudia y depure el padrón que servirá de base a la segunda elección; 2.o Sostener las precandidaturas de los legisladores y concejales en los departamentos de la Capital y San Cristóbal; 3.o Dejar en libertad a los afiliados para que voten por las listas de los precandidatos a legisladores y concejales en los demás departamentos. 4.o Designar una comisión de tres miembros para que representen a la agrupación ante la Comisión interventora".

Primer decreto

(De nuestro corresponsal)

SANTA FE, 24. — La delegación interventora del Comité Nacional del radicalismo, dió un decreto conocido en los siguientes términos:

"Santa Fe, agosto 23 de 1935. Atento a lo dispuesto por el Comité Nacional de la Unión Cívica Radical, en su sesión de fecha 18 del corriente, la delegación interventora de la Convención y Comité Provincial de la provincia de Santa Fe, Resuelve: Artículo 1.o Asumir en la fecha las funciones correspondientes a la Convención y Comité Provincial de la Unión Cívica Radical en la provincia de Santa Fe. Art. 2o. Comuníquese al señor presidente del Comité Nacional y a los señores presidentes de los comités departamentales de la provincia. (Fdo.): José Luis Cantilo, presidente; J. C. Borda, secretario; Delfor del Valle, José A. Leiva, Alejandro Maino, delegados".

Nota a los presidentes de comités departamentales

La nota dirigida a los presidentes de los comités departamentales, expresa lo siguiente:

"Señor presidente del Comité Departamental de la Unión Cívica Radical. Cúmplenos comunicarle que la delegación interventora nombrada por el Comité Nacional, ha asumido en la fecha las funciones de la Convención y del Comité Provincial de la U. C. R. en la provincia de Santa Fe. Saludalo atentamente (Fdo.): José Luis Cantilo, presidente; J. C. Borda, secretario".

El Dr. Cipolletti no Acepta su Candidatura a Diputado Nacional

Hemos recibido del doctor Emilio D. Cipolletti, delegado del radicalismo de Mendoza al Comité Nacional la carta que reproducimos, declinando su precandidatura a diputado nacional por esa provincia.

Dice así:

"Buenos Aires 23/8/35.

Sr. director de CRITICA, D. Natalio Botana. — De mi consideración.

Rogaría la inserción, de la adjunta nota en el diario de su digna dirección.

Sr. Dr. Robes Palero Infante.

Muy estimado amigo: En conocimiento de que un sector de amigos de esa provincia la iniciación de mi nombre como precandidato a diputado nacional para los próximos comicios, rubros radicales en mi provincia, expresamente propicio de no aceptar precandidatura alguna. Agradeciendo espontáneo para usted mi resolución de cooperar con el mismo fin de mi esfuerzo por el triunfo de los candidatos que proclame la U. C. R. que cuenta en mi provincia con fervorosas consagradas para la función pública.

Saludalo con toda consideración, y reitero mi mayor aprecio. Emilio B. Cipolletti".

Nota a los presidentes de comités departamentales

La nota dirigida a los presidentes de los comités departamentales, expresa lo siguiente:

"Señor presidente del Comité Departamental de la Unión Cívica Radical. Cúmplenos comunicarle que la delegación interventora nombrada por el Comité Nacional, ha asumido en la fecha las funciones de la Convención y del Comité Provincial de la U. C. R. en la provincia de Santa Fe. Saludalo atentamente (Fdo.): José Luis Cantilo, presidente; J. C. Borda, secretario".

Estudian el Proyecto Sobre Producción Intelectual

EN contestación a una nota remitida por la comisión que estudia el proyecto sobre la producción intelectual y artística, el ministro de Justicia e Instrucción Pública Dr. de Irondo, le ha hecho saber que se ha abocado al estudio de dicho proyecto.

Duhalde Fué Elegido Pre-Candidato a Diputado Nacional

(De nuestro corresponsal)

PEHUAJO, 24. — En la asamblea realizada anoche por el Comité local de la Unión Cívica Radical, el doctor Pedro D. Duhalde fué elegido por gran mayoría de votos precandidato a diputado nacional por la cuarta sección.

El señor Duhalde es uno de los dirigentes radicales más prestigiosos de la zona. Fué intendente municipal durante dos períodos, interviniendo su gestión generales elogios.

EL GOBERNADOR DE BS. AIRES CONFERENCIO CON JUSTO

EL primer magistrado de la Nación concurrió esta mañana a su despacho oficial de la Casa de Gobierno, dedicándose de inmediato a la firma de diversos decretos y órdenes de pago.

Visita del gobernador de Buenos Aires

El gobernador de la provincia de Buenos Aires, doctor Raúl Díaz, concurrió a la presidencia acompañado del secretario de esa gobernación, señor Luis María Berro, manteniendo una prolongada entrevista con el general Justo.

Aun cuando el doctor Díaz manifestó que el motivo de la entrevista se relacionaba con diversos asuntos de vialidad, ha trascendido que en la misma se habría conversado sobre temas de actualidad política relacionados con la provincia de unos Aires, sobre todo en lo que se refiere a la reforma de la ley electoral recientemente sancionada por la Legislatura de ese Estado y la actitud que adoptará su gobierno.

Luego, el doctor Díaz se trasladó al Ministerio de Obras Públicas, donde conversó con el ministro, doctor Alvarado, trasladándose luego al Ministerio de Hacienda, donde se entrevistó con el titular de dicha cartera, doctor Pinedo.

Visita de varios legisladores

También se entrevistaron con el presidente el presidente provisional del Senado, Dr. Patrón Costas; el presidente de la Cámara de Diputados, Dr. Frezco, y los diputados Ahumada, Escobar, Blancofiori y Laso.

Bolbochán Venció a Friedemann

(United Press)

VARSOVIA, 24. — En la 11a. vuelta, el argentino Jacobo Bolbochán venció al estoniano Friedemann, en 44 jugadas.

Maderna hizo tablas

VARSOVIA, 24. — En la 11 rueda del torneo de ajedrez, el argentino Maderna hizo tablas con el estoniano Raud en 42 jugadas.

Se Trabó Embargo al Dinero Proveniente de las Tierras Fiscales

(De nuestro corresponsal)

SANTIAGO DEL ESTERO, 24. — Ante el Juzgado de la Tercera Nominación en lo Civil y lo Comercial, se ha presentado el Dr. Luis César González, en representación de Pablo Alvarez, solicitando embargo de los fondos provenientes de la venta de tierras fiscales recientemente subastadas por el gobierno de la provincia, en un juicio que lo sigue por cobro de pesos.

Afirma el demandante en un extenso escrito, que el crédito reclamado, que alcanza a $ 44.365, proviene de los títulos de la ley 63, de setiembre de 1914, cuyos pagos viene demandando desde el año 1930, sin resultado hasta la fecha, no obstante la sentencia condenatoria que existe.

El Radicalismo de Azul Sostendrá al Dr. López Merino

(De nuestro corresponsal)

AZUL, (B. Aires), 24. — El Comité Radical de esta ciudad ha resuelto que los delegados azuleños a la convención provincial sostengan al doctor Ismael López Merino, como presidente a diputado nacional.

CONFERENCIA DE LA ACCION SOCIALISTA

El comité central del Partido Acción Socialista, ha organizado un acto público que tendrá lugar el día domingo, 25 del corriente a las 17 horas, en la intersección de las calles Pueyrredón y Avenida Fe, en el cual harán uso de la palabra los ciudadanos, Ercelani, Frascelli, Gheyzer, C. Lema y J. Oliva sobre el tema: "Preámbulos de acción socialista".

¡Desea Ud. Quitarlas?

La "crema Bella Aurora" de diffinan para las Peras blancura se cutis mientras usted duerme, deja la piel suave y blanca, la tez fresca y transparente y la cara rejuvenecida con la belleza del color natural. El primer pelo demuestra su poder mágico.

CREMA BELLA AURORA Quita las Pecas y Blanquea el cutis

De venta en toda buena farmacia. Depositarios: Farmacia Franco-Inglesa, Sarmiento y Florida, Bs. Aires.

NESTLÉ CHOCOLATE PARA LA TAZA

$0.30 LA CAJITA

DOLOR DE CABEZA!

El 95 % de las veces proviene del mal funcionamiento del estómago e intestinos. Extírpelo tomando

MAGNESIA S. PELLEGRINO

PURGA REFRESCA DESINFECTA

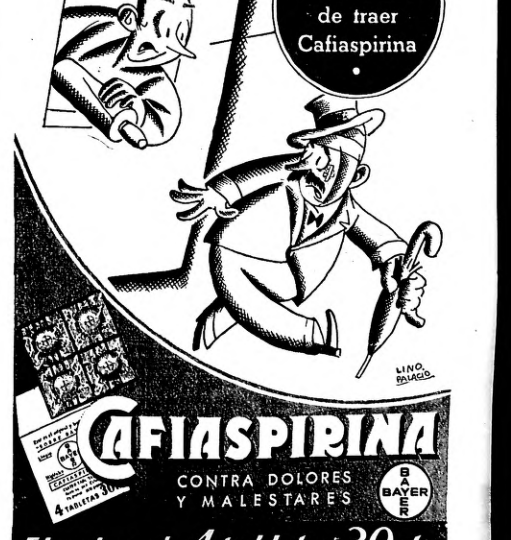

CAFIASPIRINA

CONTRA DOLORES Y MALESTARES

BAYER

El sobre de 4 tabletas 30 cts.

NUESTROS AJEDRECISTAS NO TIENEN DINERO PARA REGRESAR DE VARSOVIA

A PESAR DE ESTO ESTAN JUGANDO ADMIRABLEMENTE

Grau, en un Cable, dijo: "Estamos Indignestes"

LA actuación del team argentino de ajedrez en el cotejo de Varsovia significa para nuestro país una excelente cotización, pues mientras países como Austria, Gran Bretaña, Francia, Suiza, Dinamarca, Italia, etc., que presentaron magníficos teams, llevan un puntaje entre 11 y 19, los nuestros figuran con 20 1/2 puntos. Y faltan todavía tres partidas para terminar su actuación.

A puro corazón

Es indiscutible que figuras como Grau, Bolbochán, Pilnik y Maderna, son ajedrecistas de primera fila en el ambiente argentino, y que actuaron honrosamente frente a viejos estrategas de la escuela europea. Pero es indiscutible también que nuestra representación está jugando en un medio distinto al nuestro, con hombres de severísimo entrenamiento, que actúan como en su casa. Y, además, la moral de los nuestros no ha de encontrarse muy optimista, por cuanto hasta ahora no se sabe si tendrán el dinero suficiente para emprender el viaje de regreso.

Están jugando a puro corazón, como buenos criollos, echando el resto frente a la necesidad de una pelea difícil.

Nuestro ajedrez

Acerca de nuestro ajedrez y de sus cameraces, hemos entrevistado esta mañana al señor Alberto Daroqui, presidente del Club Argentino de Ajedrez. El señor Daroqui actúa frente a los tableros desde hace cuarenta años más o menos. Y recuerda las épocas difíciles del juego, cuando era considerado como entretenimiento de matemáticos o como secreta gimnasia de guerrero.

—Hace treinta y cinco años —comienza diciéndonos el entrevistado— el refugio de los ajedrecistas del pueblo era el viejo café de Lloveras, sito en la calle de la Victoria entre Perú y Bolívar. Allí solíamos reunirnos, noche a noche, los cultores del juego de ajedrez, a hacer unas cuantas partidas y a comentar la actuación de los grandes maestros del mundo. Hacíamos en esa entonces un ajedrez casi diríamos primitivo, para el cual bastaba como único conocimiento el saber el movimiento de las piezas. Poco a poco esos conocimientos se ensancharon y conocimos los secretos de la estrategia.

El primer maestro

—Más o menos en esa época se fundó el Club Argentino de Ajedrez. La inquietud nos vor de cerca a los grandes maestros bien que los seamos del club se cotizaran para hacer venir a Buenos Aires a una gran figura del momento: el profesor alemán Theiselman.

Este maestro impresionó a nuestros jugadores por la calidad de su actuación. Era realmente un ajedrecista superior. Fué el primer hombre que nos dió a los ajedrecistas criollos la sensación de lo que en el juego se llama "cananela del tiempo", cosa que nosotros no alcanzábamos a comprender todavía.

Más tarde

—Después, llegaron frente a nuestros tableros hombres de fama mundial como Tahenhaus, Lasker, Capablanca, Reti, Tartakower. Y así fué desarrollándose en nuestro país la afición ajedrecística. En aquella época, los jugadores se contaban apenas por centenares. Hoy, en todo el país, los iniciados en el juego se cuentan por millones.

Nuestro team

Los representantes del ajedrez argentino que están actuando en Varsovia, están jugando sin suplentes. No están entrenados al juego continuo que allí se hace, mañana, tarde y noche. Su moral ha de estar seguramente deprimida. No tienen dinero. Ignoran todavía si lo conseguirán para regresar. Ayer, Grau envió un cable, en el que jocosamente se refería a la situación del team. Y decía: "Estamos indignestes".

Y no es la primera vez que esto ocurre.

—Una vez iba nuestro ajedrecista Pilnik, a representarnos en Europa. Debía ir desde Montevideo en un vapor. Pero, en el momento de partir, no tenía dinero para pagar el pasaje. Entonces, un grupo de amigos, entre los cuales estaba el señor Daroqui, le hicieron una colecta. Con el producido de la misma, Pilnik pudo partir.

Hoguera humana

—Recuerda usted todas —nos refiere el anciano— la batalla de Tripoli, una de las más grandes de la campaña. Empezó a las 10 de la mañana y terminó a las cuatro de la tarde. Peleaban entre bahueres, a veces con munición y a veces cuerpo a cuerpo. En aquel día, quedó sembrado de muertes y heridos. Algunos de los heridos agonizaban en los cercos, sin haber quien tuviera tiempo de socorrerlos. Nunca olvidaré —dice con cierta melancolía el anciano— el cerco que me hizo cuando, en horas de la noche, se hizo un gran hoguera con los cadáveres. Se tendía al cadáver que iba a quemarse bastantes cadáveres. Entonces era necesario eliminar los cadáveres incinerándolos. Tenía un espectáculo fantástico la hoguera humana, acordándose en la penumbra de las alturas. Hacía un frío glacial y a pesar de cadáveres retirados frazadas, nuestros cuerpos estaban como nuestros corazones, ateridos.

A los 20 años salió para la guerra

D. Manuel León, huérfano de 8 años, enfrentó la vida con un sentimiento de hombría como ya no se reconocumbra. Pero su actuación más notable ha sido como soldado en la guerra del Paraguay, en la que serió durante toda la campaña. Intervino en Paso de la Patria, Itapirú, Estero Bellaco, Tuyutí, Boquerón, asalto de Curupaity, Humaitá, Tayuyutí, Lomas Valentinas y Angostura. Pelinos al anciano algún recuerdo de esta campaña. Pero él no puede resumir en su memoria actual, tanta campaña heróica, tanta vicisitud como se vió en aquellos años:

—No había sido cumplido 20 años pero die — cuando salimos para la guerra, el 27 de junio de 1865. Vencimos en los primeros días de enero del 70. Yo estaba incorporado al 2o. batallón de Guardias Nacionales y más tarde actué bajo las órdenes del comandante Garmendia. Decir que estuve bajo las armas durante los años que duró dicha guerra, ya es resumir todas las alternativas de nuestro epísodio glorioso para nuestra patria.

DON MANUEL LEON y su esposa, Anselma Zabala de León, tomando en el mate de plata de los antepasados, como para brindar agradeciendo el gesto hermoso de la vida, que aun los une

SE SIENTE JOVEN Y FELIZ CON SU ESPOSA Y NIETOS

A los 20 Años Salió Para la Guerra

CUMPLE hoy noventa años de edad el único sobreviviente de los guardias nacionales de la ciudad de Buenos Aires. D. Manuel León, soldado guerrero del Paraguay, llega a la noveno década de su vida en un magnífico estado de salud, rodeado del afecto de una familia constituída y que se ha ramificado al correr del tiempo, sin que ello signifique alejamiento del venerable lefe, que es una página viva de historia patria

Encontramos al anciano rodeado de nietos y otros familiares, que desde temprano concurrieron a su casita de Villa Devoto en donde tiene residencia, además de sus recuerdos que da en versión oral, objetos, pergaminos, retratos, imágenes que ha conservado a través del tiempo.

Un joven de 90 años

—Somos de CRITICA — decimos al anciano — y el rostro de éste se ilumina en una sonrisa llena de amistad. Es un hombre alto, de cuya robustez aun queda cierta recolombre para resistir el peso de sus 90 años y de tantas cosas vistas. Su cabello es simplemente canoso su rostro tiene menos arrugas de las que sería lógico suponer. Los interrogamos acerca de años recibe los noventa y nos dice:

—Explícadamente bien. No siento en realidad la carga de esa cantidad crecida de años que usted ha oído. Mi salud es perfecta, tengo un apetito juvenil y me preparo, juntamente con mi compañera y los míos, a recibir airosamente el centenario.

A los 20 años salió para la guerra

D. Manuel León, huérfano de 8 años, enfrentó la vida con un sentimiento de hombría como ya no se reconocumbra. Pero su actuación más notable ha sido como soldado en la guerra del Paraguay, en la que serió durante toda la campaña. Intervino en Paso de la Patria, Itapirú, Estero Bellaco, Tuyutí, Boquerón, asalto de Curupaity, Humaitá, Tuyuyutí, Lomas Valentinas y Angostura. Pedimos al anciano algún recuerdo de esta campaña. Pero él no puede resumir en su memoria actual, tanta campaña heróica, tanta vicisitud como se vió en aquellos años:

—No había sido cumplido 20 años pero die — cuando salimos para la guerra, el 27 de junio de 1865. Venimos en los primeros días de enero del 70. Yo estaba incorporado al 2o. batallón de Guardias Nacionales y más tarde actué bajo las órdenes del comandante Garmendia. Decir que estuve bajo las armas durante los años que duró dicha guerra, ya es resumir todas las alternativas de nuestro epísodio glorioso para nuestra patria.

Hoguera humana

—Recuerda usted todas — nos refiere el anciano — la batalla de Tripoli, una de las más grandes de la campaña. Empezó a las 10 de la mañana y terminó a las cuatro de la tarde. Peleaban entre bahueres, a veces con munición y a veces cuerpo a cuerpo. En aquel día, quedó sembrado de muertes y heridos. Algunos de los heridos agonizaban en los cercos, sin haber quien tuviera tiempo de socorrerlos. Nunca olvidaré — dice con cierta melancolía el anciano — el cerco que me hizo cuando, en horas de la noche, se hizo un gran hoguera con los cadáveres. Se tendía al cadáver que iba a quemarse bastantes cadáveres. Entonces era necesario eliminar los cadáveres incinerándolos. Tenía un espectáculo fantástico la hoguera humana, acordándose en la penumbra de las alturas. Hacía un frío glacial y a pesar de cadáveres retirados frazadas, nuestros cuerpos estaban como nuestros corazones, ateridos.

PIBE PRECOZ

HUGO HOSPITAL, menor de 7 años de edad, que secundaba a su padre en sus actividades artísticas con extraordinario éxito. A raíz de la trágica muerte de Carlos Hopital, ha resuelto no contar más en la vida, para dedicarse a ayudar a su padre madre. AHAPO: Carlos Hopital, el empleado del F. C. Sud, asesinado misteriosamente en Remedios de Escalada mientras se dirigía a su domicilio

Muchacho joven, inexperto en materia de viaje largos, y provisto de dinero apenas suficiente"para" con para darse una vida cómoda y sin desgalfaros, se encontró sutra de llegar a puerto, con la triste circunstancia de haberse quedado sin dinero. No tenía ni un centavo. No podía siquiera dar la propina a un mozo de a bordo. Ni pagarse el taxi al bajar. Y tuvo entonces una actitud heróica y arriesgada. Se fingió enfermo enfermo. Los médicos de a bordo, al observarlos por el mal semblante que aquejaba al ajedrecista, interrino la sanidad del puerto. Se hicieron análisis para encontrar el grado de peligrosidad que el mal podía entrañar si se lo dejaba entrar al país. Pero no se le encontró nada. Los médicos, enterados de que se trataba de un ajedrecista, optaron por declarar con suficiencia que se trataba solamente de un "nerviosismo" con gran depresión psíquica y otras cosas que hacían necesario su desembarco en camilla. Así se hizo. Lo bajaron en camilla. Lo llevaron al hotel y en cuanto desaparecieron los empleados del barco, Pilnik se puso de pie y "resucitó" para inicriullar dos días después en la primera tenida con un poderoso contrincante.

Las calidades

—Creo, nos dice el señor Daroqui, que nuestra delegación es muy buena y no merece el puesto que lleva concepto. Espero que alcanzarán al 5o. puesto y superarán al 50 o/o del puntaje. Grau, es un jugador admirable. Tiene una gran penetración psicológica y hace su partida de acuerdo al jugador que tiene delante. Bolbochán es un jugador de ataque. Pilnik es un jugador de posición. Maderna es un jugador de ataque. Y Najdorf es un jugador de posición.

EL MOVIL NO FUE EL ROBO SINO LA VENGANZA, DICEN

La Policía Desecha la Posibilidad de un Atraco

EN forma misteriosa ha sido asesinado un empleado del Ferrocarril Sur, en Remedios de Escalada, en circunstancias que transitaba por una calle céntrica en horas de la tarde.

Las investigaciones policiales se iniciaron poco después de ocurrido el hecho con la presunción de que podría tratarse de un asalto atracco, pero luego de empeñosas pesquisas se ha llegado a la sospecha de que habría sido víctima de una venganza. El presunto culpable fué detenido de este modo en averiguación del hecho, pero logró obtener su libertad más tarde por haber comprobado que a la hora en que se perpetró el crimen se encontraba en una lechería.

Sin embargo, el personal de la subcomisaría de Bánfield prosigue realizando activas diligencias.

Una agresión en pleno centro

El suceso ha consternado a todo el vecindario por la forma cobarde en que se consumó. Siendo aproximadamente las 18.30, caminaba por la calle General Urquiza, a la altura de General Rodríguez, en dirección a su domicilio, Carlos Hopital, argentino, casado, 35 años de edad, domiciliado en la calle General Villegas, cuando se le aproximaron dos sujetos desconocidos, los cuales la agredieron resueltamente sin pronunciar una sola palabra, disparándole un certero balazo, con su proyectil le perforó la tetilla izquierda, a poco centímetros del corazón. Consumado el hecho, los autores se dieron a la fuga, desapareciendo instantes después sin que nadie pudiera individualizarlos.

La víctima fué auxiliada inmediatamente por numerosos vecinos y transportada al Hospital Luisa C. de Gandulfo en grave estado, donde falleció esta madrugada sin haber podido prestar declaración indagatoria.

Se lo encontró el dinero

En la creencia de que se trataba de un audaz asalto, las autoridades policiales realizaron con toda urgencia una serie de pesquisas que no tardaron en orientarlas hacia otra pista, completamente opuesta. Establecieron, en efecto, que Hopital no había sido víctima de un robo. En uno de los bolsillos de la ropa se encontró una billetera que contenía 45 pesos. A este detalle se agregaron otros de sumo interés para la marcha de la investigación y por este conducto el personal policial abocado al esclarecimiento del hecho llegó a saber que hacía algún tiempo Carlos Hopital había sostenido una violenta incidencia con Manuel Ares, cuñado suyo, el cual hirió en el rostro infiriéndole una cicatriz pronunciada.

Dijo que estuvo en una lechería

En posesión de este dato, la policía detuvo anoche a Manuel Ares, en su domicilio, pero luego de un prolongado interrogatorio, recobró su libertad por haber comprobado que a la hora en que se consumó el crimen, él se encontraba en el interior de una lechería, desde las 18.20 hasta las 20 horas, aproximadamente.

Sin embargo, los familiares de la víctima sostienen que el móvil del crimen no es otro. Hay quienes afirman, entre aquellas personas, que Ares merodeó muchas veces, en los últimos tiempos, las inmediaciones de la estación Sola, donde trabajaba Hopital. Hay varios fervientes que lo vieron en diversas horas, coincidiendo éstas con las de entrada y salida del empleado ferroviario. Aceptan también la hipótesis del atraco con algunas reservas, desde luego, contenidos por los antecedentes pacíficos de la víctima y el hallazgo del dinero encontrado en sus bolsillos de la ropa.

Era un hombre tímido

Dicen que Hopital era un hombre tímido, incapaz de hacer frente a los pistoleros. Jamás quiso llevar armas consigo y trataba siempre de eludir disensiones y compromisos. Su incidencia con Ares, se originó a raíz de una pequeña desavenencia familiar. Su cuñado lo provocó en su propio domicilio trabándose en lucha, en cuyas circunstancias resultó herido con un cortaplumas. El concepto que de Hopital tenía el vecindario es unánime. Nadie tuvo una sola palabra de desaprobación para el durante los muchos años que se domició en la finca de la calle General Villegas. Se conoció siempre a vivir para su esposa y sus siete hijos, el mayor de los cuales apenas tiene 11 años y el menor 10 meses de edad.

Su muerte, por esto mismo, ha sido hondamente sentida. Hopital además de su empleo en el F. C. Sud, ejercía el periodismo local y se dedicaba, en sus horas libres, a preparar festivales y participar en ellos junto con sus hijitos. Su desaparición ha dejado a los mismos en absoluta horfandad.

Intervienen en el esclarecimiento del misterioso suceso, el subcomisario García, de Bánfield, con conocimiento del juez del crimen en turno, de la provincia de Buenos Aires.

No Volveré a Cantar Más, Dice el Huérfano

EL tercer hijo de Carlos Hopital, asesinado misteriosamente en Bánfield, es un menor de siete años de edad, que goza en el barrio de extraordinaria popularidad. Se destacó, desde muy pibe, en los festivales que preparaba el padre. Canta admirablemente los corretes del barrio lo rodean, acosándolo a preguntas, pero esta mañana, cuando vió llorar a su mamita y se enteró más tarde que su papito había sido asesinado, les manifestó a los pequeños amigos, con una entereza realmente conmovedora:

—No volveré a cantar más, muchachos. Ahora tendré que trabajar para ayudar a mi mamita. Quiero ser hombre.

Hasta sus propios hermanos se han impresionado ante tan espontáneas y hondas palabras.

Bernardo, Carlos, Alberto, Enrique y Martita lo abrazaron llorando en los fondos de la casa, mientras él trataba de consolarlos. Comenzaba, entretanto, a ser un hombrecito.

MUNICIPALIDAD
DE LA CIUDAD DE BUENOS AIRES

IMPORTANTE

Los tenedores de Bonos Hipotecarios de Construcciones Económicas 7 °/o, que NO HAYAN PRESENTADO SU SOLICITUD de canje antes del

SABADO 31 de AGOSTO a las 11 HORAS

serán considerados como habiendo optado por el rescate a la par más intereses corridos (menos el impuesto a los réditos). El rescate puede realizarse a partir del día 2 DE NOVIEMBRE próximo por intermedio de su Banco o directamente en la Sección Control de Empréstitos y Servicios Financieros de la Intendencia Municipal.

CONSULTE A SU BANCO, COMISIONISTA DE BOLSA O PIDANOS INFORMES DIRECTAMENTE:

Banco Alemán Transatlántico
Banco Anglo Sud Americano
Banco Español del Río de la Plata
Banco Francés del Río de la Plata
Banco Francés e Italiano
Banco Germánico
Banco Holandés Unido
Banco de Italia y Río de la Plata
Banco Italo - Belga
Banco de Londres y América del Sud
Banco Municipal de Préstamos
Benvenuto y Cía.
Bracht & Cía.
Créd. Ind. y Com. Argentino, S. A. (CICA).
Louis Dreyfus & Cía. Ltda. S. A.
Leng, Roberts & Cía.
The First National Bank of Boston
Ernesto Tornquist & Co. Ltda.

El Valor Oficial del Peso Argentino

COTIZACIONES OFICIALES DE GIROS TELEGRAFICOS

	Anterior	Hoy	C. Libre
100 dólares	341.93	342.47	371.95
1 libra esterlina	17.03	17.03	18.51
100 francos franceses	22.68	22.69	24.65
100 pesetas	46.99	47.03	51.—
100 liras italianas	28.10	28.08	30.57
100 pesos uruguayos	s/c.	s/c.	152.75

Mercado de Cereales a Término

(UNICA RUEDA)

		Anterior	Hoy
TRIGO	Setiembre	7.18	7.16
MAIZ	"	4.42	4.42
LINO	"	12.20	12.18

AVISOS FUNEBRES

SEPELIOS

AVELINO N. CAMPODONICO — q. e. p. d. — Falleció el 23 de agosto de 1935. Sus restos, Florida 165, Capilla Angel Estrada, Sucursal Florida, Adolfo Alsina 335. Luis y Barbara, hijos políticos; Antonio, Antonio, Luis y Barbara, nietos políticos; Ramón, Ramón, Victoria, Julia y Luisa, nietos políticos; Cristiano y Angel, nietos políticos; Antonio, Antonio, Antonio,

Entrevistaron en Londres al Ladrón Oviedo de la Mota

Volando a 450 Ks. por Hora Batió un Record

(Agencia Havas)

PARIS, 24. — El conocido piloto Delmotte batió el record mundial de velocidad para los 1.000 kilómetros en circuito cerrado, con una velocidad media de 450 kilómetros 382 metros por hora.

Solicitaron el Indulto

El Fallo Está a Estudio del T. Supremo

CONTESTO

(De nuestros corresponsales especiales)

MADRID, 24. — El ministro de Justicia contestó a las insistentes demandas de indulto para los condenados a muerte por los sucesos revolucionarios de Turón.

El ministro confirma que el fallo del Consejo de Guerra se halla a estudio del tribunal supremo y que hasta tanto éste no resuelva el asunto, las peticiones son prematuras.

Nombrarán Delegados

Al C. de la Sociedad de las Naciones

CONSEJO

(De nuestros corresponsales especiales)

MADRID, 24. — En el consejo de ministros del miércoles próximo se designarán los representantes de España en la reunión que celebrará el consejo de la Sociedad de las Naciones el 4 de septiembre. Circula el rumor de que dicho consejo de ministros tendrá interés nacional, pues en él se abordará la distribución de los gobiernos civiles proporcionalmente a la representación de cada partido dentro del gobierno.

Realiza una Inspección

Gil Robles Visita los Cuarteles

VACACIONES

(De nuestros corresponsales especiales)

SAN SEBASTIAN, 24. — El ministro de Guerra, Gil Robles ha alternado sus vacaciones con una visita a los cuarteles de la provincia, donde fué recibido con los honores correspondientes a su cargo. El señor Gil Robles fué acompañado por el general Cabanellas, inspector de la Guardia Civil y presidió la entrega del cuartel a las fuerzas destinadas a Aspeitia.

Agradeció los Agasajos

El Ministro Dió un Comunicado

MADARIAGA

(De nuestros corresponsales especiales)

MADRID, 24. — El Ministerio de Estado envió una nota a la prensa, con relación a los actos a que asistió e intervino D. Salvador de Madariaga, destacando los celebrados en Buenos Aires. El Ministerio se complace en agradecer gratuita de la acogida que los periódicos dispensaron al señor de Madariaga y enumera las entidades argentinas que le dispensaron honores.

PERDIO PESO Y GANO UN MARIDO

Rebajó 20 Kilos — Parece Años Más Joven

Una Joven Antes Gorda Agradece a Kruschen

No es sorprendente que una mujer parezca años más joven, después de librarse de 20 kilos de exceso, de peso. Tampoco es de sorprenderse que una mujer que haya mejorado su apariencia en semejante forma, sea más atractiva para sus amigos.

De manera que probablemente no hay nada de extraordinario en las experiencias de la Señorita D. D. D., todos modos, son por lo menos interesantes.

"Soy una bailarina", nos escribe, "y aumenté tanto de peso, que no podía encontrar empleo. Comencé a tomar Kruschen, y al terminar el primer frasco encontré que había rebajado cuatro o cinco kilos. Continué tomándolo, y en poco más de tres meses había bajado a 53 kilos, después de haber pesado 63. Ahora tengo trabajo y por nada dejaría Kruschen. Pero lo que es más importante, desde que Kruschen eliminó mi exceso de peso, me he comprendido. Me siento en la seguridad de que esto nunca hubiera sucedido si no fuera por las Sales Kruschen. Ahora peso 49 kilos, y parezco años más joven" — Srta. D. D.

Las Sales Kruschen no rebajarán su peso de la noche a la mañana. Pero si se las toma regularmente por un período de tiempo — modificando un poco la dieta y haciendo un poco de ejercicio, media cucharadita en un vaso de agua caliente, tomada todas las mañanas en ayunas, eliminará el exceso de peso y devolverá el peso debido a su figura.

Las Sales Kruschen se venden en todas las farmacias a $ 2.20 el frasco y duran mucho tiempo.

HA PREPARADO SU COARTADA

Marchó a París Para Presentarse a la Policía

MUY NERVIOSO

(United Press)

MADRID, 24. — El periódico "Ahora" publica una entrevista de su corresponsal en Londres, con el mejicano José Oviedo de la Mota, presunto complicado en el robo del tesoro de la catedral de Pamplona, hecha momentos antes de marchar aquel para París, donde se propone presentarse a las autoridades francesas siguiendo los consejos de la legación mejicana en Londres, en la cual ha declarado ser ajeno al robo de la catedral pamplonesa, a pesar de que reconoce que una serie de indicios le acusan.

Por qué fué a Pamplona

Oviedo de la Mata justifica su presencia en Pamplona por visitar a su hijastro, que convaleció en Jaca de una lesión pulmonar.

En cuanto a la llave que encargó a un cerrajero de Pamplona, dice que estaba destinada a un propósito que el honor ajeno le obliga a silenciar.

En cuanto a la amistad que trabó con el portero de la catedral dice que fué simple producto de su fervor religioso.

Oviedo de la Mota demostró al corresponsal, mediante las anotaciones de su pasaporte, que el 8 de agosto abandonó España, mientras que el robo se cometió el día 12.

El corresponsal informa que durante la entrevista, Oviedo de la Mota mostrábase sumamente nervioso, pues temía que le detuviera la policía inglesa.

Excavaciones

(De nuestros corresponsales especiales)

PAMPLONA, 24. — Continúan siendo infructuosas las excavaciones que se realizan en lugares diversos de la provincia, en busca de la arqueta árabigo-persa que formaba parte del tesoro robado de la catedral.

El juez instructor del sumario ha recibido nuevas declaraciones al detenido, comprobándose que el relojero Arias, a raíz de la fecha en que se supone fué cometido el robo, adquirió líquidos para facilitar la rápida fundición del oro.

Buscan a un portugués

Los altos funcionarios policiales confían en detener al ciudadano portugués que participó en el robo, cuya detención se espera que aclarará ciertos extremos hasta ahora confusos, incluso la fecha exacta en que realizóse el delito y si la finalidad principal que se persiguía, según se presume, era apoderarse únicamente de la arqueta.

Puede Retrasarse la Apertura de las Cortes

(De Manuel Fontdevila, director del "Heraldo de Madrid" y corresponsal permanente de CRITICA en Madrid.

MADRID, 24. — La ley de restricciones sigue ocupando la atención de la opinión pública hasta tal extremo que sería probable que la apertura de las Cortes se retrasara.

El ministro Chapaprieta considera necesario resolver los problemas correspondientes a su aplicación, antes de emprender la nueva tarea parlamentaria.

Preocupa el sistema electoral

En cuanto a la ley electoral, sigue desconfiándose de que se pueda llegar a un acuerdo.

Háblase de volver al antiguo sistema de elección por distritos. El propósito de las derechas, sea cual sea la solución que se adopte, se concentra en aplastar a las minorías parlamentarias y dar margen para resucitar las clásicas artimañas caciquiles.

Hay expectación por el conflicto

Los periódicos se ocupan con extraordinario interés y expectación del conflicto ítalo-abisinio.

La prensa de las izquierdas formula protestas pacifistas, inspirándose en el espíritu de la Constitución republicana de España, que rechaza la guerra.

El ministro de Estado, señor Rocha, no negó la noticia que circula de haber aceptado la invitación de la Argentina para concurrir a las fiestas del cuarto centenario de la fundación de Buenos Aires, acuerdo que se supone haberse tomado durante el último consejo de ministros habido.

CONSERVARIA NEUTRALIDAD

España no se Mezclaría en el Conflicto

ALEJADA

(United Press)

MALAGA, 24. — El ministro de Marina, señor Royo Villanova, que se encuentra en esta ciudad, con motivo de la visita del Jalifa de Tetuán, ha manifestado que España se halla alejada de verse envuelta en un conflicto armado que pudiera producirse a consecuencia del pleito ítalo-etíope.

Enjuiciando la situación interna de España, el ministro elogió el acierto de Gil Robles al formar una coalición gobernante que permitirá realizar la reforma constitucional.

Vaticinó que en noviembre se celebrarán elecciones municipales previa confección de una nueva ley electoral.

A un Desocupado la Mujer le dé Trillizos

(De nuestros corresponsales especiales)

MURCIA, 24. — Carmen Marín, esposa del obrero sin trabajo Juan Pérez, dió a luz tres niños, con los que suman ahora 9 los hijos del matrimonio.

OTRA VEZ UNIDOS Y FELICES

LOS CONDES de Covadonga aparecen en esta foto, tomada en Newark, Nueva York, el 13 de agosto, a su llegada en aeroplano de La Habana, a donde la esposa del ex príncipe de Asturias fuera para visitar a su familia. Ante los fotógrafos, en el aeródromo, encienden un pitillo y el ex heredero al trono de España, sonríe con aire de suprema felicidad. (Foto para CRITICA, llegada por avión)

Horacio Rega Molina Disertará en la Sociedad Enrique Heine

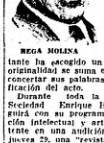

REGA MOLINA

El escritor y poeta Horacio Rega Molina disertará mañana, a las 17.30 horas, sobre "Elogio del buen lector" en la Sociedad Enrique Heine, calle Cangallo No. 2363.

La entidad del epígrafe —que es un importante centro cultural— inaugura, con este acto que alcanzará un significativo relieve literario a la "gran fiesta del libro" razón por la cual el disertante ha acogido un tema a cuya originalidad se suma el propósito de concertar sus palabras con la significación del acto.

Durante toda la semana, la Sociedad Enrique Heine proseguirá con su programa de divulgación intelectual y artística, consistente en una audición musical el jueves 29, una "revista oral" el domingo 1o. de septiembre y un concurso de "affiches".

Da un Baile el Centro Asturiano de Bs. Aires

Una interesante reunión danzante se efectuará esta noche en sus salones de la calle Solís 475, el Centro Asturiano de Buenos Aires. No cabe duda que esta fiesta, como todas las que organiza el centro, ha de resultar muy animada.

Envenenó a 5 Personas

Les Echó Bicloruro en la Ensalada

REINCIDENTE

(Agencia Havas)

PAMPLONA, 24. — Miguel Pinaro, que fué arrestado hoy por intento de envenenamiento de cinco enfermeras del Sanatorio Antituberculoso, fué sometido a un severo interrogatorio.

Pinaro confesó plenamente su delito y declaró que para realizar su intento mezcló una porción de bicloruro de mercurio con la sal que se usa en las ensaladas.

Quería vengarse

El criminal agregó que el motivo que lo indujo a cometer este delito, ha sido el deseo de vengarse de la cocinera, con quien sostenía frecuentes discusiones, deseando en esta forma hacer recaer las sospechas sobre ella.

También declaró que ésta es la tercera vez que realiza su intento, pues en las dos veces anteriores fracasó debido a que colocó escasa cantidad de bicloruro.

Esta vez, agregó Pinero, coloqué el veneno en cantidad suficiente.

Las enfermeras después de comer ensaladas se sintieron atacadas de grandes dolores, por lo que fueron atendidas de inmediato por los médicos del establecimiento.

Aunque han quedado fuera de peligro, las cinco enfermeras continúan todavía en grave estado.

Habrá Asamblea General del Banco Español del Río de la Plata

Los Accionistas han Sido Convocados Para el Jueves 29 del Corriente Mes

Los accionistas de esta institución han sido convocados por el directorio de la misma, a asamblea general ordinaria, que se celebrará el próximo jueves 29 del corriente, en su local social, para considerar los resultados obtenidos en el ejercicio económico terminado el 30 de julio último.

Con tal motivo, la nombrada entidad ha puesto ya en circulación la memoria y el balance general correspondientes a dicho período administrativo, que serán sometidos al examen y aprobación de los asistentes a aquel acto.

En el primero de los referidos documentos se hace una sucinta relación del desenvolvimiento de las actividades del Banco durante el ejercicio a que se contrae esa reseña anual y de los diversos factores, tanto de orden local como internacional, que han influído en la determinación de los resultados numéricos que refleja el balance general del establecimiento.

Destaca también dicha reseña el plan de resurgimiento económico emprendido hace dos años por el gobierno nacional y los resultados logrados hasta hoy por las iniciativas oficiales encaminadas a ese objeto, poniendo de relieve con algunas cifras comparativas extraídas de las últimas estadísticas de la balanza comercial argentina, el curso ascendente que acusan los embarques generales de nuestros productos agropecuarios con destino al extranjero y el volumen de las compras efectuadas por el país fuera de sus propios mercados.

En la orden del día anexa al informe que comentamos, se enuncia, además de los puntos referentes a la aprobación de la memoria y el balance general a la aplicación de utilidades y a la designación de cuatro directores en sustitución de los miembros que cesan en su mandato en esa oportunidad, un proyecto de reforma de diversos artículos de los estatutos sociales, modificaciones que, según se expresa en el texto de la citada memoria, obedecen a la necesidad de ajustar las disposiciones de la carta orgánica, a lo que establece la nueva ordenación bancaria del país.

PUBL. EXITUS

IBERICO, CON F. GUERRERO, SE ADJUDICO LA PRUEBA CENTRAL EN 2' 3" 2/5

Diatriba y Gratizca Lograron su Primera Victoria con Facilidad

Semipleno con más de 10.000 Ganadores se Impuso en la Tercera Carrera Sobre Samori por 3 Cuerpos

Diatriba se impuso en la tucha iniciada en cómodo galope

En la carrera inicial de la reunión hípica de esta tarde en el bosque se impuso en cómodo galope Diatriba, la yegua fué dirigida con todo tino por el látigo T. Sánchez.

Cuando las cintas dieron paso al lote se destacó el frente Dalila, seguida de Diatriba, Detenida, Argentino, Bayuca, Fiera y Acquariva.

La lucha siguió sin mayores variantes hasta la entrada en la recta, donde cargó de firme Diatriba para pasar de largo y alcanzar una facilísima victoria, en el discreto tiempo de 1'13" los 1300 metros.

Segunda se clasificó Dalila, que abonaba un sport de proporciones, y tercera fué Bayuca, precediendo a Acquariva.

1a. Primera carrera
PREMIO DAMA

Premios: $ 3000 a la 1a., 300 a la 2a. y 150 a la 3a.

Distancia: 1200 metros

1 DIATRIBA, 57 kil., por Murmullo y Diadema, del stud M. Y. (P. N. Román), T. Sánchez (18) 2925 1616
3 Dalila 57|55, N. Minetti (11) 113 113
3 Bayuca 57, J. J. Dolan (5) 3275 1058
4 Acquariva 57, A. Santos (1) 1550 1291
5 Argentino 57|56 P. Bustamante 4881 3014
6 Bruca 57|54, I. Lezcano 1561 1121
7 Fiera 57|54, R. Andrade 12555 6526
0 Alce 57, A. García . . 188 131
0 Carbonilla 57|54, R. J. Castelli 142 124
0 Coequilla 57|54, R. Davila 566 454
0 Detenida 57|54 K. A. Lemes 78 70
16434 9658

No corrieron: Bolera, Burbujita y Barbarita.

Dividendos: de Diatriba, pesos 10.30 y 4.40; de Dalila, pesos 36.70; de Bayuca, 5.60.

Ganada por varios cuerpos; la 2a. a 1 cuerpo; la 3a. a 1 cuerpo. Tiempo: 1'13".

LO QUE HUBIERA PAGADO CADA CABALLO A GANADOR

Acquariva.	$ 16.30
Alce.	" 161.10
Argentino	" 6.30
Bayuca	" 9.20
Bruca.	" 19.40
Carbonilla	" 213.50
Coequilla	" 26.10
Dalila.	" 368.10
Detenida	" 258.40
Fiera.	" 24.10

La favorita Gratizca se impuso fácilmente en la segunda carrera

La cátedra logró salir airosa en la segunda prueba programa, en la cual se impuso en forma fácil la favorita Gratizca, respondiendo así a sus anteriores performances.

Elevadas las cintas en buen momento vió al frente a Kukurucú, seguida de la favorita, Pelehuincó, Marcella, Malva Punzó y Palmada.

En los 800 metros pasó al frente Gratizca y de inmediato se distanció de sus próximos perseguidores más de dos cuerpos, mientras que Pelehuincó se apartaba a Kukurucú en el segundo lugar y más atrás cerraban Malva Punzó y La Nación.

Una vez vió en recta final cargó de firme Malva Punzó, pero su avance no llegó a comprometer en ningún momento la victoria de la favorita, que alcanzó el disco con tres cuerpos de ventaja sobre Malva Punzó, mientras que tercera llegaba La Nación, precediendo a Kukurucú.

La ganadora recorrió los 1500 metros en el buen tiempo de 1'13" 1/5

2a. Segunda carrera
PREMIO DAMA (bis)

Premios: $ 3000 a la 1a., 300 a la 2a. y 150 a la 3a.

Distancia: 1200 metros

1 GRATIZCA, 57 kil., por Treslete y Gallarda, del stud El Bosque, (A. Irusta), F. Guerrero (1). 6961 3916
2 Malva Punzó 57, M. Altamiranda (6) 2017 1232
3 La Nación 57, A. Lhuillier (3). 2528 1576
4 Kukurucú 57, C. Capra (2). 638 590
5 Marcella 57|54 F. Braga 1139 803
6 Pelehuincó 57|54 K. A. Delzado. 2602 1585
7 Tropilla 57|54, R. Quintero 701 620
8 Palmada 57|55, N. Minetto. 893 693
9 Tota 57|54, Á. Dávila. . 58 44
U Rusana 57|54, A. Lemes 1871 1132
21245 12241

No corrieron: Walt and See, La Cuerda, Monada y Keskachia.

Dividendos: de Gratizca, pesos 4.20 y 2.70; de Malva Punzó, 4.10; de La Nación, 3.80.

Ganada por 2 cuerpos; la 2a., a 1 y 1/2 cuerpo.
Tiempo: 1'13" 1/5.

LO QUE HUBIERA PAGADO CADA CABALLO A GANADOR

Kukurucú	$ 60.20
La Nación	" 15.30
Malva Punzó	" 19.—
Marcella	" 52.70
Palmada.	" 47.50
Pelehuincó	" 27.40
Rusana.	" 20.50
Tota	" 438.—
Tropilla.	" 34.80

El gran favorito Semipleno se impuso en la tercera en forma fácil

También en la lucha destinada a los perdedores de 4 años se impuso el favorito Semipleno, con la monta de F. Guerrero, que logrando así un lindo debute, a esta altura de la reunión.

Con Samori al frente fueron cerrando las filas desde un momento, y en persecución del hijo de Silurian se colocaron Semipleno, más atrás cerca Castañares y Yupanqui.

Una vez en los 1000 metros el favorito ya había tomado la dirección de la carrera, seguido por Samori, Cambalache, Castañares, Felón y Rollizo.

La carrera siguió sin mayores variantes hasta la entrada en la recta, donde Cambalache se aproximó al puntero, pero éste con reservas de energías logró mantener esa posición con cintera facilidad, para llegar al disco con tres cuerpos de ventaja en el buen tiempo de 1'15" 4/5.

Segundo se clasificó Samori, que fué su más cercano perseguidor en todo momento, tercero Metódico y cuarto llegó Felón.

3a. Tercera carrera
PREMIO DAIMAN

Premios: $ 3000 al 1o., 300 al 2o. y 150 al 3o.

Distancia: 1300 metros

1 SEMIPLENO, 57 kilos, por Lotey y S. Bird del stud La Esperanza, (E. Ruiz). F. Guerrero (19). 10031 4522
2 Samori 57, J. Mercier (15). 1532 967
3 Metódico 57, J. Macceyra (11). 2505 1839
4 Felón 57|54, Á. Tula (8). 1970 1093
5 Montoya 57|54, A. Lemos 225 233
6 Cambalache 57 k., T. Sánchez 2126 1502
7 Castañares 57|54 k., R. Quinteros 333 263
0 Dexter 57|55, N. Domínguez 179 220
0 Florabria 57|55, N. Minetto 125 152
U Pantaleón 57, R. Batista 1216 616
0 Rollizo 57|55, M. Gil. 765 494
0 Yupanqui 57|54, J. Lanzoni. 233 252
21615 12182

No corrieron: Cherry Pit, Dique, Don Bravatas, Esquimal, Ibacuí, Peyrilí, Pumapaje, Quejido, Tarugo y Triunfón.

Dividendos: de Semipleno, pesos 3.80 y 2.50; de Samori, pesos 4.50; de Metódico, 3.30.

Ganada por 2 cuerpos; el 3o., a 3/4 de cuerpo.
Tiempo: 1'15" 4/5.

TODO EL VECINDARIO DE AVELLANEDA ASISTIRA MAÑANA AL GRAN MITIN DE LA PLAZA ALSINA

Giacobini Pide al C. Deliberante $ 10 Mil Para Lola Mora

El Dr. Genaro Giacobini ha presentado al Concejo Deliberante, del que forma parte, un proyecto de resolución por el que se dispone la inversión de $ 10.000 moneda nacional como contribución de la Municipalidad para remediar la situación angustiosa por la que atraviesa en estos momentos la gran escultora argentina Lola Mora.

El mencionado proyecto ha de merecer, sin duda, la aprobación y el pronto despacho del mismo en atención a la extrema gravedad en que se halla la anciana artista.

NO PAGUE EL AGUA ES EL LEMA DE LOS DESCONTENTOS

El Acto Público se Realizará a las 15 Hs. en la Plaza Alsina

Mañana, por la tarde, se efectuará en la plaza Alsina, de Avellaneda el gran mitin organizado por la Confederación de Sociedades Pro Abaratamiento del Agua Corriente con el objeto de interesar a los poderes públicos por la situación de los habitantes del importante partido.

Todo el vecindario de Avellaneda, que se ha caracterizado por su solidaridad en este movimiento, concurrirá al acto. Como en otras oportunidades nos será dado ver enormes caravanas, que luego del lema "No pague el agua", llevan una serie de recomendaciones para los afectados por la intransigencia de la empresa concesionaria.

Intensa propaganda

El comité central y las diversas secciones de la Confederación han realizado una intensa propaganda con motivo del acto de mañana, que será la culminación de la protesta iniciada hace mucho tiempo por la casi totalidad de los pobladores de Avellaneda.

Desde las diferentes localidades del partido, los vecinos llegarán a la plaza Alsina en manifestación.

Oradores designados

A las 15 horas se dará comienzo al mitin, en el que hará uso de la palabra los oradores designados: Acerbo Calvo; Dr. Ismael Moreno; José Pepi, por el Partido Popular; Julio E. Descole, por la Confederación de Comercio; Francisco Mónaco, concejal rosarino, y Nicolás Chiozza, de la sección Dock Sur.

Han sido invitados a participar del gran acto de mañana los partidos que actúan en nuestro escenario político.

Un Colectivo Mató a un Deportista del Club "Cannotieri"

A mediodía de hoy, el colectivo de la línea 2, chapa 77 de esta Capital, en las proximidades de la comisaría de Tigre, arrolló al joven Juan Guiro, italiano, de 26 años de edad, soltero, perteneciente al club "Cannotieri Italiano" domiciliado con sus padres en Canón 1336, de la citada localidad.

La víctima fué conducida en grave estado al hospital de Tigre, en donde dejó de existir momentos después. El conductor del colectivo, se dió a la fuga, luego de dejar abandonado el vehículo.

LO QUE HUBIERA PAGADO CADA CABALLO A GANADOR

Cambalache.	$ 18.30
Castañares	" 216.80
Dexter.	" 217.10
Felón.	" 19.70
Florabria.	" 200.20
Metódico.	" 13.80
Montoya	" 185.10
Pantaleón	" 31.20
Rollizo.	" 56.40
Samori	" 25.30
Yupanqui.	" 166.90

Con Rotaris logró la tercera victoria el jockey F. Guerrero

Un nuevo triunfo logró en la cuarta carrera el jockey F. Guerrero y esta vez como piloto de Rotaris, el hijo de Alan Breck que respondió en buen estilo a sus buenos ejercicios en Palermo.

Cuando las cintas dieron paso al lote se vió al frente a Alto! y Marchen en una misma línea, pero a los pocos metros tomó resueltamente la punta El Chajá, y en su persecución corrían Alto!, Marchen, Flaminio y Rotaris.

Ya en los 900 metros se colocó segundo Flaminio, y en los 600 metros tomó la dirección de la carrera, mientras que en su persecución corrían El Chajá, luego Rotaris, Alto!, Averno, Brutal y Teniente Seductor, con cerrada.

En este orden entraron en la recta final, donde cargó de firme Rotaris a tiempo que Averno especialmente acercrado sin encontrar paso. El hijo de Alan Breck ganó con avance para lograr una linda victoria sobre Flaminio, al tiempo que llegaba tercero Teniente Seductor y cuarto Averno, sin encontrar paso en ningún momento.

4a. Cuarta carrera
PREMIO DADO

Premios: $ 3000 al 1o., 300 al 2o. y 150 al 3o.

Distancia: 1400 metros

1 ROTARIS, 56 kilos, por Alan Breck y H. Princess, del stud El Rosque, (A. Irusta), F. Guerrero (19). 3319 1719
2 Flaminio 56, A. García (16). 2365 1250
3 Teniente Seductor 56, C. Capra (20) 355 266
4 Averno 56, F. Deltell (3). 11523 4529
5 Alto! 56, A. Lhuillier 3075 1855
6 Brutal 56, J. Herra . 632 345
7 Iracundo 56, M. Robles 1508 942
8 Mariscal I 56|53 K. A. Tula 812 614
9 Pichimalal 56, E. Medina 1325 953
10 Milton 56, T. Sánchez 926 743
11 Marchen 56, A. Santos 255 159
12 El Chajá 56, L. L. P. Menini. 2288 1330
29206 16374

No corrieron: Quinchao, Friolento, Weimar, Savoyard, Acanto y Hallazgo.

Dividendos: de Alcalde, pesos 14.20 y 6.20; de Simplex, pesos 11.10; de Maharajá, pesos 8.70

Ganada por 1 cabeza; el 3o., a 1/2 pescuezo.
Tiempo: 1'35".

6a. Sexta carrera
PREMIO DORADO

Premios: $ 4000 al 1o., 400 al 2o. y 200 al 3o.

Distancia: 2000 metros

1 IBERICO, 55 kilos, por Soplido e Idetio, del stud J. C. (F. Uraga) F. Guerrero (2) 3550 719
2 Frostrot 55, A. Lhuillier (1). 6753 2226
3 Carpintero 52, Máximo Acosta (3). 9520 2055
4 Estilista 52, E. García 6588 2072
5 Hija Buena 49|47 k., E. Tadei 1211 475
U El Jefe 48, A. Delgado 1465 519
27720 8066

No corrieron: Spoleto, Cruz de Malta y Revolcón.

Dividendos: de Ibérico, pesos 26.50 y 8.-; de Foxtrot, 3.90.

Ganada por 1 pescuezo; el 3o., a 2 y 1/2 cuerpos.
Tiempo: 2'3" 2/5.

LO QUE HUBIERA PAGADO CADA CABALLO A GANADOR

Foxtrot.	$ 7.30
Carpintero	" 7.90
Estilista.	" 7.50
El Jefe.	" 22.20
Hija Buena.	" 41.20

7a. Séptima carrera
PREMIO DALILA

Premios: $ 3000 a la 1a., 300 a la 2a. y 150 a la 3a.

Distancia: 1400 metros

1 PURPURA 57|5 41|2, pesos 14.80 y 7.10.
2 Pituca 57|55, $ 13.6".
3 Task 57.
4 Hindú Girl 55|53.

No corrieron: Picotera, Jolly Miss y Patrie.

Ganada por 1 y 1/4 cuerpo; el 3o. a 1 cabeza.
Tiempo: 1'25" 3/5.

Resultados de Hoy

SEGUNDA DIVISION

Platense	Independiente
0	0
Boca Juniors	G. y Esgrima
2	1
Arg. Juniors	River Plate
0	4
Huracán	Est. Porteño
5	0
Buenos Aires	V. Sársfield
1	4
Racing	San Lorenzo
1	1
Chacarita Jrs.	Quilmes
5	0
E. de La Plata	N. Chicago
3	0
Talleres	Atlanta

REUMATICOS - ARTRITICOS - GOTOSOS
Prueben "FITO-UROL"
DIURETICO - DECLORURANTE - AZOURICO
Prod. ISIS - Av. R. S. Peña 661 - Telef. 33-6706 y en las buenas farmacias

Farmacias de Turno

Hoy Sábado 24 de Agosto de 1935

FARMACIA "Del Vecchio"
JOSE DEL VECCHIO — Químico Farmacéutico
ABIERTA HOY HASTA LAS 23 HORAS — Después se atenderá por: PARANA 415
Corrientes 1499 — U. T. 38, Mayo 4996

Farmacia INCAICA
ESMERALDA 499 esq. LAVALLE
ABIERTA HOY — Servicio Nocturno Permanente
PEDIDOS A DOMICILIO
U. T. (31), 5705 y 6230

ESMERALDA 902 esq. Paraguay
FARMACIA
"ESMERALDA"
ABIERTA HOY hasta las 24 horas
PEDIDOS: U. T. 41-7039

FARMACIA "D OCTOR MANZI"
Y LABORATORIOS DE ANALISIS CLINICOS
Dr. Enrique V. A Manzi, Dr. Francisco J. Manzi y Dr. Miguel A. Manzi
ABIERTA HOY HAS TA LAS 23 HORAS
INDEPENDENCIA 1701, esq. SOLIS U. T. (38) 4739 y (38) 6810

FARMACIA ALE MANA "ONCE"
ABIERTA HOY TODO EL DIA
Hasta sus pedid os por teléfono
Pueyrredón 53 — U. T. 47, Cuyo 2773 y 47-9500

Antigua Farmacia Italiana
Abierta hoy sábado todo el día
Se atienden pedidos telefónicos
H. MITRE 1000 y diagonal R. S. Peña — U. T. 38-1021

Farmacia "Damiano"
Abierta hoy sábado todo el día
Se atienden pedidos telefónicos
PINZON 999 — U. T. 21-2072

Farmacia "De Cusatis"
Abierta hoy sábado todo el día
Se atienden pedidos por teléfono
SANTA FE 1292 — U. T. 41-2071

Farmacia "Galli"
Abierta hoy sábado todo el día
Hasta sus pedidos por teléfono
VIAMONTE 2351 — U. T. 41-2744

Farmacia "Santa Rosa"
Abierta hoy sábado todo el día
Hasta sus pedidos por teléfono
VENEZUELA 1502 — U. T. 38-4278

Farmacia "Buenos Aires"
Abierta hoy sábado todo el día
Se despachan pedidos por teléfono
CAONA 1800 — U. T. 50-0813

Farmacia "La Popular"
Abierta hoy sábado todo el día
Se atienden pedidos telefónicos
BME. MITRE 4099 — U. T. 62-3758

Farmacia "Tinogasta"
Abierta hoy sábado todo el día
Se atienden pedidos telefónicos
TINOGASTA 4101 — U. T. 50-4788

Farmacia "Palermo"
Abierta hoy sábado todo el día
Se atienden pedidos telefónicos
GUEMES 4202 — U. T. 71-0912

Farmacia "Sáenz"
Abierta hoy sábado todo el día
Se atienden pedidos telefónicos
AVDA. SAENZ 993 — U. T. 61-0295

Farmacia "Hando"
Abierta hoy sábado todo el día
Se atienden pedidos telefónicos
AV. MONTES DE OCA 1800 — U. T. 21-2310

Farmacia "Porteña"
Abierta hoy sábado todo el día
Hasta sus pedidos por teléfono
AVDA. AMERICA 1602 — U. T. 51-2710

Farmacia "EL TURIA"
Abierta hoy sábado todo el día
Se atienden pedidos telefónicos
NAZCA 3714 — U. T. 50-3353

ABIERTAS MAÑANA

LAVALLE 1500 esq. PARANA

Farmacia "Suiza"
Abierta mañana domingo todo el día
Hasta sus pedidos por teléfono
TUCUMAN 1500 — U. T. 41-3323

Farmacia "Poncet"
Abierta mañana domingo todo el día
Hasta sus pedidos por teléfono
25 DE MAYO 522 — U. T. 31-0850

Farmacia Antigua Mugica
Abierta mañana domingo todo el día
Se atienden pedidos telefónicos
INDEPENDENCIA 1500 — U. T. 38-3613

Farmacia "La Condal"
Abierta mañana domingo todo el día
Hasta sus pedidos por teléfono
CAONA 4005 esq. Cuán — U. T. 61-7611

F. Kaelin
FARMACEUTICO
Atenderá su farmacia mañana todo el día
TRIUNVIRATO 3402 — U. T. 51-0588

Farmacia "Rivadavia"
Abierta mañana domingo todo el día
Hasta sus pedidos por teléfono
RIVADAVIA 8502 — U. T. 61-7005

Farmacia "Av. del Trabajo"
Abierta mañana domingo todo el día
Hasta sus pedidos por teléfono
AV. DEL TRABAJO 3002 — U. T. 57-5844

Farmacia "Central"
Abierta mañana domingo todo el día
Hasta sus pedidos por teléfono
LOPE DE VEGA 1200 — U. T. 57-7843

Farmacia "San Justo"
Abierta mañana domingo todo el día
Hasta sus pedidos por teléfono
AV. SAN MARTIN 2300 — U. T. 50-2494

Farmacia "Solari"
Abierta mañana domingo todo el día
Hasta sus pedidos por teléfono
SANTA FE 1800 — U. T. 44-3139

FARMACIA "BERRINO" del DOCTOR DIGOVSKY
ABIERTA MAÑANA TODO EL DIA
con servicio nocturno por PARANA 493
Pedidos telefónicos: U. T. 38-5983
ESPECIALIDAD EN PLANTAS MEDICINALES

Farmacia "Clámpoli"
Una farmacia abierta esta noche a las 24 hs. y permanecerá abierta mañana hasta las 24
PARAGUAY 502 — U. T. 41-0645

FARMACIA "Romeo mática de Flores"
Abierta mañana domingo todo el día
Hasta sus pedidos por teléfono
RIVADAVIA 4587 — U. T. 66-2181

Farmacia "El Indio"
Abierta mañana domingo todo el día
Hasta sus pedidos por teléfono
EL CANO 3202 — U. T. 58-0129 y 73-2468

Farmacia "Viggiano"
Abierta mañana domingo todo el día
Hasta sus pedidos por teléfono
BOEDO 1498, esq. Sarandí — U. T. 61-2870

Ruperto Lascano
FARMACEUTICO
Atenderá su farmacia mañana todo el día
Hasta sus pedidos por teléfono
J. M. GUTIERREZ 99 — U. T. 50-1363

Farmacia "Ramos"
ANTIGUA "CORTEO"
Abierta mañana domingo todo el día
Hasta sus pedidos por teléfono
RIOJA 497 y Venezuela — U. T. 45-0223

Farmacia "Candiello"
Abierta mañana domingo todo el día
Hasta sus pedidos por teléfono
RIO DE JANEIRO 1184 — U. T. 54-3154

Farmacia "Sarandría"
Abierta mañana domingo todo el día
Hasta sus pedidos por teléfono
BOEDO 500 — U. T. 45-3226

Farmacia "Iberia"
Abierta mañana domingo todo el día
Hasta sus pedidos por teléfono
VENEZUELA 802 y Piedras — U. T. 37-3745

TEATRO COLISEO
CHARCAS 1109 — U. T. 41 - 1115
Compañía Lírica Italiana
DORA SOLIMA
DIRECCION ARTISTICA:
Cav. Abele De Angeli
HOY a las 21.30
"CAVALLERIA RUSTICANA"
— Y —
"PAGLIACCI"
PLATEA: DOS PESOS

OCTAVA CARRERA

Distancia 1300 metros

GANADOR — PLACES

1º	1	54	360
2º	11	40	0
3º	10	40	0
4º	6	40	0

HIPODROMO DE LA PLATA

1 Refucio 60 kilos, E. Taddei
2 Nora 55, F. Guerrero
3 Pruebista 55, J. Martínez
4 Menino 54, no corrió
5 Zafado 53, no corrió
6 Apple Bauce 50, S. Fuertes
7 Cigarral 48, no corrió
8 Dinamo 48|40, M. Reparaz
9 Hablador 48, no corrió
10 Rodríguez Peña 48, M. Mendoza.
11 Repentina 46, A. Delgado
12 Doña Donata 45, no corrió
13 Adrede 45, E. Santana
14 Recibido 45, no corrió

Lotería de Tucumán

LOS 19 PRIMEROS PREMIOS

1	$ 25.000	14792	
2	„ 3.000	17384	
3	„ 1.000	3326	
4	„ 500	6875	
5	„ 250	15211	
6	„ 250	24663	
7	„ 100	1929	
8	„ 100	5339	
9	„ 100	7041	
10	„ 100	8196	
11	„ 100	8197	
12	„ 100	8880	
13	„ 100	10262	
14	„ 100	17817	
15	„ 100	17922	
16	„ 100	20120	
17	„ 100	22123	
18	„ 100	23820	
19	„ 100	24221	

Lotería de Montevideo

Los 19 Primeros Premios

1	$ 200.000	4021
2	„ 20.000	1855
3	„ 10.000	3216
4	„ 5.000	4931
5	„ 5.000	10860
6	„ 2.000	1723
7	„ 2.000	2595
8	„ 2.000	11481
9	„ 2.000	12627
10	„ 1.000	4776
11	$ 1.000	5270
12	„ 1.000	5746
13	„ 1.000	7386
14	„ 1.000	8297
15	„ 1.000	9456
16	„ 1.000	10656
17	„ 1.000	12191
18	„ 1.000	13413
19	„ 1.000	13780

CLAUDE RAINS ES UN EXPERTO EN TRAGEDIAS

Betty Balfour Sabe Aún Ser Jovencita

Por U. Petit de Murat

(Enviado especial de CRITICA a los estudios cinematográficos europeos. Derechos reservados. Prohibida la reproducción total o parcial del presente artículo).

DEJE ayer a Claude Rains en el momento en que me saludaba. Hoy podemos recobrarlo, a través del resumen de una tarde amable, en los estudios de la Gaumont-British, en Shepherds Bush.

El "clarovidente"

—Me vuelvo pronto a los Estados Unidos —me dice. Aquí he realizado "El clarovidente" con Fay Wray, en los estudios de Islington. Un tema fuerte, muy adecuado a mis posibilidades temperamentales.

—¿Le gusta encarnar personajes trágicos?

—Son los únicos que entiendo. En la felicidad yo me achicaría mucho. En el sufrimiento encuentro un vehículo de expresión completo, de esos que desnudan el alma. No sé si será una obsesión mía, pero todo el arte me parece una magnífica forma de sufrimiento. Leyendo la biografía de Miguel Angel y de Beethoven me he afirmado más en esta idea. Y no sólo creo que haya que expresar el sufrimiento, sino tornarse uno mismo en ser que sufre por el contraste entre nuestros impulsos de creación y los pocos resultados que se obtienen en la realización.

—¿Por qué? Usted ha logrado instantes de enorme fuerza emocional en "El hombre que recuperó su cabeza" y "Crimen sin pasión".

—Tal vez. ¿Gustaron en la Argentina? La que usted nombra en último término me parece una gran película, de concepción audaz, moderna, originalísima. He sufrido mucho con los primeros planos de ese film.

—No creo que sean malos.

—¡No! Técnicamente son perfectos Pero la tendencia del film es psicológica y simbólica y que eso se hiciera evidente en tarea que pesaba sobre mí, particularmente, ya que encarnaba el personaje sádico y frío tras el cual estaban las furias que "acechan más allá del sueño de los hombres, a los que viven en el peligro y sin dioses", continúa, repitiendo el epígrafe del film que aquí dió a conocer la Paramount hace unos meses. En los primeros planos tenía que esforzarme. ¡Ante ese ojo vacío del lente de la cámara, tenía que sacar de mi rostro un rostro que no debía ser el mío!

—¿Y es ésto tan penoso como esa la tarea de "El clarovidente"?

—No tanto. Tengo un papel rico en intensidad y en efectos dramáticos. Pero Fay Wray y Jane Baxter también tienen una situación destacada en el reparto.

—¿Por qué se llama "El clarovidente" "Tres clarovoyant", en inglés?

—En ese film soy un actor de variedades que, en combinación con mi mujer (Fay Wray), hago, con trucos, un número de adivinadores. De pronto, en circunstancias terribles, comienzo a adivinar la verdad, prediciendo terribles catástrofes. Cuando la vea observe el primer plano que marca mi transformación. Verá unos ojos agónicos. Para lograrlos tuve que soportar el reflejo de un foco, de frente, en plena cara, con la cámara a pocos centímetros.

Los "sets" muertos

Mientras converso con Claude Rains, vamos caminando por los corredores de la British-Gaumont, en dirección a la oficina de los señores Findlay y Slessor, amables amigos que ocupan los cargos de manager general y jefe de publicidad respectivamente. Atravesamos un "set", una taberna antigua, amplia, con paredes estucadas y cachivaches de vieja porcelana en estantes. Reina en ella un desorden indescriptible de sillas derrumbadas. Rains me explica:

—Aquí hubo hoy una batalla campal, encabezada por Cecily Courtneige. Se filmaba una escena de "Me and Malborough", la divertida farsa histórica.

—En mi país también es conocido el célebre guerrero, pero con el nombre de Mambrú, hasta por los chicos que cantan aquello de "Mambrú se fué a la guerra", etc., pero nunca se atreverían con una ortografía tan complicada como la del apellido real...

El set, muerto, tenía algo de conmovedor. Los grandes focos dormidos, los aparatos de acero para mover los micrófonos, los practicables para colocar las cámaras... Y, luego, esa taberna desordenada y sin techo, como son todos los interiores del cinematógrafo... Y esos objetos variados, que ya no tendrían, casi seguramente, ninguna aplicación. Se podía experimentar algo así como lo que sentía el antiguo marinero, en el barco lleno de muertos, a la deriva, en el clásico poema de Samuel Taylor Coleridge...

En la luz plena

¡Qué diferencia con la luz plena y la vida agitada de las oficinas de publicidad! Allí siempre se puede encontrar hombres amables y mujeres con cara bonita. Allí siempre hay la posibilidad que esos hombres amables lo inviten a dar, el sábado próximo, un paseo en lentas canoas eléctricas, por el Támesis, en compañía de esas bonitas muchachas. O que las muchachas, con esa característica independencia inglesa, acepten encantadas la idea de ir a tomar unas copas o cenar en las afueras de Londres, sin necesidad de avisar a toda la familia y recurrir al amparo de catorce tíos y tres a cuatro hermanas, en calidad de acompañantes.

Al conocer los prejuicios de nuestro país, las mujeres inglesas se asombran y creen que hay algo de exageración en el retrato imparcial. Se sienten tan libres como el hombre. Poseen, desde los diez y ocho o diez y nueve años, su buena llave de la puerta de calle y se controlan a sí mismas con más eficacia de lo que lo harían sus propias mamás. Conocen la vida y sus asechanzas. Y el convencimiento de una orgullosa dignidad, las defiende contra ellas.

Para mí ha sido una buena experiencia charlar con esas muchachas. Por charlar con ellas vale la pena de dejar de lado, como me ha sucedido ahora, celebridades como Claude Rains. Es notable verlas tan preparadas para la lucha cotidiana, tan alegres y dispuestas tanto para el trabajo como para la diversión. Y lo notable es que se abren camino no en la vida a pura capacidad, no introduciendo las armas desleales de que hablaba Mae Laglen en una escena del gran film de Sternberg, "Estatidad", refiriéndose al uso de los encantos personales que hacía Marlene Dietrich para obtener secretos de guerra, en calidad de espía.

Por todos los sitios, en Inglaterra, las mujeres manifiestan su independencia. Sea en las oficinas, en las cátedras, en la literatura, o en los caminos, con cuatro pantalones cortos y pull-over, en bicicleta, se hacen millas y millas solas o con amigos, la mujer inglesa manifiesta una personalidad definida, que ha sacudido lo que de prejuicio entrañaba la falta de libertad de la mujer, sin hacer de su libertad un abuso en sentido peligroso, sino conservándola en un estímulo para la vida, el trabajo y para la realización de un destino más lógico, más humano sobre el mundo.

Y no se crea que el hecho es reciente. Arranca desde muchos años atrás. Recuérdese sino cómo Thackeray, al describirnos en "La feria de las vanidades" la vida del Londres de fines del siglo XVIII y principios del XIX, nos muestra a las muchachas saliendo solas con sus prometidos, gozando de una autonomía en sus reclamos.

No nos olvidemos del cine

Las muchachas y su independencia están bien, pero no nos olvidemos del cine. Mañana cuando ahora, entre la gente que pulula en la oficina de Findlay, he tenido oportunidad de ser presentado a Betty Balfour y a John Mills, los buenos intérpretes ingleses de "Sangre de marino", film que nuestro público verá la próxima temporada.

Betty Balfour es una mujer madura, de continente plácido. Ha trabajado mucho en el teatro y el cine. Precisamente en "Sangre de marino" nos muestra el caso de una muchacha que lo sacrificó todo por hacer su voluntad. Es una película trágica que nos lleva, en vastos escenarios, a la última guerra, en sus sectores navales. John Mills es un galán joven. Muy sencillo, con una ferviente voluntad de triunfar que se le transparenta en sus frases mesuradas sobre el cinematógrafo, arte que ocupa un lugar esencial en su vida.

—En "Sangre de marino" — comienza Betty Balfour — tengo un papel que arranca desde mi juventud y va hasta mi vejez. Parece, contra lo que sería dable creer, que hice bien el papel de joven, ahora para mí el más difícil, a causa de lo que es dable ver...

Negamos cortesmente que veamos nada, aunque, en realidad, como dijimos más arriba, Betty Balfour es una mujer madura. Le pasa lo que a Gabo Morlay, con la diferencia que Gaby, una latina, no diría lo que todos pueden notar, por ejemplo, en "Le bonheur", su film con Charles Boyer...

Con la escuadra

John Mills interviene:

—Estuvo muy bien. Miss Balfour. Fué un filmación llena de agradables incidencias. A mí me gustaba sentirme héroe y que a cuatro barcos de guerra hacían maniobras especiales. Porque "Sangre de marino" fué filmada con la cooperación del Almirantazgo, en reales cruceros de batalla. En la primera vez que las autoridades prestan una cooperación tan estrecha y decidida a un film inglés...

Y para comprobar su aserto le pide una fotografía a Mr. Findlay, fotografía que acompaña esta nota.

—Se siente uno bien con la escuadra respondiéndole — comenta, entre orgullosa y sonriente — Mills. El que se habrá sentido mejor habrá sido, con seguridad, Mr. Forde, el director. Piense que un director cinematográfico puede conducir barcos de guerra, hacerlos virar de bordo, anclar, disparar cañonazos a voluntad, por el solo hecho de ser... ¿No le parece maravilloso el cine? ¡Tiene una vida tan variada y tan llena de panoramas y conocimientos nuevos!

Estoy acuerdo con él: a mí me ha proporcionado cuanque no llegue ni no a la modesta categoría de cronista, esta visita de Londres. Y de la noche de Londres, que me espera con sus calles bañas, arboladas y su consolador silencio.

CLAUDE RAINS, el gran actor de "El hombre que perdió su cabeza" y que actualmente está trabajando en Inglaterra.

VOLVERA EN BREVE A EE. UU.

Pide la Expulsión de Sarmiento Laspiur el Consejo de Medicina

El Consejo Directivo de la Facultad de Medicina en la sesión secreta realizada anoche resolvió, en atención al estatuto universitario, pedir al rector doctor Gallo que solicitara al Poder Ejecutivo la separación definitiva del profesor Sarmiento Laspiur.

Esta actitud provocó en el seno del consejo un agitado debate donde sólo se opuso el vicedecano Dr. Ceballos quien opinaba que solamente se le debía exigir la renuncia, triunfando en definitiva la tesis general apoyada en el deseo del estudiantado que había acumulado suficientes cargos contra la actuación del mencionado docente.

Quien debe dilucidar esta situación es ahora el presidente de la nación que está facultado para ello por la constitución y las leyes universitarias.

Visitará las Minas de Carbón del País

Así nos Dijo el Presidente del Instituto de Ingeniería Eléctrica de Inglaterra, que Llegó Hoy

ESTA mañana, poco después de las 7, arribó, a bordo del vapor de la Mala Real Argentina, Higland Chieftain, el conocido hombre de ciencia británico, señor Richard Redmayne, quien viene especialmente invitado por la Asociación de Cultura Inglesa para desarrollar un ciclo de conferencias sobre electricidad, en cuya materia Mr. Redmaye es toda una autoridad indiscutida.

Oportunidad excelente

—Cuando la Asociación Argentina de Cultura Inglesa de Buenos Aires —comenzó diciéndonos Mr. Redmayne— me ofreció la oportunidad de venir a esta gran capital del Sud, cuyo nombre ha traspasado los límites del Nuevo Mundo para adentrarse en el corazón mismo de la Europa milenaria, acepté de inmediato complacido y honrado por el llamamiento.

Espero, pues, desarrollar un servicio de utilidad y que a mi regreso estaba en que me veré Buenos Aires, tratará de hacer observaciones acerca del problema de los transportes, problema que en el mundo entero preocupa de manera intensa.

Daré varias conferencias

A nuestras preguntas de cuándo comenzará su ciclo de conferencias, Mr. Redmayne nos dijo:

—Aun no sé cuántas habrán de ser, aunque espero, sin embargo, que ellas no sean menos de tres ni más de cinco. Entre los temas que trataré en mis próximas disertaciones figuran, en primer término, "La provisión de electricidad en Inglaterra", "La mecanización industrial" y "El desarrollo del servicio civil británico", etc., etc.

Lo que más me interesa

—Pero lo que más me interesa, sin duda alguna, añadió nuestro entrevistado, es obtener muestras de los minerales argentinos, que estimo son de un valor muy rico. Trataré de obtener muestras de carbón mineral, y si ello fuera posible—la mirada a la tarifa las minas de carbón, como lo hice recientemente en el Brasil, de

Mr. RICHARD REDMAYNE

Dará Conferencias en Esta Capital

donde vengo, después de haber dictado un curso brevísimo de conferencias sobre electrotécnica

Las conferencias

Hasta este momento se sabe a ciencia cierta acerca de las primeras cuatro conferencias que habrá de dar el presidente del Instituto de Ingeniería Eléctrica de Inglaterra.

Ellas serán sobre los temas que a continuación se detallan: Lunes 26, en el salón de actos de la Sociedad Científica Argentina. Tema: "El desarrollo del civil service británico"; miércoles 28, en el salón de actos de la Facultad de Ingeniería, tema: "A review of the industrial era, past, present and future"; el jueves 29, en el local del Centro Británico de Ingeniería y Transportes, sobre "The Mechanisation of Industry".

Finalmente, la última conferencia de las anunciadas será sobre "Public Electricity Supply, the Growth of a New Idea", en la Facultad de Ingeniería.

GOODYEAR *presenta*

la nueva AIRWHEEL (AERORUEDA)

con las formidables mejoras y perfeccionamientos que han hecho famosas a las cubiertas G-3

Las importantes mejoras del diseño **G-3**, que tan acertadamente resolvieron para las cubiertas comunes el serio problema que significaba el mayor pique, velocidad y potencia del automóvil moderno, han sido ahora incorporadas al más notable de los neumáticos de baja presión... la Airwheel (Aerorueda) Goodyear. Con una banda de rodamiento más gruesa y más ancha... con un talón y armazón más reforzados... con más bloques antideslizantes y un promedio de un kilo más de caucho, la Airwheel (Aerorueda) es indiscutiblemente la suprema creación en materia de neumáticos.

Equipe su coche con este formidable super-neumático! Viajará más kilómetros con mayor seguridad. Podrá aventurarse por carreteras donde jamás lo hubiera hecho con neumáticos comunes, y experimentará una sensación de comodidad que será para Vd., una revelación.

No deje de ver esta nueva creación de Goodyear. Visite hoy al Agente Goodyear en su localidad.

● *Escuche el viernes de 20.30 a 21.30 hs. EL DESFILE MUSICAL DE GOODYEAR por L. S. 8, Radio Stentor.*

AIRWHEEL (AERORUEDA)

GOODYEAR

INDUSTRIA ARGENTINA

Están en Pié Varios Conflictos Obreros

Realizará Asamblea General la Federación Textil Para Tratar la Unificación del Gremio y la Solidaridad con los Huelguistas

Informan las comisiones de los sindicatos Conductores de Carros, Propietarios de Camiones y Unión Choferes, que estas organizaciones se hallan en conflicto con los establecimientos Hierres Mat. Calchaquí y Calimodio, debido a que éstas les han concedido las condiciones de trabajo.

Prestan solidaridad a este movimiento los Albañiles de San Fernando, Victoria, Tigre, San Isidro, Quilmes, Bernal, Lanús, Remedios de Escalada, Avellaneda, La Plata y demás gremios circunvecinos. Los camioneros de Fa nfernando, Tigre y San Isidro, y los obreros de la Construcción Naval.

Asamblea de obreros textiles

El Consejo Federal de la Federación Obrera Textil ha convocado a los asociados de la organización a la asamblea general que se realizará mañana, domingo 25, a las 9 horas, en el local social de la calle Méjico 2076, para considerar la siguiente orden del día:

1o—Solidaridad a los obreros de la seda. 2o—Unidad. 3o—Ingreso a la Confederación General del Trabajo. 4o—Gestión por la libertad de los presos por intermedio de la Confederación General del Trabajo.

Festival de madereros

En el cine Colonial, de la calle Cabildo 425, Avellaneda, se llevará a cabo esta noche, a las 20.30 horas, el festival organizado por los trabajadores de la industria de la madera de esta localidad.

Reunión de aparadores

El Sindicato de Obreros en Calzado ha citado para esta tarde, a las 17 horas, en Méjico 2076, a los obreros del aparado, a los efectos de tratar asuntos de importancia relacionados con la rama.

Los Autores del Robo de Parafina Están Detenidos

El 21 del corriente Juan A. Kulemkampff denunció que de la casa importadora de productos químicos establecida en Azopardo 858 le habían robado 2.300 kilos de parafina, avaluados en 1.430 pesos.

Iniciadas las pesquisas por la sección Robos y Hurtos de Investigaciones se logró identificar a los autores del hecho que resultaron ser Raúl Silva y Antonio López Rodríguez, ambos conductores de carros.

Una vez detenidos se sometió a interrogatorios y confesaron el hecho indicando donde habían vendido la mercadería que fué secuestrada.

También se detuvo a Antonio Barrera, que los acompañó cuando fueron a vender las mercaderías.

AUMENTE el kilometraje de sus cubiertas

PROTEGIENDOLAS CON LAS AFAMADAS CAMARAS GOODYEAR

LOS DECRETOS-LEYES DEL GOBIERNO DE FACTO NO TIENEN NINGUN VALOR LEGAL

Así lo Declaró la Corte en una Sentencia, Absolviendo a un infractor de Impuestos Internos de B. Blanca

LA Corte Suprema de la Nación dictó en su último acuerdo, sentencia definitiva en el juicio seguido contra Adelino Gutiérrez por el delito de defraudación de impuestos internos, cometido en la ciudad de Bahía Blanca, al no cumplir con la obligación de pagar un impuesto adicional sobre los cigarros y cigarrillos.

La Corte, después de estudiar detenidamente el origen del decreto, con arreglo al cual se le cobraba al comerciante acusado el impuesto, y luego de afirmar que por tratarse de un decreto-ley del gobierno de facto que surgió de la revolución de septiembre, confirma el fallo del inferior que exime de multa al comerciante Gutiérrez, declarando, al mismo tiempo, que no le corresponde la aplicación de impuesto adicional a que le obligaba el decreto del administrador de Impuestos Internos.

La infracción

El comerciante nombrado resolvió en julio del año 1932 devolver una partida de cigarrillos marcas "Hermo" y "Excelsior", que compraran cinco meses antes, más o menos, por considerar que esa mercadería, en razón de su mal estado y de los derechos nuevos que la recargaban tanto nacionales como extranjeros, no estaba en condiciones de ser vendida con éxito en aquella plaza.

Por esa circunstancia, el 23 de ese mismo mes, despachó esa mercadería por ferrocarril, en un vagón cerrado, conteniendo muchos paquetes con el estampillado correspondiente a la ley anterior, sin el adicional que establecía el decreto de 12 de enero de 1932, revalidado por ley 11.582, al mismo tiempo que despachaba otros paquetes con todo el estampillado de ley.

Fué denunciado Gutiérrez y acusado de haber infringido la ley, puesto que se comprobó que había tenido en su casa esa mercadería, sin haber cumplido con el requisito que establece la ley, de ponerla el estampillado dentro de los 120 días de promulgado el decreto.

Decreto - Ley del gobierno de facto

La Corte pasa a estudiar de inmediato el interesante aspecto de que el decreto por el cual se pretende responsabilizar a Gutiérrez, fué dictado por el gobierno de facto, sin atribuciones para ello, y que la ley que le dió fuerza a ese mismo decreto fué dictada sólo 10 días antes de ser sospechado en infracción el comerciante aludido.

Quedaba, pues, planteada la cuestión de si los 120 días de plazo debían comenzar a contarse desde la promulgación de la ley o desde la fecha en que fué dictado el decreto del gobierno de facto.

La Corte dice en sus considerandos, que el gobierno de facto fué reconocido por ella porque había sido impuesto por razones de fuerza mayor y porque había logrado restablecer las leyes de la Nación, pero recuerda que "si la fuerza de la necesidad hace que al funcionario de hecho se le reconozcan las mismas facultades que al de derecho, nada justifica que se atribuyan mayores".

Al Poder Ejecutivo de facto se le reconocieron facultades administrativas y ejecutivas pero no legislativas. "Puede suceder — continúa diciendo la Corte — que el gobierno de fuerza necesite por exigencia de las situaciones dictar decretos-leyes. El hecho puede ser explicado y tener imperio dentro de la anormalidad de la situación, pero vuelto el país a la normalidad, no puede el Poder Judicial darle autoridad legal".

Por esas consideraciones se niega la Corte, fuerza de ley al decreto de la dictadura.

De ahí que estableza que los 120 días del plazo para el estampillado deben contarse a partir de la promulgación de la ley 11.582.

El fallo de la Corte

Por esas consideraciones, la Corte resuelve confirmar el fallo del inferior en cuanto exime de multa al acusado, declarando también que no le corresponde la aplicación del impuesto adicional a que le obligaba el decreto del administrador de Impuestos Internos.

HOY LA PUSIERON A FLOTE

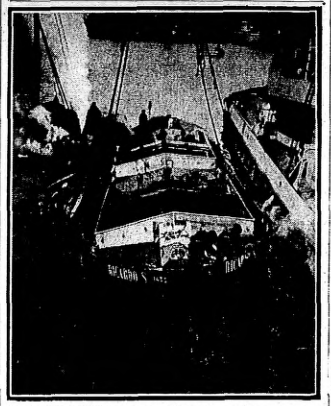

TRES PODEROSAS bombas procedieron de inmediato a desagotar la embarcación sujetada por los cables

Fué Extraída Hoy la Chata "Ricardo S"

FUE puesta esta mañana a flote la chata Ricardo S., que recientemente se hundió en la Dársena Norte con un gran cargamento de lino.

Informamos oportunamente sobre este suceso, que se produjo a raíz de una mala maniobra del patrón en momentos en que era dificultosa la navegación por la escasa visibilidad que permitía la niebla. La chata quedó en el fondo del río señalada por pequeñas boyas que permitieran a otras embarcaciones apreciar los peligros y desviar su marcha.

Trabajó un buzo

Se dispuso que esta mañana sería extraída de las aguas, y a tal efecto se ordenaron los trabajos. Una orden del Ministerio de Obras Públicas concurrió al lugar, procediéndose primeramente a una inclinación precisa de la embarcación en el fondo del río y disponiéndose la ubicación de la grúa de acuerdo a ella.

Un buzo descendió hasta el fondo llevando la chata con cables en la proa y en la popa. Cuando todo estuvo preparado, se procedió al levantamiento.

Levantada como una cáscara

Numerosas personas presenciaron estos trabajos, que se realizaron sin mayores dificultades. La chata fué levantada, a pesar de su enorme peso, como si se tratara de una cáscara de nuez. Las poderosas máquinas entraron en pleno funcionamiento en forma estrepitosa. Cuando apareció sobre la superficie, de inmediato se iniciaron los trabajos de desagotamiento, mediante tres bombas también del Ministerio de Obras Públicas. En cuanto al cargamento de 4.000 bolsas de lino que llevaba quedó en el fondo del río.

Llegará Esta Noche de R. de la Frontera el Dr. Mario Sáenz

Esta noche a las 22.30 horas llegará a Retiro, procedente de Rosario de la Frontera, el doctor Mario Sáenz, miembro de la Comisión Política del Comité Nacional de la U. C. Radical.

Durante su estada en el norte de la República, el doctor Sáenz ha sido objeto de múltiples manifestaciones de simpatía por parte de sus correligionarios en Tucumán y Salta.

Colecta para la Restauración de la Tumba de Don Domingo Faustino Sarmiento

POR resolución del M. de Guerra se ha autorizado al Colegio Militar, Escuela Superior de Guerra, Escuela de Suboficiales "Sargento Cabral", Escuela de Comunicaciones, Escuela Militar de Aviación y Escuela de Mecánica, para disponer la realización de una colecta voluntaria, con la cantidad de diez centavos como mínimo, entre todo su personal, con el fin de recaudar fondos para la restauración de la tumba de don Domingo Faustino Sarmiento.

Importantes Obras de Defensa Construyen ya en Abisinia

(Viene de la página 1)

(Exclusivo Press)

ADDIS ABEBA, 24. — Se informa de buena fuente que los destacamentos del norte construyen zanjas de camouflage y espacios abiertos, que son muy raros en el país, con miras a atrapar a los aviones que efectúen descensos forzosos. Se tiene entendido que se proyectan medidas similares de defensa en puntos estratégicos contra los tanques.

Turquía estará al tanto de todos los acontecimientos

ESTAMBUL, 24. — El gabinete en una sesión especial que celebró en la residencia veraniega del primer ministro en Floria discutió los efectos potenciales del conflicto italo-etíope sobre la paz europea y decidió mantenerse en estrecho contacto con los demás países de la entente balcánica y esperar los acontecimientos.

Se reunió la comisión italoetiope

(Agencia Havas)

BERNA, 24. — La Comisión conciliación encargada del diferendo ítalo-etíope efectuó esta mañana una reunión.

Durante la reunión no continuó escuchando las declaraciones de los testigos, relativas al incidente ocurrido en Ual-Ual.

Se consideró que las declaraciones de los testigos se prolongarán por varios días, debido a que son muchas las personas que deberán prestar declaración.

La comisión tomó varias declaraciones

(United Press)

BERNA, 24. — La comisión conciliadora ítalo-etíope tomó declaración a varios soldados somalíes de las fuerzas italianas que intervinieron en el incidente de Ualal.

Mañana los comisionados tratarán de llegar a una conclusión final para partir luego para París.

También en EE. UU. aprobaron el embargo de armas

(United Press)

WASHINGTON, 24. — El Senado ha aprobado el proyecto de ley limitado sobre el embargo de las armas, en la forma que fué aprobada por la Cámara de Representantes, concurriendo así con la resolución de neutralidad por el que se prohíben los embarques de armas para países beligerantes durante los tres próximos meses.

La ley ha sido enviada ahora a la Casa Blanca para la firma del presidente.

Todo está listo para las grandes maniobras

(United Press)

BOLZANO, 24. — Todo está listo para las grandes maniobras militares que serán iniciadas mañana al amanecer, en las cuales participarán cerca de medio millón de soldados italianos, constituyendo la movilización de tropas más grande realizada en Europa en tiempos de paz.

Las maniobras se desarrollarán en la región de los Alpes, bajo la dirección personal de Mussolini y en presencia del rey Víctor Manuel.

Las tropas rojas representarán a los invasores

Las tropas participantes estarán divididas en fuerzas rojas, que representarán a los invasores imaginarios, y en azules, que tendrán a su cargo la defensa del territorio nacional.

Las maniobras se desarrollarán en cuatro sectores, a saber: Bolzano y Trento; Udine y Tagliamento; Valbrembana y Conca y Morrengo; y el cuarto en la zona limítrofe a las provincias de Nápoles y Benevento.

Ensayarán las grandes unidades mecanizadas

Se ensayarán en estas maniobras las grandes unidades mecanizadas de que ha sido dotado el ejército italiano.

El rey Víctor Manuel, que estaba veraneando en la residencia real de Valdieri, ha salido ya para Bolzano para asistir a las maniobras.

Podrán presenciarla los corresponsales extranjeros

Se ha permitido a los corresponsales extranjeros, que en un principio no fueron admitidos para presenciarlas, que asistan al desarrollo de estas grandes maniobras.

LLEGO HOY EL ASESOR DEL NUEVO BANCO

Inglaterra Recobra su Normalidad, Dice

PROCEDENTE del reino unido llegó esta mañana a Buenos Aires, acompañado de su familia, Mr. Frederick Frances Powell, personalidad bien conocida en el mundo británico de las finanzas, quien viene a nuestro país para actuar de asesor en el Banco Central de reciente creación.

Mr. Powell, que tiene numerosos amigos en Buenos Aires de su anterior estada entre nosotros, se muestra complacido de encontrarse nuevamente en la Argentina. Al conversar con él poco después de su arribo, el viajero nos expresó lo siguiente con que se contemplan en Inglaterra los esfuerzos de nuestros pobls para recobrar la prosperidad y normalizar su vida financiera, esfuerzos que juzga enteramente dignos de encomio:

Normalización británica

Acerca de los problemas económicos imperantes a nuestras plazas y financieros de Europa, nos cuntas, poco puede decir que el cable no adelante día a día. Por lo que atañe a Gran Bretaña, nos asegura, las cosas marchan un poco mejor, ha disminuido notablemente la desocupación y renace la prosperidad y la confianza. Pero, añade, las condiciones de interdependencia económica entre los pueblos son tales, que ninguna nación puede hoy aspirar a recobrar por completo la prosperidad sin que necesariamente se deba lograr para ello la prosperidad de todas las naciones. Para conseguir esto, existen y han existido dificultades de toda índole, que irán vados últimamente, por la situación poco envidiable en que se hallan algunos países de Europa Central y a la imposibl proveerada por el conflicto ítalo-etíope, lo que ha venido a disturbar la marcha de los pueblos y la restauración de las finanzas. Empero, cree Mr. Powell que a despecho de todo esto, la situación económica y financiera de el país seguirá mejorando.

—En Londres, sigue diciéndonos, existe verdadero interés por la Argentina y en algunos círculos no se oculta cierta admiración por la resistencia con que aquí se ha encarado la solución de los gravísimos problemas de la depresión comercial que, en grado mayor o menor, aflige a todos los pueblos del mundo. Estas dotes, facultades se han visto acrecidas a raíz del período por que mi país ha pasado, restricciones, "clearings", etc., que obstruyen el desenvolvimiento comercial.

Por mi parte creo que si en los países europeos se hubieran adoptado medidas similares a las que tomaron en la Argentina para resolver los problemas económico-financieros, hoy el mundo se hallaría fuera de la crisis.

Amenazas bélicas

—¿Contribuyen a acentuar la situación los rumores de conflictos bélicos? — preguntamos.

—Ciertamente — nos responde. Se habla de ello internalmente en el viejo continente. Esta especie de pánico es como una enfermedad contagiosa. Estos rumores de guerra se hallan acentuado en grado increíble estos años de paz. Por nuestra parte, puedo asegurarles que el pueblo británico no quiere la guerra bajo ningún protexto, y la hecho y seguirá haciendo todo lo humanamente posible para evitar la catástrofe. Nuestros gobiernos han hecho en los últimos tiempo a lo que no ha dicho nadie para impedir el triunfo estalinista. Yo, personalmente, puedo afirmar, como ex combatiente, que la actuación en la armada de guerra en mi país durante estos años me ha hecho pacifista. Es pacifista todo el pueblo inglés. Y estoy seguro que mi país seguirá realizando esfuerzo, tras esfuerzo para evitar una nueva contienda.

Inquietud en Europa Central

—¿Y en cuanto a la reanudación de los empréstitos británicos para el exterior, qué perspectivas existen? Hay las informaciones telegráficas adelantan que el presidente del Reichbank y ministro de Gobierno de Hitler, doctor Schacht, se propone marchar a Londres para negociar un empréstito. ¿Qué posibilidades hay de ello? — inquirimos.

—Veo muy difícil el éxito de semejante tratativa. Alemania ha suspendido casi por completo el pago de sus deudas. No veo, en semejantes condiciones, cómo podría obtener nuevos préstamos. Por lo demás, en Europa Central se siente tal inquietud que ella en forma alguna podría tranquilizar a los posibles prestatarios...

FINANCIERO

Mr. FREDERICK Frances Powell, llegado hoy a Buenos Aires para servir de asesor al nuevo Banco Central

Mañana se Realizará un Homenaje a Facio Hebequer

EN el local de la Unión Tranviarios, ubicado en la calle Moreno 2357, se realizará mañana un homenaje en memoria del gran artista prolético Facio Hebequer.

La iniciativa de este homenaje, nacida de un grupo de artistas y amigos del extinto, ha tenido excelente acogida en los círculos artísticos e intelectuales, donde era justamente apreciada la obra del vigoroso aguafuertista desaparecido.

El acto, que ha sido planeado para que a la par que sea un homenaje al artista, comprenda una exaltación de su producción pictórica, habrá de asumir grandes proporciones, si vemos el número de adhesiones a la repercusión que la invitación ha tenido en los medios en que ella ha circulado.

NOTICIARIO DEPORTIVO WICO "STANDARD"

CUTE EYES ES LA MEJOR "CARTA" DEL CLASICO CHACABUCO

por OSCAR LANATA

Cute Eyes, favorito para el clásico "Chacabuco", carrera que ya se adjudicó el año pasado.

Domingo a domingo, el Hipódromo Argentino es centro de reuniones mundanos significativos.

En el mismo instante en que, disputando el premio clásico "Belgrano", Cute Eyes cruzó el disco en ganancia, su chance para el premio "Chacabuco" pasó a ser primaria. Y es que Cute Eyes, al dejar en el camino a Condalolo, Aparecido y al hasta entonces invicto Socorro, ganando en 2'34" 1/5 el tiro de la prueba, volvió a ser el mismo caballo de sus exitosas campañas anteriores, pleno de condiciones y de forma. Dice su entraineur que Cute Eyes es un animal que cobra su mejor estado en carrera, y de ahí que fracasara al reaparecer este año, y de que desplegara sus calidades de siempre en el "Belgrano" y de que no haya temores de que pueda caer vencido en el clásico "Chacabuco". Es una lástima que en esta carrera Cute Eyes no pueda darle la revancha a Condalolo, y que el crack uruguayo no pueda tentar una rehabilitación, por cuanto el entraineur Maschio no ha podido ponerlos en condiciones de ratificar su inscripción. De tal forma, el camino se allana más aun para Cute Eyes, que, midiéndose con Aparecido, Crahuera, Helium y Malpagador, reeditará seguramente ahora su espléndida hazaña.

* * *

Otros partidos parejos en el certamen de foot-ball de este domingo, son el de Platense y Racing y el de Chacarita Juniors con River Plate. En cuanto a Independiente parece no tener un compromiso difícil de cumplir frente al team de Argentinos Juniors.

UN CLASICO DE RUGBY ARGENTINOS vs. EXTRANJEROS

El aficionado de Rugby — ya sea en su faz deportiva, bien en la social — no puede quedarse en su casa este domingo, cuando en la cancha de San Isidro se juega el clásico match anual entre Extranjeros y Argentinos. Por la composición de los teams, el pronóstico es difícil y, por lo mismo, el match aumenta en interés. Como lo que se ha tomado en cuenta este año no es la nacionalidad del jugador, sino la de su Club (determinada en base a su tradición y elementos), se da el caso de que en Extranjeros jugarán ocho argentinos, y en Argentinos el sudafricano Elliot. Esto, sin embargo, hace las fuerzas más parejas, y los Extranjeros, que no ganan desde 1924, tienen ahora una gran chance. En general se les asigna superioridad en sus forwards, pero los Argentinos cuentan con una línea de tres-cuartos mucho más veloz que la adversaria. Pero sólo el partido mismo puede brindarnos el resultado... A propósito: Argentinos llevan hasta hoy 13 victorias, Extranjeros, 7. Han habido tres empates.

Una escena del partido jugado en 1934 entre Argentinos y Extranjeros.

No peligran los punteros

El excelente back De Saa.

Con sus adversarios de hoy, no peligra seriamente la chance de Boca Juniors e Independiente, que siguen empatados en el primer puesto del Campeonato. Boca juega este domingo con Gimnasia y Esgrima de La Plata, contra quien tuvo su primera derrota de este año. Ahora Gimnasia es visitante, así que los parciales de Boca esperan con amplia confianza y con la ansiedad de un desquite. Como match más interesante por el equilibrio de fuerzas, se destaca el de San Lorenzo con Vélez Sársfield. Hay paridad en los teams y en el puntaje ambos tienen 24 puntos. San Lorenzo acaba de ganar como un campeón en La Plata a Gimnasia. Sus hinchas dicen que es "número puesto". Los de Vélez confían en su pareja de backs que es la formidable internacional. Pero... esa "puerta" ¿no la abrirá el Ciclón?

El otro notable back de Vélez: Forrester.

WICO "STANDARD"

Del Campeón al Hincha

La nafta argentina que mejor sirve al público

* * * \

"El Milagro de la Virgencita", que se Estrena Hoy en el Apolo, es Continuación de "La Virgencita de Madera"

Calle Corrientes

Por EDMUNDO GUIBOURG

Embalsamar

EDMUNDO GUIBOURG

UN escultor español está terminando el monumento que se levantará en un sitio público de Madrid a fin de perpetuar el nombre de don Jacinto Benavente, a quien sus propios contemporáneos juzgan genio del teatro hispano.

No será por cierto la primera vez que en Europa se honra en vida a hombres ilustres haciéndoles asistir a la erección de su propio monumento. Joffré y Poincaré, entre los más recientes, vieron levantarse estatuas con las que el pueblo esperaba que la idea de la guerra pasara a recuerdo petrificado. En la misma España, Pérez Galdós *contempló* con sus ojos casi cegados, la estatua que reproducía su efigie.

Quizás pudo pensar el gran escritor de los "Episodios Nacionales", que aquello serviría para acicatear la difusión de sus libros una vez él muerto, que ya estaba entonces con un pie en la sepultura. En todo caso, fué una mentira piadosa, pues desaparecido él, de nada sirvió la estatua. ¿Quién lee hoy a Galdós? ¿Qué curso, que no sea de aldea o de prestado, tiene su nombre entre las nuevas generaciones de su país y de los otros muchos países de lengua española? Sin duda alguna la posteridad ha de vengarse y un día vendrá en que su nombre de vigoroso artesano de las letras será reivindicado y ese será el día de la gloria, pero entonces su estatua acaso haya sido barrida discretamente por cualquier plan de transformación edilicia. Otras estatuas de hombres que los pasantes preguntaban quiénes habrían sido, fueron transportadas en carretillas, sin que vibrase en el aire el menor eco de las palabras grandilocuentes que saludaron las inauguraciones oficiales.

J. BENAVENTE

Ser alguien ¿Qué dirá el mordaz don Jacinto del monumento que se le prepara?

El polvo, va sintiéndose viejo de voras, y a medida que se vuelve más gruñón para los "valets", se torna más contemplativo con las cosas de fuera y es posible que no proteste ante el prematuro embalsamamiento. Eso sí, de cumplido y burlón, es capaz de morirse antes que le inauguren. aunque sólo sea para librarse de los discursos de *Felipe Sassone y de Serrano Anguita. Por el* momento, buscará una frase bernardsaviniana que le redima del pecado de orgullo y le saldrá una alacranería de peña. No podrá olvidarse de los zecios silbidos que hostilizaron su advenimiento, en el estreno de "El Nido ajeno"; cuando su personalidad incomprendida aún por un público afecto a otros latiguillos, venía a transformarse en estatua a don Pepe Echegaray.

En la obra que ofreció a Buenos Aires como primicia, Pirandello concibió a un protagonista que sintiéndose vibrante de vida quiere huir de la gloria que le acuerdan el definitivo consenso público y las distinciones de las autoridades. Pero, no obstante las alas que le quedan y las que se fragua, no logra escapar al aplastamiento de la consagración. Cuando se "llega", se es cristalización; cuando uno es "alguien", su figura está en el pasado, exenta de posibilidades de porvenir, encasillada, marbereada, fijada en rasgos escultóricos con la inmovilidad de la muerte. El protagonista se trocaba en estatua, al conjuro de las loas, que recibía sin gratitud, como quien se ve aplicar vendas momificantes.

En la historia En el fondo de su alma, don Jacinto acogerá con la glacialidad el homenaje monumental. Superabismos que es, le cobrará miedo, del mismo modo que el atolondrado don Alfonso temblaba por su trono y por sus hijos cada vez que en la cripta del Escorial veía la gran urna que le aguardaba junto a sus antecesores, sin más sitio disponible para otros reyes. Si don Jacinto concurre a "su" inauguración, lo hará sin quitarse las manos de los bolsillos, a objeto de prodigarse en clandestinos cuernos hechos con los dedos. Será el más inquietante de sus estrenos.

"¿Por qué me han estatuificado?", se preguntará incómodo. Cualquier chiquillo podría darle la respuesta, sin embargo: "Porque usted, don Jacinto, ya no pertenece a nuestra época. Es de ayer. De un ayer que dentro de diez o quince años a lo sumo, será antaño". "Yo no me he sentido envejecer más que en el cuerpo", argüirá el dramaturgo, y ello muy últimamente. En espíritu soy siempre el mismo, más despierto, más ágil y más nuevo que infinidad de espíritus jóvenes". Pero el chiquillo podrá responderle, narcotizando uno de sus títulos: "No juegue Vd. con esas cosas, don Jacinto. Cada cual es en su tiempo. Este monumento le está diciendo que ha perdido Vd. la libertad de renovar la más mínima célula. Ahora es Vd. cosa de vitrina. Ha entrado en la historia y quién sabe cuántas generaciones de chiquillos saltearemos la página que a Vd. le corresponde".

¡Maldita sea la historia!, clamará don Jacinto, que bien quisiera poder seguir viviendo.

Estrenaron Anoche "La Canción de la Gloria"

En la Pieza de Pelay y Terés se Presentó la Bailarina Arabe Cherie Valentine

COMO estaba anunciado, anoche en segunda sección se ofreció en el teatro Sarmiento, el estreno de la comedia lírica de los Pelay y Bernardino Terés, titulada "La canción de la gloria", en la cual se brindó la particular atracción del debut de la bailarina Cherie Valentine, procedente del Palace Theatre de Nueva York.

JOSE RAMIREZ

El tema

Ivo Pelay, utilizando oportunamente momentos para comentarios musicales del maestro Terés ha realizado la pieza en base a una historia de amores, anchetes en una ciudad de tierra adentro. Destilan por sus cuadros las incidencias cómicas o sentimentales, realizadas teniendo como motivos tipos y costumbres de ambiente y pefiejan sus situaciones el peregrinaje a que están sometidos quienes deben afrontar los azares de la suerte, en el afán de procurarse gloria y dinero, que personajes hay de las dos características, en la pieza.

Música viva

Para esta obra, donde abundan las situaciones cómicas, el maestro Terés ha compuesto una música ofensiva, que le permite comentar los diversos momentos, a cargo de los *principales figuras y el coro.*

La debutante

Hemos dicho ya que, como número de atracción se presentó, en el último cuadro de "La canción de la gloria" la bailarina Cherie Valentine. Dos números ofreció, merecidos ta calurosa aprobación del numeroso auditorio. En la primera de las danzas, Cherie Valentine reveló de un enorme globo trasparente, que le permite crear una serie de curiosas figuras y ambientes. Luego aparece con su cuerpo totalmente pintado de una tonalidad plateada y muestra sus dotes de bailarina acrobática.

Actrices

Entre las actrices del elenco mencionemos en primer término a Paquita Garzón, que gustosa en la composición de su personaje, quien conjuntamente con María Esther Gamas, acordó en su tipo y a cuyo cargo estuvieron varias canciones, María Monjardín, Margarita Padín, ocurrente en su parodia, Teresita Padrón, Sara Prósperi, Serafina Fernández y Chola Duhey, completaron el reparto femenino de la pieza.

Los actores

José Ramírez, en una composición acertada y vivaz como todas las suyas; Héctor Calcaño, en un pintoresco empresario; Vicente, Cimento, a cargo de un corpulento personaje; J. M. Farras, cuya ductilidad y simpatía hacen de él un elemento de promisorias condiciones; Pascual Ferradino y H. Otto, despeñaron sus partes de acuerdo a las exigencias de sus respectivos papeles.

Los decorados

Dentro de su sintetismo, los decorados realizados por Armando Coli dieron carácter a los distintos cuadros y el director los plasmó, estuvo acertado en la disposición de las luces que permitieron encuadrar en la atmósfera requerida las situaciones de "La canción de la gloria."

LAS "VEDETTES" Y EL GALAN

PAQUITA GARZON, María Esther Gamas e Iringue Farías, tres juveniles intérpretes de "La canción de la gloria", comedia musical, que anoche, *en ocasión de su estreno, fué aplaudida en el Sarmiento*

La Interpretará el Elenco de César y Pepe Ratti

La Otra Novedad de la Velada Estará a Cargo del Conjunto Revisteril del Porteño

Dos novedades de distinto género se ofrecerán esta noche:

Apolo

La compañía que encabezan César y Pepe Ratti estrenará en la velada de hoy "El milagro de la virgencita", segunda parte de la "Virgencita de madera", obra de fácil argumento en el dominio público. Con esta novedad debutará la actriz Inés Caicedi y el actor Santiago Arrieta, quienes, con César Ratti, Emma Martínez, Amalia Santalla y Totón, Podestá, desempeñarán los principales papeles de la nueva producción de Hicken.

S. ARRIETA

Porteño

En función vespertina, la compañía de revistas que dirige Manuel Romero estrenará una pieza de dicho género, original del mencionado director y el compositor Mario Pardo, titulada "Vamos a tenernos Banco Central", en la cual actuarán los principales elementos del elenco, incluso el conocidísimo guitarra Rafael Seró.

RECORDARA A LOPE DE VEGA

Recordamos que hoy, a las 15 horas, Berta Singerman dará en el Odeón un recital poético que tendrá el carácter de un homenaje a la memoria de Lope de Vega en su tercer centenario.

Berta Singerman interpretará diez poesías de Lope de Vega, que completan toda la parte central del programa, figuran en las otras partes "Himno al sol" de San Francisco de Asís; "El canto del trasquilador" de Lanville; "Santificado sea" Candela; "El baile bajo los tilos" Siegfried; "Amorinos de la noche rosa" de A. Parra del Riego; "Somos seres" de Wordsworth; "Da la una en Lubeca" de Castro; "La muerte del chinguelo" (motivo de Shalita), F. Silva Valdés; "Despedida" de "Tú y Yo"), P. Grahby, y "Compañías Habaneras", Emilio Balcarce.

LA VOZ DE Hollywood

Por Louella Parsons

HOLLYWOOD, agosto.

LOS NUEVOS

LOUELLA PARSONS

ME parece que este año merece toda suerte de elogios la nueva cosecha de estrellas de cine en potencia, después de haber pasado un largo período en que no creo que los nuevos artistas hayan alcanzado de ningún modo el encanto, la personalidad o la simpatía de las antiguas figuras favoritas.

Las muchachas y los muchachos que pedían ser admitidos a las filas del estrellato parecían demasiado jóvenes y normales para ser comprendidos con la fuerza ya en razón de Norma Shearer, *Marion Davies*, Irene Dunne, Janet Gaynor, Katherine Hepburn, Claudette Colbert Marlene Dietrich y otras de nuestras predilectas.

De pronto apareció toda una serie de gente joven, que no solamente tiene capacidad y chispa, sino que también están dotados de esa rara cualidad que es la simpatía.

Así encontramos recién llegados como Rosalind Rusell, que no sé si ustedes la habrán visto aún. Viene de una familia muy destacada en la sociedad y ha tenido bastante experiencia en el teatro. Pero hay algo en ella que encuentro muy agradable y considero que uno de estos días será una gran atracción. El encuentro no ha impreso demasiado fuertemente su sello sobre ella.

MARGOT

Nunca había visto a Margot Grahame hasta que la vi actuar en "El informante". Es una mujer joven de enorme encanto y habilidad. La verán ustedes en muchas películas en el año entrante y encontrarán no tengo la menor duda, que llegará a ser una de nuestras primeras actrices.

También es encantadora Louise Rainer, que tiene el único par de ojos que podría rivalizar con los tan expresivos de Claudette Colbert. Hace poco me telefoneó para contarme su viaje solo a México y las diversidas aventuras que tuvo allí. Llegada aquí sin hablar una palabra para filmar una película, pero está persona fascinadora ha aparecido a los tres meses en "Escapada" y se ha caracterizado como una personalidad bien definida en la pantalla.

Un solo vistazo a Errol Flynn en "No apuesten a las rubias", me convenció de que era un hallazgo. También de Warner Brothers han cedido lo mismo, al parecer, pues le han dado uno de los más hermosos papeles del año en "Capitán Sangre".

Otro joven que se está abriendo rápidamente camino es Robert Taylor, que hizo su primera aparición en una comedia universitaria y que luego estudió con ahínco para ser actor de cine. ¡Qué atractivo tiene este muchacho para las jóvenes!

Michael Bartlett, que además de tener rasgos atrayentes y capacidad de actor, tiene una voz como hecha para cantar. ha de ver probablemente su nombre en las luces eléctricas antes de mucho.

Son un hermoso conjunto estos "nuevos", y puede añadir que la mayoría de ellos tiene bastante de la simpatía de las estrellas de ayer. Recordemos esos nombres y veamos más adelante si soy una buena profeta.

LA CARTELERA DE TEATROS Y CINES VA EN CLASIFICADOS

VIENDO ESTRELLAS por FEG MURRAY

Una Mujer de Negocios con "La Llama Oculta"

Ann Harding

No satisfecho con escribir historias originales y dirigir sus propias producciones ni con trabajar en nuevos inventos y ejecutarse las pestañas en estudios, Edmund Goulding se ha dedicado de nuevo a escribir obras dramáticas.

En los momentos de descanso entre las escenas de "La llama oculta" (The flame within), superproducción de la Metro Goldwyn Mayer que se estrenará en la sala del cine Ambassador el martes próximo con Ann Harding y Herbert Marshall, como protagonistas, dirigida por el mismo Goulding, éste hizo arreglos para la presentación en broadway de una nueva pieza bajo el título de "Little Miss Weeks", con Laura Hope Crews en el papel de la estrella.

La obra, cuyo desarrollo tiene lugar en Chicago, expone los negocios de hoy en día en una metrópoli. Miss Crews ejecutará un papel intensamente dramático, caracterizando a una mujer de negocios que se ve envuelta en las intrigas relacionadas con el manejo de importantes transacciones.

Además de Miss Harding y Marshall aparecen en la película Maureen O'Sullivan, Lucile Hayward y Henry Stephenson, desempeñando roles interesantes, tomando también parte en el reparto Margaret Seddon, George Hassell, Elly Malyon, Claudelle Kaye y otros más.

TEMPORADAS LIRICAS

La compañía de óperas y operetas que, encabezada por Dora Sellina está desarrollando en el Coliseo tan excelente temporada, representará en la velada de hoy las inseparables: "Cavalleria rusticana", de Mascagni y "Pagliacci", de Leoncavallo.

En la primera se presentará, encarnando a Santuzza, la soprano Olga Contesi y el tenor Aldo Fratti, personificará a Turiddu. En "Pagliacci" actuará el tenor Joaquín Villa, y la soprano Ana Valenti.

Repiten "La Traviata" en el Marconi

En vista del excelente éxito alcanzado por la primera representación de la popular ópera verdiana, "La Traviata", ofrecida en el Marconi por los elementos que allí actúan, dicha obra se repetirá por última vez en la velada de hoy.

Ann Shotern y Gene Raymond Reaparecen en el film Musical "Farsa, Amor y Alegría"

La Radiotux S. A. estrenará en breve una comedia musical del actual R. K. O. (Radio Pictures), titulada "Farsa, amor y alegría" (Hooray for love, en el original), un film que tiene por protagonistas a Ann Sothern y Gene Raymond, secundados por Bill Robinson, María Gambarelli, Thurston Hall, Perl Ketyon y otros. "Farsa, amor y alegría" muestra en sus escenas todo el lujo del Nuevo York nocturno, con sus bares y su alegría, y su argumento gira en derredor de una divertida historia de amor entre dos jóvenes, que se esforzan por ingresar en el mundo del teatro, recurriendo para ello a la actuación en los clubs nocturnos, la radiotelefonía y las revistas musicales. Como consecuencia de ello, se presentan numerosas escenas que se desarrollan detrás de las bambalinas de un teatro de vaudeville, y se pintan los entornos de la vida en los grandes estaciones de broadcasting y los clubs nocturnos norteamericanos.

María Gambarelli y su cuerpo de bailes tienen a su cargo algunas interpretaciones coreográficas de gran espectáculo, mientras que, en otra escena, su muestra una calle del barrio de Harlem, enteramente pintada de blanco y negro, para formar una nota de contraste a los bailes que en ese lugar realizan Bill Robinson y Jeni Le Gon.

"Farsa, amor y alegría" fué realizada bajo la dirección de Walter Lang, y será estrenada el jueves en los cines Gran Splendid Theatre y Palace Theatre.

Triplica su placer!

Un cigarrillo TRANQUILO triplica el placer de fumar. Su novedoso filtro antinicotínico, permite sólo el paso del humo, fresco y fragante, impidiendo que lleguen hasta los labios y garganta las minúsculas partículas de tabaco, molestas e irritantes. Y lo que es más, Vd. disfruta de este grato placer, sin sufrir las consecuencias de la nicotina!

CIGARRILLOS HABANOS

Tranquilo

FILTRAN SU PROPIO HUMO - 35 cts.

Si su hijito se está resfriando

frótele con FRIXAL el pecho, la espalda y la garganta, cubriéndole con una franela las partes frotadas. Este tratamiento debe repetirse al acostarse. Al día siguiente su hijito amanecerá tan bien como de costumbre.

FRIXAL es excelente además para los inevitables chichones, golpes y magulladuras de los niños.

$1.30 EL FRASCO

Frixal

quita su mal

¡TENGA SIEMPRE UN FRASCO EN CASA!

DIVORCIO
ABSOLUTO EN MEXICO
Para cesarse nuevamente
Validez rigurosamente con sanción penal. Asesoramiento y poderes sin intervención de terceros.
G. GUILBAUD
ESMERALDA 818 - 3er. PISO
PIDA PROSPECTO GRATIS

ESTA NOCHE A LAS 22.15
LA COMPAÑIA DE CESAR y PEPE RATTI
ESTRENA
"El MILAGRO de la VIRGENCITA"
CONTINUACION DE
"LA VIRGENCITA de MADERA"
Pieza cómica en cuatro actos original de
RICARDO HICKEN
EN EL
TEATRO APOLO

EL GATO JACINTO (CESAR RATTI)
transformado en un dandy acaudalado saluda al público y promete proporcionarnos tres horas de constante y saludable risa.

CAMPO NEUTRAL

Declara Abierto el Debate Sobre la Ley Electoral el Partido Demócrata Nacional

Lo que es Bueno en Santa Fe Deja de Serlo en Bs. Aires

La sanción de la nueva ley electoral de la provincia de Buenos Aires ha suscitado el comentario tendencioso, y por lo mismo injusto, de los partidos y de la prensa opositora. Es necesario que la opinión pública conozca la verdad, deliberadamente desfigurada en la información y en el comentario, y el por qué de esta extraordinaria agitación hecha alrededor de una ley exenta de innovaciones circunstanciales, ya que las únicas novedades introducidas en el nuevo sistema electoral se han tomado de la ley de Santa Fe, vigente desde el año 1932, sancionada, promulgada y practicada por el gobierno del Partido Demócrata Progresista, sin que el Partido Radical ni el Partido Socialista se hayan creído en el caso de acudir a la nota altisonante para combatir el sistema o su aplicación en la vida electoral de esa provincia.

El caso de los presidentes de mesa

Tanto el Partido Radical como el Socialista han señalado como un atentado institucional la disposición sancionada por la Legislatura de Buenos Aires en virtud de la cual la presidencia de las mesas receptoras de votos se adjudicará al partido que haya obtenido la mayoría en los últimos comicios.

El artículo 18 de la ley electoral de Santa Fe establece que las mesas receptoras de votos se compondrán de un presidente, dos conjueces y sus suplentes. Su constitución está organizada del siguiente modo: la presidencia se otorga al candidato propuesto por las autoridades locales del partido que haya obtenido la primera mayoría y los conjueces a los que formen la segunda y tercera mayoría. Cuando sólo hubiesen concurrido dos partidos, el de la primera mayoría propondrá presidente y un conjuez, correspondiendo el tercero a la segunda mayoría. En caso de concurrir a elecciones un solo partido, sus autoridades propondrán todos los integrantes de las mesas receptoras de votos. Lo mismo ocurre con la designación de suplentes.

Ventajas del sistema

El actual gobernador Molinas, en el mensaje que acompañó el proyecto de ley, fundó la disposición que acordaba el nombramiento de presidentes de comicio al Partido que hubiese obtenido la primera mayoría en la última elección legislativa ordinaria, diciendo que: "la reforma no busca asegurar para la fuerza triunfante una situación de preponderancia en la designación de presidente de comicio, porque esa preponderancia no la va a tener, sino que busca por el único medio que ha encontrado posible, asegurar la efectiva intervención de las fuerzas políticas en los actos electorales y la garantía para todos de que el sufragio se emitirá y sus resultados se asegurarán sin ningún inconveniente y sin que nada ni nadie pueda perturbar la libre voluntad del pueblo".

El Partido Demócrata Progresista, según se afirma en el mismo mensaje, propuso esa innovación en la Convención Constituyente de 1921, fundado en las mismas razones y en los "abundantes antecedentes legislativos norteamericanos y sus resultados que prestigian esta reforma".

Actitudes Contradictorias

Cuando esta ley se sancionó, en 1932, el Partido Radical estaba abstenido y el Partido Socialista integraba con los demócratas progresistas la llamada Alianza Civil.

¿Qué dijeron en aquella oportunidad los radicales y los socialistas? Nada.

Pero se incorpora esta disposición a la ley electoral de Buenos Aires, y ambos partidos, en un tono que adquiere de pronto matices de tragedia, concuerdan en afirmar que ella entraña "una maniobra que se prepara para dar formas legales al fraude".

Esta contradictoria actitud de los opositores frente a una idéntica reforma electoral, según que se sancione por la Legislatura de Santa Fe o la de Buenos Aires, revela ausencia de buena fe y sinceridad en la declaración suscitada por la reciente sanción de la Legislatura de la Provincia.

No son innovaciones

Respecto a la creación de juntas electorales de distrito, debemos informar a la opinión pública que tampoco es una innovación original, pues, como la anterior, está tomada de la ley de Santa Fe.

El artículo 17 de la ley santafecina crea en cada distrito electoral una comisión departamental, compuesta del mismo modo que las autoridades de las mesas receptoras de votos, por tres miembros cuya designación se entrega a los partidos políticos, asegurando el mayoritario uno, dos o tres puestos, según que hubieran concurrido a la última elección tres, dos o un partido solamente.

Y estas comisiones departamentales, en Santa Fe, con designación y representación acordada exclusivamente a los partidos políticos, no son meros auxiliares de la Junta Central de elecciones, como las que crea la ley de Buenos Aires, sino que tienen en sus manos todas las funciones esenciales para organizar el comicio.

Ellas designan el lugar donde funcionarán las mesas receptoras de votos (art. 21), y nombran los miembros que han de constituirlas. De modo que en Santa Fe el partido que obtuvo la mayoría en la última elección, es decir, el Demócrata Progresista, no sólo designa los presidentes de mesa, sino que tiene el control total del comicio, por medio de las comisiones departamentales encargadas de realizar todos los actos relacionados con la emisión del sufragio. ¿Qué han dicho sobre estas comisiones departamentales el Partido Radical y el Socialista? Nada.

Apreciaciones maliciosas

Sin embargo, de las juntas electorales de distrito creadas en la ley electoral de la provincia de Buenos Aires como organismos auxiliares de la Junta Electoral instituída por la Constitución para coadyuvar con ella en las tareas que les encomiende, se dice con evidente exceso de lenguaje y con malicia no menos evidente, que constituyen un atentado a la verdad del sufragio.

Alguien ha afirmado que estas juntas electorales de distrito tienen la facultad de designar presidentes de mesa cuando no se constituyera por ausencia del titular, y se hacen al respecto agrias censuras. Sin embargo, la información es errónea. Justamente esa atribución que figuraba en el proyecto, fué rechazada por la Cámara de Diputados.

Pero el error y la amargura del comentario están ya en la conciencia de los electores, y el daño inmerecido va a la cuenta de los comentarios apasionados.

El punto de vista institucional y doctrinario

En resumen, tanto la designación de presidente de mesa, como la creación de juntas departamentales, aceptadas en la nueva ley electoral de la provincia de Buenos Aires, son innovaciones inobjetables del punto de vista institucional o doctrinario; tienen su fundamento y justificación en las leyes y la práctica norteamericana y están incorporadas como la más efectiva garantía para la intervención de los partidos políticos y la libre emisión del sufragio en las prácticas de una provincia gobernada por uno de los más vigorosos partidos de la oposición nacional.

La furia que se ha exteriorizado contra las mismas disposiciones adoptadas por la Legislatura de Buenos Aires no se funda en consideraciones de orden doctrinario, sino en razones absolutamente extrañas a la misma ley. Se afirma, entrando en el terreno vedado a las intenciones, que ellas tienen como objetivo "dar forma de legalidad al fraude".

Esta es una objeción que se hace, no al sistema, sino a los hombres que han de aplicarlo; no a la bondad de la ley, sino al presunto fraude con que nuestro partido se propone violarla. ¿Y quiénes lanzan esta acusación? Los radicales y los socialistas. Ocupémonos separadamente de ellos.

Un poco de historia

Los radicales son los campeones del fraude y de la violencia. Triunfantes en 1916, se apoderan violentamente de todos los gobiernos de provincia por intervenciones ilegales.

La ley Sáenz Peña, considerada como el instrumento ideal de la democracia, y de la verdad del sufragio especialmente, ha regido también durante toda la larga noche radical de 1916 a 1930, y es justo establecer que el oficialismo radical de estos 14 años ha inventado todos los procedimientos y las trampas desconocidas hasta entonces para desvirtuar la ley. Los partidos opositores, y en aquella época la minoría socialista, se han batido bravamente contra la violencia y el fraude oficial, metódica y sistemáticamente organizado por el Partido Radical que hoy, por una ironía del destino, pretende erigirse en campeón de la ley Sáenz Peña, contra la cual maquinó con toda la fecundidad de su ingenio electoralista, durante los años nefastos de su gobierno.

¿Cree el Partido Radical que el país ha perdido la memoria?

Lo que parece olvidado

Las famosas urnas de Guillermina; El Rabón, en Sta. Fe; las realizadas el día antes de la elección por el procedimiento ensayado con éxito en San Juan, pero frustrado en Mendoza por el triunfo de la Revolución de Septiembre, que sorprendió en vías de consumación el atentado inaudito, la burla grosera a las prácticas de la soberanía popular; el fraude de Vicacheras, en Santiago del Estero; el de Andalgalá, en Catamarca; los secuestros de fiscales y cambios de urnas en Córdoba; las elecciones de Borzani, los fraudes y anulación de elecciones y de padrón en Monte, Marcos Paz, Las Heras, Bahía Blanca, Tres Arroyos, hasta 60 municipalidades; el robo de las urnas de Castelli, son apenas una muestra de cómo entendió y practicó el radicalismo los principios del sufragio libre y de cómo cuidó con ponderable celo que nadie osara burlar la voluntad de sus partidarios, substituída a la voluntad popular.

Violación de la ley Sáenz Peña

¿Puede el Partido Radical hacer creer que durante esos largos 14 años fueron los opositores perseguidos y vejados los que se valieron de la violencia, los que cultivaron el fraude como medio de perpetuación? ¡No! La opinión pública en nuestro país es olvidadiza y es tolerante, pero no es ingenua ni torpe, y basta recordar los hechos para puede establecido que los inventores de todas las mañas y procedimientos conocidos para violar la ley Sáenz Peña y burlar la voluntad popular son los hombres del Partido Radical, que usaron el poder como instrumento de opresión, desnaturalizaron la vida cívica argentina, vicíaron las prácticas limpias del sufragio libre e hicieron víctima sufrida de todos sus excesos a una oposición tenaz y brava, pero impotente para contener el fraude y la violencia, ejercitados como sistema en toda la extensión de la República.

A despecho del crimen y del fraude

El viejo Partido Conservador de la provincia de Buenos Aires ha estado en la oposición desde el año 1916 hasta el año 1930, en cruenta lucha contra la prepotencia radical. ¿Podremos olvidar los crímenes políticos de Lincoln, de Junín, de Patagones, de Pehuajó, de Bragado, de Dolores?... A despecho del crimen y del fraude, el Partido Conservador se mantuvo con ejemplar firmeza defendiendo las instituciones democráticas frente a los gobiernos del radicalismo empeñado en su conculcación.

¿Quién si no el gobierno radical ha podido concebir, necesitar y practicar el fraude durante esos 14 años para defenderse contra su creciente impopularidad y contra las reacciones inevitables de un país desencantado, esquilmado y disminuído en su orgullo tradicional de pueblo progresista, altivo y civilizado?

Desde 1930 a 1935, el Partido Radical desaparece de las actividades electorales para entregarse a la abstención y a la conspiración.

Fraude inútil

Nadie que piense serenamente puede creer que el Partido Demócrata Nacional, en el ejercicio del gobierno, haya pensado, necesitado o practicado un fraude perfectamente inútil frente a un campo electoral sin contradictores, por ausencia deliberada del Partido Radical. Y bien; a un partido que de 1916 a 1930 se ha batido fieramente en la oposición y que de 1930 hasta la actualidad ha concurrido sólo a los comicios sin enemigo apreciable al frente, se le imputan intenciones fraudulentas al sancionarse la nueva ley electoral de la provincia, y su acusador es el Partido Radical, que de 1916 a 1930 ha recorrido con su ingenio fecundo toda la gama imaginable en el campo de las transgresiones; que de 1930 a 1935 se ha entregado a la abstención y al motín intrascendente, procurando trastornar la vida política de la Nación, dificultando su reconstrucción económica y financiera, y que ahora pretende instituirse en defensor de principios, cuyo olvido ha precipitó estruendosamente desde la altura del Gobierno al llano, en el que se debate.

Falta de autoridad moral

El Partido Radical, que durante todo el período de 1916 a 1935, durante 19 años, sólo ha dado al país, fuera de su desgobierno, el fraude y la violencia en el orden electoral mientras conservó el poder y la abstención y conspiración cuando fué derrocado por la voluntad de la Nación, carece de autoridad moral para imputar intenciones fraudulentas a un partido como el nuestro, que ha luchado sin desmayos durante 14 años desde la oposición y que desde hace cinco está esperando en el comicio al ausente recalcitrante, que jamás en la historia política del país ha librado batalla, sino que ha asegurado su éxito por la ley o fuera de ella, demostrando la carencia de atributos espirituales para soportar los contrastes y la incapacidad para reconocer un triunfo legítimo del adversario, o hacer justicia a la obra constructiva de gobiernos que no tengan la etiqueta radical.

La crítica de los socialistas

Sobre las críticas del Partido Socialista no podemos detenernos mayormente. Sus representantes en la Legislatura han colaborado en la sanción de la ley, y si es verdad que han hecho sentir la nota opositora, hay que reconocer por su tono relativamente templado y de escasa convicción, que no ignoran que en lo institucional nada tienen que oponer a una reforma que es la misma, modificada, sancionada y practicada por sus aliados de la provincia de Santa Fe, y que en lo político no pueden extremar la nota a favor de un partido contra cuya acción gubernativa han hecho sentir conceptos fuertes y definitivos, como los que se expresaron a raíz de la revolución del 6 de Septiembre, fuera de que, por otra parte, no pueden olvidar que han sido los usufructuarios de la abstención del Partido Radical, contra el cual se vuelven hoy sus furias después del desahucio categórico opuesto a la invitación formulada para presentarse como un frente único en el último mitin político de la Plaza del Once.

Si no hay razones de orden institucional ni provenciones justificadas, ¿por qué los opositores han dado colorido de tragedia a la proyectada reforma electoral de la provincia? ¿Por qué la reforma electoral de Santa Fe, en su época, y la reforma electoral de Corrientes, en la actualidad, no han suscitado las observaciones ni los mismos violentos y apasionados ataques al partido que propicia la reforma?

Buenos Aires decide el futuro político del país

Es que el problema de Buenos Aires no es un problema local. En las próximas elecciones de Buenos Aires se juegan los destinos futuros del país.

De ahí que sobre el gobierno y sobre el partido político que tiene la responsabilidad del mismo, en la provincia de Buenos Aires, se concentren todos los fuegos de la oposición, desde las posiciones locales y desde todos los ángulos opositores en el orden nacional. Quebrantar la situación de Buenos Aires es poner en jaque la obra del gobierno actual y el desenvolvimiento en el futuro de la obra del 6 de Septiembre, es abrir las compuertas al avance radical, sediento de revancha; es entregar de nuevo al país a los que ni contritos ni regenerados pretenden volver al Gobierno a revivir las horas regresivas con los mismos hombres, con idénticos métodos, para borrar, si les fuera posible, de la historia, estos cinco años de gobierno nacional, provincial, post revolucionario, dedicados con ahinco y con provecho a reparar males pasados y construir con firmeza para el porvenir.

De ahí la desproporción entre el carácter violento y apasionado de la campaña emprendida contra la provincia de Buenos Aires, y la incorporación a la ley electoral de dos artículos de la ley de Santa Fe, que es su motivo o causa aparente.

Y de ahí también que, no teniendo consistencia la campaña en el terreno institucional, se la lleve al terreno de las intenciones atribuídas, donde los odios, intereses y antagonismos políticos encuentran una fácil expansión.

Pero la opinión pública no se dejará engañar oyendo y dando crédito a los falsos apóstoles que hoy se presentan como campeones del civismo y de la honestidad administrativas y que ayer, como los filisteos del templo, fueron arrojados del Gobierno, por la mano justiciera del pueblo.

CONTRA EL "EXPRESO" LOS BOQUENSES CORREN POCO RIESGO

EL SPORT De Cada Día

Por Hugo Marini

SEGUN SE SABE, AL ENTRENADOR DE RIVER PLATE, HIRSCHL, los dirigentes le otorgaron amplia facultad para formar los equipos de primera y segunda divisiones. Como primera medida, aquél consiguió que se rehabilitaran los jugadores Juárez y Minella, lo que me parece muy bien. Pero, en cambio, un procedimiento suyo, al constituir la línea delantera, me hace dudar que Hirschl sea el mismo que ofrecía una actuación en Gimnasia y Esgrima, por el respeto que tenía a los puestos de los jugadores en los equipos. Lo ha puesto a Peucelle nada menos que de centrforward para reemplazar a Bernabé Ferreyra, y este era lo único que le faltaba al popular jugador para haberse recorrido de extremo a extremo la línea delantera del flamante "millonario". Pues ese que River Plate, con todos sus asociados, pueda ver el domingo que Bernabé ha sido bien reemplazado, porque Peucelle es capaz de convertirse en cualquier momento en el mejor scorero del país, si al arco lo mandan. Pero esas pruebas raras son propias de dirigentes y nunca admisibles en personas con títulos técnicos, que están obligadas a conservar la serenidad en todo trance.

★ ★ ★

HIRSCHL

C. PEUCELLE

OTRA SORPRESA NOS brinda Hirschl, al colocar, a Rongo, el centrehalf en la segunda, de wing derecho. Ha compensado el caso de Peucelle, que del extremo pasa al centro. Este de Rongo es más criticable, pues un hombre con sus características de shoteador y goleador perderá mucha de su eficacia en el extremo de la línea.

★ ★ ★

AUNQUE SE ANUNCIA que Farías actuará mañana contra Boca Juniors, no sería difícil que a la hora del partido estuviera tomando mate o una "gineburra" en la docta Córdoba. El delantero de Gimnasia es el más incomprensible de los jugadores de football. Aparece y desaparece como por encanto. Tan pronto está en La Plata como en Córdoba. Juega partidos notables y tras cartón hace la peor performance de su vida. Cuando mejor se entrena, peor juega. En cambio, luego de una de sus ausencias acostumbradas, cae de sorpresa un domingo a La Plata y resulta el mejor jugador del field. Eso ocurrió, precisamente, el domingo pasado, como tantas otras veces. Farías, como jugador de football, necesita proceder así. Obligarlo a guardar método en su vida es malgastarlo.

Política de acercamiento

La noticia de CRITICA, aunque desmentida por San Lorenzo, ha producido su efecto entre los clubs de la Asociación. Por lo pronto, se iniciará una política de acercamiento entre los cinco grandes clubs, en la que se empeñará el representante de Independiente, señor Sande, quien, a pesar del desmentido oficial y lógico del "Ciclón", sabe que las cosas no son como antes en el football profesional. Posiblemente para eso era la reunión que desde el mediodía en San Lorenzo, y que fué postergada o suspendida para evitar que se tomara como una trascendencia que no se le quería dar. Cabe está que en este asunto ha figurado como eje de todo el movimiento el doctor Malbec, cuya intervención directa y casi oficial en la reunión de presidentes le dejó en una posición por demás violenta. Sin embargo, los clubs le reconocen sus buenas intenciones, y es así que se anticipa que la política de acercamiento entre River, Boca, San Lorenzo, Racing e Independiente tenderá a rodearlo de amplias seguridades para el éxito de su gestión, pero mediante el gobierno de los grandes para todos... En una palabra, que Malbec deberá reconocer que no se puede administrar ni gobernar el football sin el aporte de Boca y San Lorenzo, justamente con los otros dos a los mencionados, entendiéndose que no se trata de hombres, sino de instituciones.

★ ★ ★

UN DETALLE SIGNIFICATIVO: AHORA RESULTA QUE RACING E Independiente reconocen que Boca Juniors ha estado bien al no aceptar el desdoblamiento del fixture sobre la base de anticipar su match contra River Plate. Elige también se dan cuenta que perderían dinero, pues las "hinchadas", o sea el grueso de la afición, está constituído por empleados y obreros que o tienen medio feriado o trabajan todo el día el próximo 30. Tanto es así que Racing e Independiente tampoco quieren jugar el día viernes.

★ ★ ★

LOS ROSARINOS ENCONTRARAN ACERTADA LA DECISION DE LOS portaños de postergar para la ocasión el match por la Copa Reyna. Al no poder mandar un gran equipo, quedaría desvirtuada la importancia del partido.

★ ★ ★

MUY INTERESANTE, OPORTUNO Y ALECCIONADOR ES EL MAnifiesto que han publicado los socios de Gimnasia y Esgrima de La Plata. Son el que están recolectando firmas para solicitar una asamblea extraordinaria, que pueda conducir al encarrilamiento de la entidad, tan desviada en estos momentos. "Se ha negociado — dice en una parte — con ventaja, se dirá, a dos astros: Minella y Nóin. Grave error, sin duda, que entonces no se vió, no obstante las voces de alerta, y cuyas consecuencias se sufren ahora. La tendencia brillante del precio ofuscó la visión del porvenir, y he aquí que la labor paciente de años en reunir, conservar y acrecentar un conjunto de jugadores eficientes y de notoriedad comercial, que es la única fuente segura y permanente de ingresos, porque garantiza el buen desempeño del cuadro, fué suplantado por el criterio de los que exageraron los valores del equipo sin reemplazantes, alterándose al pensamiento egoísta de impedir la formación de la escuela en consonancia con los prestigios deportivos adquiridos y del cartel comercial conquistado. De este modo, por virtud del desconocimiento de la función directiva y de la incapacidad para elegirla, se ha derrochado sin medida todo lo que antes se obtuvo, llevando al equipo y al club a la situación del momento actual, sólo inspira lástima y compasión". Ha sido el error de Gimnasia y de otros clubs que plasman en los grandes negocios cuando transforman por unos cuantos miles de pesos los jugadores que hubiesen sido la base firme de la consolidación de la entidad.

★ ★ ★

EL PROGRAMA DE MAÑANA, TIENE POCA IMPORTANCIA, BOCA debe jugar con el desfantasma y equipo de Gimnasia y Esgrima encontrará entusiasmo de los del Expreso y nada más. Independiente, deberá vérselas con Argentinos Juniors, a quien en la primera rueda le ganó apenas por tres a dos, en el field de Avenida San Martín; jugando en su cancha, ahora, pudiera ser más fácil el triunfo; pero como los visitantes son tan informales, a lo mejor salen haciendo un gran match y dicen los puntos... El partido, más interesante, puede ser el de San Lorenzo y Vélez Sársfield, pues si es cierto que los de Villa Luro no han ganado fuera de su cancha, se trata de dos cuadros aguerridos y que se tienen ganas desde hace mucho tiempo y que además, jugando en field neutral, por la cancha de Avenida La Plata, pueden dar lugar a una exhibición digna de ser presenciada. Del resto del programa, se destaca el match entre Chacarita y River Plate, por la rivalidad que existe entre los dos clubs y por tener que jugares en el field de los primeros.

SE POSTERGARA EL MATCH DEL 30 CON ROSARIO

Existe la Imposibilidad de Formar el Seleccionado Porteño,

De acuerdo al ambiente existente en el seno de la Asociación del Football Argentino, puede anticiparse que la reunión extraordinaria que fué convocada para el próximo jueves, se resolverá la postergación hasta mejor oportunidad, del match interprovincial que debía jugarse con los rosarinos por la Copa Reyna, el viernes 30 corriente.

Previamente se consultará con la Asociación Rosarina sobre la conveniencia de disponer la postergación del encuentro, desconfiándose que la entidad referida, encontrará oportuna la contramarcha de la Asociación del Football.

No se puede formar el cuadro

En realidad, al no aceptar Boca Juniors que se le adelante el match con River Plate, — resolución esta que se considera muy atinada, — existe la imposibilidad casi absoluta de formar un equipo digno de representar al football porteño, y con la capacidad que se merece la afición rosarina, por la ausencia fácil de prever de los jugadores de Boca Juniors y River Plate.

El partido quedaría entonces postergado para una fecha más favorable, o si no fuera posible, para después que termine el campeonato de primera división.

Se Venderán Entradas en la Cancha de Huracán

Accediendo al pedido formulado por numerosos aficionados, Huracán ha dispuesto los dirigentes de Huracán la contratación de un servicio especial de autos exclusivo que trasladarán a los mismos desde la secretaría del club y campo deportivo hasta Remedios de Escalada por el precio de ochenta centavos.

Al mismo tiempo y de acuerdo con las autoridades populares y oficiales de los socios y simpatizantes, mañana, desde las 19 hasta las 12 horas,

San Lorenzo Dió a Publicidad el Desmentido Esperado

EL Club San Lorenzo dió a conocer un comunicado, desmintiendo la existencia de una probable escisión del football, que CRITICA notificó en base a informaciones de fuente inospechable.

En realidad era de esperarse el comunicado de San Lorenzo. Las gestiones y reuniones que en forma secreta se realizaban, hubieran necesitado seguir manteniéndose privadamente para que tuvieran éxito. El hecho de que CRITICA les diera publicidad, lógicamente motiva la reacción que tiende a seguir manteniendo en secreto el movimiento iniciado. Es de hacer notar, que cuando la escisión que motivó el profesionalismo en 1930, también se desmintió todo hasta último momento.

Expresa el comunicado de San Lorenzo: "Atento a las publicaciones hechas por un diario, por las que se hace aparecer a este club como decidido a retirar sus equipos de los campeonatos oficiales de la A. del F. A., se resuelve declarar que: El Club San Lorenzo de Almagro

EL CICLON ES LA LOGICA

No Modificará su Team

La eficiencia demostrada por el superior equipo sanlorencista frente a Gimnasia y Esgrima de La Plata, a quien venció en su propio terreno, ha decidido a la directiva del "Ciclón" a confirmar en todas sus partes la conformación del plantel que deberá mediar mañana con Vélez Sársfield. Vale decir, que San Lorenzo se alistará con todos los que venían actuando como titulares. Gualco, ya restablecido, se colocará nuevamente entre los palos. Tarrío y Gilli integrarán la zaga y Chividini, Seavone y Arrese serán los halves. Pese a que se rumoreaba la reaparición de Waldemar y Naón, los forwards serán los mismos, ya que no se quiere resentir la armonía conjuntiva del quinteto. Y serán, pues, Cavadini, Alarcón, Cantoli, García y Arrieta, los ágiles de San Lorenzo para el match de mañana contra Vélez Sársfield. El criterio de los dirigentes del popular club de Avenida La Plata, es tanto más significativo cuanto que en estos tiempos la desorientación de la generalidad de los dirigentes del football es absoluta en cuanto a un sistema estable para la formación de sus equipos. No hay duda que las performances irregulares de muchos cuadros se producen por los permanentes cambios dispuestos por las autoridades de los clubs que ven en cada defección circunstancial de sus jugadores un motivo para realizar experiencias, siempre contraproducentes porque atentan contra la homogeneidad del conjunto. San Lorenzo se coloca en una situación prudente. Su equipo ha venido realizando una actuación satisfactoria, aún sin ganar, y no necesita cambios.

GRAN ARQUERO

He aquí a Gualco, el buen arquero del "ciclón", en una espectacular atajada. El eficaz guardavalla de San Lorenzo tendrá mañana una excelente oportunidad de volver a ratificar los grandes merecimientos que le asignan, a pesar del escollo más difícil que tendrán que salvar los ágiles de Vélez Sársfield para el logro de sus aspiraciones. Gualco llevará mañana sobre sí la enorme responsabilidad de impedir que el team que lo es el team del "fortín", conquiste por primera vez en lo que va de la temporada un triunfo fuera de su field. Como se trata de un jugador de grandes condiciones, mucho es la confianza que inspira en su ingrato puesto.

También el Programa de Mañana es Apenas Discreto

MAÑANA se cumplirá la cuarta fecha de las revanchas de acuerdo con el siguiente programa de partidos:

Boca Juniors contra G. y Esgrima, en Brandsen y Del Crucero.
San Lorenzo contra V. Sársfield, en Avenida Alcorta y Lanús.
Talleres contra Huracán, en Rosales y Coronel Tamete (Remedios de Escalada).
F. C. Oeste contra Lanús A. C., en Caballito 240.
Estudiantes de La Plata contra Quilmes, en 1 y 115 (La Plata).
Platense contra Barracas Central, en Avenida Juan B. Justo y Agüero.
Chacarita Juniors contra River Plate, en Humboldt 450.
Tiro A. C. contra Atlanta, en Avenida San Martín 2415.
Independiente contra Arg. Juniors, en Alsina y Almirante Cordero (Avellaneda).

Debe Imponerse al Team del Fortín de Villa Luro

Vélez, que Aun no ha Ganado Fuera de su Field, se Jugará Entero por Lograr el Triunfo

Probable formación de los equipos:

Vélez Sársfield		F. C. Oeste
Lorenzo (Iscaro)	Qual.	Tarrío
Gilli	Arrese	Seavone
Chividini	Alarcón	G. Castelli
García	Arrieta	Vidra
Sársfield	Antunez	Ferreyra
Alegre	Gil	Sanz
Valentini	Mario Cruz	Bernabé

Resultado de la primera rueda:
Vélez Sársfield . . . 3
San Lorenzo de Almagro . . . 0

El "Ciclón" de Boedo, en plena reacción, ha de brindar una lucha excepcional frente a los cracks del "Fortín" de Villa Luro. En field neutral se darán aditores motivos de contendencia, desde que en igualdad de circunstancias los dos equipos pueden ofrecer un partido interés de emoción y acentuada rivalidad.

Vélez ha esperado una ocasión

Fuera de su inexpugnable reducto, Vélez Sársfield no ha alcanzado ningún triunfo, ni siquiera empates. Alle Basualdo, que domina con evidente suficiencia su terreno no alcanza en ninguna circunstancia el standard de juego que le es habitual en "Fortín".

Ha dado en interpretarse esta circunstancia, muchas veces, como factor extraño a su real capacidad de juego. Por ello Vélez Sársfield espera, como se buscara la solución de un problema permanente, alcanzar un triunfo de resonancia fuera de su terreno. La ocasión de mañana en este sentido ha de ser magnífica y será en el momento propicio de jugar con ánimo de lograrlo.

San aLorenzo hará gala de sus grandes recursos

El "Ciclón" de Boedo ha encarrilado, por fin, por el camino de su verdadera capacidad de lucha. Hace ocho días, confirmando la reconocida actuación, lograba en La Plata una victoria de campanillas, sin realizar grandes esfuerzos. Con solo colocarse definitivamente en un nivel lógico de juego, puede someter al brazo rival, no sin dejar la sensación cabal de una indiscutible zurra y no valiosa capacidad de ofensiva.

Reaparece en F. C. Oeste el Centroforward Young

En Caballito, Lanús Puede Confirmar su Triunfo Frente a Estudiantes

Probable formación de los equipos:

F. C. Oeste		Lanús
Tarrío		Della Torre
Seavone		Arecchi
Castelli		Chabaldi
Vidra		Garay
Ferreyra		Young
Bernabé		Gandulfo
Sanz		Villarreal
Valentini		Pascual

Resultado de la primera rueda:
Lanús . . . 0
Ferrocarril Oeste . . . 1

Después de performances emitidas por Lanús frente a Estudiantes de La Plata, que quien venció contra todos los pronósticos, el encuentro de mañana con F. C. Oeste adquiere mayor interés.

Los de Caballito, que poseen un conjunto discreto y muy entusiasta, en su "Fortín".

En el team de F. C. Oeste, se anuncia la reentrée del delantero A. Young, quien se halla totalmente repuesto de la lesión sufrida últimamente. En campaña no podría ser de la partida, el cordobés Infante, el que será reemplazado por Leonardo Young, discreto puntero del segundo equipo.

Por su parte, Lanús irá con el mismo equipo que derrotó a Estudiantes de La Plata y dispuesto a confirmar su victoria.

Dada la paridad de valores de los cuadros, esta lucha resultará sin duda de relativa y singularmente equilibrada.

SE PRESENTARA COMPLETO EL TEAM DE BOCA

Varallo, Como lo Aseguró CRITICA, Integrará el Quinteto Delantero.

Field: Boca Juniors.
EQUIPOS. — Boca Juniors: Yustisich; Domingo y Valussi; Ventanes, Lazzatti y Arce; Sciarreta, Benítez, Varallo, Cárcelo, Chiesa y Cuzzani.
Gimnasia y Esgrima: Ancelli; Gómez y Recanatini; Bellotti, Nolasco y Pareti; González, Farías, Peucelle, Hirschl y Rocchi.
Resultado de la primera rueda:
Boca Juniors . . . 3
Gimnasia y Esgrima de La Plata . . . 1

A Boca se le presentará mañana la oportunidad largo tiempo acariciada por los hinchas de Boca Juniors de ese club. Como se recordará, Gimnasia y Esgrima, fué el primer equipo que en la presente temporada les hizo conocer a los "zeneizes" el amargor de la derrota, y desde entonces no han penado más que en la hora del cenquete. Esta hora ha llegado y los bosquenses se han preparado con un entusiasmo extraordinario decididos a lograr una victoria que los rehabilite ampliamente de esa derrota.

Reaparecen Varallo y Domingos

Boca Juniors contará mañana con el concurso de sus mejores titulares, y al efecto ya ha dispuesto la reentrée de Varallo y Domingos que en el último compromiso no actuaron. Los dirigentes zeneizes han manifestado que el equipo se alista con sus mejores titulares con el fin de prepararlo para el partido que sostendrán la próxima semana con River Plate.

Varallo ha mejorado notablemente de la lesión que le impidió actuar contra Argentinos Juniors y vuelve al campo de sus mejores hazañas ostentando un alto grado de preparación, y Domingos, lo hace en el deseo de olvidar los malos ratos.

Gimnasia con suplentes

Los "triperos" tendrán una lamentable mañana la ausencia de algunos de sus buenos titulares, pero a pesar de ello es grande el optimismo que les anima. Al efecto recordemos que en el partido que sostuvieron en la primera rueda los mismos ganaron por tres a dos y confían en que mañana repetirán su performance anterior, por más que no se les oculta que resultará mucho más difícil batir a sus adversarios en su propio field que lo hizo a ello vienen de La Plata dispuestos a demostrar que son capaces de imponerse a su rival en cualquier terreno.

¿Ganará Gimnasia fuera de su field?

Hay un antecedente que no favorece a los "triperos" y que este es que en lo que va de la temporada no ha logrado nun ganar un solo encuentro fuera de su field. ¿Será capaces mañana los del "expreso" de quebrar esa mala suerte que los ha seguido cada vez que han tenido que actuar como visitantes? Difícil resulta responderlo así por cuanto tendrá por delante un adversario muy peligroso de esa que no se entregan así no más.

Es indudable que, a pesar que se observa en la tabla de posiciones y se recuerde la campaña que ha venido produciendo uno y otro equipo surge con claridad meridiana la mayor chance que llevan a este cotejo los locales.

INDEPENDIENTE TENDRA RIVAL MUY DISCRETO

Argentinos Juniors es Capaz de Someterlo a un Gran Esfuerzo.

Field: Independiente.
EQUIPOS. — Independiente: P. Bello; L. Ferro y Ferro; Ferreyra, Cerezo y De Jorge; Orsi, Castro, Pizzutti, Marín y Sánchez.
Arg. Juniors: Gilpra; Santa Cruz y Cabana; Tesorieri, Calvanese y Cuello; Espinosa, Salvatore, Ciatti, Cerezo y Belmonte.
Resultado de la primera rueda:
Independiente . . . 2
Argentinos Juniors . . . 2

La actuación pésimamente de los "rojos" de Avellaneda, que comparten Boca Juniors el primer puesto de la tabla de posiciones, asigna interés a todas sus presentaciones, particularmente a la del rival que le toque en suerte y

Este, como el de mañana, de un equipo que, desde sus tentaciones, y probó hubo de ser uno de los Argentinos Juniors.

Dicho interés mayor de la expectativa, siempre perceptible, ante un trasplié del puntero con las consecuencias que inherentes al desarrollo de este campeonato, que se está caracterizando por la riña encarnizada e independiente y los "zeneizes", por cierto, se encuentran a la cabeza del certamen.

Los de la avenida San Martín, si bien han cumplido últimas performances llamativas, están ahora pasando por unos momentos de su campaña y es difícil que en la cancha de enemiga comprometan la victoria de los locales.

Pero cosas más raras hemos visto en el football y también los de Avellaneda han sorprendido a la afición con defecciones inexplicables, que le permitieron a rivales menores como Talleres y Tigre, desgraciarse un punto, a consecuencia de sus empates con que finalizaron sus encuentros.

Sin confusión... EL VERDADERO Y ANTIGUO RESTAURANT LA EMILIANA PORTAL 332
SIEMPRE EN SU MISMO LOCAL ATENDIDO POR MICHELOTTI

Favale Pondrá Hoy en Juego su Título de Invicto Ante el Campeón Magnelli

Tieri Será un Gran Rival Para Alaniz

Interesantes Combates se Efectuarán Esta Noche en el Luna Park

ESTA noche, en el Luna Park, Francisco Magnelli tendrá que recurrir a todos sus conocimientos, al cruzar guantes con el invicto Francisco Favale, y el invicto Juan Carlos Alaniz se verá obligado a emplearse ante *un rival tan difícil como lo es Alfredo Tieri.*

Tieri, en las filas del profesionalismo, ha demostrado que conoce todas las artimañas habidas y por haber. Sabe anular a su rival con habilidad. La mayoría de las veces consigue desorientarlo en tal forma, que sus probabilidades para vencer aumentan considerablemente a medida que transcurren los rounds.

Alaniz, en sin discutido alguno, es el mejor representante de la nueva generación. La serie de victorias que conquistó como profesional, es la *mejor documentación* para corroborar todo lo que se ha dicho respecto a sus condiciones de boxeador.

En los matches de semifondo, disputó y conquistó 21 peleas. El 20 del mes pasado, debutó en los combates de fondo, enfrentando a Juan Pathenay, págil recio, que lo obligó a emplearse durante todos los rounds, debido al tesonero ataque que mantuvo. En las últimas cuatro vueltas, Alaniz, no se condujo bien, posiblemente impresionado, ya que sólo se dedicó a trabar, dejando que indujo a que el jurado proclamara un empate.

Indudablemente, Magnelli, hoy por hoy, es el mejor pugilista de su categoría. Lo ha demostrado de manera amplia en todas sus presentaciones en nuestros rings. La serie de victorias conquistadas en excelente estilo, ha sido la prueba irrefutable de cuanto elogio se le ha brindado con justicia. Sin embargo, esta noche, cuando se presente en el ring del Luna Park, tendrá a un rival muy difícil en Francisco Favale *pólígil que en las filas del profesionalismo* se mantiene invicto, después de cruzar guantes con una buena cantidad de adversarios.

Favale, es muy recio y a media distancia es donde se desempeña bien. La mayoría de las veces se posesiona de la ofensiva, y como cuenta con igual potencia de derecha como de izquierda, resulta difícil, ya que es algo complicado anticiparse al juego que emplea.

Magnelli ha dado pruebas de sobra que tanto a distancia como en el "in-fighting", se desempeña con acierto. A eso se debe su *extraordinaria campaña en el profesionalismo.* La serenidad que posee es admirable. Actuó en Norte América en el año 1930 y desde el mes de marzo hasta septiembre efectuó catorce peleas, perdiendo una por puntos con Pete De Grasse, con quien anteriormente empataría. El fallo no fué justo de acuerdo a los recortes de diarios yanquis, que posee Magnelli, por lo que no puede deducir que, si en el país de los dólares hace cinco años, se impuso en gran estilo, y luego regresó a nuestra capital siguiendo su campaña victoriosa, es un campeón de verdad.

La falta de rivales de calidad, fué el motivo que no pudiera actuar en los matches de fondo con más frecuencia. Ahora tendrá un competidor muy bravo en Francisco Favale.

EL RUGBY CRIOLLO, INFERIOR AL EX TRANJERO EN TECNICA, ES SUPERIO R EN EFICACIA

Dib. de GRIDA

CRITICA AVENTURAS — COLOR PARA NIÑOS

Todas las Aventuras Imaginables

DESDE LA "Gatita Princesa" hasta "La Patrulla Policial"

Las encontrará usted en nuestro

Suplemento Multicolor de Aventuras de los Lunes

Viajes maravillosos
Hazañas fantásticas
Persecuciones policiales
Escenas de infantil encanto
Luchas impresionantes
Desafíos, duelos pendencias
Vuelos arriesgados
Empresas temerarias

Lo que encanta a la imaginación e instruye al mismo tiempo

Despertando en los niños el amor por los héroes y las acciones nobles

Y la curiosidad por lo que pasa en las más apartadas regiones de la tierra

El Suplemento que aparecerá como de costumbre, el LUNES 26 DE AGOSTO

Es un vehículo de entretenimiento y de enseñanza, colaborador eficaz en la formación del niño

Los aleja de los peligros de la calle. Permite a la madre dedicarse a sus quehaceres mientras los hijos leen las páginas maravillosas. Ayuda a la maestra a desarrollar su plan de enseñanza

Muchos cuadernos de escolares de todo el país tienen en sus páginas pegados nuestros personajes.

TARZAN — LA GATITA PRINCESA — ALICIA — PETER PAN — DICK BRADFORD. — BUFFALO BILL y los demás.

NO DEJE DE COMPRAR EL LUNES CUALQUIERA DE LAS EDICIONES DE "CRITICA", Y PODRA LLEVAR A SU CASA UN EXTRAORDINARIO SUPLEMENTO EN COLORES

GRATIS — GRATIS — GRATIS

También se publicará en las ediciones del día, la historia del célebre músico Liszt, con dibujos de Premiani.

Los Partidos de Mañana en la Primera Rueda del Certamen

LOS partidos a jugarse mañana por el torneo del círculo privilegiado, en ocasión de la primera rueda, arrojaron este resultado:

HURACAN	1	TALLERES	1
LANUS	0	F. C. OESTE	1
QUILMES	2	ESTUDIANTES	1
RACING	2	PLATENSE	0
RIVER PLATE	4	CHAC. JUNIORS	2
ATLANTA	3	TIGRE	2
ARG. JUNIORS	2	*INDEPENDIENTE*	3
G. y ESGRIMA	1	BOCA JUNIORS	0
V. SARSFIELD	3	SAN LORENZO	2

Los Rugbiers Argentinos Tienen Más Chance

Los Rugbiers Tratarán de Echar el Resto Mañana

ROBERTO de Abelleyra, el full-back internacional de tantas veces, nos declaró lo siguiente:

—El partido de mañana ha de resultar muy parejo. Francamente, creo que ha sido un verdadero acierto el de la Unión de Rugby al disponer que este año el *clásico partido entre Argentinos y Extranjeros* fuera reemplazado por el de Clubes Argentinos y Clubs Extranjeros, por cuando así los valores de ambas representaciones están más equilibrados y, por consecuencia, el match resultará más interesante. Opino que las representaciones seleccionadas han actuado con bastante acierto. En mi team estimo que el puesto está en el puck de forwards, especialmente en la tercera, integrada por hombres ligeros y hábiles en el juego suelto. La línea de tres cuartos, in-

R. FELLETRA

dividualmente, es muy buena y rápida, aunque todo depende de que logren entenderse. El equipo adversario, en general, me parece que es un conjunto excelente y debe lamentarse la ausencia del rosarino Talbot, pues así aumentaría mucho su capacidad, porque es un jugador de grandes recursos y muy inteligente. Para terminar, diré que el partido de mañana en San Isidro no desmerecerá en nada a la honrosa tradición de los anteriores entre Argentinos y Extranjeros, lo que quiere decir que, como hace años, tendrá a resultar el espectáculo de mayor atracción en el ambiente del rugby. Con este propósito estoy seguro que todos los jugadores designados pondrán su empeño, y así nuestro público podrá presenciar un espectáculo agradable e interesante.

LOS "MEDIOS" EXTRANJEROS SON SUPERIORES

Los Dos Equipos Irán a la Lucha Mañana Faltos de Homogeneidad.

Se realizará mañana, en la cancha de San Isidro, el match internacional de rugby, entre dos teams integrados por elementos de clubes extranjeros y de clubs argentinos.

Aunque faltos de prácticas suficientes, se espera que ambos equipos han de dar lugar a un cotejo de alternativas lucidas.

Con la inclusión de Cárcano en lugar de Lavenás—modificación motivada en la nota del club atlético San Isidro—la integración de los teams ha sido aprobada por la Unión *en la forma que detallamos seguidamente.*

Clubs Extranjeros: J. Gentry, 1 (Lomas); D. L. Maclachlan, 2 (Oficios); G. M. Murray, 3 (Belgrano); H. F. Talbot 4 (Rosario); y G. W. Stocks, 5 (Belgrano); A. Forrester, 6 (Belgrano), y N. Cooper, 7 (Buenos Aires; A. Logan, 8 (Belgrano); L. Franchino, 9 (Pacífico), y M Pullin, 10 (Pacífico); C. Campbell, 11, capitán (Buenos Aires); C. Kruse, 12 (Rosario); J. Browne, 13 (Belgrano); C. Tozer, 14 (Buenos Aires), y H. Lussich, 15 (Rosario).

Clubs Argentinos: R. de Abelleyra, 1 (San Isidro); R. Cárcano, 2 (Hindú); H. Pascaull, 3 (Olivos); H. Maurer, 4 (Universitario), y R. Elliot, 5 (Hindú); E. Arrieta, 6 (Olivos), y C. Killinger, 7 (Gimnasia); A. Navajas, 8 (Gimnasia); H. Duvel, 9, capitán (Gimnasia), y T. Saltman, 10 (Universitario); W. Sutton, 11 (Olivos), y E. Groetsch, 12 (San Isidro); M. Pacheco, 13 (Gimnasia); J. Bastiani, 14 (Hindú), y F. Cilley, 15 (San Isidro).

Como puede verse, dentro de la lógica heterogeneidad de ambos teams, existe de parte de los argentinos una superioridad desde el punto de vista de los componentes individuales, que sin embargo, tiene su falla en la falta de coordinación de los líneas, y en la pareja de scrotes, punto este último en que son superiores los extranjeros.

La defensa ya notamente mejor en el team argentino, ya que si ambos fullsback son de reconocidos méritos, en cambio los tres cuartos del equipo de Clubs Argentinos, integrados por los más eficaces elementos que militan en la Unión, pueden producir una gran calidad de juego, siempre este último que sean eficientemente servidos por los medios.

Los forwards argentinos son asimismo superiores, y en cuanto a pateadores ambos equipos rivales contarán con dos elementos que son de primera actualmente, y cuya actuación se podrá sin duda realizar un interesante cotejo de valores.

Es Aventurado Adelantar el Ganador, nos Dice Davel

HERNAN Davel, el veterano y excelente forward de clubs argentinos, al referirse al match de mañana, nos dijo:

—El partido de mañana en San Isidro es, a todas luces, aventurado adelantarlo, por cuanto las fuerzas de los dos teams a enfrentarse son muy parejas. A pesar de que no hay duda sobre la superioridad de los forwards de Argentinos, creo que en el scrum es difícil que le podamos superarlos; pero, con todo, confío en el triunfo, por otra parte, en la superioridad de los muestros en los tres cuts y en el juego suelto. En cuanto a los backs, opino que el mayor poderío está de nuestra parte, aun más si consideramos que la ausencia de Talbot, que a mi juicio es el back más completo del momento actual, ha dejado un sensible claro en la defensa de Extranjeros.

J. DAVEL

De lo que se ha visto este año en rugby, a la verdad no es para lanzarse muchas ilusiones en lo que se refiere a la calidad del juego a desplegar en el match de mañana, pues es de esperar que la voluntad de todos nos haga olvidar la mala impresión que en general ha dejado la realización de la temporada oficial. Aunque es triste romper con una tradición como la que tiene el match Argentinos y Extranjeros, la modificación introducida este año por la Unión de Rugby para la formación de los teams, me parece muy atinada, y ha de brindar, así, mayor interés en el match.

¿TALLERES SERÁ CAPAZ DE PARAR AL "GLOBITO"?

Huracán en las Revanchas Viene Produciendo Buenas Actuaciones

Talleres. — **Arquero:** Vicini; **Wings:** Wilson y Márquez; **Cuarto:** Angelotti y Zitonelli; **Half:** Tieri; **Delantera:** Lamanna, González y H. Giarelli.

Huracán: Farinati; Martínrgejo y Moyano; Prestipino, Romero y Rosa; Spinola, Rivarola, Marcovecchio, Patitucci y R. A. Gil.

En la que va de la actual temporada, las performances que viene cumpliendo la secretaría de *Huracán* han ampliado todos los cálculos. Con uno de los equipos constituídos con los elementos más modestos de nuestro ambiente, está colocado en una situación de privilegio en la lucha de posiciones, pues como es sabe, ocupa, con River Plate, la segunda colocación. Y eso es mucho decir.

Por otra parte, en las revanchas, su actuación supera los matches de la primera rueda, por cuanto en los tres, partidos disputados ha logrado mantener su valla invicta y con ello, ser el club que hasta la fecha tiene *menos goals en contra.*

El equipo que se presentará mañana en Remedios de Escalada, pese a estar integrado con algunos suplentes, producirá un gran partido a sabré defender con sus mejores entusiasmos su excelente colocación.

Las Semifinales de la Copa Anchorena se Jugarán Mañana

MAÑANA en los grounds del Hurlingham Club tendrán lugar los matches semifinales del torneo con handicap que por la copa Ravenscroft organiza la mencionada entidad.

Teniendo en cuenta el carácter decisivo de los mismos, los cotejos de mañana prometen resultar sumamente lucidos, dando lugar a buenas exhibiciones de juego.

En la cancha número 1 a las 15.15 horas, jugarán los ganadores de Lanceros General Paz y Hurlingham, y en la cancha número 2, a las 14.30 horas, los ganadores de Francmentos y Hurlingham Jugarán contra los ganadores de *Salute y Pinglinos.*

Un Match de Empleados Comerc. Para Mañana

Dos equipos constituídos por empleados de la casa Vargas se encontrarán mañana, a las 10 horas, en el campo deportivo del club Sportivo Palermo con el fin de disputar la posesión de una artística copa donada por el señor Vargas.

El encuentro será controlado por el referee Luis Barbieri y los cuadros se presentarán constituídos de la siguiente manera:

Sección Venta: Saúl; Onetto y Amieyero; Carbonell, Montes y De Vita; Sierra, Olmos, Montenguido, Angulinosi y Martínez.

Sección Taller: Pellegrini; Radice y Bravo; Schipani, Cersosimo y Belvenuto; Frenchun, Bellome, De Bueno, Farsia y Sampieri.

UN RIVAL BRAVO ENFRENTARA A RACING MAÑANA

Platense Siempre ha Resultado un Peligro Para la "Academia"

Field: River Plate.

Equipos. — **Platense:** Costantino; Dabra y Corral; Esposto, Spitale y Pajoni; Mendez, Molina, Ferdinedi, Piriz y Pando.

Racing: Botasso; Rodríguez y Kranevitz; Arata, Ferreyra y Demarco; Bache, Zito, Guerrero, Del Giudice y Burgoyo.

A igual que en la primera rueda, el encuentro entre Racing y Platense tendrá por escenario un field neutral. En aquella ocasión se batió clausurando la cancha de la "academia" y en esta noche la sanción disciplinaria del severo Tribunal de Penas, le ha tocado a los "calamares". Mañana ambos adversarios se medirán en la cancha de River Plate, en un encuentro que ha despertado lógico interés.

La Academia en gran forma

Racing ha ganado al fin dos partidos seguidos: uno contra F. C. Oeste y otro contra Chacarita Juniors. Sus acciones han subido como consecuencia de ello y se espera que sien la fecha de mañana demuestre, para satisfacción de los muchos "hinchas" que tiene la institución de Avellaneda.

Su vez, Platense se presenta como un enemigo difícil de vencer, muy capaz de echar por tierra con todas las especulaciones. Y así...

Los "calamares" procurarán vengar la derrota que sufrieron en la primera rueda, lo que bien pueden conseguir, dada la evidente paridad de fuerzas que existe entre los dos equipos.

El resultado es harto problemático y bien podría resultar un empate que premie por igual los merecimientos de ambos contendores.

Varias Actividades Deportivas que se Realizarán Mañana

RUGBY

Match de Argentinos contra Extranjeros, en San Isidro (F. C. C. A.) a las 15 horas.

TENNIS

(Camp. interclubs, 1a. división)

Diecibeis contra Belgrano, en Hecho (F. C. O.).

POLO

Hurlingham Club: Semifinales por la copa Anchorena, en Hurlingham (F. C. P.), a las 14.30 horas.

Club de Polo Los Indios: Matches de práctica en Morón (F. C. O.), a las 14.30 horas.

Club San José de Mármol: Prácticas en Mármol (F. C. S.), a las 15 horas.

GOLF

(Camp. interclubs 1a. división)

Iniciando contra Hurlingham, en San Antonio de Padua (F. C. O.).

Argentino contra San Andrés, en Palermo.

Lomas contra Progreso, en Parada Links (F. C. S.).

ATLETISMO

Club Sportivo Barracas: Torneo abierto en Parque Colón e Independencia, a las 9 horas.

Club Deportivo Velocidad y Resistencia: Torneo abierto en Vasco Colón e Independencia, a las 14 horas.

Contra la tos Cloba PASTILLAS

COMERCIANTES MINORISTAS

USTED DEBE PAGAR IMPUESTO A LOS REDITOS

a los réditos de la existencia en vs pago contabilizire sus operaciones comerciales. Llamad dirección

LA CORPORACION ARGENTINA DE CONTADORES, con su sistema de contabilidad aprobado "SIMPLE FORM", cobra $ 5.— mensuales.

Informes gratis.

Victoria 658, U. T. 32 Av. 3292

Necesitamos contadores radicados en el interior, uno en cada localidad.

HABLA "ORPLID"

EL PRINCIPE DE LAS NARICES AFILADAS

AFEITESE 5 VECES MAS

agradables solo agregando unas gotas de Orplid

Cuando vd. necesite una nueva hoja de afeitar, pida Orplid. Es el mejor producto para afeitar y el más económico. Orplid da una espuma abundante, que ablanda la barba más dura. Orplid no irrita la piel, la deja fresca y suave. Orplid da una primera afeitada inmejorable.

No se deje engañar. Exija Orplid. Si no lo encuentra en su casa de confianza, pídalo directamente a nosotros.

ORPLID HOJA DE PRINCIPES

¡ES LA MEJOR PIEZA SOBRE EL FUTBOL!

EL EXITO DE LA HINCHADA

"ARREMPUJEN FOBAL CLU"

La obra teatral que sobre el Fútbol presenta en el TEATRO la Compañía de Sainetes

MAYO

CICARELLI — CHARMIELLO — DARDES

R. FERREYRA

M. DASIL

G. GARCIA

130 - REPRESENTACIONES - 130

EL EXITO MAS GRANDE DEL AÑO

"Ahora Mandan las Mujeres"

Platea: UN PESO

R. CHERRO

A. ZOZAYA

Crítica
Sábado 24 de Agosto de 1935

EL IRREGULAR CUTE EYES PUEDE GANAR EN COMODO GALOPE

CRAHUERA es también, como Cute Eyes, elemento bastante irregular en sus performances, que puede tener mañana un desempeño discreto en pos de Cute Eyes.

El Observatorio
DE PROSPERO

CUANDO EL ELASTICO MECANISMO DE CUTE EYES, COMIENCE a funcionar mañana, recorridos unos metros de la distancia del "Chacabuco", ya nos vemos a sus rivales, comenzar a buscar inalcanzables posturas cómodas, dentro de las cuales creerán conseguir mantenerse a tiro. Y esto será imposible; y advertido, vendrá el desconcierto, y en seguida, el desbande. Por fin, Cute Eyes resultará "el gato entre los ratones".

* * *

POR TAL MOTIVO, el comentarista que merecerá un "Chacabuco" imperio", no creemos corresponda al de mañana. Malpagador, —animal de comprobada "vergüenza"—, es de esperará desde ya, el sorprendente zaino, y pondrá su pendencia voluntad para no permitir mucha ventaja entre sí y el puntero. Tal vez a Crahuera, lo dé también por tentar la aventura de seguir cerca al favorito, 2do determinará seguramente, que el segundo puesto corresponda a Aledardo con Aparecido.

APARECIDO, el enemigo

* * *

NOS REFERIMOS AYER A LA MODIFICACION REGLAMENTARIA, por la cual, dos caballos de un mismo cuidador, se venderán por separado en la cotización a placé, siempre que sean de distintos propietarios. Le llamamos "mascarónica", y tan la conceptuamos digna de ese epiteto, que así como nos sorprendimos al enterarnos de que se proyectaba, nos formamos mala opinión, luego, —cuando la supimos sancionada—, nos atreveríamos ahora a pronosticarla como insostenible, en la certeza de que la experiencia dará en tierra, muy pronto, con la tal "innovación".

* * *

SI LO QUE SE TEME, —PARA DECIDIRSE A LLEVAR A LA SOLUción franca y también lógica, de separar las yuntas para todo, ganador y placé—; si lo que se teme, —continuamos—, es que un cuidador tire a ganar con aquél de los dos de la yunta, que dentro chance ofrece para el público, repárese en que esta manobra condenable puede realizarse también, —y tal vez con mayor facilidad—, con el procedimiento de separación exclusiva en el placé, que acaba de sancionarse desatinadamente; cuando, de dos animales de una yunta, uno de éstos es el preferido notorio de su cuidador, y además el de la cátedra, por sus antecedentes recientes ¿qué resultará en la vigencia del procedimiento "mascarónico"? La gran mayoría recibirá apostas a ese "preferido", tanto a ganador, como a placé; y la "barra" de la caballeriza, descuidará razonablemente, al "conciencia". Esto traerá como consecuencia, un abandono casi absoluto del placé del "conciencia", que no escapará a la observación de su cuidador, viendo una "brecha", por donde hacer buena ganancia, sin mayor dificultad. En esta hipótesis, imaginamos al presunto cuidador de malas fe, sin cuya existencia, nada habría que temer en separar las yuntas para todo. Ahora bien: "Si la chance para ganador, del 'conciencia', era escasa, bien podiera ser apreciable, "dando" al "preferido", y mucho mayor aún, para el placé, donde, habiendo tres posiciones, y eliminando de estas tres, al compañero de caballeriza, poca dificultad presenta alcanzar una de ésas. Y hasta la conciencia le quedó tranquila, al cuidador que imaginamos: "Echo a ganar, con todo mi alma a B, lo que implica que defiendo así, los "ganadores" de la yunta; pero "estropeo" a A. Si B consigue ganar, cobro ganador a la yunta, y los placés de B, que serán suculentos; y con que B consiga entrar tercero, estoy "hecho" con sólo sus placés, y mientras tanto, contribuyo a acrecentar el dividendo de A, para la próxima, por el desprestigio que importa su mala performance.

* * *

¿QUE HACE, ENTONCES, EL IMAGINADO CUIDADOR DE MALA fe? Sostiene "Hoja" a la yunta a ganador, por lo que pudiera ocurrir, y es afirma fuerte, a "B" a placé, "A" no figura, "B" orden superior", y "B" se ubica segundo. Cobra un magnífico placé, que s acrece considerablemente por la absurdida que significa el hecho de que en la misma carrera actúe un animal "preferido" de la misma caballeriza. Muy pronto la experiencia probará la fácil y tentadora que resulta esta maniobra; y llevará a la C. de Carreras a decidirse a separar las yuntas en un todo —cuando no son ambos integrantes de un mismo propietario—, lo que, por lo menos, no atenta contra la lógica, ni contra los principios básicos de las apuestas hípicas.

* * *

LA SITUACION SE VA DESPEJANDO A CUALES SERAN LOS PARticipantes con chance, en el gran premio "Jockey Club", que se disputará el 8 del mes próximo en Palermo. Haut Brion espera volver a batir, esta vez con armas leales; Ix no llevará, entonces —es de suponer—, el contrapeso que significó el "chorro" de energías desparramadas en aquel fracasado ensayo, a la par de Intrigante; Heart hará "antesala" en el "Luis M. Campos"; donde llevará contrarios sumamente serios; y Saltalamro sólo confiará en las aptitudes de "fondo" que pueda haber heredado de su abuelo, Swynford, padre de Blandford, y de su madre, Miss Margot, la "fashionable" heroína de Corobach. ya que, a no mejorare su performance, poco cabría esperar, como no fuera de Lycurgus, que es tanto más temible cuanto más extensa es la distancia de la prueba.

El Amsterdam Podrá Confirmar su Bondad

COMO base del programa a disputarse mañana en Palermo, el Premio Clásico Chacabuco, enfrentará a un conjunto reducido de aspirantes, entre los que figura Cute Eyes, el guapo galopador de la caballeriza Los Juncos, que a pesar de su campaña irregular Aparece mañana como el candidato a lograr una facilísima victoria, sobre enemigos de la talla de Trellum, Malpagador, Crahuera y Aparecido, a los cuales debe dejar en el camino con sólo responder a su soberbia performance en el clásico General Belgrano, en donde dejó en el camino a Condalsolo, Aparecido y Socorol...

Campaña irregular

A través de sus victorias el buen hijo de Amsterdam se ha destacado por su irregularidad en sus performances. Luego de aquella magnífica performance sobre los 4000 metros del Premio General Pueyrredón, en cuyo recorrido empleó el fantástico record de 4' 3" 3/5 venciendo fácilmente a Caldiué que terminaba de arrebatarle la victoria en la Copa de Oro, el zaino del trainer Manuel Acosta, se impuso en los 2000 metros del clásico Carlos Pellegrini, sobre Nerelda y Silfo, en 2'16". Ingrando así una nueva y espléndida victoria, que luego se repitiera en los 2200 metros del Premio Comparación, en el cual se impuso laso, el buen representante de la caballeriza El Pilar, en el tiempo record de 2'13" 2/5, aventajando por escasa distancia a Condalsolo, mientras que Cute Eyes se clasificaba tercero, a dos cuerpos.

Sin embargo, poco después se rehabilitaba en el clásico Capital sobre Nerelda, a la que venció en el match, recorriendo los 2500 metros en el excelente tiempo de 2'37" 4/5, y logrando así, una vez más, una de las victorias espectaculares que le valieron para alcanzar el prestigio de que goza como uno de los animales de más calidad que en estos últimos tiempos han desfilado por las pistas de Palermo, en cuanto a encuentros de guapeza se refiere.

Su decaimiento

Sin embargo, poco después y al reaparecer en esta temporada tal vez sintiendo el esfuerzo de esa campaña tan sostenida, no logró el pensionista del cuidador Manuel Acosta, repetir sus grandes performances hasta su último encuentro en el clásico Belgrano, el que se adjudicara por segunda vez, y nada menos que sobre Condalsolo, al que dominara con entera facilidad en el buen tiempo de 2'34" 2/5, borrando así la impresión dejada en su anterior carrera en la que sólo se había clasificado tercero en pos de Condalsolo y Kachador, a tres cuerpos en 2'42" 3/5 los 2000 metros del clásico V. L. Casares.

Esta carrera, le valió ya para merecer en parte la atención de los aficionados, que lo vieron llegar último lejos en los 2000 metros del clásico Otoño, ganado por Condalsolo en 2'1" 2/5, y que confirma el concepto que como así mal irregular tenemos del hermoso hijo de Amsterdam.

EN LA INICIAL SE DESTACA FE UNICA COMO LA CANDIDATA

Atenas y Guatita Son las Contras de la Hija de Tresleto

La reunión de mañana en Palermo se iniciará con la disputa del premio Cruz Diablo, carrera esta para potrancas, de tres años, ganadoras de una o dos carreras ordinarias o clásicas, no mayores de 7.000 pesos.

En esta prueba se han anotado nueve rivales, de las cuales una sola, Azucenita, es ganadora de dos carreras.

Fe Unica es la mejor carta

Luego de estudiar las diferentes chances que ofrece esta prueba se llega a la conclusión de que Fe Unica tiene una brillante oportunidad para lograr su segunda victoria en las pistas.

Fe Unica termina de clasificarse tercera de Marlene y Atenas, a menos de tres cuerpos, en 1' 37" 4/5 para los 1500 metros. Anteriormente Fe Unica fué tercera de Azucenita y La Mosquita.

La preparación que ostenta Fe Unica es sobresaliente y todo hace pensar que estará mucho a sus rivales postergar su triunfo.

Atenas y Guatita son rivales

Las dos rivales de mayor consideración que llevará la presunta favorita y ganadora de esta prueba, son Atenas y Guatita.

Atenas fué segunda de Marlene, a dos cuerpos y medio y ha seguido en muy buen estado.

Guatita por su parte, reaparece en la plenitud de su forma y cuenta con decididos partidarios.

Azucenita, que ganó una carrera en Palermo, en forma espectacular, luego de haber salido de perdedora en La Plata, debe considerarse también como una directa aspirante al triunfo.

Commanderie y Haute Combe, pueden sorprender.

EL HANDICAP DE 2000 METROS ES UNA PRUEBA INTERESANTE

Azafrán, Valrielos, Yanquetruz y Andorno Están Bien Colocados

En sexto término del programa de mañana en Palermo se correrá el handicap de semifondo sobre 2000 metros, en el que fueron anotados once animales. De ellos vemos bien colocados a *Azafrán, Yanquetruz, Valrielos* y Andorno.

Azafrán debe imponerse

Si mañana en esta carrera, el pedillo de Francos produce una carrera normal y de acuerdo a las buenas carreras que tiene en su irregular campaña no parece que será tarea difícil la de sus rivales querer derrotar al hijo de Elcano.

Azafrán corre siempre mucho en reunido y demuestra en sus trabajos encontrarse como en sus mejores épocas.

La última vez que intervino Azafrán, fué segundo de Crahuera.

Yanquetruz y Valrielos

He aquí los dos enemigos mayores que llevará Azafrán en esta carrera.

Yanquetruz es un animal de positivos méritos y que no ha dicho aún, la última palabra, respecto de lo que es capaz de hacer en las lides hípicas. Valrielos siempre entre honorablemente. En su anterior carrera fracasó, pero dicha performance no debe tenerse en cuenta ya que fué tan rotundo su fracaso, que de ahí tomarse como irregular. Anteriormente había sido segundo de Malpagador.

Andorno, termina de clasificarse cuarto de Azulbucho, Martillero y Yanquetruz.

Se Medirá Mañana con Rivales que Debe Vencer

No hay duda alguna que si Cute Eyes responde mañana a lo que de él se espera en atención a su soberbia victoria reciente en el clásico Belgrano debe ser el ganador de la carrera, sin permitir que ninguno de sus adversarios haga oponerle resistencia alguna.

Rivales como Aparecido, Malpagador, Crahuera y Heliun, son de la talla de Condalsolo, Nerelda y otros, a los cuales, como Collihué, Cute Eyes ha dominado con entera facilidad, cuando el estado de preparación similar al que lure en estos momentos lo ha enfrentado, en la lucha.

Su corrida para la carrera de mañana es realmente fantástica. Partió de los 2000 metros, con toda facilidad, y apenas ajustado a los últimos 2500, empleó el buen tiempo de 2'37", lo que deja entrever que si repite ese esfuerzo mañana será un peso para el defensor de la caballeriza Los Juncos, confirmando esto sus ejercicios del día miércoles, que fué de 59" 1/5 los 1000 metros, sin tener que emplearse a fondo.

Entre los que mañana se enfrentarán al señorito pensionista del cuidador Manuel Acosta, ninguno de ellos puede destacarse como enemigo peligroso, y si sólo por lo que dice el refrán "carreras son carreras". *No hay cute sus* antagonistas ningún contrario que pueda postergar su victoria en lo que a lápiz se refiere, y por lo tanto la afición puede confiará plenamente en las bondades del hijo de Amsterdam.

Aparecido debe escoltarlo

El buen hijo de Leteo, es el caballo a escoltar el favorito del premio Chacabuco de mañana. Sus presentaciones en Palermo, como en la vecina orilla, le han valido para dejar entrever en varias luchas, que es un elemento discreto, el cual precisamente por sus delicados temes en más de una oportunidad, no ha logrado responder a lo que de él se esperaba. Pero, la forma en que acaba recientemente en pos de Malpagador al que dispensaba gran ventaja en el peso y venció en el lapso tiempo de 2' 21" 1/5 los 2500 metros, viene a presentar al hermano de Aparecido, como el enemigo más serio que podría llevar Cute Eyes.

En pleno evolución favorable llevará a la lucha mañana este buen hijo de Pasadero, que desde que se encuentra bajo la dirección del cuidador Angel Peralta, no ha sufrido ninguna derrota. Su reciente victoria sobre Aparecido es una demostración de lo mucho que anda corriendo y es por ello que debe ser considerado como el tercero en discordia.

Crahuera a través de sus triunfos se ha destacado como un elemento discreto, pero sin duda alguna falto de la calidad que poseen los grandes caballos. La hija de Tropero en una prueba de calidades reales, las cuales se acrecientan cuando la carrera de otros enemigos no se lo permiten. Está lista para producir una gran carrera, pero Malpagador no puede admitírsele como enemiga peligrosa del favorito.

CUTE EYES, el guapo hijo de Amsterdam y Sharp Eyes, que en los 3,000 metros del clásico Chacabuco, está llamado a lograr una nueva y fácil victoria con sólo responder a su soberbia performance reciente en el clásico General Belgrano, donde venció a Condalsolo y Socorol en forma definitiva.

MUY BUENA A PRECIO MODERADO
SARDINAS
EL LEGIONARIO
SARDINAS
OUTID
LA MEJOR QUE SE VENDE EN LA ARGENTINA

CAMPAÑA Y ANTECEDENTES DE LOS QUE CORREN MAÑANA EN PALERMO

1a. Carrera 1000 Mts.

1 Anuncaia, 3 años, 55 kls. F. Pylypczuk, 2a. (Peludo), 1a. por 1 3/4 cpo. en 1'49" 2/5 los 1400 mts. P. N. (Debut).

Su campaña en Palermo desde el 30 de junio último: 1a., 2a., 1a., 1a., 1a., 1a.

Nota. — Actúo en La Plata con variado éxito.

2 Tonga, 3 años, 53 kls. E. Ordúna, 1a. (Ordúna), N. P. de Mariene 55 1/2, en 1'51" 3/5 los 1500 mts. P. N.

El 26 de julio, con 56 kls. (Antúnez), 1a. por 1/2 cpo. a Ravenna, en 1'51" 4/5 los 1500 mts. P. N.

El 12 de agosto, con 55 kls. (Pirón), N. P. en 1'52" 2/5 los 1500 mts. P. N. (Sufrió un contratiempo serio).

Su campaña en Palermo desde el 30 de junio último: 1a., 1a., N. P.

3 Escocia, 3 años, 53 kls. E. Sotomayor, 1a. (Salaberri), N. P. de Pigorra 52, en 1'57" 2/5 los 1600 mts. P. N.

El 30 de junio, con 55 kls. (E. García), 4to. a 2 cpos. de Anucenia 55, en 1'59" los 1700 mts. P. N.

El 9 de junio, con 54 kls. (Morales), N. P. de Anucenia 55, en 1'57" 2/5 los 1600 mts. P. N.

El 7 de febrero, con 54 kls. (Morales), 1a. por 1 cpo. de Anucenia 55 a Carmel 55, en 54" los 900 mts. P. N.

Su campaña desde el 9 de junio de 1933, día de su debut: 1a., N. P., 4a., N. P.

4 Fe Unica, 3 años, 53 kls. S. Sotomayor, 1a. (Salaberri), N. P. de Pigorra 52, en 1'57" 2/5 los 1600 mts. P. N.

El 30 de junio, con 55 kls. (E. García), 4to. a 2 cpos. de Anucenia 55, en 1'59" los 1700 mts. P. N.

El 9 de junio, con 54 kls. (Morales), N. P. de Anucenia 55, en 1'57" 2/5 los 1600 mts. P. N.

El 7 de febrero, con 54 kls. (Morales), 1a. por 1 cpo. de Anucenia 55 a Carmel 55, en 54" los 900 mts. P. N.

Su campaña desde el 9 de junio de 1933, día de su debut: 1a., N. P., 4a., N. P.

5 Barman II, 4 años, 53 kls. J. Lezcano, con 50 kls. (J. García) 1a. por 1/2 cpo. a Barman 54, en 1'51" 3/5 los 1500 mts. P. N.

El 24 de junio, con 55 kls. (J. García), 1a. por 1/2 cpo. a Barman 54, en 1'51" 3/5 los 1500 mts. P. N.

El 9 de junio, con 54 kls. (Morales), N. P. de Colazo 53, en 1'57" 4/5 los 1600 mts. P. N.

El 19 de marzo, con 57 kls. (Domínguez), 1a. por 1 cpo. a Barman 54, en 1'51" 4/5 los 1500 mts. P. N.

Su campaña desde el 15 de abril de 1933, día de su debut: 1a., 1a., 4a., 4a., N. P., 4a.

Nota. — Actuó en La Plata con variado éxito.

6 Blast, 2 años, 52 kls. No correrá, en 1'57" 2/5 los 1600 mts. P. N.

El 21 de abril, con 50 kls. (F. García), 1a. por 1 1/2 cpo. a Ravenna 55, en 1'57" 2/5 los 1600 mts. P. N.

El 7 de abril, con 50 kls. (Morales), 1a. por 1 cpo. a Ravenna 55, en 1'57" 2/5 los 1600 mts. P. N.

Su campaña desde el 19 de marzo de 1933, día de su debut: 1a., 1a.

7 Riacho, 4 años, 52 kls. F. Gentile, con 49 kls. (Falcón), 4o. a 3 1/2 cpos. de Ravenna 55, en 1'57" 2/5 los 1600 mts. P. N.

El 19 de mayo, con 51 kls. (Guerrero), 4o. a 3 cpos. de Rubato 54, en 59" 3/5 los 1000 mts. P. N.

El 17 de abril, con 50 kls. (F. García), 1a. por 1 cpo. a Ravenna 55, en 1'57" 2/5 los 1600 mts. P. N.

El 7 de abril, con 49 kls. (Valfré), 1a. de Rio-Sarta 54, en 1'4" los 1100 mts. P. N.

Su campaña desde el 16 de setiembre último: 4a., 4a., 1a., 1a., 1a., 1

Acosta, Miguez, Morales, Penna y Estades Opinan Sobre la Chance de los Competidores del Chacabuco

Todos Coinciden en Reconocerle Calidad de Gran Stayer al Bravo Hijo de Amsterdam

LA presencia de Cute Eyes en un clásico, determina por sí sola que el interés en torno al certamen sea máximo y más intensa expresión. En vísperas del Chacabuco, el sobresaliente defensor del stud Los Juncos, a cargo del trainer Manuel Acosta, ha

M. ACOSTA

cumplido ya, como el Amsterdam más lucido cuando se encuentra en la plenitud de su forma, esas corridas y esos ensayos que revelan su excepcional temperamento.

No importa que sus rivales estén por debajo de su categoría; no importa que sus competidores no lo obliguen a emplearse. Estas circunstancias, al privar al aficionado de la emoción que fluye de la lucha en el mano a mano encarnizado, están compensadas largamente, en cambio, por el espectáculo imponderable de verlo correr a Cute Eyes; de presenciar cómo despliega su amplia brazada de crack que se distancia en la punta, marcando por reloj un tiempo fabuloso. El mismo se encarga de poner en evidencia la velocidad meteórica de sus medios.

Como un record inesperable, se recuerdan todavía aquellos 4' 9" 3/5 del año pasado. Aunque luego su campaña sufrió algunos altibajos, en su última presentación y en los ejercicios que realizó durante la semana, el defensor de Los Juncos ha demostrado, ampliamente, que se encuentra en condiciones de hacer suyo el Chacabuco, en la forma holgada y espectacular que le ha conquistado tantas veces el favoritismo de la afición.

Cute Eyes, figura central, se va a correr; el Chacabuco, en cuyos 3000 metros llevará como rivales, a Helium, Crahuera, Malpagador y Aparecido. Por revestir indudable interés, consignamos seguidamente la opinión que los compositores de los participantes, tienen formada sobre el desempeño de sus respectivos pupilos en el clásico a correrse mañana en Palermo.

Manuel Acosta espera confiado

El viejo profesional que tiene a su cargo la preparación de Cute Eyes, no oculta la confianza ilimitada que le merece su crédito. Tantas demostraciones de calidad lleva dadas en pruebas, que necesariamente la opinión de Acosta, robustecida además por la forma en que Cute Eyes ha cumplido los ensayos preliminares a la carrera, tiene que ser francamente halagüeña.

Nos expresa Manuel Acosta:

—Lo único que puedo decirles, es lo que dice el reloj y lo que en cierto modo ha "dicho" ya el propio Cute Eyes, en sus trabajos.

Y como para evitar toda consideración que no sea puramente objetiva, agrega:

—Cute Eyes fué corrido en 3000 metros — que es exactamente la distancia del compromiso del domingo — empleando en los últimos 2500, 2' 38". Y luego, en decir, el miércoles, a las órdenes de su jockey Jacinto Sola, cubrió el kilómetro en 59", sin ser exigido.

Se nos ocurre, a pesar de lo terminante de ambas referencias, que las manifestaciones de Acosta permanecen truncas si no recogemos el comentario correspondiente, y cuando insistimos en ese sentido, ya como palabra final, nos declara:

—Considero que tanto la corrida como el ensayo, no sólo por el tiempo en que fueron cubiertos, sino por la forma en que Cute Eyes los cumplió, son demostrativos de que el Amsterdam está a "punto". Lo demás lo dirá el desarrollo de la carrera; pero de que va a correr, y que va a hacer correr, de eso, no me cabe ninguna duda.

Con la lógica reacción natural, creemos descubrir en el gesto de Acosta, la misma seguridad en el triunfo que demostrara en vísperas del Pueyrredón, el año pasado.

La chance de Crahuera

Entrevistamos después al veterano Telmo Míguez, compositor de la tordilla Crahuera. Dicho en su oficio y comedido hasta decir basta de los lances de su profesión, Telmo Míguez se refiere a la chance de su pupila en términos que, como podrá verse en seguida, no excluyen cierto optimismo sobre el comportamiento de la tordilla, pero, a la vez tampoco descartan la "bravura" del compromiso, frente a Cute Eyes... y a los otros.

Escuchamos a Telmo Míguez:

—No cabe duda que la tordilla es buena. Más de una vez, ha sabido agrandarse hasta el límite de las circunstancias. Tamaño de una cosa muy seria, y otras, en cambio, como últimamente ocurrió, defeccionó, defraudando mis esperanzas y las de la afición.

Prosigue nuestro entrevistado:

—Su compromiso no mañana, tiene para mí tordilla, otro carácter. Participará en el Chacabuco, porque se encuentra en buen estado y se batirá dando todo lo que puede dar, pero, no dejo de reconocer que la lucha va a ser digna de verse.

Y refiriéndose ya a lo que le ha "visto" concretamente, reloj en mano, nos dice:

—Crahuera está muy linda, y el jueves realizó el kilómetro en 1' 4|5, con buena acción.

En el stud de Aparecido

Llegamos al stud de Aparecido. Como es natural, la actividad central del mismo gira en torno del crédito. Cuando preguntamos sobre su chance en el Chacabuco, Morales, su compositor, nos contesta:

—En realidad, la cosa no se presenta como para echar a rodar pronósticos para ganar o, a lo mejor, demasiados. Aparecido, en cuanto se corra la carrera. La cosa es brava y espinosa.

Insistimos por nuestra parte en procura de la impresión que buscamos conocer y se nos dice:

—Aparecido, ha de hacer sin duda lo suyo. Su segundo de Malpagador, lo colocó en buena situación. Por otra parte, ha seguido bien lo cumplido el training sin sufrir ningún tropiezo.

Interrumpimos:

—¿A quién considera enemigo?

—¿Enemigo? Enemigos son todos. en carrera. Claro que, de acuerdo a lo que sabe de Cute Eyes, el reino de Los Juncos, debe ser el más encopetado. Lo que les puedo asegurar es que Aparecido,

Si Cute Eyes Responde a sus Antecedentes Será Poco Menos que Imbatible en los 3000

si no le sobreviene algún inconveniente, va a correr lucidamente.

Le tiene fe a Malpagador

Angel Penna, que tiene a su cargo a Malpagador, no se anda con vueltas. Habla claro, claríto. He aquí lo que nos declara:

—La carrera del domingo, se presenta interesante. Sin desconocer la chance del resto del lote, no cabe duda que el enemigo de categoría es Cute Eyes. Sobre el Amsterdam, puede decirse en el sentido del favoritismo con que lo ungirá el público, recaerá el mayor compromiso de la prueba. Malpagador, pues, será de la partida, en excelente estado y en condiciones de hacer honor a su última carrera. Malpagador, es un caballo que "viene" y con las restricciones que ya dejo expuestas, le tengo fe para que se porte bien...

Helium puede terciar

Héctor M. Estades, compositor del Huntr's Moon, que supo "apurar" a Silfo, el crack de Aguilera, el año pasado, al ser interrogado sobre el clásico Chacabuco que se disputará mañana en Palermo, nos declara:

A. PENNA

—Frente a un adversario como Cute Eyes, en primer término, no es como para sentar afirmaciones definitivas. El zaino vuelve a correr mucho y es sin duda, el adversario más calificado.

Pero. — termina nuestro entrevistado — como Helium está bien y las carreras se han hecho para correrse, el Huntr's Moon integrará el lote con la perspectiva que permite deducir su estado, de que se medirá en buenas condiciones.

Ya creo que puede terciar en la lucha, y con esa convicción lo presento a disputar los 3000 del Chacabuco.

COMPETIDORES, MONTAS Y PROBABILIDADES PARA LA REUNION DE MAÑANA EN PALERMO

La Triple Fórmula de CRITICA Brinda al Carrerista una Información Decisiva. (Véala al Pie de Cada Carrera)

El Reloj Da Tres Fijas Para Mañana

ENTRE los ejercicios más recomendables para la reunión de mañana el reloj recomienda tres fijas que deberían darse con sólo repetir en pública la bondad de lo que han dejado entrever en privado.

Cute Eyes, por su final de la corrida preparatoria, que fué de 2'38" los 2500 metros, no debe tener enemigos. Azafrán empleó 2'3" 3|5 en recorrer los 2000 metros, a todo correr, y por distancia Dubbs, que disputará la carrera para pollinos, cuenta con un ejercicio de 2'52" en 1850 metros.

Como puede apreciarse, son tres candidatos que de responder a tal rebelo deben resultar ganadores en sus respectivos encuentros.

El Premio Cote d'Or Presenta a Tauca en Condiciones de Ganar

La Pensionista del Stud Condal, Termina de Imponerse en una Prueba y en 1'25" 4|5 los 1400 Metros

En segundo término del programa de mañana se disputará una prueba handicap, en la que vemos muy bien colocada a Tauca, la defensora de la caballeriza Condal, y que a pesar de llevar crecidos pesos, debe lograr una nueva victoria.

En plena forma

La pensionista del cuidador Emilio Ruiz está en plena forma y se ha estado le augura mañana una nueva victoria, siguiendo así su "escalinata" de éxitos, los cuales viene logrando entre facilidad y soltura, pisando tiempos bastantes discretos como el de su última presentación, en la que venciendo al diez, cómodamente al galope, empleó 1' 25" 4|5 en los 1400 metros.

Si mañana, como se espera, responde, debe dar cuenta de sus rivales.

Lord Harry puede ganar

El pensionista del cuidador Manuel Poggio, merece comprendidos bastante bien y en sus actuaciones deja entrever que el factor monta no le favorece mucho. Ahora en cambio la caballeriza parece estar resuelta a cambiar de rumbo y por lo tanto lo consideramos una buena fija para lograr el éxito.

Kakenke va en pelo

La tordilla del cuidador Telmo Míguez, viene logrando varios regulares pasajes hasta hoteles, entre ellos el que conquistó en pos de Zarzuela en el buen tiempo de 1' 27" 2|5 por lo que mañana puede ser la enemiga más seria de la pensionista del cuidador Emilio Ruiz, la que ya está todo ha continuado siendo de primer orden.

Los restantes

Entre los rivales que pueden actuar con chance en la prueba se encuentra Riacho, el que en privado anda bastante bien, y fué cuarto de fleichazo en 1' 27" 2|5 los 1600 metros. Bist, que en La Plata ha logrado muy lindos éxitos, Boyero, que cuenta con buenos trabajos, y Viejo Rincón, que está listo para mejorar su reciente actuación en pos de Barman II.

Con Riacho Piensan Desquitarse Algunos

Anda Mucho el Hijo de Catarata y Puede Hacerse Mañana

En su anterior presentación secontrolló bastante discretamente este pensionista que cuida Lofiego, como que alcanzó a ocupar el cuarto lugar en la carrera ganada por Sietecerros, pero dejando la impresión de que, no tardaría en arrear a su haber el importe de una victoria.

Esa oportunidad se la presenta mañana en la segunda carrera, donde si se lleva es cierto que llevará rivales calificados como Tauca Kakenke y Lord Harry, contando con abandonar al hijo de Adams Appe que puede ponerlos en punta y hasta aventajarlos al menor desfallecimiento.

Gran Corrida Produjo Zarzuela

Después de su reciente triunfo sobre Kakenke en 1'29" 4|5 los 1500 metros, la pensionista del cuidador R. J. Sánchez ha seguido trabajando y en su reciente corrida sobre la distancia de 1600 metros produjo una excelente impresión.

Con la monta del jockey A. Sola recorrió la distancia antes citada en el buen tiempo de 1'35" 4|5, sin ser exigida en ningún momento de ésas, cándose desde ya como probable ganadora en cuanto vuelva a ser de la partida.

STUD ALQUILO
Frente Hip. Arg., 9 boxes y dependencias.
Concepción Arenal 1578

Dubbs, el Hermano Entero de Puro Habano, por su Segundo Puesto en Pos de Treseses, en 1'57"1, Debe Lograr el Triunfo

La lucha reservada a los potrillos pedigrí en la reunión de mañana, nos presenta un candidato descatado y esto no es otro que Dubbs, el hermano entero de Puro Habano, que a lucir por la performance de su reciente corrida lograr mañana su primera victoria.

Su corrida es de 1'52"

Para su encuentro con Recluta, de si bien es cierto que llevará rivales calificados como Tauca Kakenke y Lord Harry, contamos con abandonar al hijo de Adams Appe que puede ponerlos en punta y hasta aventajarlos al menor desfallecimiento.

Gran Corrida Produjo Zarzuela

Después de su reciente triunfo sobre Kakenke en 1'29" 4|5 los 1500 metros, la pensionista del cuidador R. J. Sánchez ha seguido trabajando y en su reciente corrida sobre la distancia de 1600 metros produjo una excelente impresión.

Con la monta del jockey A. Sola recorrió la distancia antes citada en el buen tiempo de 1'35" 4|5, sin ser exigida en ningún momento de ésas, cándose desde ya como probable ganadora en cuanto vuelva a ser de la partida.

Perfect Flight anda bien

Después de aquella inesperada performance en pos de Sabuesa, abonando el inesperado dividendo de $ 163 a placé, el hijo de Saltalia, ha intervenido en otras presentaciones, teniendo buen desempeño. En su última actuación el pensionista del cuidador Vicente Pérez terminó de llegar tercero de Paltaco y Hiddock, en el buen tiempo de 1' 49" y los 1800 metros. Ahora esta ya para su compromiso de mañana es la duda alguna bastante recomendable.

Puede, pues, el defensor de los colores de la caballeriza Arín, lograr la esta tentativa en primera victoria.

Debut de Cristalino

Anuncian su presencia en esta carrera Cristalino, un hermano hijo de Alan Breck, al cuidado del trainer Angel Penna, que a lucir por su reciente partida de 1000 metros en 1' 5", dominando fácilmente a Polilla, Cristalino, que es un hijo de Alan Breck, no tardará en lograr su primera victoria.

Sobre su presencia, aún existen algunas dudas, ya que según se nos informa, se encuentra algo delicado de las adherencias, pero en embargo, el sale a la pista será para tener un buen desempeño.

Los restantes

Entre los rivales que completan el lote y pueden tener buena figuración, se encuentran Atolladero que en principio anda bien, Frizo, que es de los que más siempre trabajo al rojo, Her Hop, un hijo de Macon, que debuta bien y Pinchito, que podría ser un lance a lucir por las bondades de sus últimos trabajos.

Azucenita Anda Mucho Ahora

Esta pensionista de J. M. Gonzalez que en varias oportunidades ha dejado evidenciando las condiciones de ligera que posee, hará la reprise de mañana, en la prueba inicial a disputarse sobre 1000 metros, y donde todo hace suponer que actuarán las fijas de Fe Unica, Atenas y otras.

La hija de Field Arzent ha sido convenientemente preparada en La Plata, contando con ensayos en privado como para hacernos las mayores ilusiones, que de responder a ellos se les puede venir de una hebra desde ya, con lo que cobra y repartir un auculento dividendo.

Por todo recomendamos tirarle un par de pesos a la pensionista del stud Los Lilas.

Favoritos de CRITICA

1a. FE UNICA-Atenas
2a. TAUCA-Kakenke
3a. LA MOLOUSIE-Ratona
4a. ADORACION-Nubecilla
5a. CUTE EYES-Aparecido
6a. AZAFRAN-Yanquetruz
7a. DUBBS-Recluta
8a. MANSERO-Salinero

La 1a. se Largará a las 13.15

PARA la reunión hípica a realizarse mañana en Palermo está anunciada la prueba inicial a las 13.15 horas, debiendo largarse la final, salvo contratiempo inesperado, a las 16.45 horas.

Quedan avisados todos los interesados, en especial los profesionales que deben estar a la hora en el momento de las ratificaciones en las pizarras oficiales.

EL NUMERO FINAL DE LA REUNION ES EL PREMIO SIGNUM

Nos Agrada Mansero en Esta Carrera Sobre 2000 Metros

El premio Signum, para todo caballo de cuatro años y más, edad que no haya ganado y pesos fijados en 56 kilos, se correrá en el último término del programa, sobre la distancia de 2000 metros, figurando en el, doce animales anotados.

Mansero tiene por qué ganar

El cuidador Francesco ponte mañana en la última carrera, completando un doblete que iniciará con Azafrán en la sexta carrera. En ambas presentará en esta carrera a Mansero, y en la otra a destacar nuestro del resto Mansero, en cuyo favor abogan todos los que vencieron a Amarete en una carrera final. Pienso para este premio una corrida de 2' 5" 3|5, a la par de Azafrán, llevando a un cuerpo al resto.

Mansero, produciendo una carrera normal, debe dar cuenta de sus rivales.

Salinero corrió bien

Este pupilo de Angel J. Penna termina de perder lisutamente contra Barman II, y tiene mañana una buena oportunidad para ganar. Ahora mucho en privado. Salinero, y nada nos extrañaría que pusiera en buena ubicación a Cutter, que al debutar en la reunión del 11 de agosto se clasificó segundo de Chasco, a tres cuartos de cuerpo en 1' 13" 4|5, debe progresando, mejorar mucho dicha performance, siempre teniendo en cuenta lo indicado todo debut.

Sino, que en la reunión del domingo último contó con una buena oferta exacerbada, y entró tercero, pudo justificar ahora al cabo de tantos debates en el centro.

Chance es también un buen candidato al triunfo.

Le deseamos y por lo tanto esperamos verla correr muy bien.

Debut de la Gitanilla

Por vez primera será de la partida esta hija de Tarchonte — La Gorrito, cuyos ejercicios en privado son toda una promesa, por lo cual esperamos verla muy bien ubicada.

Sus allegados esperan que si resulta a una buena performance que no nos contra la tampoco distancia. Primero, pues, la carrera para hembras y les gusta mucho. Asimismo, corrió muy bien en la carrera ganada por Tonka llegando tercera en 1' 4" 4|5 los 1100 metros y está preparada para que tenga un buen comportamiento y Vanidosa, una hija de Cabalista y Valdivia, que en su debut se comportara muy bien en pos de Macana, destacando, por lo tanto, su chance.

Si Cute Eyes Responde a sus Antecedentes Será Poco Menos que Imbatible en los 3000

si no le sobreviene algún inconveniente, va a correr lucidamente.

Le tiene fe a Malpagador

Angel Penna, que tiene a su cargo a Malpagador, no se anda con vueltas. Habla claro, claríto. He aquí lo que nos declara:

—La carrera del domingo, se presenta interesante. Sin desconocer la chance del resto del lote, no cabe duda que el enemigo de categoría es Cute Eyes. Sobre el Amsterdam, puede decirse en el sentido del favoritismo con que lo ungirá el público, recaerá el mayor compromiso de la prueba. Malpagador, pues, será de la partida, en excelente estado y en condiciones de hacer honor a su última carrera. Malpagador, es un caballo que "viene" y con las restricciones que ya dejo expuestas, le tengo fe para que se porte bien...

Helium puede terciar

Héctor M. Estades, compositor del Huntr's Moon, que supo "apurar" a Silfo, el crack de Aguilera, el año pasado, al ser interrogado sobre el clásico Chacabuco que se disputará mañana en Palermo, nos declara:

A. PENNA

—Frente a un adversario como Cute Eyes, en primer término, no es como para sentar afirmaciones definitivas. El zaino vuelve a correr mucho y es sin duda, el adversario más calificado.

Pero. — termina nuestro entrevistado — como Helium está bien y las carreras se han hecho para correrse, el Huntr's Moon integrará el lote con la perspectiva que permite deducir su estado, de que se medirá en buenas condiciones.

Ya creo que puede terciar en la lucha, y con esa convicción lo presento a disputar los 3000 del Chacabuco.

El Encuentro Para los Potrillos nos Presenta un Candidato Serio

Corridas Preparatorias de los Rivales del Clásico Chacabuco

Entre las Potrancas Son Varias las que Pueden Lograr el Exito

Con Solo Responder a sus Ejercicios, Cute Eyes Debe Lograr una Facilísima Victoria

PARA la reunión de mañana, los participantes del Premio Chacabuco, cuentan con ejercicios muy destacables, en especial Cute Eyes, que deja la impresión de estar en plena posesión de sus medios y de que si responde a su corrida debe imponerse en forma fácil.

CUTE EYES, con J. Sola, partió de los 3.000 metros, en tren de fleichazo, para ajustare en los últimos 2.500, y finalizar en el buen tiempo de 2' 38". El miércoles con la misma dirección recorrió 1.000 metros en 59" 1|5, sin confirmación sal sus grandes probabilidades.

APARECIDO, con L. Pérez, cumplió su floreo para esta carrera, ya que terminaba de actuar en pos de Malpagador en el buen tiempo de 2' 38" 1|5 los 2.500 metros.

CRAHUERA, con E. García, partió de los 3.000 metros, para finalizar los últimos 2.500, en 2' 39" 2|5. Muy buen final. El miércoles con la misma dirección recorrió los 1.000 metros en 1' 4|5. Muy buen final.

HELIUM, con la dirección de J. P. Brondo, recorrió la distancia de 2.500 metros, en 2' 46" 1|5, para sin ser exigido finalizar en el buen tiempo de primeros 1.800 metros se le apareó Hudson, con la monta de R. Quinteros.

MALPAGADOR, con E. Antúnez, recorrió 3.000 metros con tren moderado, ya que terminaba de actuar, en 3' 14".

La Malousie Llevará Serias Enemigas en Silver Ball, Ratona, La Gitanilla, Astorga y Pimpona

Un encuentro bastante reñido será el destinado a las potrancas pedigrí, en esta otra cabeza de turno, que se disputará en Palermo, y donde todo hace suponer que no faltará el entusiasmo y la emoción característicos en las pizarras oficiales.

Pero. — termina nuestro entrevistado — como Helium está bien y las carreras se han hecho para correrse, el Huntr's Moon integrará el lote con la perspectiva que permite deducir su estado, de que se medirá en buenas condiciones.

Ya creo que puede terciar en la lucha, y con esa convicción lo presento a disputar los 3000 del Chacabuco.

La Malousie Llevará Serias Enemigas en Silver Ball, Ratona, La Gitanilla, Astorga y Pimpona

Un encuentro bastante reñido será el destinado a las potrancas pedigrí, en esta otra cabeza de turno, que se disputará en Palermo, y donde todo hace suponer que no faltará el entusiasmo y la emoción característicos en las pizarras oficiales.

Pero. — termina nuestro entrevistado — como Helium está bien y las carreras se han hecho para correrse, el Huntr's Moon integrará el lote con la perspectiva que permite deducir su estado, de que se medirá en buenas condiciones.

Ya creo que puede terciar en la lucha, y con esa convicción lo presento a disputar los 3000 del Chacabuco.

El Reloj Da Tres Fijas Para Mañana

ENTRE los ejercicios más recomendables para la reunión de mañana el reloj recomienda tres fijas que deberían darse con sólo repetir en pública la bondad de lo que han dejado entrever en privado.

Cute Eyes, por su final de la corrida preparatoria, que fué de 2'38" los 2500 metros, no debe tener enemigos. Azafrán empleó 2'3" 3|5 en recorrer los 2000 metros, a todo correr, y por distancia Dubbs, que disputará la carrera para pollinos, cuenta con un ejercicio de 2'52" en 1850 metros.

Como puede apreciarse, son tres candidatos que de responder a tal rebelo deben resultar ganadores en sus respectivos encuentros.

EL PREMIO COTE D'OR PRESENTA A TAUCA EN CONDICIONES DE GANAR

La Pensionista del Stud Condal, Termina de Imponerse en una Prueba y en 1'25" 4|5 los 1400 Metros

En segundo término del programa de mañana se disputará una prueba handicap, en la que vemos muy bien colocada a Tauca, la defensora de la caballeriza Condal, y que a pesar de llevar crecidos pesos, debe lograr una nueva victoria.

En plena forma

La pensionista del cuidador Emilio Ruiz está en plena forma y se ha estado le augura mañana una nueva victoria, siguiendo así su "escalinata" de éxitos, los cuales viene logrando entre facilidad y soltura, pisando tiempos bastantes discretos como el de su última presentación, en la que venciendo al diez, cómodamente al galope, empleó 1' 25" 4|5 en los 1400 metros.

Si mañana, como se espera, responde, debe dar cuenta de sus rivales.

Lord Harry puede ganar

El pensionista del cuidador Manuel Poggio, merece comprendidos bastante bien y en sus actuaciones deja entrever que el factor monta no le favorece mucho. Ahora en cambio la caballeriza parece estar resuelta a cambiar de rumbo y por lo tanto lo consideramos una buena fija para lograr el éxito.

Kakenke va en pelo

La tordilla del cuidador Telmo Míguez, viene logrando varios regulares pasajes hasta hoteles, entre ellos el que conquistó en pos de Zarzuela en el buen tiempo de 1' 27" 2|5 por lo que mañana puede ser la enemiga más seria de la pensionista del cuidador Emilio Ruiz, la que ya está todo ha continuado siendo de primer orden.

Los restantes

Entre los rivales que pueden actuar con chance en la prueba se encuentra Riacho, el que en privado anda bastante bien, y fué cuarto de fleichazo en 1' 27" 2|5 los 1600 metros. Bist, que en La Plata ha logrado muy lindos éxitos, Boyero, que cuenta con buenos trabajos, y Viejo Rincón, que está listo para mejorar su reciente actuación en pos de Barman II.

Con Riacho Piensan Desquitarse Algunos

Anda Mucho el Hijo de Catarata y Puede Hacerse Mañana

En su anterior presentación secontrolló bastante discretamente este pensionista que cuida Lofiego, como que alcanzó a ocupar el cuarto lugar en la carrera ganada por Sietecerros, pero dejando la impresión de que, no tardaría en arrear a su haber el importe de una victoria.

Esa oportunidad se la presenta mañana en la segunda carrera, donde si se lleva es cierto que llevará rivales calificados como Tauca Kakenke y Lord Harry, contamos con abandonar al hijo de Adams Appe que puede ponerlos en punta y hasta aventajarlos al menor desfallecimiento.

Gran Corrida Produjo Zarzuela

Después de su reciente triunfo sobre Kakenke en 1'29" 4|5 los 1500 metros, la pensionista del cuidador R. J. Sánchez ha seguido trabajando y en su reciente corrida sobre la distancia de 1600 metros produjo una excelente impresión.

Con la monta del jockey A. Sola recorrió la distancia antes citada en el buen tiempo de 1'35" 4|5, sin ser exigida en ningún momento de ésas, cándose desde ya como probable ganadora en cuanto vuelva a ser de la partida.

STUD ALQUILO
Frente Hip. Arg., 9 boxes y dependencias.
Concepción Arenal 1578

Dubbs, el Hermano Entero de Puro Habano, por su Segundo Puesto en Pos de Treseses, en 1'57"1, Debe Lograr el Triunfo

La lucha reservada a los potrillos pedigrí en la reunión de mañana, nos presenta un candidato descatado y esto no es otro que Dubbs, el hermano entero de Puro Habano, que a lucir por la performance de su reciente corrida lograr mañana su primera victoria.

Su corrida es de 1'52"

Para su encuentro con Recluta, de si bien es cierto que llevará rivales calificados como Tauca Kakenke y Lord Harry, contamos con abandonar al hijo de Adams Appe que puede ponerlos en punta y hasta aventajarlos al menor desfallecimiento.

Perfect Flight anda bien

Después de aquella inesperada performance en pos de Sabuesa, abonando el inesperado dividendo de $ 163 a placé, el hijo de Saltalia, ha intervenido en otras presentaciones, teniendo buen desempeño. En su última actuación el pensionista del cuidador Vicente Pérez terminó de llegar tercero de Paltaco y Hiddock, en el buen tiempo de 1' 49" y los 1800 metros. Ahora esta ya para su compromiso de mañana es la duda alguna bastante recomendable.

Puede, pues, el defensor de los colores de la caballeriza Arín, lograr la esta tentativa en primera victoria.

Debut de Cristalino

Anuncian su presencia en esta carrera Cristalino, un hermano hijo de Alan Breck, al cuidado del trainer Angel Penna, que a lucir por su reciente partida de 1000 metros en 1' 5", dominando fácilmente a Polilla, Cristalino, que es un hijo de Alan Breck, no tardará en lograr su primera victoria.

Sobre su presencia, aún existen algunas dudas, ya que según se nos informa, se encuentra algo delicado de las adherencias, pero en embargo, el sale a la pista será para tener un buen desempeño.

Los restantes

Entre los rivales que completan el lote y pueden tener buena figuración, se encuentran Atolladero que en principio anda bien, Frizo, que es de los que más siempre trabajo al rojo, Her Hop, un hijo de Macon, que debuta bien y Pinchito, que podría ser un lance a lucir por las bondades de sus últimos trabajos.

Azucenita Anda Mucho Ahora

Esta pensionista de J. M. Gonzalez que en varias oportunidades ha dejado evidenciando las condiciones de ligera que posee, hará la reprise de mañana, en la prueba inicial a disputarse sobre 1000 metros, y donde todo hace suponer que actuarán las fijas de Fe Unica, Atenas y otras.

La hija de Field Arzent ha sido convenientemente preparada en La Plata, contando con ensayos en privado como para hacernos las mayores ilusiones, que de responder a ellos se les puede venir de una hebra desde ya, con lo que cobra y repartir un auculento dividendo.

Por todo recomendamos tirarle un par de pesos a la pensionista del stud Los Lilas.

Favoritos de CRITICA

1a. FE UNICA-Atenas
2a. TAUCA-Kakenke
3a. LA MOLOUSIE-Ratona
4a. ADORACION-Nubecilla
5a. CUTE EYES-Aparecido
6a. AZAFRAN-Yanquetruz
7a. DUBBS-Recluta
8a. MANSERO-Salinero

La 1a. se Largará a las 13.15

PARA la reunión hípica a realizarse mañana en Palermo está anunciada la prueba inicial a las 13.15 horas, debiendo largarse la final, salvo contratiempo inesperado, a las 16.45 horas.

Quedan avisados todos los interesados, en especial los profesionales que deben estar a la hora en el momento de las ratificaciones en las pizarras oficiales.

EL NUMERO FINAL DE LA REUNION ES EL PREMIO SIGNUM

Nos Agrada Mansero en Esta Carrera Sobre 2000 Metros

El premio Signum, para todo caballo de cuatro años y más, edad que no haya ganado y pesos fijados en 56 kilos, se correrá en el último término del programa, sobre la distancia de 2000 metros, figurando en el, doce animales anotados.

Mansero tiene por qué ganar

El cuidador Francesco ponte mañana en la última carrera, completando un doblete que iniciará con Azafrán en la sexta carrera. En ambas presentará en esta carrera a Mansero, y en la otra a destacar nuestro del resto Mansero, en cuyo favor abogan todos los que vencieron a Amarete en una carrera final. Pienso para este premio una corrida de 2' 5" 3|5, a la par de Azafrán, llevando a un cuerpo al resto.

Mansero, produciendo una carrera normal, debe dar cuenta de sus rivales.

Salinero corrió bien

Este pupilo de Angel J. Penna termina de perder lisutamente contra Barman II, y tiene mañana una buena oportunidad para ganar. Ahora mucho en privado Salinero, y nada nos extrañaría que pusiera en buena ubicación a Cutter, que al debutar en la reunión del 11 de agosto se clasificó segundo de Chasco, a tres cuartos de cuerpo en 1' 13" 4|5, debe progresando, mejorar mucho dicha performance, siempre teniendo en cuenta lo indicado todo debut.

Sino, que en la reunión del domingo último contó con una buena oferta exacerbada, y entró tercero, pudo justificar ahora al cabo de tantos debates en el centro.

Chance es también un buen candidato al triunfo.

Le deseamos y por lo tanto esperamos verla correr muy bien.

Debut de la Gitanilla

Por vez primera será de la partida esta hija de Tarchonte — La Gorrito, cuyos ejercicios en privado son toda una promesa, por lo cual esperamos verla muy bien ubicada.

Sus allegados esperan que si resulta a una buena performance que no nos contra la tampoco distancia. Primero, pues, la carrera para hembras y les gusta mucho. Asimismo, corrió muy bien en la carrera ganada por Tonka llegando tercera en 1' 4" 4|5 los 1100 metros y está preparada para que tenga un buen comportamiento y Vanidosa, una hija de Cabalista y Valdivia, que en su debut se comportara muy bien en pos de Macana, destacando, por lo tanto, su chance.

NOTICIOSO DE LA 1a. GRAN OLIMPIADA INFANTIL

★

PIBES! Muy pronto estarán en circulación los DISTINTIVOS y GALLARDETES de la *OLIMPIADA INFANTIL*

Los modelos más interesantes y novedosos fabricados por la Casa Protti y Cía.

NINGUN PIBE DEBE DEJAR DE TENER EN SU OJAL O AL LADO DE SU CAMA LOS DISTINTIVOS Y GALLARDETES DE LA GRAN OLIMPIADA INFANTIL.

★

No olviden: El 30 de Agosto, a las 0.30, en el LUNA PARK, la Revista "EL PIBE" organiza «1 Primer Gran Festival de la Olimpiada. El Pupo» para entrar gratuitamente está en la Revista "El Pibe"; recórtenlo hoy mismo

Primera carrera — A las 13.15

Premio Cruz Diablo

Para potrancas de 3 años ganadoras de una o dos carreras ordinarias o clásicas no mayores de $ 7000. Peso: 52 kilos. Recargo de 3 kilos a las ganadoras de dos carreras; 5 kilos extra de recargo a las ganadoras de clásicos

Distancia: 1000 metros — Premios: $ 4500 a la 1a., 900 a la 2a. y 450 a la 3a.

Cuidador	k.	Jockey	e.	Padre	e.	Madre	Entrada: $ 45 Probabilidades
J. González	1	Azucenita	5	P. Falcón	6	Azucena II	1 Pde. ganar
J. Alvarez	2	Tonga	5	E. Ordúna	8	Loadado	2 Pde. rehabilit.
J. Lacosta	3	Escotia	3c	E. Spizzirri *	3	Le Coeur	3 Anda bien
Sgo. Rodríguez	4	Fe Unica	5	Le Coeur	7	Fresita	4 Es n. candid.
Ag. Jáuregui	5	H. Combs	52	F. Guerrero	3	Pesadilla	5 Cosa fancé
J. Ferrari	6	Comm'dorie	52	F. Delicutraz	3	Cocles	6 Les gusta
J. da Silva	7	Gualtia	52	F. García	3	Chasalanca	7 La sorpresa
F. Maschio	8	Atenas	52	G. Nardi ***	3	S. Berkeley	8 Es enemiga
A. Quijano	9	F. d'Amour	50	R. Quinteros	3	Zig Zag	9 Anda regular

Cada asterisco significa un kilo de descargo.
Nuestra candidata: FE UNICA. Enemiga: ATENAS. Sorpresa: GUATITA.

Segunda carrera — A las 13.40

Premio Cote d'Or

Handicap para todo caballo de 3 años y más edad ganador

Distancia: 1400 metros — Premios: $ 4000 al 1o., 800 al 2o. y 400 al 3o.

Cuidador	k.	Jockey	e.	Padre	e.	Padre	Entrada: $ 40 Probabilidades
J. González	7	Boyero	57	P. Falcón	6	Epílogo	1 Va pesado
F. Ruiz	2	Condaburo	57	Ver correra	3	Capablanca	2
Idem	3	Tauca	54	J. Sola	6	Rico	3 Es n. candid.
A. Iraola	4	Nora	54	No correrá	4	Lombardo	4
M. Carelli	5	Barman II	54	J. García	3	Cepello	5 Puede repetnr
F. Licari	6	Bist	52	No correrá	3	Aldeano	6
Abel Lofiego	7	Riacho	52	Ver correra	3	Guerrero	7 Puede ganar
G. Soto	8	V. Rincón	51	E. de Tomaso	4	Ay Ayle	8 Corrió mal
M. Poggio	9	L. Harry	49	M. Dacosta	4	Aquelarre *	9 La sorpresa
J. Miguez	10	Kakenke	49	J. Miguez	4	Trocero	10 Es enemiga
Thompson	11	Oruro	45	R. Andrade	3	Mi Amigo	11 No lo creemos

Cada asterisco significa un kilo de descargo.
Nuestra candidata: TAUCA. Enemiga: KAKENKE. Sorpresa: LORD HARRY.

Tercera carrera — A las 14.5

Premio Congreve

Para potrancas de 3 años que no hayan ganado. Peso: 56 kilos

Distancia: 1400 metros — Premios: $ 4000 a la 1a., 800 a la 2a. y 400 a la 3a.

Cuidador	k.	Jockey	e.	Padre	e.	Padre	Entrada: $ 40 Probabilidades
C. Malnoli	1	I's Legend	56	J. Martínez	3	Iniciador	1 Anda regular
L. Islas	2	Pimpona	56	No correrá	3	Parisi	2
I. Saini	3	La Malousie	53	B. Lema	3	Alan Breck	3 Es n. candid.
M. Cazessa	4	Silver Ball	56	L. Quinteros	3	Cabalista	4 Anda regular
L. Fecci	5	Pilar	56	J. Ausiruch	3	Hochazo	5 No la creemos
M. Grassi	6	S. Ba. Ball	56	P. Alvarez **	3	S. King	6 La sorpresa
E. Ivaldi	7	Palatina	56	A. Santos	3

Los Brasileños De Teffe, Porto y Landi Correrán las 500 Millas

SeCorreen V. Tuerto

Fijaron la Fecha del 12 de Octubre para la Prueba

Armando Sarbach, el activo dirigente automovilista de Venado Tuerto, nos ha visitado en estos días y viene a Buenos Aires para "pulsitar" el acto de apertura de las inscripciones de las 500 millas. Conversamos con el entusiasta director del Gran Premio de Venado Tuerto, y nos declaró que la postergación de aquella carrera se debió, únicamente, a la falta de lluvia en la zona, lo que hizo imposible el arreglo, en forma, del circuito.

Pero se tiene confianza en Venado Tuerto y se espera un poco de agua para este mes. Según nuestro visitante, los trabajos que se han venido realizando en la pista son excelentes y habrá en Venado Tuerto un circuito muy lindo, quizá — nos dijo Sarbach con vivo en tusiasmo — el más lindo que exista en el país actualmente.

La próxima fecha

Sobre la fecha de realización, los de Venado Tuerto esperan ahora para tomar una resolución definitiva, ya que ellos creen que los de Córdoba se encuentran algo atrasados en el arreglo de su pista, por las mismas razones que existían antes de la lluvia a Venado Tuerto y a Rafaela con la desventaja que la pista de Córdoba requiere arreglo definitivo. De ser así Venado Tuerto pediría a Córdoba que le concediera la fecha del 12 de octubre para su gran carrera, y a su vez Córdoba Diaria la reinauguración del circuito-pista de Villa Cornu, para fines de noviembre.

También nos dijo Armando Sarbach, que no les desagradaría a los organizadores realizar el Gran Premio de Venado Tuerto, 15 días después de las 500 millas, en el supuesto caso que consintieran que los dos corredores brasileños se quedaran en el país para disputarla.

Por el interés que existe, cabe reconocer que el eje de todo el movimiento y entusiasmo motorista del momento gira sobre las 500 millas y la carrera de Venado Tuerto, ya que esta última viene a resultar una revancha de la primera.

Y como existe la posibilidad de revancha en todas las batallas del motor, la carrera de Venado Tuerto asume desde ya un matiz sumamente llamativo

La Página de Automovilismo Aparecerá Ahora los Martes

A PARTIR del mes próximo, la página de automovilismo se publicará los martes en todas las ediciones de CRITICA. Motiva este cambio la imprescindible necesidad de comentar a la brevedad posible los acontecimientos que suelen desarrollarse los domingos, disponiendo así, la sección Automovilismo, de todos los demás días de la semana, para anunciar los certámenes y comentar los hechos sobresalientes que puedan producirse en el mundo del motor.

La próxima página de Automovilismo se publicará, pues, el martes 3 de setiembre.

El Automóvil Club Argentino Activa las Futuras Excursiones y Campings

Se acerca la temporada de las excursiones y de los campamentos, y la subcomisión del Automóvil Club Argentino que dedica sus actividades al turismo, ha comenzado su plan de acción destinado a no dejar faltar las oportunidades interesantes para los socios de la prestigiosa entidad. El presidente de esta subcomisión, señor Miguel Lorenzo, tiene ya organizado un nutrido programa de excursiones y campamentos y ha pedido, por intermedio de un amplio cuestionario a los socios, que digan cuáles son las fechas que más les agradan para la realización de estas actividades turísticas. De la respuesta de los socios dependerá ahora el buen desarrollo de tan importante actividad que el Automóvil Club Argentino cuida con cariño por entender que es agradable para sus asociados contar con el normal desenvolvimiento de las mismas.

GANADOR DEL PRIMER CIRCUITO

MANUEL DE TEFFE, el "as" carioca, ha actuado con éxito en varias carreras europeas y fué el ganador del primer circuito de Gaves que se disputó en 1933. Llegará el 3 del corriente a Buenos Aires y viene con una poderosa máquina Alfa Romeo de 2300 cmc. de cilindrada, con la cual tomará parte en las 500 millas. Sus compañeros de equipo son Cicero Marques Porto y Nino Landi.

★ ★ ★ ★ ★ ★ ★ ★

El Volante Brasileño F. Landi Correrá en la Prueba de Rafaela

AYER, en la secretaría del Automóvil Club Argentino se recibió un cable de San Pablo (Brasil), en el cual se comunica que el corredor Francisco Landi, de destacada actuación en las pruebas del Brasil y reciente ganador del circuito de San Pablo, competirá en las próximas 500 Millas de Rafaela en representación de la entidad paulista.

Tal como lo habíamos anunciado, tendremos, pues, una representación carioca con De Teffe y Porto y otra paulista con el popular Nino Landi.

Se cree que los tres corredores llegarán en el Almanzora, que es esperado en ésta el 30 del corriente.

Deténgase si su Manómetro Marca Cero

Algunos Consejos de Interés Para el Automovilista

Es dable suponer que todo poseedor de un automóvil equipado con manómetro debe haberle visto, sin duda, en el tablero de instrumentos. Hay muchos conductores, sin embargo, que nunca le echan una mirada a ese instrumento y otros, aun deteniendo en él su vista, no alcanzan a comprender el papel que desempeña en el vehículo.

El manómetro señala la presión a la cual es bombeado el aceite hacia las diversas partes móviles del motor, si, por una u otra circunstancia, registra cero, sólo una cosa tiene que hacer el automovilista: parar la marcha del motor en seguida y localizar el desperfecto. Si no sabe en qué consiste y por más que reflexione no puede explicárselo, debe mantener el motor parado hasta que un mecánico competente venga a efectuar el trabajo que él no sabe hacer.

Mirar el manómetro

Es evidente que si la presión ha bajado a cero, o es el manómetro el que se halla en malas condiciones o ha cesado el bombeo de aceite. Si es el manómetro el que está desarreglado, puede, por lo común, ser arreglado con rapidez y con poco gasto. Si, en cambio, ha cesado el bombeo de aceite, es que empieza a producirse un desgaste, por la general de carácter grave. El resultado puede traducirse en cojinetes fundidos o en otras averías de consideración.

Es conveniente acostumbrarse a mirar de vez en cuando el manómetro mientras se viaja. No es ninguna molestia y, una vez formado el hábito, el automovilista lo hará automáticamente mientras marcha. La formación de este hábito puede ahorrar dinero e innecesarios dolores de cabeza.

Osvaldo Parmiggiani Tiene el Número Uno

Al Abrirse el Registro de Inscripciones Para las 500 Millas, el "Rato" Fué el Primero en Anotarse

NO cabe la menor duda, el ambiente automovilista de todo el país espera con verdadero entusiasmo la realización de las 500 millas de Rafaela. Alrededor del certamen gira ahora una serie de factores que han llegado a darle más importancia y asegurarle, a la vez, un actual internacional con la adhesión del Automóvil Club Argentino que se ha traducido luego en la financiación de la jira de los corredores brasileños bajo el mando de Teffe y Marqués de Porto, el primero con Alfa Romeo y el segundo con Ford 8.

Carácter internacional

Si nuestra prueba se encuadrara dentro de ciertas normas dictadas por el reglamento internacional, en aquella parte especificada para las carreras de dicho carácter, sin duda ya tendría merecida su admisión en este calendario mundial, que es algo así como el "endemoniado" de todos los ases del volante.

Pero nuestras 500 millas por ser únicamente Argentinas, no son menos importantes que otras, y llegan muy lejos y se comentan, y cada vez despiertan nuevas pasiones.

Quiza no ofrezcan en la parte financiera el mismo marco que nos dieron las primeras 500 millas de Rafaela; quizá, los tiempos en que vivimos tengan de ello la culpa, pero dentro de su nuevo marco, la prueba es realmente interesante y nos comprueba, una vez más, un rasgo característico de nuestros corredores, que es este: cuando se trata de algo sensacional, el corredor no se fija mucho en los premios o en las condiciones severas del reglamento, en sus exigencias o en el costo de las inscripciones. Se anota y se apura en hacerlo porque le parece que su nombre y su adhesión, no pueden faltar en una competición de sello tan magno.

Hemos tratado los puntos más importantes del reglamento en nuestra edición del sábado pasado y volvemos a recalcar algunos detalles que pueden haber llevado a la confusión a algunos corredores. Debemos así lo entiende sin duda la Comisión Deportiva Automovilística, — recalcar que de efectuarse la selección, — esto es habiendo más de 25 inscriptos, — la colocación en la largada de los clasificados en esta selección, se hará de acuerdo con el promedio obtenido en la vuelta de selección.

Aclaramos este punto porque parecía que quedaba aún una duda entre algunos adeptos al automovilismo. También insistimos en que los organizadores deben recordar a los inscriptos que a los que no se clasifiquen entre los 25 de la selección se les devolverá el 50 o.o de la inscripción.

El circuito ha sido medido definitivamente por el ingeniero Bascoy y sus ayudantes, resultó ser de 12 kilómetros 914 metros, de manera que para cumplir con la distancia de 500 millas que corresponden a 804 kilómetros deberá ser recorrido 57 veces más una fracción de 11 kilómetros 572 metros. De allí que la largada se hará, sin duda, en la recta corta, es decir, al final de la recta de Brenda y precisamente a la salida misma de la primera curva del circuito.

El número uno

Si bien en forma extraoficial, sabemos que hay siete corredores que han reservado su número — cada uno tiene sus gustos, — y entre ellos figura el norteamericano Jorge Newel Kirkner, un excelente piloto con un marítimo coche, Alfredo J. Olivari, Eleuterio Donzino, Juan Zerbi, un francés de la Scuderia Belgrano y otros más. — la realidad nos compuebra que el número uno, en el registro de inscripción, no lo ha tomado el ganador del Gran Premio del Moto Club Argentino, Osvaldo Parmiziani, "El Rato", que tiene condiciones para cualquier carrera y que conoce Rafaela como la palma de la mano, confía en su Ford 8, en sus grandes condiciones y en la buena suerte que viene acompañándolo en cuantas carreras disputó en estos dos últimos temporadas.

Fueron Homologados los Resultados de la Carrera de Serrano

EL comisario deportivo que actuó en el séptimo campeonato nacional de Serrano, que se disputó en el circuito El Guanaco, en una distancia de 236 Kms. y que corresponderon a 20 vueltas de 11.842 metros, ha aprobado los siguientes resultados: 5 vueltas, Juan Garat, en 2'15" 3/5, promedio 110.758 kilómetros; 10 vueltas, Luis Brasutti, en 4'56", promedio 110.59 kilómetros; 15 vueltas, en 1 hora 9'8" 2/5, promedio 111.100 kilómetros; 20 vueltas, en 1 horas 24'25", promedio 112.65 kilómetros; 25 vueltas, en 1 horas 34'21" 1/5, promedio 112.65.

El mismo corredor estableció el record de la vuelta en 4 minutos, 3 segundos y 2/5, con un promedio de 124.51 kilómetros por hora y conquistó finalmente el Premio Recaudación, por menor diferencia de 30 segundos y 2/5. La clasificación oficial del certamen fué la siguiente: primero Luis Brasutti, con Willis, en 2 horas 17'20" 1/5, promedio 111.150 kilómetros por hora; segundo Emilio Núñez, con Ford, en 2 horas 21'5", tercero, Jhon Hugo, con Ford, en 2 horas 33'22" 1/5; cuarto Pedro López, con Ford, en 2 horas 39'21", quinto Antonio Nietes, que cumplió solamente 24 vueltas del circuito.

CICERO MARQUES PORTO CORRE RA EN RAFAELA

ENTRE LOS JOVENES volantes brasileños Cicero Marques Porto se ha destacado en estas dos últimas temporadas por su entusiasmo y dedicación.

Correrá en Rafaela con un Ford o integrará el equipo con Manuel de Teffe y Nino Landi. Porto llegará también el 30 del actual.

DISTINGUIDOS Y ECONOMICOS los Nuevos

GRAHAM

desde $5380

se puede obtener "Calidad Graham" en un automóvil de 6 cilindros, de líneas sobrias y distinguidas que realzan su porte aristocrático. Por ello el GRAHAM se destaca de los coches de bajo precio inicial pero aún se diferencia, por su economía de combustible y largo servicio sin necesidad de reparaciones. Agregue lo que representa esta economía diaria durante 2 o 3 años a la suma que Vd. pensaba gastar en un coche "barato" e invíertalo en un GRAHAM 6 liviano. Dispondrá así de un coche SEGURO, DISTINGUIDO y de PRESTIGIO lo que le permitirá obtener mejor precio cuando eventualmente decida cambiarlo por otro nuevo.

DITLEVSEN & Cía.
AVDA. INGENIERO HUERGO 1335 • BUENOS AIRES
• ROSARIO • CORDOBA • PERGAMINO •

Vea Ud. la demostración sin ningún compromiso para Ud.

Vendos VICTORIA 1550

CRITICA
En El Volante
Por Pedro Fiore

YA DIJE UNA VEZ QUE los padres de los pobres fueron una cofradía detestable y que al final el Departamento de Policía tuvo que ocuparse de ellos. Pero, a pesar de todo, brotan los padres de cualquier cosa en cualquier parte. Las benditas 500 millas tienen como todos ustedes saben una docena de padres... ahora brotaron otros padres más para la parte que corresponde a la venida de los extranjeros que disputarán esta gran carrera. Y finalmente, en estos últimos días, una criatura, según me aseguran, tiene otros padres. Esta criatura es la fórmula de la largada con selección y colocación en la misma por el orden consguido en la misma selección, es decir, de acuerdo con la velocidad marcada.

Y surgió otro padre más de la fórmula.

* * *

EN ESTE TREN LAS 500 millas de Rafaela, van a tener que veracias con tantos padres que se me ocurre que el club organizador podría — ya cansado de tantas paternidades — hacer pública una declaración en la que diga que desearía que se supiera que el Club Atlético Rafaela ha sido, es y será siempre el creador y organizador en el país de la carrera automovilística de las 500 millas. Luego podría, por ejemplo, el Automóvil Club Argentino, hacer saber que la venida de los corredores extranjeros es iniciativa suya con "contenti y sonenti" también, y en lo que se refiere a la famosa largada, según la velocidad conseguida en la eliminatoria, podrían levantarse las almas de todas las carreras del viejo y nuevo mundo, y decirnos: Bueno... bueno... intentan algo que ésto no hemos intentado nosotros!

* * *

SE MURMURABA HACE DOS o tres meses, sobre la formación oficial de un equipo de Fords... para las grandes carreras de 1935. Pocos creyeron en esta noticia bomba, pero como yo insistía y alcuien me "tiraba" de puro gusto, averigüé a fondo, con aquellos sistemas tipos Nak Pinkerton que me valieron la jaqueta de "as" en el descubrimiento de los clubs de football que se nos hablan metido en cosas de automovilismo, y di datos más concretos. Ahora estoy en condiciones de decir algo más. El equipo Ford en su hecho y derecho. Se va formando y una persona con la base de cinco pesos por unidad, para formar un fondo pro carreras. Pero lo que sé es que se mira hacia un gran certamen y que los de Rafaela, no parece que no hay materialmente tiempo para concretar la idea.

* * *

SIN SER OPTIMISTA PUEDO calcular que a cinco pesos "per cápita" —me refiero a los coches y camiones vendidos— los aficionados Ford que son en realidad los que trabajan con pasión en este asunto, puede juntar muchos miles de pesos y financiar en forma perfecta el funcionamiento de un buen equipo. Pero debo decir, que la base está sobre el chasis común de serie. La Ford, o una parecida, deseaba desastres cosas poéticas y no "haceres ver" fantasías de colores. Hablad un jefe de equipo, un director técnico, una comisión administradora y cinco corredores.

* * *

POR POCO SERRANO LE DA un dolor de cabeza a la Comisión Directiva Automovilística. Un principio de incendio en el Anillo de diez corredores, bastó para colocar al comisario en un "brete brave". Pero la malicia a veces vale mucho y se zanjó la dificultad, se salvó el incidente, la paz reinó en Unquera antes, durante y después de la carrera. ¿Pero saben ustedes quién era el lobo malo?

La cola blanca y el tipo monoplace del "racer" de Gatal! Y a los postres los corderitos locales se comieron al lobo malo.

* * *

NO SE QUIEN DIJO UN DIA que la misión de los que nos ocupamos de estas cosas escritas del motor, debería ser otra. Es necesario crear, decía: es menester hacer algo más y decir algo menos.

Como soy un chico bueno y me gusta llevarle el apunte a los que me dan tan buenos consejos, — aun cuando ellos no se salen de la cuerda, — no acudí que por una casualidad había descubierto Serrano, — su propio padre de la criatura, — que luego al cuerpo a esta carrera joven y este año resultó un gran certamen — y de regreso me metí con los de Laboulaye.

* * *

PENSANDO BIEN, la magnífica demostración que nos ofrecieron las 200 horas de marcha de un motor tipo Diesel construido en el país, nos da amplio margen para ver el más allá y pensar en la posibilidad fabril de la Argentina en lo que se refiere al automóvil. Pero no debe ser cuestión, al empezar la nota. Si llegamos a construir un motor comercial, para uso comercial y más aun, para el transporte pesado, no debemos pensar en otra cosa que en perfeccionarlo hasta el máximo antes de crear una carrera para él, y este año resultó un gran certamen — y de regreso me metí con los de Laboulaye.

* * *

EL CINCUENTENARIO DE LABOULAYE ha sido para mí un motivo amplio como para meterle en la cabeza al señor Del Bon, intendente Municipal de aquélla alegre y futura ciudad, que una carrera de automóviles resultaría algo fantástico y que quizá sería el mejor número del programa de festejos. Así lo entendió el Intendente, — ya muy amigo mío antes, ahora y después, y se echaron sin más trámites las bases de una carrera de fuerza libre a disputarse en 1936,— creo en el mes de abril. — en un circuito de 17 kilómetros en una distancia de 300 kilómetros con 8000 pesos de premios. Espero que aquéllos que dan consejos, esta vez tendrán una palabra de elogio, pero de todas maneras, no quiero ser el padre de esta nueva criatura, y esto porque, muy modestamente, si así aceptara, aumentaría aún más mi familia, — que en este sentido—, es realmente numerosa.

¡KILOMETRAJE!

AUDICIONES SHELL-MEX:
de 21 a 21,30 hs; L. R. 4, Radio Splendid: Martes y Jueves. L. R. 3, Radio Belgrano Miercoles y Sabados.

ENERGINA
LA NAFTA ARGENTINA DE CALIDAD
SHELL - MEX ARGENTINA LTD.
LUBRIFIQUE CON SHELL MOTOR OIL: LO EXIGEN LOS MOTORES MODERNOS

Algo POR Alguien

FILOSOFICULA

El Disfraz de Pimpinela Escarlata

(Un Episodio a la Manera de la Baronesa de Orczy)

EL cuadro que ofrecía París a fines de Vendimiario del año 1 de la República, era espantoso.

Hasta el inmundo baño de yerbas aromáticas y aguas sulfurosas en que el terrible amigo del pueblo, el satánico Marat se revolcaba para calmar los dolores de sus infames lacras, jabonándose con una mano mientras con la otra dictaba sentencias de muerte a rodo, había llegado la justicia divina que armara del puñal vengador la mano de una virgen cristiana, que estaba ya en el cielo, abanicándose con la palma de los mártires y recibiendo las felicitaciones de los apóstoles.

¡Pero no era bastante! No era bastante que aquella virgen heroica clavase el puñal en el corazón de la bestia, gritándole: ¡Chancho; te llegó tu San Martín! No, la hidra de la Revolución tenía mil cabezas más sedientas de sangre ahora que nunca.

¡Guillotín sonreía en la sombra!

Sansón estaba derrengado: cortaba más cuellos nobles en un día que todos los flamberos del mundo rebanadas de salame en un año. ¿Y qué eran para aquel gigante embrutecido los más nobles títulos de Francia, sino salames?

Y la sangre corría; saltaba por las gradas de la guillotina y se derramaba por las calles de París, en olas, en diluvios, en cataratas, en Niágaras inclementes, y no se podía dar un paso por las calles sin mancharse de rojo los zapatos. París había perecido ahogado en la propia salsa de sus crímenes de no tener el Sena a mano que arrastraba hacia el mar la distinguida sangre de la nobleza de Francia. El Sena, teñido por toda aquella sangre azul, parecía el Mar Rojo.

Este era el marco, un fragmento de cuyo cuadro vamos a contemplar.

Detenida en la Conserjería con su esposo, sus siete hijos gemelos y su pena, la marquesa D'Esternon pensaba que no era feliz. La puerta de la Conserjería daba directamente a la guillotina.

Cuando la trajeron el pan y agua a que la tenían, no pensó, ciertamente, que dentro del cántaro habría una rana; esto lo comprobó después y se alegró mucho, no sólo porque las ancas de rana eran su plato favorito, sino también porque el batracio era del color de la esperanza. Al abrir la rana su asombro creció de punto, pues dentro de la rana había un papel. Y el papel decía: "Dormid a pierna suelta, Pimpinela Escarlata".

—¡Noble míster! — exclamó recordando al inglés cuya cancha para sacar presos conocía por la leyenda; pero como a la mañana siguiente tenía que madrugar para ir al patíbulo en compañía de los suyos, siguió el consejo y a poco dormía con el sueño de las vírgenes.

Cuando a la mañana siguiente a subió a la carreta la familia D'Esternon, estaba tranquila, no sólo porque su noble sangre no les permitía temblar ante el populacho, sino también porque sabía que Pimpinela velaba por ella. Sólo el más pequeño de los gemelos berreaba como si lo fueran a matar.

La carreta se puso en marcha lentamente entre las risas del pueblo de París, que la seguía para tomar su desayuno de sangre azul.

—Si veis a un inglés —dijo la marquesa a sus hijos mayores—, no temáis que venga a cobrarnos; ¡es Pimpinela!

El marqués, que era un tanto escéptico, dijo:

—Dejadme de florecillas, señora! —y encarándose con el soldado que manejaba la carreta, lo amonestó:

—¡Arrea ese caballo, mastuerzo! Mis cocheros sabían guiar mejor que tú.

Herido en su amor propio, el soldado descargó una lluvia de palos sobre los lomos del caballo de la derecha, que no hacía más que cocear desde que lo engancharon. Pero el caballo lanzó un feroz relincho y se paró en las patas traseras, dando así a la carrera una inclinación que hizo que todos sus ocupantes cayeran en confuso montón sobre el suelo de la calle. La confusión fué indescriptible. Nueve soldados quedaron muertos a coces por el rebelde bruto y sobre sus cadáveres se sentaron a esperar su triste suerte los condenados. El pueblo de París y el resto de la guardia corrió a detener al caballo, que ahora corcoveaba como un loco. Y fué en ese momento que, al nsaber quién se la diera, la marquesa se encontró con una carta en la mano. Como era curioso, rompió el sobre y leyó: "Vestíos con la ropa de los muertos y disfrazaos a ellos con la de vosotros. ¡No hay tiempo que perder! — Pimpinela Escarlata".

En un santiamén la noble y condenada familia cambió sus ropas con los muertos, no sin hallar grandes dificultades para vestir de niño de siete meses a un descamisado gordo y bigotudo. Luego, correctamente formados, como un piquete que anda de recorrida, se dirigieron al Paso de Calais, desentendiéndose de la escena que acababan de presenciar y en la que también habían sido actores, como recordará el lector.

Ya en salvo y puestos los chicos en buen colegio inglés, una noche dijo el marqués D'Esternon a su joven y bella esposa:

—Qué querés que os diga, señora, pero el tal Pimpinela me parece la afiebrada creación de lo que el pueblo llama "cuentamusa", pues buena la habríamos sacado el confiamos en él cuando aquel asuntillo de la guillotina.

La marquesa no respondió, pues para decirlo de una vez, estaba harta de su marido, pero siguió pensando con mirada soñadora en el noble, desconocido y heroico hijo de la Rubia Albión.

Un año después, en un baile de máscaras dado por el príncipe de Gales, la marquesa D'Esternon bailó una contradanza con uno que iba disfrazado de caballo anglo-normando.

—¿No me conocéis, señora? — le preguntó éste.

—Vuestra voz nada me dice, caballero —fué la gentil respuesta.

—Recuchad ahora —dijo el caballo, y soltó un relincho.

—Ah! ¿Cómo! ¿Es posible? ¡Sois el caballo de la carreta y por lo tanto nuestro salvador y de paso el gran Pimpinela Escarlata!

—Ni más ni menos —dijo el equino cruzándose de brazos, y agregó—: Era un disfraz.

—Pues nunca lo hubiera imaginado... Os ruego nos hagáis el honor de venir una tarde estas a tomar el té en casa.

—De ninguna manera; aun tengo el lomo lleno de las mataduras que me produjeron los palos que me hizo dar el bestia del marqués.

Y Pimpinela Escarlata se perdió entre las luces del salón, como se había perdido tantas otras veces entre las amenazantes multitudes de París, ebrias de sangre, de igualdad, de libertad, de fraternidad y de diosa Razón.

¡QUE ANIMALES!

—El instinto en los animales reemplaza a la inteligencia del hombre.

—Ya nos la supera como en el caso de los castores que nacen sabiendo hacer sombreros. — HERCOLE BRAVIA "Bestie".

MAGNANIMIDAD

Un conocido y hábil carterista
ladrón, astuto y redomado pillo,
substrajo suavemente del bolsillo
la billetera a un viejo prestamista.

* * *

Como el robado era fisonomista
alhajicar al ladrón, le fué sencillo,
y al mal partir, casi monos cordobillo,
cayó preso el astuto descuidista.

Su condena me importa cuatro bledos
—el prestamista murmuró amoscado—
yo perdí veintidós y no cuarenta;

* * *

lo que pido aquí está, señores jueces:
que me devuelva lo que me ha robado
más el veinte por ciento de intereses...

Mario X. LANDO.

Interrogatorio Sobre el Mar

PREGUNTA. — ¿Qué es la mar?

RESPUESTA. — La mar es una vasta extensión de agua salada, rodeada por todas partes por carteles de reclame, casinos y orquestas de negros.

P. — ¿Por qué es salada la mar?

R. — Por espíritu de imitación, porque todo es salado a su alrededor: las aficiones en los hoteles, las consumaciones en las confiterías, las cuentas de garage, y hasta los chistes que les hacen los bañistas a las bañistas.

P. — ¿Para qué sirve la mar?

R. — La mar sirve para llenar las partes vacías de la corteza terrestre y dar así a nuestro planeta la forma esférica de la cual es enorgullece.

P. — ¿No desempeña algunas otras funciones?

R. — Sí. Separa las islas de los continentes, deposita la arena en las playas, lava los pies de las rocas, mece los barcos, dora la piel de las muchachas cuyos novios gustan del tinte moreno, humedece los ojos de mujeres maduras, imágenes a los poetas, peces a los bañistas y algunas veces bañistas a los peces.

P. — ¿Por qué la mar separa las islas de los continentes?

R. — Por la aplicación del famoso principio de la diplomacia: "dividir para reinar". En efecto, si la mar no se tomara el trabajo de separar cuidadosamente las islas de los continentes, éstos se juntarían y se llegarían unos con otros, comprometiendo así el equilibrio del globo.

P. — ¿A qué se llaman rocas?

R. — Se llaman rocas a ciertos accidentes de terreno hechos expresamente por la naturaleza para servir de cabinas de baño para los que andan con los bolsillos vacíos.

P. — ¿Qué diferencia existe entre un casino y una cabina de baño?

R. — Que en el casino se dicen estupideces y en la cabina se las piensa.

P. — ¿Cuál es el sitio menos aburrido de la mar?

R. — El cinematógrafo.

Jorge Armando Masson.

ANECDOTA

Mark Twain recibió un día una carta abracadabrante. Su autor, un escritor, le preguntaba entre otras cosas, si creía que era bueno para el cerebro y para su desarrollo, comer mucho pescado.

Mark Twain se guardó muy bien de dejar esta misiva sin respuesta. He aquí la carta que escribió:

"—Sí querido señor. La consumación de pescado, en razón del fósforo que contiene, es excelente para el cerebro. A juzgar por el espécimen de composición que me ha enviado, creo que, en su caso, bastarán por el momento dos o tres ballenas, no de las más grandes, simplemente de las de tamaño mediano.

CRITICA a través del humorismo mundial

DIOS ME PUSO SOBRE VUESTRA CIUDAD COMO A UN TABANO SOBRE UN NOBLE CABALLO PARA PICARLO Y TENERLO DESPIERTO. (Sócrates)

Tel. Riv. 6800 — CRITICA — *El Diario de Buenos Aires Para Toda la República* — Sábado, 24 de Agosto de 1935 — Año XXII. No. 7676

—¿Por qué no me dijiste antes de casarte conmigo, que tenías una dentadura postiza de oro?

—Es que no quería que te casaras conmigo por interés.

("Le Rire", París).

Un apasionado del camping.

("Rie et Rac").

—Ponme dos almohadas. Me gusta la comodidad...

("Candide").

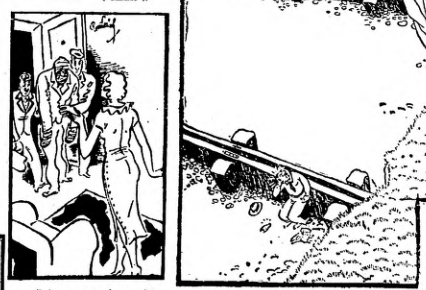

—¡Pobrecito mío, has perdido nuevamente!...

—No... ¡Felizmente esta vez he ganado!...

("Rie et Rac").

—No, Simona. No es Julio.

("Candide").

—¡Ah!, aquí está la respuesta a mi carta: "Si, aunque esté de luto. puede bañarse".

("Candide").

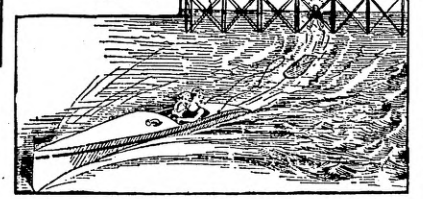

—¡Caramba! Me olvidé de Max.

("Candide").

—¿Podría prestarme un segundo sus gemelos?

("Candide").

—¿Cómo empezó esta disputa?

—Pues bien, pasó esto, mi presidente. El me tiró a la cara un vaso de cerveza. Entonces, yo le tiré mis instrumentos por la cabeza. Entonces, él me abrió la frente con una botella. Y después, empezamos a discutir!...

("Candide").

"Lección de Tennis"

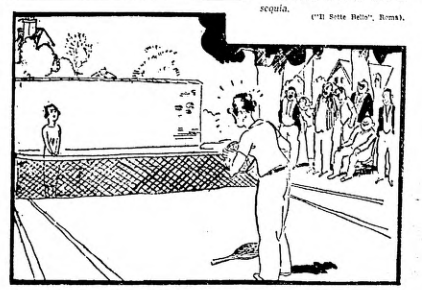

—¿Qué dice el Boletín Meteorológico?

—Anuncia cuarenta días de sequía.

("Il Sette Bello", Roma).

—¡Por última vez, señorita, trate de comprender! ¡Es la pelota lo que debe tirar!...

("Rie et Rac").

—Señora: en calidad de agente autorizado de esta ciudad, le ordeno retirarse a su cabina y vestirse.

—¡Realmente? Tal vez desfiguro la playa.

—No dijo eso. ¡Pero mientras usted permanezca aquí, nadie irá al casino!

("Dagens Nyheter", Stokholm).

"Emboscadas del Camino"

La familia Dupont perdió el último tren para París...

("Il Travaso delle Idee", Roma).

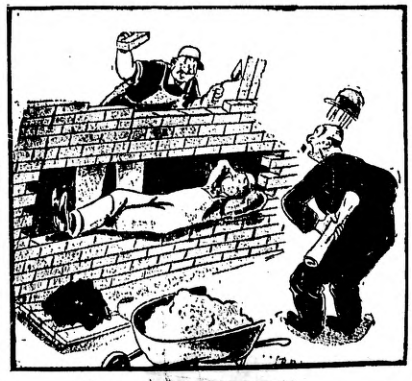

—¡No es nada, señor, me dió pena despertarlo!

("Candide").

"Un Cazador Observador"

—¡Hum! Huellas de elefantes, según parece...

("Mariannes", París).

PROFESIONALES

CONSULTORIOS MEDICOS Y DENTALES

VENEREAS - PIEL - SIFILIS Consultorio Biológico Argentino
del especialista Dr. SLININ, ex director Sanatorio "Victoria"
Blenorragia, aguda o crónica. La cura más rápida y eficaz
ESTRECHES, VEJIGA, PROSTATA, etc. — TRATAMIENTO COMPLETO — RAYOS — ULTRAVIOLETA — DIATERMIA ORETROSCOPIA — GASIN SITE RESERVADO PARA SEÑORAS (MATRIZ, OVARIO, FLUJO)
Piel - Sífilis - Impotencia - Los enfermos son tratados personalmente por el médico
Análisis de control particular de: ORINA, PUS, SANGRE, "GRATIS"
Abono económico o Cura completa económica
CONSULTA: $ 3 — De 10 a 12 y de 15 a 21 **Cangallo 1569.**

INSTITUTO MEDICO PASTEUR
ATENDIDO POR MEDICOS ESPECIALISTAS
BLENORRAGIA - AVARIOSIS Cura Completa $ 30
FACILIDADES DE PAGO
Consultas $ 3.—
TRATAMIENTO MODERNO SIN LAVAJES, SIN DOLOR, "Garantido"
De 9 a 12 y de 14 a 21 **Bmé. Mitre 1235**
Dom. y fer.: 9 a 12
AL INTERIOR CONSULTAS GRATIS POR CA RTA

B L E N O R R A G I A
PIEL—SIFILIS—SANGRE—IMPOTENCIA—DEBILIDAD SEXUAL
Enfermer- les agudas y crónicas por antiguas y rebeldes que sean. Venéreas mal curadas. Tratamiento científico, rápido. Radical por el sistema **URETROLUX.** *Procedimiento exclusivo* Indoloro. Garantizado por largos años de experiencia en las principales clínicas **Consúltenos gratuitamente** y nuestros Médicos Especialistas le informarán sobre su curación. Los tratamientos son rápidos y los más económicos.
A LOS ENFERMOS DEL INTERIOR CURACIONES RAPIDAS Y ESPECIALES EN HIBERNACION
Sanatorio Antivenéreo Universal. De 10 a 12 y 15 a 21 hs. **Bmé. Mitre 1608**

C L I N I C A V E N E R E A S
ENFERMEDADES URINARIAS — SIFILIS Y DE LA PIEL
ESPECIALISTA
Director: Dr. S A R A C E N I
Cura sin dolor. Curas de la blenorragia aguda, Crónica y Gota matinal. Prostatitis. Chancro, Estrecheces, Hemorroides.
TRATAMIENTO DE LA SIFILIS — IMPOTENCIA Y DEBILIDAD SEXUAL
ENFERMEDADES DE SEÑORAS
CONSULTAS, $ 3. — ABONOS ECONOMICOS — **Bartolomé Mitre 1744**
De 9 a 12 y de 15 a 21

METODO A S U E R O
Dr. A. GOMEZ LLUECA ATENCION A LOS POBRES POR INSCRIPCION
Consultas de 15 a 18 hs. RIVADAVIA 6909. U. T. 66, Flores 0352

INSTITUTO MEDICO INTERNACIONAL
B R A S I L 9 2 3 (PLAZA CONSTITUCION)
Venéreas-Piel-Sífilis-Impotencia
El Instituto MAS ANTIGUO DE LA CAPITAL para la curación de las entes. modernos Venéreas Atendido personalmente por el mismo Médico Director Consultas: de 10 a 12 y de 15 a 21 horas

BOCIO.— Corazón y Aorta — Metabolismo Basal — Doctor L. Goldemberg. — U. T. (47) Cuyo 2202. — Consultas: Todos los días, de 14 a 18 horas.

Consultorio Dental Económico
D E N T A D U R A S
De CAUCHO 25 $ REFORZADA DE 35 $ IRROMPIBLE $ REFORZADA 50 $ ORO 18 Kts. - $ *DIENTES ORO 22 Kts., $ 12* *C O M P O S T U R A S*
CONSULTAS Y ESTUDIOS GRATIS 9 1/2 a 12 hs. y 14 a 20 hs.
6 3 6 — L A V A L L E — 6 3 6 — 10.

VENEREAS BLENORRAGIA: Aguda y crónica; especialmente casos antiguos, mal curados, y complicaciones: prostatitis, cistitis orquitis, estrecheces, ardores, filamentos, gota militar. Tratamiento científico y racional, sin dolor ni molestias: curación definitiva. Métodos modernos, rigurosamente serios, consagrados Completas instalaciones: Diatermia, Ureteroscopia, Electroscopia, Rayos Diagnosticos e Infrarrojos. Lab. de Análisis (Wassermann, Kahn, Autovacunas, Sangre, etc.). — 20 consultorios y gabinetes, individuales exclusivamente — SIFILIS en todos sus grados (Tratamiento preventivo y curativo moderno). SANGRE, PIEL, eczemas, forunculosis, pruritos, caída del cabello. Curación rápida y efectiva.
Impotencia Debilidad sexual. Agotamiento. Frigidez. Falta de desarrollo. Readquisición de virilidad perfecta y definitiva por método electrofisiológico. Resultado seguro.
SEÑORAS: Dependencia y anexos: partos, cirugía, ginecología, fluor, cáncer, tras, técnico rápido, sin dolor. Médicos esp. y parteras). Los Lun., Mier. y Vier de 15 a 17 Rios exclus.
Consultas gratis. Abono semanal $ 5 (Análisis gratis) TRATAMIENTO COMPLETO $ 40
De 10 a 12 y de 14 a 21. Domingos: 10 a 12
INSTITUTO MEDICO ESPECIALISTA ABASTO — CORRIENTES 3284, 2°, ps. (Esq. Agüero Subte. Lacroze). Hospital y atención personal médicos Especialistas. Recorded y competencia profesional. Mucho esp. para enfermos del interior: Soliciten informes por carta, enviando $ 0.30 (Rasetra.). — Análisis: SANGRE (Wassermann, Kahn, pruritos, orina) 12 Orina, sangre, 4 $ Remitimos envases.

Dr. ORLANDO P. CURTI
DOCENTE LIBRE DE CLINICA MEDICA DE LA FACULTAD
T U B E R C U L O S I S
Viamonte 1769 U. T. Plaza 41-1885 De 13 a 15

CONSULTORIO RADIOLOGICO TRATAMIENTOS ESPECIALIZADOS RADIOLOGICOS DE LAS ENFERMEDADES DEL PULMON, CORAZON, HIGADO, ESTOMAGO, ASMA, TUBERCULOSIS, HIGADO, ETC. — CONSULTA, INVESTIGACION, RAYOS X, RADIOGRAFIA CON PELICULA, $ 10 — de 11 a 12 y de 15 a 18.
Cangallo 1569, piso 1o.

LABORATORIO DE ANALISIS
CLINICOS: clínico, septico, sangre, auto-vacunas, etc.) BROMATOLOGICOS: (Vinos, conservas, dietéticos, PERITAJES, etc.) MICROGRAFICOS: (Histológicos). Técnicos dedicados clínica y particularmente a cada especialidad.
Directores: Dres: BARRIOS Y DEVOTO
CORRIENTES 1202 (1er. piso) U. T. (35), Libertad 3810

TODO ENFERMO DEBE SABER
Que las enfermedades deben tratarse exclusivamente por médicos especialistas
Que los especialistas enfermedades
En la CLINICA CANALE, RIVADAVIA 761, cuenta con un completo de modernos tratamientos de especialistas
Especialistas en enfermedades de la PIEL, SANGRE, SIFILIS Dr. más moderno sistema de tratamiento para curar la BLENORRAGIA aguda o crónica IMPOTENCIA, DEBILIDAD SEXUAL.
Médicos especialistas en enfermedades de señoras: MATRIZ, OVARIO, FLUJO, TRASTORNOS MENSTRUALES, ESTERILIDAD, ORDEBIDAD, etc.
Diagnóstico y tratamiento del Cancer. Tumores internos, Tumores de la Piel. Rádium, Rayos X, electro-coagulación por especialistas del Cancer.
Enfermedades de los PULMONES, NERVIOS (Diabetes) del Pecho del ESTOMAGO (estómago catéo y trastornos de la digestion). INTESTINOS HEMORROIDES
ENFERMEDADES NERVIOSAS, ASMA, PARALISIS, DOLORES DE CABEZA, Etc.
CONSULTAS, $ 3.—, Horas en consultorio de 9 a 12 y de 14 a 20, domingos y feriados, de 9 a 12 horas.
Los enfermos del interior pueden consultarnos por carta.
CLINICA CANALE
Rivadavia 764

Doctor JUAN POU
Médico cirujano de 1ª clase. TRATAMIENTO PREVENTIVO Y CURATIVO DE LA TUBERCULOSIS en sus comienzos
De 2 a 7
TUCUMAN 1517 U. T. 47-0425

Dr. Adolfo Herrmann
Ha trasladado su domicilio a:
AVENIDA QUINTANA 416
Lunes, Miércoles y Viernes
Pedir hora Plaza (44) 0262

Diabetes - Reuma
Gota - Infecciones
N A T U R A L I S T A
Dr. R. W. CISNEROS
Martes y Jueves de Diagnósticos: 10 a 12
CONSULTA $ 5 — MAIPU 474 (F)

Dr. Luis Esteves Balado
Profesor adscripto de clínica quirúrgica de la Facultad de Medicina de Buenos Aires
Director del Hospital Nacional de Alienadas
Consultas: Lunes, miércoles y viernes de 15 a 17
ARENALES 1579 - U. T. 2621, Plaza

ENFERMEDAD. **Pulmonares**
VENEREAS
Dr. A. GARFUNKEL
Médico de Hospital Rivas Mejía y Director de Dispensario antivenéreo Nueva Pompeya
Consult. de 11 a 13 **Callao 132**
U. T. Corrientes 1010

Dr. **Raúl Pastorini**
Adscripto a la cátedra de Ginecología del Instituto de Clínica Quirúrgica. CIRUGIA Y PARTOS
VIAMONTE 647. U. T. 31-4052
Lunes, Miércoles y Viernes — 3 a 5

A. López
Partos, cualquier caso urgente. Recibe pensionistas. Mercedes 1660, entre Medrano y Pueyrredón. Sin chapa.
TALLACHINO 200 Dep. 9 Dpto. 1 **A. VICENTA PEREZ**
Partera diplomada en la Facultad de Ciencias Médicas de Bs. Aires. Especialidad en partos, enfermedades de señoras, curaciones y inyecciones. NEUQUEN 4560. Dpto. 3. U. T. 54-0361

B. ORTIZ, Partera del Asilar, Hawkins, ex. Hosp. Rivadavia. Especialidad en partos. Consultas gratis. Pa. 2477. **CAMPAZZO**
Partera, ex-Hosp. Rivadavia. Embarazos, partos sin dolor. Clases gratuitas. Curaciones de enfermedades de señoras. Inyecciones. Consultorio particular. Recibe pensionistas. Pedir hora. Bs. 31, Retiro 8181

1. Dentistas
Dr. Luis A. Peluffo
DENTISTA
Ex jefe de Clínica Hospital Militar Central y Asistente Policlínica Especial. Trata enfermos de pensiones VENER. — Compostura de dentaduras en el día. — Pedir hora.
MAIPU 445 Retiro 8181

Instituto Médico "M O D E L O"
VENEREAS Riñón - Vejiga Prostata Uretritis - Estreches - Uretroscopia AVARIOSIS - Aplicación del 914 Tratamiento sin operación de VARICES Y ULCERAS
Enfermedades de la piel — Eczemas
Caída del cabello - Debilidad sexual
Corazón - Pulmones - Asma
Estómago - Hígado
Tratamiento de la obesidad, diabetes Reumatismo
SEÑORAS: Consultorio independiente Matriz - Ovarios - Esterilidad Trast. periódicos
Análisis: Orina — Sangre — Esputos RAYOS X — DIATERMIA RAYOS ULTRAVIOLETA
Consultas $ 3. — Abonos económicos
Horas de consulta: 11 a 12 y 15 a 21. Domingos de 9 a 12
RIVADAVIA 1725
U. T. 35 Mayo 1830 (Plaza Congreso)

DENTADURAS POSTIZAS POR $ 3
COMPONEMOS EN EL DIA. Agregamos dientes a $ 0.50 cada uno. Cromar planchas de oro a $ 5 cada una. Dentaduras totalmente el cuerpo $ 10. Reparaciones en el día. Nuestro precio es el mas bajo de todos. PARA LOS PEQUEÑOS DEL INTERIOR LES REMITIMOS MOLDES gratis. Nuestra garantía reembolso o por cumplimiento.
LABORATORIO Y ACADEMIA DE PROTESIS DENTAL
PEIX Y MAIOLINO
Córdoba 2512
U. T. 47 - 1665

Institutos Argentinos de Médicos Especialistas
30 Profesionales Universitarios
CLINICA MEDICA GENERAL — QUIRURGICA — GINECOLOGICA — MATERNIDAD — PARTOS — NIÑOS
B L E N O R R A G I A
Piel - Sífilis - Sangre Impotencia - Debilidad Sexual
AFECCIONES CRONICAS — AGUDAS — SIN CURACION — MOLESTIAS — ESTRECHES — PROSTATITIS — ORINAS FURBIAS — GOTA — ARENILLES — VEJIGA — ETC.
Tratamiento seguro de la IMPOTENCIA y de la Frigidez Sexual
Evite Esperas Inútiles - Pérdida Tiempo - Tratamientos Costosos
Hágase atender por Médicos Especialistas que cuidarán su salud y asegurán el proceso de su curación, sin abandonarlo en manos inexpertas.
ATIENDASE EN: **Las Salas Antivenéreas Argentinas**
instaladas en todos los centros de la Capital para mayor comodidad y atención rápida por facultativos de tarea exclusivamente profesional.
Tratamientos rápidos — Garantidos — Indoloros — Económicos

ABONO CURACION TOTAL Y DEFINITIVA $ 30
Facilidades de Pago
Especialistas en: GARGANTA - NARIZ - OIDO
OPERACION INDOLORA DE AMIGDALAS: $ 25
LABORATORIO DE ANALISIS CLINICOS
Atendido por Doctores Biólogos Universitarios Especialistas en ANALISIS DE ORINA COMPLETO $ 2. — SANGRE (Wassermann) $ 3. — Kahn $ 2
LEA USTED LAS MUESTRAS DE CASA DE LOS INTERESADOS
SEÑORAS: CONSULTORIOS INDEPENDIENTES: Admonores, Falta de Período. — TECNICAS MODERNAS.
ATIENDESE DE 10 a 21 Hs., en cualquiera de estos consultorios:
FERIADOS: De 10 a 12 — SABADOS: Todo el día

Rivadavia 7036 (Plaza Flores).
Pueyrredón 29 (1er. piso A) Plaza Once
Rivadavia 4484 (esq. Av. La Plata)
Córdoba 474 (esq. San Martín) Barrio Retiro
Corrientes 3973 (esq. Medrano) Barrio Abasto - Almagro
Bdo. Irigoyen 1282 (Plaza Constitución)
Rivadavia 8889 (esq. Lacarra) Vélez Sársfield
Monroe 2448 (esq. Cabildo)
Santa Fe 4780 (Palermo)
Cánning 792
Consultas y Análisis Gratuitos GABINETE ELECTRICO y Químico Biológico
NOTA: A los enfermos del interior, informes por Correo.

3. Parteras
Emma P. de Pasquetto
P A R T E R A
Especialista en todos los casos, partos sin dolor, curaciones por especialistas, consultas gratis todo el día, precios módicos. Recibe pensionistas.
JUANA AZURDUY 2425 U. T. 70-9722

ELISA M. NONZIOLI
P A R T E R A
Partos. Curaciones especialistas. Médico especialista. BDO DE IRIGOYEN 870, 1er. piso. Casa de chapa. U. T. 37-3286.
FRANKEN Partera ex del Hawaii clones Entre Ríos 1197, 2° 1° A! 1 día
JUANA CECCHINI — PARTERA Dpto. 1ero. Recibe pensionistas. Curaciones. Inyecciones COLOMBRES 362 (antes Independencia) Consul. de 14 a 18 hs U. T. 45-3011

MARINA, ex del Rivadavia
Especialista en partos, curaciones y casos urgentes, sin dolor. Tiene médico. Especial pensionistas. Consultas gratis. Consultas gratis todo el día (ex chacal CANGALLO Park gratis) U. T. 24 casa

MARIA E. ZUNINO. Partera. Partos, inyecciones y curaciones por especialistas. Recibe pensionistas. Consultas gratis todo el día. Sin chapa. U. T. 31-0572.

ESTELA CARAGUEL. Partera, curaciones, pensión, médico. Consulta gratis, precios módicos. Sin chapa. U. T. 45-1665

PARTERA especialista, emb., partos, p. Consultas gratis todo el día. Sin chapa. U. T. 31-6029.

PARTERA-Embarazos
Plazas Partera diplomada. Atiende y cuida de la menstruación Matriz, ovarios, riñón. Tratamientos sin dolor. Partos, curaciones económicos De 10 a 20 horas
Rivadavia 4465 U. T. 47-2447

PARTERA OPPIZZI
Del HOSPITAL ARGERICH
Especialista en cualquier caso. Partos sin dolor. Curaciones especiales cualquier caso. Consultas gratis todo el día. Precios módicos. Sin chapa.
CORRIENTES 1287, 8°, dpto. Desde 10

PARTERA PUGLIA
Parto, cualquier caso urgente. Recibe pensionistas. Médico especialista. Precios módicos. Sin chapa.
TALCAHUANO 300 Dep. 9 Dpto. 1

A. VICENTA PEREZ
Partera diplomada en la Facultad de Ciencias Médicas de Bs. Aires. Especialidad en partos, enfermedades de señoras, curaciones y inyecciones. NEUQUEN 4560. Dpto. 3. U. T. 54-0361

B. ORTIZ, Partera del Asilar, Hawkins, ex. Hosp. Rivadavia. Especialidad en partos. Consultas gratis. Pa. 2477.

CAMPAZZO
Partera, ex-Hosp. Rivadavia. Embarazos, partos sin dolor. Clases gratuitas. Curaciones de enfermedades de señoras. Inyecciones. Consultorio particular. Recibe pensionistas. Pedir hora. Bs. 31, Retiro 8181

PARTERA MOREIRA. Curaciones, partos, inyecciones, tratamiento menstruación, flujos, de cualquier, agudos y bombeos. Rivadavia 2016. U. T. 47-3102.

4. Parteras
Partera Trombetta
Especialista, atiende cualquier caso, sin dolor, parto o de curaciones. Precios módicos. Atiende urgencias gratis. Recibe pensionistas. Consultas gratis todo el día.
PUEYRREDON 704 U. T. 47-0114

RICOTTI Clara gratis. Atiende todas horas Partera Diplomada.

RUIZ DETCHEMENDY
PARTERA especialista, atiende todos casos, sin dolor; más Ex-part. de los Hosp. Rivadavia y Argerich. Partos en el día. Sin competencia. Maipú 617, 1er. piso, U. T. 31-2937.

5. Específicos
Invento Maravilloso
Patente Argentina No 42740 IMPOTENCIA o DEBILIDAD SEXUAL. A cualquier edad Devuelve viejos años ganados el "MARAVILLOSO". GRATIS enviamos explicación, por folleto gratis y completamente franqueo.
Dirigirse: Casilla Correo 718. Personalmente a: OUTOSPITZER 1435, Piso 1°, Dpto. 1. Entre 2 y 5 p. m.

Vigor Constante
A cualquier edad, calvicie, señoras, matrimonios. Problema sexual resuelto Felicidad conyugal. Informes enteramente reservados. Literatura por carta, $ 0.40 en estampillas Pierre Lemoine, Casilla 1465

9. Compraventa de Propiedades
Casita sobre Av. Parral, gue., calle, 4 pas., p. mal $ 12.500, vendo Bme Mitre 1235.
CASA QUINTA en Monte Grande, 1200m2 mts., vendo. Tratar U. T. 23-2695 Mañana, Tarde, Noche. Casa quinta para 1.700 m.c., terreno, inf. U. T. 47-2447

10. Compra Venta de Negocios
DON EDUARDO Freites, Belgrano 2555, vende a Juan Cantagna local comercial, 10x40 mts., edificado, con 3 pisos de habitar de Balcarce 2357.
PANADERIA y quesería, única en el barrio, vendo, sin Ex-part. de los Hosp. Rivadavia y Argerich. Partos en el día. Sin competencia. Maipú 617, 1er. piso, U. T. 31-2937.
MANUEL CASTELO, avisa vendió a Frías 8 de Pando su negocio de Lechería, Quesos y Fiambres, Cabildo 1600 de las partes restituyen domicilio legal en los mismos términos

11. Compras Varias
Al contado compro cualquier cantidad de mercaderías de ramos generales, comerciales en general Lavalle 1302 U. T. 35-1

12. Ventas Varias
ALFOMBRAS. Técnicos especialistas en limpieza de alfombras, automóviles. Maipú 851 U. T. 31-4155 y J. M. URIBURU 836. Venta por pieza.

12. Ventas Varias
BOCHAS quebracho, especial cancheado grade 1 a Bodo. 1652 T. 61-5360
Butacas de cine líquido mil, de ocasión. Pedirlo a
BURLETES a maq., con pestaña, en cualquier medida, $ 0.50 el metro lineal, pieza 10 mts. $ 1.40. Pedidos a: Maipú 1210.
CARBON FUERTE, $ 8.50 100 kg., leña quebracho, $ 28, 1000 k., entrega dic. Pedidos: Pavón 1400.
CASA YASINOVSKY, Belgrano 648, Q. T. 47-0000, abre sus puertas nuevamente con mercaderías. Vende muebles clase, a precios increíbles. Aprovechen ustedes estas oportunidades como no volverán a tener más, diríamos para convencerlos de que no mentimos, que nuestros precios son los más bajos de todos, que no le dan 5 x 8 HP verticales.

Carbón y Leña
Leña quebracho cuarta, 1 pino $ 25; para estufa, 1 pino $ 30; para asado, 1 pino $ 35; carbón fuerte, 100 kg. $ 8.50; leña quebracho, 1000 kg. $ 28; leña fuerte, 1000 kg. $ 30. LAS HERAS 4029 U. T. 71-2209.
JUGUETEROS de 0.95, 1.95 y 2.95. El mejor surtido en juguetes, para muestra venta remolques y cañones a: Fabricación de Juguetes Rivadavia 2345, piso 2°.
La mejor marca, "Cholita", fábrica artículos de goma higiénicos y cigarrillos Virginia Gold. Pedidos a Rivadavia 6000 U. T. 73-9928. Ahorro enumerar a maquinas
REPASADORES y franelas amarillas especiales para limpiar vidrios, para ser obtenidos en la fábrica de P. Basualdo, Rivadavia 2345.
Se venden dos ventanas con vitraux 260 x 180 y 200 x 80 cms. y cuatro persianas de 1 hoja 3 ms. x 1.50 cada una. Tel. José 2011.
SE VENDEN balanzines a mano y romana. Inútil. Inútil.
VENDO máquina para coser y bordar, nadie, a solo $ 10 por mes y maquinas de escribir, nuevas, garantizadas, aparadora Singer seminueva, Florida 8, José Colina 3030. U. T. 47-1665.

14. Dinero Ofrecido
A EMPLEADOS bancarios, dinero en horas, reserva absoluta HIPOTECAS. Balcarce 167.

ANSA
$ $ $ $ $ $
R I V A D A V I A 6331
7 días de la semana, de 8 a 12 horas
CONSULTORES SU CASO
Automotores Prendas Alhajas Empleados

A EMPLEADOS, dinero en el día y mensualidades. Mendoza 201, 2°, C. De 10 a 12.
A EMPL. en gral. dinero en efect. a 1 y 2 meses, 10 por ciento. Rivadavia 2, oficina 1226, Edo. 15.

14. Dinero Ofrecido
A BERC. FACILITA DINERO a comerciantes, sola firma, prendario, sin recomendación, sin garantía, sin fianza, sin gastos. Antiguo máximo entonces, sin recargos, reembolsos en 10 meses. Sin interés. No se admite intermediario. Reserva absoluta. Pedro Morán 1370, 1° piso. U. T. 38-7490
A Empleados Plazo comercio, Banco, Mundo, Nac., U. T. Pu. 7° P. A. Mitre 1212, 1° piso, Dpto. 1. Horario: de 11 a 11 y de 16 a 20 hs.
A EMPLEADOS GRAL., Adriano, Pueyrredón 1, Lun. 15 a 17. Dinero, firma, sin ningún gasto ni interés. Trámite directo. LA VEZ, Dpto. C, entre 2 y 4.
Autos, Camio., Sin Retener
S. firma comerciantes, industr., profesionales, empleados, jubilados, etc. Sin pol. para sellar por mercad. a sueldo. Dinero en el día. Reembolsos cómodos en general, descuentos de obligaciones y cancelaciones. Rivadavia 1212, 1° piso, 723, ofic. 11. U. T. 37, Rivadavia 1073.
A ferror., U. T., tranvieros, O. S., Bancos, Ctade., dinero 30 días y 10 meses. Rivadavia 2, oficina 1226.
A empleados en general
dinero directo bajo interés, reembo. 1 a 2 firmas. Bancos en gral. y Ferroviarios. Sr. FC. OC. Magist., Milit., Mar., D. T. Alts 1212, 1° piso, Dpto. 1. Rivadavia 1073. Horario: Todo el día. RIVADAVIA 913, 2°, piso. U. T. 37-3482.
"La Chance"
CREDITOS EN EFECTIVO a Empl. Rancos, Ferrov., Municipales, Militares, Marinos, Magist., Milit., Mar., 30 días, 3 meses, 10 meses. Sin recargos. Sin gastos. Sin mercaderías. De 10 a 21. 12 y 17 de 13 a 12 horas. Rivadavia 1212, 1° piso, Dpto. 1.
CREDITOS de Tiendas y Sastrerías
Compramos en el acto pagando en más alto precio, y damos vales para ser empleados en particulares constituidos en Rivadavia solamente
PRESTAMOS EN EFECTIVO
A Maestros, Bancarios, Oficiales del Ejército y Armada, Cía. U. T. y Alto comercio
SOBRE AUTOMOVILES
Anticipamos el efectivo en el acto
COMERCIANTES
Facilitamos dinero para mercaderías en general
TITULOS Y ACCIONES
Adelantamos cualquier suma y rembolsamos en el acto. Operaciones sobre valores negociables inobjetables.
"CASA RO" — PERU 175
De 10 a 12 y de 14 a 18 horas

Dinero sola firma a empl. sanatorios, Bancos, Ctade., Alto Comercio, Ferrov. y Militares. Chade. alto comercio. De 9 a 18 horas 205, escritorio 1° U. T. 35-3306. Horas: de 10 a 12 y de 16 a 19.30

14. Dinero Ofrecido
Doy dinero en 48 horas
Créditos efectivos garantizados en 30 días, 3 meses, 10 meses. Sin recargos. Sin gastos. A empleados y empleadas. Personales, Bancarios, Ferroviarios, Municipales, Militares, Marinos, Comerciantes. Empresas particulares. Rivadavia 1212, 1° piso, Dpto. 1. Horario: de 9 a 12 y 12 horas. Rivadavia 1212, 1° piso, Dpto. 1. Horario: de 9 a 12 y 12 horas.
DINERO A EMPLEADOS Chade, Bancarios, FF. CC. U. T. comerciales, Municipales, Militares, Marinos, Empresas particulares, Sin gastos, Rivadavia en general, 2 firmas, 10 meses. Rivadavia 2345, piso 2°, Dpto. 1, interior.

Dinero en Efectivo a
Militares, marinos, en 10, 20 y 30 meses y 1 y 2 años. Empleados de Bancos, Ferrov. y U. T. en meses. EL TESORO, 25 de Mayo 347.
DINERO RAPIDO a 30, 60 días, 10 meses, a solo firma y 2 firmas. F. C. O., Bancarios, Municipales, Militares, Mar. Comerciantes, Rivadavia 1212, 1° piso, Dpto. 1. Horario: de 9 a 12 y 12 horas.
LA MONETARIA
CASA DE DESCUENTOS
Créditos para Bancarios, Municipales, Militares, Marinos, Comerciantes, Chade., Ctade., Empleados, Empresas particulares. Sin gastos. Sin recargos. Rivadavia 1212, 1° piso, Dpto. 1. Horario: de 9 a 12 y 12 horas.
SOLA FIRMA. — Bmé. Mitre 311, piso 4°, Dpto. 1. Horario: de 11 a 12. U. T. 33-5482.
La Económica — F. C. O. Sur
Créditos a empleados de Bancos, Oficinas Sanitarias de la Nación, Municipales, etc. Sin gastos. Sin recargos. Sin intereses, facilita dinero Av. Mayo 1360, sec 1°.
PROMPTUS
A nacion, provincia, policía, magist., Bancos, FF. CC., empleados en general, DINERO 30 días y 10 meses. 1 o 2 FIRMAS. Mar. 556. U. T. 34-1448.
LAVALLE 643
VIALE
LAVALLE 1328 Oficina 15
Créditos en efectivo a empleados en general. Dinero directo bajo interés. Empleados de oficinas e Hospitales y Mercaderías. Horario: De 11 a 12 y de 15 a 17.

16. Títulos y Valores
ACCIONES Bco. Escolar y Ferrocarril Argentino, compro; pago en el acto. Corrientes 1322.

19. Mercados
AVES-HUEVOS-CAZA
Para obtener los mejores precios de plaza, acudan sus productos a:
Scott e Hijos
Mercado Victoria de Buenos Aires
Remitimos inmediatamente y gire el importe
Teléfono Mercado 0001

Dr. ALQUIMAR CAMARAS
Artículos modernos, especiales para buceo y pruebas. J. P. MORENO y Cía. Avenida La Plata 1000.

20. Hoteles

HOTEL IDEAL
Victoria 1330. Pensión por mes, $ 70. Día, $ 3. Para familias y pasajeros Todo confort.

CHACARITA PENSION
RIVER PLATE
En Rumboldt 470, lugar donde tiene su campo deportivo el club Chacarita Juniors se jugará mañana a las 14.45 horas este match correspondiente al campeonato nacional de primera división.
El equipo que representa Juniors estará constituido en la siguiente forma: Ferrari; Ibáñez y Tersoglio; Alvarez Reyes y Zeballos; Gaspari, Cascio, Chazarreta, García y Barreiro.

26. Compañías de Seguros

"ROMA"
Compañía Italo Argentina de SEGUROS GENERALES
Bmé Mitre 455 — Capital — U. T. 4008, Avda

28. Casas y Departamentos

BANFIELD, Alsina 1264, alq. casa 6 p., garage, t. con l. c. ct. 23-4709
Clan. Bmé. Mitre 1, alq. Chile 1487, 1 piso. U. T. el. 4203.
CASA QUINTA 10 habitaciones, a pasos estación ferrocarril, Adrogué, ideal veraniego o chic, fte. alquila. P. Goyena 578.
DEPARTAMENTOS amueblé, por mes, en el centro. Rivadavia 1394, U. T. 33-4935 y 34-1966
EN ALQ. pieza o salita amueblada, junto a entrada, Av. Avellaneda 4132, U. T. 56-1872
ESCRITORIO 5570, alq. $ 60; casa nueva, 3 hab., bño., g/ terreno. Trat.: U. T. 45-3121.

29. Locales Para Negocios y Escritorios

Se alquila una sala con dos balcones a la calle para consultorio o estudio. Tratar Independencia, 1 60. Las Heras 1837 Cnte. Cerrito 1333.

30. Piezas y Salas

ALQUILO sala reg. amuebl. casa moder. telef. entr. lindo, b. contiguo. Victoria 916, 1er. piso.
Amueblada, todo conf., se alquila casa o pieza, con o sin pensión, todo confort. Rivadavia 5690, Primera Junta. U. T. 45-0156.
Alq. alquila pieza grande para matrimonio solo o hombre solo. Zuloaga 339, 1er. piso.
Alq. habit. amuebl., indep., b. c. tel., casa buen aspecto, baño, tranquila, pocos matrimonios. Rivadavia 78, esq. Rivadavia 5690, Primera Junta.
Alquilo, cerca del Once, habitación amueblada, a señorita. Rivadavia 4600.
Alq. pieza reg. amuebl., casa moderna, tel. b. contig. lt. de frigoson 300, Rivadavia 8100.
Alquilo habitación amueblada a matrimonio que viaje. Victoria 1171, 3er. piso dep. O.
Alquilo pieza chica con comodidad. Tratar: Maipú 749, piso 4, dto. 109.
Alq. sala o pieza gde. o chica, c/ 2 bals. amueb. tel. U. T. 62-3534, Avda. Alq. 2 salas amuebl. pens., casa fla. disting., tel. agua cal. U. T. 37-3498.
ALQUILO SALITA para profesional o señor solo. Vértiz Sánchez 2, Olivos.
ALQUILO sala reg. amuebl. b. contiguo, Piedras 180, 1er. p., dep. 7.
Dos habit. amuebl. juntas o separadas, con pens., familia, alq. bajo, tel. U. T. 47-0235.
HABITACION se alquila con muebles. Avda. de Mayo 1049, 4to. piso.
Lavalle 1025, depto. 10 (35-5958), habit. amuebl., 1 ó 2 person., baratas, conf.
PIEZA Y PIEZITA
Separadas, ajustamos en casa moderna, con todas comodidades.
Rivadavia 7455 — Haedo

SALITA a la calle, teléfono y agua caliente. Bolívar 3926, piso D.
SALITA indep. y pieza para dos cab. o matrimonio, $ 55 cada uno, con todas comodidades. Pasteur 1160, piso 3o. dto. A.
SALA y pieza alq. c. o s. muebl. t. comod. Cerrito 1333.

32. Pensión de Familia

COMIDA fliar., viandas a domicilio, cualquier precios. U. T. 46-3302, Gral. Urquiza 1916.
SE DA pensión a personas mayores. Rivadavia 1533, p. 3o.

33. Oficios y Ocupaciones Diversas

PEDIDOS
A LA FABRICA DE MEDIAS "LA FAMILIAR" Damas trabajo en su misma fábrica a personas prácticas en cualquier sistema a mano. Exigimos buena moralidad y referencias. Ofrecemos buena entrada para interesado mismo fábrica, garantía en cuanto con mismo pago garantizamos pagamos por par desde $ 0.50 cm. a $ 1 m. hora. Trabajo permanente. Pidanos datos y demostraciones antes de comprar máquinas en cualquier parte.

TACHARI 509

ACCIDENTES del trabajo, indemnizaciones, rápido, consultas gratis. 15 - 20 días. Andrés Lorrientes 1293, piso 4o. Dpto. H
Necesitamos muchachas prácticas para costura interna, buenos sueldos. Necesito medio oficial carpintero. Rivera 822.
¡Hoy! Academia peluqueros, enseñanza rápida y económica. Belgrano 772, U. T. 33-0605
SEÑORITAS para bar, ganarán sueldo. Tratar Lavalle Alem 762. De 5 a 6
SEÑORAS, señoritas y caballeros aficionados al cine pueden ir a Buenos Calientes 2136. De 10 a 11 y de 16 a 17

NEGOCIOS

Electricista competente se ofrece. U. T. 33 Avenida 3491
Joven se ofrece para cualquier trabajo de confianza. Rivadavia 5690.
Peón, entiendo albañil, pintura, carpintero, electricista. Ofrezco General Urquiza 326, U. T. 45-0106, Belgrano.

34. Constructores y Empresas de Construcción

A PROPIETARIOS: Antes de construir, refaccionar su casa o edificio, consulte con Ramón Rodríguez, Piedras 1544 U. T. 34-1456
A PLANOS. — Construcciones, refacciones, cap. y prov. financiación en el interior. Planos, presup., gratis. Vitelleschi. Talcahuano 35, U. T. 35-5490.
Cía. Gral. de Pavimentación
Luis Bozzini e Hijo, Ltda.
(Sociedad Anónima)
Piedras 84 — U. T. 34-1456
33 4185 4206, Avenida

A PLAZOS, construcciones, ampliaciones, propiedad en muchos barrios, dirección firma. Belgrano 452, U. T. 33-7295

38. Pintores

ATENCION: Hago todo trabajo de pinturas en casa. 1-2 cuadra. U. T. 47-3827.
PINTOR, pinta desde $ 7 por empleo, $ 4, mens. pago desde $ 10. Blanqueo, mano de obra, materiales. Pintura en general y refacciones en albañilería. Rivadavia 7455, Haedo. U. T. 28-1456
OJO! Emp., $ 4; blanq., $ 5; pueblos 1 a 2 hs. hoy. Sarmiento 2600. U. T. 47-5593.
PINTOR, emp. piezas $ 4, refac. casas y empapelados $ 30.-Tel. 33-3534
PINTOR, emp. limit., blanq., diezo, mano de obra, frent. ric., mód. y esmerado. U. T. 45-5490

39. Enceradores

A $ 0.80 y 1.50 enero y rasq. pisos, cera encerrada, ningún casas tarará. Cnte. Cerrito 1333. U. T. 35-3535 y 5324
AGUARRAS, cera virgen y perfumada, limpia y encera pisos en las piezas, hoy de casas $ 0.80, mens. $ 1.50. Cnte. Cerrito 1333. U. T. 23-7932
A $ 0.60, 0.80 y 1.40, encera pisos, 3 meses garantía, limpio casas U. T. 35-1063 y 5324
A $ 1 y 1.50 encero, trabajos garantizo encerar casas U. T. 47-3827.
DESDE $ 0.60 encero pisos, limpio casas, no marcs pisadas U. T. 46-3276
ENCERO y rasq. pisos, limpio casas y otros. Paraderos 291. U. T. 47-5250.

40. Chauffeurs

Chauffeur joven se ofrece, sin pretensiones. Trat. Cabildo 3302, U. T. 71-3222.
Mecánico chauffeur, profesional, 12 años práctica, Nicaragua 3502.
SE OFRECE chauffeur particular para reparto o particular. U. T. 73-2064.
SE OFRECE chauffeur sin pretensiones. Cangallo 976, piso 1o.

41. Profesionales Varios

APRENDA MECANICA DENTAL prácticamente, clases para ambos sexos, Rivadavia 5690. U. T. 45-0156.
A INDUSTRIALES. Planos mul. Dibujos técnicos. Trámites. Belgrano 452 U. T. 33-7295.

Extracciones, $ 2

Dentaduras arregla en el acto, por $ 2 reparaciones, agujas livianas transparentes e irrompibles a $ 50. Dientes finos 32 bis. a $ 15, extracciones a $ 2. Consultorio y Taller Dental, Callao 158 frentes Córdoba 20537 U. T. 47-0622.

DIVORCIO abogado y notario matrimonio ilegal. Sin dilatas. Buenos aires 90 ante gas Informes de 9 a 20 hs. Avda Mayo 760 esc. 9, U. T. 33-7113

DIVORCIO

Nuevo casamiento, jurisdicción voluntaria Pida prospecto. Informes: Oficina Jurídica
Rivadavia 6535 — Haedo
CORRIENTES 635 — 2º, piso
U. T. 31-3503

EX OBREROS y empleados, cobre de indemnización por despido; ley 11.729. Consultas gratis. Asesor: Dr. Emilio Bastolomé Mitre 552, escr. 24 al 26. U. T. 35-0782.

Sucesiones tramita Dr. Barberán, San Martín 551, U. T. 31-3548
Consulte precios

43. Corredores y Representantes

AGENTES EN EL INTERIOR, se necesitan para la venta a particulares de un producto de primera necesidad. Buena comisión. Escribir: FABRICA Sánchez 1352 — Buenos Aires

NECESITAMOS agentes muy relacionados y activos en todo el país, para vender artículos nuevos de positivos resultados. Alta comisión Escribir al Sr. Director, Rivadavia 1352 — Buenos Aires

¡OJO! Retratos al lápiz 30x40 con marco, óvalo, $ 3.50. Especialistas en ampliaciones fotográficas. Pruebe nuestra calidad. Casa Alberti, Defensa 1014.
Rifas para vender no negatas. Mire p. cobramos lo que vale; pasteo, fondo abajo $ 5; lápiz 30x40 $ 2.50; marcos free, cuevas, garantizamos. Imposible lo hace personal cualquiera pretensión, no aprovechen. Nuestro lema es: Trabaje poco y ganará mucho. Alberti

44. Empleados y Dependientes

OFRECIDOS

Sra. activa, con ópt. ref., se ofrece en mas. o pequeños negocios. Entiendo de ventas. U. T. 47-3827.

PEDIDOS

EMPLEADOS despedidos, indemnizaciones, retiros. Lardizábal 1, Congreso. Consultas gratis Corrientes 1393, p. 4º, U. T. 35-2010.
Joven competente, sin pretensiones, ofrécese en secretario de letrado. Intendí. Pedro Goyena 1011. U. T. 63 Vel. 0-2553.
JOVEN 20 años, ofrece, cualquier trabajo de oficio o comercio, buena redac., dactilóg., contador, buena caligrafía. Cnte. 1932, U. T. 46-3111

45. Servicio Doméstico

PEDIDOS

CHICA para cuidar quehaceres, se necesita, buen sueldo. Chacabuco 1064. U. T. 69. Caballito 4000.

OFRECIDOS

PATRONATO YUGOESLAVO ofr. personal competente y recomendado; guía para Buenos Aires, Rosario, Paso de los Libres 458 U. T. 31-3272. Horas de oficina, 9 a 12 y 14 a 17.
Ama de leche se ofrece, previo examen médico U. T. 37-3566

45. Servicio Doméstico

HOMBRE 36 años, español, con buenos certificados, se ofrece para cuidar o ordenar casas y limpieza U. T. 35-1353.
Lavanderas, planchadoras, profesional, Alsina 1, Constitución.
Lavandera, se ofrece, por medio día. U. T. 47-2230.
Mucama comedor o adentro, ofrécese, $ 60. Llam.: Fernández, U. T. 41-3586
Peón de cocina, práctico, ofr., 25 y 40 U. T. 31-7676
Portero o chauffeur, ofréc., sanitario o particular. Informes: Cnte. 1932, U. T. 46-3111
SIRVIENTA se ofrece, 2 ó 3 horas por la tarde, 66-0124 Boquita 1919.
SEÑORA argentina, joven, de buena presenta, se ofrece para acudir casa de persona sola, buenos informes. Rodríguez Peña 14.
Se ofrece buena ama de leche, joven. Lorenzo 3916 U. T. 70-1890
Señora argentina, con solo estudiante, se ofrece para matrimonio o persona respetable, sin hijos. Tratar: Cnte. 1932, U. T. 46-3111
Señora recom. se ofrece, cocinera o mucama, con certific U. T. 33-3741

49. Colchonerías

A $ 2 bago colchones a domicilio. U. T. 47-3827.

COLCHONERIA
"LA ESTRELLA DEL SUR"
GONZALEZ Y LOPEZ
LIMA 1120 — Buenos Aires — U. T. 23-4409
Ofrecemos colchones de lana 2 plazas, de 40 kilos, al precio de $ 14 con entrega inmediata lavados y cosidos. Venta por mayor y menor.
COLCHONES de lana, vendo. U. T. 44-2706

50. Academias de Baile

BAILES
de salón, interior, moderno, clásico, criollo, etc. Enseña el profesor
Orlando
que fué nombrado único profesor de la tendencia y dispondrá de todos los elementos necesarios, y la pasará a su domicilio.
Clases exclusivamente a la hora para ambos sexos.
Correspondencia, Administración de CRITICA o a la persona que la designe a: ALBERTI 1053

65. Personas Buscadas

EL CONSULADO General de Dinamarca comunica que KARLOS y KRISTINA MADSEN, TEODORA BARMEJERSKA MADSEN, en Buenos Aires, se dirijan a su Consulado.
JULIO T. le ruega a su hija Gisela que vaya urgente a su domicilio, Rivadavia 5690, Primera Junta, donde podrá recibir importante noticia para su porvenir. Su madre.
María Esther Ferrara de Cosmano Pinto, de 26 años de edad, se ha ausentado de su domicilio y se ruega la vuelva a su hogar.
PACO Jacques Fonbuena, que hace 45 años se fué a Australia, ruégale su hermana María Cándida. 1044.

66. Masajistas

MASAJISTA italiana at. am. señ. $ 4 a 21. U. Rico 620.
MASAJISTA, trat. reum., arrugas y acné. Lavalle 1025, piso 2o. U. T. 45-1017.

67. Pedicuros

A PEDICURO - CIRUJANO
Extirpaciones de callos, uñas encarnadas, durezas. C. Pellegrini 311 U. T. 33-1444.
Academia de Pedicuros
PROFESION PALMARIA
Inf. de 9 a 12 y de 14 a 17. Rivadavia 2427
PEDICURO Mancuso, sin dolor, uñas encarnadas y callos $ 2. Cnte. $ 1. Avda de Mayo 1049, 4to. piso.
Pedicuro, cualquier afección, a domicilio U. T. 47-4145

68. Manicuras

Manicuras jóvenes. Balcarce 547.

71. Navegación

Vapor francés JAMAIQUE Terml. Sale para Francia y Puertos Ingleses el 8. Recibe carga y pasajeros. Para informes: Bmé. Mitre 347, U. T. 33-1041 y 42.

Teatros

APOLO
Corrientes 1348 U. T. 46-3041 Hoy 20.30 Compañía HERMANOS BATTI. Mañana, mártes, a las 20.30 GRAN COMPAÑIA DE MADERA Y DE ARTISTAS. Mañana, miércoles, a las 20.30 LA VIDENCIA continuación de "La Vuelta al mundo", original de Ricardo Hicken.

ORO Compro, pago hasta 3 p.m. por oro dentado, alhajas y prendas. Pago más. Pago más. LA SUIZA" Entre Ríos 1 y 3 U. T. 34-1

ORO Compro, pago hasta 3 p.m. por oro dentado, alhajas y prendas. Pago más. Pago más. LA SUIZA" Entre Ríos 1 y 3 U. T. 34-1

ORO Pago el máximo Casa muy seria, hay muchas personas con Pinturas. Viamonte 1

"La Perlita"
Oro 14 ks. BRILLANTES ALHAJAS PAGO MAXIMO
BERNARDO DE IRIGOYEN 9
OJO — Brillantes garantizo a 75 o/o en efectivo de los compramos en mi casa.

ORO Compro, pago 14 alhajas 16 relojes $ 2.50 prendas $ 2.50 Rivadavia 1 U. T. 34-1

ORO Compro, pago 14 alhajas 16 relojes $ 2.50 prendas $ 2.50 Rivadavia 1 U. T. 34-1

ESCRIBANO MARTINEZ 3019 CORRIENTES 3019

ORO PAGO $ 3.50 p/ 14 ks. $ 2.70 p/ 10 ks. $ 1.80 p/ 8 ks. EL DIAMANTE, RIVADAVIA 1134 ENTRE PIEDRAS Y PERU CREDITOS A SOLA FIRMA

53. Compra de Oro y Dinero s/Pól. y Alhajas

$ 6.90 ORO y PLATINO
COMPRAMOS
DESEMPEÑAMOS POLIZAS
TALCAHUANO 315
(Casi esq. Sarmiento

Varios

ESCRITOS Literarios, Jurídicos. Preparación de discursos y conferencias. Poemas políticos, Avda. de Mayo 749, piso 1o. Dpto. 1. Horario: 14 a 16 y 19 a 21.

"CASANDRA"
REVISTA MODERNA
(Diariamente para suscriptores)
Amplia sección de astrología y predicciones de interés y provecho por la astróloga Casandra Rus. Suscripciones mensuales $ 1.50 m/n.
AVENIDA DE MAYO 1350

61. Plantas y Flores

Vivero "Hilda"
J. ANGUEIRA E CIA.
PLANTAS ORNAMENTALES
DE ADORNO Y SOMBRA
San Vicente F. C. Sud
Hilda, arbustos, mandarinas de 3 a 5 años, plantas a precio de propaganda, por grandes cantidades, pedidos a nuestra firma, solicitando precios y otros datos Buenos Aires 1

63. Radiotelefonía y Fonografía

PRECIOS SIN IGUAL
$ 99.— 7 $ 65.—
Bmé Mitre 1, en frente a la Intend. escuche Radiola 17 con 9 válvulas, 3 ondas, 3 gamas, 3 de onda corta, 9 de Gramola 3 años. Escuche las emisoras Mitre, Stgo. Del Estero, Splendid, Belgrano, Nacional, Prieto, Radio Cultura, Alsina, Sta. Fe, Chile, 9 de Julio, Excelsior, Callao, 3 años de garantía y menos. Al interior envío contra reembolso o giro.

Fábrica A. de Radio
AV. MONTES DE OCA 2015
CASALLA Y CIA.

64. Extravíos y Hallazgos

SE HA EXTRAVIADO en Alberdi al 1000 cartera marrón de señora, con documentos de CHANTEMERLE a la persona que la devuelva a: ALBERTI 1053

Academia de Baile
Escuela de Ilsole Orlando
Un procedimiento científico enseñan pasos modernos a ambos sexos en el menor tiempo posible. Clases particulares a domicilio. Aprender a bailar
Orlando
Escuela Bmé. Mitre 1 — Radio Victoria, Bmé. Mitre 1 — Radio Splendid, Bmé. Mitre 1

TANGO, FOXTROT, VALS
Quiere usted aprender con su pareja dicho? Llame hoy mismo a Academia Orlando, 1606, en prof. señorita Mejuto, cubre $ 2 p. mes. Bmé. Mitre 1 — Radio Splendid, $ 2. Todos los días bailes y lecciones

51. Músicos y Artistas

BATERIAS, jazz band. Pida catálogo.
CANCIONISTA TIPICA, necesito. Segundo 956, dto. 7, de 10 a 14 horas

53. Compra de Oro y Dinero s/Pól. y Alhajas

Alhajas Platería, contratista, 603, viaducto, Pago más. Libertad 1. U. T. 35-2466.

A Pólizas Adelanto
COMPRO Alhajas, Brillantes Oro, Platería, Objetos de Arte. PAGO TODO SU VALOR
Casa Arana
SUIPACHA 615
A Pólizas Adelanto

Hasta el 25 años de su vto. — Alhajas brillantes, diamantes, relojes, pago más que nadie
"El Fénix"
TALCAHUANO 287, Esq. 1
Más que pago ORO y SU, pago más que nadie en alhajas GERRITO 913

ORO Compro, pago hasta 3 p.m. por oro dentado, alhajas y prendas. Pago más. Pago más. LA SUIZA" Entre Ríos 1 y 3 U. T. 34-1

ORO Compro, pago hasta 3 p.m. por oro dentado, alhajas y prendas. Pago más. Pago más. LA SUIZA" Entre Ríos 1 y 3 U. T. 34-1

ORO Pago el máximo Casa muy seria, hay muchas personas con Pinturas. Viamonte 1

"La Perlita"
Oro 14 ks. BRILLANTES ALHAJAS PAGO MAXIMO
BERNARDO DE IRIGOYEN 9
OJO — Brillantes garantizo a 75 o/o en efectivo de los compramos en mi casa.

ORO Compro, pago 14 alhajas 16 relojes $ 2.50 prendas $ 2.50 Rivadavia 1 U. T. 34-1

ORO Compro, pago 14 alhajas 16 relojes $ 2.50 prendas $ 2.50 Rivadavia 1 U. T. 34-1

ESCRIBANO MARTINEZ 3019 CORRIENTES 3019

ORO PAGO $ 3.50 p/ 14 ks. $ 2.70 p/ 10 ks. $ 1.80 p/ 8 ks. EL DIAMANTE, RIVADAVIA 1134 ENTRE PIEDRAS Y PERU CREDITOS A SOLA FIRMA

Teatros

COLISEO
CHACARITA 1000 — Compañía de Comedias Cómicas. Hoy 20.30 Mañana, martes, 20.30 BARRIERE, Enrique, Mañana, miércoles, a las 20.30 LA GUE FIERE, 2 T.

COLON
TEMPORADA 1935
Los quedan asientos en alquiler a partir de hoy para las siguientes funciones: Abono de grandes funciones Bach-Wagner se atenderán a partir del 1º de setiembre en la

EL DOMINGO 25 de agosto a las 15, en el Teatro Mayo, calle Lavalle 1171, entre Suipacha y Esmeralda, junto Mayo Lavalle, Rodríguez Peña y Esmeralda, Rufino de Elizalde y Cía. Cnte. 1932.

Judiciales Remates Particulares

BANCO HIPOTECARIO NACIONAL

CASA MATRIZ: 25 DE MAYO 241/63

Los terrenos serán subiros a las condiciones generales de los mismos y a las Leyes y Reglamentos del Banco. Los saldos de los remates se publican en el Boletín del Banco.

PROVINCIA DE CORDOBA, departamento General Roca, pueblo Las Cuevas. Fracciones de campo aptas para agricultura y ganadería. Fracción 1, de la finca "El Ombú", que linda: N., Varios; E., Carlos D. Rocha; E. Colonia "Jardón", calle en medio, y O., Carlos D. Rocha, a 15 Kms. si N. O. de la Estación Las Cuevas, con 1.000 m. de frente, agua y alambrados. Fracción 2, de la misma finca, que linda: N., Fracción 1; E., Colonia "Jardón", calle en medio, y O., Carlos D. Rocha, a 15 Kms. si N. O. de la Estación Las Cuevas, con 1.000 m. de frente, agua y alambrados.

No.	Partido	Superficie	Base	Hipoteca	Depósito
27.34633-P.2	22	99 Has. 2000 m. c.	$ 1.650	$ 16.200	$ 1.650
27.34634-P.2	22	99 Has. 2000 m.	$ 1.650	$ 16.200	$ 1.650

Ambos de la serie B. NOTA: Conforme al reglamento, los interesados deberán ser agricultores y trabajar personalmente la tierra; además deben hacerse cargo de una hipoteca a favor del Banco.

A REQUERIMIENTO JUDICIAL, partido General Belgrano. Lote 19 de la "Colonia Guadalupe", con superficie de 65 Has. 8765 m. c., libre de calles, en 3 Kms. si O. de la Estación Gral. Belgrano, F. C. S. Hindahué; S. E. Vda. de Alsina; N. Juan Zubiaurre; E. Lote 18 y O. Lote 20. En medio lote 20, y N. E. lote 18, 25 mts. de ancho para el camino público a la Estación Belgrano. Lote 19 de la "Colonia Guadalupe", con superficie de 65 Has. 8765 m. c., libre de calles, en 3 Kms. si O. de la Estación Gral. Belgrano, F. C. S. Hindahué; S. E. Vda. de Alsina; N. Juan Zubiaurre; E. Lote 18 y O. Lote 20. En medio lote 20, y N. E. lote 18, 25 mts. de ancho para el camino público a la Estación Belgrano. Base: $ 12.335.51. No. Mat. 46.836. Sección 1. Circunscripción 1. Solar 1. Manzana 1. Partida 1. Villa Alsina. Seguridad: Hipoteca. NOTA: El comprador deberá ser agricultor y trabajar personalmente la tierra; además deberá hacerse cargo de una hipoteca a favor del Banco. Seña 10 %. Comisión 3 %. Dentro de 6 días de constituída la seña.

CRITICA Inic. 10-8-935, vence 24-8-935

ARAOZ 2971, ENTRE Pedro Goyena y Guatemala. Mide, según título, 8.66 m. de frente por 30 de fondo, o sea 259.80 m2. Superficie aproximada: 259.80 m2. Base: $ 1.100. Hipoteca: $ 2.200. Partida 1.181. Sección 1. Manzana 1. Solar 1. Parcela 1. Seguridad: Hipoteca. Seña 10 %. Comisión 3 %. Dentro de 6 días de constituída la seña.

CRITICA Inic. 10-8-935, vence 24-8-935

PROVINCIA DE CORDOBA, Departamento Capital, Ciudad de Córdoba, Barrio Cerro, pueblo de Alta Gracia, con frente a la calle Buenos Aires, esquina Ameghino, con 10 mts. de frente por 30 de fondo, o sea 300 m2. Superficie aproximada: 300 m2. Base: $ 1.200. Hipoteca: $ 2.400. Partida 1.181. Sección 1. Manzana 1. Solar 1. Parcela 1. Seguridad: Hipoteca. Seña 10 %. Comisión 3 %. Dentro de 6 días de constituída la seña.

CRITICA Inic. 10-8-935, vence 24-8-935

MONTIEL 2415 entre José E. Hudd y Chascomús. Mide, según obligación hipotecaria: frente de 8.66 m. por 30 de fondo, o sea 259.80 m2. Superficie aproximada: 259.80 m2. Base: $ 1.100. Hipoteca: $ 2.200. Partida 1.181. Sección 1. Manzana 1. Solar 1. Parcela 1. Seguridad: Hipoteca. Seña 10 %. Comisión 3 %. Dentro de 6 días de constituída la seña.

CRITICA Inic. 10-8-935, vence 24-8-935

PROVINCIA DE CORDOBA, Departamento Capital, Ciudad de Córdoba, Barrio Cerro, pueblo de Alta Gracia, con frente a la calle Buenos Aires, esquina Ameghino, con 10 mts. de frente por 30 de fondo, o sea 300 m2. Superficie aproximada: 300 m2. Base: $ 1.200. Hipoteca: $ 2.400. Partida 1.181. Sección 1. Manzana 1. Solar 1. Parcela 1. Seguridad: Hipoteca. Seña 10 %. Comisión 3 %. Dentro de 6 días de constituída la seña.

CRITICA Inic. 10-8-935, vence 24-8-935

PEREZ 2035, ENTRE REPUBLIQUETAS y Juramento. Mide, según título: frente de 8.66 m. por 30 de fondo, o sea 259.80 m2. Superficie aproximada: 259.80 m2. Base: $ 1.100. Hipoteca: $ 2.200. Partida 1.181. Sección 1. Manzana 1. Solar 1. Parcela 1. Seguridad: Hipoteca. Seña 10 %. Comisión 3 %. Dentro de 6 días de constituída la seña.

CRITICA Inic. 10-8-935, vence 24-8-935

PROVINCIA DE BUENOS AIRES, Partido y ciudad de Chivilcoy, calle Pueyrredón entre las de Avda. Libertadores de América y Misiones. Una casa habitación, con frente de 8.66 m. por 30 de fondo. Mide 21.65 metros de frente al N. E. por 30 de fondo. Base: $ 1.100. Hipoteca: $ 2.200. Partida 1.181. Sección 1. Manzana 1. Solar 1. Parcela 1. Seguridad: Hipoteca. Seña 10 %. Comisión 3 %. Dentro de 6 días de constituída la seña.

CRITICA Inic. 10-8-935, vence 24-8-935

LEZICA 4171, ENTRE HAWSON y Cuenca. Mide, según obligación hipotecaria: 10m65 de frente al S. por 30 de fondo. Superficie aproximada: 346.72 m2. El 29 de agosto a las 15 hs. en el Salón Central, Bmé. Mitre 478, — No. Rem.: 4296. Base: $ 2.600. Hipoteca: $ 5.200. Depósito: $ 260. Datos: Sección 1. Circunscripción 1. Manzana 1. Solar 1. Parcela 1. Partida 1.181. Villa Alsina. Seguridad: Hipoteca. Seña 10 %. Comisión 3 %. Dentro de 6 días de constituída la seña.

CRITICA Inic. 10-8-935, vence 24-8-935

LEZICA 4171, ENTRE HAWSON y Cuenca. Mide, según obligación hipotecaria: 10m65 de frente al S. por 30 de fondo. Superficie aproximada: 346.72 m2. El 29 de agosto a las 15 hs. en el Salón Central, Bmé. Mitre 478, — No. Rem.: 4296. Base: $ 2.600. Hipoteca: $ 5.200. Depósito: $ 260. Datos: Sección 1. Circunscripción 1. Manzana 1. Solar 1. Parcela 1. Partida 1.181. Villa Alsina. Seguridad: Hipoteca. Seña 10 %. Comisión 3 %. Dentro de 6 días de constituída la seña.

CRITICA Inic. 10-8-935, vence 24-8-935

CONCEPCION ARENAL 1557 entre Avda. Vértiz y Miguelettes. Mide, según título: frente al S. 8m66 por fondo de 30m15 en el costado N. E. y 29m48 en el costado S. O. Superficie aproximada: 268.72 m2. El 29 de agosto, a las 15 hs. en el Salón Central, Bmé. Mitre 478, — No. Rem.: 4297. Base: $ 2.600. Hipoteca: $ 5.200. Depósito: $ 260. Datos: Sección 1. Circunscripción 1. Manzana 1. Solar 1. Parcela 1. Partida 1.181. Villa Alsina. Seguridad: Hipoteca. Seña 10 %. Comisión 3 %. Dentro de 6 días de constituída la seña.

CRITICA Inic. 10-8-935, vence 24-8-935

BACACAY 3701 esquina Condarco 3d y 222. Mide, según obligación hipotecaria: frente al S. de 8m66 por 29m81 en su otro frente al E.; 31m30 en el costado N. y 29m48 en la cchava. al S. O. Superficie aproximada: 271m45 m. c. El 5 de septiembre, a las 14.30 en Cas. Central, Bmé. Mitre 478. — No. Rem.: 4298. Base: $ 2.725. Datos: Sección 1. Circunscripción 1. Manzana 1. Solar 1. Parcela 1. Partida 1.181. Villa Alsina. Seguridad: Hipoteca. Seña 10 %. Comisión 3 %. Dentro de 6 días de constituída la seña.

CRITICA Inic. 10-8-935, vence 24-8-935

PROVINCIA DE ENTRE RIOS, departamento La Paz, distrito Estación Castrer, con Lote 2 de la Colonia Castrer, con superficie de 1.661 Has. 2.414 m. c., libre de calles, apto para agricultura y ganadería. Lote 2 de la Colonia Castrer, con superficie de 1.661 Has. 2.414 m. c., libre de calles, apto para agricultura y ganadería. Base: $ 16.610. Hipoteca: $ 33.220. Depósito: $ 1.661. Datos: Sección 1. Circunscripción 1. Manzana 1. Solar 1. Parcela 1. Partida 1.181. Villa Alsina. Seguridad: Hipoteca. Seña 10 %. Comisión 3 %. Dentro de 6 días de constituída la seña.

CRITICA Inic. 10-8-935, vence 24-8-935

PROVINCIA DE ENTRE RIOS, departamento La Paz, distrito Estación Castrer, con superficie de 1.661 Has. 2.414 m. c., libre de calles, apto para agricultura y ganadería. Lote 2 de la Colonia Castrer, con superficie de 1.661 Has. 2.414 m. c., libre de calles, apto para agricultura y ganadería. Base: $ 16.610. Hipoteca: $ 33.220. Depósito: $ 1.661. Datos: Sección 1. Circunscripción 1. Manzana 1. Solar 1. Parcela 1. Partida 1.181. Villa Alsina. Seguridad: Hipoteca. Seña 10 %. Comisión 3 %. Dentro de 6 días de constituída la seña.

CRITICA Inic. 10-8-935, vence 24-8-935

Abel Monges Almeyra

DARWIN 850 U. T. Darwin 2310

JUDICIAL — ALSINA 81 lunes 26, a las 14.30 hs. en mis oficinas Sin base, al mejor postor, 1 escritorio, 1 máquina de escribir, 1 comp. nacional 5 o/o. Seña y satisfacción.

EDICTO:

Hácese saber que por disposición del señor Juez de Paz Letrado del Juzgado No. 25 Dr. Tomás Rodríguez Beruti, en el juicio ejecutivo por cobro de pesos: "Agas Domingo A Cía. Ltda. contra Gimenez Esteban" se ha designado al martillero Abel Monges Almeyra para que proceda a subastar en forma pública: Un auto, plano, con bomba de agua, marca Ford, motor No. 18-1446, en el estado en que se encuentra, sin base, al contado y al mejor postor. Que el remate tendrá lugar el día 29 de agosto a las 14 y 30 en Cnte. Cerrito 1333. — Raúl D. Pozer, secretario.

Hipotecas - Descuentos

ESCRIBANIA
del Doctor
Alvaro Machado Sanz
Registro Nº 281
CANGALLO 439

JUDICIAL — Sin base, al mejor postor, el 2 Mar. 1936, a las 14.30 hs. en mis oficinas, Bmé. Mitre 1, entre Florida y Suipacha, 1 escritorio, 1 máquina de escribir, 1 máquina de calcular, 1 máquina de sumar, 1 máquina de escribir Remington, 1 máquina de escribir Underwood, 1 máquina de escribir Remington, 1 máquina de escribir Underwood, 1 máquina de escribir Remington, 1 máquina de escribir Underwood

Alma Torera

por Don JUAN el ZORRO

ANTOLOGIA AJEDRECISTICA

El médico aficionado al ajedrez era un fenómeno para dar mate.

* * *

Había un republicano a todo trance, que cuando jugaba al ajedrez se dejaba ganar por no defender el rey.

* * *

Y un carpintero hacía como Alekhine: todas las partidas terminaban en tablas.

Diálogo de Hoy

—A las grandes compañías de transporte les va como la "mona"...

—¡Ah! Por eso quieren el mono... pollo.

Para Comensales

He aquí un cálculo curiosísimo que hajamos en una obra de Camilo Flammarión:

Diez personas sentadas en una misma mesa pueden colocarse en ella de 13.628.800 maneras distintas!

De modo que si diez personas o parientes, ya por modestia, por vanidad o por otra causa cualquiera, no lograran ponerse de acuerdo acerca de su colocación en la mesa, y decidieran verificar una comida cada día cambiando de lugar, necesitarían vivir 9.285 años. Por consecuencia, aun cuando Adán y Eva hubieran intentado hacer la prueba, acompañados de sus ocho primeros descendientes, todavía no la habrían terminado, puesto que la aparición del hombre sobre la tierra, según las tradiciones, tuvo lugar hace sólo mil años.

Consecuente

Era tan absolutamente aficionado a coleccionar estampillas, que, en materia de música, no le gustaba oír más que el cello.

MIRADAS DE UN BIZCO

A ninguna ley como a la electoral, que acaba de aprobar la Legislatura de Buenos Aires, se le puede aplicar con más razón el antiguo refrán que dice: "Hecha la ley, hecha la trampa".

MAL NEGOCIO

Pocos galanes han de ser tan desdichados como los tibetanos, porque el mozo que se enamora de una muchacha al quiere casarse con ella, debe raptar con todas las hermanas que tenga un adorado así sea una docena, ya cual significa que el tibetano, en caso, tiene que llevarse todas las jóvenes (o viejas) hijas de sus padres. Por otra parte, y reconocemos que esta es la más grave, las hermanas del novio se consideran muertas de las mujeres de su hermano y no hay que decir las complicaciones a que puede dar lugar semejante sistema de bodas al por mayor.

VENUS

Hasta hoy se creía que el planeta Venus estaba habitado por seres muy semejantes a nosotros, porque, entre todos los del sistema solar, Venus es el planeta que presenta mayores analogías con la Tierra.

Medidas espectroscópicas más perfectas que las efectuadas anteriormente acaban de demostrar que la atmósfera de Venus está totalmente desprovista de vapor de agua y oxígeno. Suponiendo que existe allí la vida, ésta debe presentarse bajo aspectos y condiciones completamente distintos a los nuestros.

* * *

Ausencia Capilar

La única vez que aquel legislador calvo habló en la Cámara fué para fundar un proyecto descabellado.

DECIMA

Entre sollozos y penas
han acabado con mi vida;
dejan de cuidar sus vidas,
por cuidar vidas ajenas.
Y así yo arrastro cadenas
tan sólo por tu querer
y porque quieras saber
todos el amor que es mío.
Es por eso que sin ruido
de noche te vengo a ver.

Materias Meteóricas

La tierra crece de un año en año a consecuencia de las materias meteóricas que caen constantemente sobre su superficie. Young, calculaba en 160 toneladas el peso de las materias que diariamente se depositan sobre nuestro globo, las cuales podrían formar, en un plazo de mil millones de años, una capa de dos centímetros y medio de grueso.

* * *

MUDARON LA CIUDAD

La pequeña ciudad norteamericana de Ribbing fué trasladada íntegra, de un lugar a otro situado a dos kilómetros de distancia del primero.

Ubicada primeramente en el corazón de un distrito muy rico en mineral de hierro, la ciudad era un obstáculo para la explotación de los grandes filones que yacían bajo sus calles y edificios.

Las construcciones que se encontraban en estado de conservación lo bastante suficiente fueron destruídas, pero la mayoría de los edificios, tanto los de madera como los de ladrillo y piedra, fueron trasladados íntegros al nuevo emplazamiento.

Mentiras Criollas

Lo anduve buscando para pagarle

LO CURIOSO DEL MUNDO

EL 2 DE ENERO, la tierra recibe el mayor calor del sol, que dista aquel día 3010 91.340.000 millas de la tierra. Encontrándose a esta distancia, el sol nos manda casi 7 o/o más de calor que cuando se encuentra a su mayor distancia de la tierra, a saber: a 94.450.000 millas

La Patrulla Policial

En la playa — por Charlie Chind

Dick Bradford y el Filibustero Brocco

Sobre la paz de los campos

por Clarence Gray

La Juventud de Búffalo Bill

Nell corre un nuevo peligro — por Harry O'Neill

Red Barry, el Pesquisante

Instándole a que confiese la verdad. — por Will Gould

Lo Llaman Burbuja

Una pequeña dificultad — por Ad Carter

Pochito Quiere Saber

La madre tierra — por Paul Pim

Tarzán y los Dioses de Fuego, No. 66

(Derechos exclusivos adquiridos por CRITICA, Copyright 1935)

por Edgar Rice Burroughs

En casos de emergencia, Lady Beth solía perder rápidamente. Miró con aire crítico el cuerpo de la chica, que yacía en el suelo y dijo, meneando la cabeza: "Sí, la muchacha muere. Pero yo que soy mensajera de Baal puedo devolverle la vida". Y, antes de que el supremo sacerdote tuviera tiempo de prohibírselo, la inglesa se arrodilló junto a la silenciosa figura

Como todas las chicas que se dedican a la práctica de los deportes, Lady Beth conocía los métodos corrientes de primer auxilio a las personas ahogadas. Con ayuda de Arbelo, se puso a trabajar con celo, movida no sólo por la compasión, sino que también por una necesidad vital. Al cabo de diez minutos, la muchacha empezó a demostrar signos de vida

El pueblo de Cannan profirió gritos de asombro, agregando: "Perdónanos, oh, mensajera celeste. No volveremos a dudar más de ti". Pero Niarchus frunció el entrecejo. Vió una vez más pasar su poder a las manos de la extranjera. Su mente epiléptica y anormal inventó una vez más, nuevos planes de autodefensa

"Oigamos", gritó Niarchus. "¿Acaso no está escrito en las sagradas tablas que brujas y profetas falsos vendrían a tentarnos, para desviarnos del camino de Baal? ¿Acaso no está prohibida la brujería que devuelve la vida a los que mueren, de acuerdo con la voluntad de Baal?". De las compactas filas de la multitud resonó un grito unánimes: "Sí"

No Hay que Ser Tan Exagerado

MILT GROSS

FOMENTO DEL AUTOMOVILISMO

¡Oh, la mujer!

★ ☆ ★ ☆ ★ ☆ ★ ☆

Los Sobrinos del Capitán

Por Dirks

¡NO PUEDE CREERLO!

El Ratón Mickey — Papeles viejos con cosas nuevas — por Walt Disney

Los Lios de Espaguetti y Dedalito — La vaquita — por Segar

Breves Tragedias de la Vida Moderna — No lo han comprendido — por Jimmy Murphy

Don Gil A. Cuadros — Mientras espían por la ventana — por Bernard Dibbie

El Profesor Nimbus — No hay cortés que no salga perdiendo — por V. Daix

Don Jacobo en la Argentina — ¿Y entonces, para qué? — por Cliff Sterret

Tucutá — Como un solo gato — por J. Carver Puse.

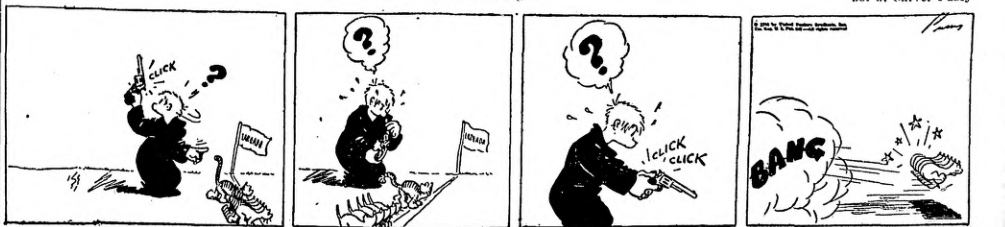

VIDA SANA Y EFICIENTE

Por el Profesor LAGO MILLAN

CRITICA

Año XXII — Sábado, 24 de Agosto de 1935 — No. 7676

Por qué Hay Piernas Feas

Importancia del Fémur Largo y Bien Formado

La mío gran-de as-pira-ción de la mujer moderna, sin lugar a dudas, es poseer un conjunto de líneas tan armonioso que se aproxima ra al ideal perfecto. Seguramente que algunas de mis lectoras se preguntarán: ¿por qué la aproximación y no el ideal absoluto?. Porque ese ideal podemos decir, sin temor a equivocarnos, es una utopía, y esto por culpa, precisamente, de aquellas que más se afanan en alcanzarlo, que siguen un camino equivocado. En efecto, el modo antinatural y absurdo de vestir, alimentarse y vivir, en general, son los causantes principales de la infección femenina. Muchísimas mujeres que podrían exhibir un grado de perfección suprema, han malogrado tan sano y bello ideal desde su niñez, desviando el normal desarrollo y conformación de su cuerpo con prendas de vestir antinaturales, de las que me ocupé ya en otras oportunidades. El hábito también antifisiológico e irracional de comer y vivir, contribuyen, igualmente, en grado sumo a la degeneración de la belleza corporal femenina, y también masculina, por supuesto.

Un cuerpo perfecto es una utopía

Es posible que entre las lectoras habrá alguna que se crea poseedora de un cuerpo perfecto, o que haya conocido a alguien que así le pareciera, pero permítaseme dudar de ello.

En los largos años que vengo ejerciendo mi profesión, tratando de apreciar la armonía de líneas, gracia y agilidad, a un número considerable de mujeres de toda edad, estado y posición social, jamás he encontrado una que pudiera asemejar: he aquí un cuerpo perfecto. Pues, y tengo algunas alumnas que lucen hermosísimo cuerpo, pero con grado de perfección que tratan de encontrar los artistas, ese jamás lo ha encontrado. Siempre había algún detalle: el busto un poco grande o chico, el vientre o caderas con fondo adiposo algo excesivo, caída de hombros, demasiado delgadez o gruesa, miembros, idem o mal conformados. Sobre este punto es del que me voy a ocupar hoy.

Aquellos que sean un poco observadores habrán notado que los miembros inferiores son mejor conformados que los superiores. Esto es debido al constante ejercicio a que se ve obligado a realizar, diariamente, cosa que no hacen en el mismo grado los miembros superiores.

Causas de la fealdad de piernas

Las causas de la fealdad de los miembros inferiores son debidas a varias causas, que afectan a zonas distintas: *huesos, músculos, piel y tejido celular subcutáneo.* La herencia, desde luego, juega un papel preponderante en la conformación, no sólo de nuestras extremidades inferiores, sino en toda la estructura y formas del cuerpo humano, pues es evidente la semejanza con uno u otro progenitor, según la agrupación especial de las masas germinativas en el momento preciso del desarrollo. Claro está que esta dirección congénita podrá ser desviada en alguna u otra dirección, según el trabajo o la actividad a que acostumbres nuestro organismo, y también según la clase de alimentación y vida, que se lleve.

Respecto al primer punto, ya he dicho que era fácil distinguir por ejemplo las piernas de una bailarina de concierto, que no lo es, igualmente las extremidades inferiores de un corredor de fondo de mucho velocidad, de un jugador de football, de un ciclista, etc.

Toda mujer de edad adulta que posea lindas piernas, podrá mantener sus líneas sin temor alguno hasta la vejez, salvo claro está que las afecte, directa o indirectamente alguna enfermedad, o que las deforme con intensos e inadecuados ejercicios, o por otra de las causas que menciono más adelante.

En cambio, con las que la naturaleza se ha ensañado, dotándolas de extremidades mal conformadas, deben preocuparse lo más pronto posible, pues no habiendo deformaciones congénitas con un inteligente plan de ejercicios adecuados y masajes, se lograrán sorprendentes resultados.

La mala conformación del fémur como causa de la fealdad de las piernas

El profesor Darwitte, en un interesante trabajo sobre el tema que nos ocupa hoy, expone sus puntos de vista sobre esta cuestión en los términos que ofrezco a continuación:

El esqueleto del muslo, o sea la parte superior de las piernas, está constituído por un solo hueso: el fémur. El fémur es el hueso más largo y grueso del esqueleto humano, baja de la cavidad cotiloidea del hueso ilíaco hasta la rodilla, en donde se articula con la tibia. Su descenso no es vertical, sino un poco oblicuo, en dirección al eje del cuerpo. La mujer cría misma oblicuidad es ligeramente más acentuada que en el hombre. Darwitte hace recalcar este detalle porque dice que durante siglos se ha creído que la mujer tiene los fémures mucho más oblicuos que los del hombre.

Si se examinan con los rayos X y se comparan los fémures de un hombre y los de una mujer, normalmente constituídos se entiende, a simple vista la oblicuidad de los mismos parecerá exactamente igual, pero si se toma el trabajo de medirla con precisión, se comprobará que la cabeza femoral femenina está en realidad de 1 a 2 centímetros más afuera que la del hombre. En resumidas cuentas, la disposición del femur femenino tiene muy poca diferencia con la del hombre.

En la apreciación de la oblicuidad de los fémures, los anatomistas lo mismo que los artistas, han sido un poco ilusionados: atribuyeron al hueso lo que en realidad es debido principalmente a los tejidos blandos: músculos y grasa. El mayor acumulo de grasa, dándole más diámetro a las caderas y parte superior del muslo de la mujer, hace parecer al miembro de este sexo más oblicuo que el del hombre.

Hemos notado entre las alumnas que vienen para adelgazar que a medida que van reduciendo el perímetro del vientre y caderas, el muslo parece que se va aproximando a la vertical, lo que es un factor considerable para la belleza del cuerpo femenino. Constatamos unas mejoras extraordinarias en el andar, y en la elegancia en general, después del adelgazamiento de las caderas, de las nalgas y de la parte superior de los muslos.

Oblicuidad perfecta

La oblicuidad femoral debe ser en todo género humano, hombre o mujer, la siguiente: Estando en la posición de firmes, es decir con las piernas juntas, todo el muslo debe tener contacto desde el pubis hasta la rodilla, formando una línea recta vertical con la cara interna del mismo. Mejor dicho, si el fémur está bien formado en la posición que acabamos de describir, no debe existir ningún claro entre ambos muslos.

Al decir que las caras internas deben estar en contacto, se entiende que los muslos de ambas piernas no deben estar muy oprimidos entre sí; toda compresión revela exceso de grasa. Tampoco deberán montar los rodetes de un muslo sobre el otro, de cualquier posición que se mire. Cuando los tejidos sobresalen de los muslos no pueden juntarse más por su parte interna, formando una línea recta: la línea de unión en este caso resulta sinuosa; la zona interna gran de un muslo sobresaldrá sobre la opuesta.

Importancia del fémur largo

Todos los anatomistas y artistas que se han ocupado de las formas humanas han insistido sobre la importancia que tiene el largo del muslo en la *armonía* general del cuerpo.

El largo del muslo es determinado por el largo del fémur.

Cuando el fémur es corto afea el conjunto del cuerpo.

Los sujetos llamados morrudos tienen precisamente los fémures demasiado cortos, casi siempre dan al cuerpo movimiento pesado. Dejan las nalgas demasiado bajas y de tal modo que el caminar carece de elegancia. Muchas mujeres deben su caminar desenvuelto y elegante al solo hecho de tener los fémures grandes.

Por qué son cortos muchos fémures

El fémur es corto porque durante su desarrollo ha sido víctima de algún impedimento, ligado al desequilibrio de sus funciones asimilativas. En otras palabras: el aporte de sales de cal al punto central de osificación del hueso ha sido defectuoso y por esto el hueso ha quedado demasiado corto.

La mayoría de las veces, al mismo tiempo que el hueso dejó de desarrollarse en longitud, aumentó excesivamente de perímetro, sobre todo en sus extremidades.

Muchas gente de fémur corto tiene las rodillas globulosas y los cóndilos del hueso son demasiado gruesos.

La gente de huesos largos tienen por lo general las articulaciones delgadas, signo éste complementario de belleza.

Cuando los fémures son largos la cavidad abdominal es siempre bien constituída. Es este un dato de interés para las futuras madres. Si bien es cierto que el fémur corto tiene mucho que ver en la fealdad de la pierna, también es verdad que hay fémures largos que ofrecen este mismo inconveniente. Estos son aquellos mal curvados, también los muy convexos adelante; los exageradamente oblicuos además. Duchivier, en su tratado de anatomía califica a estos últimos de defectuosos.

Cuántas Horas se Debe Dormir

UN médico americano, el doctor Clément Dukes, que ha estudiado especialmente el problema de la infancia, ha confeccionado la tabla que va a continuación, indicadora de las horas que se debe dormir desde los primeros meses del nacimiento:

12 meses	23 horas
1 año	20 "
2 "	18 "
3 "	16 "
4 "	15 "
5 "	14 "
6 "	13 "
7 "	12 1/2 "
8 "	12 "
9 "	11 1/2 "
10 "	11 "
13 "	11 "
15 "	10 1/2 "
17 "	10 "
18 "	9 1/2 "
Después de los 19 años	8 "

Causas de las deformaciones del fémur

La mal conformación del fémur reconoce tres causas principales: *la sífilis hereditaria, la neurasthenia glandular y el raquitismo.* Muchas veces de estas tres causas están reunidas en un mismo sujeto, algunas veces, las tres también.

Todo niño que tiene el muslo corto lo tendrá así por toda su vida. Como las dureza de sus huesos están ya osificadas, no hay posibilidad ninguna de alargarse. Esto no es lo mismo para aquellos que no han alcanzado aún el máximo de crecimiento.

La práctica nos hace afirmar que antes de los 19 ó 20 años pueden siempre corregir las fémures cortos o rectificar los mal conformados. Antes de los 15 años los resultados son notables, si se procede con conocimiento de causa por supuesto.

Lo que acabo de decir deben tenerlo muy en cuenta aquellos lectores que frecuentemente no consultan sobre diversos procedimientos para conseguir más estatura.

Para mejor conformación de las piernas

He dicho al principio de esta nota que por medio de ejercicios adecuados y el masaje se pueden corregir muchas deformaciones de las extremidades inferiores, que tienen su origen en el tejido muscular, o graso. Así lo he demostrado en bastantes casos. No obstante haber ofrecido en esta misma sección, algunos ejercicios indicados para embellecer las piernas, dado el carácter de la nota de hoy, es lógico que indique algunos, los que van ilustrados en los tres grabados inferiores.

Llamará la atención que el segundo de dichos ejercicios lo recomiende ya como especial para lograr una mejor conformación de las piernas cuando en algunas revistas lo recomiendan para reducir el abdomen. Hay mucha gente hoy día, que sin mayores consecimientos se dicen técnicos en educación física, y recomiendan ejercicios que carecen de toda base científica, y sentido común.

Más de una vez me he preguntado de dónde habrán sacado que ese es un ejercicio abdominal y he llegado a esta conclusión: como el mencionado ejercicio, el flexionar el tronco ejerce cierta presión en el abdomen, se le ha dado equivocadamente de abdominal. Los ejercicios que deben denominarse abdominales son aquellos que interesa dicha parte produciendo una fuerte contracción de todos los músculos de esa región. El ejercicio en cuestión tiene un leve efecto como tal; pero su función principal está en la parte posterior de las piernas, donde más adelgaza y conformación a los músculos de esa zona.

Muchos ejercicios simples como el correr, saltar, andar en bicicleta, flexionar y mover ligeramente las piernas, etc., son excelentes para lograr unas piernas de líneas armoniosas y exentas de grasa.

Contestando a Nuestros Lectores

Clases de gimnasia

Haydé. — Ya le contesté en otra oportunidad que podía venir de tarde, siempre que me avisase previamente por teléfono a la pileta o a mi casa particular.

La reclame que me acompaña en su carta es de la más infantil y absurda que he visto. Una de mis alumnas conoce a esa persona y dice que es una verdadera estafa. Con, pues la lectura de esos folletos revelan claramente que es un curanderismo. Ya me ocuparé de ello en otra oportunidad.

Indecisa: está bien lo indicado por su médico.

S. A. P.: No sé lo que quiere decir su carta. Sea más explícito.

Entrenamiento Marathon

I. A. Yanuzzelli: Dícame si el training es para una marathón completa, es decir, 42 kilómetros.

La mejor hora para hacer ejercicio

Jorge L. — Generalmente se hacen de mañana temprano, pero no hay ningún inconveniente en hacerlos a cualquier hora de día, hasta que sea antes o tres horas después de las principales comidas.

HE AQUI las piernas de una de nuestras más populares vedettes, que no puede mostrar la línea recta vertical formada por sus caras internas, como explicamos en el curso de esta nota, a causa del acumulo excesivo de tejido graso en dicha región.

EL GRABADO muestra un excelente ejercicio para conseguir distinción, elasticidad y mejor conformación de la parte posterior de la pierna. Como aclaro en el texto de esta página, no es un ejercicio abdominal, como suelen pregonarlo en muchas revistas

EL EJERCICIO que se ve en la figura, es excelente para procurarle gracia, agilidad y belleza a las extremidades inferiores. Consiste, como todos saben, en efectuar movimientos de bicicleta. También resulta un buen masaje para los órganos internos

EL EJERCICIO que muestra la señorita que se ve en el grabado, es de estiramiento para los músculos posteriores de las piernas. Puede hacerse también tomando con ambas manos la parte inferior de la pierna próxima al talón. Es necesario tirar fuertemente de la pierna, hasta lograr que los músculos cedan el máximo deseado. Todos estos ejercicios deben hacerse durante cinco minutos por lo menos, si se quiere obtener resultados rápidos. No olvidar que el masaje es un gran coadyuvante para tal objeto