El Trigo se Cotizó a $ 10.35 y el Lino a $ 14.18

☆ (Inf. Página 4)

ANTE EL ASOMBRO DEL MUNDO, LAVAL Y HOARE PLANTEAN LA MUTILACION DE ETIOPIA

SALVADO POR MILAGRO



ANGUSTIA.— Esta es la madre del pibe José Napole, de 2 años, que por seguir al padre, intentó cruzar la calle y estuvo a punto de ser aplastado por un tranvía, salvándose milagrosamente gracias a la serenidad del motorman J. Coppo (Información en la página 5)

Crítica

"DIOS ME PUSO SOBRE VUESTRA CIUDAD COMO A UN TABANO SOBRE UN NOBLE CABALLO PARA PICARLO Y DESPERTARLO DESPIERTO" (SOCRATES)

5ª EDIC. PARA TODO el PAIS

18 PAGINAS EN DOS SECCIONES

Diciembre 13 de 1935 — El Diario de Buenos Aires Para Toda la República — Año XXIII-No. 7787

Desaprueban las Concesiones al Duce en Gran Bretaña y Francia

EL COMITE POSTERGO EL EMBARGO DEL PETROLEO

Etiopía Obtendría una Salida al Mar Rojo por Vía de Assab

(United Press)

GINEBRA, 13. — El Comité de los 18 levantó su sesión hasta después de la reunión del Consejo de la Liga de las Naciones, con lo cual la acción sobre el embargo del petróleo queda postergada por lo menos durante una semana.

Fué modificado el plan Laval - Hoare

(Agencia Havas)

GINEBRA, 13. — El corresponsal de "L'Oeuvre" de París ha telegrafiado a su diario con respecto a las proposiciones de paz franco-británicas, que las modificaciones que fueron introducidas al proyecto presentado por M. Laval y Sir Samuel Hoare, durante las negociaciones realizadas en París el martes ppdo., se revelan como de la mayor importancia. El plan así modificado, comporta la cesión del puerto de Assab a Etiopía, el establecimiento de un "corredor" que dividiría la zona italiana, atravesándola hasta Addis Abeba" y la cesión del Norte del Tigré a Italia, junto con las localidades de Adua, Adigrat, Tacaze y Ogaden.

El resto del territorio etíope sería puesto bajo el control de la Sociedad de las Naciones, que ejercería el mandato incluyendo a la zona de colonización italiana, en la que Italia no tendrá el derecho de enrolar fuerzas de policía.

El corresponsal agrega que este proyecto será entregado hoy a los diarios, para su publicación.

Gran Bretaña cedería a Etiopía una zona de acceso por Zeila

(Agencia Havas)

GINEBRA, 13. — En los círculos británicos se asegura que el gobierno de Gran Bretaña estaría dispuesto a acordar a Etiopía la completa soberanía de la zona de acceso comprendida desde el puerto de Zeila, situado en la Somalia británica.

Vansittart se entrevistó con Baldwin

(Agencia Havas)

LONDRES, 13. — A su regreso de París, el subsecretario permanente del Foreing Office, sir Robert Vansittart, concurrió a visitar al primer ministro, Mr. Stanley Baldwyn, con quien conversó largamente.

Partirán esta noche Eden y Laval

(United Press)

GINEBRA, 13. — Los jefes de las delegaciones británica y francesa, señores Eden y Laval, venidos para tomar parte en la reunión del comité de los 18, partirán esta noche para sus países.

El capitán Eden se propone regresar a Ginebra el martes y el presidente del consejo francés, señor Laval el miércoles.

Se presume que darán cuenta a sus gobiernos del espíritu reinante entre los demás delegados con respecto al nuevo plan pacificador franco-británico.

CHAMBERLAIN



CONDENA LA AGRESION. — Durante la visita que hizo al jefe del gobierno británico, manifestó su desagrado a cualquier plan, que premie al agresor de Etiopía, el líder conservador

Hubo una manifestación contra las sanciones en Ginebra

(Agencia Havas)

GINEBRA, 13. — Esta mañana unos cincuenta manifestantes, pertenecientes sin duda a las organizaciones de derecha, desfilaron frente al hotel donde se aloja la delegación británica a los gritos de "¡abajo las sanciones!"

Fueron dispersados por la policía

En otro punto de la ciudad fué exhibida una sábana sobre la cual estaban dibujados un depósito de petróleo y la bandera inglesa.

En ambos casos los manifestantes fueron rápidamente dispersados por la policía.

PRETENDEN BENEFICIAR AL AGRESOR FASCISTA

El Comité de los 18 Suspendió el Embargo del Petróleo

(United Press)

ROMA, 13. — Oficialmente se anuncia que el plan franco-británico propone que la parte oriental de la región de Tigré sea cedida a Italia, con excepción de la ciudad de Axum.

Etiopía obtendría, en cambio, una salida al mar, mediante un corredor, por vía de Assab.

Las propuestas establecen también para en breve una expansión Etiopía a favor de Italia entre el paralelo 8 y el meridiano 35

Gran Bretaña continúa apoyando las sanciones

(United Press)

GINEBRA, 13. — En la sesión celebrada hoy por el Comité de los 18, el representante británico, capitán Eden, anunció que la Gran Bretaña continuará prestando "todo su apoyo y su poder" al Comité de los 18 que dirige la campaña para la aplicación de las sanciones.

Esta declaración se interpreta como una indicación de que la Gran Bretaña continúa apoyando lealmente las sanciones.

Eden elogió los valiosos servicios prestados por el Comité de Técnicos para hacer efectivas las sanciones acordadas.

Advertencia del delegado mejicano

Por su parte, el delegado mejicano, señor Gómez, interpeló a las grandes potencias, el solicitar que cualquier arreglo que se concierte debe ser aceptado libremente por Etiopía. Defendiendo los principios de la Liga de las Naciones, agregó que si el arreglo que se acuerde, sea cualquiera, no fuese libremente aceptado por Etiopía, ello sería contrario al Convenio.

Dijo que México está dispuesto a aplicar el embargo al petróleo, pero que aceptará el juicio del Comité al acordarlo no ponerla en acción hasta después de reunido el Consejo.

No convocarán la asamblea

(United Press)

GINEBRA, 13. — El presidente de la Asamblea de la Liga de las Naciones, Dr. Benes, ante el pedido del Negus de que se convoque a dicho cuerpo, manifestó que en vista de que el Consejo deberá examinar el miércoles la situación, no es necesario por ahora convocar a la Asamblea.

ATTLEE



ATAQUE A BALDWIN. — El jefe del grupo laborista, mayor Attlee pronunció un violento discurso contra la política exterior del gobierno Baldwin

El Negus pide convocatoria de Consejo de la Liga

(United Press)

GINEBRA, 13. — En un telegrama enviado a la Liga por el emperador de Etiopía, éste manifiesta que el Negus nunca aceptará las propuestas franco-británicas.

Según se informa dicho telegrama confirma una amarga crítica contra dicho plan y solicita que sean convocados el consejo a la asamblea para considerarlo.

Esperan el rechazo oficial

Hasta que no sea publicada no se aclarará si el Negus rechaza categóricamente dichas respuestas o si demora su rechazo hasta que el consejo y la asamblea se pronuncien.

Tropas hindúes llegaron a Aden

(Agencia Havas)

ADEN, 13. — Ha llegado a este puerto el 3o. batallón del 11o. regimiento del Punjab, procedente de la India.

Esta es la primera vez que ha sido concentrado en Aden un batallón con su efectivo total, desde 1925.

Esta tarde publicarán las propuestas franco-británicas

(Agencia Havas)

GINEBRA, 13. — En la tarde de hoy será dado a conocer a los miembros de la Sociedad de las Naciones y a la prensa, el texto de las propuestas franco-británicas de París. Gran Bretaña para la solución amistosa del conflicto ítalo-etíope.

El documento podrá ser publicado recién en los diarios de mañana.

SUFRIERON UNA DERROTA EN DEABU LOS ITALIANOS

Saquearon las Aldeas, Mientras los Camisas Negras Huían.

(United Press)

ADDIS ABEBA, 13. — Un comunicado etíope anuncia que una fuerte patrulla de tropas de Negus sorprendió ayer, jueves, en las proximidades de Deabu, punto situado al norte de Makallé, un puesto italiano, dando muerte a siete italianos e hiriendo a un número indeterminado.

Saquearon las aldeas en su huída

Los italianos huyeron, habiendo saqueado las aldeas que encontraron a su paso.

La misma información agrega que las escuadrillas de aeroplanos de los invasores realizan diariamente vuelos de reconocimiento, pero no hay noticias que hayan efectuado nuevos bombardeos.

Dicen que ignoraban la existencia del hospital yanqui en Dessie

(United Press)

GINEBRA, 13. — El subsecretario de Relaciones Exteriores de Italia, señor Suvich, ha telegrafiado a la Liga de las Naciones contestando a la acusación formulada por Etiopía contra el bombardeo del hospital norteamericano de Dessie por los aeroplanos italianos, diciendo que Italia nunca fué informada de que tal hospital existiese.

Investigan el bombardeo de la Cruz Roja

El telegrama italiano termina diciendo: "El gobierno de Italia protesta contra el abuso que del emblema de la Cruz Roja hacen los etíopes, el cual ha sido observado repetidamente y sabiendo todos los fundamentos de cualquier convención internacional concluida con propósitos humanitarios".

Investigan el bombardeo de la Cruz Roja

(United Press)

ADDIS ABEBA, 13. — El señor Sidney Brown, miembro de la Cruz Roja Internacional, ha marchado a Dessie con objeto de efectuar una investigación personal de los efectos del bombardeo del hospital de la Cruz Roja allí existente, por los aviones italianos, efectuado hace siete días.

Recordaron el fallecimiento de Menelik

(United Press)

ADDIS ABEBA, 13. — La emperatriz etíope y el príncipe heredero, acompañados de buen número de notables, se congregaron en la tumba del emperador Menelik, situada en los terrenos adyacentes al viejo palacio imperial donde se levantó una pequeña iglesia para oír un servicio religioso celebrado con motivo de cumplirse el 25o. aniversario del fallecimiento de Menelik.

Llegó a Malmoe el ex consejero militar del Negus

(Agencia Havas)

ESTOCOLMO, 13. — Llegó a Malmoe, procedente de Etiopía, el general Virgin, ex consejero militar del emperador Haile Selassie.

El Valor Oficial del Peso Argentino

COTIZACIONES DE GIROS TELEGRAFICOS

		Anterior	Hoy	C. Libre
100 dólares	$	345.10	345.10	366.10
1 libra esterlina	"	17.02	17.02	18.01
100 francos franceses	"	22.82	22.86	24.20
100 pesetas	"	47.28	47.38	50.10
100 liras italianas	"	27.84	27.82	29.50
100 pesos uruguayos	"	s/c.	s/c.	165.—

Mercado de Cereales a Término

(PRIMERA RUEDA)

		Anterior	Hoy
TRIGO (por quintal)	Diciembre	$ 8.69	10.35
MAIZ "	Enero	" 4.48	4.73
LINO "	Diciembre	" 12.58	14.18

Radicales y Conservadores Franceses y Británicos Condenan la Propuesta

(Agencia Havas)

PARIS, 13. — Según "L'Echo de París" de la fecha, M. Erduard Herriot desaprueba el proyecto Laval-Hoare tendiente a solucionar el conflicto italo-etíope, y encararía la posibilidad de "recuperar su libertad de acción".

Atacaron el plan Laval-Hoare en la Cámara francesa

(United Press)

PARIS, 13. — Aprovechando la circunstancia de debatirse el presupuesto, el sector izquierdista de la Cámara de Diputados atacó la fórmula de paz elaborada por los señores Laval y sir Samuel Hoare para poner término al conflicto ítalo-etíope.

El diputado comunista Peri acusó al presidente del Consejo Sr. Laval de "haber dado a Italia mano libre para sus empresas en Etiopía" cuando visitó Roma el mes de enero del corriente año.

"El acuerdo franco-italiano — declaró — constituyó una violación de los principios de la paz europea".

Apoyan a la Liga los radicalsocialistas franceses

(Agencia Havas)

PARIS, 13. — Contrariamente a lo que se esperaba, el grupo radical-socialista, que se reunió esta mañana en la Cámara, no aprobó ninguna moción.

A proposición de M. Yvon Delbos, presidente del grupo, fué decidido manifestar la adhesión del partido radical a la causa de la paz fundada en el pacto de la Sociedad de las Naciones. M. Pierre Cot fué encargado de exponer ese sentimiento en la tribuna en ocasión de discutirse el presupuesto de Relaciones Exteriores. Todavía se cree que M. Cot no será autorizado a desarrollar la interpelación en nombre del grupo, ya que no se pudo llegar a un acuerdo concerniente a la redacción de la interpelación. Por lo tanto sería a título personal que deberá mantener la interpelación que anunció ayer.

Chamberlain y Cecil se oponen al arreglo

(United Press)

LONDRES, 13. — El primer ministro señor Baldwin recibió hoy a una delegación del comité ejecutivo de la Unión pro Liga de las Naciones, la cual le pidió que el gobierno no preste su apoyo a ningún arreglo italo-etíope que constituya un premio para el agresor.

Integraban la delegación que visitó al primer ministro, el vizconde Cecil, el profesor Gilbert Murray, lord Allen y sir Austen Chamberlain.

Austria teme las consecuencias de las sanciones

(Agencia Havas)

GINEBRA, 13. — M. Laval recibió al señor Dreidel, ministro de Hacienda de Austria, quien estaba acompañado por el representante austríaco ante la Sociedad de las Naciones, señor Pufugr, los cuales hicieron notar al jefe del gobierno francés las consecuencias que podía tener sobre la economía de Austria la aplicación de las sanciones.

Los representantes austríacos hicieron idéntica gestión ante el capitán Anthony Eden.

M. Laval se entrevistó, además, con el representante griego, señor Politis.

S. de R. — El plan de conciliación franco-británico, elaborado con el propósito de restablecer la paz en Africa, está a punto de provocar graves conflictos políticos en Francia e Inglaterra. No sólo es resistido por Etiopía, que perdería con él la mitad de su territorio sino también por Mussolini que no ve en la fórmula Laval-Hoare la realización total de sus aspiraciones imperialistas. Ademas, en Inglaterra, la estabilidad de Baldwin es cada vez más problemática, y por su parte Laval deberá hacer frente a las interpelaciones del sector de la izquierda. Es, pues, fácil predecir que la fórmula conciliatoria tan trabajosamente preparada por sir Samuel Hoare y Pierre Laval será totalmente inoperante.

Efectivamente, en virtud de ella, los dominios del Negus quedarían reducidos a su mínima expresión; aparte de esto rebajaría la moral internacional porque significa imprimir al país agresor, es decir, a Italia y una puerta abierta a las aspiraciones imperialistas de otras naciones.

El Negus, lógicamente, rechaza la fórmula y desea que el recurso de la Liga de las Naciones sea el que encuentre la solución de la guerra. El optimismo de Italia Soleciti se apoya en una circunstancia favorable. Rusia y una serie de pequeñas potencias que se asemejan, entre las cuales se cuenta Checoeslovaquia y Rumania, no admiten el cercenamiento territorial de ningún país, de manera que instituirían en la aplicación íntegra del artículo 16 del pacto como medio de pacificar el continente negro.

El Jefe Laborista Acusa al Gobierno Británico de Traicionar a la Liga, a Etiopía y la Causa de la Paz

Deshonran el Prestigio Inglés las Propuestas Pacificadoras

(Agencia Havas)

LONDRES, 13. — El jefe del grupo parlamentario del Partido Laborista, Mr. Attlee pronunció hoy un violento discurso en Bassetlaw Notts, acusando al gobierno por la actitud asumida ante las proposiciones de paz que los señores Hoare y Laval, van a formular ante la Sociedad de las Naciones.

Acusaciones graves contra Baldwin

En sus principales párrafos Mr. Attlee dijo:

"El hombre de la calle puede considerar hoy que Mr. Baldwin y el gobierno lo han traicionado, como igualmente han traicionado a la Sociedad de las Naciones, a Etiopía y a la causa de la paz".

Deshonran la reputación británica las propuestas

"Las proposiciones franco-británicas de paz, deshonran la reputación de nuestro país".

No pueden confiar en Inglaterra las pequeñas potencias

"El pueblo británico puede ahora darse cuenta de que las pequeñas potencias no pueden ya más tener confianza en la buena fe de Gran Bretaña".

El Hombre de la Calle Puede Creer que Baldwin lo Traicionó

"Después de haber conseguido la mayoría el gobierno ha adoptado una política que, de haber sido conocida durante la campaña electoral, le habría hecho perder el apoyo hasta de sus más fieles partidarios".

Hoy

—Mussolini gana por puntos
—¡El trigo a diez pesos!
—Puño contra mandíbula
—La justicia de Bertoldo
—Alcalá Zamora

EN GINEBRA fué aplazada la consideración del embargo del petróleo. Round de Mussolini. Con la aceptación del plan anglofrancés, Roma habría logrado casi todos los objetivos de la guerra sin haberla ganado. Round de Mussolini. El rechazo del plan por el Negus provocaría el levantamiento de las sanciones impuestas a Italia. Round de Mussolini. Fracasada la tentativa, siempre quedarían los ofrecimientos territoriales como un precedente favorable a las pretensiones fascistas. Round de Mussolini.

EL PRECEDENTE resumen demuestra que cualquiera sea el resultado de la tentativa pacifista intentada por Hoare y Laval, ella siempre redundaría en provecho del Duce y en beneficio de su política imperialista. Cierto que la resistencia opuesta por algunos Estados menores en Ginebra — estimulados, quizás, por Rusia —, puede provocar el fracaso de un plan que importa, como se ha dicho, conceder una prima a la agresión. Pero ero mismo favorece al Duce, colocado, en adelante, frente a una Sociedad de Naciones desunida por el desánimo y los recíprocos recelos.

CIENTO CINCUENTA mil guerreros habría alineado el Negus para intentar una solución militar de la situación italoetiope antes de que se haya instrumentado la desastrosa solución diplomática elaborada en París. Aunque un poco tarde, el León de Judá parece haberse dado cuenta que debe arreglar directamente sus asuntos, poniendo el alma en la palma, como decía su remoto antepasado Salomón.

"NO HAY que encogerse escépticamente de hombros a la invocación de esas fuerzas imponderables que forman la opinión pública" — decíase ayer en esta columna que aspira a reflejar el panorama universal de lo cotidiano. El restablecimiento en Egipto de la Constitución de 1923, victoria de las aspiraciones populares, suma otra prueba a las ya enumeradas. En el mundo manda algo más fuerte que la fuerza.

DIEZ PESOS el quintal de trigo! Ese precio básico, fijado sobre datos de la realidad comercial en cereales, parece regresar de un pasado de prosperidad que se creyó ido para siempre. Decididamente, vamos saliendo del trágico septenario de las vacas flacas.

¿QUE RELACION existe entre el hecho sangriento ocurrido en una comisaría de Zárate y el asalto vandálico perpetrado en Caseros contra una pacífica reunión de obreros? Los vincula la unidad de la vocación por la violencia desencadenada en todo el territorio de la provincia como un índice de la abolición de esos conceptos jurídicos que rigen normalmente la convivencia social. Es la gravitación deletérea del 3 de noviembre.

UN MATCH entre los puños de Joe Louis y la mandíbula de Paulino. Fuerza contra masa. A eso queda reducida la pelea que sostendrán esta noche en Madison Square Garden el negro y el vasco. Es el único atractivo del encuentro entre un púgil de primer orden y un viejo peleador en decadencia. Cien mil espectadores quieren saber si la férrea mandíbula de Paulino frustrará una vez más el "knock out".

UNA TENTATIVA de huelga encaminada a obtener la correspondiente indemnización por la pérdida de tiempo que les ocasiona su trabajo judicial, llama la atención pública sobre los diez ciudadanos porteños que forman el jurado del interminable proceso de Stavinsky. ¿Quiénes son esos héroes de la justicia popular? Dos farmacéuticos, dos industriales, un oficial retirado, un vendedor de limonada, un corretista, un comerciante en novedades y un escultor. Los preside el comerciante en novedades.

EN TODAS PARTES hay hombres virtuosos capaces de resistir a las instigaciones seductoras de la tentación. Por ejemplo, ese sultán Yayu, de que hablan las informaciones de Etiopía, quien se negó categóricamente a aceptar las propuestas de sumisión recibidas de un enviado italiano. Y eso que le fué ofrecido un fusil para vencer su virtud.

FUE INGENIEROS quien denominó a la institución del jurado, la justicia de Bertoldo. Tal "boutade" le fué sugerida por el espectáculo que ofrecía en Italia, por donde viajaba a la sazón, el famoso proceso Murri-Bonmartini.

UN QUINTAL de trigo regalado por niños argentinos ha sido transformado en las hostias con que comulgarán el domingo próximo los niños de Roma. He ahí una noticia que nos consuela del "boycott" que aplica el Duce a nuestros cereales.

CHAPAPRIETA intentará la constitución de un nuevo gabinete español. Es el recurso intentado por el señor Alcalá Zamora para no tener que optar entre un gobierno del señor Gil Robles o la disolución de las Cortes. Porque el presidente de España no es tan infiel a la República como para entregarla al dudoso republicanismo de Gil Robles, ni tan republicano como para convocar a elección de nuevas Cortes, en las cuales tendrían nuevamente predominio las izquierdas, desalojadas por la reacción.

RENUNCIARA MAÑANA EL PRESIDENTE MASARYK DE CHECOESLOVAQUIA

(United Press)

PRAGA, 13. — El diario "Venkov", órgano del jefe del gobierno, señor Hodza, dice hoy que el sábado por la mañana el presidente Masaryk, desde el palacio imperial de Praga, anunciará su renuncia.

FALLECIO AYER EN MILAN EL TENOR VICENTE LAVIA

(United Press)

MILAN, 13. — Ha fallecido en esta ciudad el tenor Vincenzo Lavia.

El extinto contaba en la actualidad 71 años de edad, habiendo tenido en su tiempo notoria fama.

Era natural de Catania y actuó en los principales teatros del Norte y Sur de América.



PERFECTAMENTE AFEITADO con la crema Palmolive, que elimina la irritación

Usted podrá afeitarse perfectamente todos los días con la crema Palmolive, que por su contenido de aceite de oliva tiene un efecto calmante notable y suprime la irritación.

Palmolive produce una espuma muy abundante, que se conserva 10 minutos íntegros sin secarse. Y la acción tonificante del aceite de oliva, deja el cutis suave, limpio y fresco.

Esta crema resulta ahora más económica.



EL NEGUS HA RECHAZADO EL PLAN DE PAZ

JOE Y PAULINO PELEAN HOY



PAULINO UZCUDUN y Joe Louis, el negrito que fué la revelación de este año, sostendrán esta noche un bravo encuentro

CELEBRARON EN LISBOA EL TERCER CENTENARIO DEL NATALICIO DE LOPE

(Agencia Havas)

LISBOA, 13. — Con la asistencia del embajador de España y numerosas personalidades de la colectividad y portuguesas, se celebró en la Academia de Ciencias el tercer centenario del nacimiento del poeta y dramaturgo español Lope de Vega.

Los doctores Julio Dantas y Queiroz Veloso hicieron uso de la palabra, historiando la obra del gran poeta hispánico.

Nasim Bajá Publicó un Manifiesto

(Agencia Havas)

EL CAIRO, 13. — El primer ministro Nassim Bajá publicó un manifiesto haciendo un llamamiento a todos los egipcios, invitándolos a reanudar sus ocupaciones.

Prudencia británica

En dicho documento el primer ministro rinde un homenaje al alto comisario británico, sir Miles Lampson, por su tacto y prudencia en las actuales circunstancias. El citado manifiesto se halla redactado en términos muy amistosos con respecto a Gran Bretaña.

Relaciones anglo-egipcias

Nassim Bajá termina el documento expresando la esperanza de que las relaciones anglo-egipcias serán en breve restablecidas sobre una base sólida y duradera.

Promulgación de la Constitución

(Agencia Havas)

EL CAIRO, 13. — El rey Fuad promulgó, a las 12 horas, el restablecimiento de la Constitución de 1923.

El nuevo régimen constitucional entrará en vigor cuando se reuna el Parlamento.

Llevará el país a la normalidad

(Agencia Havas)

EL CAIRO, 13. — Al exponer los motivos que lo indujeron a promulgar el restablecimiento del nuevo régimen constitucional, el rey Fuad manifestó que su decisión ha sido motivada por el deseo expresado por el país, y por voluntad real de llevar a la nación por el camino que conduce a la tranquilidad y el bienestar.

En mayo próximo

(Agencia Havas)

EL CAIRO, 13. — Con respecto a la fecha en que deberá entrar en vigor la Constitución de 1923, conviene observar que esto sólo será posible para cuando se reuna el nuevo Parlamento, lo que requerirá efectuar previamente nuevas elecciones.

En los círculos bien informados se cree que la fecha más aproximada en que deberán realizarse estas será alrededor del mes de mayo del año próximo.

Hubo más disturbios

EL CAIRO, 13. — Se realizaron manifestaciones en Alejandría y Port Said. En la primera de las ciudades nombradas estallaron violentos disturbios, que la policía reprimió con gran esfuerzo. En Port Said, echolecitos manifestantes saquearon numerosos casas de comercio. Intervinieron importantes fuerzas policiales, las que, luego de intensa brega, lograron restablecer la calma.

Un heridos de la policía británica resultó gravemente herido durante los disturbios.

CORDELL HULL DEFIENDE EL TRATADO CON CANADA

(Agencia Havas)

WASHINGTON, 13. — El secretario de Estado, Mr. Cordell Hull, salió en defensa de las concesiones aduaneras establecidas en el tratado con el Canadá, dirigiéndose a los canadienses norteamericanos que "tienen mucho que ganar y poco que perder con el referido tratado".

Se refirió a las restricciones

Las declaraciones de Mr. Cordell Hull están contenidas en una carta dirigida al senador Costigan, portavoz de las protestas de los hacendados.

El secretario de Estado se refirió a las restricciones contenidas en el tratado, "las cuales — dijo — darán amplia protección a nuestros sembradores".

Mr Cordell Hull da fin a su carta en los siguientes términos: "Debemos contemplar los grandes beneficios del tratado, que traerá especialmente un aumento de muchos millones de dólares en nuestras exportaciones de productos agrícolas e industriales al Canadá".

A una "Viuda" se le Apareció la Idem Cuando Despertó el Marido



GOVAN, GLASGOW, 13. — Mr. Thomás Carberry nunca creyó en fantasmas hasta que su esposa, a quien creía muerto, salió de la cama.

La conmoción que le produjo fué tan intensa que tuvo un colapso y tuvo que ser atendido por un médico.

Se queda "viuda"

Hace poco se supo de esta curiosa situación por un hombre y su sonsa. Una niña vió que un hombre caía muerto en la calle y creyó que se trataba de su tío. Llamó a su papá, quien también creyó que era T. Carberry. Otros vecinos identificaron el cadáver y hasta la señora Carberry no tuvo dudas de que el muerto era su esposo.

Se le aparece el marido

Pero cuando regresó a su casa, vió que su esposo estaba durmiendo y se desmayó frente a la residencia de un vecino.

Aun no ha podido identificarse el cadáver del sosias de Thomás Carberry.

MEDICINA NATURAL *Dr. Toral Arrieta*
DIAGNOSTICA POR EL EXAMEN DEL IRIS. TRATAMIENTO POR NATURISMO INTEGRAL
Homeopatía — Fitoterapia — (plantas medicinales) — Régimen alimenticio — Hidroterapia (baño medicinal) — Heliterapia — (sol) — Gimnasia médica
BOEDO 717 De 14 a 18 — Solicitar hora U. T. 45 - 5322
AL INTERIOR, INFORMES Y FOLLETOS GRATIS

QUIERE QUE EL CONSEJO DE LA LIGA JUZGUE LA PROPUESTA

Pide que Sean Convocados sin Demora el Consejo y la Asamblea

(United Press)

GINEBRA, 13. — Se informa que el Negus ha telegrafiado a la Liga de las Naciones rechazando las propuestas de paz franco-británicas.

El Negus quiere que el Consejo juzgue antes el plan

Las autoridades de la Liga niegan que se haya recibido respuesta del Negus, pero admiten que envió un telegrama el cual creen que aun cuando no constituye un rechazo de las propuestas franco-británicas, daría a entender claramente que Etiopía nunca las aceptará, insistiendo en que el Consejo y la asamblea juzguen las propuestas antes de ser sometidas a Etiopía.

Quieren que ceda la mitad de su territorio

(United Press)

GINEBRA, 13. — Según las informaciones trasludidas sobre el telegrama enviado por el Negus a la Liga de las Naciones rechazando la propuesta pacificadora franco-británica y pidiendo la reunión inmediata del Consejo y de la asamblea de la Liga para considerar la situación, dice que lo que los dos miembros de la Liga han propuesto es que él ceda la mitad de su territorio y quizá más para más adelante.

Pide la inmediata convocatoria del Consejo

(United Press)

GINEBRA, 13. — Según se informa, el Negus ha pedido telegráfieamente a la Liga de las Naciones la inmediata convocatoria del Consejo y de la Asamblea de la Liga para tratar la cuestión italoetiope.

Colson se entrevistó con el ministro británico

(Agencia Havas)

ADDIS ABEBA, 13. — Después de haber mantenido esta mañana la primera entrevista con el ministro de Gran Bretaña, sir Sydney Barton, el consejero del gobierno etíope, Mr. Colson, partió por vía aérea con destino a Dessie, donde deberá informar al Emperador Haile Selassie de los resultados de la citada entrevista.

Entregará al emperador las propuestas

En las esferas oficiales se asegura que Mr. Colson lleva consigo en este viaje el documento de las proposiciones de paz que los representantes diplomáticos de Francia y Gran Bretaña entregaron esta mañana en el Ministerio de Relaciones Exteriores.

El Negus designó a Colson para discutir el plan

(Agencia Havas)

ADDIS ABEBA, 13. — Informaciones recibidas de Dessie anuncian que el emperador Haile Selassie ha designado a Mr. Colson, de Estados Unidos, consejero del gobierno etíope para que discuta con el representante diplomático de Gran Bretaña la solución pacífica del conflicto italoetiope.

La primera entrevista se realizó esta mañana, no conociéndose aun los detalles de la misma.

Entregaron la propuesta al emperador

(United Press)

ADDIS ABEBA, 13. — Oficialmente se anuncia que los ministros de Francia y de Gran Bretaña, señores Bodard y Barton, respectivamente, hicieron entrega al gobierno etíope del plan pacificador franco-británico a las 10 de la mañana.

Al parecer, los detalles del plan fueron revelados con anterioridad a la entrega, lo que permitirá que Etiopía adopte rápidamente una actitud.

Dicen que el nuevo plan no es desfavorable para Etiopía

De fuentes autorizadas se ha sabido que los detalles del nuevo plan no son tan desfavorables para Etiopía como los primeros anuncios indicaron.

Se ha podido establecer que el consejero Colson partió para Dessie a las 5.45 a. m. de hoy llevando el plan de paz al emperador.

Colson se entrevistó con el Negus

(United Press)

ADDIS ABEBA, 13. — Se cree que el consejero imperial señor Colson partió en aeroplano para Dessie con objeto de conferenciar con el emperador Haile Selassie acerca del plan franco-británico para la solución del conflicto italo-etíope.

Guardan secreto sobre su paradero

La creencia de que el señor Colson se dirigió a visitar al emperador nació del hecho de que esta mañana no pudo ser localizado en ninguna parte y en vista del gran secreto que las autoridades etíopes guardan acerca de su paradero.

No serían rechazadas las propuestas

(Agencia Havas)

GINEBRA, 13. — La impresión reinante en los círculos ginebrinos es que la contestación del Negus no será un rechazo puro y simple y que la italiana tampoco será una aceptación sin reservas.

Barnet Dió un Mensaje en Cuba

(Agencia Havas)

LA HABANA, 13. — El presidente provisional, señor Barnet, dirigió al pueblo cubano un mensaje de paz. "Tengo la firme esperanza — dice el señor Barnet — de resolver los problemas actuales con la ayuda de Dios, si puedo contar con la cooperación de mis conciudadanos.

"Nuestro objetivo común debe ser el de poner término al gobierno provisorio para salvaguardar la paz del país".

El mensaje termina diciendo: "Todos los ciudadanos deben cumplir estrictamente la ley".

Juramento del señor Barnet

(Agencia Havas)

LA HABANA, 13. — El nuevo presidente provisional, señor Barnet, elegido anoche por el Colegio Electoral por 17 sufragios contra 1, prestará hoy a las 12 juramento en el palacio presidencial.

La ceremonia tendrá lugar en presencia del juez supremo, señor Edelman, y el iniciarse la misma se disparará una salva de 21 cañonazos.

(United Press)

LA HABANA, 13. — El comité ejecutivo del Partido Demócrata Nacional, resolvió, por votación, anular la decisión de no participar en las elecciones, considerando que Barnet es suficiente garantía de imparcialidad para las elecciones.

Renuncia de funcionarios

(Agencia Havas)

LA HABANA, 13. — Presentaron las renuncias de sus cargos los señores Acosta y Beruff, secretario de la presidencia y ministro sin cartera, respectivamente.

El señor Beruff aspira a la Intendencia de esta capital.

HABRA UNA LINEA AEREA ENTRE MALMO Y CROYDON

(Agencia Havas)

LONDRES, 13. — Mr. Percy Mackinnon, presidente de la compañía de navegación aérea British Continental Airways Ltd, partió de Croydon con destino a Escandinavia con el fin de discutir con las autoridades de aquellas los planes elaborados para el establecimiento de un servicio regular aéreo entre Malmo y Croydon.

Mr. Mackinnon declaró que la compañía tiene la intención de asegurar un servicio aéreo para pasajeros durante la primavera próxima entre ambas ciudades, agregando que si ese servicio da resultados satisfactorios, será establecido uno análogo entre Londres y Berlín y eventualmente otro entre Croyden y Moscú.

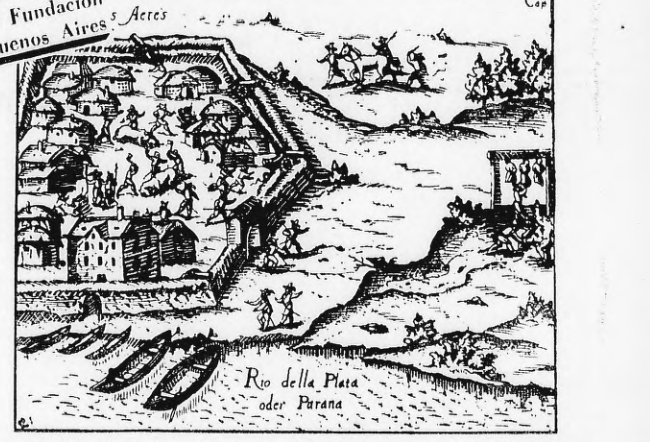
Los Nazis de Danzig Atacaron a Balazos a Varios Jóvenes Católicos

(Agencia Havas)

DANZIG, 13. — Un grupo de nacional-socialistas uniformados atacó a varios jóvenes católicos del partido centrista, hiriendo de un tiro de revólver al señor Fox, jefe de la Juventud Católica de Danzig.

LA METROPOLI Cuatro VECES CENTENARIA

4o. CENTENARIO de la Fundación de Buenos Aires



LA CIUDAD de Buenos Aires en el año de su fundación, 1536, según un grabado de la primera edición de la obra de Ulrich Schmidel

EDICIONES CRITICA
EXTRAORDINARIAS DE



PEDRO de MENDOZA

● Va a hacer cuatro siglos que, en marzo de 1536, don Pedro de Mendoza fundó la que hoy es capital de la República Argentina.

● —Buenos Aires es la segunda capital latina del mundo.

● —La primera ciudad latina de habla española.

● —La primera ciudad de la parte austral del continente americano.

● Semejante acontecimiento será conmemorado por este diario en una serie de ediciones destinadas a estudiar el desenvolvimiento maravilloso de la gran metrópoli del Sur.

● Día por día, desde su fundación hasta la época actual, CRITICA estudiará su historia, las terribles luchas con el elemento nativo, el lento vivir del coloniaje, el potente despertar de la revolución y el extraordinario avance del último siglo.

● La historia de Buenos Aires, capital, es la historia de la Argentina. Más aun, es la historia del Paraguay, del Uruguay y de parte de Bolivia.

● CRITICA se propone popularizar en ediciones sucesivas, durante una semana, toda esa historia, que sólo está al alcance de los especialistas. Publicará, ilustrado por los mejores dibujantes, el texto íntegro del "Viaje al Río de la Plata", de Ulrico Schmidel, que vino con Mendoza, y fué uno de los fundadores de nuestra ciudad.

● Schmidel conquistó la tierra, fundó la ciudad y escribió su historia.

● CRITICA es el diario porteño por excelencia, — el diario de Buenos Aires para toda la República. — A él le corresponde, por lo tanto, iniciar desde ya la tarea de conmemorar en ocho ediciones extraordinarias (de extraordinario contenido), a

La Metrópoli Cuatro Veces Centenaria

DEJARON CESANTES A TODOS LOS MIEMBROS DE LOS CUERPOS DIRECTIVOS DE LA C. G. T.

Los Gremios del Frente Obrero Declararon el Paro General

Se Incautaron de los Bienes y Dieron un Manifiesto

Las Principales Dependencias de ese Organismo Central Designaron una Nueva Junta

UNA EXPLICACION

En la sede de la Confederación General del Trabajo, se reunieron anoche los delegados de la Unión Ferroviaria, La Fraternidad, Asociación Trabajadores del Estado, Unión Tranviarios, Unión Obreros Municipales y Confederación General de Empleados de Comercio, a los efectos de considerar la negativa de la Junta Ejecutiva de la C. G. T. a un pedido formulado por la Unión Ferroviaria, en el sentido de modificar situaciones que afectaban la marcha de la entidad central obrera nuevamente.

Las delegaciones presentes

Asistieron a la reunión los siguientes representantes de las citadas instituciones: por la Unión Ferroviaria: José Domenech, Luis González, José Canzobre, Luis Cerutti, Pablos Carreo y Primo B. Llanos; por La Fraternidad: Francisco Lag, Francisco Agnelli, José Manzanelli, Mariano Clemente, Jesús Arce y Ernesto Monier; por la Asociación Trabajadores del Estado: Delfín R. Tato y José R. Tesoriere; por la Unión Tranviaria: Isaac Pérez Enrique Porto y Ricardo González; por la Unión Obreros Municipales: Juan Brennan, José Ugazio, Andrés Giura, Francisco Pérez Leirós, Miguel Giorgio, José Saraceni, Juan Greco y Pedro R. Otero; por la Confederación de Empleados de Comercio: Angel G. Borlenghi, José Arzadi, Luis D. Cesati y Luis Amodio.

Toma posesión de la C. G. col T.

Poco más o menos, a las 22 horas, se inició la reunión con la presencia de las delegaciones mencionadas, informando el presidente de la Unión Ferroviaria, quien expuso concreta y brevemente, los motivos que habían inducido a la entidad que representaba a adoptar una medida enérgica en defensa de sus intereses y los de la clase trabajadora en general, afectados — sostuvo — por las actitudes de la Mesa directiva y el Comité Confederal de la Confederación General del Trabajo, una de las cuales, y la más reciente, había sido la de pretender desconocerle a la Unión Ferroviaria el derecho de designar sus actuales representantes en el seno del Comité.

Después de otras consideraciones, terminó Domench, respirando que fuerza cualquiera las derivaciones que pudiera tener la determinación tomada por la Unión Ferroviaria, esta no resultaría lesionada, solicitando a los delegados presentes de las restantes organizaciones, manifestaran si estaban o no de acuerdo con la actitud de la Unión.

Habiendo a continuación, los representantes de las entidades presentes, adherídose en forma absoluta a la iniciativa de la Unión Ferroviaria.

En consecuencia, resolvieron declarar en comisión al Comité Confederal y designar una nueva Junta Ejecutiva, cuya composición va al final de la declaración pública dada por los sindicatos que tomaron la importante actitud que señalamos.

Finalmente, decidieron tomar posesión total de la C. G. T., incautándose de sus bienes y existencias.

Medida de gran trascendencia

No cabe duda de que el paso dado anoche por las organizaciones que constituyen el núcleo más numeroso de la C. G. T., es de una importancia fundamental para la clase trabajadora del país.

Se relacionan a través de ese organismo central alrededor de unos doscientos mil obreros organizados, diseminados por toda la extensión de la República, lo que de por sí da una idea del gran núcleo de población que seguirá con interés los sucesos.

Puede decirse que nunca existió en la República un movimiento obrero de la importancia del actual, por lo que lo resuelto anoche ha de tener seguramente intensa repercusión en el desenvolvimiento de nuestras de las organizaciones sindicales.

El manifiesto de la Junta Provisional
Ttorias extrañas

La creación de estatutos teorías, la deformación del pensamiento de la masa, en los momentos actuales, sin embargo, constituyen la cuestión directiva de la C. G. T. Se pretende todo para el logro de tales fines, ¿qué importa que los organismos sean poderosos, que dan vida al movimiento obrero y son el puntal más sólido de la Confederación, actúen en discordancia con la Central obrera? ¿Qué interesa que muchos de sus dirigentes actuales, hubiera desde allí en forma netamente disolvente para la unidad de algunos sindicatos? Nada absolutamente; los apetitos tienen el cargo de su mantenimiento; son bases económicas dolorosas, sin ideas y sin alma. Ellos pasan; otros dirigen, por esa senda misteriosa de la "presidencia" que lleva hasta la abstracción absoluta de los organismos constituyentes de la C. G. T.

El movimiento obrero nacional, vive así alejado del sentimiento y de la opinión de la masa trabajadora, merced al predominio actual de una minoría que quizá sea selecta, pero que no sabe, o no quiere traducir en sus actos, los elevados ideales de renovación social que animan a los proletarios del país en su permanente lucha con el capital.

Cuando el dominio en la orientación obrera surge de la mayoría, sea en el error, es respetable y merece el acatamiento general; pero cuando es el resultado de la utilización de procedimientos sutiles o engañosos, entonces los medios todos los pueden para emplearlos en la defensa de los ideales comunes.

Actitud decisiva

No dirímos, a todos los trabajadores del país en el momento en que realizamos un acto fecundo para nuestra clase, de grandes proyecciones sociales, cual lo es asumir totalmente el control y la dirección del movimiento obrero argentino concretado en la C. G. T.

La "presidencia"

Lo irreconciliable con normas éticas elementales, mientras el congreso permanezca en el horizonte nebuloso de las conveniencias, es imponerle a los gremios representativos que no se inspiren en las directivas de las mayorías.

Conviene destacar que ese tono "presidencista" adoptado, no ha impedido al Comité Confederal de la C. G. T. actual, aprovechando una mayoría verdaderamente accidental, ordenar bajas al interior del país. Esas bajas, contrarias a la mayoría predominante de los ferroviarios, que ha merecido el rechazo de algunos de ellos, iría a las secciones de la Unión Ferroviaria y de La Fraternidad, en momentos que estas últimas entidades se encuentran eligiendo candidatos a delegados al congreso que se dará próximo, y lo sería si las tiras resultaran fructíferas para ellos. ¿Qué objeto se persigue? Evidentemente, uno de carácter político gremial. ¿Y la presidencia? Eso no se cuenta para estas lides.

En palabra de orden no debe ni puede ser para los trabajadores la de "presidencia". Preciso es hacer abstracción de una cosa; olvidarla. No podemos hacerlo con ella que vive en nosotros, que domina el escenario de la República; porque los trabajadores actúan aquí y no en regiones etéreas.

Los organismos gremiales deben mantener aquilatado, y mediante cualquier sacrificio, el neutralidad político-electoral.

Así lo hacemos, lealmente, sin contapisas ni ambigüedad. Hasta ahora se ha levantado el estandarte de la "presidencia" política, que no ha sido independencia, por cierto, y que, como nada significara, permitía las cosas más tortuosas y difíciles. Ahora habrá neutralidad y verdad. Ni oficialismo, ni lo contrario. Sólo estarán al frente de la cruzada los verdaderos intereses de la clase trabajadora del país.

¡Por todo esto, la Unión Ferroviaria y los sindicatos, La Fraternidad, La Confederación General de Empleados de Comercio, la Unión Tranviarios y la Unión Obreros Municipales, en conocimiento de este indignante atentado a la democracia, hombres libres de nuestro país. En consecuencia, enviamos nuestra calurosa adhesión a la causa por la que luchan los trabajadores en huelga y, proletarianos, al mismo tiempo, por la intransigencia patronal que condena al hambre y a la miseria a 60.000 hogares del proletariado argentino". Dice así:

"Desde hace más de 60 días, los obreros del Sindicato de la Construcción continúan su valiente lucha por el reconocimiento de su organización y por elementales condiciones de trabajo. Nosotros trabajadores intelectuales, no podemos contemplar indiferentes este magnífico movimiento que interesa tanto a la clase obrera como a los

Firman: Aníbal Ponce, Liborio Justo, Nydia Lamarque, Jorge Thenon, Rodolfo Aráoz Alfaro, Wladimiro Acosta, Carlos Mastin, Juan Golstraj, Alberto Cappannari, Alfredo Varela, Felipe Freyre, Barbosa Mello, Córdoba Iturburu, Sigfredo Pastor, María del Carmen de Aráoz, Alfaro, Elías Castelnuovo, Vicente Barbieri, Gregorio Aráoz, Baltasar Jaramillo.

UN GRUPO DE INTELECTUALES SE SOLIDARIZA CON LOS HUELGUISTAS DE LA CONSTRUCCION

COMEDORES POPULARES PARA LOS ALBAÑILES EN HUELGA



DOS ASPECTOS de los comedores fundados por los obreros en huelga para defenderse de los duros días a que los ha llevado el largo conflicto que actualmente sostienen con los constructores

PRODUCE INTRANQUILIDAD EN CORDOBA LA NEUMONIA PESTOSA

Registráronse Dos Casos y Uno de los Enfermos Falleció

Los Hospitales Rawson y Español Fueron Clausurados

(De nuestro corresponsal)

CORDOBA, 13. — Simultáneamente se han presentado en los hospitales Español y Rawson, dos graves casos cuyas características son similares a la neumonía pestosa. En previsión de ulteriores desarrollos ambos nosocomios han sido clausurados transitoriamente hasta tanto se conozcan los resultados definitivos de los análisis correspondientes.

Una de las personas atacadas del mal, falleció esta mañana.

Podrán Realizar Bailes Pagando la Nueva Tasa

El intendente municipal, doctor Mariano de Vedia y Mitre, ha dictado un decreto autorizando el funcionamiento después del 31 del mes en curso, de los locales que ejecuten música, realicen bailes u otras diversiones, debiendo los interesados solicitar el nuevo permiso, con la expresa declaración de que aceptan la tasa de impuestos que para 1936 fije el Concejo Deliberante, al sancionar la ordenanza de impuestos.

Los locales que no tienen este requisito, serán clausurados de inmediato al fenecer el plazo que la ordenanza les acuerda para su funcionamiento, que como se sabe, es del 1 de enero al 31 de diciembre.

MAÑANA VENCE EL PLAZO PARA EL PAGO SIN MULTA DE PAVIMENTOS VENCIDOS

De acuerdo con el plazo que fija la ordenanza sancionada oportunamente por el Concejo Deliberante, mañana rábado vence el plazo acordado para pagar sin multa los servicios atrasados de pavimentos, vencido cuyo término se intimarán de inmediato los juicios respectivos para obtener el pago por apremio judicial.

En previsión de la aglomeración de público, el director de Pavimentos ha dispuesto que las oficinas atiendan a los contribuyentes desde las 8 de la mañana.

Sin Intervención, la Elección de Marzo Será Otra Farsa

Se Subsanaría Así el Fraude Comicial del 3 de Noviembre, Declara Alfredo L. Goti

REPUDIO DEL FRAUDE

En vísperas del pronunciamiento de la Junta Electoral sobre la validez de los comicios de noviembre último, entrevistamos al señor Alfredo L. Goti, prestigioso dirigente de la provincia de Buenos Aires, cuyos juicios no pueden revestir mayor interés.

Comicios repudiados por fraudulentos

Comienza diciéndonos nuestro entrevistado:

—El anuncio de la aprobación de los comicios de Buenos Aires siembra en el pueblo la sensación de que ya debe perder todas las esperanzas de que se haga justicia en la provincia. El acto electoral del 3 de noviembre por la forma descaradamente fraudulenta en que se realizó fué repudiado por todo el país. Los ciudadanos que creyeron en la necesidad de aprobar semejante monstruosidad son los candidatos y algunos jueces provinciales.

El fallo debe ser terminante

—El pueblo — agrega — agobiado por los malos gobiernos se empobrece y las actividades comerciales que más sólidamente se creían respaldadas, se derrumban y quiebran. La Junta Electoral no puede tener dudas con respecto a este espíritu que debe primar en su fallo. O las elecciones son legales y por lo tanto las aprueba lisa y llanamente, o son fraudulentas y las anula. Los jueces no pueden, desde su punto de vista, dictar un fallo ambiguo o contemplativo. No pueden anular parcialmente las comicios, puesto que el término para probar los fraudes, ha sido breve en exceso, lo que ha impedido también a los partidos que formularan las observaciones inherentes al fraude y a la violencia puestas de manifiesto en cada mesa.



DR. ALFREDO GOTI

El ofrecimiento de garantías

Continúa expresándonos el señor Goti:

—El Presidente de la República ha declarado seriamente que garantizará la pureza del sufragio en las elecciones de marzo. Al respecto, no puede ocultarse una sensación de duda, puesto que en marzo, en la provincia tendremos los mismos jueces, las mismas o peores policías y los mismos o peores caudillos.

Si el primer mandatario quiere robustecer la confianza pública, debe intervenir la provincia, sin dilaciones, apenas la Junta legalice el atentado. Sólo así y dependiendo de él, únicamente, podrían efectuarse comicios limpios. Proceder de otra manera, será entregar el gobierno a una minoría insignificante y agravar, como acaba de ocurrir en noviembre, la voluntad democrática de la opinión.

Finalmente nos declara:

—En definitiva, creo que si el Presidente de la República quiere obtener el apluaso del ochenta por ciento de la población de la República, debe intervenir Buenos Aires con toda decisión, con mucha más decisión con que firmó el decreto de intervención a Santa Fe.

Si no lo hace, el país soportará el unicato en la provincia de Buenas Aires. Ningún radical ocupará un solo cargo, pues la revolución de la Convención de la U. C. R. de la provincia no puede tomar otro sentido.

Crea Nuevos puestos el Oficialismo

En Dos Horas Aprobaron el Presupuesto los Conservadores Cordobeses

(De nuestro corresponsal)

CORDOBA, 13. — Se reunió la Cámara de Senadores y con inusitada rapidez aprobó todos los proyectos que había aprobado la Cámara de Diputados destinados a crear puestos para los elementos del partido que ha sido vencido en los recientes comicios.

Sin discusión se aprobaron la ley de vialidad, de contribución territorial, sellos y patentes y reconvertoria.

Todos esos asuntos se despacharon en menos de dos horas.

En Diputados

Con 19 diputados sesionó anoche la Cámara. El doctor Carranza informó el despacho que pide la aprobación para la ley de presupuesto. Habló después el diputado Ceballos, quien elogió el gobierno del partido gobernante y atacó a la oposición después de lo cual se aprobó el proyecto en general y en particular.

Ayer a última hora el Poder Ejecutivo remitió a la Legislatura el mensaje proyectando una ley por la que se autoriza a emitir letras de tesorería hasta la suma de 2.600.000 pesos nacionales.

Dispone además el provecto que el Banco de Córdoba formará una cuenta especial con los ingresos provenientes de la contribución territorial y patentes de años atrasados con lo que se responderá de esas letras.

Además, para el caso de que el gobierno de la Nación las respaldara propone afectar los ingresos provenientes de impuestos nacionales al consumo, a las rentas y réditos.

El mensaje afirma que la provincia debe recaudar 3.200.000 pesos por contribución territorial, patentes, etc.; 130.000 por la subvención escolar correspondiente al tercer cuatrimestre y 200.000 por la ley de impuestos unificados.

Un Senador Jujeño va a Constituir un Nuevo Partido

(De nuestro corresponsal)

SALTA, 13. — No hay novedades en la política oficialista jujeña. Se insista en asegurar que el senador nacional que recientemente ha asumido del Partido Popular formará una agrupación con algunos núcleos de impersonales.

Solidarios con los Albañiles

La Fecha y Duración del Paro se Establecerán en Asamblea de Delegados

Se llevó a cabo anoche una importante reunión de delegados de los sindicatos metropolitanos que integran el Frente Obrero, a la que concurrieron 59 organizaciones obreras de la capital federal y localidades vecinas.

Declaran la huelga general

Luego de una breve deliberación, los representantes de las entidades relacionadas al través del Frente Obrero adoptaron la resolución que insertamos a continuación:

Los gremios que componen el Frente Obrero, reunido, en el día de la fecha para considerar la situación de los 60.000 obreros de la construcción, que se encuentran en huelga hace 50 días; y considerando: que de la derrota del triunfo de este numeroso gremio dependerá el porvenir de la clase trabajadora del país, por ser este movimiento el más importante que se ha conocido en los últimos tiempos; y que la reacción personal, dirigida por las empresas monopolistas de la construcción es apoyada por las autoridades; el Frente Obrero no puede permanecer indiferente ante la situación planteada; por lo tanto resuelve:

I) — Declarar la huelga general, en principio, de los gremios obreros que componen este Frente.

II) — Que esta declaración quada supeditada a la resolución que tome el Comité Especial de Defensa y Solidaridad con la huelga de la construcción; como así, la duración de la misma.

III) — Concurrir con una delegación a la reunión del comité que se efectuará el sábado 14, a los efectos de comunicarle esta resolución.

IV — Hacer un llamado a todo el proletariado del país, para que colaboren en forma solidaria con los obreros en huelga, y que apoyen, moral y materialmente, este movimiento.

APROBARON PRESUPUESTOS DE OBRAS PUBLICAS

Por decretos dictados en la fecha fueron aprobados los siguientes presupuestos para las obras que a continuación se detallan: De $ 31.533,31 m/n. para ampliación de las vías férreas fiscales de entrada a los frigoríficos Swift y Armour del puerto de La Plata; de $ 12.800 m/n. para el relleno y tapado de la calle Salguero entre Avenida J. B. de Urquiza y calle Mariano López de la ciudad de Buenos Aires; de la Dirección General de Arquitectura del Ministerio de Hacienda, para la ejecución de las obras de blanqueo y pintura en el edificio ocupado por el Correo Central; de $ 6.000

EL 26 DE ENERO ELEGIRA LA U. C. R. CANDIDATOS A DIPUTADOS Y CONCEJALES

Fijará esa Fecha la Convención en sus Próximas Sesiones

Se Mencionan Algunos Nombres Como Candidatos con Mayor Chance en el Voto Directo

LA Convención Constituyente del radicalismo metropolitano va a comenzar sus tareas el miércoles próximo, de acuerdo con la convocatoria que suscribió anoche el presidente de ese organismo, señor José Luis Cantilo, poco después de haber recibido de la comisión especial el despacho sobre reformas a la Carta Orgánica.

Las deliberaciones se realizarán todos los días por la mañana, a las 9.30 horas, en el local del Comité de la Capital, calle Lavalle 1546, en sesiones públicas.

Desde el lunes próximo a las 18, podrán los convencionales retirar copias del despacho en el mismo local.

Deliberaciones de la Comisión

Anoche, la comisión especial que presidió el doctor Tamborini, celebró una breve reunión en la que se suscribió el despacho y se aprobaron las disposiciones transitorias de la nueva carta orgánica, que entrará en vigencia en su totalidad cuando se constituyan las nuevas autoridades del Comité de la Capital, es decir, en agosto del año entrante, previa la reglamentación que estará a cargo del Comité Central y de los comités parroquiales, en la parte que les corresponde.

Antigüedad para los candidatos

El artículo segundo de estas disposiciones transitorias establece que "la antigüedad requerida para los cargos electivos no le será exigida a los ciudadanos afiliados en los años 1931 y 1932 y a aquellos que por haber estado exiliados, no hayan podido inscribirse.

La próxima elección interna

Por esta única vez — dice el artículo 3o. de las disposiciones transitorias de la Carta Orgánica — se pondrá en vigencia el padrón depurado últimamente por el Comité de la Capital, autorizándose al mismo para que convoque a elecciones de candidatos a diputados nacionales, concejales y delegados al Comité Nacional, para el último domingo de enero de 1936. En caso de una segunda elección, se realizará el primer domingo de febrero, se aplicará el voto directo en estas elecciones, en la forma dispuesta por la presente Carta Orgánica".

Los candidatos a diputados nacionales

La nueva carta orgánica ha suprimido los precandidatos, de modo que el electorado radical va a pronunciarse directamente sobre los nombres libres de sus preferencias para los distintos cargos.

Desde hace algun tiempo se vienen gestionando los candidatos a diputados y concejales, en procura de una selección de valores teniendo en cuenta no solo sus méritos partidarios sino también su capacidad para las funciones a que serán llevados.

Como candidatos a diputados cuentan con mayores probabilidades de figurar en la lista los señores: José Luis Cantilo, doctor José U. Tamborini, doctor Victor Juan Guillot, doctor Mario Sáenz, doctor Carlos M. Noel, doctor Obdulio F. Siri, doctor Eduardo Araujo, doctor José Peco, doctor Ricardo Rojas, doctor Edoardo Giuffra, Dr. Francisco L. Albarracín, Dr. Leónidas Anastasi, docto. Enrique Escalante Echagüe, Raúl Rodríguez de la Torre, doctor Arquímides A. Sobrano, Ing. José N. Guartino, Dr. Adrián Fernández Castro, Aníbal Arbeletche, Dr. Diego Ortiz Grognet, Dr. Alois Baschmann, José Victor Noriega, Dr. Emilio Ravignani, Dr. Alfredo Avellaneda Huergo, Dr. Adolfo Gilemes, Joaquín Costa y Dr. Mario Rébora.

Para los cargos de concejales

Para completar la lista de candidatos a concejales, se mencionan los nombres de los señores: Dr. Carlos Jeuffile, Dr. Antonino Lus, Dr. Rodolfo Arambarri, José Maria Morelin, Manuel Malvar, Dr. Guillermo Dillón, Dr. Ricardo Dios, Mario Giménez, doctor Arturo Frondizi, Pedro Villamur, Dr. Hugo D'Amico, Francisco Turano, Dr. Adolfo E. Party, doctor Angel Vallatti, Sebastián Cánepa, Raúl Damaria, Dr. Alejandro Boullosa, Arnoldo Couto, Dr. Oscar López Serrot, Julián Sánceral Giménez, doctor Jorge Lascano, Dr. Ricardo Tobías, Emilio Rabuffetti Dr. Roberto Tognoni, Dr. Miguel Messore, Raúl Saravese, Juan Manuel Agote (h.), Juan Manuel Cornejo, Dr. Alfredo Regadío, Dr. Alberto T. Diosell, Rodolfo Paganini y Jacinto Brunet.

Inscripción de afiliados ferroviarios

Con muy buen éxito continúa realizándose la inscripción de adherentes al Comité Nacional Ferroviario, bajo el patrocinio de la comisión integrada por los señores Pablo Torello, Ernesto C. Bailly y Hermilio Capdevila, en los locales de Bernardo de Irigoyen 297 y Lavalle 1546.

La inscripción en el Comité de la Capital se efectúa por los secretarios señores Arnoldo Couto, Jacinto Brunet y Dr. Roberto Tobías, con la colaboración de los prosecretarios señores Elías Bailly y Eliazdo Sombra, de 18 y 20 a 20 horas, todos los días hábiles, a excepción de los sábados.

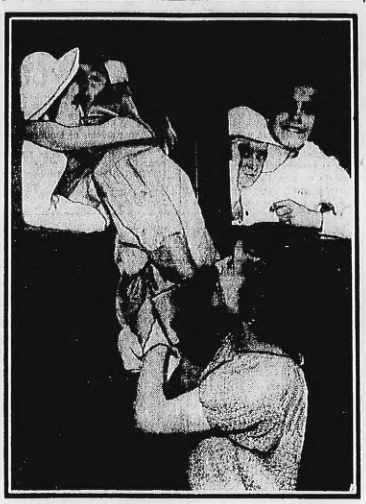
La Oposición no Irá a la Elección de 4 Concejales

(De nuestro corresponsal)

CORRIENTES, 13. — El domingo próximo se realizarán en esta capital las elecciones comunales, eligiéndose cuatro concejales. Ha decidido ayer, la Concordancia publicó en los diarios los nombres de sus candidatos.

La oposición, por falta de garantías no se presentará a la lucha. Además, el pueblo no tiene ningún interés en estos comicios que se regirán con padrones fraudulentos.

¿LAS DESPEDIDAS SON TRISTES?



¡ADIOSITO! — Llenos de alegría los pibes ante la expectativa de la dicha que les espera, satisfechas las madres porque sus criaturas van a disfrutar de un poco de vida sana, no puede decirse que sea triste esta despedida de los que van a Necochea

Está Reunida la Junta Electoral; el Lunes Dictaminará

Fracasó una Maniobra Para Hacer Cambiar de Opinión a los Doctores Argañaraz y Ríos

(De nuestra agencia)

LA PLATA, 13. — Después de las 17 horas se reunió la Junta Electoral que juzga la validez de las elecciones del 3 de noviembre en esta provincia.

De inmediato se entró a considerar el plan de trabajo, el cual demandará no menos de 4 a 5 horas, pues las impugnaciones a cargo de los doctores Ríos y Argañaraz serán muy extensas.

La lectura documental a cargo del doctor Ríos durará no menos de 3 horas, ya que este magistrado ha estudiado y analizado amplamente el acto electoral, hasta el último pormenor de la provincia. No menos extensa será la exposición del doctor Argañaraz, pero se descuenta que no tendrá las proporciones de la de su colega, pero afianzará el valor de ratificar en todos sus alcances las conclusiones del doctor Ríos.

Después de la comida

Entre las 20 y 30 y 21 los jueces se retirarán de la sala y dedicarán una hora para la comida. Regresarán para seguir con el estudio de la elección. Se cree que las deliberaciones proseguirán hasta la media noche. Como para esa hora tampoco se habrá terminado con la labor—no menor de 200 páginas tiene el alegato que hará conocer el doctor Ríos a sus colegas — se pasará a un cuarto intermedio hasta el lunes, día en que recien se hará conocer el dictamen definitivo de los comicios.

El oficialismo tiene sesenta el fallo declarando la validez de los comicios. Apesar de ello está muy inquieto. Tiene, con justa razón, la documentación que el país conoscerá el lunes; el "Facusse" terrible del doctor Ríos. Se ha tratado de intimidar a los dos magistrados que votarán en contra, muy diplomáticamente, pero el hecho existe.

El doctor Cesar Amechino — que fuera presidente de la Suprema Corte de Justicia, y que renunciara a ese alto cargo cuando fué depuesto el gobernador señor Martínez de Hoz — ha realizado expresamente un viaje desde Santa Fe, donde se encuentra, a la ciudad de La Plata. La misión que lo trajo no ha sido otra que la de conseguir por la diplomacia un cambio de frente en la actitud de los jueces Ríos y Argañaraz, a quienes está unido por una sólida amistad, reafirmada en los años que los tres permanecieron juntos en la Suprema Corte.

Sabemos que el doctor Amechino, a pesar de sus antecedentes de émulo de Talleyrand, fracasó en sus gestiones.

Por lo tanto, el país conocerá el lunes, en toda su magnitud, por las conclusiones a formularse los doctores Ríos y Argañaraz, el fraude escandaloso del 3 de noviembre.

Hasta el Domingo Hará Poco Calor y Tiempo Bueno

SOBRE las perspectivas que ofrece el tiempo, hemos entrevistado al señor Nicolás P. Hesslina, jefe de la Sección Cartas del Tiempo de la Dirección General de Meteorología, quien, contestando a nuestra pregunta, nos dijo lo siguiente:

—La temperatura registrada en estos días es la normal para esta época del año. No hay ningún motivo para creer que se produzcan variaciones atmosféricas de importancia. En toda esta semana, seguiremos con tiempo algo nublado. Habrá calor, pero no excesivo. En el norte se producirán fuertes precipitaciones pluviales. En la capital, no lo tendremos hasta la semana próxima. En resumen: hasta el Domingo, seguiremos con el tiempo de hoy, cielo nublado, y con temperatura normal.

Robaba y la Condenan a Seis Años

Trabajaba de Sirvienta y Ahora se Halla Prófuga

LA Cámara de Apelaciones en lo Criminal acaba de dictar sentencia revocando la resolución del juez Dr. Miguel A. Ceballos que absolvía de culpa y cargo a una sirvienta por el delito de hurtos reiterados cometidos en perjuicio de los patrones donde estaba colocada.

La Cámara rechaza las atenuantes del juez inferior y le impone a la procesada la pena de 6 años de prisión.

Hurtos reiterados

Ana Kermoska de Gowsk o Ana Kermoska de Gowsk, rusa, de 28 años, sirvienta, fué procesada por el delito de hurtos reiterados cometidos en perjuicio de los patrones donde estaba colocada, y de las cuales desaparecía sin pretender en el cobro de los salarios.

En el sumario de instrucción se hallan acreditadas once denuncias contra la procesada por los delitos de hurtos cometidos, el valor de lo sustraído en 7.000 pesos.

Mejora Notablemente la Cotización de los Cereales

Karstulovich Está Recorriendo la Ruta a Chile

(De nuestro corresponsal)

GOBERNADOR COSTA (Chubut), 13. — Ayer pasaron por ésta, recorriendo el camino en el que se correrá el Gran Premio del Automóvil Club Argentino aprueba internacional, los corredores Karstulovic, Yateman y D'Angelo.

Estos corredores regresan hasta Comodoro Rivadavia y regresarán por la misma ruta.

La rueda de Hoy Fué Animada

Se Registraron Ofertas en Todos los Granos que Alcanzaron Altos Nivcles

CEREALES A TERMINO. — La medida acordada por el P. E. al aumentar el precio básico del trigo a $ 10 el quintal y a 11 el lino, ha calado de hondo en el mercado de granos, donde no había indicios de esta resolución, provocando las corridas propias del caso, ya que, según las posiciones tomadas determinó protestas o aprobaciones, lo cual no impidió que tuvieran que atenerse todos al decreto.

Conocida la noticia en los mercados extranjeros, éstos se pusieron a tono aumentando el trigo en Europa de 51 a 55 centavos y en América de 33 a 36 centavos.

El lino aumentó en Liverpool $ 1.47 y en Duluth 60 centavos.

En nuestra plaza los negocios fueron considerables, abriendo el trigo a $ 10.20 para diciembre, a 10.20 para enero y a $ 10.15 para febrero.

Las operaciones en lino se iniciaron a $ 14.17 para diciembre; a pesos 14.10 para febrero y a $ 14.20 para marzo; asciendo continuamente estos productos hasta quedar en el cierre con leves mejoras.

El maíz, como reflejo y ante la esperanza de una medida análoga, acusó un alza notable, llegando a cotizarse entre $ 4.68 y $ 4.52 los 100 kilos en todos sus cuatros. Se espera que esta tarde se produzcan novedades al conocerse la clausura de las plazas extranjeras.

MERCADO DE CEREALES
(PRIMERA RUEDA)

Entrega en dársena:	Apertura	Clausura
Trigo: Diciembre	10.20	10.32
" Enero	10.20	10.29
" Febrero (Disponible)	10.15	10.28
Maíz: Enero	4.75	4.68
" Febrero	4.75	4.80
" Marzo	4.95	4.92
Lino: Diciembre	14.17	14.17
" Enero	14.10	14.15
" Marzo	14.20	14.30

PRECIOS DE CIERRE
A las 12 horas:

	Comp.	Vended.
Trigo: Diciembre	10.26	10.27
" Enero	10.18	10.20
" Febrero	10.18	10.20
Maíz: Enero	4.73	4.75
" Febrero	4.80	4.82
" Marzo	100	4.92
Lino: Diciembre	14.18	14.25
" Febrero	14.15	14.16
" Marzo	14.30	14.31

COTIZACION DE CEDULAS
(PRIMERA RUEDA)

Serie	Cantidad	Precio	Fecha
Serie A.	51.000	98.80	Diciemb. 16
" B.	91.000	96.90	" "
" C.	66.550	96.60	" "
" D.	41.500	96.10	" "
" E.	3.000	95.70	" "
" F.	31.000	95.30	" "

29.5

Fué la Máxima de Hoy

A PESAR de que la temperatura de hoy fué inferior a la de ayer, los humedad hizo que se sintieran más sus efectos y que se aguardara con impaciencia la lluvia que el tiempo amenaza desde temprano.

La máxima se registró a las 13.50 y fué de 29,5 grados; la mínima a las 4 horas y fué de 19,5 grados.

A las 15, la presión era de 751.46 y la humedad relativa de 71 o/o. Soplaba a esa hora viento E, con una velocidad media de 10 kilómetros.

Para mañana se anuncia tiempo bueno y caluroso.

Hallaron Muerto a Predassi

Se Había Ahogado el Comerciante que Desapareció de Paraná

EN DIAMANTE

(De nuestro corresponsal)

PARANA, 13. — Flotando en las aguas del río Paraná, fué hallado ayer, en las últimas horas de la tarde, el cadáver del comerciante de los ramos de librería e imprenta de esta plaza Domingo Predassi, quien desde el lunes último desapareciera de esta ciudad misteriosamente. El cuerpo, en estado de descomposición, apareció en las inmediaciones del puesto de Diamante, siendo extraído y entregado a esta y entregado a los deudos. Los restos del extinto fueron inhumados esta mañana en el cementerio local.

Viene el ministro de Hacienda

(De nuestro corresponsal)

PARANA, 13. — Mañana arribellase a esta el ministro de Hacienda doctor Luis María Rodríguez, acompañado por el diputado Santander, ex ministro de Gobierno ingeniero Giandana, candidato a diputado nacional doctor Ernesto Sammartino y el intendente municipal, señor Bertozzi. El nombrado secretario de Estado hará allí gestiones relacionadas con la adquisición de manzanas destinadas al Frigorífico Granero, que se construirá en Villa San José Celón.

Falleció un Ex Convencional de la Sección 15a.

Esta mañana dejó de existir el señor Manuel Seoane, que desempeñó varias veces el cargo de convencional por la circunscripción 15a. Con este motivo, el Comité Radical de esta circunscripción ha designado una comisión para velar sus restos en la calle Figueroa 185, e invita a todos sus afiliados a concurrir al sepelio que se efectuará mañana, a las 10 horas, en el cementerio del Oeste.

DIVORCIO
ABSOLUTO
TRAMITO NUEVO CASAMIENTO
Vida Prospecto Gratis
G. GUILBAUD Esmeralda 570

El Precio Básico es Elogiado

Produjo gran Alivio el Decreto Entre los Colonos y Cerealistas

(De nuestro corresponsal)

ROSARIO, 13. — Excelente impresión ha causado en los círculos cerealistas y hursátiles de esta ciudad el decreto del gobierno nacional fijando los precios básicos para el trigo y el lino de la cosecha actual.

Los chacareros elogian la medida. En los primeros momentos de conocerse la resolución oficial reinó entre ellos un poco de desconcierto, pues ignoraban si caía dentro de la reglamentación básica la cosecha de 1935-36. Al confirmarse que la misma tendrá los precios de 14 y 10 pesos para el lino y el trigo, una sensación de alivio sintió la clase productora.

En los altos círculos

La medida ha causado buena impresión en los altos círculos cerealistas y se reconoce que no cabia otra actitud por parte del P. E., ya que la cosecha se verá disminuida en todo el territorio nacional por efecto de las grandes mangas de langosta, menor siembra y la intensa sequía que por largo tiempo se ha venido registrando en vastas zonas cerealistas.

Para los colonos la fijación de los precios llega en un momento muy

Urbano Aguirre Será Candidato a Diput. Nacional

(De nuestro corresponsal)

SANTA FE, 13. — Esta mañana llegó el diputado impersonalista, señor Juan Cepeda, quien anteriormente organizara con políticos de su filiación en la Casa de Gobierno. Luego se entrevistó con el interventor doctor Silvano Lagos y con el ministro doctor Foster.

Los dirigentes antipersonalistas resolvieron eliminar de la lista de candidatos a diputados nacionales al señor Chacez Gonzalez, reemplazándolo por el ingeniero José Urbano Aguirre, miembro del Banco Hipotecario.

Esta tarde son esperados de Buenos Aires los ministros de Gobierno y Hacienda, doctores Sola y Gómez.

RETIROS EN LA ARMADA

El Ministerio de Marina, por resolución de la fecha dispuso pase a situación de retiro el ingeniero subinspector Ricardo Zurchi y el contador Guillermo Zapiola.

Fué Asaltado un Vendedor de Helados, Hoy

Después de Golpearlo le Robaron el Carrito y Cuatro Pesos

En la comisaría de la sección 23, denunció Juan Miguel Atti, árabe, de 22 años, que anoche a las 21, en la calle Cabrera entre Lavalleja y Giraldi, dos desconocidos le interceptaron el paso amenazándolo con armas y le exigieron la entrega del dinero.

Como se resistió, los ladrones le aplicaron golpes produciéndole lesiones y luego le quitaron el carrito con los helados y cuatro pesos, producto de las ventas.

La mencionada seccional ha iniciado averiguaciones para identificar y detener a los ladrones.

Regalamos 3
Este ALBUM para Fotos
Durante DICIEMBRE con cada compra de $ 5.— de películas fotográficas de cualquier marca.
Casa América
Obtenga un alivio inmediato fumando, en sus accesos de ASMA
Cigarrillos Balsámicos Dr. Andreu
GRAN EXPOSICION DEL ARTE Y DEL COMERCIO
Todos los Espectáculos en uno solo Magnífico
Exposición de Artes
Exhibiciones Industriales
Muestras Comerciales
•
Locales Típicos Extranjeros y Criollos - Grandes Piletas de Natación - Salón del Automóvil y el Turismo
•
Pabellones y Stands Oficiales
Desfiles de Modas - Juegos para Niños
La Atracción que Faltaba a la Ciudad
Teatro - Circo - Varietes
GRANDES ESPECTACULOS - DIVERSIONES - CINE
•
TARDE Y NOCHE
TODOS LOS DIAS
DICIEMBRE 21 SABADO
Sociedad Rural (PALERMO)

10 Años Martirizado por las Almorranas

Mejoró rápidamente con Zam-Buk

"Con palabras, es imposible describir los tormentos que sufrí durante diez años debido a las hemorroides" — nos dice el señor M. B.— "En los últimos tiempos, las almorranas se hinchaban enormemente causándome una gran pérdida de sangre. Esto me puso tan débil como un niño. Ya apenas podía sentarme o acostarme.

"Cuando ya creía que una operación era la única esperanza de curarme, un amigo me recomendó Bálsamo Zam-Buk diciéndome que fué lo único que le curó sus almorranas.— Empecé a aplicarme Zam-Buk y pronto noté un sorprendente alivio, la inflamación desapareció, las almorranas dejaron de sangrar y gradualmente fueron achicándose hasta que no me molestaron más. No puedo menos que quedarle profundamente agradecido a Zam-Buk", — Sigue M. B.

"El ZAM-BUK contiene los principios curativos de 10 hierbas medicinales combinados en tal forma, que les permite penetrar a través de los pequeñísimos poros de la piel y llevar su acción bienhechora hasta el mismo lugar del mal, descongestionando y evitando los peligrosas complicaciones que generalmente provocan las almorranas.

El Bálsamo ZAM-BUK se vende a un precio muy módico en todas las buenas farmacias.

KREMT
Y para culmar en subyugante conjunto vendrá "T" rubia también y apasionada. Sus encantos sobran de gloria.
¡y viene a posesionarse de Vd.!
Y en union de "K" y "E" vendrá "N" otra rubia de ensueño, emblema de dulzura
¡y viene a deleitar a Vd.!
Y con K" vendrá "E" otra mas chica rubia, de cuyos quedeces, de seguro, despierta el más intenso y evanescente perfume
¡y viene a embriagar a Vd.!
Vendrá "K" una delicosa y autentica rubia fresca y pura como capullo en flor
¡y viene a cautivar a Vd.!
Y desde mañana, estas cuatro rubias exquisitas, lo más excelso en la particularidad que define a cada una de ellas, se apresten a su conquista! - Resérveles un sitio en sus preferencias!

16 CABALLOS ARGENTINOS CORRERAN EN EL MEETING DE MAROÑAS

FALLARON EN LA PRIMERA



MAL PRINCIPIO.— He aquí los corderos que se llevaban los cuatreros detenidos en la madrugada de hoy por la policía de la vecina localidad de Caseros. Era el producto del hecho con que iniciaban sus carreras de delincuentes, con muy malas consecuencias por cierto

Irán Hear! Condalpuro y Helium

Estas Inscripciones se Completarán en Montevideo

Tuvo lugar hoy en la oficina que el Jockey Club Uruguayo tiene establecida en Buenos Aires, la apertura de las cartas de los inscriptos para las grandes carreras del meeting de enero en la capital uruguaya.

Premio J. P. Ramírez

Caimacán	Sternol
Sire	Dubbs
Hudson	Catspaw

Se retiraron las inscripciones de Agudo, que acaba de morir después de un ensayo, y Cute Eyes, que está enfermo.

Premio Carlos Pellegrini

Condalpuro	Sternol

Fué retirada la inscripción de Agudo por la razón ya conocida.

Gran P. B. Villanueva

Caimacán	Clarín
Amarrette	Dubbs
Lanark	Cómico
(Helium	Catspaw
(Hudson	Catspaw
Sternol	Mandante

Premio Río de la Plata

(Piporra	(Atenas

Premio Buenos Aires

(Hudson	Clarín
(Piporra	Dubbs
Sternol	Catspaw
Luminoso	

Premio Turismo

Caimacán	Luminoso
Amarrette	Clarín
Lanark	Cómico
Condalpuro	Sternol
Sternol	Mandante

Fué retirado Agudo.

Gran Premio Municipal

La apertura de cartas en esta prueba que se correrá en el Hipódromo de Maroñas señala varias y valiosas inscripciones. Si a estas inscripciones se agregan las que habrán anotado en el Jockey Club de Montevideo, se puede descontar que esta carrera será sensacional y que despertará gran interés entre los aficionados de ambas orillas del Plata.

Caimacán	Sternol
Colmacán	Luminoso
(Condalsolo	Clarín
(Hear!	Dubbs
(Hélium	Catspaw
(Hudson	Mandante

Fueron retiradas las inscripciones de Cute Eyes y Agudo.

Premio Cía. Uruguaya de Navegación

Piporra — Atenas

En Montevideo

A las 15 horas se cerró en Montevideo la inscripción de la caballada del Hipódromo de Maroñas para estos grandes premios, entre los cuales estarán Amor Brujo, Yo no sé, Don Angel y Socorro!. La inscripción de los productos argentinos, como se ve, ha sido nutrida, destacándose por su eficacia la labor del representante del Jockey Club Uruguayo en Buenos Aires, señor Enrique Thode, que ha conseguido, por ejemplo, para el Gran Premio Municipal una concurrencia no sólo selecta, sino de alta calidad.

LOS PIBES SE ASUSTARON



A SALVO.— Los hermanos José y Domingo Napole, que jugaban en la vereda, decidiendo el primero de los nombrados cruzar la calzada en el preciso momento que pasaba un coche del Anglo línea 95, pero el motorman José Coppo arrojó el salvavidas a tiempo y evitó una tragedia

Recogió al Pibe en el Salvavidas

El Motorman Coppo Evitó una Tragedia

EN las últimas horas de la tarde de ayer, el menor José Nápole, argentino, de 2 años de edad, domiciliado en Rivera 1294, fué librado de caer bajo las ruedas de un tranvía merced a la serenidad y pericia de un motorista. El menor en cuestión intentó cruzar la calzada en circunstancias en que acertaba a pasar el coche del Anglo 1208 de la línea 95, conducido por el motorista chapa 2952, José Coppo, italiano, de 32 años de edad. Advirtiendo el conductor la inminencia del peligro, atinó a soltar el salvavidas y recoger en él a la criatura que resultó con heridas leves, intervino la comisaría 25a.

Nuevamente nos es dado destacar un accidente que, aunque no ha tenido mayores consecuencias, pudo haberlas tenido a no mediar la feliz intervención de un humilde servidor del público. La tan conocida costumbre de jugar los niños en la vereda, viene a demostrarnos una vez más su peligro, especialmente cuando se trata de niños de la edad del que nos toca hoy comentar.

El menor Nápole, que parece haber excedido no hace mucho la edad del gateo, jugaba con un hermanito mayor, de nombre Domingo, en la vereda, a unos metros de la casa paterna. No era la primera vez que el menor lo hacía y, confiando en que es un pibe juicioso, sus padres no reparaban mayormente en él. En esos momentos el menor Nápole observó que su padre salía de su casa y cruzaba la calzada en dirección a un negocio situado en la vereda de los números impares. Deseoso de acompañar a su padre, José, con esa impremeditación propia de su escasa edad, echó a correr tras él todo lo que sus débiles piernas le permitían.

El motorista demuestra su serenidad

De Este a Oeste corría el tranvía 95, conducido por el motorista Coppo, con la relativa velocidad, cuando observó que un niño avanzaba hacia las vías sin advertir la proximidad del coche. Comprendió lo comprometido del momento y, superando la nerviosidad natural, se dispuso a salvar la situación. Todo ocurrió en mucho menos de lo que tarde en contarse. Así nos lo dice el motorista Coppo:

—Cuando vi avanzar al pequeño, calculando rápidamente la distancia que me separaba de él, pensé que no era el caso de actuar simplemente los frenos y detener el coche. Entonces arrojé primero el salvavidas en el preciso instante en que llegaba junto al menor, al mismo tiempo que trataba de detener la marcha del coche, lo que no logré hasta que el pibe fuera arrastrado unos metros. No me cabe duda que el menor y quienes vieron la rápida escena sufrieron una fuerte impresión, pero yo, que pensé durante los segundos que duró que de mi habilidad dependía una vida, sé como nadie los momentos de angustia interior que pasé. Por fortuna no ocurrió nada. Siento la alegría de haberme comportado como debía y de que el hecho no haya pasado de un susto y unas lastimaduras fácilmente curables.

La nota realmente dramática ocurrió en el espíritu del padre del menor, el señor Domingo Nápole. Al salir de su casa constató que sus hijitos jugaban en la vereda y que no corrían peligro alguno. Estaba cruzando la calzada, habiendo debido detenerse para dejar paso al coche de la línea 95, que conducía Coppo y, no habiendo llegado aun a la acera contraria, oyó gritos que atrajeron su atención y el ruido del coche al frenar. Miró hacia donde estaban sus hijos y sólo vió a Domingo, que miraba impresionado hacia donde estaba el tranvía. De inmediato el señor Nápole se imaginó lo peor que podía ocurrir y horrorizado corrió hacia el lugar del accidente. Allí pudo constatar la verdad consoladora y ver de nuevo a su hijito que, aunque tenía heridas leves que inmediatamente le fueron curadas, no las había recibido de la gravedad que le hizo temer su desesperación. Ahora el pibe manifiesta en su menos lengua que no saldrá más a jugar a la vereda, ni menos aún intentará cruzar solo la calzada.

FINALIZAN LOS CURSOS EN LA ESCUELA DE SUBOFICIALES

El 15 del actual finalizarán los cursos en la Escuela de Suboficiales Sargento Cabral.

LO SALVO



CONTENTO.— Está contento de haber salvado una vida este motorman del Anglo, José Coppo, gracias a su pericia y a su ánimo sereno

Robaron 15 Corderos de un Tren en Marcha y al Vender los Detuvieron

Los Ladrones, que son Noveles en Estas Cosas, Planeaban Delitos en Gran Escala

EN breves horas se descubrió en Caseros un grave hecho delictuoso, deteniéndose a los autores. En la madrugada de ayer, la empresa del F. C. C. de Buenos Aires al Pacífico había denunciado el robo de 15 lanares. El subcomisario Castro inició de inmediato una serie de diligencias, que no tardaron en tener buen resultado, descubriéndose con tal motivo la organización de una banda de ladrones que recién se había organizado, siendo este hecho el primero de la larga serie que se proponían llevar a cabo.

Poco después el mencionado funcionario procedía al secuestro de los animales robados y a la detención de los autores, los que han sido puestos a disposición del juez del crimen en turno de la provincia de Buenos Aires, doctor Rafael Ocampo Jiménez.

Treparon a un tren en marcha

En la madrugada de hoy un alto empleado ferroviario, de la mencionada empresa había denunciado al subcomisario de Caseros, D. Angel F. Castro, el misterioso robo de una partida de lanares que habían sido embarcados, ayer por la tarde, en el tren 353, que salió de Alianza a las 2.10 horas, tirando la jaula 45.317 que traía a Buenos Aires 115 animales lanares finos, consignados a la firma Arrieta y Compañía.

Agregó el denunciante que los 115 corderos desaparecieron, habían sido sacados de dicha jaula, después de haber sido violentados los precintos de la jaula.

Se detiene a un sospechoso

Con estos datos precarios, que no arrojaban ninguna luz sobre el hecho, el subcomisario Castro y el empleado de investigaciones del F. C. C. P., José Spezano, realizaron algunas diligencias rápidas en las inmediaciones de la línea ferroviaria, que habrían de darles buenos resultados.

Luego de recorrer varios kilómetros encontraron en el camino próximo a la vía del ferrocarril a un sujeto sospechoso, procediendo a su detención. Algunas cuadras más adelante, los policiales se enfrentaron con otro sujeto al que también detuvieron, conduciéndolos de inmediato a la comisaría de Caseros donde fueron interrogados.

Eran ladrones noveles

Los detenidos, que resultaron ser Héctor Martínez, argentino, de 19 años de edad, soltero, odmiciliado en la calle Victoria 452, de El Palomar, y Manuel Lareu, argentino también, de 19 años, soltero y con domicilio en Villarino 448, de Caseros, no tardaron en confesarse autores del robo de los 15 lanares, en complicidad con el sujeto Juan Francisco Rago, prófugo, de 23 años de edad, argentino, soltero.

Manifestaron estos sujetos que este era el primer acto delictuoso que cometían, pero que estaban dispuestos a operar en gran escala, actuando en banda.

Agregaron luego, que Martínez y Rago se habían puesto de acuerdo con Juan Cariopio, italiano, de 37 años de edad, soltero, a fin de que este último se dedicara a la venta de los lanares robados. La policía procedió entonces a la detención del cómplice y poco más tarde llevaba a cabo este procedimiento con inesperado éxito, pues además de aprehenderla en una finca de las inmediaciones de Caseros, secuestró también los animales robados.

COMPROBARON LA ELABORACION DE HELADOS TOXICOS

La A. P. Realiza una Severa Fiscalización

CON motivo de la grave denuncia elevada por la Inspección Veterinaria de la Asistencia Pública sobre la elaboración de helados tóxicos y de la que nos ocupamos en nuestra edición de ayer, dando a conocer el resultado de los análisis bacteriológicos practicados por la oficina mencionada, hemos entrevistado hoy al Dr. José Gabay, jefe de la Sección Contralor de Leche de la Inspección Veterinaria, que tiene a su cargo la fiscalización de las fábricas de helados.

Fiscalización de las heladerías

—En repetidas ocasiones —nos dice— esta oficina ha recibido denuncias y ha comprobado en muchos casos la realidad de las mismas respecto a la elaboración de helados inaptos para el consumo. En vista de ello, solicité y obtuve de la superioridad la autorización necesaria para proceder en colaboración con la Oficina Química y la Inspección Técnica de Higiene a la fiscalización de los locales y de la elaboración de dichos productos alimenticios. Desde entonces venimos realizando una activa campaña de inspección de locales, habiendo en estos últimos días ordenado la clausura de varios por carecer de condiciones higiénicas.

Helados tóxicos

—En la manipulación de los hélados intervienen, como se sabe, materias primas que, además de los productos alimenticios, como la leche, la crema y el huevo, pueden dar lugar a alteraciones y contaminaciones muy peligrosas para la salud. Diariamente la Inspección Veterinaria practica el análisis bacteriológico de los helados producidos en las distintas fábricas. Resultado de estos análisis es el informe que últimamente la oficina ha elevado a la Dirección de la Asistencia Pública señalando la mala calidad de los helados que se expenden al público bajo nombres diversos.

EVITO EL CHOQUE PERO VOLCO EL AUTO: 4 HERIDOS

En el Camino de San Roque Ocurrió el Accidente

(De nuestro corresponsal)

CORDOBA, 13. — Sobre el camino de San Roque, a la altura del kilómetro 811, se produjo en las últimas horas de la tarde de ayer un espectacular accidente de automóvil, del que resultaron varios heridos.

Miguel de la Vega, al efectuar una falsa maniobra para evitar el encuentro con otro coche que venía en sentido opuesto, fué a chocar contra un montículo de tierra, al que lo desplazó completamente.

Hacia una cuneta

El auto se precipitó hacia una cuneta, chocando de paso en forma violenta contra un poste telegráfico, que arrancó de cuajo, para dar un tumbo en el aire y quedar ruedas arriba.

En esta desgraciada percance resultaron con heridas: José Flores, Fioravante Badioli, Luis Alberto Bianchi y el conductor De la Vega.

Visitaron al General Justo los Doctores Castro y Montenegro

El gobernador de Santiago del Estero, doctor Juan B. Castro, se entrevistó a mediodía de hoy, con el presidente de la República, puntualmente con el gobernador electo de esa provincia, señor Pío Montenegro, y el diputado por la misma, señor Cordero.

Luego visitaron, también, al general Justo, los diputados por San Juan, señores Graffigna y Basualdo.

El 15 Finalizan los Cursos en la Escuela de Mecánica

El 15 del corriente, finalizarán los cursos de la Escuela de Mecánica del Ejército.

Egresarán 28 alumnos del 3o. año de estudio y de las siguientes especialidades: Radiotelegrafistas y mecánicos artilleros; mecánicos de fundición y mecánicos electricistas.

El gusto agradable del

Dentífrico Dubarry

es la coronación de todas sus virtudes



-El punto sobre la *i*

La primera virtud del Dentífrico Dubarry es limpiar en forma completa los dientes, eliminando las manchas, películas o placas que les restan belleza y en las cuales se desarrollan los gérmenes de las caries.

Tambien es bactericida, anti-ácido y desodorante en la medida que lo puede ser un dentífrico.

Todas esas propiedades están conciliadas con ese gusto agradable, distintivo del Dentífrico Dubarry, y que dan al producto ese carácter y terminación de obra perfecta como el punto se lo da grafi-camente a la *i*.

★

Se vende en tubos de 0.70 y de 1.70 (éste lleva un obsequio)

Perfumería Dubarry Soc. Anon.

SE ANUNCIA QUE TRES MINISTROS DE LA INTERVENCION EN SANTA FE RENUNCIARON

El Dr. Solá Será el Reemplazante del Interventor

La Cartera de Gobierno Sería Ocupada por un Antipersonalista

(De nuestro corresponsal)

SANTA FE, 13. — Por noticias que hemos obtenido en los círculos allegados al actual oficialismo santafecino, estamos en condiciones de asegurar que los tres ministros que acompañaron en su gestión administrativa al actual interventor federal, señor Alvarado, o sean los doctores Ricardo Foster, en Instrucción Pública; Juan E. Solá, en Gobierno, y Severo A. Gómez, en Hacienda y Obras Públicas, han presentado ya sus renuncias, con motivo del próximo alejamiento del actual interventor, quien, como se sabe, se reintegrará a sus funciones de ministro de Obras Públicas de la Nación.

Serían rechazadas

Esto no obstante, se asegura que de producirse el nombramiento del actual ministro de Gobierno, doctor Solá, para reemplazar al señor Alvarado en el cargo de comisionado federal, las renuncias de los dos ministros restantes serán rechazadas, quedando de hecho confirmados en sus respectivos ministerios.

Político impersonalista

En consecuencia, solamente quedaría al nuevo interventor el problema de llenar la vacante en el Ministerio de Gobierno, cargo que sería ofrecido a un calificado dirigente del radicalismo antipersonalista de ésta.

El actual subsecretario del Ministerio de Gobierno, señor Olmedo Varela —hombre de la absoluta confianza del Dr. Solá— pasaría a ocupar el cargo de secretario de la gobernación.

LA LIBRA ESTERLINA, EL DOLAR Y EL FRANCO EN LA COTIZACION DE HOY

(United Press)

LONDRES, 13. — El dólar se cotizó esta mañana a 1.92.87 por libra esterlina y el franco francés a 71.56.2.

En París

(United Press)

PARIS, 13. — El dólar abrió hoy a 15.12 y 1/2 francos y la libra esterlina a 71.53 francos.

18 Años de Cárcel Para el Matador de un Desocupado

Con un Cuchillo Mató a su Compañero en el Campamento

EL juez Dr. Canevari, por la secretaría del Dr. Lagos, dictó sentencia condenando a la pena de 18 años de prisión a un homicida, que el 20 de abril pasado mató a un compañero del campamento de desocupados, situado en la ribera del Río de la Plata.

Se embriagaron

Ramón Luis Rieuleine o José Civiania (a) El Polaquito, habitaba una tapera situada en el campamento de desocupados de la ribera del Río de la Plata.

A raíz de una discusión originada por el pago de una consumación, los dos hombres sacaron a relucir armas blancas, y "El Polaquito" más diestro que su adversario, le produjo una herida que le interesó el corazón, a raíz de la cual la víctima falleció en forma instantánea.

¡UN MOMENTO, HOY

ESTRENO DE

"El Nuevo Stavisky"

de Louis Verneuil

Traducción de COLLAZ

por la compañía

Serrador Mary

EN EL TEATRO

SMART

CUATRO EPOCAS DE LA VIDA DEL ESTAFADOR

STAVISKY, la chispa del incendio que estalló en París.

París at the barricades...

La Mujer, en el famoso escándalo

HOY ESTRENO en el TEATRO SMART

La Mayor Estafa del Siglo

STAVISKY ESTA EN ESPAÑA...

¿QUIEN ES STAVISKY?...

HOY

Verá Usted

LAS ANDANZAS DEL MAS GRANDE DE LOS ESTAFADORES

TEATRO SMART

Mientras Demolían la Casa Precipitadamente, Seguían Echando la Gente a la Calle con sus Muebles



LACHADORAS.— Estas muchachas, agotadas todas las gestiones para detener a la piqueta municipal, no han encontrado mejor manera que encomendarse a Dios !



IMPLACABLE.— Inmediatamente de haber sido notificado el desalojo, los obreros comenzaron a hacer repicar sus picos sobre las viejas paredes.



QUE VACHACHE!.— Los empleados de las casas de negocio afectadas por la demolición, se han reunido para posar frente al fotógrafo



APENADA.— Esta señora ha recibido un rudo golpe con el desalojo repentino de la casa que ocupaba. Ante lo inevitable, sufrió un desmayo, siendo atendida por los vecinos

Siguió Hoy la Tarea de Desalojo

por Razones de Seguridad, se Procedió con Rapidez

PROTESTAN

DESDE las 13 horas de ayer, la Dirección de Obras Públicas de la Municipalidad procede a la demolición de la finca sita en calle Carlos Pellegrini 426 y 428 y, al mismo tiempo, funcionarios de la repartición, con auxilio de la fuerza pública, proceden a desalojar a los inquilinos.

Ya en nuestra sexta edición de ayer informamos sobre tan radicales procedimientos, destacando los inconvenientes que semejante premura ocasiona a los inquilinos de dicho inmueble, cuya mudanza no se había esperado. Durante toda la noche los obreros de la referida repartición han estado entregados sin intermisión a la tarea de echar abajo los viejos muros, provocando situaciones de peligro para los moradores que aun no tuvieron tiempo de dejar sus piezas.

La finca es de propiedad de León Lublin, quien estaba en pleito con la Municipalidad desde hace tiempo, y como desahucio del mismo las autoridades de la comuna resolvieron su inmediata demolición a los efectos de dejar librado ese terreno, en el cual piensa construir en la Plaza de la República.

Se invocan razones de seguridad pública

De acuerdo, a una cédula que la Municipalidad ha enviado al propietario de la casa como a cada uno de los inquilinos de la misma, y en la que se ordena la liberanza inmediata, sin plazo alguno, se aducen razones de seguridad pública debido a grietas y particiones de los muros que constituyen un peligro para los habitantes y los transeúntes.

Pero según la versión de los inquilinos y del Sr. Lublin, no hay tales grietas. Sostienen todos que la casa está en muy buen estado de conservación y que por ello la han seguido habitando hasta ahora. Por otra parte, la ligera observación de los muros y paredes da la razón a estos últimos, reconociéndose la imposición de que se trata de un inmueble sólido, seguro, bien construído y no muy viejo.

Todos a la calle

Al ser notificados ayer, algunos iniciaron precipitada mudanza. Otros de los inquilinos debieron pasar una noche terrible, en medio de los golpes de la piqueta demoledora, con los consiguientes peligros de posibles desmoronamientos.

En horas de la mañana de hoy han proseguido las mudanzas del resto de los inquilinos.

Entre éstos hay familias numerosas, algunas de ellas con niños pequeños y con personas enfermas.

Los inquilinos

La casa estaba totalmente ocupada cuando se procedió a su demolición. El departamento A, por su propietario y familia, Sr. León Lublin; el B, por Mauricio Brumberg y su familia; el C, por Antonio Rodríguez Conde, cuya familia cuenta a siete personas, entre abuelos y niños; el D, por el matrimonio Meyselkisray; el E, por el señor Enrique Bianchi y su familia; además, a los fondos estaban el escritorio y oficinas del propietario, que atendía administración de inquilinatos.

En total, cerca de 50 personas que han vivido las zozobras de la demolición de una casa que todavía habitaban.

Veinte obreras quedan sin trabajo

Ocupaba también dos salones de la casa de la calle Pellegrini una fábrica de sombreros y sala de exposición y ventas. Esta también ha debido ser desalojada por la fuerza.

La fábrica pertenece a Sara L. de Saloduji y trabajaban en sus talleres veinte obreras que ahora quedan sin trabajo, perjudicándose también la dueña con los desperfectos que en sus instalaciones y máquinas ha causado la demolición.

Gran indignación

Hemos conversado con casi todos los inquilinos y con excepción de muestras de una indignación extraordinaria por la medida radical de que han sido víctimas, no alcanzando a comprender con exactitud a qué razones obedece. Entienden que es una injusticia y que no es posible que se aplique semejante procedimiento sin haber mediado un plazo prudencial para cualquiera dejar libres los departamentos que ocupaban. Por otra parte, es inhumano el cuadro que ofrecen algunos inquilinos — madres con hijos pequeños y de pecho algunos — sacados por la fuerza a la calle en medio de una confusión semejante, con el deterioro de sus muebles y objetos y los peligros naturales de la demolición que produce desmoronamientos parciales en los muros y paredes de la casa.

Nuevo método de mantener las DENTADURAS POSTIZAS

Firmes en su lugar

Si las dentaduras postizas molestan y perturban porque se caen o desligan cuando se come, se habla o se ríe espolvoréelas con FIXODENT, un nuevo polvo que las mantiene firmes en su lugar. Además de no tener sabor pastoso FIXODENT purifica el aliento agradablemente. En venta en toda buena farmacia.

SECUESTROS, DETENCIONES Y ATROPELLOS DENUNCIAN LOS OBREROS DE LA CONSTRUCCION

Policías y Fascistas Operan de Acuerdo en Morón y Matanza

SE presentaron esta mañana a CRITICA numerosos obreros huelguistas del ramo de la construcción, radicados en las localidades de Morón y Matanza para hacer pública denunciando los atropellos de que son víctimas por parte de la policía bonaerense, al servicio no disimulado de los intereses patronales.

Detención y secuestro del secretario

—El último de los atropellos — nos dicen los visitantes — y al cual nos vamos a referir para no ocupar demasiado espacio, es el llevado a cabo ayer. Una comisión policial de cuatro pesquisas se trasladó de La Plata a Morón, concurriendo al local del Sindicato, donde hallaron al secretario de nuestra organización, Juan Bisso, al cual detuvieron, sin que hasta este momento se sepa la suerte que ha corrido, pues nadie sabe dar razones de su paradero, ni en la comisaría local, ni entre el vecindario, ni entre sus familiares.

La policía funda un "sindicato"

—Pero — agregan los obreros — los desmanes han culminado esta mañana. En las horas de la madrugada fueron presos tres de nuestros compañeros que pegaban carteles con leyendas sobre el movimiento que sostenemos. Ellos son G. Di Benedetto, E. Biondo y un tercero que ni siquiera hemos podido identificar dadas las negativas de la policía y los insuperables obstáculos que se oponen a ello.

Luego, a eso de las 3.30 horas, se presentó en el Sindicato un piquete de policía uniformada, a los que acompañaban varios particulares, sujetos de reconocida filiación fascista y de antecedentes pésimos por sus actividades al margen de la ley. Detuvieron a los compañeros Costa, J. Farinatti y J. Pellison, a los que trasladaron a la comisaría.

Una vez allí y en presencia de los presos, bajo la dirección y vigilancia de los individuos uniformados, los particulares que los secundaban procedieron a la constitución de un "sindicato", hecho lo cual volvieron al local, siempre acompañados por los funcionarios uniformados, desalojaron a los auténticos trabajadores, se instalaron allí y comenzaron sus actuaciones "gremiales".

Nuevo "pliego de condiciones"

Los flamantes "obreros organizados" iniciaron sus nuevas actividades confeccionando un "pliego de condiciones", para ser presentado el próximo lunes a los patrones. En él se resuelve la vuelta al trabajo, se exige la disminución de los salarios y el aumento de la jornada y, a los efectos de sorprender al público, lanzarán una copia del pliego auténtico, haciendo creer que es el que firmarán los patrones.

Protestamos — terminaron diciéndonos — contra estos procedimientos, en los que se insiste en los dominios del señor Fresco.



PERSEGUIDOS.— Huelguistas de la construcción, de Morón y Matanza, que vinieron a CRITICA a denunciar los atropellos de que son víctimas

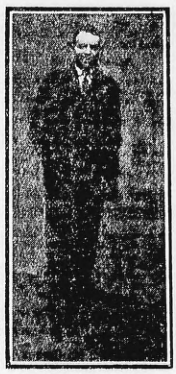
Se Ignora la Suerte que Corrió el Secretario del Sindicato Asaltado

EL ASESINO DE YOLANDA FUE LLEVADO A FLORENCIO VARELA

¿Le Fracasó el Negocio? ¿Su Novia lo Largó? Viernes 13

UN POLICIA DE LARGA FAMA SE BALEO CON OTRO EN ZARATE

DESAPARECIO



¿DONDE ESTA? — Felipe Balsamis, el buzo griego que desapareció de su hogar y a quien busca su esposa

Buscan a un Buzo

Desapareció el Domingo de su Domicilio

El domingo último ha desaparecido de su domicilio en la calle Miller 2045, el buzo del Ministerio de Marina, Felipe Balsamis. La esposa, María Messina, ha venido a la redacción de CRITICA a pedir que en su nombre hagamos un llamado a las personas que puedan dar noticias del paradero de su esposo, pues teme que le haya ocurrido alguna desgracia.

Se han hecho inútilmente diligencias en el círculo de las amistades de Balsamis, pero sin resultado.

Cualquier noticia que se tenga de Balsamis se pide sea enviada a la dirección antedicha, a nombre de la esposa del desaparecido.

Lo Sometieron a Interrogatorios

Se Realizan Diligencias a las que se Atribuye Gran Importancia

DECLARO LA ESPOSA

CON actividad la policía y la justicia siguen trabajando en la investigación del crimen de que fué víctima la menor Yolanda Aguirre.

Baylin y su esposa han sido sometidos a nuevos interrogatorios y esta mañana el criminal fué llevado nuevamente a Florencio Varela, donde se están efectuando diligencias a las que se atribuye mucha importancia.

Lo llevan a Forencio Varela

En horas de la noche, el comisario inspector Naya, que tiene ahora a su cargo las actuaciones sumariales, llevó a Baylin hasta la comisaría de Florencio Varela, donde se le sometió a un prolongado interrogatorio. Luego lo condujeron nuevamente a La Plata y sobre el resultado de esa diligencia se guardó la más absoluta reserva.

Sin embargo, ahora los policías se muestran más optimistas y se cree que Baylin está en tren de ampliar sus declaraciones, conduciendo a los pesquisantes hasta el lugar donde quedan parte de los restos de la infortunada menor.

Interrogan a Hortensia

Inmediatamente después de declarar Baylin fué llevada al despacho del jefe de investigaciones Hortensia Tamayo, la que fué también interrogada durante largo rato y luego, por primera vez en el transcurso de las investigaciones, ambos fueron sometidos a un careo.

Se cree que Hortensia ha confesado ahora mayor participación en el crimen y que de un momento a otro vea a producirse novedades de importancia en la pesquisa.



Otra vez a Claypole

Baylin fué sacado del departamento de policía poco antes de las 10 y salieron con él en automóvil rumbo a Florencio Varela.

Se cree que será nuevamente conducido hasta la casa del crimen en Claypole, pero se tratará de evitar que, como en las anteriores oportunidades, se congregue el público, que luego obstaculiza las tareas de la policía. Se trata de evitar, además, que Baylin sea nuevamente agredido por los vecinos.

Están los 2 Muy graves

Estaba Vinculado con los Pistoleros uno de los Protagonistas

LA PELEA

(De nuestro corresponsal)

ZARATE, 13. — Un grave suceso ocurrió anoche en la comisaría local, del que fueron protagonistas el oficial inspector José Fonseca y el auxiliar José A. Rodríguez.

Por causas que aun no han sido debidamente aclaradas, los dos policías sostuvieron una violenta discusión en el local de la comisaría. El segundo de los nombrados había querido intervenir a raíz de una falta que cometía Fonseca, por lo que discutieron y luego se atacaron mutuamente a balazos.

Rodríguez recibió un balazo en el hombro derecho y dos en el vientre, y su rival un balazo que le interesó la columna vertebral. Los dos han quedado internados en el hospital local.

Quién es Fonseca

A raíz de este episodio, que pone de manifiesto la situación en que se encontraba la policía provincial, se recuerda que el oficial Fonseca tiene en su haber una serie de faltas graves, pero que siempre, gracias a la protección de caudillos oficialistas, había logrado eludir la acción de la justicia.

Intimamente vinculado a la banda del famoso pistolero Genesuta, cuando éste fué a reivindicar a Zárate le visitaba diariamente, cosa que comprobó el inspector Habiague cuando se inició un sumario a raíz del tiroteo que se produjo al tratar de capturar al mencionado malviviente.

Vinculado a Speciale

A raíz de ese hecho, Fonseca estuvo preso unos días, y luego, ante el asombro del vecindario, volvió a tomar servicio y siguió favoreciendo a quinieleros y delincuentes y dedicado a perseguir implacablemente a los opositores.

Se supo que luego, protegido por él, se instaló como quinielero en Zárate el pistolero Emilio Speciale, cuya amistad frecuentaba.

Cuando se produjo la insólita agresión a los ciudadanos radicales en Zárate, fué Fonseca el que encabezó la banda armada que asaltó el comité.

"TIROLESITO"



PIBE MASCOTA.— Carlitos Villegas, posa con seriedad de persona mayor; este "cebollita" que es porteño, hijo del ingeniero Villegas, fué declarado mascota del vapor y vestido a la manera bávara

Los Chauffeurs Ponen Reparos a la Limitación de los Taxis

La Gran Mayoría se Muestra Contraria a la Ordenanza

LA sanción de la ordenanza municipal por la cual se limita a 3.800 el número de taxímetros que circularán en el perímetro de la capital, ha sido recibida por el gremio con muchas prevenciones. Algunos chauffeurs se manifiestan partidarios de la ordenanza por cuanto limita el número de sus rivales en la calle. Pero la mayoría no la encuentra bien, pues aunque en su esencia parece correcta, puede prestarse a maquinaciones y a negociados, en los cuales la chapa adquiriría valores extraordinarios, a pesar de que el artículado de la ordenanza ya prevé el caso. Además, la mayoría de los chauffeurs de taxímetros, que tienen arraigado profundamente el sentido de la solidaridad, encuentran malo el hecho de que se limite la libertad de trabajo.



ROGELIO GARCIA

Eliseo Iglesias, chauffeur chapa 9479, dice:

Si Sobran, Nosotros Mismos Tendremos que retirarlos, dicen

—Esta ordenanza favorece a algunos y perjudica a otros. Nos favorece, por ejemplo, a los que tenemos coches, porque limita el número de los que podríamos llamar nuestros rivales. Pero el favor que se nos hace no compensa el perjuicio que se hace a otros que quieren tener su coche y que a lo mejor ya lo tienen a medio comprar. Yo creo que se nos debiera dejar en paz y no restringir, que con la abundancia de taxímetros nadie se perjudica. Sería tal vez mejor limitar el número de autos particulares, pues mientras ellos sirven a una sola persona, nosotros somos propiedad de la comunidad, que nos mantiene con el precio de los viajes.

El trabajo debe ser libre

—El trabajo debe ser libre — dice Ramiro González — que tiene el co-

(Continúa en la página siguiente)

Incorporan Tres Balsas al Paraná

Llegó el Enviado del Gobierno que vigiló su Construcción

EN DIAMANTE

PROCEDENTE de Hamburgo, adonde fuera a objeto de inspeccionar la construcción de las balsas encargadas por nuestro gobierno para efectuar el transporte de autos y pasajeros sobre el río Paraná en los tramos Rosario-Victoria y Costanza-Zárate, arribó esta mañana a Dársena Norte, el ingeniero Belisario Salomón Villegas, que había sido designado a tal efecto por el Ministerio de Obras Públicas de la Nación.

Nueve meses en Alemania

—Mi permanencia en Alemania — comenzó por decirnos el ingeniero Villegas — alcanzó a durar nueve meses, durante los cuales, debí vigilar e inspeccionar la construcción de las tres grandes y poderosas balsas, que habían de servir para el transporte sobre el Paraná, de autos de pasajeros en dos importantes tramos: Rosario-Victoria y Costanza-Zárate.



S. VILLEGAS

La construcción se ha realizado de acuerdo a la última palabra en la materia, de tal suerte que nuestro país contará con un elemento de una utilidad y de una eficacia superior, que alternará sin duda el intenso tráfico entre los tramos a que las mismas están destinadas.

Superan la velocidad contratada

—El costo total de las tres balsas que, como les llevo dicho, son la última palabra en la materia, alcanza a la cantidad de un millón doscientos mil marcos, lo que da para cada una de las mismas un costo de cuatrocientos mil marcos, suma por cierto nada elevada si se tiene en cuenta la alta calidad de las mismas.

Los astilleros Deutche Weft, que son los encargados de su construcción, han superado en la práctica todas las condiciones mínimas registradas en los contratos, siendo sin duda una de sus más importantes el asunto velocidad. De acuerdo a los contratos, la balsa debía dar una velocidad de 18 kilómetros por hora, pero en las pruebas realizadas, la velocidad ha pasado cómodamente los 19 kilómetros por hora.

PINTE o BARNICE

Por AEROGRAFIA

Si tiene VD. que pintar o barnizar (al Duco o cualquier clase de pinturas autos, muebles, radios, etc., le ofrecemos el maravilloso invento "TVR" tipo eléctrico Patentado, que ejecuta los trabajos a la perfección y es de manejo sencillo.

Solicite Demostración a los Sres. Theodorides y Rivas, Sarandeno 1011, 2o. p. Exerit. No. 4. Tel. 33-1181. Bs. As.



Portela Valladares Aceptó Formar Gabinete

Chapaprieta Declinó la Difícil Misión

Es Muy Probable que sea Dado un Decreto Para la Disolución del Parlamento

DECLARACIONES DE PORTELA

(Agencia Havas)

MADRID, 13. — El señor Portela Valladares ha sido encargado de formar gabinete.

Aceptó Portela Valladares

(United Press)

MADRID, 13. — Portela Valladares aceptó el encargo de formar gabinete.

Llamaron a Valladares y Maura

(United Press)

MADRID, 13. — Los señores Portela Valladares y Maura, han sido llamados conjuntamente al Palacio para entrevistarse con el presidente Alcalá Zamora.

Se cree que se intentará formar un gobierno con ellos disolviendo la Cámara.

Declinó el encargo Chapaprieta

(United Press)

MADRID, 13. — Chapaprieta ha declinado formar gabinete.

Llegaron a palacio a las 12.30

(United Press)

MADRID, 13. — Los señores Maura y Portela Valladares llegaron a Palacio a las 12.30.

Habló con el presidente

(United Press)

MADRID, 13. — El señor Chapaprieta encargado ayer nuevamente de formar gobierno, llegó a Palacio a las 11.30 horas, para entrevistarse con el presidente Alcalá Zamora.

Chapaprieta declinó formar gabinete

(Agencia Havas)

MADRID, 13. — El señor Chapaprieta que había sido encargado de constituir el nuevo gobierno, renunció a tal misión.

Portela Valladares fué encargado

(Agencia Havas)

MADRID, 13. — El presidente de la República, señor Alcalá Zamora, llamó al señor Portela Valladares encargándole de la constitución del nuevo gabinete.

Habrá gobierno, dijo Maura

(United Press)

MADRID, 13. — Maura al salir de Palacio expresó que en su opinión habría gobierno.

Portela Valladares continuaba mientras tanto, conferenciando con el presidente Alcalá Zamora.

Aceptó Portela la misión

(United Press)

MADRID, 13. — El ex ministro de la Gobernación, señor Portela Valladares ha sido encargado de formar gobierno, habiendo aceptado el encargo.

"El Debate" lo adelantó

(De nuestros corresponsales especiales)

MADRID, 13. — A mediancohe "El Debate" recogía en los círculos políticos la impresión de que Chapaprieta no podrá formar gobierno, salvo que varíen los pronósticos que tenía al recibir el nuevo encargo.

Admite que lo formuló también presidiendo del parlamento.

"Sin embargo, no ha desaparecido la impresión de que todo podrá volver a sus cauces normales parlamentarios".

Habló Valladares

(United Press)

MADRID, 13. — El señor Portela Valladares, al salir de Palacio declaró a los periodistas lo siguiente: "El presidente me ha dado el encargo de formar gobierno. Ante la situación en que se encuentra España y la República lo he aceptado e intentado organizarlo con la máxima rapidez, sacrificando las visitas que no sean indispensables".

Comentario de "El Liberal"

(De nuestros corresponsales especiales)

MADRID, 13. — "El Liberal" admite que la conferencia entre Chapaprieta y Gil Robles será la primera visita que se realice en las nuevas negociaciones y si no se llega a un acuerdo, en ese caso Chapaprieta presentará de la CEDA.

Añade que las visitas siguientes le permitirían formar gabinete, en el cual participaría Maura, desempeñando las carteras de Guerra y Marina personas de capacidad técnica.

Causó desolación

(De nuestros corresponsales especiales)

MADRID, 13. — Hasta ayer la Cámara estuvo desanimadísima; parecía que la crisis no interesaba a los diputados. Ahora los diputados concurren y se pasan la mayor parte del día en los salones, inquiriendo noticias y haciendo cábalas y cruzando apuestas sobre las probabilidades de que en el futuro gobierno predominen las izquierdas o las derechas.

Los diputados socialistas, habitualmente retraídos del parlamento, concurrieron casi en su totalidad, mereciéndoles una impresión satisfactoria cuando Maura recibió el encargo y desolación, cuando fracasó.

Jiménez de Asúa, que dentro de la minoría socialista constituye una figura importante, aseguraba hallarse satisfecho de que Maura gestionase la formación del gobierno, pues el poder iba a manos de un republicano auténtico, lo que nadie podría dudar.

Razonamientos semejantes se oían entre los diputados de las fracciones de la izquierda, mientras que los radicales no ocultaban el disgusto que les había causado.

Ahora las derechas y las izquierdas esperan impacientes las nuevas gestiones de Chapaprieta y admiten que si fracasara, otra vez, Maura volvería a ser la figura principal en la solución de la crisis.

Conferencias

(United Press)

MADRID, 13. — El señor Chapaprieta reanudó esta mañana las gestiones encaminadas a organizar gabinete de acuerdo con la misión que le confiara ayer el presidente Alcalá Zamora, al declinar hacerlo don Miguel Maura.

Chapaprieta se entrevistó con el jefe de la Unión Republicana, señor Martínez Barrio, quien vió con simpatía la formación de un gobierno que tienda a restablecer las garantías constitucionales y reintegrar en sus cargos los ayuntamientos suspendidos, pero dijo que no podía colaborar personalmente en el gobierno por encontrarse ligado a las izquierdas.

Sucesivamente visitó a los señores Gil Robles, Melquíades Alvarez, Maura y Cambó reconociéndose los resultados de estas visitas.

Hizo gestiones

(Agencia Havas)

MADRID, 13. — El señor Chapaprieta que ayer fué encargado por el presidente de la República, señor Alcalá Zamora, para constituir el nuevo gobierno, reanudó esta mañana sus gestiones entrevistándose con los señores Martínez Barrio y Gil Robles.

Entrevistado por los periodistas el señor Chapaprieta manifestó que después de las conversaciones de esta mañana, su impresión era satisfactoria.

Por su parte el señor Martínez Barrio al ser interrogado por los representantes de la prensa si creía que el señor Chapaprieta tenía autorización para disolver las Cortes, se limitó a decir: "Es muy probable".

Portela es optimista

(United Press)

MADRID, 13. — Desde Palacio, Portela Valladares fué a saludar a Chapaprieta y Alba, ofreciéndole ambos su cooperación espiritual y política, retirándose después de almorzar, mostrándose muy optimista y anunciando que a las 13.30 horas reanudará sus gestiones para conseguir la formación del gobierno.

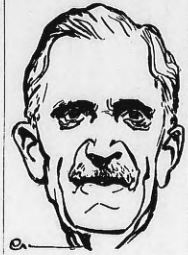
N. de la R. — Si bien las izquierdas españolas quedaron defraudadas en sus esperanzas al no formar gabinete Miguel Maura, en cuya ecuanimidad confiaban, su pesar habrá quedado sin duda mitigado hoy al saber que quien formará gabinete será D. Manuel Portela Valladares, una figura moderada, de carácter democrático ya demostrado.

Portela Valladares fué gobernador de Cataluña, puesto en el que hubo de reprimir con mano firme el pistolerismo de Barcelona que amenazaba adquirir proporciones alarmantes. En lo que respecta al problema catalán, que Azaña había casi resuelto, Portela es partidario de la autonomía.

Como ministro de Gobernación en uno de los ministerios de Lerroux, causó una excelente impresión general por su imparcialidad; fué quien puso en libertad a numerosos presos políticos, suavizó la censura y levantó, si bien parcialmente los estados de sitio y de alarma.

Del ministerio hubo de salir porque chocó con la C.E.D.A. En lo tocante a estas Cortes, vez pasada manifestó claramente que ya habían consumido demasiados gabinetes y tenían agotadas sus posibilidades, por lo que podemos suponer que no se haga esperar, si logra formar ministerio, el decreto de su disolución.

"PREMIER"



POLITICO. — Portela Valladares, el político español que ha sido encargado por Alcalá Zamora de formar el nuevo gabinete. Se asegura que lo hará sobre la base de la disolución de las actuales cortes

Gil Robles se Fué a su Domcilio Partcular

Ha Recogido Todos sus Papeles, que Tenía en el Ministerio

(De nuestros corresponsales especiales)

MADRID, 13. — Asegura la prensa de las izquierdas que Gil Robles ha recogido los papeles personales que tenía en el Ministerio de Guerra, trasladándose a su domicilio particular.

Es sugerente

(United Press)

MADRID, 13. — El señor Gil Robles, quien en su carácter de ministro de Guerra vivía con su esposa e hijo en el ministerio, se ha trasladado a su domicilio particular.

En su casa está recibiendo numerosas visitas y centenares de telegramas alentándole a realizar una campaña política activísima.

Hay un Crudísimo Temporal y Nevadas

(De nuestros corresponsales especiales)

AVILA, 13. — La provincia está sometida a un crudísimo temporal de nieve y hielo. En la capital hay siete grados bajo cero.

En el río Ada grandes trozos se han convertido en un bloque de hielo.

Otro Diputado ha Renunciado del Radicalismo

(De nuestros corresponsales especiales)

MADRID, 13. — El diputado radical tinerfeño Rubéns Marichalar se ha dado de baja en el partido, declarándose independiente. Se apoya en la decisión del partido republicano tinerfeño autónomo adscripto al radical, habiéndose visto forzado a renunciar su colaboración activa al presenciar la desviación que se producía en el seno del radicalismo.

Un Estibador Fué Muerto por un Cable

(De nuestros corresponsales especiales)

BARCELONA, 13. — A bordo del vapor rumano "Alba Julia" se desprendió un cable de una grúa, matando al descargador Juan Nogueira e hiriendo de gravedad a José Vila.

Se considera sugerente el traslado de Gil Robles a su casa en vista, principalmente, del giro tomado por la tramitación de la crisis.

Habitualmente, Gil Robles dormía en el ministerio.

Rinden Homenaje a Marañón los Alumnos

Publicarán un Libro con las Enseñanzas de su Profesor

(De nuestros corresponsales especiales)

MADRID, 13. — Los alumnos del doctor Marañón han recogido en un abultado volumen los artículos, conferencias científicas y otras enseñanzas hechas públicas durante los primeros 25 años de su profesión, constituyendo dicho volumen un homenaje de sus discípulos y admiradores.

Sociedades Españolas

Centro Villalbés

Una conferencia radial, patrocinada por el Centro Villalbés, tendrá lugar mañana sábado, a las 20 horas, por L. S. 10 Radio Callao.

La disertación estará a cargo del doctor Elías Mellip, y versará sobre el tema: "La humildad de los grandes héroes argentinos".

TRATAN LA DEROGACION DE UN DECRETO ADUANERO EN CUBA

(Agencia Havas)

LA HABANA, 13. — La comisión aduanera trata de obtener la derogación del reciente decreto que eleva las tarifas a los productos procedentes de países que no favorecen al comercio cubano.

PONEN REPAROS A LA LIMITACION DE TAXIS LOS CHAUFFEURS

(Viene de la página anterior)

che chapa 9530. No hay derecho a restringir la libertad de trabajo, una de las bases de la Constitución argentina. Si yo quiero honradamente ganarme la vida trabajando como chauffeur, a nadie hago mal. Si el tráfico se perjudica no es motivo suficiente para hacer la restricción, puesto que existen disposiciones para evitarlo o aminorarlo, sin llegar a limitar el trabajo.

Me parece que esta ordenanza perjudica a muchos gente del gremio que se encuentra desocupada o que actualmente está haciendo ahorros para comprarse un auto y trabajarlo en la calle.

Se presta a negocios

Rogelio García, taxímetro chapa 2428, dice:

—Mi opinión es de que no debía limitarse el número de taxímetros. La propia necesidad de la población haría que el número se limitara por sí solo cuando no hubiera necesidad de taxis. Pasaría lo mismo que con los coches de caballos, que han ido desalojando el mercado de la locomoción, poco a poco, ante el avance de los taxis. Hoy o mañana, quizá nosotros seamos los desalojados por otro medio de comunicación más rápido o más eficaz o más barato o más cómodo. Y seremos entonces nosotros mismos quienes nos alejaremos del trabajo, sin necesidad de ordenanza.

Un partidario de la ordenanza

Manuel Gómez, chauffeur del coche de alquiler número 1820, nos dice:

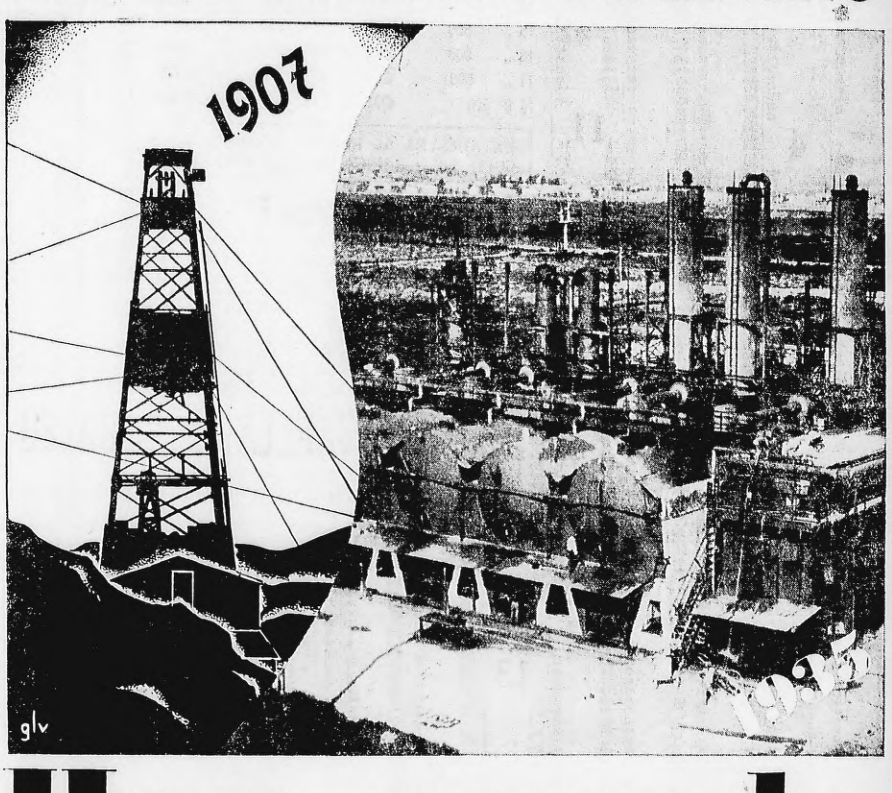
—Creo que la ordenanza es justa. Debe limitarse el número de autos de alquiler, pues no hay derecho de que cuando venga la época buena nosotros que hemos sufrido la mala nos veamos perjudicados por otros que recién comienzan. A mi criterio la ordenanza es buena y contempla los intereses de los que actualmente estamos sobre el volante de los coches de alquiler.

No debe limitarse

—No debe limitarse el número de coches de alquiler — dice el chauffeur Delmiro Fernández, chapa 3537. — El trabajo está garantizado por la Constitución y cualquier ordenanza que tienda a limitarlo o a trabarlo me parece que va en contra de la Carta Magna de este país. Personalmente, la ordenanza me beneficia. Pero como estamos dentro de la colectividad, nos debemos a los demás como a nosotros mismos. Sería egoísta aceptar esta ordenanza cuando muchos chauffeurs se quedarían sin trabajo, aun teniendo coches para trabajar. La limitación se haría sola, por propia gravitación, el día que el oficio de chauffeur de taxi no resultara productivo. Pero entiendo que la libertad de trabajo no debe ser limitada.

13 de DICIEMBRE

DIA DEL PETROLEO ARGENTINO



Han pasado ya 28 años...

Esa es la vida de YPF. Mucho se ha hecho en tan poco tiempo. Pero es que el éxito obtenido, sorprendente como ningún otro, se debe a la acción de todo el pueblo, unido en un noble propósito de bien común. A él le corresponde la grandeza de YPF, y con su apoyo, generoso y amplio, surgirán nuevas industrias, en las que se basará también nuestra independencia económica.

Consuma siempre

NAFTA y LUBRICANTES YPF

Son 100 °/o argentinos

Y cuando YPF dice que es exclusivamente argentino, dice la verdad.

SUPERGAS • PYF • KEROSENE • AGRICOL

Avisos Fúnebres

† MARIA SANCHEZ CONDE — Q. e. p. d. — Falleció el 12 de diciembre de 1935. — Su hermano Miguel Sánchez Conde; su sobrina política Anzela Zapiain de Sánchez Conde y demás deudos invitan a sus relaciones a acompañar sus restos al cementerio del Oeste, hoy a las 9.30 Casa mortuoria, Río Cuarto 1379, Ramos Mejía. M. J. Blanco, Sarmiento 4076 y Gianca 585.

† JUANA VAZQUEZ de NOVOA — Q. e. p. d. — Falleció el 12 de diciembre de 1935, confortada con los auxilios de la santa religión y la bendición papal. — Su esposo Manuel Novoa Cortoya; sus hijos Jesús, Carmen Novoa de Rodríguez, Avilano Rosa Novoa de Colombo, Manuel y Rafael; sus hijos políticos Laura Díaz de Novoa, Enrique Rodríguez, Arfinda Rosa de Novoa, Juan Luis Colombo, Celestina Veiga de Novoa, María Blanco de Novoa y Vicente Magallanes; su hermano político Jesús Novoa Cortoyas; sobrinos y demás deudos invitan a sus relaciones a acompañar sus restos al cementerio del Oeste, hoy a las 15. El duelo se despedirá por tarjeta. Casa mortuoria, Pedro Goyena 550 Empresa M. J. Blanco, Sarmiento 4076 y Gianca 585.



Vendo Urgente Radio Philips

8 lámparas, dos corrientes toda onda, se escucha todo el mundo, con su garantía de compra

VICTORIA 2569

5o. piso izquierda

(Plaza Once)

HEMORROIDES

La comezón de las hemorroides con frecuencia se alivia con la primera aplicación del *Ungüento de DOAN*. Calma rápidamente la parte afectada y muchas personas informan de que su uso continuo remedia completamente esta molestosa afección. Si Ud. sufre de hemorroides ensaye el *Ungüento de DOAN* sin demora. No es caro, es económico su uso y eficaz. De venta en todas las farmacias—en dos tamaños.

UNGUENTO DE DOAN

Extracto Completo de la Lotería de Beneficencia Nacional

LOS 34 PRIMEROS PREMIOS

CON 100.000 PESOS

1688

2 „	20.000	4204	19 „ 500 6559
3 „	10.000	8910	20 „ 500 8321
4 „	5.000	20987	21 „ 500 9688
5 „	2.000	11868	22 „ 500 14148
6 „	2.000	18990	23 „ 500 14369
7 „	2.000	22332	24 „ 500 14863
8 „	1.000	11650	25 „ 500 15447
9 „	1.000	14617	26 „ 500 16724
10 „	1.000	16497	27 „ 500 19079
11 „	1.000	18578	28 „ 500 20220
12 „	1.000	24349	29 „ 500 22040
13 „	1.000	25541	30 „ 500 24727
14 „	1.000	27344	31 „ 500 26126
15 „	500	2307	32 „ 500 26615
16 „	500	4773	33 „ 500 26964
17 „	500	5106	34 „ 500 27325
18 $	500	6391	Lea la Revista PAN

EN NUESTRA 6a. EDICION DAREMOS LA COPIA FOTOGRAFICA DE ESTE EXTRACTO

TODOS LOS NUMEROS QUE TERMINAN EN **8** TIENEN PREMIO DE 40 PESOS ADEMAS DEL QUE LES CORRESPONDE POR EL PRESENTE EXTRACTO

Escribe José Tuntar

Laval es el Brüning Francés y Como el Canciller Alemán Allana el Camino al Fascismo

También en la Epoca de Nitti, Giolitti y Bonomi se "Ordenaba" Desarmar al Fascio

Es indudable que el sector financiero capitalista, el más fuerte y belicoso de las clases trabajadoras para la conservación y defensa de los elementales derechos populares. La caída de ese sector, después de la derrota alemana, significaría la total implantación del fascismo en la Europa centro-occidental, desde Varsovia al estrecho de Gibraltar. De aquí la consternación con que debe mirarse el desarrollo de la situación en que se encuentra, en la actual etapa histórica, la Tercera República.

El fracaso francés ha hecho en los últimos tiempos enormes progresos tanto numérica como orgánicamente. Un observador imparcial, Alexander Werth, escribía hace poco en el "New Statesman and Nation" de Londres: " El 14 de julio los Croces de Fuego hicieron una manifestación; los actores no se vieron, pero se sabe que todo fué hecho de perfecto acuerdo entre Laval y de La Roque, que mantienen entre sí excelentes relaciones. Y no obstante el veto verbal de Laval ante la delegación del Frente Popular a fines de septiembre, los fascistas reaparecieron con renovadas energías en varios lugares de Francia, **sin vigilancia policial**, llevando a sus nombres innumerables **camiones-volantes, automóviles y hasta automóviles blindados.** La prensa de izquierda protestó, ilustrando con fotos el mitin de sobre París... invasión de los suburbios rojos... ocupación preliminar de los puentes..." En una palabra — declara "Le Populaire" o "L'Humanité" — un golpe de mano en un futuro cercano".

Pierre Laval es el Brüning francés. El canciller católico exponente de la gran industria pesada del Rhin y de la Westfalia, creó, con esos mismos decretos el ambiente necesario para que la demagogia nazi fuera acrecentando sus filas hasta dentro de importantes capas obreras, organizativamente los desocupados; hasta que, cuando el general von Schleicher se presentó a dar un "tirón" viraje a la izquierda, la coalición de los grandes industriales (Thyssen), los junkers (von Papen) y los altos jefes militares (Blomberg) repitió llegado el momento de entregar el poder a Hitler, cuya organización política y militar había sido realizada con el poderoso apoyo financiero de la plutocracia alemana.


P. LAVAL

Situación pre fascista

Empero, entre la situación alemana prenazista (1931-33) y la actual situación francesa hay una diferencia de gran peso. En Alemania la sobida del hitlerismo al poder se debió a que los dos grandes sectores del proletariado, el socialista y el comunista, no supieron unir sus fuerzas para una acción común en la etapa decisiva. Los dirigentes comunistas y socialistas franceses tuvieron el valor de sacar las necesarias enseñanzas de las derrotas alemana y austríaca, estableciendo un Frente Unico para un fin claramente determinado: **la defensa de las libertades democráticas.** Si antes, en una situación completamente distinta, el lema era "dictadura proletaria o dictadura burguesa", ahora hasta los ciegos e imbéciles deblan comprender que la elección es "entre a democracia burguesa y la dictadura fascista" (Dimitroff en el último Congreso de la Internacional). Y los comunistas y socialistas franceses dieron un paso más. Comprendiendo la enorme importancia política del campesinado y la pequeña y media burguesía francesa, extendieron el frente de atracción y lucha hasta esas capas sociales, logrando la constitución de un Frente Popular con una masa considerable de los radicales, socialistas (Deladier-Cot-Frot) y núcleos especiales de intelectuales (Romain Rolland, Rivet, Gide, Langevin).

Postulado del Frente Popular

El postulado fundamental del Frente Popular es la disolución de las Ligas fascistas militarizadas, reclamada con vehemencia en las actuales sesiones de la Cámara de Diputados.

Laval, ante la disyuntiva de la retirada o el sometimiento, sin presentar la cuestión de confianza sobre el punto central en debate, tuvo que resignarse a que la Cámara aprobara con 466 votos contra 170, la disolución de las Ligas en su "aspecto militar". La resolución aprobada dice:

"Serán disueltos por el Ministerio del Interior, por decreto, después de su aprobación por el Consejo de Estado, toda asociación o grupos que provoquen manifestaciones armadas en las calles; que sin la autorización del Ministerio del Interior, propaguen a sus adherentes u a otras entidades para el servicio militar o de guerra, o bien que por su disciplina o por sus miembros se hallen bajo la autoridad de sus dirigentes o usen uniformes, emblemas o insignias que representen las características de grupos de combate o milicia privada.

En épocas de Nitti y de Giolitti

Muy bien, exclaman todos los observadores y políticos demócratas superficiales que creen en la ingenuidad del texto de las leyes y decretos. También en la Italia prefascista (1919-21) los decretos contra la especulación por los gobiernos de Nitti, Giolitti Bonomi y Facta, lo que no impidió que las bandas fascistas, apoyadas y subvencionadas por las altas capas plutocráticas, militares y eclesiásticas, se adueñaran del poder. El problema consiste en esto, como lo dijo claramente un diputado en la Cámara francesa: "Es necesario saber cómo se emplea la ley de disolución". ¿Puede Pierre Laval, hombre de confianza de la plutocracia francesa y el Comité de Forges, hacer el suelo de Francia de la policía dumbre fascista? Sólo los ingenuos pueden creerlo.

Laval y el Pacto con Rusia

Admite Laval con franqueza — infortunadamente hace poco una autocrítica — que el Pacto con Rusia le ha servido a quedar en el gobierno, está dispuesto a presionar del pacto con Rusia, en fin, de lograr con el franco acercamiento a Alemania.

El hecho de que, una vez logrado el aplastamiento de la Rusia Soviética, todo el Comité de Forges se volvería contra París, no preocupa a los "patriotas" del Banco de Francia y el Comité de Forges, siendo harto conocido que para aquellos señores la integridad nacional sólo vale en cuanto sirve de medio para la seguridad de su posición privilegiada.

La supresión "radical" de las bandas fascistas en Francia no será obra del "parvenu" Laval, sino de un gobierno que sea emanación directa del Frente Popular. Lo comprendió muy bien el coronel de la Roque cuando dijo que hay que impedir la instalación de tal gobierno por todos los medios, aunque se trata de provocar la guerra civil.

José TUNTAR.

MODIFICARON LAS DISPOSICIONES SOBRE CAMBIOS

El Banco Central Dejó sin Efecto la Resolución de Diciembre ppdo.

El Banco Central ha modificado las disposiciones vigentes a los efectos de la fijación del cambio. En la comunicación que el Banco Central ha pasado a los bancos y corredores autorizados, se especifica que ha quedado sin efecto la resolución de 22 de diciembre de 1934 por la que se facultaba considerar solicitudes de compra de cambio a los poseedores de permisos previos otorgados por la oficina de Control de Cambios antes de efectuar el desembarco a plazo de las mercaderías.

En consecuencia, a la disposición que a partir del 13 del corriente las solicitudes de compra de cambio en formulario, no podrá ser extendida en consideración del Banco Central por la totalidad o parte de la cantidad en moneda extranjera indicada en permisos previos otorgados por la Oficina de Control de Cambios deberán ajustarse a lo siguiente:

1o.) Para presentar una solicitud de compra en las condiciones indicadas en el párrafo anterior, se requiere haber obtenido de un banco autorizado una garantía por el total cumplimiento de lo mismo.

2o.) Para que pueda procederse a la liquidación de estas solicitudes, los Bancos autorizados requerirán la presentación de los respectivos clientes certificados en formulario No. 185 extendidos por las Aduanas o Receptorías.

3o.) En el caso de haberse presentado solicitud de cambio en la forma establecida, cuyo vencimiento respecto a un permiso previo que no llegare a utilizarse, el importador podrá, dentro del término fijado en el mismo para la iniciación del despacho a plaza de las mercaderías, o de los 20 días hábiles posteriores, pedir la anulación de la solicitud de compra correspondiente, presentando en las siguientes condiciones una nueva solicitud cantidad para cubrir otro u otros permisos previos debidamente autorizados.

Tipo de cambio

a) Al mismo tipo de la solicitud cuya anulación se pide, si el tipo vendedor oficial no hubiera variado al presentar el pedido de anulación, es inferior al fijado en la solicitud.

b) A un nuevo tipo de cambio si al pedido de anulación, el tipo vendedor oficial fuere superior al fijado en la solicitud.

4o.) Salvo lo dispuesto en el punto 3o., una vez transcurridos 60 días del término fijado en el permiso previo para la iniciación del despacho a plaza de las mercaderías sin que se haya procedido a la liquidación de la solicitud, o en cualquier momento que la solicite el importador, se anulará la parte no utilizada de la misma previo reajustamiento de lo dispuesto en la Resolución de fecha 14 de noviembre próximo pasado.

Anulación de solicitudes

A tal efecto los importadores presentarán por intermedio del Banco garante una solicitud de anulación en formulario No. 164, debiendo depositar este último en la cuenta "Margen de Cambios o" Ministerio de Hacienda" la diferencia entre el tipo fijado en la solicitud y el tipo vendedor oficial que rija al pedir la anulación cuando éste último sea inferior, en cuanto al monto no utilizado, más 1 p/0 de dicho monto,


JOSE TUNTAR

Mañana, a la hora 12, en el APÉRITIF-CONCERT Gath & Chaves, hará su presentación

el celebrado conjunto HAWAIIAN SERENADERS

Quien ejecutará el siguiente programa:

Paso de tigre... Aló aé...
Eva querida... Amor pagano...
Alegrías Hawallanas... Lala...
Honolulú blues... Caminito...
Expreso de Hawaiian, Mariana.

Los estribillos serán cantados por OSVALDO NOVARRO y CORO.

ESCUCHELOS...!

-y de paso saboree los excelentes cocktails que allí se expenden y, si lo desea, puede almorzar por sólo $ 2.50 ...hay también servicio a la carta.

Gath & Chaves
DONDE HAY DE TODO Y PARA TODOS
FLORIDA Y CANGALLO

Por Qué Estamos Contra el Fascismo

Por Qué Estamos Contra Mussolini

Más de 4.000 Muertos y 20 Mil Heridos

DURANTE la lucha del fascismo contra la masonería, los masones se encontraban completamente desorientados, desorganizados, privados de jefes, privados de órdenes. El Gran Maestro Domizio Torrigiani se tomó para sí la dirección de la defensa e impartió, por medio de circulares, instrucciones severísimas recordando a las logias de las diversas ciudades que debían ajustarse a la más rígida disciplina absteniéndose en absoluto de tomar cualquier iniciativa independiente y que debían esperar en todo momento las directivas que partiesen del Gran Maestro. Pero Mussolini antes de golpear a la masonería, con una habil jugada, le cortó la cabeza. Invitó al Viminale a Domizio Torrigiani en la mañana del 26 de septiembre para explicarle que dada la creciente indisciplina de los fascistas, no se encontraba en condición de proteger su vida. No quedaban más que dos soluciones: o lo arrestaba y lo enviaba confinado a una isla o — si el Gran Maestro prefería — ponía a su disposición un auto escoltado por carabineros que lo condujese secretamente a la frontera, permitiéndole pasar a país extranjero. Torrigiani fué obligado a aceptar la segunda propuesta y, después de dos días, se encontraba en Viena. A pesar de ello, Mussolini debe haberlo amenazado en su vida, manteniéndolo seguramente en una estrechísima vigilancia, porque aún en la capital austriaca, Torrigiani se sentía completamente paralizado. Tanto es así que, cuando un enviado del Gran Consejo fué hasta Viena para pedir órdenes, Torrigiani le contestó simplemente: "No puedo ni debo tomar ninguna actitud porque debo evitar una catástrofe peor. Por el momento es inútil cualquier resistencia. Tú también ponte en salvo como puedas, porque si sabes que has tratado hablar conmigo, te puede costar la vida, por nada...".

Al mismo tiempo encargó a un farmacéutico fascista y masón, de Alejandría, Tinzirre disidente del fascismo oficial, fugarse al exterior y estar siempre junto a Torrigiani. El agente, maniobrando con gran habilidad, recondujo a la patria al Gran Maestro, quien fué arrestado y mandado a Lipari. En la prisión se volvió ciego y solamente fué excarcelado pocos días antes de su muerte.

Liquidado el asunto Matteoti y el de la masonería, sólo quedaba un serio enemigo: el jefe de la oposición constitucional, ex ministro Juan Amendola. Rodeado por los fascistas el hotel de Montecatini donde se hospedaba para seguir un tratamiento, fué invitado por el diputado fascista Guiseppe Scorza, que había urdido la trampa, a huir en un automóvil para salvarse. El ex ministro del rey fué llevado a Serravalle bien cerrada la noche, y allí golpeado a culatazos en la cara y en el pecho. Fué necesario, a causa de las heridas, operarlo dos veces, y murió en un sanatorio de Cannes. Del mismo modo, el joven constitucionalista Piero Gobetti murió en París a consecuencia de las varias agresiones de que fuera víctima en Turín. Gobetti, de 26 años, fué uno de los primeros en comprender el carácter de clase del fascismo.

TITO ZANIBONI



EX DIPUTADO. — Tito Zaniboni, mayor de alpinos y ex diputado, mientras se hospedaba en un hotel, fué arrestado por habérsele encontrado un fusil en su valija. Se le acusó de que con esa arma intentaría dar muerte a Mussolini

Explotación de los Atentados por el Duce

También de las continuas rebajas de salario. A esto agréguese que la Federación Marítima vió su capital, que alcanzaba a 12.000.000 de liras, robado por el fascismo. El capitán Giulietti fué arrestado y enviado a una isla.

* * *

DURANTE ocho años de violencia, persecuciones, devastaciones y terror, el pueblo italiano opuso una resistencia que fué mal dirigida, desorganizada y casi siempre pasiva; el pueblo italiano ha conquistado el derecho de resurgir.

Hemos hecho ya alusión en estas notas al refinamiento medieval o chino de algunas de las formas de tortura puestas en práctica por los fascistas contra sus enemigos, refinamiento que atestigua su criminalidad. No hemos insistido en ello porque algunas sevicias son tan atroces que deshonran para toda una época histórica, no solamente a un gobierno, sino a un pueblo. Después que los fascistas de Rovigo inventaron la fractura en 3 partes del brazo, aplicada por primera vez al obrero Antonio Salomone, se volvió moda entre los fascistas la aplicación de la "triple fractura". Después que los fascistas de Villanova del Gembo arrancaron con las tenazas y con la punta de los puñales las diez uñas de las manos al obrero Primo Franzosi, los fascistas se pasaron dos años arrancando uñas. Algunas formas de martirio asumieron los contornos de verdaderas representaciones públicas. En Como, el síndico y los consejeros de todos los partidos de oposición, una noche fueron sacados violentamente de la cama y arrastrados hacia la plaza principal, donde se les obligó a dar varias vueltas, desnudos, mientras a los azotes y se les arrancaba a mechones los cabellos, la barba y el bigote; en tanto que otros se entretenían en dibujarles en la cara y el cráneo, con la punta del puñal, el emblema fascista, el haz littorio. Obligaron a toda la población a presenciar el hecho y a aplaudir, hasta sacarles sangre, a los torturados. Y se les aplicaba el mismo martirio a aquellos espectadores que no fingían mucho entusiasmo. Y el macabro espectáculo de Como se repitió por decenas y decenas de ciudades.

En Italia, desde el 20 al 28, no hubo una sola forma de tortura, de sevicia, de humillación moral, de envilecimiento de la dignidad y de la carne humana, que Mussolini no hubiera ordenado, aplicado, inventado o propuesto. Y este hombre y los ejecutores de todas esas atrocidades son los que pretenden civilizar el Africa. ¡Y no hay que asombrarse, por ello, que comiencen bombardeando los hospitales de Dessie!

* * *

DESPUES de la liquidación de los asuntos Matteoti y de la masonería, las violencias se repitieron en Italia, acá y allá, para destruir la última resistencia de los grupos y de los individuos. Pero se produjeron todavía dos formidables olas de asesinatos, heridas y devastaciones como represalia o aprovechamiento de los atentados de Lucetti y Zaniboni. Todavía falta hacer la historia de los cuatro atentados al Duce. En el fondo, los cuatro atentados se reducen a uno solo; los otros no tenían razones políticas o fueron organizados por la policía.

Hemos ya explicado en el curso de estas notas las razones del atentado de Violeta Gibson. El mayor de alpinos y diputado socialista Zaniboni fué arrestado en el hotel Dugoni porque se le encontró en la valija un fusil que, según la acusación, iba a servir para un atentado contra Mussolini. Zaniboni aceptó la responsabilidad y la imputación; pero en el fondo él había sido incitado y dirigido por dos personas a quienes Mussolini había dado la misión de que no le abandonaran en ningún momento: su amiga Marisa Romano, que aparentaba ser canzonetista; pero que en realidad era agente secreto de la policía — categoría "confidente" número 613 del personal de la "Questura" de San Marcello de Roma — y de su secretario Quaglia que en el mismo proceso se confesó agente provocador del Régimen. El arresto de Zaniboni provocó también el del general Capello, héroe de Bainsizza, uno de los pocos generales italianos inteligentes de la Gran Guerra, quien acusado de complicidad con el reo al cual no veía desde hacía un mes, fué condenado a una pena de treinta años.

A éste siguió el atentado de Gino Lucetti, anarquista de Carrara. Su cómplice directo, un joven siciliano, no fué arrestado nunca. Después se comprobó en el medio ambiente de los exilados de París que el tal cómplice era un traidor y que la policía no ignoraba la organización del complot. Se sabe positivamente que la mañana en que Lucetti debía arrojar su pequeña bomba contra el Duce, éste cambió precisamente un automóvil blindado con cristales imperforables.

El 31 de octubre de 1926, un muchacho de 15 años, Anteo Zamboni, dispara un tiro de revólver contra el Duce, en Bolonia. Y aun en este caso no se ha sabido nunca si este atentado lo hubiera organizado por sí mismo Mussolini o si fuera preparado por los fascistas boloñeses disidentes o si fué realmente espontáneo. Anteo Zamboni formaba parte de la asociación Balilla, participaba en expediciones punitivas; fanático entre los más fanáticos jóvenes fascistas, vestía siempre la camisa negra y con camisa negra llevó a cabo el atentado. Era amigo y protegido del cónsul de la Milicia Fascista, Bonacorsi, que lo apuñaleó en el lugar del atentado. Aun cuando los adversarios no daban ninguna señal de vida, cuando ya se había destruido toda resistencia, disuelto todos los partidos, abolido todas las libertades estatutarias, estos atentados montados, preparados, estimulados por la policía, servían a Mussolini para desencadenar nuevas olas de terror sobre las ciudades italianas. La última en octubre del 26. Aunque toda Bolonia y toda Italia atribuía el atentado a incitaciones de Bonaccorsi que inició el linchamiento del muchacho Zamboni para suprimir la prueba y todos supusieron que Bonaccorsi procedía por orden de Italo Balbo que quería substituir al Duce, la violencia fué tan salvaje, tan cargada de asesinatos que hasta protestaron indignados contra ellas dos obispos a pesar de estar gestionando en esos momentos el tratado entre el Vaticano y Mussolini. El obispo de Vicenza usó en el púlpito de tales palabras para estigmatizar las masacres, que los fascistas atacaron el palacio del obispado, el cual debió ser protegido y defendido por un regimiento de infantería.

El obispo de Prato telegrafió a Mussolini: "Como sacerdote, lloro; como italiano, me avergüenzo".

MISS GIBSON



LO ATACO. — Violeta Gibson entregó a Mussolini, por encargo de los irlandeses, varios cientos de miles de liras para que se defendiera en los diarios italianos la libertad de Irlanda. La campaña no se realizó. La Gibson pidió varias veces al Duce que le reintegrara el dinero, pues los irlandeses creían que su compatriota se había quedado con él. Viendo que eran inútiles todas las gestiones, esperó al Duce en la puerta del Capitolio y le disparó un tiro en 8 años. El Boletín de Información distingue, asimismo, las diversas categorías de las violencias cometidas. Damos un ejemplo:

Del 29 de julio al 20 de septiembre de 1924:

Muertos, 16.
Heridos graves, 36.
Agresiones y apaleaduras, 172.
Invasiones y devastaciones, 46.

Se agrega en cada caso las particularidades, el nombre, el lugar y la fecha. Pero, se entiende por muerte únicamente aquellas que se produjeron en el lugar de la agresión. Es claro que entre los 36 heridos graves, muchos sucumbieron a las heridas, o inmediatamente o en el hospital. Amendola y Gobetti, por ejemplo, aparecen en el Boletín, por razones de clasificación, solamente como heridos. Por lo tanto, los muertos deben oscilar, haciendo un moderadísimo cálculo, entre tres o cuatro mil.

Los heridos y mutilados en un término medio de 200 por mes, deben haber alcanzado la cantidad de 20.000, de los cuales 5.000 quedaron inválidos para toda la vida. En los ocho años la cantidad de arrestados superó a 300.000, de los cuales 60.000 fueron condenados a la pena de reclusión celular, cárceles o confinados en las islas malditas.

Aquellos que se salvaron con el exilio pueden calcularse de 500.000 a 400.000. De los marineros de la flota mercante, en un solo año, se refugiaron en Estados Unidos 18.000 hombres, que abandonaron en el puerto de Nueva York, sin equipajes, los transatlánticos. Lo hacían para substraerse de las persecuciones de que era objeto la Federación de Trabajadores Marítimos — no completamente socialista, sindicato independiente presidido por el capitán Giulietti —, y también de las continuas rebajas de salario. A esto agréguese que la Federación Marítima vió su capital, que alcanzaba a 12.000.000 de liras, robado por el fascismo. El capitán Giulietti fué arrestado y enviado a una isla.

* * *

DURANTE ocho años de violencia, persecuciones, devastaciones y terror, el pueblo italiano opuso una resistencia que fué mal dirigida, desorganizada y casi siempre pasiva; el pueblo italiano ha conquistado el derecho de resurgir.

Hemos hecho ya alusión en estas notas al refinamiento medieval o chino de algunas de las formas de tortura puestas en práctica por los fascistas contra sus enemigos, refinamiento que atestigua su criminalidad. No hemos insistido en ello porque algunas sevicias son tan atroces que deshonran para toda una época histórica, no solamente a un gobierno, sino a un pueblo. Después que los fascistas de Rovigo inventaron la fractura en 3 partes del brazo, aplicada por primera vez al obrero Antonio Salomone, se volvió moda entre los fascistas la aplicación de la "triple fractura". Después que los fascistas de Villanova del Gembo arrancaron con las tenazas y con la punta de los puñales las diez uñas de las manos al obrero Primo Franzosi, los fascistas se pasaron dos años arrancando uñas. Algunas formas de martirio asumieron los contornos de verdaderas representaciones públicas. En Como, el síndico y los consejeros de todos los partidos de oposición, una noche fueron sacados violentamente de la cama y arrastrados hacia la plaza principal, donde se les obligó a dar varias vueltas, desnudos, mientras a los azotes y se les arrancaba a mechones los cabellos, la barba y el bigote; en tanto que otros se entretenían en dibujarles en la cara y el cráneo, con la punta del puñal, el emblema fascista, el haz littorio. Obligaron a toda la población a presenciar el hecho y a aplaudir, hasta sacarles sangre, a los torturados. Y se les aplicaba el mismo martirio a aquellos espectadores que no fingían mucho entusiasmo. Y el macabro espectáculo de Como se repitió por decenas y decenas de ciudades.

En Italia, desde el 20 al 28, no hubo una sola forma de tortura, de sevicia, de humillación moral, de envilecimiento de la dignidad y de la carne humana, que Mussolini no hubiera ordenado, aplicado, inventado o propuesto. Y este hombre y los ejecutores de todas esas atrocidades son los que pretenden civilizar el Africa. ¡Y no hay que asombrarse, por ello, que comiencen bombardeando los hospitales de Dessie!

* * *

DESPUES de la liquidación de los asuntos Matteoti y de la masonería, las violencias se repitieron en Italia, acá y allá, para destruir la última resistencia de los grupos y de los individuos. Pero se produjeron todavía dos formidables olas de asesinatos, heridas y devastaciones como represalia o aprovechamiento de los atentados de Lucetti y Zaniboni. Todavía falta hacer la historia de los cuatro atentados al Duce. En el fondo, los cuatro atentados se reducen a uno solo; los otros no tenían razones políticas o fueron organizados por la policía.

Hemos ya explicado en el curso de estas notas las razones del atentado de Violeta Gibson. El mayor de alpinos y diputado socialista Zaniboni fué arrestado en el hotel Dugoni porque se le encontró en la valija un fusil que, según la acusación, iba a servir para un atentado contra Mussolini. Zaniboni aceptó la responsabilidad y la imputación; pero en el fondo él había sido incitado y dirigido por dos personas a quienes Mussolini había dado la misión de que no le abandonaran en ningún momento: su amiga Marisa Romano, que aparentaba ser canzonetista; pero que en realidad era agente secreto de la policía — categoría "confidente" número 613 del personal de la "Questura" de San Marcello de Roma — y de su secretario Quaglia que en el mismo proceso se confesó agente provocador del Régimen. El arresto de Zaniboni provocó también el del general Capello, héroe de Bainsizza, uno de los pocos generales italianos inteligentes de la Gran Guerra, quien acusado de complicidad con el reo al cual no veía desde hacía un mes, fué condenado a una pena de treinta años.

A éste siguió el atentado de Gino Lucetti, anarquista de Carrara. Su cómplice directo, un joven siciliano, no fué arrestado nunca. Después se comprobó en el medio ambiente de los exilados de París que el tal cómplice era un traidor y que la policía no ignoraba la organización del complot. Se sabe positivamente que la mañana en que Lucetti debía arrojar su pequeña bomba contra el Duce, éste cambió precisamente un automóvil blindado con cristales imperforables.

El 31 de octubre de 1926, un muchacho de 15 años, Anteo Zamboni, dispara un tiro de revólver contra el Duce, en Bolonia. Y aun en este caso no se ha sabido nunca si este atentado lo hubiera organizado por sí mismo Mussolini o si fuera preparado por los fascistas boloñeses disidentes o si fué realmente espontáneo. Anteo Zamboni formaba parte de la asociación Balilla, participaba en expediciones punitivas; fanático entre los más fanáticos jóvenes fascistas, vestía siempre la camisa negra y con camisa negra llevó a cabo el atentado. Era amigo y protegido del cónsul de la Milicia Fascista, Bonacorsi, que lo apuñaleó en el lugar del atentado. Aun cuando los adversarios no daban ninguna señal de vida, cuando ya se había destruido toda resistencia, disuelto todos los

No Hay Noticias Sobre el Centinela Desaparecido del Fortín "Brandzen"

(De nuestro corresponsal)

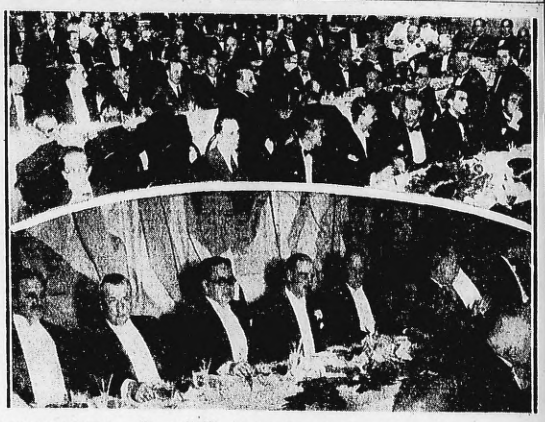
FORMOSA, 13. — Ya van para quince días que no se tienen noticias del soldado Norberto Torales, quien desapareció mientras se encontraba de centinela en el fortín Brandsen, en el sector del río Pilcomayo.

Hasta ahora, las comisiones que empeñosamente se encuentran buscando al soldado no han dado con el menor rastro, ni nada se sabe de su posible paradero. El sumario levantado por el mayor Dachicha no arroja más luz que un encuentro o un degüello.

Con referencia a las aversiones propaladas por los paraguayos, que atribuyen la desaparición del soldado argentino a una traición de los indios, mientras andaba cazando por los esteros, donde se habría extraviado, esta corresponsalía puede desautorizarlas, pues tiene conocimiento que dicho soldado es voluntario, con 13 años de servicios en el Chaco, y se sabe, además, que sus secuestradores iban calzados, y Torales, descalzo.

Los rastros dejados en el lugar de la posta y en los esteros, lo mismo que los botines encontrados allí, demuestran que en estos últimos tiempos los indios no se han acercado por la posta del fortín Brandsen.

AGASAJARON AL INTENDENTE MUNICIPAL



GRAN EXITO. — Una espléndida demostración en honor del intendente municipal, doctor Mariano de Vedia y Mitre se efectuó anoche, con motivo de haber sido nuevamente nombrado para ese cargo. Aspecto que ofrecía el salón comedor y cabecera de la mesa



DOLOR DE CABEZA

La rapidez y seguridad con que GENIOL calma su dolor se manifiesta en esa dulce sonrisa que refleja el saludable bienestar que inunda todo su ser.

Un tubo de GENIOL 1.30

MILLONES DE PERSONAS LO TOMAN

GENIOL

SINTONICE LOS BAILES GENIOL

30

LAS TRES MEJORES ORQUESTAS

TREINTA CENTAVOS EL LIBRITO DE CUATRO

No use Braguero!

Después de 30 años de experiencia, se ha inventado un Aparato que puede curar la hernia en los hombres, las mujeres y los niños.

Se envía a prueba a todo interesado

Recurra a nosotros aun cuando haya Vd. probado todos los demás remedios. Donde otros fracasan nosotros conseguimos los más rotundos éxitos. Enviemos hoy mismo el cupón adjunto y le remitiremos, gratis y sin compromiso alguno, nuestro libro sobre la Hernia y su Curación, con la descripción del Aparato Brooks, el detalle de los precios y los nombres de muchas personas que, después de haberlo usado, nos expresan su profunda gratitud. Precise alli mismo inmediato donde todos los demás fracasan. Tenga Vd. presente nosotros no somos vendedores de ungüentos, ni de aparatos rudos como armas, ni de engaños.



El inventor del Aparato, Mr. C. E. Brooks, quien se cura a sí mismo y cura experiencia ha beneficiado, desde entonces, a millares de dolientes. Si esta Vd. herniado (subrayado escribanos en seguida.

Le ofrecemos el Aparato a su medida y se lo enviamos bajo nuestra garantía de satisfacción, es decir, con el compromiso formal de devolverle su dinero si no llega a satisfacerle. Nuestros precios son módicos y están al alcance de todas las personas. El hecho de manifestarle a prueba demuestra que estamos completamente seguros de su eficacia y siempre dispuestos a comprobar la verdad de nuestras afirmaciones. Vd. será el único juez e indudablemente después de haber leído nuestro libro quedará tan entusiasmado como los millares de personas curadas cuyas cartas de agradecimiento figuran en nuestros archivos.

Llene el CUPON GRATUITO que va al pie y remítalo hoy mismo a nuestras oficinas en Buenos Aires.

Cupón de Información Gratis
Brooks Appliance Co. Ltd.
Bmé. Mitre 441 153 Bs. Aires

Sírvanse remitirme su libro ilustrado e informes acerca del aparato Brooks para Hernia, y detalles de su OFERTA DE PRUEBA GRATIS por 10 DIAS.

Nombre .....
Calle ..... No. .....
Ciudad ..... F. C. .....

Escríbase bien claro

Boca Pedirá Explicaciones a Independiente

EL SPORT De Cada Día
Por HUGO MARINI

PARECE QUE VA A TENER COMPLICACIONES "EXTERIORES" EL asunto de la suspensión de los jugadores Sastre, Erico y Matta, dispuesta por la C. D. del Club Independiente. Los dirigentes rojos no han querido entrar a juzgar el origen de la defección de esos tres players y tomaron como punto de apoyo para su grave medida su desempeño fuera de lo normal. El ambiente entre los dirigentes y allegados a Independiente, es de que Sastre, Erico y Matta han jugado tan mal que caben todas las suposiciones, aun aquellas que los dirigentes no pueden creer ni reconocer, por consideración especial a los dirigentes amigos de Boca Juniors. En, por consideración especial a los dirigentes amigos de Boca Juniors. En Independiente repudia terminantemente el soborno y bien podría decirse que no creen que él pueda existir, ni de parte de Boca Juniors, como en ese caso, ni de los propios jugadores. Por eso no ha querido entrar a considerar la posibilidad de que algo "sucio" pudiera existir en este asunto. Ya castigado a sus hombres sin tener en cuenta otros motivos que los de su pésima actuación. Una vez que pase el absorto actual, Independiente tratará de que todo se olvide rápidamente y dará oportunidad a los jugadores para que se rehabiliten. Esto es el asunto por el lado de los "rojos".


MATTA


ERICO

☆ ☆ ☆

EN CUANTO A LA SITUACIÓN boquense, parece que la medida de Independiente ha herido la susceptibilidad de sus directores. Se consideran afectados los prestigios del club y del primer equipo que obtuvo el triunfo en el match en cuestión y están resueltos a provocar una investigación seria que establezca terminantemente la situación a que han sido llevados por esa actitud de Independiente. Exigirán a los "rojos" que aclaren su resolución y en caso de no conformar la contestación que reciban se dirigirán a la Asociación para que el Consejo Directivo abra una información amplia, tendiente a comprobar lo que pudiera existir en el caso en cuestión. Yo no creo que se llegue a nada, aún en el peor de los casos, suponiendo que hubiera podido existir venalidad de parte de los jugadores, sería todo inútil, porque en estas cosas generalmente intervienen terceros que están absolutamente desvinculados a los dirigentes y a las direcciones de los clubs. Por otro lado, la intervención boquense en este asunto podría decirse que no cabe, ya que oficialmente; Independiente no ha acusado a sus jugadores más que de actuación deficiente y esto es absolutamente de su incumbencia.

Independiente hizo su obra

La asamblea de los "rojos" acaba de autorizar a la C. D. para invertir la suma de 300.000 pesos en la construcción de su local social. Con esto, el popular club de los "rojos" completa el máximo de las aspiraciones de sus asociados: tiene el mejor field del país, uno de los más grandes equipos que actúan en nuestro profesionalismo y ahora que el dinero puede dar margen para algunos lujos, construye su local social, que si no es imprescindible llena la necesidad simpática de una institución deportiva. Independiente, contrariamente a lo que dicen otros clubs — entre ellos Racing —, puede desvirtuar el erróneo concepto que se tiene sobre la firmeza económica de las instituciones; esta proviene, exclusivamente, del football. El football atrae los socios y atrae las multitudes a la cancha. Lo lógico es, entonces, que antes que nada se cuide la organización futbalística: cancha y equipo, porque ellos son los que darán para lo demás: local social, y dentro y fuera de él comodidades para la práctica de los otros deportes. Eso es lo que ha hecho Independiente, en el orden natural y lógico y por eso merece destacarse su gestión, que ha de obtener el aplauso amplio de todos sus asociados.

NAZAZZI ABANDONARA EL CLUB NACIONAL DE MONTEVIDEO, para irse al Perú, de acuerdo a la información que adelantó como primicia, en esta misma sección, hace ya bastante tiempo. Los peruanos, como se sabe, le ofrecieron el puesto de director técnico de su equipo representativo, pues tienen intención de participar en las próximas olimpíadas de Berlín. Nazazzi, no obstante, actuará en el campeonato nocturno integrando el equipo albo y solamente en el momento de tener que trasladarse al Perú será licenciado por su club.

☆ ☆ ☆

DOS CONCEJALES HAN PRESENTADO UN PROYECTO PIDIENDO el cambio del actual impuesto del 10 o/o por un 5 o/o, que se destinaría en su total, en esta forma: $ 32.000 para la Municipalidad, que costearía el sostenimiento de la Dirección de Educación Física, y el resto a repartir entre los clubs de segunda y tercera divisiones, de acuerdo a lo que marcan los estatutos de la Asociación como consecuencia del pacto de fusión de las dos entidades. Serían, sobre el promedio de 180.000 pesos de impuesto, un ahorro para la Asociación de $ 90.000. Los clubs de segunda y tercera se repartirían 60.000 pesos anuales.

☆ ☆ ☆

EL TENIENTE CORONEL THORNE FUE, COMO SE RECORDARA, el primer presidente del Tribunal de Penas establecido en nuestra Asociación. Trasladado a Córdoba por cuestiones de servicio, organizó también en la Liga Cordobesa el Tribunal de Penas y fué quien lo presidió hasta este momento. Ahora, Thorne vuelve a ser trasladado a Concepción del Uruguay y es de suponer que allí también pondrá su granito de arena para que se instituya el famoso tribunal, que se ha extendido en todo el país en virtud del buen éxito que tuvo en Buenos Aires. De este modo, quedará convertido en militar en un organizador de tribunales de penas y su acción será agradecida por los que quieran bien al football.

Aclara Ciertas Manifestaciones de Matta el Doctor Bottaro

A raíz de las declaraciones formuladas a CRITICA por el jugador Matta, en las que aseguraba que el doctor Bottaro le había infundado que la suspensión aplicada por la entidad se debía a un clamor de los asociados que habían visto con desagrado su deficiente actuación frente a Boca, el presidente de los "diablos rojos", se comunicó ayer telefónicamente con uno de nuestros redactores, a efectos de aclarar las manifestaciones del player.

Dice el doctor Bottaro que la comisión directiva obró independientemente y que en ningún momento fué presionada por los socios. La suspensión se debe sencillamente a que los tres jugadores penados no han rendido lo que esperaba el club en un partido de tanta importancia.

BARBERA - MATOZZI y Cía.



Los MEJORES ARTICULOS para POLO EQUITACION CAMPO

BOTAS en Box-Calf (negro o color) importado, cosidas a mano, el par . . $ 18.-

SOLICITE CATALOGO

☆ ☆

BOMBACHAS PARA HOMBRES en casimir marrón . . . . . $ 18.50
Tela a cuadritos . . . . . „ 14.50
En tela a cuadritos . . . . . „ 12.50
En tela color kaki . . . . . „ 9.50
En brin granité blanco . . . . . „ 9.50
BOMBACHAS PARA SEÑORA en tela a cuadros blanco y negro, colorado y blanco . . . . . „ 10.90
En tela a cuadro blanco y negro . . . . . „ 10.50
En brin kaki . . . . . „ 10.50
En brin blanco . . . . . „ 8.50
BOMBACHAS PARA NIÑOS, en brin kaki . . . . . „ 7.50
En brin blanco . . . . . „ 6.80



328 - ESMERALDA - 332 — Buenos Aires
SANTA FE 1356 — Rosario

Se Reunen Hoy los Boquenses

No Sería Difícil que se Solicitara una Investigación de la Asociación

La suspensión impuesta por Independiente a los jugadores Erico, L. Matta y Sastre, motivadas por su mala actuación frente a Boca Juniors, la provocada gran desagrado entre las autoridades de la entidad boquense, que, según los dirigentes, pueden interpretarse de distintas maneras, y constituir también un cargo veloz para el club. Además, los rumores circulantes respecto a las causas que habrían motivado la mala actuación de los players, complica aun más la situación.

Por ello, ha sido convocada en forma extraordinaria para esta noche, la C. D. de Boca Juniors, a efectos de considerar el asunto. Podemos adelantar, que los dirigentes "xeneizes" resolverán pedir una aclaración a las autoridades de Independiente o bien extremar las medidas, solicitando una investigación de parte de la Asociación del Football.

AHORA QUE TENEMOS CANCHA PODEMOS YA PENSAR EN LA CASA

Así se Expresa el Tesorero de Independiente, Señor Víctor Lanteri

Los "diablos rojos" dentro de breve contarán con su gran sede social en Avellaneda de acuerdo con el plan de acción que trazaron sus actuales dirigentes al asumir la dirección del club a principios del corriente año.


V. LANTERI

Han querido demostrar los directores de Independiente a seguirse primero un buen plantel de jugadores, terminar las reformas indispensables en su campo deportivo para dotarlo de mayor comodidad; comprar el terreno donde levantarán su sede social, y ahora con las utilidades obtenidas en el último ejercicio procederán a la construcción de su hogar deportivo donde instalarán salón de fiestas, salón de juegos, pileta de natación, cancha de pelota, etc.

Harán la sede social

Anoche los asociados de Independiente dando pruebas de su adhesión a los actuales dirigentes que se han preocupado por el progreso de la institución aprobaron el pedido formulado por los mismos con fin de ampliar en cien mil pesos la suma que votaron en otra asamblea anterior.

Pocos momentos después de terminar el mismo acto de anoche logramos entrevistar al tesorero de los "diablos rojos", señor Víctor Lanteri, con el fin de conocer algunos pormenores de la obra que realizarán.

—Esperamos —nos dijo Lanteri— poder cumplir con los compromisos contraídos ante los asociados de brindarles su hogar deportivo; estamos en condiciones de poder cumplir con nuestros propósitos sin gravitar mayormente las finanzas de la institución.

Ya de imponernos en el último acto eleccionario, prometimos a todos los socios que se cumpliría el viejo anhelo de contar con un gran local social propio y, ahora, que hemos terminado las ampliaciones de nuestro field y contratados los jugadores solicitados por la chicharda", podemos llevar a la práctica el sueño dorado de aquellos que fundaron el Club Atlético Independiente: "Tener cancha y casa propia".

Invertirán 300.000 pesos

—Cuando hace varios meses los socios nos autorizaron para comprar el terreno donde levantaremos nuestra sede social contamos también con la aprobación de invertir la suma de doscientos mil pesos en las obras, pero ese capital resultará insuficiente para poder brindar todas las comodidades requeridas por nuestros asociados.

Por eso pedimos nos aumentaran cien mil pesos más con lo cual dentro de breve tiempo centenares de obreros se pondrán a trabajar para dotar un gran edificio que será orgullo de nuestra querida localidad; Avellaneda. Garantizamos a nuestros mil pesos en la instalación de oficinas, construcción de canchas de pelota, pileta de natación, etc.

Quiero dejar constancia —nos dijo Lanteri— que esta comisión en ningún momento descuidará la atención de sus equipos y cada vez que resulte necesaria la contratación de un crack no escatimará esfuerzos para conseguirlo.

ARG. JUNIORS LE DIO EL PASE AL ARQUERO DAGNINO

En la reunión de anoche, la Comisión Directiva del club Argentinos Juniors resolvió conceder, a pedido del jugador, pase en blanco al arquero José Dagnino, elemento que en la segunda división cumplió excelentes performances. Se trata, sin duda, de un guardavallas que puede proporcionar a cualquier cuadro satisfacción a cualquier equipo profesional. Por lo pronto, Racing está interesado en su concurso.

Se avergonzaba de salir

Los granos que exhibía en su rostro eran su constante desazón y vergüenza. Afortunadamente, pudo saber que sus molestias tenían origen en la sangre impura.

Un sencillo tratamiento de tomar diariamente en ayunas una cucharada de azufre termado solo o mezclado con miel, depura la sangre, limpia el rostro y piel de granos, sarpullido, forúnculos, eczema y demás afecciones cutáneas y procura un perfecto bienestar.

Esta estación es considerada la época ideal para hacer el tratamiento depurativo del azufre termado, que toda farmacia expende.

EN EL NOCTURNO LOS ESPERA EL "CICLON"



Independiente Construirá su Local

DIO UN VOTO DE APLAUSO A LA C. D. LA ASAMBLEA "ROJA"

Fué Autorizada la Ampliación de gastos para Construir el Local Social

Mil doscientos asociados de Independiente se congregaron anoche en el salón del teatro Roma situado en la calle Sarmiento 109 (Avellaneda) con motivo de realizar la mencionada entidad su asamblea general anual. Los socios que desde temprano tomaron ubicación en los palcos y plateas a efectos de seguir con gran interés el desarrollo del acto hicieron objeto de una calurosa ovación cuando los dirigentes se hicieron presentes en el escenario para disponer la iniciación de la asamblea.

Siendo las 21 horas, el presidente de los "diablos rojos" doctor Carlo Bottaro tras breves palabras de salutación a los asambleistas indicó al secretario Sr. Coppello, procediera a la lectura del acta correspondiente a la asamblea anterior que fué aprobada sin observaciones.

Fueron aprobadas la memoria y el balance del último ejercicio

A continuación el secretario inició la lectura de la memoria y balance general, pero por pedido de numerosos asociados debió interrumpir su misión desde el momento que solicitaron fuera aprobada por aclamación obtuvido con el voto unánime de los presentes a la vez que aplaudieron la labor cumplida por los dirigentes.

Autorización para ampliar la cantidad a invertir en el local social

En el cuarto punto de la orden del día figuraba el pedido de la junta directiva referente a la ampliación de la suma que será invertida en la construcción de su sede social. Explicados los motivos que tenían los dirigentes para solicitar la autorización respectiva, con el fin de ampliar en cien mil pesos la suma que demandará la construcción de su local social por unanimidad prestó su conformidad la asamblea.

Facultada la presidencia para designar dos socios encargados de suscribir el acta, propuso el doctor Bottaro al ex presidente Alfredo Robba y al señor Blas Farioli.

Antes de darse por terminada la asamblea, el asociado Farioli, hizo de elogiar la labor cumplida por los dirigentes que terminan su mandato y es su mayoría resultarán reelegidos en los comicios del próximo domingo" propuso un voto de aplauso que por espacio de cinco minutos tributó la asamblea.

Un Club Alemán Pide el Pase de Zabala

LA Federación Atlética Argentina ha recibido una nota del Berliner Sport Club Berlín, en la cual esta entidad solicita se dé a Juan Carlos Zabala el pase correspondiente para que pueda representarla en las próximas competencias.

En ese sentido también se dirigió a las autoridades directivas del atletismo en nuestro país, el Club Boca Juniors, cuyos colores el "Sandú" criollo ya lució en una oportunidad, lo que le valió una suspensión por tiempo indeterminado del Club Sportivo Barracas, la que recientemente le fué levantada.

El lunes próximo realizará una reunión semanal el consejo directivo de la Federación Atlética Argentina, y en esa oportunidad será tratada la nota mencionados pedidos de pase.

M. YADAROLA DICE QUE NO AGREDIO AL ARBITRO CAROL

A raíz de la suspensión provisoria por el Tribunal de Penas al defensor de la cuarta división de Argentinos Juniors, Martín Yadarola, se apresuró ayer el citado dirigente a nuestra redacción con el fin de aclarar su situación.

Dice Yadarola que respeta el fallo del Tribunal, ya que el mismo se debe al informe del referee, pero considera falsas las situaciones elevadas, puesto que en ningún momento intentó agredir al juez y que sólo sostuvo un cambio de palabras con éste.

ENTRE CIVILES Y MILITARES HABRA UN BUEN MATCH DE POLO

Se Jugará el Primer Partido por el Trofeo Springbock

El primer partido por la disputa del trofeo Springbok, tendrá lugar mañana, a las 17.30, en la cancha número 2 del campo Hípico Argentino, en Palermo.

Como se recordará, el trofeo Springbok fué donado a la Asociación Argentina de Polo por los miembros de la delegación sudafricana que nos visitó hace dos años como recuerdo de su actuación y en prueba de agradecimiento a las múltiples atenciones que habían recibido.

Dos buenos equipos se han constituído para la disputa de este trofeo, cuyo primer partido — volvemos a repetir — se jugará mañana. Los teams estarán integrados por los siguientes jugadores:

Civiles: E. Bolas Lanusse 1; A. Stoffens Seiler 3; Oscar Braun Menéndez 1 y Mario Inchausp 3. Total de handicap 16 tantos.

Militares: J. A. Souto 3; J. C. Dalbastro 1; M. Casares 3 y A. Paz 3. Total de handicap 15 tantos.

Con un goal a su favor iniciarán el cotejo los militares, pero el conjunto de civiles — integrado por destacados valores — si logra armonizar sus líneas ha de descontar rápidamente esa pequeña ventaja.

El match promete resultar interesante, y ofrecerá una buena exhibición de polo.

Los "Funebreros" se Tienen Fe Frente al Ciclón

En la primera rueda del campeonato profesional, Chacarita Juniors sorprendió a la afición con un amplio triunfo sobre San Lorenzo de Almagro, quien, después de ese contraste, experimentó tal reacción que, fuera de ser vencido por Boca, culminó con una serie extraordinaria de triunfos que se mantiene hasta la fecha.

El domingo vuelven a medirse ambos conjuntos y los del "ciclón" alimentan la lógica y justa esperanza de obtener un amplio desquite. San Lorenzo está actuando con gran forma y no sería nada difícil que lograse vengar aquella derrota, por más que no se nos oculta que la cosa puede resultarles un tanto difícil, pues también Chacarita ha vuelto por sus laureles.

Ayer se entrenaron los cracks del "ciclón", habiendo concurrido a la práctica todos los titulares, con excepción hecha de Cavadini, que aun no podrá reaparecer.

Los "funebreros" acaban de cumplir frente a Vélez una performance digna de elogio, a pesar de ser vencidos. Perdieron ese match por la mínima diferencia y se tienen gran fe para poder el domingo frente a San Lorenzo, repetir la actuación cumplida en la primera rueda y ratificar la victoria de aquel entonces.

SE ENCUENTRA EN Bs. As. UN BUEN CENTROHALF URUGUAYO

Desde hace unos días se halla en nuestros Aires el excelente centro half uruguayo, Ramón Reiria, elemento este actuó en la temporada pasada por Central Córdoba.

Se trata de un excelente player, que muy bien puede resultar a cualquier institución profesional. Por el momento parece que se halla interesado Gimnasia y Esgrima de La Plata.

UNA NOTICIA PARA CADA HINCHA

LOS CALAMARES NO HARAN CAMBIOS FRENTE A VELEZ

Con los mismos cracks que golearon a Gimnasia y Esgrima, se llegará pasado mañana hasta el "fortín" de Villa Luro la escuadra superior de Platense a efectos de cotejar valores con el once local.

De acuerdo con el pedido formulado por numerosos asociados e hinchas, resolvieron anoche los dirigentes de Platense que su equipo frente a Vélez Sársfield se aliste en la siguiente forma: Calamaro; Ibáñez y Blanco; Esperón, C. Spitale y Fernández; Campilongo, Sánchez, Mezzadra, Ferro y Reriáain.

INSISTIRA SAN LORENZO CON SU MISMO CONJUNTO

No obstante haber reiniciado ayer su entrenamiento el jugador Cavadini, no actuará pasado mañana frente a los "funebreros", pues los dirigentes de San Lorenzo quieren insistir con el mismo conjunto que tan buenas performances ha cumplido en sus últimas presentaciones. La junta directiva del "ciclón" aprobó anoche el informe de la comisión de football que aconseja la constitución del equipo en esta forma: Gualco; Oscar Tarrio y L. Gili; Arreseigor, Bravone y Chividini; Magán, L. Alarcón, Cantelli, D. García y Arrieta.

REAPARECERA A. FORRESTER

Mientras Platense se alistará con todos sus titulares, también hará lo propio el once superior del "fortín" que contará con la reaparición del trío de su buen zaguero Alfredo Forrester, quien en la última fecha no pudo actuar por encontrarse lesionado. Con esta forme a lo dispuesto anoche por la junta directiva de Vélez Sársfield, su equipo se alistará en el cotejo contra platense de esta manera: Rothman; A. Forrester y M. de Sisa; Abrahan, Spinetto y Sánz; Valentini, Iván Mayo, Cosso, Reuben y Sanabria.


A. FORRESTER

BENAVENTO Y P. JORGE EN LUGAR DE CASCIO Y GASPARI

Los "funebreros", que pasado mañana tienen una seria prueba que cumplir frente a San Lorenzo, no podrán contar con el concurso de Garpari y Cascio, por restar lesionados, cuyas vacantes las ocuparán Benavento y P. Jorge, de la segunda.

En su match contra el "ciclón" alistará Chacarita el siguiente equipo: Blasina; Santos y J. C. Brihuer; Duchini, Zava y Segovia; Benavento, Jorge, Chazarreta, García y Barrazan.

SIN NOVEDADES EN ATLANTA

Los bohemios tampoco harán cambios en su equipo. Quieren los dirigentes que sus cracks obtengan una amplia rehabilitación en el match que deben disputar pasado mañana contra Huracán y por eso han designado como probable conjunto a Herrera; Basilico y Murúa; Ibáñez, Bulotta y Soria; Altamirano, Casulle, Numa, Irazoqui y Mattino.

INAUGURA OTRO COMITE LA UNION RADICALISTA

Esta noche a las 21 horas quedará habilitado el comité "Avelino Rolón" del Radical Racing Club radicado en las calles de Boca y Barracas han invitado para la ocasión a los doctores Oca 670 con el fin de efectuar los trabajos proselitistas en favor de la Agrupación Unión Radical que secundará en los próximos comicios la fórmula presidencial Luis Carbone-Antonio Campero.

En el acto inaugural hará uso de la palabra el presidente del comité local, Rosendo Velázquez, los señores Luis Carbone, Antonio Capurro y un delegado del comité de Almagro.

VALIDO ACTUARA DE HALF EN LUGAR DE P. POMPEY

Ante la forzosa deserción del "sargento" Pompey, que se halla lesionado, los dirigentes de Lanús han incluido como half derecho en el equipo que jugará contra los "millonarios", a Valido, ex player del segundo equipo granate. Confía la gente de Lanús que Valido responderá en su puesto, donde tendrá como compañeros en el tercio medio a Severino y Ducca. En el arco actuará Pérez, la zaga será constituída por Villa y Balgorria, mientras que el ataque será formado así: Picci, Martínez, Alfonso, Plaza y Galli.

TORROSI DIRIGIRA LA LINEA DELANTERA DE TALLERES

En el bravo match que los "talluntes" deben disputar pasado mañana con los "diablos rojos" recurrirán a los buenos oficios de Torrosi, con el fin de ocupar el lugar de Lanzarini, quien no podrá actuar, debido a que este player no desea actuar contra el equipo de Avellaneda por quien tiene compromisos firmados.

Conforme al informe presentado por el entrenador Fleitas Solich, la comisión de reservas ha designado el siguiente equipo: Visaini, Wilson y Mosqueira; Cazanoc, Angeleri y Tejonell; García, Davico, Torrosi, González y Romano.

Los Platenses en Gran Forma

Estudiantes y Gimnasia y Esgrima han Dado Fin a su Preparación

Dentro del escaso interés que puede provocar la fecha que se cumplirá el domingo por el campeonato profesional, hay un cotejo que sobresale notablemente y que tiene un interés especial para la hinchada de La Plata. Los clásicos rivales de la vecina ciudad van a enfrentarse nuevamente y esto constituye el espectáculo máximo que en materia deportiva puede brindarse a la hinchada de esa zona.

Tienen los clubs de referencia un interés especial en obtener la victoria, pues ello trae aparejado un título que les produce gran satisfacción: el de campeón de La Plata, y no es de extrañar, por lo tanto, que los jugadores se hayan venido entrenando con un celo y dedicación que no se les ha notado en otras circunstancias. Llegan, por consiguiente, a la lucha en gran estado de preparación y en condiciones de brindar una lucha de intensa emotividad.

No obstante la mala campaña que ha cumplido este año Gimnasia y Esgrima, no se le puede desconocer chance en este cotejo, pues ya se sabe cómo se agrandan los jugadores de ese equipo cuando se enfrentan con su tradicional adversario. Los "triperos" tienen especial interés en este partido, ya que la victoria les rehabilitaría ampliamente y les brindaría la satisfacción de un gran triunfo.

Llegarán al field deseosos de establecer una performance superior a las registradas anteriormente y no sería de extrañar que el domingo se viese un Gimnasia y Esgrima totalmente distinto al que se vió en anteriores presentaciones.

Anoche las autoridades de Gimnasia y Esgrima designaron el equipo que enfrentará el domingo a Estudiantes, el cual estará así integrado: Achi; Montaño y Recanatti; Androssi, Molano y Ortega; Etchevarrieta, Farías, Locatelli, Chiclana y Leoni.

Estudiantes no ha constituído su team, pero es posible que se aliste así: Fasioli; Rodríguez y Nery; Blotto, Roberto y Raúl Sbarra; Casajús, Sande, Nolo, Salbo y Lauri.

QUIEREN LLEVAR COMO PRESIDENTE A LANCESTREMERE

Por haber dispuesto tomarse un merecido descanso el doctor Poggi, quien declinó el ofrecimiento hecho por varios asociados de Huracán que deseaban su reelección como presidente de esa entidad, llenen el propósito de sostener los mismos, en las próximas elecciones de esa entidad, al prestigioso dentista José Lancestremere, quien sería acompañado en la fórmula presidencial por el señor Yeanselle.

LOS MEJORES ATLETAS INTERVIENEN EN EL TORNEO DE PESAS

Gimnasia, River y San Lorenzo son los que Tienen Mayor Chanco

En el gimnasio del club de Gimnasia y Esgrima dará comienzo esta noche el Noveno Campeonato de Pesas de la República Argentina, que organiza la Federación respectiva.

El certamen promete alcanzar un éxito inusitado, ya que se han inscripto los más destacados atletas locales, todos en excelente estado de entrenamiento, lo que permite esperar que se han de registrar marcas de calidad y en todos los casos se mejorar varios records locales.

El campeonato se realizará en las pruebas reconocidas a dos brazos en los ejercicios de Desarrollo, Arranché y Jetté.

River y los "santos" Tienen chance

El club cuyos atletas tendrán el mayor número de puntos se adjudicará la copa Confederación Argentina de Deportes-Comité Olímpico Argentino, en reemplazo de la de un año. La citada copa se halla actualmente en poder de San Lorenzo cuyos representantes la obtuvieron el año pasado; la citada entidad presentará en esta oportunidad un calificado plantel de pesistas, por lo que su chance para conservar el trofeo es considerable.

Con todo, Gimnasia y Esgrima y River Plate, especialmente este último, estarán asimismo representados por calificados pesistas, lo que hace esperar luchas reñidas que han de definirse por escaso margen.

EL TOURING CLUB INAUGURA LA TEMPORADA DE VERANEO

Con motivo de la iniciación de la temporada veraniega, el Touring Club Argentino inaugurará pasado mañana, su pabellón de turismo, instalado en la playa de Quilmes.

Se servirá con este motivo, un almuerzo, al que asistirán las autoridades locales y miembros de la comisión directiva de la entidad. La fiesta no se suspenderá por la lluvia o mal tiempo.

METIURO comprimidos

Recomendado especialmente para la cura de la BLENORRAGIA aguda y crónica. Solicite prospectos a B. Codina, C. Correo 1726. (Se envían en sobre cerrado sin membrete).

CONSULTAS GRATIS — EXTRACCIONES GRATIS — CLINICA DENTAL MAYO — NORTEAMERICANA — SISTEMA GLASSDEN (PATENTADO) — IRROMPIBLE GARANT.

DENTADURAS COMPLETAS $15 — CORRIENTES 1373 — DE 10 A 12 Y DE 14 A 21 HS. — TRABAJO GARANTIZADO HASTA LA JUBILACION — PARA EL INTERIOR

BILANZONE Y FERNANDITO REALIZARAN MAÑANA UN COMBATE QUE HARA HONOR A LA TECNICA

El Chileno Tendrá en el Argentino a un Rival Hábil

El Interesante Combate se Llevará a Cabo Mañana por la Noche en el Ring del Estadio Luna Park

MAÑANA en el ring del Luna Park, dos pugilistas técnicos justificarán el prestigio que han conquistado en el ambiente: el campeón argentino Tiviano Alfredo Bilanzone, y el doble campeón chileno welter y mediano Fernandito, en un match a doce vueltas. La expectativa que ha provocado es extraordinaria, debido a que en otras dos oportunidades ambos dividieron honores, por tal motivo el tercer cotejo promete ser sumamente interesante.

Buenos elementos

El programa de las preliminares es excelente, contribuyendo así al al éxito del festival.

En el primer match a seis vueltas se medirán Arturo Monasterio y Alfredo Quintieri, pugilos recios que gustan provocar los cambios de golpes a mansalva.

El nombrado en primer término se ha destacado por su dureza física para asimilar el castigo y su violento punch.

Quintieri, también ha demostrado que es valiente, y cuando las alternativas resultan intensas se juega entero con una decisión digna de encomio. Por tal motivo el match resultará violento y puede definirse de manera categórica.

En otro match a ocho vueltas, Salvador Coppi enfrentará al español Antonio Sánchez. Por la característica de los rivales el cotejo promete ser recio. Nuestro compatriota pesa fuerte y el hispano también, por lo tanto los espectadores tendrán oportunidad de presenciar una pelea reñida en donde las probabilidades se hallan muy equilibradas.

En otro match a diez vueltas, el invicto profesional Juan Carlos Alaniz cruzará guantes con Eduardo Corti. Ambos combatieron en otra oportunidad, venciendo el "pibe dinamita" por puntos, pero el resultado no dejó conforme a Corti, que insistió en realizar la revancha. Ahora le han brindado la oportunidad, por lo que se puede esperar que el "bull-dog" entablará una de sus peleas más bravas, con el fin de anular la velocidad de Alaniz, el cual en el entrenamiento se ha condenido en gran estilo, detalle que indica a proporcionar que el encuentro resultará vigoroso.

El clásico de la noche

El doble campeón chileno y mediano Fernandito, tendrá un adversario non difícil en el campeón argentino Tiviano Alfredo Bilanzone. Se verá obligado a efectuar el máximo esfuerzo de habilidad y energía para contrarrestar los recursos que posee su veloz competidor.

Ambos se han medido dos veces. Se conocen bien, motivo que induce a esperar alternativas, en donde la técnica tendrá un rol importante.

La mayoría de los caudillos anticipan que los espectadores presenciarán un cotejo que hará honor al buen boxeo.

Fernandito se ha destacado como un boxeador inteligente. Sabe en el cuadrado llevar el control de las acciones con oportunidad, y coloca sus golpes con singular justeza, por lo que resulta muy peligroso si su rival se descuida.

Los triunfos que ha conquistado como profesional es la mejor documentación para elogiar al trasandino.

Bilanzone es el púgil más científico de su categoría. La velocidad que emplea en sus acciones lo hace un rival difícil. No ofrece blanco a su adversario por su juego variado, y además su izquierda es una verdadera pesadilla, que si bien no tiene mucha potencia, no deja actuar con acierto al compañero. La actuación de nuestro compatriota en las filas del profesionalismo es brillante, y confirma su gran calidad.

Mañana por tercera vez, Bilanzone y Fernandito cruzarán guantes, y tratarán de justificar cuál es el mejor, ya que en las dos oportunidades anteriores dividieron honores, y el fallo no dejó conforme a ninguno de los dos.

El estado físico de ambos es inmejorable, por lo que ofrecerán a la afición porteña un match excelente, en donde harán derroche de inteligencia.

FUERON SUSPENDIDOS POR UN MES CUATRO ATLETAS

Por haber participado en la prueba que el 21 del mes pasado realizó el club Gavroche, la Federación Atlética Argentina resolvió suspender por un mes a los atletas José Campagne, José López y A. D'Amelio del Club Racing y José Brasa del club Pedestre Velocidad y Resistencia.

Esta resolución fué tomada teniendo en cuenta que los mencionados atletas no solicitaron el permiso correspondiente para intervenir en una prueba organizada por una institución no afiliada.

LA PAREJA INGLESA ENFRENTARA A LA DE LOS CHILENOS

De Parte de Esta Está el Mayor Margen de Probabilidades

Nuevamente tendrán ocasión de ver buen tenis nuestros aficionados esta noche en la gran cancha cerrada del Luna Park. Se medirán, en efecto, por el campeonato sudamericano de profesionales varias de las más destacadas figuras del certamen, que han de dar lugar a una lucha de emocionantes alternativas, de acuerdo con el prestigio y antecedentes de los rivales que se encontrarán en el court.

Los aficionados que han respondido con su presencia al entusiasmo que significa reunir tantas figuras de mérito en el deporte continental, tendrán ocasión esta noche de asistir a una jornada que seguramente no le irá en zaga a las anteriores. Pilo y Perico Pacondi, y Cirilo Asling y Federico Read son nombres más que suficientes para garantizar el éxito de la reunión, no sólo por el prestigio de que están rodeados en el orden internacional, sino porque sus presentaciones en lo que va del campeonato han servido para ratificar ampliamente esos conceptos ante los aficionados argentinos.

Los tenistas chilenos, sin duda los más altos valores de Sudamérica en el tennis profesional, forman una de las parejas más fuertes del torneo, ya que dominables en el juego individual, en pareja son poco menos que invencibles. Después de largo tiempo de jugar juntos contra los más calificados profesionales del mundo, su juego muestra un envidiable equilibrio y entendimiento, al punto que es casi imposible encontrar un lado débil para colocar pelotas con probabilidades de éxito.

No obstante esto, sus rivales de esta noche, los profesionales ingleses Cirilo Asling y Federico Read, veteranos de la raqueta, constituyen una pareja muy digna de ser tenida en cuenta, que no se dejará arrollar así no más por el fuerte juego de los chilenos. Read y Asling han demostrado también entenderse a maravilla, todo lo cual permite suponer que han de ofrecer esta noche una eficaz y entusiasta resistencia, que haga emplear a sus adversarios en procura del triunfo. El match dará comienzo a las 21.45 horas, y regirán como de costumbre, precios populares.

LA NOTABLE PAREJA CHILENA QUE ACTUA HOY



LOS HERMANOS Facondi, que esta noche en el monumental estadio Luna Park, se medirán con la pareja inglesa formada por Cirilo Asling y Federico Read, elementos calificados. Los tenistas chilenos son considerados como los más altos valores sudamericanos, y por consiguiente formarán una pareja formidable. Ambos poseen un dominio admirable en el instante que se halla en chance de prestigio. En el actual campeonato, tanto Perico como Pilo, demostraron que son dos verdaderos "ases" en el tennis profesional sudamericano

Legarreta Derrotó Anoche al Terrible Cow-Boy Russell

El Francés Ledoux Venció a Deferrari; el "Tigre de Texas" a Baluch y el Cosaco Kirilenko al Alemán Siegfried

ANTE numeroso público prosiguió anoche el tercer campeonato mundial de "catch-as-catch-can" en el ring del Luna Park. El francés Gene Ledoux se impuso por puesta de espaldas al argentino Marcelo Deferrari, en seis minutos. El "Tigre de Texas" en igual forma ante el polaco Wladek Balach, en diez y nueve minutos. El famoso cosaco Kirilenko al alemán Fritz Siefried y el argentino Alfredo Lagarreta, ex "Máscara Roja", al terrible cow boy Jack Russell, en diez y seis minutos. Antes de iniciarse este match, subieron al ring, dos atletas enmascarados, uno con una máscara negra y otro con una roja para desafiar a todos los competidores del torneo, siempre que se le permitan actuar sus respectivas máscaras.

No fué adversario

El argentino Marcelo Deferrari demostró que todavía le falta mucho conocimiento para rivalizar con éxito en el torneo. No solamente, con la fuerza se puede conquistar posiciones porque es bueno recordar que al medirse con otro atleta fuerte y más hábil será anulado, tal como le ocurrió anoche al mediano ruso el francés Gene Ledoux, el cual derrotó a nuestro compatriota en seis minutos por puesta de espaldas.

Notable match

El "Tigre de Texas" y el polaco Wladek Balach, conocido por la "cucaracha", realizaron una pelea brillante. Desde la iniciación ambos se emplearon a fondo. La rapidez de las acciones mantuvieron la expectativa del público en alto grado. A cada momento se oían aplausos espontáneos, premiando la actuación de los rivales.

Al cumplirse los diez y nueve minutos de lucha, el "Tigre de Texas" es impuso por puesta de espaldas.

Y sigue venciendo...

El famoso cosaco ruso Kirilenko se ha destacado por su gran habilidad y fuerza, anoche tuvo oportunidad para confirmar tales conocimientos ante el alemán Fritz Siefried, en un cotejo intenso, en donde ambos se comportaron bien.

El cosaco ruso hizo alarde de suma habilidad ante la notable defensa del alemán, que a pesar de conducirse con energía no pudo evitar de ser vencido por puesta de espaldas a cumplirse los diez y seis minutos de match.

En gran estilo

Ante de iniciarse el match entre el argentino Alfredo Legarreta y el terrible cow boy Jack Russell, se presentaron en el ring dos personas enmascaradas, uno de negro y otro de rojo. Ambos desafiaron a todos los competidores del torneo, siempre que se le permita actuar enmascarados. La presencia de los mutacrisos desafiantes provocaron comentarios intensos, ya que es la primera vez que dos atletas se presentan en tal forma.

El cotejo entre Russell y Legarreta fué intenso. Desde la iniciación el terrible cow boy aplicó una serie de fouls, que dió margen a que interviniera el referí, ocasionalmente. El público atentó constantemente a argentino, que, mediante su favor, le quitó del martirio, logró derribarlo tres veces, para vencerlo al final por puesta de espaldas.

LANUS DESIGNO SU EQUIPO DE SEGUNDA PARA MAÑANA

Para el partido de segunda división que Lanús debe sostener frente a Excursionistas mañana, la comisión directiva de la entidad del sur en su reunión de ayer designó el siguiente equipo: Garcha; López y Bertolezzi; Avila, Bocetti y Mozzi; Rocca, Belasco, Prieto, Dagraca y Romo.

HELADOS
Tome los MEJORES LLAMANDO A
Establecimientos "KATTI"
Fábrica de Helados
DE
CARLOS ORECCHIA
GENERAL V. FLORES 3736
U. T. 67-1002

HELADOS Y CAFE-BAR "ALVAREZ"
Nuestros productos son elaborados con artículos de primera calidad, absolutamente naturales. Son dignas primas: Leche, huevos, chocolate, frutas frescas y azúcar. No utilizamos mantecas ni féculas químicas
Venezuela 3566, U. T. (40), 0934-0983

Heladería "Casa Fripodi"
"El Rey de Helado"
CORDOBA 1702 U. T. 47-2278

HELADERIA
"EL ANTIGUO VESUBIO"
"El Rey del Helado"
CORRIENTES 1151 U. T. 35-3735

Heladería "La Napolitana"
CORRIENTES 2024 U. T. 47-3119

Heladería "LA FAVORITA"
S. JUAN 520 U. T. 30-4127

Heladería "El Polo Norte"
RIVERA 826 U. T. 54-5281

Heladería "APOLO"
CORRIENTES 1351 U. T. 35-5795

Heladería "FLORENCIA"
SAN LACTEO
CORRIENTES 1315 U. T. 35-0345

Heladería "LAS FLORES"
Especialidad en helados y sorbetes
CHICLANA 4729 U. T. 69-3178

FABRICA DE HELADOS
"EL DORADO"
CORDOBA 2089 U. T. 43-3107

Heladería Nápoli en Bs. Aires
CORRIENTES 1752 - SUC.: HORTO 915
U. T. 45-3026 U. T. 45-2389

Helados "ROMA"
RIOJA 190 U. T. 45-1078

Helados Tuñin
PIDALOS EN SUS 16 SUCURSALES

Será Brava la Final de Tennis de Esta Noche en el Luna Park

R. Saavedra es el Candidato de la Prueba Doble Chivilcoy

La Partida se Hará Mañana en la Plaza del Congreso a las 4.30 Horas. Salida Oficial de Liniers

Una de las pruebas clásicas de nuestro ciclismo, la doble Chivilcoy, que organiza anualmente el club Ciclista Nación, y que siempre ha contado con el apoyo de todos los aficionados al deporte del pedal, se inaugurará mañana, corriéndose la primera etapa hasta la ciudad que lleva el nombre de la prueba, emplazándose la etapa complementaria el domingo.

Por el número de anotados no puede dudarse que el éxito ha acompañado a los dirigentes del club organizador, ya que la cifra que ha totalizado las inscripciones que alcanza al número de 42, es de las que pocas veces se consigue.

Los de primera categoría

Los competidores de la categoría superior han formado un lote de excepcionales condiciones, que, permite adelantar un desarrollo interesante que ha de obligar a una superación de parte de los participantes para imponerse en una pareja de calidad de la que se disputará.

El ganador del último año, Remigio Saavedra que ha estado ausente durante un tiempo, recuperará su fama en condiciones de volver a repetir tan señalada performance, para mantener el prestigio bien ganado como uno de nuestros más calificados corredores de pruebas de fondo.

Pabón, el buen ciclista cordobés, de destacada actuación en la temporada anterior, es también uno de los más indicados para obtener el triunfo a pesar de tratarse de una carrera de aliento, lo mismo que Roquiero, el regular Zaricueta y el japonés Mathieu que espera confirmar su clase de "crutier".

La lucha adquiere viso de internacional debido a la participación de los corredores chilenos Raúl Torres y Raúl Ruz, los cuales ya han demostrado en anteriores competiciones el verdadero valor de los deportistas trasandinos, que siempre han tenido destacada actuación en las pruebas en que han tomado parte.

Los de segunda categoría

Numeroso, sin duda, ha sido el lote que disputará la prueba de la segunda categoría. A 25 corredores alcanza la inscripción en el momento de cerrarse la misma, y por la calidad de muchos de los anotados es dado esperar una de las más interesantes competiciones de las realizadas en estos últimos tiempos.

A continuación damos la lista completa de los participantes que tomarán parte en la categoría interior:

Juan Cortiñas, Francisco Larrañaga, Juan Vicens, Aurelio Benedetteli, Ricardo Polero, Salvador Puig, Francisco Aleio Rino Giorgino, Bautista Bosch, José González, Gelindo Dalados, Zapuela Federico Del Soto, Manuel Fernández, Servet Zapata, Sexto Vesidi, Luis Nicolini, Victorio Piraco, Guillermo Giménez, Bojan Brinsek, Juan Moras, Adolfo Bessio, Andrés Suárez; M. Ramos y E. Ramos; P. Pompey, A. Vázquez y J. Caparulo; D. Imbarguglio, M. González; H. González, J. Cresnoy A. Ramos.

Mañana Habrá Combates en Los Que Triunfan

Mañana por la noche el Club Social y Deportivo Los Que Triunfan, sito Canning 2043, se llevará a cabo un buen festival pugilístico de aficionados con el siguiente programa:

Juan Adussi vs. Fco. Orlando, Francisco Izquierdo vs. Kid Petete, Alfredo Marchi vs. Eduardo Cattaneo, Juan Bravo vs. Peline Donangelo, Wenceslao Angelozzi (Camp. B. de Buenos Aires vs. Francisco Bravo, Florindo Preconio (Camp. C. Buenos Aires) vs. Ernesto Gianella.

Comenzará Mañana el T. de Baseball de 2a. Div.

Dará comienzo mañana el campeonato de Baseball de segunda división, que organiza la entidad directora del citado deporte.

Se disputarán dos matches, que han de enfrentar a rivales de fuerzas equilibradas, capaces de dar lugar a buenas reñidas y que han de satisfacer a los aficionados.

En el Parque Chacabuco se medirán los conjuntos de Urquiza y San Lorenzo de Almagro, completando el fixture el cotejo entre Standard y V. M. A., que se llevará a cabo en la cancha de la entidad citada en primer término.

PUGILES CALIFICADOS PELEARAN ESTA NOCHE EN E. RIVER PLATE

Actuarán Campeones Sudamericanos, Rioplatense y de la Ciudad de Bs. As.

Esta noche en el estadio River Plate se efectuará un interesante festival pugilístico de amateurs, patrocinado por el Royal Boxing Club, con un notable programa de peleas. Actuará el campeón sudamericano mosca, Juan J. Trillo, frente al campeón de la Ciudad de Buenos Aires, Tomás L. Rodríguez, cotejo que responderá a la expectativa. El campeón rioplatense gallo Vital Cocelo peleará con el campeón sudamericano Juan González. Ambos son bravos por lo tanto ofrecerán una pelea muy recia. El campeón sudamericano mediano Fernando Casiello, con el campeón de la Ciudad Carbognani. El fuerte italiano Roberto Espoleta, reaparecerá combinando con el campeón de la Ciudad de Buenos Aires Francisco Nicoletti. El medio mediano Pedro Checia tendrá de rival a Horacio Pérez. El campeón de la Ciudad de Buenos Aires pluma, Pascual Staropolis a Antonio Maseda. Agabito Santos a Armando Cisneros y el liviano Manuel Gómez a Alfredo Di Palma.

Como se puede apreciar el festival promete ser interesante por la gran calidad de los pugilistas amateurs que participarán.

INAUGURARA MAÑANA SU TEMPORADA DE NATACION

El Club Deposto realizará mañana la inauguración oficial de la temporada de natación, habiendo preparado con tal motivo un concurso que dará comienzo a las 15 horas y en el que se disputarán las siguientes pruebas:

100 metros, estilo espalda; 100 metros, estilo libre; 400 metros estilo libre y posta de 33,33 en 3 estilos.

Han prometido asistir para efectuar exhibiciones los destacados nadadores: Alberto Zorilla y Juste J. Carballo.

EN LA BIBLIOTECA F. BEIRO DE LA 12a. SE HARAN DEPORTES

Entre los asociados de la Biblioteca Popular Dr. Francisco Beiró de la circunscripción 12a. ha quedado constituída un club de carácter deportivo y que entre las actividades que desarrollará, dará preferencia al football.

La comisión directiva quedó integrada de la siguiente manera: presidente, J. Caparulo; vs. A. Ramos; tesorero, J. Cresno y secretario, P. Imbarguglio.

El team de football será este: A.

STADIUM
RIVER PLATE
AVENIDA ALVEAR Y TAGLE

SABADO 14
EL ESPECTACULO QUE APASIONA A BUENOS AIRES!!

CATCH-AS-CATCH-CAN

KIRILENKO versus TIGRE DE TEXAS
COSACO RUSO AMERICANO
LEGARRETA versus ROSSETTI
VICE CAMPEON MUNDIAL (ARG.) CAMPEON OLIMPICO ITALIANO
BRIOLA versus JANOS BOGNAR
CAMPEON ARGENTINO CAMPEON DE HUNGRIA
MASCARA versus ISMAEL HAKEY
CAMPEON SIRIO

SOCIOS DE RIVER PLATE $ 0.40 POPULAR $ 1.-
OFICIAL $ 2.50 PLATEA $ 3.- RING SIDE $ 4.- PREFERIDA $ 5.-



BANCO DE LONDRES Y AMERICA DEL SUD
Fundado en el año 1862
Bmé. Mitre 399 — Buenos Aires
Acepta Depósitos en esta de Ahorros y a plazo. Abre Cuentas Corrientes. Se encarga de la Compra y venta de Acciones, Títulos, Cédulas, etc., y toda clase de operaciones bancarias. Agentes y corresponsales en todo el mundo — Afiliado al Lloyds Bank Ltd.

NUEVA CERVECERIA ARGENTINA, S. A.
SALADILLO 2275 BUENOS AIRES

Algo POR Alguien

El Amor Bajo la Tiranía

(Dos Episodios de un Poema Dramático Radiotelefónico a la Manera de Héctor Pedro Blomberg)

D. JUAN MANUEL
¿Qué demonio asolador
en mi alma metió la cola
y hace crecer como ola
destructora mi rencor?
Yo soy el restaurador
de las leyes, Juan Manuel.
Para mí la sangre es miel
si es de unitarios impulcros
y he de cubrir de sepulcros
de nuestra patria el vergel
Mi deseo se bifurca
entre el degüello y la horca
y para mí la mazorca
es igual que la mazurca.
Pélago sangriento surca
mi barquilla que se inclina
bajo los vientos contrarios



¡y tengo un hambre canina
y una sed de hemoglobina
de salvajes unitarios!
CUITIÑO, entrando:
¿Se puede, Restaurador?
D. J. MANUEL:
Entrá no más, no te achiques.
Quiero que me comuniques
las nuevas.
CUITIÑO
Pues hoy, señor
cumpliendo vuestro mandato
hemos trabajado un rato
con el violín y el violón.
D. J. MANUEL
Basta de conversación
y pasá ligero el dato.
CUITIÑO
Hemos muerto treinta y tres.
D. J. MANUEL
Son buenas, pero otra vez
hay que andar más diligente.
CUITIÑO
¡Mi jefe, tened presente
que hoy era sábado inglés!
Y a propósito de ingleses,
no he visto, como otras veces,
al ministro en la antesala.
Creo que le arrastra el ala
a su hija...
D. J. MANUEL
Así discurro,
pero antes de ser su suegro
lo haré sudar como un acero
y trabajar como un burro;
y paso muy buenos ratos
viendo como a Manuelita
el gringo en cada visita
le ayuda a lavar los platos.
CUITIÑO
¡Sois cruel con el extranjero!
D. J. MANUEL
Porque es un imperialista.
Yo tengo muy buena vista,
Cuitiño, y brazo certero,
Y lo hago limpiar cocinas
suspirando enamorado
para que así esté ocupado
y no piense en las Malvinas.
Pero vamos, vamos ya
porque en la estancia contigua
veo la figura exigua
de nuestro padre Biguá.
Y hoy le toca decir misa,
y cantada y con guitarra.
¡He preparado una farra!
CUITIÑO
¡Vamos a morir de risa!!
VOZ DEL SPIKER:
Si su novio es un calvo de Tijuca,
no se case, por Dios, con un peludo:
Cómprele en el "Emporio del Peinado"
por dos cincuenta la mejor peluca.
DIAMELA
Ay qué tormento, que agobio
Esto es estar en un potro
porque de un momento a otro
me degollarán el novio.
Parecerá una pavada,
contemplado a prima facie,
que la mazorca se sacie
en una nuez delicada,
Pero yo siento la flecha
del amor que me incomoda,
¡y ahora me quedo sin boda
y es más, con la ropa hecha!
¡Rosas, maldigo tu espina,
que hace que sangre y se hinche
mi conciencia de argentina!
¡Me pagarás el berrinche:
te voy a armar un bochinche
de agarrate Catalina!
¡Ya mi tormenta revienta!
¡Muera el tirano sangriento!
JULIAN:
Diamela, calla un momento
que estoy sacando la cuenta
y, si no soy un jumento,
se acerca el año cuarenta.
DIAMELA
Esa fecha a mí memoria
nada dice, no me aquieta.
JULIAN:
¿Es que no has leído historia,
o es que sos analfabeta?
No temas, Diamela mía,
ya está todo preparado:
el buque en el puerto anclado,
y la luz del nuevo día
le verá en Montevideo.
DIAMELA:
Julián, pero ¿no está feo
en cuanto suenan los truenos
huir veloz como el rayo?
JULIAN:
Disparada más o menos
no empañará el sol de mayo.
DIAMELA:
Toma esta blanca rosa
en prenda del amor que te profeso
dame el último beso,
y pone ya los pies en polvorosa.
¡A la vuelta, Julián, seré tu esposa!
Mas si el destino, con su mano (ruda
en flor tronchara tu existencia (hermosa,
te lo juro, Julián ¡seré tu viuda!
Y si otra cosa el hado dispusiera
como castigo a nuestra (dicha
(trunca,
¡Te la juro, Julián, no seré nunca
mi viuda, ni casada, ni soltera!

EL NUEVO RICO *por Hector*



¡OH, LA BARBA!... POR PIOLIN de MACRAME

(Dedicatoria: Al Ex Chivo Viñas, Homenaje Rasurado)

I

LA barba es el maquillaje que nos brinda la Naturaleza. Sin embargo la barba es lo antinatural. Nos rasuramos todos los días para parecernos a nosotros mismos. Los barbudos no saben nunca cómo con



en realidad. El espejo les dice "pictura libre" cada vez que se miran en él. Pero no pueden salir de su escondite por que les llevan a cuestas como el caracol y como la tortuga. Si las tortugas se afeitaran la caparazón a medida que les va naciendo, serían lampiñas y naturales. Como el hombre afeitado. Pero perdonen sin conservar su aditamento que les impide mirarse de verdad. Las tortugas y los barbados son los satisfechos, absolutos.

El hombre con barba es el hombre sin barba que se ha fabricado otro para echarle la culpa de lo que hace. Cuando su conciencia les reprocha algo le contestan: —"Yo no fuí; fué el de la barba". Y quedan en paz con su conciencia. Como los comerciantes que quiebran fraudulentamente dicen: —"Yo no fuí; fué el crédito". El crédito es un prestamo a la fe. Y la fe es como la leche: se pone mala con el tiempo. Y con los tiempos. Al que compra al contado no se le pone mala la fe. Por que el contado es la frigidaire de la fe. La conserva en buen estado pero le quita su gusto natural.

II

Un barbado que se afeita es el "ex" de sí mismo. Tiene inexplicables nostalgias de sí. Por que hay en "barbaciones" anteriores como hay encarnaciones anteriores. La barba nos permite toda una metempsicosis en una sola existencia.

El ex barbado cuando piensa no sabe dónde poner las manos. Y cuando come no sabe dónde dejar caer los fideos. La barba del ex barbado lo persigue como una toxicomanía. No hay día, no hay hora en que no venga a recobrar su antiguo puesto. Persigue a su víctima con encarnizada persistencia. Lo acecha y al menor descuido lo reconquista. Como un alcahuete.

Hay cosas que no pueden hacerse sin barba. Por ejemplo, afeitarse. Y hay cosas que no pueden hacerse con barba. Por que la barba obliga a una cierta especialidad. Tiene algo de dignidad intrínseca que veteranea a quien la lleva. La barba es la caracterización de los profetas y de los aforrantes. Cuando una mira a un aforrante con barba fluvial puede decir: —"Parece un profeta". Pero cuando uno mira la estatua de un profeta no se le ocurre nunca decir: —"Parece un aforrante". Sin embargo, la barba es la chiva emisaria de todas las cachas.

III

Tres cosas pueden conducir a la barba. El deseo de singularizarse, un resabio romántico o una cicatriz en la cara. Y tres cosas pueden sacar de una barba. Un incendio, una navaja y una gillete. El caso del incendio de la barba es raro. Pero está abonado por la paremiología. —"Cuando la barba de su vecino veas quemar..." La paremiología es la ciencia clasificadora de la tontería. Como la filatélica. En rigor la filatélica es una rama de la baetiología. "Un filatélico es un coleccionista de sepultos internacionales".

Una gillete es una navaja evolucionada y verzonzante que saca los dientes para esconder la lengua. Nos da la seguridad de no cortarnos. De modo que con ella nos cortamos con toda seguridad. Pero siempre nos echamos la culpa nosotros mismos. La gillete es inocente. E ncambio si nos afeitamos con navaja, la culpa es de la navaja. Insondables misterios de la propaganda.

Dice Byron que al ser expulsado del Paraíso el hombre recibió la maldición de afeitarse todos los días. De donde el peluquero vendría a ser un agente del rencor divino. Y Mister King W. Gillete, una especie de Mesías redentor. Por eso es que se reparten pequeñas estampas con su efigie. Todo imitador de la gillete original debe ser mirado como un anticristo. Los judíos son tan aficionados a la barba por que para ellos se ha llegado todavía la redención. Y por que la barba es más barata. Los permite ahorrarse el peluquero y la corbata.

IV

Aunque el hombre haya persistido en quitarse la barba, la barba ha buscado la manera de quedarse con él. Los bajos, por ejemplo, tienen una voz con barba. Así como los tenores tienen una voz lampiña y barbilinda. Los cejijuntos tienen una mirada con barba. Una mirada con toda la barba.

La mosca es una barba sietemesina. Algo así como el bigote del labio inferior. La pera, es una barba adolescente y pretenciosa, obligatoria para ser profesor en Francia y pintor en Italia. La barba entera es una cortanta de pelos indispensable para ser sacerdote en Anatolia y prestamista en Buenos Aires.

V

La barba es el afiche de la varonía. Algo así como una palabrota capilar. Andar barbado es llevar en el rostro las raíces de la hombredad.

La ferrera década del siglo veinte ha sido el oteñe de los pelos faciales. Han caído los bigotes, las barbas, las patillas, las moscas y las chuletas. Los hombres muestran lealmente su fealdad. Sólo ahora resurge el bigote piluco. Especie de larva subnacal. Pelos mocosos.

TIPOS PINTORESCOS POR CARLOS de la PUA

TUTTI-FRUTTI: EL HELADERO

VA los muchachos viejos del barrio no habían pasado el sante de que Tutti-Frutti vendía barquinas y chocolatines, los heladeros hombines, y que andaba con guardapolvo blanco y triciclo, pero yo no lo quise creer; mejor dicho: yo no lo podía creer.

Tutti-Frutti (alias) "El Rey de la Lambida", fué uno de los más viejos vendedores de helados en carritos que patinaron por Buenos Aires; su cornetita familiar y su pregón famoso de: ¡Limonetes!... ¡Sorbetes!... Tutti Frutti... ¡Hay qué ricos heladitos!..., agitó el avispero pliberil por todos los barrios de la ciudad, aunque sus paradas seguras siempre estuvieron por los alrededores de la plaza Once.

¡Pobre Tutti-Frutti! Todavía lo ves rodeado por aquellas bandadas ruidosas de purretes pidiéndole, antes de aflojar los cero cinco de la consumación, la famosa "lambida" con que él obsequiaba de prueba a su clientela.

—¿Me da una lambida, Tutti?

—Prueba... Prueba, chiquitín—decía el formidable heladero, y nosotros pasábamos de la lambida al tarascón con una facilidad extraordinaria.

Su carrito blanco, con banderas argentinas e italianas y con sus seis grandes tarros de bojalata, fué el imán que atrajo como moscas a varias generaciones de muchachos que hoy son barbudos; por eso, ahora, que pasa a nuestro lado gritando los "helados bombones" que emplazan a las nuevas generaciones, no podemos menos que contemplarlo con dolor.

¡Tutti - Frutti, "El Rey de la Lambida", vendiendo helados al hielo seco y en bicicleta!...

El, que fué el Mateo de las primeras golosinas congeladas, hoy tiene que ser el "chófer" de esos triciclos liliputienses que venden chocolatines refrescados...

Yo me imagino lo que habrá sufrido el viejo heladero, para haber transado con el progreso y haberse conchabado en una gran compañía de helados, donde, antes de salir con el triciclo a la calle, tiene que llevar toda clase de certificados de buena salud y conducta, afeitarse de contrapelo, ponerse el guardapolvo y dejar cien pesos en depósito... como si saliera a vender pieles...

Yo me supongo lo que será salir a pedalear a los cincuenta años en competencia con toda esa manga de vendedores jóvenes de hoy, que manejan los triciclos como si fueran motocicletas.

Al menos si lo delaran defenderse con su famosa cornetita,



tendrán más de un cliente de la guardia vieja, ¡pero no!, una absurda ordenanza prohibe ahora a los vendedores tener su "característica propia", y hasta los afinadores tienen que ofrecer sus servicios con palabras huecas que no dicen nada.

La última vez que lo ví pasar a Tutti-Frutti fué por Constitución. Su pudor, le prohibe vender sus pastillas insulsas en el mismo barrio donde vendió sus clásicos sorbetes de limón fabricados por él mismo.

Hoy, amarrando por ese producto "standard" que sale de a miles de las máquinas modernas, no puede ni ofrecer a su clientela la sorpresa de un helado especial mejor hecho o más cargado que otro, porque todos son absolutamente iguales y desabridos.

Aquello de: "Hay que probar la frutilla"... ¡Hay que rica la frutilla! ya no existe, como no existe el limón, ni el helado naranja, ni la crema doble ni el ananá.

El helado bombón, dulce, liso y empalagoso, mató al verdadero helado casero que era un poco áspero, agradable, arenoso como los que vendía Tutti-Frutti y que después se llamaron "Uso Napoli".

Yo creo que todavía si Tutti-Frutti, se pusiera a fabricar aquellos helados de antes y saliera de nuevo con su carrito blanco adornado con las banderas argentina e italiana su mercadería tendría una demanda extraordinaria y que frente a sus helados, esas pastas dentíficas que vende ahora no tendrían absolutamente nada que hacer.

Pero me han dicho que para fabricar helados hay que tener una patente lo mismo que para vender y que los carritos grandes no están permitidos y que los inspectores persiguen a todos los vendedores que no están garantizados por la solvencia de una gran marca... en fin, en una palabra, que es imposible hacerlo.

¡Pobre Tutti-Frutti! Con razón tranzó con subirse al triciclo y gritar como un unerbundo ¡Sarpinas! ¡Sarponias y chocolatines! por esas calles de Dios que antes se alegraban con tu cornetita familiar.

Solamente nosotros, los muchachos viejos que te debemos tantas "lambidas gratis" podemos comprender la extraordinaria magnitud de tu tragedia.

Unicamente nosotros, los que coreamos familiarmente tu pregón catalán de ¡Limonetes y sorbetes! ¡Limonetes! y que tantas veces te metimos la mula con chirolitas de plomo, sabemos lo que debe significar para vos vender productos de una marca acreditada en un triciclo de juguete y entrar el tráfico afiebrado de los colectivos y los ómnibus.

¡Viejo Tutti-Frutti, quién ta diera de nuevo aquel carrito y aquella cornetita!

¡Y a nosotros quien nos diera aquellos helados arenosos y humantes anteriores al hielo seco y al triciclo!

De Puño y Letra ★★

Señor Director de la Repartición de Tierras y Colonias.

Onorable señor: Haviendome enterarado por los orgaños de que esa oficina propende a la repartición como su nombre lo indica de solares adecuados para las personas que quieran impulsar y siendo mi bocasion natural la anglopreccaria, ya sea la cria y recoleccion, a su debido tiempo, de reses y ortalizas, inclusive ajo porro al que soy muy aficionado, a usted me dirijo en mi carater de pioner argentino para que se me aga entrega de acuerdo a las generales de la ley de una tierra y colonia para desarrollarme.

Era evitar malos entendidos e inutil esperdicio que es una remora, le dire que el solar que deseo es el ya existente en las calles Pumacahua y Carabobo y que para ser consiso y no haya equivocos de ubicasion esta en la esquina de enfrente. Las dimenziones del terreno pueden ser las que actualmente tiene, reservandome la opcion para pedir mayor abundamiento en el caso de ampliarme con el tiempo. Para emprincipiar pienso y tengo resuelto sembrar la parte no edificada, que viene a ser el fondo, reservandome el chale para comodidad de la familia y negocio de churrasqueria y cancha de bochas donde gran empuje al barrio pues debido a la desidia criolla no hay ninguna que pueda competir. Cuando me instale tiene que venir algun dia el Señor Director y vera como es cierto. El arado que acostumbran a mandar junto con la tierra no me lo mande porque siendo de 4 por 4 el espasio para el plantio, u sea, ubicasion de plantas me va a resultar engorroso su manejo, en su defecto mandeme una radio; selectiva y para las dos corrientes y que se oiga Montevideo porque como uste comprende mi señora es oriental y no estaria bien. Las semillas mandemelas de ajo porro, como ya sabe, y tambien de ajo de ristra que es muy practico pues no hay mas que sacar y colgar. Sin mas y en espera del pronto despacho y comunicacion de desalojo a los actuales ocupantes lo saluda el pioner argentino

Oreste Liberatto

LA RISA VA POR BARRIOS ★ LA COMEDIA EUROPEA ★ Por ROBERTO



Actitudes

—Ma qué, cuando Mussolini supo que Hoare aplazaba el embargo del petróleo, le dió la risa histórica.
—Histérica, querrás decir.
—No. Lo dico histórica, porque el papelón que está

La Cruzada del Oro

MUSSOLINI. — ¿Son de oro?
VICTOR MANUEL. — Sí, César.
MUSSOLINI. — Bueno. De todos modos voy a hacer la prueba, porque va me han metido tres veces la mula.

Las Unicas Víctimas

—¡La gran flauta!
—¡Ni una gota de nafta!
—¿Qué pasa?
—¡No digas más! Eso es que nos han aplicado las sanciones.

Lo Dejaron Colgado

EL NEGUS. — ¡Pero, mi querido Samuel!... ¡Esto que hacen conmigo es un atropello! ¡Esto no puede quedar así!...
HOARE. — ¡Ah, claro que sí! ¡Eso es hincha!

Frente a Frente

o

LA OBSESION DEL DUCE

MUSSOLINI. — (Encarándose con el retrato de Napoleón): ¡Caray! ¡Uno de los dos es un farsante!

Peine es el Mejor Candidato en la Carrera de Larga Distancia

SERA FAVORITO DE "CRITICA"



DON GIL está corriendo una enormidad; sus recientes performances colocan al descendiente de Cyllene entre los buenos performers platenses, Mañana, en la carrera final, defenderá el pronóstico de CRITICA.

La 1a. a las 14 Horas

LA primera carrera de la reunión de mañana en La Plata, dará comienzo a las 14 horas debido a que se disputarán nueve carreras.

La última prueba ha sido programada para las 18.30. Es bueno, pues, que los que tengan interés de pasar a Ensenada en la inicial o a cualquier otra de las competidoras de esta jornada, tendrán que tomar sus precauciones para no llegar tarde.

Madreperla Cuenta con Buen Cotejo

Entre las aspirantes a la victoria en los 1200 metros del premio Barsy, será de la partida esta hija de Pantera cuya última actuación fueron bastante discretas y que en la actualidad cuenta con cotejos que le auguran un buen desempeño.

La pensionista del coldense A. B. Echeverría, fue ejercitada a la par de Tiziano, empleando 1'11" 3/5 en los 1200 metros, ensayo éste que le augura a Madreperla una figuración de primer orden.

Debe, pues ser tenida en cuenta ya que como preparación no puede pedirse nada mejor.

Crítica
SECCION 2

Año XXIII — Viernes 13 de Diciembre de 1935 — No. 7787

El Observatorio
DE PROSPERO

TAL COMO AYER LO EXPRESARAMOS, "EL CABALLO ES FRAGIL como un cristal", y por esta circunstancia, el "Capital", puede decirse que ha quedado "desierto". El trágico fallecimiento de Agudo, y la lesión sufrida por Cute Eyes, sólo permitirán que en el clásico del domingo ¡Socorro! se culda con el "difunto" Berlioz y con el no probado aún, Catspaw.

* * *

SE LE PRESENTA ASI, AL CRACK URUGUAY, UNA OCASION PROpicia para ganar. Si fuera el de Maroñas, si fuera el de sus ensayos privados, no echiera perder. Queda sólo la interrogante de si la "pantomima" del "Belgrano" le dejó señal. No siendo así, el nieto de Saint Courtough ganará fácil. Es un buen caballo,—que seguirá cómodo el tren de Berlioz,— pasando luego al frente, para defenderse bien del ataque de Catspaw.

* * *

NO SOLAMENTE EL "CAPITAL", QUEDARA DESIERTO, SI NO QUE también la "internacional" marroñense, ha perdido dos de sus seguras participantes. Tanto el propietario de Agudo, como el de Cute Eyes, habían ya declarado que tenían el firme propósito de hacerlo intervenir en la gran carrera del 6 de enero.

* * *

GRAN ESCANDALO, EN EL AMBIENTE TURFISTA MONTEVIDEAno. Se han descubierto cosas horripilantes (no tanto como "el hijo de Pepino). El como ayer expresáramos, el juez de Instrucción ha tomado cartas en el asunto; y leerán ustedes mañana por la directiva del Jockey cartas en el asunto; y leerán ustedes mañana resoluciones abracadabrantes adoptadas por la directiva del Jockey Club vecino.

* * *

LA ENTIDAD HIPICA DE LA ORILLA VECINA, TIENE A SU DISposición,—podría ser éste, un ejemplo,— una brigada llamada de "represión del juego clandestino", que extiende sus actividades, hasta indagar todo lo que se relacione con los entretenimientos del turf. Está formada por comisarios retirados o jubilados, y parece que en esta oportunidad, —por excepción, podríamos decir,— ha dado con el hilo de un inmundo "ovillo".

* * *

CIERTO ES, QUE CONVIENE SANEAR E LAMBIENTE HIPICO; PEro no es tarnos exacto que, —cuando estas inmundicias surgen a la superficie, - el efecto es contraproducente, y la institución carrerista, que las evidencia, no hace más que desprestigiarse.

* * *

CATSPAW, DEFENDERA EL PABELLON PALERMITANO EN EL "Capital", porque a Berlioz, ya sería demasiado optimista atenerle confianza. El hijo de Copyright, —que aún no ha convencido del todo, respecto a su calidad,— valido de los 8 kilos que la "le" del peso por edad le acuerda, podemos confiar en que al menos ¡obligará al hijo de Tom Peartree, a emplearse a fondo, para conseguir ganarle.

* * *

PARECE QUE LO HUBIERAMOS ADIVINADO CUANDO DIJIMOS que nohabía que ser demasiado optimista respecto a lo que sería la "internacional" marroñense. De aquí a allá mucha agua ha de pasar bajo el puente. El no fué no más, entablado, no solamente contingencias carrientes, — com ola de Cute Eyes — sino también hasta sorpresivas e inesperadas, como la de Agudo. Ambos, se tenía ya la certidumbre de que serían anotados en los grandes clásicos marroñenses del verano.

* * *

LOS CAMPEONES ARGENTINOS QUE ANOTARAN PARA ENERO marroñense, podemos ya adelantarlo, serán los siguientes: Helium, Hudson y Sternol, que ya están en Maroñas; Lanark, Calmacán, Dubba; y muy probablemente Hear! y Condalsolo, para el "Municipal", que se disputará a mediados de febrero.

* * *

POR LAS CAPACIDADES DE LANARK Y CAIMACAN Y POR LA edad, que les impondría peso muy elevado en el "Ramírez" y en el "Municipal", hemos de creer que estos dos tienen miras al clásico handicap "Villanueva", que, sobre 2500 metros, se correrá una semana después del "Ramírez".

* * *

DE MAROÑAS — SEGUN NUESTRAS NOTICIAS — SERAN ANOtadios: ¡Socorro! Misur', Maligno (no el platense, sino un hijo de Sens (Sans Souci II) y madre por Old Man), Amor Brujo, Don Angel, Rescate, Gayola y algún otro. Si no se produjeran nuevas bajas, la carrera resultaría sumamente cinteresante.

* * *

QUE NO NOS VAYA A PASAR COMO CON LO D EHARPAGON, que tanto quisimos "disfrazarlo" que nos olvidamos de formular la indicación "enmascarada". Ahora señalaremos a uno, que en inglés se diría "Stop", para mañana en La Plata.

Se Deshocó Hoy la Yegua Mi Patria

Esta mañana, en el hipódromo platense, ocurrió un accidente, aunque no de proporciones.

Mientras era ejercitada, una cuatro años que cuida Antonio Parisi, de nombre Mi Patria, que dirigía Aguilar, al llegar al palo de los 200 metros, se deshocó.

La ambulancia de la institución la retiró de inmediato y la trasladó al stud.

Andrade no Debe Ser Olvidado



R. B. ANDRADE

R. B. Andrade, el pequeño jinete que canara varias carreras por su especialidad, en estos últimos tiempos y que se permitiera un día derrotar a Maritimo siendo este "decrecido" por media cabeza en un final en que demostró su maestría pareció abora un tanto olvidado, por los cuidadores y propietarios, ya que en el programa, no figura con ninguún compromiso de monta.

Andrade es toda una seguridad en el desempeño de sus tareas. Nadie como él defiende la pista ajena, su afán por ganar, deza ya al límite de lo increible. Andrade debe ser, por qué es buscado por los cuidadores que pueden depositar en él toda su confianza

Esperamos pues ver de nuevo mañana a "tucuta" prendido en un final reñido y por qué no decirlo, regresar al pesaje victorioso, con su inconfundible sonrisa.

Rosa Bonheur. — Corrió regular el sábado.

Sobrino. — Ayer, con Taddei, pasó 400 metros en 26", suave.

Suave. — Tiene buena corrida. Con Viñas, pasó 1200 metros en 1'11" y 1/5.

Tiento. — Anda mucho. Ayer, con Lagomarsino, pasó 700 metros en 42" 1/5.

Tiziano. — Ostenta gran estado. A la par de Madreperla, pasó 1200 metros en 1'11" 2/5, juntos.

Zamorano. — Trabajó suave. Ayer, con Garrido, 700 metros en 44" 2/5, suave.

6a. DISTANCIA: 2200 METROS

Veraniego. — Pasó, con Basualdo, 1600 metros en 12".

Bofeo. — Su corrida, con Delzado: 2200 metros en 2'35".

Marruecos. — Con Nievas, y Cao, con Feijo, 1500 metros en 1'54" 4/5, juntos.

Cao. — (Ver Marruecos).

Opita. — Está mejorando. El domingo, con Ibarra, pasó 1600 metros en 1'7" 3/5, a la par de Tucumano.

Sosa. — Tiene excelente corrida. Con el peón, 2200 metros en 2'22", en Palermo.

Libro. — Conserva su forma. Ayer, con el peón, pasó 700 metros en 1'... pista auxiliar.

Peine. — Está en San Martín.

Sire. — Puede rehabilitarse. Con González, 800 metros en 52", suave.

Alcalde. — Su corrida es buena. Con Bondinezzi, pasó 2200 metros en 2'21" 2/5, en Palermo.

Chiquilla. — Anda mucho. Pasó, con Romero, 2000 metros en 2'17", suave, en Palermo.

Blast. — Es probable sorpresa. Tiene, con Díaz, 1600 metros en 1'39" y 2/5.

7a. DISTANCIA: 1300 METROS

Alto! — Su corrida es buena. Pasó, con Goyenechr, 1400 metros en 1'26".

Brutus. — Anda bastante. Con Huertas, pasó 1300 metros en 1'23", pista auxiliar.

Carnaval. — Pasó, con Lanzoni, 800 metros en 49" 1/5.

Dumas. — Con Ibarra y Jilguero, con Huertas, 1300 metros en 1'20" y 2/5.

Jilguero. — (Ver Dumas).

Flaminio. — Su corrida es buena. Con García, pasó 1300 metros en 1'21".

Látigo. — Anda mucho. Pasó, con Basilio, 1300 metros en 1'21" 2/5.

Malleco. — Tiene, con Polo, 1200 metros en 1'16" a la par de Lucinda.

Mansilla. — Pasó ayer, con Lhuillier, 700 metros en 42" 3/5, a la par de El Chicero.

Mulatito. — Anda bien, Pasó ayer, con Spera, 700 metros en 41" 1/5, a la par de Mirador.

Marchen. — Ayer, con Martínez, pasó 700 metros en 42" 2/5, a la par de Piscinero.

Puno. — Su corrida es la mejor. Pasó, con Arregui, 1300 metros en 1'19" 1/2.

Relato. — Conserva su estado. Tiene, con el peón, 1300 metros en 1'21".

Riesgo. — Anda mucho. Con Fuertes, pasó 1300 metros en 1'21" 2/5.

Zumacal. — Pasó, con Díaz, 1300 metros en 1'21", a la par de Cotentin.

8a. DISTANCIA: 1400 METROS

Santiaguchn. — Conserva su forma. Con Mendoza, pasó 700 metros en 41" 1/5, suave.

Mequinenza. — Tiene brillante corrida. Con Robles, pasó 1500 metros en 1'33" 1/5.

Peregrina. — Anda mucho, — Con Fuertes, pasó 1400 metros en 1'27" y 1/5.

Mentón. — Sigue en buena forma. Murillo H. — Ostenta gran estado. Ayer, con García, pasó 800 metros en 46" 2/5.

Checho. — Pasó, el domingo, 1000 metros en 1' 4|5, a la par de Caracol.

Don Gil. — Ganó al galope el sábado.

Tucumano. — Anda ligero. Ayer, con Ibarra, pasó 650 metros en 34" y 2/5, opuesto.

Loreto. — Tiene gran corrida. Con González, pasó 1400 metros en 1'27" y 2/5.

Marroco. — Pasó, con Medina, 1000 metros en 1'1" 4/5.

Lonoto: — Conserva su forma. Con Austruch, tiene 800 metros en 50", suave.

Ricachito. — Anda mucho. Con Arregui, pasó 1000 metros en 1' 2/5.

Repentina. — Pasó, con Menini, 1000 metros en 1'1".

Robino. — Siempre ensaya bien. Con Taddei, pasó 1400 metros en 1'27".

Timbero. — Su corrida es buena. Con Vitale, pasó 1400 metros en 1'27" 2/5.

POLIZAS ALHAJAS
"LA ALIANZA" - CERRITO 508
U. T. 35-4750

Se Dice que Alto! es una Fija

HASTA nuestra mesa de redacción nos llega el rumor de que la séptima carrera de mañana está ya resuelta y que gana Alto!, dirigido por Lhuillier. Lo cierto es que el hijo de Botafumeiro tiene una brillante corrida preparatoria de 1' 26" los 1400 metros y que si la repite en carrera, es como para creer en la fija del pupilo de Goyeneche.

Están pues avisados nuestros lectores, Alto!, según la gente que sabe, es una fija.

Querene Anda Bien y Puede Ganar

Un lote bastante numeroso tomará parte en los 1300 metros del premio Babazno, reservado a los perdedores de tres años y en el cual, entre los cuales serán de la partida Querene, el modesto pensionista del trainer Pedro R. Zariengo.

El hijo de Carlovingio, en su última tentativa se comportó en forma más que recomendable, al llegar tercero en pos de Reparón, luego de sufrir algunos contratiempos y sobre una pista bastante pesada.

A ello se agrega ahora su buena corrida en la distancia que fué de 1'21", finalizando el ejercicio con toda comodidad y dejando la impresión a los que lo presenciaron de que es capaz de mejorarlo en mucho.

No hay duda que pese a su buena chance el hijo de No te Quiero, no llegará a cotar con muchas posibilidades por lo cual es de tentar suerte, que sin duda alguna puede proporcionar un dividendo de cuatro cifras.

Comprende 2 Turnos el Premio Batelero

En Ambos Figuran Doce Rivales que Ofrecerán Reñida Lucha

Dado el número de los animales que mantuvieron su anotación en la quinta carrera del programa, o sea en el premio Batelero, ésta debió ser desdoblada en dos turnos.

Ambos turnos constan de doce rivales cada uno y son sobre la distancia de 1200 metros.

Los del primer turno

En el primer turno vemos bien colocados a Azote, El Otro, Incauto y Dión, A uno de ellos debe corresponder el triunfo.

El Otro termina de clasificarse primero en puesta con Harpagón, en 1' 27" 2/5 metros, para los 1400 metros. Si el hijo de Copetín repite esta carrera, resultará un punto alentador de superar.

Azote en su anterior presentación se clasificó segundo de Tiento; reaparece ahora teniendo un gran estado y es de mayor calidad que sus rivales.

Incauto es el tercero en discordia. Con Dión sabemos que se corren una fija y será bueno no descuidarlo

El segundo turno es bravo

Mucha más complicado que el primer turno se presenta el segundo de este premio. La lucha entre Oberón, Tiziano, Tiento, Quinchao y Maligno, no puede resultar emocionante.

Oberón, corriendo de Lanark, hace sólo quince días, llegando a poco más de un cuerpo en 1' 37" la milla.

Tiento y Tiziano son dos caballos que acostumbran a tener siempre una figuración de primer orden.

Quinchao reaparece puesto y Maligno, si va al frente, resulta un enemigo bravo.

El Handicap Central Sobre 2200 Mts. Resulta Bravísimo

Trece son los Rivales que se Medirán en esta Carrera a Disputarse Sobre Larga Distancia

El premio Berlioz, para todo caballo de tres años y más edad, agraciados de más de $ 5.000, es un handicap sobre la distancia de 2200 metros, que tiene trece rivales anotados y cuya solución se presenta sumamente complicada, dado la calidad de la mayoría de los que en esta prueba intervendrán.

La yunta de Polo, Peine, Alcalde, Libro Sire y Blast, son los que tienen mayor número de probabilidades.

La yunta del cuidador José Polo

El cuidador José Polo presentará en esta carrera a una yunta, que está formada por Can y Marruecos. Esta yunta lleva grandes probabilidades de triunfo.

Marruecos luego de dispuntar, sin éxito alguno, el premio clásico Antonio Cané, de la reunión del 19 del mes pdo., fué de la partida, en la penúltima ganada por Murillo II, cansado bastado por éste por escasa distancia y en excelente tiempo. Ostenta en la actualidad un perfecto estado de preparación y merece ilimitada confianza a su cuidador.

Su compañero de techo, Can, reaparece en gran forma y será una ayuda de eficacia.

Peine es un candidato de fierro

Luego de una reinche más o menos prolongada, este pupilo de Emilio Ruiz, reapareció en la reunión del 29 de noviembre último, presentando una notable carrera, al clasificarse segundo de Maritimo, a sólo media cabeza del hijo de Leteo.

Peine ha recuperado su completa forma y es lógico pensar que mejorará su última carrera de por sí brillante. Peine tiene grandes probabilidades de salir airoso y cuenta con decididos partidarios.

Libro y Alcalde son enemigos

Otros dos de los tres rivales que llevan mucha chance, son Libro y Alcalde.

Libro, que fuera tercero de Lanark y Maritimo en el clásico Antonio Canè, termina de caer batido por Pasojido en la reunión del sábado último; ha seguido muy bien y no se le puede lógicamente restar la notable chance que ofrece.

Alcalde fué tercero de Maritimo y Peine en su anterior carrera y tiene para ésta una notable corrida preparatoria.

Sire y Blast posibles sorpresas de esta prueba

A título de sorpresa hemos de citar a Sire y Blast.

El pupilo de J. R. de la Cruz intervino en la reunión última en la prueba ganada por Pasojido y no tuvo figuración apreciable. Esta performance de Sire es tan mala, que su puede ser considerada como mucho mal y mucho menos como expresión cabal de sus condiciones para la lucha. Anteriormente había sido cuarto de Lanark, Maritimo y Libro.

Blast va muy liviano y además tiene una corrida excelente. Sus ensayos en privado son óptimos y dado este hecho puede hacerse presente en el final con un dividendo de cuatro cifras.

Los restantes competidores con chance

De los restantes competidores puede ser tenidos en cuenta: Ibérico, que reaparece muy bien preparado tras gual, bastante al compromiso.

Veraniego, cuya presencia es dudosa, pero que si llega a salir a la pista no será para hacer un mal papel; y, por último, Solo que siempre es la verdadera incógnita en cuanta carrera interviene.

Dos Productos se Venderán Mañana

Momentos después de finalizar la reunión hípica platense, en el paddock serán subastados dos potrillos hijos de Buen Tiempo (CII) Mani que aguardan la hora de la venta en el de Cesáreo Rodríguez.

Alcalde que los conoce elogió su silueta y su estado. Además, los descendientes de ese padrillo son animales útiles.

Las Fiestas de Navidad y Año Nuevo

Concederá Rebajas en los Pasajes el Central Argentino

Con motivo de las próximas fiestas de Navidad y Año Nuevo, el Ferrocarril Central Argentino expenderá pasajes de ida y vuelta al precio de un boleto de ida, más el 25 o/o entre Alta Gracia, Bell Ville, Cañada de Gómez, Casilda, Cores, Córdoba, Gálvez, La Banda, Monteros, Pergamino, Rafaela, Retiro, Río Cuarto, Rosario, San Francisco, San Nicolás, Santa Fe, Santiago del Estero, Tucumán, Venado Tuerto y Villa María, y, desde el 27 al 31 de diciembre, válidos para regresar hasta el 3 de enero de 1936.

Estos pasajes se emitirán en las siguientes fechas: PARA LAS FIESTAS DE NAVIDAD: desde el 20 al 24 del corriente, válidos para regresar hasta el 3 de enero de 1936, y para las FIESTAS DE AÑO NUEVO: desde el 27 al 31 de diciembre, válidos para regresar hasta el 9 de enero próximo.

Las Carreras para los que se Mantienen Perdedores

La Segunda, Tercera y Cuarta Carreras Están Destinadas a las que Aun no han Conquistado su Primera Victoria

Figuran en el programa de mañana en La Plata tres carreras para los que aun militan en la aflictiva categoría de perdedores. Son ellas la segunda, para los de 4 años y más edad, sobre 1300 metros; la tercera, para las potrancas de tres años, sobre 1400 metros, y la cuarta destinada a los potrillos de igual edad, sobre el tiro de 1500 metros.

Utracán es el mejor candidato de la segunda

Quien vió a Utracán perder días pasados por medio cuerpo contra Mureinno, no ha podido pensar sino en que Utracán es el número puesto de la carrera reservada a los caballos de cuatro años y más edad que no hayan ganado. En efecto, el pupilo de Polo perdió una de las carreras más injustas que hemos podido presenciar. Sólo la fatalidad pudo evitar que Utracán saliese de perdedor en esa ocasión. Es por esto mismo que creemos que es ahora el candidato insustituible de la prueba que nos ocupa.

Las contras de Utracán valen poco

Aunque de los restantes competidores en esta carrera, — es la más nutrida del programa — son escasos los enemigos de consideración que llevará nuestro favorito.

Tonkin, que tiene excelentes ensayos en privado; Ilex, que reaparece puesto en gran forma; Steelcross, que siempre es enemigo; Seisleto, Querene, Aduste, por estar colocado admirablemente, son las mayores contras.

Sinaloa, Siciliana y Amala en la tercera prueba

He aquí reunidas las tres potrancas que a nuestro juicio tienen las mayores probabilidades de triunfo en la tercera carrera, pruebas para las perdedoras de tres años y que se disputará sobre 1400 mts.

Sinaloa termina de perder una carrera injustamente. Si produce ahora una carrera normal, debe lograr una aplastante victoria.

Siciliana tiene trabajos excelentes y dignos de ser considerados como un título para aspirar al triunfo. Amala, que debuta en La Plata, tras una breve pero discreta campaña cumplida en Palermo, es otra de las cartas bravas de esta carrera.

Los potrillos sobre 1500 metros y el número de cuero

Nos queda por comentar la última de las carreras destinadas a los que no han ganado. Los doce potrillos que tomarán parte en esta carrera lo harán sobre una distancia igual a 1500 metros y prometen ofrecer una lucha interesante y el final de esta carrera ha de ser uno de los más emocionantes de la reunión.

Sans Profit, que lleva conquistados dos segundos puestos en pos de Recto la última vez y de Voleidoro en la anterior, es a nuestro entender el mejor candidato de esta carrera.

Lanchero, al que recién consiguió poner en forma; la yunta formada por George y Dunil; Altiplano, que anda muy bien; Tucumán, a nuestro entender el principal enemigo de esta carrera.

Puede Tocarle a Incauto el Triunfo

La presencia de Azote y otros ases antagonistas de la quinta carrera, es pedida que motivará olvido de este hijo de Aprecious, cuyos ejercicios son tan recomendables que sin vacilar debiera esperarse con sólo recibirlo a cualquiera de ellos.

Desde hace tiempo que el ex pesador del cuidador Juan Rezzano viene produciendo en privado los mejores ejercicios y por lo tanto, el nacer de mañana es mucha acuerdo al reloj.

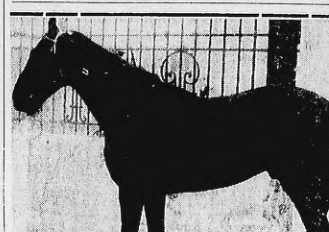
¡HABLAN LOS "ASES" DEL DEPORTE!

Victor M. Valussi
back de Boca Juniors
dice:
"Fumando cigarrillos Condal, que no afectan mi respiración, puedo mantener mi entrenamiento perfecto".



de la galería deportiva del
CONDAL
CON GRANDES PREMIOS
Elaborado por Manufacturas CONDAL - Fernando Sanjurjo - Uspallata 2182
35 CTS

MENINO ES LINDO LANCE



EL VIEJO Menino anda bien y aunque va pesado, es de los que pueden dar el zapallazo de la tarde. Intervendrá en la carrera final, que es brava, donde puede conquistar lindo triunfo

RADIO
AUTOS
DIBUJO
VENDEDOR
PROCURADOR
CONSTRUCTOR
ELECTRICIDAD
TENEDOR DE LIBROS
CORTE Y CONFECCION
FARMACIA Y QUIMICA
PERIODISMO PUBLICIDAD
TAQUIGRAFO - CALIGRAFO
ORTOGRAFIA - ARITMETICA
AGRICULTOR - GANADERO
AVICULTOR - APICULTOR

En sus momentos libres aprenderá fácilmente por CORREO una profesión lucrativa. Envíe el cupón y recibirá GRATIS informes y un Manual de MECANOGRAFIA. Resolverá Ud. sus estudios, para sobres, equipos y... a los alumnos de Ilse en Correo: toda nada. Discursos DIPLOMA. Recibirá Ud. su dinero estando de conformidad del primer mes de estudio.

Reconocemos lo pagado en otras escuelas, a los que ingresen en estas.

La administración de este diario certifica la seriedad de esta entidad y prestigio de su instituto.

Escuelas Sudamericanas
695 - Av. Montes de Oca - 69
(Palacio propiedad de estas Escuelas)
Buenos Aires - República Argentina

Nombre . . . . . .
Dirección . . . . . .
Localidad . . . . . .

GANE MAS $

COMPETIDORES, MONTAS Y PROBABILIDADES PARA LA REUNION DE MAÑANA EN LA PLATA

Primera carrera — Premio Barny — A las 14.—

Para potrancas de 3 años, ganadoras de una o dos carreras. Peso: 53 kilos. Recargo de 3 kilos a las ganadoras de dos carreras.
Distancia: 1200 metros — Premios: $ 3000 a la 1a., 300 a la 2a. y 150 a la 3a. — Entrada: $ 45

4 últ. perform.					k.	Jockey	e.	Padre	Madre	Cuidador	Probabilidades
2	0,P	4,P	2,P	1	56	M. Reparaz	2	F. Argent	Azucena II	D. Correa	1 Puede ganar
0,P	0,P	4,P	0,P	2	56	J. Bastías	5	Pepino	Black Fairy	J. Bastías	2 Es enem.
4	4	1	0	3	56	R. Quinteros	3	Pantera	Maldera	A. Echevarría	3 Puede ganar
1	0	0	0	4	53	A. Lhuillier	3	Camacho	Reba	J. Ruiz	4 Es enemigo
0,P	0,P	0,P	-	5	53	H. Comboˊ	53	E. Grema	Peadilla	A. Jáuregui	5 Puede ganar
0,P	1,P	3,P	2,P	6	53	Inspiración	53	T. Albertini	Nenette II	I. Pérez	6 Es la sorp.
-	-	1	1	7	53	La Grampa	53	A. M. Tula	Dinastía	P. Mañani	7 Anda bien
3	0	0	1	8	53	Osada	53	M. Arregui	Schopenhauer	L. Pesoa	8 Es el lance

Nuestra candidata: BROCATA. La enemiga: CALILEGUA La sorpresa: INSPIRACION.

Segunda carrera — Premio Babanco — A las 14.30

Para caballos de 4 años y más edad (con exclusión de yeguas), que no hayan ganado. Peso: 57 ks.
Distancia: 1300 metros — Prem ios: $ 3000 al 1o., 750 al 2o. y 375 al 3o. — Entrada: $ 35

4 últ. perform.					k.	Jockey	e.	Padre	Madre	Cuidador	Probabilidades
4,P	0,P	4,P	-	1	57	No correrá	4	Alan Breck	Alouette	De los Santos	1
D.	-	-	-	-	57	R. González	4	Diadochos	Chispa Azul	S. B. Flores	2 Anda bien
0,P	0,P	4,P	0,P	3	57	Conrado	57	T. Albertini	Atajenlá	A. Torres	3 Corre much.
4,P	-	-	-	4	57	J. Barbeito	4	Copyright	Black Folly	N. Ardisson	4 Serio rival
0	0	0	0	5	57	F. Guerrero	4	Zig Zag	Pelpina	A. Mattioni	5 Anda regu.
0	0,P	-	-	6	57	A. Rodríguez	4	Zambo	Cdonia	F. Pistorino	6 ¡Oj o a este!
0	0	0	0	7	57	Lindo Rey	57	E. Opazo	Polydipsia	Lindanja	J. P. Vidarte	7 No lo creem.
0	0,P	0,P	0,P	8	57	Mascarón	57	M. Zapata	Dos Pandita	Monsetano	A. Mattioni	8 No respeda
0	3	0	4	9	57	Morse	57	T. Sánchez	Trigal	Mariecela	R. Ruiz	9 P. la monta
0	0	0	0	10	57	Ojeroso	57	A. Delgado	Parkgate	Ojos de Oro	G. F. Gallo	10 Si h. barro
0	-	-	-	11	57	Pechil	55	X. X.	Pando	Ilanta Viaja	J. Bordalonga	11 Es ligero
0	0	0	0	12	57	Hermano	57	L. Almirón	Deanud	Beaujé	J. Pais	12 Anda reg.
3	0	0	0	13	57	Quereme	57	F. Vitale	No te Quiero	Carlovinglo	F. B. Zarlongo	13 Se la cor.
0,P	0,P	0,P	-	14	57	R. and Blue	57	J. Bastías	Pe-echo	La Cañada	R. B. Olmos	14 Puede ganar
0	0	0	0	15	57	Resplandor	57	Carreño	Mensaje	Rosa Fuego	J. A. Carranza	15 Corrió bien
0	0	2	0	16	57	Sicisiete	57	E. Rubio	Pleiseete	Sin Razón	S. S. Greme	16 Rep. bien
0	0	0	0	17	57	Señor R.	57	F. Fernández	Radiant II	Señora F.	J. P. Miguela	17 No lo creem.
0	3	0	2	18	57	Steolcross	57	F. Viñas	Applecross	Mangazul	A. Corsiglia	18 Es enemigo
0	0	0	0	19	57	Tonkin	57	A. M. Tula	Zambo	Alharazada	C. Rodríguez	19 Es la sorp.
2	4	-	-	20	57	Utracán	57	J. Canal	Fidalgo	Pella	J. Polo	20 Es nc and.
0	2	0	0,P	21	57	Vetado	57	F. Delieutraz	Diadochos	Vetilla	J. M. Ferrari	21 Corrió mal

Nuestro candidato: UTRACAN. El enemigo: STEELCROSS. La sorpresa: TONKIN.

Tercera carrera — Premio Bacanal — A las 15.—

Para potrancas de 3 años, que no hayan ganado. Peso: 56 kilos
Distancia: 1100 metros — Prem ios: $ 3000 a la 1a., 300 a la 2a. y 150 a la 3a. — Entrada: $ 45

4 últ. perform.					k.	Jockey	e.	Padre	Madre	Cuidador	Probabilidades
0,P	0,P	0,P	3,P	1	56	Eremeˊ	3	Bochazo	Amalia	A. Secades	1 Es la sorp.
4	0	0	3	2	56	Bandirilla	56	R. Batista	Elbis	La Gorda	J. Corrió bien
0	0,P	4,P	0	3	56	Brecha	53	R. Recarvern	Lombardo	Breeze	J. Pistorino	3 Correrá b.
0,P	-	-	-	4	56	Chamina	53	J. Chavarri	Pantera	Chala Brava	D. Forelius	4 Es difícil
0	-	-	-	5	55	Chuchita	55	M. Domínguez	Leteo	Azucarada	A. Capra	5 No la creem.
3	3	4	0	6	56	Colcha	56	J. L. Garrido	B. Papel	Calchreca	F. G. Villafañe	6 Puede ganar
0	2	3	2	7	56	Leona	56	E. Medina	Yo Ia	La Fa	L. Fa	7 ¡Oj o a esta!
4,P	1	-	-	8	56	Respetuosa	56	M. Mendoza	Re-echo	Pampina	E. J. Aguirre	8 Es la enem.
2	0	0	-	9	56	Rojera	56	A. Santos	Rico	Rojiza	J. Saini	9 Puede ganar
0,P	0	0,P	-	10	56	Siciliana	55	F. Viñas	El Wembley	Slave	N. Ardisson	10 Serio rival
2	0	0	0	11	56	Siralea	56	R. B. Quinteros	Silurian	Pulbolva	J. P. Cerezo	11 Es nc and.
0	0	-	-	12	56	T. Cuidado	56	M. Robles	Thyme	Moscona	J. Arismendi	12 Es el lance

Nuestra candidata: SINALOA. La enemiga: RESPETUOSA. La sorpresa: AMALA.

Cuarta carrera — Premio Balcheta — A las 15.30

Para potrillos de 3 años, que no hayan ganado. Peso: 56 kilos
Distancia: 1500 metros — Prem ios: $ 3000 al 1o., 300 al 2o. y 150 al 3o. — Entrada: $ 45

4 últ. perform.					k.	Jockey	e.	Padre	Madre	Cuidador	Probabilidades
4	0	2	0	1	56	R. Batista	3	Camacho	Astucia	R. Martínez	1 Puede ganar
0	-	-	-	2	56	A. Lhuillier	3	Parmir	Como	U. Ruiz	2 Todavía no
0	-	-	-	3	56	J. Cremeri	56	T. Albertini	Cremería	R. Pérez	3 Anda bien
3	2	0	0	4	56	J. Barbeito	56	J. Lader	Clonaver	A. Bernardo	4 Es la sorp.
D.	-	-	-	5	56	Geopé	56	Amuchástegui	Spring Rose	Idem	5 Debuta
0	0	0	0	6	56	Lanchero	56	J. Canal	Polydipsia	Laucha	J. Polo	6 Es enemigo
0	0	2	0	7	56	Malote	56	A. Delgado	Harrando'co	Mala Yerba	V. Guarneri	7 Si h. barro
0	0	0	0	8	56	Metz	55	C. Capra	Mi Amigo	Maid of Mull	A. Davino	8 No responde
0	0	0	0	9	56	Raude	56	X. X.	Zambo	Volutad	V. Maglio	9 Deb, en ésta
2	2	3	2	10	56	Sans Profit	56	C. Domínguez	Pulgarcita	Sans Excés	A. R. Carrigli	10 Es nc and.
0	0	0	-	11	56	Tucumán	56	E. Rubio	Stúrico	Tradición	L. Fa	11 ¡Oj o a este!
0	3	3	0	12	56	Volapié	56	J. Bastías	Zambo	Sangre Roja	J. Bastías	12 Serio rival

Nuestro candidato: SANS PROFIT. El enemigo: LANCHERO. La sorpresa: DUNIL y CIA.

Quinta carrera — Premio Batelero — A las 16.5

Para todo caballo de 4 años y más edad, ganador hasta $ 12.000. Peso: 52 kilos. Recargo de 1 kilo por cada $ 1500 o fracción mayor de $ 750 ganados arriba de $ 3000
Distancia: 1200 metros — Premios: $ 3000 al 1o., 300 al 2o. y 150 al 3o. — Entrada: $ 45

4 últ. perform.					k.	Jockey	e.	Padre	Madre	Cuidador	Probabilidades
0	2	2	0	1	55	Adrede	55	J. Ibarra	Farol	Acuarela	P. González	1 Puede ganar
2	1	2	3	2	56	Azote	56	J. Canal	Picacero	Furia	J. Polo	2 Es nc and.
4	1	1	1	3	55	Cattiwayo	55	A. Lhuillier	Earlestown	Alfait	P. Díaz	3 Puede ganar
0	1	0	0	4	57	Cherif	55	S. T. Gómez	Copyright	P. qui Roule	S. T. Gómez	4 Anda reg.
0	0	0	0	5	54	Celebrado	55	M. Zapata	Cimarrón	Maria	V. Negrotto	5 Si hay barro
0	0	1	3	6	55	Dión	51	R. Recavarren	Pando	Dainty	J. Bordalonga	6 Anda bien
1	3	4,P	3,P	7	57	El Otro	55	F. Guerrero	Copetín	Nota Bene	D. Daza	7 Es enemigo
0,P	0,P	0	0	8	55	Frío	52	E. Salas	Grandpré	Fresilia	R. Salas	8 Les gusta
0	0	0,P	0	9	55	Golfillo	54	L. C. Taddei	Chief	Good News	J. J. Dolan	9 No la creem.
1	0	0	0	10	55	Iluminado	55	J. Bastías	Picacero	Insanía	R. R. Olmos	10 Serio rival
0	3	0	3	11	55	Incauto	55	J. Martínez	Applecross	Isla Rica	A. Maciel	11 Es la sorp.
0	4	0	0	12	55	Jerez	52	No correrá	Picazón	Jinguetona	F. Villarreal	12 —

Nuestro candidato: AZOTE. El enemigo: EL OTRO. La sorpresa: INCAUTO.

Quinta carrera (bis) — Premio Batelero — A las 16.40

Para todo caballo de 4 años y más edad, ganador, hasta $ 12.000. Peso: 52 kilos. Recargo de 1 kilo por cada $ 1500 o fracción mayor de $ 750 ganados arriba de $ 3000
Distancia: 1200 metros — Prem ios: $ 3000 al 1o., 300 al 2o. y 150 al 3o. — Entrada: $ 45

4 últ. perform.					k.	Jockey	e.	Padre	Madre	Cuidador	Probabilidades
0	0	1	3	1	51	M. Altamira'da	51	L. Wembley	M. Lecciaska	De los Santos	1 Puede ganar
0	4	0,P	4	2	54	Nil Medium	53	H. Giménez	Aquelarre	S. Eofemia	J. Peio	2 Anda bien
2	2	0	0	3	54	Obregón	58	R. Cecchi	Fogón	Orlette	C. Onofrio	3 Es nc and.
0	0	2,P	2	4	53	Parrandero	58	M. Mendoza	Alba Rock	Parragana	G. Barandica	4 ¿Chi lo sa?
0,P	4,P	0	1	5	55	Quitchao	55	A. Lhuillier	Leteo	Quilla	F. Pistorino	5 Es la sorp.
0	2	0	0	6	55	Recibido	57	L. Almirón	Colifer	Escota	A. Carabajal	6 Corre much.
1	1	3	3	7	57	R. Beniheur	53	X. X.	P. Fresca	Fresca	J. Aguirre	7 Puede ganar
2	0	0	0	8	56	Sobrino	54	L. C. Taddei	Serio	Wavy	A. Viscochea	8 ¡Oj o a este!
3	0	0	0	9	53	Suave	53	F. Viñas	Gaulois	Sutrida	A. P. Corsiglia	9 Es m. veloz
0	0	1	0,P	10	54	Tiento	54	A. Moreno	Lord Basil	Timba	C. M. Merino	10 Serio rival
1	0	0	0	11	54	Tiziano	54	L. Delgado	M. Haverfield	Mimosa II	A. Lhuillier	11 Es enemigo
0	0	0,P	0,P	12	52	Zamarreo	53	J. Raggio	Capablanca	Rabonera	A. Villanueva	12 No responde

(*) o Bursión. (**) o Parlanchín

Nuestro candidato: OBREGON. El enemigo: TIZIANO. La sor presa: QUINCHAO.

Sexta carrera — Premio Berlioz — A las 17.15

Handicap para todo caballo de 3 años y más edad ganador de más de $ 3.000
Distancia: 2200 metros — Premios: $ 4000 al 1o., 400 al 2o. y 200 al 3o. — Entrada: $ 60

4 últ. perform.					k.	Jockey	e.	Padre	Madre	Cuidador	Probabilidades
0	1,P	4,P	2	1	53	Dudoso	6	Lucilio	Rico	Vera Vera	J. Esteiro	1
0	3	1	4	2	55	A. Delgado	6	Sopildo	Idette	F. Uraga	2 Rep. bien
2	0	-	-	3	53	Marruecos	52	J. Cantal	Lulelilo	Malaquita	J. Polo	3 Es enemigo
1	1	1,P	0,P	4	54	Cas	51	M. Bergés	Gentrán	Calm	Idem	4 Va en yunta
0	3	3	0	5	55	Opila	51	X. X.	Trépel	Liffey Bank	P. Espósito	5 Corrió mal
0	1	0	0,P	6	50	Solo	50	X. X.	Macon	La Solita	J. F. Cappi	6 P. arrimar
2	3	3	0	7	55	Libro	48	M. Mendoza	Tropero	Libra	M. J. Rippe	7 Puede ganar
2	1	2	3	8	55	Peine	48	O. Nardi	Chaco	Pulguita	E. Ruiz	8 Es nc and.
0	4	0,P	2,P	9	55	Sire	48	R. González	Siturian	Anatema	De la Cruz (h.)	9 Correrá mal
3	0	1	3	10	55	Alcaide	47	M. Acosta	Fulanito	Antuca II	A. Galimberti	10 ¡Cuidado!
0,P	4,P	3,P	1,P	11	55	Chiquilla	45	A. Vidal	Copyright	Per Noi	J. P. Cerezo	11 Va liviana
0	0	0	4	12	52	Bizet	45	A. Díaz	Aldenho	Blare	N. Ardisson	12 Es la sorp.

Nuestro candidato: PEINE. El enemigo: MARRUECOS y Cia. La sorpresa: BLAST.

Séptima carrera — Premio Besado — A las 17.50

Para potrillos de 3 años, ganadores de una carrera. Peso: 56 kilos.
Distancia: 1300 metros — Prem ios: $ 3000 al 1o., 300 al 2o. y 150 al 3o. — Entrada: $ 45

4 últ. perform.					k.	Jockey	e.	Padre	Madre	Cuidador	Probabilidades
4	1	2	4	1	56	A. Goyeneche	3	Bot'fumeiro	Quimera	F. Goyeneche	1 Corre much.
0	1	0	2	2	56	R. Recavarren	3	L. Wembley	Bien Idle	A. Gondar	2 Puede ganar
0	0	0	0	3	56	J. Lanzoni	3	Gaulois	Carmencita	J. P. Vidarte	3 No responde
0	0	0	0	4	56	J. Ruiz	3	Dumas	Macon	H. F. Rotta	4 Puede ganar
0	0	0	0	5	56	Diguero	56	M. Mendoza	Zambo	Urraca	Idem	5 Est. cerca
1	3	3	0	6	56	Flaminio	56	A. García	Grandpré	Finita	J. F. García	6 Es enemigo
0	0	0,P	3,P	7	56	Latigo	56	J. Bastías	Leteo	Elisa	E. P. Muraña	7 Es la sorp.
1	-	-	-	8	56	Maltés6	56	J. Canal	Chatinch	Charabona	J. Polo	8 Anda reg.
3	0	0	0	9	56	Mansilla	56	F. Guerrero	Madrigal	Entrerriana	E. Sibuet	9 Serio rival
1	2	3	0	10	56	Mulatto	56	T. Sánchez	Madrigal	Mulata	Idem	10 Corre much.
2	0	0	0	11	56	Marchen	56	J. Martínez	Chanival	Marcha	E. A. Arnayes	11 Si h. barro
3	0	0	0	12	56	Puno	56	M. Arregui	Stones	B. of Promise	E. M. Ochea	12 Anda bien
4	1	1	0	13	56	Beso	56	B. Huertas	S.S. Berkeley	La Miss	F. Peñaranda	13 Es nc and.
2	0	1	2,P	14	56	Riesgo	56	S. Fuertes	Riesga	Rieura	B. Lapistoy	14 Es enemigo
0	0	1	1	15	56	Zumacal	56	A. Díaz	Commuter	Zelma	N. Ardisson	15 ¡Oj o a este!

Nuestro candidato: RELAVE. El enemigo: RIESGO. La sorpresa: LATIGO.

Octava carrera — Premio Bichito — A las 18.30

Handicap para todo caballo de 3 años y más edad, ganador de más de $ 3.000
Distancia: 1400 metros — Prem ios: $ 3000 al 1o., 750 al 2o. y 375 al 3o. — Entrada: $ 50

4 últim. perform.					k.	Jockey	e.	Padre	Madre	Cuidador	Probabilidades
4	2	0,P	1	1	57	Santiagu'ño	57	M. Mendoza	Tabla Green	Situación	A. Russio	1 Es la sorp.
0	3	1	1	2	56	Meninoˊ	55	M. Robles	Thyme	Marpesa	J. Arismendi	2 Puede ganar
G.R.	-	-	-	3	53	Precisa	51	R. Quinteros	Le Coeur	Pierideuta	A. Pérez	3 Es difícil
3	1	1	1	4	54	Mentón	54	A. Lhuillier	Sophido	Manchega	F. Pistorino	4 Es enemigo
1	2	2	3	5	56	Murillo II	54	A. García	Sanc Tache	P. Fresca	J. F. García	5 Serio rival
3	1	2	2	6	56	Pichón	53	E. Medina	Leteo	Cherifal	Idem	6 Anda bien
1	3	1	2	7	53	Don Gil	53	J. Canal	Coquendo	Desterrada	J. Polo	7 Es nc and.
0	3	0	0	8	53	Tucumano	53	J. Ibarra	Palgarín	E. Spearmint	P. Espósito	8 Es el lance
0	0	0	0	9	54	Cretoˊ	52	R. González	Sparus	Lessa	De la Cruz (h.)	9 Anda bien
0	0	2,P	2	10	53	Marroco	52	X. X.	Diadochos	Mirgia	A. Valla	10 Corrió mal
0	1	2	0	11	53	Lonoto	50	J. J. Ausbruch	Chinyeto	La Sata	A. Torres	11 Les gusta
0	3	1	0	12	53	Ricachito	48	M. Arregui	Hunt Law	Ricacha	S. Fuentes	12 Si hay barro
0	4	0	0,P	13	53	Repertina	46	A. Zapata	Derecho	Secundora	J. C. Chávez	13 Es enemigo
4,P	0,P	0	0	14	53	Robina	46	L. C. Taddei	Argentino II	Robina	H. F. Rotta	14 Corrió bien
0	0	0	0	15	53	Timbero	46	A. Vidal	S.S. Thyme	Casó Plata	J. Vecino	15 No creemos

Nuestro candidato: DON GIL. El enemigo: MENTON. La sorpresa: SANTIAGUEÑO.

En el Circo Platense Hubo Trabajos de los que Correrán Mañana en las 9 Pruebas

PRIMERA CARRERA
OSADA, con Bergés, 700 en 42"; el 2o. 800 en 47" 1/5.

SEXTA CARRERA
VERANIEGO, con Tula, 1000 en 1'27" 2/5.

BROCATA, con Lhuillier, y Vasco Vivo, con Batista, 600 en 35" 2/5.

IBERICO, con Delgado, 800 en 1'2".

AZUCENITA, con L. Tadei, 700 en 42" 1/5 (auxiliar).

CHIQUILLA, con Albertini, 700 en 42" 1/5.

SIRE, con González y Moscarese, con Bergés, 700 en 45" (auxiliar).

HAUTE COMBE, con Guadalupe y La Simpática, con Lemes, 600 en 35" 1/5.

MARRUECOS, con Canal y Cao, con Polo, 800 en 50" 2/5.

INSPIRACION, con Albertini, 600 en 35" 2/5 (a palo falso).

SEPTIMA CARRERA

SEGUNDA CARRERA

BRUTUS, con Barbeito, 600 en 36" 2/5.

STELCROSS, con Bergés, 700 en 42" 4/5.

JILGUERO, con Mendoza y Dumas, con Ibarra, 700 en 42".

RED AND BLUE, con Bastías, 700 en 42" 2/5.

PUNO, con Arregui, 700 en 43".

COTENTIN, con Barbeito, 700 en 44" (auxiliar).

RIESGO, con Fuertes, 600 en 35" y 4/5.

TELON, con Menini y Quiromancia, con Recavarren, 700 en 42".

OCTAVA CARRERA

GUERRERO, con Vitale, 600 metros en 37".

CHOCHO, con Andrade, 700 en 42".

MORSE, con Moreno, y Rico Tipo, con Sánchez, 700 en 42" 2/5.

ROBINO, con Tadei, 700 en 42".

LAMARIO, con Recavarren, 600 en 36" 3/5.

MARROCO, con Tula y Algator, con Bastías, 800 en 48" 2/5.

MASCARON, con Zapata, 700 en 42" 1/5.

TONKIN, con Tula, 600 en 35" 1/5 (opuesto).

UTRACAN, con Canal, y El Refugio, con el peón, 700 en 42".

TERCERA CARRERA

BANDERILLA, con Batista, 600 en 37" 1/5.

CHUCHITA, con Capra, 600 metros 2/5 (opuesto).

CHAMINA, con Chavarri, 700 en 44".

ERECHA, con Ledesma y Wilding con Grassi, 700 en 42" 1/5 (fácil la segunda).

COLCHA, con Garrido, y Pebre Mozo, con Amuchástegui, 800 en 50" y 1/5.

CUARTA CARRERA

VOLAPIE, con Bastías, 700 en 45" (suave).

CONTRAFLOR, con Batista, 700 en 42" 1/2.

GEOPE, con Amuchástegui, y Dunal, con Barbeito, 700 en 42" 2/5.

ALTIPLANO, con Batista, 800 en 48" 2/5.

QUINTA CARRERA

ILUMINADO, con Ibarra, 600 en 37".

ADREDE, con Ibarra, 600 en 37".

GOLFILLO, con Dolán, y Pasiego, con Bergés, 700 en 42" 2/5.

CETTIWAYO, con Lhuiller, 700 en 42" 1/5.

COLETAZO, con Zapata, 600 en 36".

INCAUTO, con J. Martínez, 700 en 42" 1/5.

AZOTE, con Polo y Don Gil, con Canal, 700 en 43" 1/5 (auxiliar).

QUINTA CARRERA (bis)

TIZIANO, con el peón, 600 en 36" (con mantas).

SUAVE, con Bergés, 600 en 35".

PARRANDERO, con Mendoza, 700 en 41" 2/5.

OBREGON, con Cecchi, 600 en 35" 4/5.

RECIBIDO, con Almirón, 600 en 37" (suave).

NIL MEDIUM, con Giménez. Que pido, con Nievas y Malleco, con Polo, 700 en 43".

QUINCHAO, con A. Rodríguez, 600 en 36" 1/5.

Por qué Son Nuestros Candidatos Mañana

Razonamiento Lógico que Determinó la Elección de los Nueve Candidatos de CRITICA

A continuación damos a conocer las razones que nos han determinado la elección de los nueve favoritos de CRITICA para la reunión de mañana en la Plata:

BROCATA porque termina de salir de perdedora por tres cuerpos y medio sobre Sinaloa, en 1'18" 2/5, para los 1300 metros y su piloto, Lhuiller con una rienda en cada mano hacía mucho que no velamos ganar con fácil

UTRACAN, hace quince días perdió una injusta carrera, según declaró su propio jinete Canal al desmontar. Fué segundo a medio cuerpo de Murciano.

SINALOA, porque fué segunda de Incauta en su última presentación. Brocata, mañana en la inicial, debe ser una fija y en consecuencia Sinaloa debe salir de perdedora.

SANS PROFIT, porque lleva dos segundos puestos que equivalen a triunfos. Fué segunda de Velcro y tercera de Recibido, éste es ganador ya de dos carreras.

AZOTE, porque es el mejor caballo de la serie y su anterior performance fué segundo de Tiento, en gran tiempo y no muy lejos de él.

OBREGON, termina de entrenar en Longchamps (con todo) a poco más de un cuerpo en 1" 37" la milla.

PEINE, porque fué segundo a media cabeza del mejor caballo de La Plata, Martimo.

RELAVE, porque ganó en 1' 15" los 1400 metros por varios cuerpos y posteriormente largando parado fué cuarto de Moneystene, Sisterus, y Mirador.

DON GIL porque el sábado último ganó el handicap final por varios cuerpos en 1' 30" los 1500 metros.

Favoritos de CRITICA

1a. BROCATA-Calilegua
2a. UTRACAN-Steelcross
3a. SINALOA-Respetuosa
4a. SANS PROFIT-Lanchero
5a. AZOTE-El Otro
5a. (bis) OBREGON-Tiziano
6a. PEINE-Marruecos y Cía.
7a. RELAVE-Riesgo
8a. DON GIL-Mentón

Rabel Trabajó en 700 Mts. en 41' 3|5

TERMITA, con el peón, 800 metros en 47" 3/5.

RABEL, con S. Pintado, 700 metros en 41" 3/5.

PILOTIN, con M. Dacosta, 800 metros, en 48" 1/5.

TERMITA, con E. Antúnez, 600 metros (tiro derecho).

GALANO, con M. Sola, 600 metros en pista recta.

HELICON, con J. R. García, 800 metros en 49" 1/5.

ALCAIDE, con J. R. García, 2000 metros de fuego.

ANACLETO, con J. di Paima y Barón, con R. García, 600 metros en pista recta.

ANKA, con P. Alvarez, 750 metros en 48" 2/5.

MISTER GUEFE, con F. B. Quinteros, 600 metros en la recta.

ALCAIDE, con F. Braga, 800 metros en 45" 2/5.

CANTER, con M. Sola, 600 metros en la recta.

CAMINATA, con E. D. Callejas, 800 metros en 50" 1/5.

CHINO, con R. B. Quinteros, 1000 metros en 1' 2/5.

RIBSIL, con E. Lema, 600 metros pista recta.

BERENICE, con R. B. Quinteros, 800 metros en 47" 1/5.

CACHU, con M. Sola y Pandillero, con el peón, 1400 metros en 1' 29" 2/5.

RABITA, con E. Antúnez, 850 metros en 50" 4/5.

AMALA, con F. Braga, 700 metros en 43" 2/5.

LA ACADEMIA SEALER de INGLES FRANCES y ALEMAN
prepara alumnos con éxito garantido para los próx. exámenes, de acuerdo a los programas vigentes en Colegios Nac., escuelas norm., Ingreso a la Universidad etc. No existe enseñanza mejor con que se prepara en el estudio de inglés más rapido que con el Método Modernos de H. SEALER, para aprender el mando de los verbos, sin estudiarlos aparte.
El libro, que es de un solo curso, da la pronunciación figurada y se vende en todas las librerías del ramo, en las inglesas y otras al precio de $ 2.50.
La Academia SEALER puede presentar alumnos que aprendieron con ingles en 3 meses.
MORENO 2180 . Dto. Altos

CLINICAS y MEDICOS ESPECIALISTAS
Reumatismo Ciatica
AGUDO Y CRONICO
GOTA · ARTRITIS · LUMBAGOS
MEDICOS ESPECIALISTAS
INST. AMERICANO DE 10 A 21 Hrs. CONSULTAS $5 CORRIENTES 1373 PISO 2do

PRIMER HOSPITAL ANTIVENEREO PRIVADO
MEDICO DIRECTOR Y JEFES ESPECIALISTAS
URINARIAS · SECRETAS
BLENORRAGIA · PIEL · SIFILIS
IMPOTENCIA
TODO ENFERMO DE CUALQUIER RECURSO PUEDE TRATARSE DEFERENTEMENTE Y POR MEDICO A CUALQUIER HORA — SIN ABANDONAR SUS OCUPACIONES.
ORGANIZACION MODELO QUE SE DEDICA UNICA Y EXCLUSIVAMENTE A LAS ENFERMEDADES VENEREAS
ABONOS SEMANALES
HORARIOS ESPECIALES PARA ENFERMOS DEL INTERIOR
BME. MITRE 1608 ESQ. MONTEVIDEO DE 8 A 21 Hs.

SECRETA
PIEL · SIFILIS · DEB. SEXUAL
BLENORRAGIA
TRATAMIENTO POSITIVO
EN 10 DIAS SEGUROS
INST. MEDICO HONORARIOS MODICOS
CUYO SARMIENTO 1419 1er. P.
SEÑORAS
EMBARAZOS
FLUJOS · OVARIOS · MATRIZ
DIAGNOSTICO DEL EMBARAZO EN LA PRIMERA SEMANA
TRATAMIENTOS RAPIDOS · INDOLOROS
MEDICO GINECOLOGO ESPECIALISTA
LAVALLE 1118 DE 9 a 20 H.

PIEL ECZEMAS ESCROFULA
URTICARIA · ACNE JUVENIL · CAIDA CABELLO · RAYOS ULTRA VIOLETA
MEDICOS ESPECIALISTAS · DE 8 A 21 HORAS ·
SARMIENTO 1419 CONSULTAS $5.-

PIEL · SIFILIS · IMPOTENCIA
BLENORRAGIA
TRATAMIENTO CIENTIFICO
ELECTRICIDAD MEDICA · ANALISIS
SIN LAVAJES · SIN DOLOR · RAPIDO
GRATUITO · CAUSTICA · DIATERMIA · INYECCIONES
HONORARIOS MODICOS
INST. MEDICO MODERNO
10 A 21 Hs. 1er. PISO
LAVALLE 1118

INSTITUTOS ARGENTINOS DE MEDICOS ESPECIALISTAS
BLENORRAGIA
PIEL · SIFILIS
SANGRE · IMPOTENCIA
DEBILIDAD SEXUAL · AFECCIONES CRONICAS · AGUDAS
MAL CURADAS · MOLESTIAS
PROSTATITIS · VEJIGA · RIÑON
EVITE ESPERAS INUTILES
PERDIDA DE TIEMPO Y GASTOS
LAS SALAS ANTIVENEREAS instaladas en todos los barrios de la capital para mayor comodidad, están dirigidas únicamente por médicos, que le asegurarán personalmente o por escrito el proceso de su dolencia con instrucciones detalladas en un modernísimo aparato completamente.

impotencia
DEBILIDAD SEXUAL
AGOTAMIENTO FISICO
FRIGIDEZ · VITALIDAD
NEURASTENIA SEXUAL
Rejuvenecimiento
TOTAL DE LAS ENERGIAS PERDIDAS
CASOS CRONICOS · REBELDES
TRATAMIENTO POSITIVO
RAPIDO — ECONOMICO
Médicos Especialistas.
BME. MITRE 1608 CONSULTAS DE 10

La Terra Estrenará la Versión Hablada del Famoso Film "El Diablo Blanco", También con Mojouskine



Sombras y Sonidos

Por U. PETIT de MURAT

REALISMO DE PESADILLA EN "COMIENDOSE VIVOS"

LA realidad puede ser cruel y asemejarse a la inaudita, quebradiza, que construyen las pesadillas. Pero el cinematógrafo tiene el poder de darle aún énfasis mayor. Tal sucede con el film documental "Comiéndose vivos", que la Liberty exhibe en el Renacimiento. El arrastrarse de las serpientes, la piel rugosa de los sapos, el calofriante atenciopelado de las arañas pollitos, la roja lisura de los escorpiones, son cosas fundamentalmente desagradables. Ampliadas en todo el cuadro de la pantalla, adquieren una monstruosidad peculiar.

"Comiéndose vivos" se ocupa de sus animales y de sus extraños combates. Es realmente impresionante la batalla de una serpiente real y una víbora de cascabel. La naturaleza, aquí, sobrepasa las creaciones de las mentes enfermizas.

Otros cuadros de este film nos muestran el engullimiento de un sapo enorme por una víbora, y el duelo singular de un ciempiés venenoso con una araña. Asimismo, lo que resulta muy curioso, por ser un detalle inédito para los no especializados en materia zoológica, se exhibe el combate de dos tarántulas, animales generalmente menos de una excelente reputación y a los que se les supone costumbres de pacifismo, adecuadas a su famosa longevidad. El resto del film registra paisajes pétreos de zonas desiertas de los Estados Unidos. La fotografía, en todo momento, es de buena calidad, clarísima. Quizá, para nuestro gusto, demasiado llena de detalles...

"ANSIOSAMENTE TUYO", CON CAMILLE HORN

LA que fuera gran figura femenina al lado de John Barrymore y otros actores de categoría, la sugestiva estrella Camille Horn, se repatria al cinematógrafo para nuestros aficionados, después de la larga ausencia, en la película I. N. C. A., de origen alemán, "Ansiosamente tuyo", estrenada en el Astor.



CAMILA HORN

Adviértese en esta comedia musical que su filmación ha tenido lugar hace ya bastante tiempo. Muchos detalles ya están desprovistos de toda frescura. Hay algo marchito que circula en el fondo de esta película de exagerada ingenuidad, que corresponde, en términos estrictos, a la era de la crinolina en el cinematógrafo. Uno siente que las mujeres que en ella intervienen, deben tener la ropa interior bordada con rositas rococó y que sus caballeros usan todavía cuellos postizos de celuloide.

No señalamos esto como un defecto. Más bien como una acentuación melancólica, que se desprende de la tremenda sencillez del tema, de las características de la interpretación y presentación de las escenas, también; del rostro patético de Camille Horn, en el cual el denso empastamiento del "make-up" cinematográfico no alcanza a disimular el paso del tiempo.

No obstante, la Horn continúa siendo una actriz de positivos valores, como lo revela en las contadas escenas dramáticas del film. Además, "Ansiosamente tuyo" tiene el atractivo de la hermosa voz de tenor de Louis Graveure, interpretando bellísimas canciones melódicas, algunas clásicas. Y exteriores muy bien fotografiados.

"MELODIA DE AMOR" ES UN FILM INSIGNIFICANTE

EN el Astor y Renacimiento, la Liberty Pictures exhibe la comedia musical "Melodía de amor". Se trata de un film insignificante en todo concepto, de técnica, asunto e interpretación debilísimas. Todo en "Melodía de amor" resulta de artificiosidad muy marcada. Las situaciones, a veces de exasperante falta de significación, se suceden dentro de un ritmo convencional.

La ingenua Mary Carlisle y un grupo de actores de segundo orden, desaniman el desarrollo de "Melodía de amor" que, también, incluye algunas canciones y ejecuciones orquestales de tipo rural norteamericano.

MUY DULCE



FRANCISKA GAAL, protagonista de "La madrecita" que la Universal estrenará en el Ambassador, muestra aquí su rostro lleno de simpatía y dulzura. Se trata de una película hablada totalmente en alemán, que va el próximo martes

"Alas Sobre el Chaco" se Exhibe en el Hindú

Ocupa la cartelera del Cine "Hindú", a precios populares, la película de la Universal, "Alas sobre el Chaco", dialogada en nuestro idioma.

José Crespo, Antonio Moreno, Lupita Tovar, Romualdo Tirado, Julio Peña, Barry Norton, Justo José Corabelli, Juan Torena, George Lewis y otros conocidos intérpretes de la pantalla hispana, integran el reparto de esta producción.

Próximos Estrenos de Liberty Pictures

Marion Marsh

Liberty Pictures anuncia tres estrenos para las próximas tres semanas.

H. Warner, Maxine Doyle, Osgen Stevens, Lois Wilson y Ben Alexander, dirigidos por Phil Rosen, argumento de Edgar Wallace.

"El undécimo mandamiento", con Marian Marsh, Theodore Von Eltz, Marie Prevost, Alan Hale, William V. Meng, Arthur Hoy y Ethel Wales. Dirigida por George Melford, argumento de Adele Buffington.

"Matrimonio 1935", cuyos protagonistas son Dickie Moore, Cora Sue Collins, Marguerite Churchill, Bruce Cabot, Evelyn Brent, Reginal Denny Dorothy Lee y William Janney, con la dirección de William Nigh, el realizador de "Ojos de Juventud", de Mrs. Wilson Woodrow.

Además de estas producciones, Liberty Pictures empieza ya los estrenos de cómicas en dos actos, iniciando la serie con "Monadas de Hollywood", en los cines Astor y Renacimiento".

Jory, el hombre fuerte

Victor Jory ha sido la culpa de más de una mano maltratada en los estudios Columbia como resultado de un truco que hizo y que el personaj ha querido imitar. Víctor ha envolvió la mano derecha en un pañuelo, agarró un clavo largo, y de un golpe lo clavó en una tabla casi a media pulgada de profundidad. Victor Jory fué pugilista y aun retiene la potencia de sus brazos... Todos dicen han salido todos "clavados"!

Se Exhibe el Ultimo Noticiario Paramount

Notas de Interés

SE exhibe en el Gran Cine Suipacha el Noticiario Sonoro de Sucesos Mundiales Paramount No. 33-31 que contiene las siguientes notas de actualidad:

Tropas italianas en acción. En Moscú, ejército y pueblo desfilan por la plaza Roja en celebración del décimoctavo aniversario del movimiento que llevó a los bolcheviques al poder; el gigantesco China Clipper emprende un vuelo de 8 mil millas; Choque político en México; los criadores de perros de trineo empiezan a ejercitarlos para las carreras; el general Kondylis y el gabinete asisten a la ceremonia en que el ejército jura lealtad al rey Jorge; Gogea Mitu, gigantesco boxeador rumano, visita la capital francesa.

OJOS QUE VEN EL MAS ALLA



CLAUDE RAINS, el magnífico actor de "El hombre que reclamó su cabeza" y "Crimen sin pasión", vuelve en "El Clarividente", film que presentará la British-Alianza. Lo vemos aquí junto a Fay Wray. Y a la verdad que sus ojos magníficos parecen penetrar el más allá...

Curiosa

Realmente es muy curioso que Leo Carrillo y Luis Alberni, el primero descendiente de españoles y el segundo natural de España, hagan siempre papeles de italianos, como en "¡Quiéreme siempre!".

Ojalá la consiga

Peter Lorre el actor húngaro que acaba de interpretar un papel importante en "Crimen y castigo" de Columbia, nos dice: "Yo quiero actuar hasta el día en que ya no pueda caminar".

Versión del Relato de León Tolstoi

En Inglés

La Cinematográfica Terra acaba de recibir la versión hablada, realizada en Inglaterra, de la extraordinaria película de la U. F. A. "El diablo blanco", estrenada hace cinco años entre nosotros con un éxito de público pocas veces alcanzado por film alguno.

La grandeza y emoción de "El diablo blanco" no habrá sido, sin duda, olvidada por los miles de aficionados que en su hora tuvieron oportunidad de apreciar esta excepcional película. En ella, Iván Mojouskine, en la creación de Hatdchi Murat, realizó una interpretación memorable, y las estrellas Lil Dagover y Betty Amann consolidaron el prestigio de sus nombres.

Como se sabe, "El diablo blanco" fué estrenado en versión muda sonorizada y con algunos coros. Esta nueva versión, íntegramente hablada y con los mismos intérpretes, mantiene, sin embargo, las escenas de conjunto de la versión anterior que no podrían ser superadas en grandeza. El asunto varía solamente en el final destinado a los protagonistas. En la versión hablada el héroe caucasiano no muere. Aquel final amargo de la versión anterior ha sido delicadeza de acuerdo al criterio inglés de lo que debe ser un buen final. No obstante, en términos generales, "El diablo blanco" sigue los lineamientos del memorable relato de Tolstoi "Hadtchi Murat" que le dió origen.

La Cinematográfica Terra ofrecerá la versión hablada de "El diablo blanco" a fines del corriente mes.

Nuevo Directorio de la Soc. de Empresarios

Cinematografistas

El directorio de la Sociedad de Empresarios de Cinematógrafos, importante entidad de esta capital, ha quedado constituído por el período 1935-1936. Regirá los destinos de la sociedad el siguiente núcleo de conocidos cinematografistas, en los cargos que se detallan:

Presidente, Francisco Iaria; vicepresidente, Andrés Cordero; secretario, Santiago López; prosecretario, Marcelo Chiminazzo; tesorero, Domingo Di Fiore; protesorero, Joaquín A. Lautaret. Directores titulares: Pablo Coll, José Gavano, Manuel C. Bisonto, Alfredo Marenzo, Tomás Sáez, Guillermo F. Capdevila, Carlos Picasso Cazón, Enrique Popolizio y Romeo Bernal. Directores suplentes: Atilio Garibaldo, Venancio Rubio, Enrique Rotman y Ricardo Conté. Revisores de cuentas: Max y Glickhamana y Domingo Manocchio.

PAISANA



AHORA Steffi Dunna, la bellez checoeslovaca de "La Cucara cha", se convertirá en paisana No sabemos que resultará de t do ello. Pero se encuentra mando "Mi gaucho", película a "ambiente argentino", de la K. O.

"El retorno del lobo"

Es un emocionante romance fama internacional de la pluma Louis Joseph Vance, que Columbia va a la pantalla. Melvyn Douglas, Gail Patrick y Vala Birell interpretan las partes principales. Tim Hall, prominente actor de cart y astro exclusivo de Columbia, hizo su debut ilusivo el año pas Pero el estandarte de la compañía tiene también puesto importante en el elenco. La dirección de Ros Hume Nett augura un film de dadero mérito.

Con "El Nuevo Stavisky" y "A las Tres en Punto", Renuevan Hoy sus Carteleras el Smart y el Broadway

Calle Corrientes

Por EDMUNDO GUIBOURG



EDMUNDO GUIBOURG

Piquetes, no Elencos

UN poco tarde ya los organizadores de compañías para la temporada de 1936 empiezan a comprometer las figuras que ocuparán los puestos de mayor responsabilidad en los elencos. Ha sido menester que el director de la futura Comedia Argentina se pusiera a buscar con linterna los elementos que habrán de secundarle, para que en nuestro ambiente teatral se desperiase a la realidad con respecto a tareas inminentes.

Por desgracia, la forma con que se encara la constición de compañías no promete la menor divesidad, ni el menor progreso. Los hechos no han sugerido, al parecer, ninguna lección. Volveremos a tener, como este año, elencos verdaderamente delezuables, capitaneados por capocómicos carentes de la necesaria talla. No se ha comprendido que ante los terribles problemas que plantea la crisis del teatro se impone como imprescindible deber defensivo la selección de elementos en conjuntos compactos y potentes.

La dispersión La declinación de nuestro teatro comenzó en el instante en que las compañías locales dejaron de ser homogéneas y sus figuras se dispersaron acuciadas por la codicia. Desde entonces hubo más compañías que las que el número de espectadores normales permite.

Ello trajo como consecuencias dañosísimas, la inferiorización del repertorio en la fozada y apresurada fecundidad, siendo urgente la demanda de estrenos de cualquier claso, y el fácil advenimiento al tablado de autores y de intérpretes que en el teatro no tienen nada que hacer, que son intrusos enquistados en él y que significan un peso muerto, tanto más gravoso cuanto más aferrados hállanse a la convicción de que el teatro tiene que procurarles los medios de subsistencia.

Esencialmente, la carrera teatral, por lo que concierne al intérprete es una cosa muy distinta de ese profesionalismo sin vocación, sin aptitudes y sin nobles aspiraciones. En ella han de escalarse palmo a palmo los grados y conquistarlos a manera de legítimo premio al esfuerzo, a la capacidad y al talento. En cambio, entre nosotros, la subversión es notoria. La inescrupulosidad todo lo puede, más todavía si se disimula bajo la inconsciencia.

Lo inconcebible es que los empresarios no adviertan que con frágiles equipos no podrán hacer frente a un año que se anuncia erizado de dificultades; no se den cuenta que lejos de llamar al público acabarán así de expulsarlo. ¿A quién atraerá como primera figura absoluta quien como segundón no vió prosperar al elenco que él "anuntalaba"? ¿Es simple cuestión de seguir tirándose lances y fiar en el puro azar? ¿Si determinadas primeras figuras, reconocidas como tales, no han logrado últimamente asegurarse la asiduidad de los espectadores, no será porque falta en torno suyo vigor relevante? ¿Seguirán importantes compañías con el puesto de la primera actriz o del galán acéfalos y seguiremos viendo confiar tales roles a elementos desteñidos, saboteándose así las obras?

Nadie en su sitio Se ha llegado al extremo que en los escenarios locales recibese la impresión de que nadie está en su sitio. Todos y cada uno parecen equivocados en hacer lo que hacen. Por lo menos, no es precisamente lo que pueden, ni tampoco lo que deben hacer.

En el pasado de nuestro teatro no fué siempre así. Podría citarse una muy larga lista de elencos recios y de repartos en que cada cual estaba en su sitio. Que no se diga que nos dejamos engañar por nombres que si tuvieron celebridad la tuvieron más tarde. Las figuras que llevó Parravicini al Argentino, en su primera temporada, eran todas popularísimas, empezando por Battaglia. Cuando en el mismo escenario convivieron Pablo Podestá, Orfilia Rico y Parravicini, los tres eran célebres. Casaux gozaba de enorme prestigio, el día en que resolvió acrecentarlo llamando a su lado a una actriz como Lola Membrives. Piénsese en cuadros en que estaban Angelina Pagano, Pablo Podestá, Francisco Ducasse, etc., etc. y en otros muchos conjuntos que además de ser sólidamente encabezados contaban con excelentes comediantes de segundo y tercer plano. Se comprobará que no es indispensable remontarse a las compañías de don Jerónimo y de don Pepe para encontrar esfuerzo cohesivo.

Justamente ahora que el teatro ve sus posiciones amenazadas por los cuatro costados, los empresarios conducen sus huestes a la batalla en pinjeta sin empuje, ni brío, ni consistencia.

SE POSTERGO PARA MAÑANA EL ESTRENO DEL CORRIENTES

El estreno de "Desnudos a 0.95", la Compañía Cigale de París, Harán revista anunciada para hoy en el se presentación en esta revista, adelantada para mañana por demora en el mate. Arencio, el cómico Raúl Castro y el rial, según comunica la dirección de galán Daniel Alvarado.

(LA CARTELERA DE TEATROS Y CINE VA EN CLASIFICADOS)

TERNURA Y REMORDIMIENTO



ENGELINA PAGANO y Elsa O'Connor en una conmovedora escena de "Teresa Raquin", en que contrasta la tierna inquietud de la anciana con el tormento íntimo de la mujer joven que ha consentido un delito

Fué Patética la Versión de "Teresa Raquin" Brindada por Angelina Pagano

"TERESA Raquin", el recio drama de Emilio Zola que fuera pieza predilecta de actrices trágicas, volvió ayer a escena en Buenos Aires, interpretada por la compañía que encabezan Angelina Pagano y José Gómez en el Comedia.

Justo interés

Había gran interés por apreciar la labor dramática de Angelina Pagano en la señora Raquin, pues es un papel en el que nuevamente nuestra gran actriz se muestra dentro de la modalidad en que, inteligentemente, ha querido reaparecer ante el público que tanto la distingue y la quiere.

"Teresa Raquin" es una obra de escasos personajes, la acción se concentra, en verdad, en cuatro: Teresa Raquin y su amante, que después del asesinato de su esposo ocupa el lugar de éste; la señora Raquin, madre del muerto, y éste mismo que ocupa en calidad de personaje presente la primera parte de la obra y como personaje ausente hasta el final de la pieza.

Angelina Pagano

La señora Raquin, dulce y tierna por ignorancia en medio de la infamia y del crimen de los otros, sufre un ataque de parálisis al enterarse del asesinato y vuelve de su postración para vengarse. Todos estos contrastes y matices fueron vertidos con precisión de detalles por Angelina Pagano con una fuerza dramática desgarradora y angustiosa.

Elsa O'Connor

Teresa Raquin, la insitadora al crimen, la arrepentida, la atormentada heroína tuvo una admirable encarnación en Elsa O'Connor. El automatismo de movimientos no preestidos por la conciencia, la aspereza exterior producida por un tormento íntimo intolerable, el terror y el suicidio fueron dados con patetismo por esta actriz llena de méritos que sabe acrecentarlos en cada presentación.

José Gómez

José Gómez también brindó una labor digna de encomio en el doloroso Lorenzo cuyo amor es tan inútil y dió con exactitud los cambios de estado de ánimo, bien difíciles por cierto. En el mismo, Carlos Meira tuvo una actuación aceptable colaborando en otros papeles con dedicación elogiosa Enrique, Adolfo Limbet y José Guisone.

Escena y público

Los decorados de Ferrarotti son buenos así como el vestuario y los detalles de la puesta en escena.

El público recibió con aclamaciones el final del espectáculo y reclamó la palabra de Angelina Pagano, de José Gómez y Elsa O'Connor que entes bajaron con expresiones de conmovida gratitud al auditorio.

La Obra de Berruti Ocurre en un Banco

El Autor de "A las Tres en Punto" nos da sus Impresiones Antes del Estreno de Esta Noche

ALEJANDRO E. Berruti figura entre los pocos autores nuestros que cuenta con bien fundado prestigio y sabe lograr la nota de calidad y la del éxito sin sacrificar una a la otra. De ahí que sea de singular interés el estreno de una breve pieza suya en el Broadway. "A las tres en punto" se llama la producción que conoceremos esta noche y a propósito de ella le solicitamos una declaración que el celebrado autor nos brinda de inmediato:

Escapa a la Clasificación

"A las tres en punto", es una pieza que no puede clasificarse dentro de los géneros tradicionales del teatro y por esa misma razón bajo la denominación de "escenas de la vida cotidiana" que comprenden una sucesión ininterrumpida de impresiones sobre la vida de un Banco durante una hora de funcionamiento.

Ambiente poco tratado

El de las instituciones de crédito, es un ambiente poco tratado en el teatro, siendo tan rico en materia de observación, y por mi parte he tratado de utilizarlos esquemáticamente, presentando una serie de viñetas rápidas sin que constituyen en sí, separadamente, un boceto de comedia o un brochazo de sainete.

La realidad y lo convencional

"Un puesto en ellos, apuntes fotográficos tomados de la realidad, y escenas convencionales para exponer y realzar la pintura de tipos y ambiente. El título de la pieza, al señalar un término preciso de tiempo, que es el que corresponde a la hora del cierre de los Bancos, creo que de por sí señala una idea de movimiento, conforme al ritmo que ha tratado de imprimir a la pieza, limitada al tiempo natural en una hora transcurrida en el interior de un establecimiento bancario.

Todos podrán lucirse

No es tarea fácil adaptarse al nutrido elenco del Broadway para estrenar una obra nueva, y a tal respecto, yo he tratado de salvar el inconveniente, destinando a cada uno de los intérpretes para cada una de las primeras figuras de la compañía.

ESTRENA HOY



ALEJANDRO Berruti, uno de nuestros más prestigiosos autores cuyas declaraciones sobre el estreno de esta noche, transcribimos

do por lo menos una escena de lucimiento para cada una de las primeras figuras de la compañía.

Las Dos Novedades que se Ofrecerán

Serán Estrenadas por el Elenco de Serrador - Mari y el de "Los Ases"

ESTA noche, el elenco Serrador-Mari, que con tanto éxito viene actuando en el Smart, ofrecerá el estreno de la pieza de Leo Vernueil, titulada en su idioma original, "La banque de Nemó", y que ha sido vertida a nuestro idioma con la denominación de "El nuevo Stavisky". Se trata de una pieza satírica, cuyos tres actos se subdividen en ocho cuadros, para la presentación de los cuales la dirección del conjunto no ha omitido detalle al punto de que las decoraciones serán corpóreas para que las escenas cumplan mejor el efecto buscado por su autor.

El reparto

Esta producción de Luis Vernell, cuya interesante trama y apasionante asunto decretó su éxito en París donde fué más de quinientas noches consecutivas tendría como intérpretes centrales a la actriz Pepita Serrador y a los actores Esteban Serrador y Esteban Serrador Mari quienes serán secundados por los actrices, Pepita Gómez, Paquita Más, Cancho Rey y por los actores Juan Serrador, José Perla, José Campo, N. Chico de la Peña, Ricardo Pardavé, Casimiro Ross, Walls, Juan Romeo y Ricardo Fernero.

En el Broadway

En la sección de las 23.30, se estrenará en el Broadway, la pieza de

HACE OCHO AÑOS QUE MU

RODOLFO ZANNI

Se ha cumplido ayer el oc aniversario de la muerte de un c positor nacional, injustamente dado: Rodolfo Zanni. Espíritu tivado, músico inquieto, fué su dirección bien avalorada por la tica y el público y en el Coliseo gió conciertos aportando así su fuerzo a la música nacional q pre maltratada en nuestro m teatro lírico.

Después de su muerte, que re sentó una pérdida en nuestro biente musical, no se ha recor su memoria con un concierto a se de sus buenas composiciones duermen en los cajones de mu que dejara como herencia d claro talento.

Cabe recordar a los que dirig movimiento musical en mi país la existencia de ese mate la conveniencia de que sea m do. Sería ese el mejor homen a memoria de un artista que dió to a la música del país sin provecho en vida ni gloria d de su muerte.

Hay que reparar esa injusti

Alejandro E. Berruti, que su ha denominado "una hora de la cotidiana en 11 instantáneas" "co-sentimentales", titulada "A tres en punto". En el reparto d ta obra, intervendrán las act Olinda Bozán, Felisa Mary, Vehil, Delia Codela, Nélida Fl Paquita Vehil y los actores En Do Rosas, Santiago Arrieta, Le do Ochoa, Alberto Anchart, Lo do Simari, Héctor Calcaño y Otal.

ALEGRIA - SUNTUOSIDAD - BELLEZA - MUSICA - CANCIONES

"DESFILE DE PELIRROJAS"

"REDHEADS on PARADE"

Una graciosa y espectacular comedia, que es un derroche de buen humor, de buena música, de originales bailables y un verdadero desfile de hermosas mujeres.

Es una producción de JESSE L. LASKY

JOHN BOLES, DIXIE LEE, JACK HALEY, RAYMOND WALBURN, ALAN DINEHART

Producción Fox — Dirección de NORMAN McLEOD

HOY ESTRENO

PLATEA $2.=

GRAN CINE IDEAL

SUPER REFRIGERACION - AIRE FRIO - PURO - LECO — SUIPACHA 370

Obtenga un Cutis Juvenil: use Cera Mercolizada

Los viejos, la exposición al sol y la acumulación de materias extrañas en los poros, arrugas y cutis delgado de la mujer. Pero, este mal, estado de la tez es fácilmente remediable y para ello nada haría por un cutis de edad y juvenil preferible el uso de la Cera Mercolizada. Para ello, aplíquese una capa insana de esta cerita antes mencionada a su cara, cuello, brazos y manos, todas las noches, antes de acostarse. La vieja cutícula exterior, con todos sus defectos, cae poco a poco, como imperceptibles escamitas, pronto, pero aparecen rápidamente en forma suave e imperceptible, apareciendo en toda su expresiones bellezas juvenil y cutis que se había inmediatamente debajo. Cera Mercolizada hace revivir la belleza oculta. La hora de los baños. En la estación estival, preferible más que nunca la presencia de vello en los brazos y piernas. El uso de la navaja para suprimirlo hace que vuelva con más vigor y con los depilatorios hay que tener mucho cuidado, porque algunos irritan la piel, causando erupciones desagradables. Elimine el vello con seguridad y sin peligro, empleando una pasta hecha con el polvo Perfax. Deja el cutis completamente libre de vello y lisa.

Nuestros pálidos. Un toque de Rubinol proporciona a un rostro pálido un color encantador y juvenil. Permanece adherido más tiempo que el rouge y da un color que en nada se distingue del natural. Además de Rubinol en polvo se puede conseguir ahora el Rubinol en forma de compacto. De venta en todas las farmacias.

Clínicas y Médicos Especialistas

ENFERMEDADES DE LA PIEL

Dr. A. GARFUNKEL
MEDICO DEL HOSPITAL RAMOS MEJIA
Clínica Médica
CONSULTAS de 16 a 18
Callao 132 Pers. 20 — U. T. 41-1800

APARATO DIGESTIVO

ESTOMAGO
HIGADO - INTESTINO. Hayos X. Diatermia, Ultravioleta, Rayos infrarrojos, Ulcera, Acidez, Dilatación, Colitis, Cálculos, Reumatismo. Tratamiento por fagotropismo alimenticio. Dr. M. ARBON. — Cantelli 385. U. T. 1-2350. — Consulta con médico especialista en Rayos X. $ 5. Cons. de 2 a 5.

ENFERMEDADES DEL RIÑON

HOLONERGIL
Fórmula científica de alto valor terapéutico. Dosis todos los tratamientos. No falla en HOLONERGIL siempre resulta. — ECONOMICO — POSITIVO — INOFENSIVO. — En todas las Farmacias

9. Compraventa de Propiedades

Compañía Argentina de Tierras del Norte
Avenida de Mayo 651. Lotes en barrios desde $ 80. 10 % de anticipo, saldo en cómodas mensualidades. Informes: Villa Adelina y Boulogne, F.C.C.C. Victoria y Villa Ballester, F.C.N.G. Quintas y chacras a varios precios.

PERMITAS

Restaurants, almacenes, cafés, despensas y otros, por casas, pago diferencia. Dirigirse: Rivadavia 4780.

Permuto muebles nuevos por casas o terrenos. Rivadavia 2179. U. T. 47-2281.

10. Compra-Venta de Negocios

VENDO puesto acred. merc. Vélez Sársfield 3, no a. tender. Chivilcoy 55. U. T. 40-1277.

VENDO despensa, única esquina, por no poder atenderla. California 2201.

11. Compras Varias

AL CONTADO compro cualquier cantidad de mercaderías y resto de negocios comerciales en general. "El Comercio". San Martín 486. U. T. 31-2133.

ASPIRADORAS, enceradoras usadas, compramos. Lavalle 720. U. T. 31-1529

COMPRO prensa, enfardadora, balanza, cortadora y envasadora usadas. Por cantidad: Rivera indarte 250, Caseros.

12. Ventas Varias

ANILINA "COLIBRI"
A mitad de precio, líquido U. T. 47-3583.

BICICLETA para niño, marca Raleigh, muy buen estado, vendo barata. Lugones 2162. U. T. 47-1884.

CARBON FUERTE, $ 6.50 100 kg., sin cuebranto. $ 29, 1000 k. entrega domicilio. Rivadavia 4780. U. T. 47-2281.

CALEFONES, cocinas gas y carbón, sanitarias, bidones cocinas y usadas Perú 570. Bravo.

HELADERAS especiales p. refrige ración económica y p. hielo, vdo. Piedras 1043.

VENDO EJES. Por mayor y menor. Cangallo 1450. Avellaneda. U. T. 22-3751.

Vendo reparto de pan, Venezuela 2315. U. T. 47-2402.

Vendo cocacha 2.000 plantas duraznos en Lobos. Informes: U. T. 23-4975.

13. Socios y Dinero Pedido

SOCIO con pequeño capital necesita para ampliar un negocio en marcha, grandes ganancias. Dirigirse a Sr. Roberto Bernardo de Irigoyen 360.

14. Dinero Ofrecido

A EMPLEADOS clas. part. y jubilados, $ 100 a $ 1.000, sin garantía, amort. p. descuento, cómodo, prop., abstenerse, Tucumán 924, piso 4.

ANGANUZZI
SAN MARTIN 241 U. T. 34-0953 y 3902
DA SIEMPRE DINERO PACIDO EN HIPOTECAS

ACORDAMOS préstamos en dinero efectivo a empleados nacionales, municipales y empleados de empresas de servicio público. Lavalle 50, piso 2o. C. E. N. E. P.

A EMPLEADOS, comerc. y particulares. Sencillo, rápido, sin gtías. Dinero inmediato. Rivadavia 5445, 3er. piso. Dpto. 18. U. T. 37-1000.

A EMPLEADOS nac. prov. Adiana. Banc., ferrov., ins. seguro, comerc. ind. en ejer. Tramito directo La Velox. Rivadavia 2179. U. T. 47-2281.

A EMPLEADOS. Part. Ex del Ejército. Pensiones, jubilaciones. Reos 1157, 1er. piso. Atiende Dr. Lera.

MARIA D. DE RADICE. — Part., emb., part. sin dolor. Reine pensiones. Casos urgentes. Cuotas. Pueyrredón 1761. U. T. 23-5562

A EMPLEADOS del Estado. Ensanche partes embarazos y cura ción sin dolor. Tiene médico. Recibe pensionadas. Dr. Rodríguez. Rivadavia 1060 el día indicado CANGALLO piso 2o. U. T. 31-3166.

MATILDE HABIAGUE. Partos, abortos, pensión, médico. Consulta gratuita. Atiende médico. Rivadavia 1060.

CATERA CECCHINI — Diplomada. Buenos Aires Partos. Asistencia médica. Cobros por cuotas Maipú 1041. U. T. 45-5019

CATERA TROMBETTA — Partos. Atiende cualquier caso, sin dolor, Pensiones. Precios sin competencia. Corrientes 1880. U. T. 47-1744

CATERA CACERES. — Ex interno Ramos Mejía. Embarazos partos. Casos urgentes. Cuotas. Pensiones. Atención médica. Consultas gratis. Todo el día. Rivadavia 1250, dep. 11. Consultas U. T. 33-1797

CARTERA ESPECIALISTA
Parto sin dolor. Casos urgentes. Embarazos y Pensiones. Rivadavia 2179. U. T. 47-2281.

VICTORIA 2966
Piso 1o, Dep. 1o

PARTOS, Abortos y Pensiones
Atiende el mismo médico. Precios módicos. Consultas gratis. Rivadavia 2179. U. T. 47-2281.

CONSULTAS GRATIS
DE 9 A 21 HORAS
CALLAO 541

CATERA PUGLIA. — Part. emb. Ex Hosp. Clínic. Comp. Médico especialista, certificado Inst. Nacional. Gratis Argentino 256 U. T. 47-2951

CATERA CONCEPCION. Emb. Partos sin dolor, tratam. del vago. Consultas gratis. Corrientes 980 p. 6o. dep. U. T. 49-4926.

PARTOS — EMBARAZOS
Pensiones privadas. Atiende el mismo médico. Precios módicos. Tratamientos sin cargo. Pensionistas. Precios económicos. Rivadavia 2179. De 16 a 20 horas.

CATERA PERRONE. — Partos, Exinter. E. Media, curan comp. mente. Reciben pensionistas. Consultas gratis. Entre 5 y 6. U. T. 70-3291

PARTOS, atiende cualquier caso sin dolor, médico; pens. médica, precios módicos; consultas de ciudad o campo. Lavalle 1790 Dep. 1o. Ier. piso.

DETCHEMENDY — Parteisalista, atienden cualq. caso, sin cobrar. Ex part. de los Hosp. R. Mejía y por concurso Pres. sin competencia. Maipú 671, piso 1o. U. T. 31-2937.

Especificos

Nuevo Maravilloso
Argentina No 42740 IMPOTENCIA SEXUAL. A cualquier edad vigor eterno usando el "APARA-". — GRATIS enviamos explicativa gráficas remitiendo franqueo a Correo. Tda. Pennsylvania 1495 Dpto. 1 DIA PALIS, LAVALLE 1495, Dpto. 1

5. Especificos

Constante Vigor
A cualquier edad, caballeros, señoras, matrimonios y hombres sexualmente débiles, recomendamos gratis nuestra famosa fórmula científica. Resultados sorprendentes. Pedidos baratos, fac. papel. "Orlopedia Anatómica". Pueyrredón 1760 U. T. 41-3000

EN LA FALTA O ATRASO
MENSOGEN
Trastornos menstruales, dolores, atrasos, molestias, cualquiera que sea su origen. Llame hoy mismo

MENSOGEN
y obtendrá una regularización perfecta. Donde todo falla MENSOGEN siempre resulta. — MENSOGEN, la Farmacia en Venta en Todas las Farmacias

IMPOTENCIA
Debilidad sexual, nerviosismo, histerismo, frigidez. Vitalidad, nerviosidad sexual RECUPERARA. Fórmula total, de hombres de Rayos X. $ 5. Cons. de 2 a 5.

ENFERMEDADES DEL RISON

HOLONERGIL
Fórmula científica de alto valor terapéutico. Donde todos los tratamientos, no falla en HOLONERGIL siempre resulta. — ECONOMICO — POSITIVO — INOFENSIVO. — En todas las Farmacias

9. Compraventa de Propiedades

Compañía Argentina de Tierras del Norte
Avenida de Mayo 651. Lotes en barrios desde $ 80. 10 % de anticipo, saldo en cómodas mensualidades. Informes: Villa Adelina y Boulogne, F.C.C.C. Victoria y Villa Ballester, F.C.N.G. Quintas y chacras a varios precios.

PERMITAS

Restaurants, almacenes, cafés, despensas y otros, por casas, pago diferencia. Dirigirse: Rivadavia 4780.

Permuto muebles nuevos por casas o terrenos. Rivadavia 2179. U. T. 47-2281.

10. Compra-Venta de Negocios

VENDO puesto acred. merc. Vélez Sársfield 3, no a. tender. Chivilcoy 55. U. T. 40-1277.

VENDO despensa, única esquina, por no poder atenderla. California 2201.

11. Compras Varias

AL CONTADO compro cualquier cantidad de mercaderías y resto de negocios comerciales en general. "El Comercio". San Martín 486. U. T. 31-2133.

ASPIRADORAS, enceradoras usadas, compramos. Lavalle 720. U. T. 31-1529

COMPRO prensa, enfardadora, balanza, cortadora y envasadora usadas. Por cantidad: Rivera indarte 250, Caseros.

12. Ventas Varias

ANILINA "COLIBRI"
A mitad de precio, líquido U. T. 47-3583.

BICICLETA para niño, marca Raleigh, muy buen estado, vendo barata. Lugones 2162. U. T. 47-1884.

CARBON FUERTE, $ 6.50 100 kg., sin cuebranto. $ 29, 1000 k. entrega domicilio. Rivadavia 4780. U. T. 47-2281.

CALEFONES, cocinas gas y carbón, sanitarias, bidones cocinas y usadas Perú 570. Bravo.

HELADERAS especiales p. refrige ración económica y p. hielo, vdo. Piedras 1043.

VENDO EJES. Por mayor y menor. Cangallo 1450. Avellaneda. U. T. 22-3751.

Vendo reparto de pan, Venezuela 2315. U. T. 47-2402.

Vendo cocacha 2.000 plantas duraznos en Lobos. Informes: U. T. 23-4975.

13. Socios y Dinero Pedido

SOCIO con pequeño capital necesita para ampliar un negocio en marcha, grandes ganancias. Dirigirse a Sr. Roberto Bernardo de Irigoyen 360.

14. Dinero Ofrecido

A EMPLEADOS clas. part. y jubilados, $ 100 a $ 1.000, sin garantía, amort. p. descuento, cómodo, prop., abstenerse, Tucumán 924, piso 4.

ANGANUZZI
SAN MARTIN 241 U. T. 34-0953 y 3902
DA SIEMPRE DINERO PACIDO EN HIPOTECAS

ACORDAMOS préstamos en dinero efectivo a empleados nacionales, municipales y empleados de empresas de servicio público. Lavalle 50, piso 2o. C. E. N. E. P.

A EMPLEADOS, comerc. y particulares. Sencillo, rápido, sin gtías. Dinero inmediato. Rivadavia 5445, 3er. piso. Dpto. 18. U. T. 37-1000.

A EMPLEADOS nac. prov. Adiana. Banc., ferrov., ins. seguro, comerc. ind. en ejer. Tramito directo La Velox. Rivadavia 2179. U. T. 47-2281.

A EMPLEADOS. Part. Ex del Ejército. Pensiones, jubilaciones. Reos 1157, 1er. piso. Atiende Dr. Lera.

MARIA D. DE RADICE. — Part., emb., part. sin dolor. Reine pensiones. Casos urgentes. Cuotas. Pueyrredón 1761. U. T. 23-5562

A EMPLEADOS del Estado. Ensanche partes embarazos y cura ción sin dolor. Tiene médico. Recibe pensionadas. Dr. Rodríguez. Rivadavia 1060 el día indicado CANGALLO piso 2o. U. T. 31-3166.

MATILDE HABIAGUE. Partos, abortos, pensión, médico. Consulta gratuita. Atiende médico. Rivadavia 1060.

CATERA CECCHINI — Diplomada. Buenos Aires Partos. Asistencia médica. Cobros por cuotas Maipú 1041. U. T. 45-5019

CATERA TROMBETTA — Partos. Atiende cualquier caso, sin dolor, Pensiones. Precios sin competencia. Corrientes 1880. U. T. 47-1744

CATERA CACERES. — Ex interno Ramos Mejía. Embarazos partos. Casos urgentes. Cuotas. Pensiones. Atención médica. Consultas gratis. Todo el día. Rivadavia 1250, dep. 11. Consultas U. T. 33-1797

CARTERA ESPECIALISTA
Parto sin dolor. Casos urgentes. Embarazos y Pensiones. Rivadavia 2179. U. T. 47-2281.

VICTORIA 2966
Piso 1o, Dep. 1o

PARTOS, Abortos y Pensiones
Atiende el mismo médico. Precios módicos. Consultas gratis. Rivadavia 2179. U. T. 47-2281.

CONSULTAS GRATIS
DE 9 A 21 HORAS
CALLAO 541

CATERA PUGLIA. — Part. emb. Ex Hosp. Clínic. Comp. Médico especialista, certificado Inst. Nacional. Gratis Argentino 256 U. T. 47-2951

CATERA CONCEPCION. Emb. Partos sin dolor, tratam. del vago. Consultas gratis. Corrientes 980 p. 6o. dep. U. T. 49-4926.

PARTOS — EMBARAZOS
Pensiones privadas. Atiende el mismo médico. Precios módicos. Tratamientos sin cargo. Pensionistas. Precios económicos. Rivadavia 2179. De 16 a 20 horas.

CATERA PERRONE. — Partos, Exinter. E. Media, curan comp. mente. Reciben pensionistas. Consultas gratis. Entre 5 y 6. U. T. 70-3291

PARTOS, atiende cualquier caso sin dolor, médico; pens. médica, precios módicos; consultas de ciudad o campo. Lavalle 1790 Dep. 1o. Ier. piso.

DETCHEMENDY — Parteisalista, atienden cualq. caso, sin cobrar. Ex part. de los Hosp. R. Mejía y por concurso Pres. sin competencia. Maipú 671, piso 1o. U. T. 31-2937.

Especificos

Nuevo Maravilloso
Argentina No 42740 IMPOTENCIA SEXUAL. A cualquier edad vigor eterno usando el "APARA-". — GRATIS enviamos explicativa gráficas remitiendo franqueo a Correo. Tda. Pennsylvania 1495 Dpto. 1 DIA PALIS, LAVALLE 1495, Dpto. 1

14. Dinero Ofrecido

CAPITALISTA, da dinero a empleados en general, sola firma A. C. A. E. Bmé. MITRE 687, ESCRIB. MAN. DE ELIZALDE.

CARNET DE CREDITOS compro, pago el máximo. San Martín 492, p. 3o. sec. 21.

CARNETS DE CREDITOS
¿NECESITA Ud. DINERO?
CONSIGNARLO un crédito en cualquier TIENDA o Sastrería o Casaca, nuestras oficinas. — Bmé. MITRE 687, ESCRIB. MAN. DE ELIZALDE.

AUTOMOVILES
PRESTAMOS en el acto, anticipando el máximo de su valor. Informaciones de: PERU 176 - Casa "BO"

DIRECTAMENTE
PRESTAMOS EN EFECTIVO a EMPLEADOS de Comercio, Bancos, Industria, Gath y Chaves, Harrods, Gas, U. T. 47-1000 Rivadavia 2179, Anexo. PERU 276 - Casa "BO"

CREDITOS Carnets y órdenes, para todo el país, con o sin garantía, en general. Pollo Magiel, Lúcas, Ferrocarriles, Municipales, Comerciantes, Empleados y Jubilados. MAIPU 948 p. 1o., Ezq. Florida.

DINERO A EMPLEADOS
10 meses: 10 días. Comerciantes: tenemos cancerio hipotecario en la Prov. de Bs. Aires, en mejores condiciones. Av. R. S. Peña 917, p. 6o., dep. O. De 15 a 19.

¡DINERO! A EMPLEADOS — 10 VICTORIA 1284. Piso 8o., derecha. Todo el día.

Dinero Directamente
En 24 hs. créditos a 30 días o menos, empl. banc., maestr., ejérc., marina, retir., pens. ind. U. T. CASA SHERLTON-DEFENSA 329.

DINERO A SOLA FIRMA
A EMPLEADOS BANCARIOS
Compañías y alto comercio
CORRIENTES 435, Esc. 3

Dinero a empleados Bco. Nación, Provincia y ferrocarriles. Sarmiento 1351, piso 4o. "La California". 25 de Mayo 411. Ester.

DINERO en el acto a EMPLEADOS, Policía, ejér. U. T. Chade, Italo, Bancos, transtarios, FF. CC., maestros, 1 6 meses. Rivadavia 2179, Anexo. Todos los horas. Sábados y feriados de 10 a 20 horas.

ESMERALDA 47. Operac. libertades hasta 10 días, a 10 por ciento. Policía, U. T., FF. CC., Banc., Chade, Nac. y Prov. Todos los días en 24 hs.

"La Liberal"
DINERO A EMPLEADO,A Chade, Italo, U. T., ferrov., tranv., gas, ejérc., Policía, Bancarios, Municipales, Chade, comerc. magist. 30 días y 10 meses. Condiciones amplísimas. Reserva absoluta. — CANGALLO 910, piso 1o. Escritorio No. 6.

¿Necesita Vd. Dinero?
"A. M. A."
PRESTAMOS CON EFECTIVO a 1 y 2 firmas a Empl. Nac. Munic. Mag., Bancos, FF. CC., Policía, Mixto, Ejército, alto comercio G. Chaves, Harrods Indust. 30 días y 10 mes. Rivadavia 2179, Anexo.
VICTORIA 676 Esc. 9 y 11

15. Títulos y Acciones

COMPRO acciones Banco Ferrocarril y Banco Ensenada Argentina. Pago inmediato. Tucumán 521. Anexo.

19. Mercados

SE ALQUILAN CAMARAS
Frigoríficas modernas, especiales para huevos y frutas. J. P. MORENO y Cía. Avenida de Mayo 1851

20. Hoteles

GRANDES HOTELES
Imperial y Río de la Plata
Rios de Irigoyen 693 U. T. 33-1749
Ofrecemos a Ud. de gran confort, comodidades para amanecna y familias Pensión completa, con baño privado $ 150 Mts. Habitaciones desde $ 120 Diferentes grandes comodidades para familias. Pensión completa LA PLATA, Av. 44 de Mayo, 1079. U. T. 28-0666. $ 120 Mts. Habitaciones con baño $ 35 Pensión completa $ 150 Mts. Habitaciones y almuerzo desde $ 1.50 Consulte precios

Gran Modelo Hotel
ALSINA 1436 U. T. 031, Mayo 0097
Punto ideal, sobre Congreso, propietario, confort de 1ra. Pieza Hall, Living, cuarto baño, con agua, sol y luz natural habitación, 2 comunicantes, $ 3.50 diarios, jardín, precios del momento, 3.50 a 3 con pensión con matrimonio $ 4.50 Más económico desde $ 2.50 a 4, mes 65, entrada 120 a 160. No varíe, visítenos sin cliente

Hotel Pensión
PIEDRAS 327
(Sin cuarto de entrada en la puerta)
Casa familiar de 16 piezas, con salas a comer y cuartos con agua caliente, sin ascensor, pero desde $ 60 Mts. para dos desde $ 120 Mts. para tres desde $ 150 Mts. por persona. Baño, luz, y agua caliente a 1 peso. Comodidades para familias, amueblados y cuartos en 1, departamentos y a dos cuadras de avenida de Mayo.

HOTEL MILANES — El más antiguo de Buenos Aires. El que ofrece precios y piezas tiene cuenta con 15 en su a cabe. 2 departamentos con baño privado, verano, gran terraza. Para matrimonios desde $ 120 Mts. Rivadavia 1450 entre PASTRANGO DEL ATENEO 316.

22. Profesores

MAESTRA NORMAL da lecciones. U. T. 63 - 4372

24. Automovilismo

CUBIERTAS de ocasión, de todas medidas y nuevas a todo precio. Corbat 599 y Av. Rivadavia. U. T. 64-3851.

Sedan o convertible compro, ofertas Urug. Norte 917, de 1 a 3. U. T. 38-3529

26. Compañías de Seguros

"ROMA"
Compañía Italo Argentina de SEGUROS GENERALES
Bmé. Mitre 475 U. T. 34-0208. Avda

28. Casas y Departamentos

$ 140: Se alq. depart., c. 6 hab. baño, 3 hs. dependencias. Paraguay 1484. T. 41-2365

29. Locales Para Negocios y Escritorios

Alquilase amplio local calle Callao frente 1955.

COMPRO 2783-87, alq. 6 gr. hab. c. baño. U. T. CANTERA, 4 250 U. T. 40-0460

30. Piezas y Salas

A cab. habitación amuebl., $ 30, independencia sola. Rivadavia 1060.

Alquilo sala y pieza amuebladas, toda comod. Montevideo 775. U. T. 41-8162.

ALQUILO pcp. sala amuebl., cada moderna, toda comod. entr. indep. entr. interi. Victoria 910, 2o p., dto. D.

ALQ. pieza amuebl., indepen., con toda comodidad. Rivadavia 1060.

ALQ. hab. regia, amuebl., contig. baño, a 2 caballeros sin. $ 8, 2o 15.

ALQUILO a caballero, sala o pieza, toda comodidad, entr. indep. Piedras 180, 4o p. izq.

A CABALLERO alq. pieza amuebl. indep. entrada independiente. Rivadavia 1060.

FLORES, alquila pieza, ventana, jardín, fondo solo, toda comodidad. Calle Cuenca 5.

PIEZA regia amuebl. Sr. o matr., a un pocos 2 2o. Victoria 870, p. 2o. dto. 7.

PIEZAS HERMOSAS $ 25, alquilo frente 1911.

Palermo p. Rosedal alq. hermosa y cómoda pieza, sin muebles, $ 15. dto. Ugarte 2926. U. T. 71 - 4636.

Sala amplia amuebl. alq. cal. ef. luz. Once 1470. U. T. 41 - 2680.

SALA amuebl. alq., agua cal., ef. luz, todo ind., con o sin pens. comer. $ 30. U. T. 35-3221. Paraná 695, 6o. p. 124.

32. Pensión de Familia

Alq. pieza Constitución reg. sala y pas. bajos, con o sin pens., sin b. c. y com., casa fam. U. T. 23 - 1816. R. del Rosario 1426.

33. Oficios y Ocupaciones Diversas

PEDIDOS

A LA FABRICA DE MEDIAS "LA FAMILIAR", CANGALLO 687, llamos trabajo en la misma fábrica a personas prácticas para dar máquina circular a mano. Trabajo a domicilio damos a quien tenga máquina recta, completa marca. Quien no tiene máquina, puede aprender en fábrica gratis por intermedio mismo fabricante, pequeña suma mensual para ganancia normal. Pagamos por par desde $ 0.50 cts. a $ 1.5 cts. Trabajo permanente ocupación. Pidanos datos y demostraciones sin obligación de comprar máquinas en cualquier parte

CANGALLO 687

ALFOMBRAS, reparación, lavado y pintura, precios menos venta por mayor y menor. Consulte precios. Corrientes 830 U. T. 31-0009.

A GANAR $ 15 por día aprenda ondulación permanente "Ideal". Informes: Humberto I, 1.850. U. T. 23-4444.

Aparadora y buena manquinista, se necesitan Lacarra 1472 U. T. 67 - 3024

COSTURERA práctica en ruleté se necesita Luna 370.

CAMISERA práctica en Jersey de seda, se necesita Luna 370.

DEVANADORAS prácticas en lana y seda, se necesitan. Luna 370.

NIÑOS DE AMBOS SEXOS necesito para películas; presentarse con sus padres. Sarmiento 2120, de 10 a 11 y de 16 a 17.

OFRECIDOS

PEON de cocina hotel, práctico, se ofrece, buena pens. 410 U. T. 30 - 1651

31. Constructores y Empresas de Construcción

Luis Bozzini e Hijo, Ltda.
Cía. General de Pavimentación
(Sociedad Anónima)
Bartolomé Mitre 559 — 5o. piso
U. T. 33-4155 y 4206, exclusivo

EMPRESA CONSTRUCTORA ARGENTINA
A LARGO PLAZO y con. edit. o refacc. almacén de moda. Casa de ropa, fábrica indust., mercadería, tela, tenores. 4 depart. comp. 2 dorm., coc., baño ind., mat. prim. Luna 775. $ 10.500.



NUESTRO CHALET RECLAME:
Pozo, baño, coc., cs., baño cord. mod. $ 3.100.
Ofrecemos: 2 acreedores gratis
Of. TECNICA - MORENO 564
U. T. 33, Av. 3737

38. Pintores

PINTOR, ejecuta toda clase de trabajos de ramo sistema moderno, más barato. Pida precios. Gascón 886. U. T. 48-1242.

PINTURA, empapelados, refacción general, San Juan 958 U. T. 23-5438

PINTO, cmp. piezas, $ 4; refac. casa y negocio. Cochabamba 1750. U. T. 38-2118

PINTO, empapelo, refaccionos, precios módicos. U. T. Mitre 62-1882.

PINTO puertas $ 1, empapelo piezas $ 4 mínimo. U. T. 33-3565

39. Enceradores

A $ 1 y 1.50 encero, trabajos de 1a. calidad, garantizados y ahora limpio por 15 días abajo de todas clases y colores. Mayo 1235. U. T. 33-3937

A $ 0.80, 1 y 1.50, encero, raspo, pinto, limpio, cas., ofic. Cangallo 1022. U. T. 33-3937

A $ 1 y 1.50 encero, no marco las pisadas. Demostración gratis U. T. 61-2162

ENCERO pisos a $ 1, raspueteo, limpio casas y obras, trabajo garantizo. Santa Fe 1250. U. T. 33-3937.

H. PARDUCCI. Contratista. Empresa de limpieza de muebles, decoraciones en general de interiores antiguos. Monte Dinero 1615. U. T. 41-2303.

LA RELIGIOSA empresa de encerados, raspo, presupuesto sin cargo. Cabrera 2731 U. T. 70-1645.

LOS DOS LEONES, encero pisos, limpio casas, pinto muebles, abono mínimo, $1a. Fr. 1841, U. T. 41-7303.

41. Profesionales Varios

APRENDA MECANICA DENTAL prácticamente, clases para ambos sexos. Lavalle 1050 U. T. 35-3849.

DIVORCIO absoluto y nuevo enlace. Informes gratis. Sucesiones y Cobros. Arcadenas 810 U. T. 44-1075.

DIVORCIO
Nuevo casamiento, jurisdicción voluntaria. Pida prospecto, informes: Oficina Jurídica
Buenos Aires 250 - Galería
CORRIENTES 435 — 2º, piso
Buenos Aires

DIVORCIO
ABSOLUTO
Tramite Nuevo Casamiento
Pida Prospecto Gratis
G. GUILBAUD
ESMERALDA 570

42. Contadores y Tenedores de Libros

PEDIDOS

CONTADOR PRACTICO EN OFERRERIA, NECESITO. BALVASTRO 602. U. T. 60-3505.

43. Corredores y Representantes

AGENTES EN EL INTERIOR, se necesitan para la venta de artículos de bebidas, monogramas, distintivos y cuellos para camisetas. Escribir: FABRICA, Sierra Peña 220

CORREDORES para sastrería de medida, buena comisión o participación en ganancias neces. Bmé. Mitre 1450.

CORREDORES FOTOGRAFOS
Retratos al pastel abalo o óleo con marcos, dorados, tallados y vidrios grandes de pie $ 3; ampliaciones en agua guevar $ 1; marcos desde $ 0.70, con vidrios y molduras la vanlla numerados ampliaciones
E. U. A. G. — Paseur 285

CORREDORES para venta papel y bolsitas, nec. César Díaz 5332. U. T. 67-7651.

OFRECEMOS artículos vendibles, y para ganar plata, "juguetes", "muñecas", para 0.85 y 1.95, "Tamborines", "Trompetillas", novedades Victoreo Pida catálogo. Calle Molina, Luna 775.

¡OJO! Revendedores, FIH 0.32 el litro. Acarola. 0.29; Mercaderías garantidas. Pedidos: U. T. 61-0465.

Sra. responsable necesito para venta de ramos sanitarios. Landrup. Rivadavia 221. U. T. 35-0060

45. Servicio Doméstico

PEDIDOS

NECESITO cocinera joven y otros quehaceres, con recomendaciones, bien sueldo. Presentarse de 10 en adelante. Arcos 1956

Señora, form., muy seria, todo trab. con bien poca mate, solo 305 Mariano, D. Repetto 711.

OFRECIDOS

AGENCIA Franco-Vasca Juana de Arco, acreditada Chacras 1845 U. T. 41.1585 y 0627 Pers. 20

PATRONATO YUGOESLAVO ofr. personal competente y recomendado para todo trabajo y servicio doméstico. San Martín 448 U. T. 31-3272 Horas de oficina: de 14 a 18 horas

Cocinera sencilla formal, italiana, 37 años, pequeños quehaceres, con recom. ofrezco. U. T. 50 6011

LAVANDERA y planchadora se ofrece, 3 ó 4 días por semana, con recom. o lavar en casa. Balcarce 726.

Lavandera comp. 1-2 día se ofrece. Chacabuco 3395. U. T. [illegible] 3104

SEÑORA se ofrece para ama de casa en persona sola o señora con chicos, pequeño sueldo. Montesquieu 46

SRA. casera, con hijo 17 años, se ofrece, ara con referencias. San Juan 3567, Dto. 1.

Señora joven, buena presencia, ofr., encargada hotel o pensión cualquier puesto de confianza o análogo, sueldo y todo trabajo. Nuevos informes. Avellaneda 3023 Pers. 1

47. Muebles Usados

LA BRETAÑA
Remitimos GRATIS hasta 200 kilómetros de la Capital.

Dormitorio de 3 cuerpos desde $ 120
Comedores desde $ 125
Roperitos nuevos modernos, 1 cuerpo, desde $ 200
Dormitorio de hule . . . . . $ 115
Comedores de hule . . . . . $ 115
La mueblería más seria del Sur
Entregas a domicilio en el acto
PRECIO ESPECIAL PARA COMERCIANTES Y REVENDEDORES
GRANDES FACILIDADES DE PAGO
Pida Catálogo — Solicite Catálogo
1374 B. DE IRIGOYEN 1378

ROBERT'S MUEBLES
GRATIS REMITIMOS HASTA 200 KMS. DE LA CAPITAL

Dormitorios completos desde . . $ 125
Comedores completos 9 piezas . . 125
Dormitorios 2 cuerpos de nogal desde . . . . . $ 250
FACILIDADES DE PAGO
SOLICITEN CATALOGO
BDO. DE IRIGOYEN 1306
U. T. 23 - 2121

48. Muebles de Ocasión

PIANOS DE Ocasión
Desde $ 300.— con facilidades de pago. Exposición permanente, 40 modelos para elegir. Pianos para remates, casamientos, etc. Pianos para alquiler. Alquileres especiales para conciertos.
CASA CELESTINO
Av. Rivadavia 4600
Bmé. MITRE 975

50. Academias de Baile

ALERTA
Escuela Orlando de Bailes Modernos
Enseñanza a menores de 6 años en poco tiempo. Clases particulares a domicilio.
Orlando
Enseña bien y con el sentir francés
A. R. E. S. A. L. E. S. 1 6 9 3

TANGO—FOX TROT—VALS
¿Quiere usted aprender bien y pocas clases? Diríjase a un profesor Efectivo:
CANGALLO 1068
Enseñanza para caballeros y damas, cursos de 15 perfeccionados, clases diarias de 9 a 23, días hábiles y feriados

52. Instrument. Musicales

Pianos nuevos y de ocasión, radios de cualq. marca y c. p. p. U. T. 73-7576

53. Compra de Oro y Dinero s/Pól. y Alhajas

A Pólizas Adelanto
COMPRO: Alhajas, Brillantes, Oro, Platería, Objetos de Arte. PAGO TODO SU VALOR
Casa Arana
SUIPACHA 615

A LAVALLE 1425
POLIZAS
PAGO EL VALOR DEL EMPEÑO
ORO 18 K. $ 2.70 ALHAJAS, BRILLANTES, CHAPADO, PLATINA, PLATERIA PASO NUEVO, ESTADOS FINANCIEROS

ALHAJAS:
No se desanuncia Vd. de ninguna alhaja o brillante, con cotilón, efectos de arte, etc., nadie ofrece más. — Joyería "LAVENIR", Suipacha 608
Pacheco y Cía.
NO CONFUNDIR
JOYERIA "LAVENIR"
Suipacha 608 U. T. 37-4656

"La Perlita"
ORO $ 2.40 ALHAJAS PAGO MAXIMO
BRILLANTES
BERNARDO DE IRIGOYEN 9
OJO — Brillantes garantizo el 75 o/o en efectivo de los compras en mi casa.

MAS
que oro pago ORO y brillantes. Fábrica de alhajas CEREITO 1ro piso en 60. BARMONTO.

ORO fino, paso $ 2.50. Plata, relojes, compro.
NOVIOS Juegos de compromiso a crédito. "EL DIAMANTE" Rivadavia 7518

ORO compro, pago hasta $ 2.50 fino. Alhajas, brillantes, relojes, platería. Pago bien. "LA SUIZA". Entre Ríos 324.

ORO compro hasta $ 2.40 fino, pago bien, Talleres de platería propios. GARAY 1015 y RIVADAVIA 5012

55. Varios

AGENCIA casamientos legal, seriedad, reserva. 24 Noviembre 31

59. Art. de Interés para la Mujer y el Hogar

ACADEMIA GANE&GLIA: Se dan toda clase de lecciones. Se enseña corte y confección, se entregan corte, cinta métrica, 1 5 mens. en clases diarias y nocturnas, clases gratis Colombres 116. U. T. 45-2350

MUÑECAS
Enseño a la maitrey Shirley Temple copia de la niña de cine, ojos movibles, boca de sonrisa y cabellera como ellas, ropas y todos los detalles de la verdadera niña bonita, únicamente enseño por correspondencia. Dirigirse a profesora Romero Esmeralda 150.

63. Radiotelefonía y Fonografía

Superheterodino p. escuchar carreras $ 60; otro 45, clase Tucumán 1077.

65. Personas Buscadas

ANTONIO TABELLA busca a su primo Domingo Yanelli, por asuntos de interés. Dirigirse: Piedras 223, Tomás de Zamora

A Santos Ferrara, hijo de Antonio trasladóse, le busca su madre Lucía Ferrara. Dirigirse a Rivadavia 4341

ELVIRA: Recomenzo mi error. Repara a tu lado. Contesta por teléfono Fito.

FERNANDO LOPEZ: Escriba a su hermana Lolita Lopez. Corrientes 91, Rosario (Santa Fe).

SE DESEA SABER dónde se encuentra Luis Cesar Tomasini, de profesión mecánico, su artillería en Junín Maria Luisa de Tomasini, sus domiciliadas en la calle J. O. N. 469, La Plata, agradecerán cualquier noticia sobre su paradero.

SE DESEA saber el paradero de Pilar Escobar de Alonso, de barrio Emilio Redondo, que hace 20 años que se fué a Mendoza, regresó y vive en Lanús 674.

66. Masajistas

Masajes belleza, adelg., hay polvos para todo trastorno. Un poco lo.

MASAJES faciales y corporal, para señoras, a domicilio. U. T. 73-3874, turno 3561.

ROSA BRAVO, masaj., adelg., corporal y cientifico, $ 7, pedicuro $ 3. Cons. 11 a 20 hs. Victoria 379, p. 2o. dep. U. T. 33-3111.

67. Pedicuros

PEDICURO - CIRUJANO
Extirpaciones de callos de raíz con dolor, uñas encarnadas y juanetes C. Pellegrini 125 U. T. 33-4344.

PEDICURO cualquier afección, a dom. $ 3 U. T. 37-1186.

PEDICURO MANICURO, termina callos, uñas encarnadas, agua de vida, callo, mal olor y ardores de los pies, $ 3. Rivadavia 2179, Anexo. U. T. 47-2281. 37-1200.

PEDICURA masajista, de 14 a 20 horas. Uruguay 940, p. 1o. Va a domicilio.

Teatros

APOLO
Rivadavia 1284. U. T. (38) Mayo 4938
Cía. Argentina de Sainetes. Direc. A. Hendel. Hoy 16 y 20.30, vermú, p. adultos y señoras solamente: EL BESO MORTAL. A las 22.30 hs. debut.

El Beso Mortal
Plateas vermouth o noche $ 1.

BATACLAN
25 de Mayo 194. U. T. (31) Retiro 2171
Piezas nuevas y de éxito asegurado en Hoy, LAS ARMENTERAS DEL TROPICO. Troupe D. Gard

Alma Torera

por Don JUAN el ZORRO

HISTORIA DE ROMA

Había una vez dos hermanos llamados Rómulo y Remo, hijos de una princesa que se llamaba Rhea y que de ser criolla no cambiaría de nombre. Un rey cabrero los tiró al agua, pero Rómulo, en una bañadera, con ayuda de Remo, llegó a la costa, donde los recogió una loba que les hizo de nodriza. Cuando fueron grandes, los dos crearon Roma para que se pase buena vida Mussolini y para que se inventaran las romanas, balanzas con que roban en el peso los paperos. Por eso hay en el Parque Lezama un monumento de la Loba Romana con los dos cebollitas.

El Comer y el Rascar

Un oficial de policía que se había señalado el 3 de noviembre a la consideración de sus superiores por su brillante papel en el fraude electoral, culminó ayer su carrera matando a la madre, la mujer y la hija, suicidándose luego.

No cabe duda de que les están saliendo alumnos aventajados a los Demócratas bonaerenses.

★ ☆ ★

BURROS

Agudo se encontró con Sillo en el cielo y después de darle la pata, ésta fué su primera pregunta:

—¿Aquí, dónde venden de la buena?

¿De qué murió el caballo Agudo?

—De cambio de régimen.

SERPIENTES VIRGENES

Es muy común en los lugares que abundan mucho los ofidios distinguir una clase de ellos que son sumamente irritables y que son los únicos que pelean con sus congéneres.

A esta clase de serpientes los nativos de Jamaica les llaman 'Vírgenes' y aseguran que son ejemplares excluídos de la reproducción y por lo cual se tornan sumamente peligrosas.

EPITAFIO

Es de un político osado
esta tumba que te arredra;
y esto, que parece piedra,
es la cara del finado.

VERANIEGAS



Va a buscar el fresco a la playa

★ ☆ ★

ARBOLES LLOVEDORES

Verdades de Verano

En el sud de nuestro territorio y en los valles profundos de la Cordillera existen unas especies de higueras que sus hojas y ramas destilan agua pura los pocos días relativamente templados que hay en aquellas regiones. Los naturales las llaman "higuera llovedora" y los botánicos la tienen clasificada como "arbolem tempa".

LIBERALOTA

"Si las mujeres mandaran
En vez de mandar los hombres
Se haría el Congreso
De frailes y monaguillos".

"Un Helado lo Dejó Idem"

★ ☆ ★

Macanas Célebres

"No se reciben cheques".

★ ☆ ★

"Las ventas son al contado".

★ ☆ ★

"Estimados radioescuchas".

★ ☆ ★

"Días de pago".

★ ☆ ★

"Precio de las localidades"

★ ☆ ★

"Gran liquidación".

LA MUERTE HELADA

¿Qué mejor en estos días de intenso calor que morir dulcemente congelado? ¿Qué muerte puede ser más agradable en estos días de canícula bárbara, que la fría palmera del helado callejero?

Si sus negocios andan mal, si su mujer le es infiel, si su dinero se le evaporó a la quinieta o a las carreras, no vacile, mi amigo; llame al primer vendedor callejero y mándese un sorbete al hielo seco y la muerte helada, es la muerte de moda.

¿Para qué gastar dinero inutilmente en táxis caros y en venenos violentos, si por la modesta suma de diez centavos Vd. tiene a su alcance el frío de la muerte?

¡No sea testarudo, amigo suicida! ¡Tome un helado callejero!

LO CURIOSO DEL MUNDO



UNA SOLA vez en toda la historia hubo a la vez cinco ex presidentes vivos de los Estados Unidos. Este número extraordinario era un resultado del hecho que ninguno de los presidentes electos entre 1836 1899 se quedó en su puesto más de 4 años.

La Patrulla Policial — El rastro del amo — por Charlie Chind



Dick Bradford y el Filibustero Brocco — Volviendo a la superficie — por Clarence Gray



La Juventud de Búffalo Bill — Un juego "amistoso" — por Harry O'Neill



Red Barry, el Pesquisante — Detrás de "Gavilán" — por Wild Gould



Lo Llaman Burbuja — ¡No es para menos! — por Ad Carter



Pochito Quiere Saber — Historia del sandwich — por Paul Pim

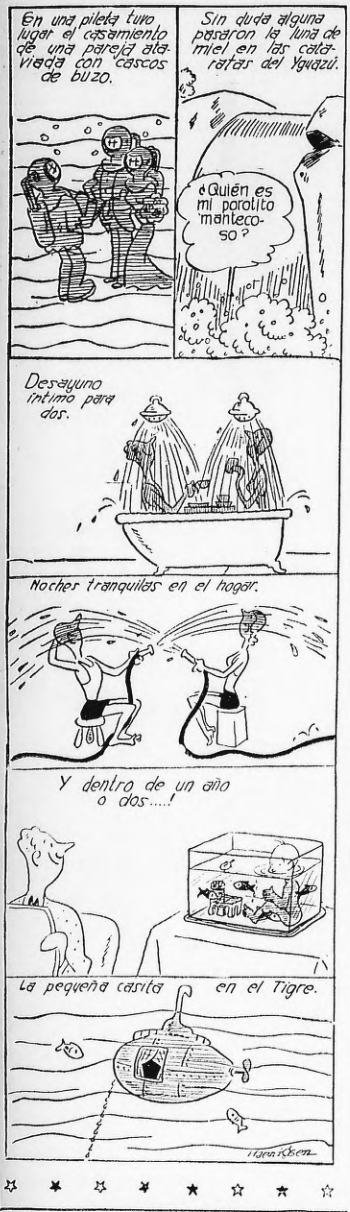


Fantón, el Demonio del Aire — Con muy mala suerte — por Chaffin y Forrest



¡Que BUENO si la Vida no Fuera ASI! por Haenigsen

¡CON ESTOS CALORES!...



Los SOBRINOS del CAPITAN por DIRKS

EL ULTIMO GOLPE A LA PIRAMIDE



El Ratón Mickey

En el puesto de combate

por Walt Disney



Los Lios de Espaguetti y Dedalito

¡Y asunto terminado!

por Segar



Breves Tragedias de la Vida Moderna

La vieja quiere al almacenero

por Jimmy Murphy



Don Gil A. Cuadros

No aguanta más

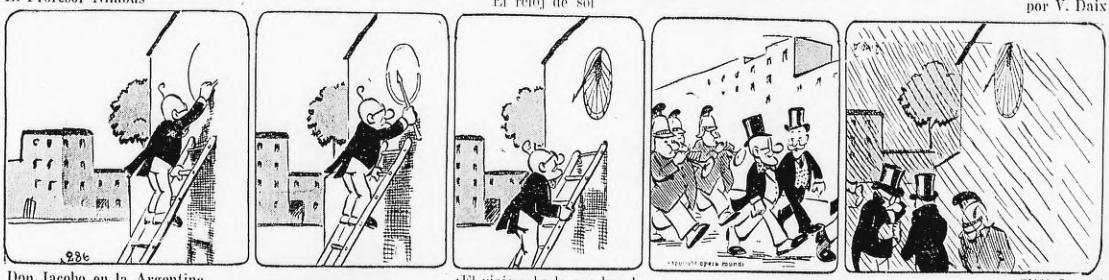
por Bernard Dibbie



El Profesor Nimbus

El reloj de sol

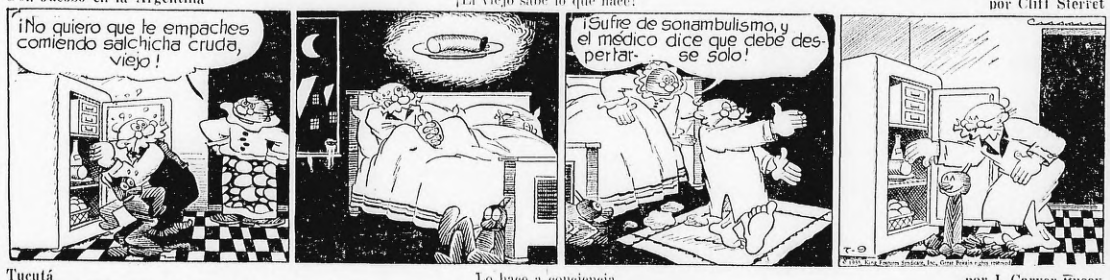
por V. Daix



Don Jacobo en la Argentina

¡El viejo sabe lo que hace!

por Cliff Sterret



Tucutá

Lo hace a conciencia

por J. Carver Fusey

