Atraco y Tiroteo en Lanús: 3 Heridos Graves

(Información página 29

CUANDO RENUNCIE IRIONDO VARIOS MINISTROS OFRECERIAN AL PRESIDENTE LA OPORTUNIDAD DE REORGANIZAR EL GABINETE

★ ☆ ★ ☆ ★ ☆ ★ ☆ ★ ☆ ★ ☆ ★ ☆ ★ ☆ ★ ☆ ★ ☆ ★ ☆ ★ ☆ ★

HA SIDO DEGRADADO



PLUTARCO E. CALLES, tipo de político fascistizante, que como se sabe, usurpara durante largo tiempo la revolución mejicana, acaba de ser degradado como traidor al régimen de su patria por el Senado de Méjico. Termina con esta sanción la aventura del nombrado político cuya fotografía aparece aquí al lado de una de sus hijas

crítica

DIOS ME PUSO SOBRE VUESTRA CIUDAD COMO A UN TABANO SOBRE UN NOBLE CABALLO PARA PICARLO Y DESPERTARLO (SOCRATES)

5ª EDIC. PARA TODO el PAIS

16 PAGINAS EN DOS SECCIONES

Martes 17 de Diciembre de 1935 — ***El Diario de Buenos Aires Para Toda la República*** — *Año XXIII. - Número 7791*

DERROTA ITALIANA EN TIGRE

Repudian el Plan de Laval y Hoare

LAVAL DIJO QUE EVITO LA GUERRA

Hubo Incidentes en la Cámara Francesa

(United Press)

PARIS, 17. — **Veinte minutos ha durado el discurso pronunciado por Laval en la Cámara de Diputados, en el cual hizo un resumen de la política exterior.**

Afirma que evitaron la nueva contienda

Refiriéndose al conflicto italoetíope y al plan Laval - Hoare, que tantas críticas ha suscitado expresó que Francia y la Gran Bretaña no han convenido ninguna sanción militar ni ningún bloqueo naval contra Italia, por lo cual esperaba que se habría impedido que el conflicto italoetíope se extienda a Europa.

Fué censurado por las izquierdas

Laval leyó su discurso, contenido en nueve páginas, y al terminar su lectura fué calurosamente aplaudido por la derecha y el centro, originándose uno de los espectáculos más violentos de los recientemente producidos en la Cámara, pues provocaron una reacción contraria de todas las izquierdas que gritaban ruidosamente contra las derechas.

Laval planteó la cuestión de confianza

(United Press)

PARIS, 17. — En la sesión celebrada esta tarde por la Cámara de Diputados, Laval planteó la cuestión confianza, pidiendo que se postergue el debate sobre la política exterior del Gobierno.

Reanudóse la sesión en la Cámara

(United Press)

PARIS, 17. — La Cámara reanudó esta tarde el debate sobre el plan Laval-Hoare. En nombre de la oposición, el líder socialista León Blum habló contra la política seguida por el Gabinete con respecto a la cuestión ítalo-etíope y pidió que el debate sobre la política exterior se inicie el día 20.

Laval insistió en la postergación par el 27

Laval insistió en que el debate se postergue hasta el da 27, diciendo: "Yo no quiero seguir ninguna otra política que la explicada esta mañana, prefiriendo más bien retirarme del gobierno."

Antes de "cometer algo irreparable"

Blum declaró que el Gobierno debe preferir que la discusión se efectúe pronto para poder ir a Ginebra conociendo los deseos del Parlamento sobre-lano, y recomendó que se señale el viernes para la discusión con objeto de que el Gobierno pueda tener la opinión del Parlamento antes de "cometer algo irreparable".

Postergaron el debate hasta el 27

(United Press)

PARIS, 17. — La Cámara expresó su confianza a Laval, acordando postergar el debate sobre política exterior hasta el día 27, por 306 votos contra 252.

La Cámara dió un voto de confianza a Laval

(United Press)

PARIS, 17. — Extraoficialmente se dice que la Cámara dió un voto de confianza a Laval.

La Cámara comenzó a votar la cuestión de confianza a las 16.20 horas, para decidir si el debate sobre la política exterior debe dejarse hasta el día 27, como quiere Laval.

"PRISIONEROS" DEL INVASOR EN ETIOPIA



UN MONITO. — Al avanzar sobre Makallé, los partes del ejército italiano daban cuenta de haber tomado numerosos prisioneros. He aquí uno de ellos: un monito que sirve ahora como mascota de los invasores

QUIERE SOSTENER A HOARE, BALDWIN

Era una Sesión Dramática la del Gabinete Inglés

(United Press)

LONDRES, 17. — El gabinete británico se reunió esta mañana, a las 10 horas, en la residencia oficial del primer ministro, en Downin Street.

No asistió a la reunión el ministro de Relaciones, sir Samuel Hoare.

Baldwin pide solidaridad gubernamental con el plan

(United Press)

LONDRES, 17. — El gabinete británico ha celebrado esta mañana una de las sesiones más dramáticas desde la guerra europea. Presidió el primer ministro Stanley Baldwin, quien hizo un llamamiento a los ministros para que entre los miembros del gobierno exista la mayor solidaridad. Al mismo tiempo abogó en favor de una firme defensa de las propuestas pacificadoras franco-británicas cuando el gabinete se presente mañana ante la Cámara de los Comunes.

Eden lleva instrucciones a Ginebra

(Agencia Havas)

LONDRES, 17. — El capitán Anthony Eden, que acaba de partir para Ginebra, tiene instrucciones expresas del gabinete en el sentido de asumir ante el Consejo de la Sociedad de las Naciones la misma actitud que la que adoptara ante el Comité de los 18. Ello implica que someterá la propuesta franco-británica como base de las negociaciones, corresponderá al Consejo aceptarla, rechazarla o modificarla. En cualquiera de los casos, el gobierno británico se adherirá enteramente al procedimiento que sea recomendado por el Consejo.

La Liga contestará al Duce

En estas condiciones, el gobierno británico no dará una contestación inmediata a la gestión italiana, toda vez que es de competencia de Ginebra el dar curso a las preguntas plantadas ayer por el embajador de Italia. Las esferas oficiales indican que la discusión de los puntos planteados no dará origen a nuevas consultas con el gobierno de París.

Condenaron al plan los laboristas y los "Trade Unión" británicos

(United Press)

LONDRES, 17. — El Consejo Nacional Laborista, el que representa al Congreso de los Trade Unions Laborista y al partido laborista parlamentario, aprobó por unanimidad una declaración protestando contra las propuestas francobritánicas en relación con el conflicto italo-etíope, "que son una flagrante violación del convenio de la Liga y una traición al pueblo abisinio".

Eden partió a Ginebra

(United Press)

LONDRES, 17. — El capitán Eden ha partido para Ginebra.

MELO, PINEDO Y DUHAU ASUMIRIAN ESA ACTITUD

En los Propios Círculos Allegados a la Casa Rosada se Habla Seriamente de Estos Propósitos

HA vuelto a hablarse en estos últimos días de crisis ministerial. El alejamiento del ministro de Justicia e Instrucción Pública, doctor de Iriondo, daría oportunidad a que los tres ministros que en el mes de agosto promovieron las conocidas y resonantes incidencias que recuerda la opinión pública, reiteraran ahora sus dimisiones para facilitar al presidente de la República la reorganización del gabinete.

Tendría, así, su lógico desenlace un viejo pleito de predominio interno y de incompatibilidades políticas, que no podía prolongarse, desde que aquellas conocidas incidencias impedían en la actualidad hasta que el presidente de la República pudiera congregar, personalmente, en acuerdos, a la totalidad de sus secretarios de Estado.

Los tres ministros que habían promovido esa singular situación habrían sido los primeros en convencerse de que era necesario facilitar soluciones. Otros problemas políticos recientes, también las reclamaban. Así es que — sin mayor violencia — la renuncia del doctor de Iriondo permitirá tanto al doctor Melo como al doctor Pinedo y al ingeniero Duhau poner en manos del primer magistrado — y esta vez con el carácter de un acto formal e irrevocable — sus respectivos puestos.

Sería, por otra parte, un episodio esperado por la opinión, ya que la crisis ministerial, como lo dijo CRITICA a principios de septiembre, sólo había encontrado una solución momentánea, después de los tres famosos comunicados del ministro del Interior.

Ha llegado la oportunidad

COMO comprenderán nuestros lectores, la actualización de esas renuncias era cuestión de oportunidad y se trataba de evitar que la presentación de ellas pudiera interpretarse por la opinión pública como la consecuencia de nuevas disidencias y discrepancias internas.

Esa oportunidad ha llegado con la dimisión que presentará en esta semana el doctor Iriondo, para aceptar su candidatura a la gobernación de Santa Fe que ha proclamado el radicalismo antipersonalista. Simultáneamente a esa renuncia, el ministro del Interior, doctor Melo, reiteraría su conocido propósito de abandonar el gabinete para que el presidente de la República pueda reorganizarlo con toda libertad, integrándolo con personas que no hayan sido discutidas en los últimos tiempos.

El ministro de Hacienda, doctor Pinedo, haría lo propio, apenas el titular del Interior concretara su actitud. Su alejamiento sería ya una cuestión resuelta. Para estar en condiciones de hacerlo, el director de las finanzas nacionales ha apresurado en las últimas semanas las tareas de su ministerio y, sobre todo, las relacionadas con el plan económico que ha patrocinado. Tanto es así que, cuando se marchó hace quince días a Neuquén, era voz generalizada de que no retornaría a ocupar su puesto en el gabinete y que sus futuras actividades se concentrarían en la organización de un movimiento político con vistas a los comicios próximos.

En cuanto a la ingeniero Duhau, sería una consecuencia correlativa de la renuncia del doctor Pinedo. Juntos ingresaron al gabinete, han trabajado juntos y también renunciarían simultáneamente.

El presidente podrá reorganizar el gabinete

ESTAS cuatro renuncias permitirían al presidente de la República reorganizar, en forma fundamental, su gabinete. No aparecería eliminando ministros, sino aceptando sus renuncias reiteradamente ofrecidas.

Varias entrevistas con el presidente

EL presidente de la República, general Justo, mantuvo hoy varias entrevistas con ciertos personajes antipersonalistas, las que parecieran tener atingencia con los rumores de crisis ministerial que vienen circulando tan insistentemente.

En primer término, poco después de las 12 horas, se entrevistó con el primer mandatario el ex ministro de Obras Públicas de la Nación, doctor Roberto M. Ortiz, cuyo nombre se ha mencionado invariablemente, cada vez que se ha hablado de una crisis de gabinete.

Poco después lo visitó el comisionado municipal de Rosario y conocida figura del radicalismo, doctor Miguel J. Culaciatti.

A renglón seguido entrevistó al presidente el gobernador de Santiago del Estero, doctor Castro.

Lo que nos dijo el doctor Castro

AL salir de su entrevista con el presidente, tratamos de inquirir al gobernador Castro sus impresiones sobre los sensacionales rumores políticos que son de actualidad.

El doctor Castro nos dijo:

—Ustedes están bien informados en lo que anticiparon ayer. Toda esa información es rigurosamente exacta...

Sufrieron Fuertes Bajas los Fascistas

(United Press)

ROMA, 17. — **Oficialmente se anuncia que 3.000 etíopes atacaron un puesto avanzado italiano en el frente del río Tacazze, cerca de Mai-Timchet**

Las fuerzas eritreas italianas que lo defendían se retiraron al paso de Dembeguina, ante la superioridad numérica.

Se libra un recio combate

El comunicado agrega que hasta ahora se sabe que 4 oficiales y 9 soldados blancos italianos resultaron muertos y 3 oficiales resultaron heridos en un recio combate que se está desarrollando en la zona de Schire, después que los etíopes consiguieron vadear el río.

Numerosos muertos y heridos

También informa el comunicado que resultaron varias decenas de eritreos muertos

Comunicado oficial fascista sobre la derrota

(Agencia Havas)

ROMA, 17. — El Ministerio de Prensa y Propaganda ha dado hoy a publicidad su comunicado número 73, que dice así:

"El mariscal Badoglio telegrafía: importantes fuerzas adversarias, calculadas en 30.000 hombres, atacaron nuestros puestos avanzados de observación en los destacamentos sobre el río Takazzé, en las cercanías del vado Haitimbhet. Las tropas "askaris", después de haber opuesto encarnizada resistencia, tuvieron que replegarse hacia el paso de Dembeguina."

Vadearon el río Aval los etíopes

"Durante ese tiempo, otro grupo de etíopes armados vadeó el río Aval para cumplir una maniobra envolvente en la zona de Chire, cuya población se sometió.

"La maniobra del adversario provocó un combate que aun actualmente se está desarrollando, en el que participan activamente nuestra aviación y destacamentos de carros de asalto.

"En el primer encuentro nuestras pérdidas alcanzaron a cuatro oficiales y nueve soldados nacionales muertos y tres oficiales heridos.

"Las pérdidas de "askaris" se elevan a algunas decenas de muertos y heridos.

"Las pérdidas del enemigo son considerables, aunque todavía no han sido establecidas."

Hoy

—Expresión de la conciencia universal
—Laval ante el Parlamento
—Huelguistas, pero hombres
—El dorado espejismo
—Doce mil millones

NO CONSENTIREMOS el sacrificio de la parte más débil — habría dicho monsieur Herriot en su discurso de Montebelliard, dando, con esa frase, expresión a un estado de conciencia del mundo. Pues lo que ha promovido una movilización universal de la opinión pública contra el plan francobritánico, es, precisamente, ese profundo sentimiento de justicia, superior al razonamiento y al interés, que lleva a los hombres moralez de la humillación de los débiles. Agreguemos que estos movimientos de la conciencia civilizada redimen a la civilización de muchos errores y muchas faltas.

LAVAL HA pedido argumentar ante el Parlamento francés, con su vigorosa dialéctica de auvernés, que no hace mayores concesiones; pero no habrá podido persuadir a sus oyentes — ni siquiera a sus partidarios — de que el plan combinado con mister Hoare responde a la buena tradición de la diplomacia francesa, ni a las exigencias de la seguridad colectiva de que Francia ha sido líder, ni a los prestigios morales de la Sociedad de las Naciones, ni a los anhelos de la opinión republicana francesa; ni siquiera a sus conveniencias internacionales, suprema razón de los gobiernos que han retorcido el cuello a la moral, Y es mucho para un ministro.

UN CONFLICTO de economía social será eso; un choque entre intereses económicos dentro de un grupo social. Pero no hay que olvidar que esas cosas no son deshumanizadas abstracciones; que bajo ellas corren el dolor, la angustia, el hambre, tal vez, de muchos semejantes. Se puede pensar como se quiera; ser católico o liberal, conservador o extremista: mas no por eso nadie deja de ser hombre. Y como hombres hay que recordar que en esa larga huelga de los obreros albañiles — casi ignorada por la gran ciudad — hay sesenta mil hogares que empiezan a carecer de sustento.

HABRA QUE aceptar, según parece, la reducción de las importaciones de carne argentina en Inglaterra. A pesar de la reserva diplomática, no se ignora que los intereses del imperio prevalecerán sobre las simpatías que pueda inspirar la Argentina a sus gobernantes actuales. Mala noticia, sin duda. Pero lo curioso es que la reducción de las exportaciones no redundará en beneficio del consumo interno. El puchero del pobre seguirá caro y escaso.

"EN BUENOS AIRES no hay justicia, no hay libertad, no hay democracia, ni siquiera existe el respeto individual; y es desconcertante y amargo el espíritu pensar que eso ocurre en el gran Estado argentino que en muchas épocas de la historia patria ha sido un ejemplo de idealidad y de progreso". (Declaraciones hechas en CRITICA por el doctor Alvear).

DICE EL CABLE que ha experimentado una mejoría el general Juan Vicente Gómez, cuya denominación intermitente de presidente de la República de Venezuela es el pseudónimo de uno de los despotismos más bárbaros y duros que hayan imperado en Sud América. Según uno de sus biógrafos, el general Gómez ocupó el gobierno de su país con este ideario político-económico: "Ordeñar todas las vacas de la República y que no se venda más carne de res que la mía".

EL ESPEJISMO de la opulencia inmediata deslumbra los ojos de la población metropolitana. La obsesión de los dos millones de la lotería gravita sobre el espíritu de la ciudad, asoma en todos los colonajes, late en el meditabundo silencio del solitario transeúnte detenido ante una vidriera de billetes. "¡Quién fuera rico!", parecen exclamar esas miradas abatraidas. ¡Quién pudiera dejar atrás, por un favor caprichoso de la suerte, ese cortejo de penurias y preocupaciones que son la única fidelidad de los pobres!

ALCANZA A 12.772 millones de francos, el presupuesto de defensa nacional sancionado por el Parlamento francés. (Ya se sabe que el pudor moral de los adversarios de la guerra se satisfacen con que se llame presupuesto de defensa a lo que antes se llamaban gastos militares). Se podría hacer un cálculo de todo lo que hubiese progresado la humanidad si se hubiere aplicado al mejoramiento moral y físico de los hombres la décima parte de las sumas invertidas en su destrucción.

CON LA DISOLUCION de las Cortes españolas, el presidente Alcalá Zamora ha realizado los objetivos de la revolución de octubre tan bárbaramente reprimida por el gobierno del señor Lerroux. No se propuso aquélla otro fin que impedir el acceso del señor Gil Robles al gobierno y eliminar la influencia de su partido en la marcha de la República Española. Exacerbando, lo que acaba de hacer el señor Alcalá Zamora, ¡Lástima de tanta sangre generosamente vertida!

ORDALIA era el nombre dado por el antiguo derecho penal a ciertas pruebas impuestas a los acusados para probar su inocencia o jerarquizar su culpabilidad. A una verdadera ordalia propone someterse Hauptman, el presunto secuestrador y matador del niño Lindbergh, en una comunicación dirigida al gobernador de Nueva Jersey. Hauptman exige que se le aplique el "aparato detector de mentiras", confiando que se someta a igual prueba a su acusador, el Dr Condon. Una práctica medieval con instrumentos ultramodernos. Siempre el yanqui en la Corte del rey Arturo.

PARA COMBATIR el extremismo, será reformada la Constitución brasileña, en el sentido de acordar poderes excepcionales al presidente de la República. Nunca más exacto aquello de que los extremos se tocan.

El Duce Quiere el Petróleo de Ogaden

EL REY



DISOLVIO LA ASAMBLEA. — Por un decreto disolvió la Asamblea Nacional de su país, el rey Jorge de Grecia

EL REICH CONTROLA LA PRODUCCION DE ENERGIA GAS Y LA ELECTRICIDAD

(Agencia Havas)

BERLIN, 17. — En la ley que fué promulgada el 15 del corriente, se hace notar que la producción de energía, gas y electricidad, se halla enteramente sometida al control del Estado.

FINALIZO SU RAID PARIS SAIGON EL AVIADOR JAPY

(United Press)

PARIS, 17. — El aviador Japy ha realizado el vuelo entre París y Saigon en el tiempo record de cuatro días cinco horas.

Partió el jueves a las 14.30, llegando a las 17.30 del lunes.

FUERON EJECUTADOS 3 ESPIAS POR LOS ETIOPES EN HARRAR

El Emperador Haile Selassié Contestará Hoy a la Liga de las Naciones

LAS EXIGENCIAS DEL DUCE

(United Press)

HARRAR, 17. — Tres espías somalies italianos que el viernes pasado consiguieron penetrar en el campamento del "dejazmatch" Mikale, emplazado en las proximidades de Gardera-Dara, fingiéndose etíopes, fueron apresados y muertos.

Los espías confesaron que habían penetrado en el campamento con intenciones de explorarlo.

No han sido envenenados los pozos

Los etíopes enviados al Sur de Geringubi con el fin de comprobar si el agua de los pozos allí existentes había sido envenenada, han comprobado que no lo fué. Esto no obstante, el agua para los oficiales europeos que actúan en el ejército etíope se recibe de Jijiga en cajones.

Ayer han salido nuevos beneficiones.

El ras Nasibu saldrá de Jijiga para el Sur mañana, miércoles.

Se espera que los etíopes ocupen en breve nuevamente la ciudad de Gorrahai.

El Negus contestará a la propuesta de paz

(Agencia Havas)

ADDIS ABEBA, 17. — El emperador Haile Selassie enviará hoy a la Sociedad de las Naciones la contestación detallada a las propuestas de paz franco-británicas.

Irá al frente del Norte el emperador

(Agencia Havas)

ADDIS ABEBA, 17. — El emperador Haile Selassie tiene el propósito de partir próximamente de Dessie, para trasladarse al frente de operaciones en el Norte.

El Duce quiere apoderarse de los campos petrolíferos de Ogaden

(United Press)

ADDIS ABEBA, 17. — Un análisis del gobierno etíope sobre las objeciones que Etiopía formularía al plan de paz Laval - Hoare, expresa lo siguiente:

1a. — Que el territorio de Ogaden que se propone ceder a Italia se cree que contiene yacimientos petrolíferos comparables a los del Irak.

2a. — Que en el territorio destinado a colonización que se atribuye a Italia serían excluídos de su desenvolvimiento económico todos los etíopes y todos los extranjeros que no fuesen italianos, con lo cual se anularía el sistema de puertas abiertas.

3a. — Que el puerto de Assab que se ofrece a Etiopía es un mal puerto por cuanto sólo podría conectarse por ferrocarril muy difícilmente, no constituyendo una compensación suficiente para que se conceda a Italia la mayor parte de la provincia de Tigré.

LEON BLUM



ATACO. — Exigió el debate inmediato sobre la política exterior de Laval el diputado socialista francés, en la última sesión de la Cámara francesa

CAUSO DESTROZOS Y 6 HERIDOS UNA GRAN OLA EN EL VAPOR VERSALLES

(Agencia Havas)

LONDRES, 17. — Una enorme ola destrozó varios ojos de buey del vapor Versalles, que hace el servicio entre Dieppe y Newhaven, resultando heridos seis pasajeros y causando serios perjuicios en distintos compartimientos del buque.

HAY SUFRAGIO UNIVERSAL DIRECTO EN TODO EGIPTO

(Agencia Havas)

EL CAIRO, 17. — En su reunión de esta mañana el consejo de ministros aprobó una ley por la que queda instituído en todo el país el sufragio universal directo.

EL REY JORGE DISOLVIO LA ASAMBLEA NACIONAL GRIEGA

Fueron Convocadas las Elecciones Generales Para las Nuevas Cámaras

DECRETO REAL

(United Press)

ATENAS, 17. — El rey Jorge II anrobó t. disolución de la Asamblea general y ha convocado a elecciones generales parlamentarias par el día 25 de enero próximo.

La disolución de la Asamblea pone fin a las dudas que se habían suscitado y especialmente a la situación en que se encontraba el rey Jorge con respecto a si debe o no lurar la Constitución ante la Asamblea Nacional existente.

Nunca abdicó el rey

El general Condilis, que presidió el gobierno que trajo de nuevo al rey, sostenía que no era necesario el juramento, pero cuanto Jorge II nunca había abdicado; y Tsaldaris y sus partidarios eran de opinión que el juramento prestado anteriormente por el rey en 1922 durante la dictadura del general Plastiras, no era válido.

Revisarían la Constitución

De haber prestado juramento ante la Asamblea Nacional actual, el rey se hubiera hallado en una situación difícil, pues no hubiera podido disolverla cuando quisiera. Los partidarios del rey dicen que éste tiene derecho a disolver la asamblea en cualquier momento y que sólo estaría obligado a prestar nuevo juramento después de revisada la Constitución de 1911.

Dirigió un mensaje al pueblo

(United Press)

ATENAS, 17. — Las elecciones generales parlamentarias decretadas por el rey Jorge después de disolver la Asamblea Nacional, han sido fijadas para el día 26 de enero próximo en vez del 25.

La nueva asamblea será convocada para que se reúna el día 12 de marzo.

El rey Jorge ha dirigido un mensaje al pueblo justificando la disolución de la asamblea actual.

Autorizó la disolución

(Agencia Havas)

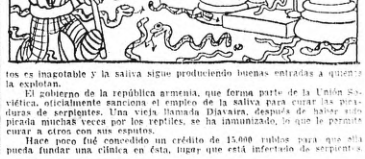
ATENAS, 17. — El rey Jorge autorizó la disolución de la asamblea Nacional. Las elecciones para su renovación se llevarán a cabo el 26 de enero o el 2 de febrero próximo.

Esta noticia no fué confirmada oficialmente aún, pues el jefe del Gobierno, señor Demerdzis, se encuentra todavía en el Palacio real.

Emplean la Saliva de una Vieja Contra las Picaduras de Serpientes en Armenia

(Especial para CRITICA)

ERIVAN (Rusia), diciembre. — No siempre las supersticiones populares carecen de fundamento, como lo probaremos. Muchos han acudido a curanderos y éstos, como panacea a sus enfermedades, los han tratado con saliva, a la que atribuían poderes especiales. La falta de resultados ha hecho decrecer el número de los que creen, pero el número de inmu-



nes es inagotable y la saliva sigue produciendo buenas entradas a quienes la explotan.

El gobierno de la república armenia, que forma parte de la Unión Soviética, oficialmente sanciona el empleo de la saliva para curar las picaduras de serpientes. Una vieja llamada Diavaira, después de haber sido picada muchas veces por los reptiles, se ha inmunizado, lo que le permite curar a otros con sus saputos.

Hace poco fué concedido un crédito de 15.000 rublos para que ella pueda fundar una clínica en ésta, luego que está infectado de serpientes.

Volvió a Funcionar el Hacha Nazi Esta Mañana

(United Press)

BERLIN, 17. — Esta mañana ha sido ejecutado Rodolf Claus, acusado de haber planeado empresas que constituían delitos de traición. Claus era compañero de Max Roelz, que tuvo aterrorizada a la Sajonia los años 1919 y 1920.

Ha sido amnistiado antes del régimen nazi

Claus estuvo preso en otra ocasión anterior, pero se le puso en libertad por hallarse comprendido en las amnistías, después de haber estado varios años cumpliendo su condena en parte. Sin embargo, después que los nazis se apoderaron del poder se le detuvo de nuevo alegando que Claus desarrollaba actividades que tenían la misma peligrosa extensión que las de antes.

Prisión perpetua para un ex diputado

(United Press)

BERLIN, 17. — El canciller-presidente Hitler ha conmutado por la de prisión perpetua, la pena de muerte impuesta al exmiembro comunista del Reichstag, Alberto Keyser.

YANQUIS Y NIPONES DISCUTEN LA PARIDAD NAVAL

Las Almorranas le Impedían Sentarse

"Durante siete años las almorranas me picaron y sangraron terriblemente", escribe el señor J. H. H. "A veces, no podía ni sentarme o al caminar me molestaban enormemente. Sufría día y noche — por esto mi salud general empezó a empeorar y perdí mi buen humor habitual".

"Mi infinidad de pomadas y otros remedios con muy poco resultado, es lo me preocupó mucho, porque creí que no podría librarme de las hemorroides en toda mi vida. Ya sin esperanzas decidí probar el Bálsamo Zam-Buk que recomendaban en un aviso, y mi asombro y alegría no tuvieron límites al comprobar que la picazón y ardor desaparecían desde las primeras aplicaciones y al mismo tiempo las almorranas fueron achicándose hasta librarme por completo de ellas. Ahora he recuperado la salud y el buen humor que había perdido y Zam-Buk merece toda mi gratitud".

El ZAM-BUK contiene los principios curativos de diez hierbas medicinales, combinados en tal forma que les permite penetrar a través de los pequeñísimos poros de la piel y llegar así al sitio interesado, hasta el mismo hogar del mal, desorganizando y echando las peligrosas compañeras que generalmente provocan las almorranas.

El bálsamo ZAM-BUK se vende a un precio muy módico en todas las buenas farmacias.

LA LIBRA ESTERLINA, EL DOLAR Y EL FRANCO EN LA COTIZACION DE HOY

(United Press)

PARIS, 17. — El dólar abrió hoy a 15.13 francos y la libra esterlina a 76.55 francos.

En Londres

(United Press)

LONDRES, 17. — El dólar se cotizó esta mañana a 4.92.57 por libra esterlina y el franco francés a 74.56.2.

TRATAN DE EVITAR UNA HUELGA EN GRAN BRETAÑA

(United Press)

LONDRES, 17. — Una representación de propietarios de las minas de carbón y otra de mineros se reunieron esta tarde con el objeto de primer contacto directo para negociar la cuestión de los sala ios, desde la famosa huelga general de 1926.

El propósito es evitar la huelga con que amenazan los mineros.

Las propuestas que resulten de esta conferencia serán sometidas a una conferencia especial nacional de mineros que se celebrará mañana en Londres.

Avanzan los Nipones en el Norte

Murieron 10 Estudiantes en la Manifestación

MEDIDAS

(Agencia Havas)

PEKIN, 17. — Informaciones de fuente china, dan cuenta que llegaron a la región de Kanpsu refuerzas japonesas y manchúes procedentes de Chahar. Las tropas nipones y manchúes, después de ocupar Kuyuan y Pactchann, han avanzado hasta Changpei, situada a 45 kilómetros al Norte de Kalgan.

Entablaron negociaciones

Se han entablado al respecto negociaciones entre las autoridades chinas y japonesas. En los círculos chinos se estima que los japoneses reclaman la cesión de seis distritos más allá de la Gran Muralla, pero las autoridades de Chahar quieren ceder solamente cuatro, pues desean conservar los distritos de Changkei y de Changtu, que están situados en el centro de la provincia de Chahar.

Toman precauciones en Pekin

(Agencia Havas)

PEKIN, 17. — A pesar de que los manifestantes se dispersaron algunas horas después de los incidentes que se produjeron ayer, durante los cuales perdieron la vida 10 estudiantes, las autoridades han dispuesto un considerable servicio policial para evitar cualquier alteración del orden.

Exilarán a dos profesores

Por otra parte, se anuncia que el presidente del Consejo de Chahar y Hopei había decidido exilar a los doctores Huchi y Chiang Mon Linz, los cuales gozan de gran ascendiente en los círculos universitarios, con el fin de suprimir dentro de lo posible las causas de la agitación contra el gobierno autónomo.

Inauguran el nuevo consejo

(United Press)

PEIPING, 17. — Ha sido fijada para mañana, a las 10 a. m. la inauguración del nuevo Consejo Ejecutivo Central de la China.

Continúa la agitación estudiantil

(Agencia Havas)

SHANGHAI, 17. — Continúa la agitación estudiantil en esta ciudad. En la mañana de hoy se efectuaron diversas manifestaciones para protestar contra la creación del Consejo Político de Hopei y Chahar.

Hubo un atentado contra un general japonés

(Agencia Havas)

TIENTSIN, 17. — Frente al domicilio del comandante en jefe de las fuerzas japonesas en China del norte, general Tada, hizo hoy explosión una poderosa bomba.

Una persona que en esos momentos pasaba frente al domicilio indicado, resultó gravemente herida.

Los daños materiales son de consideración.

Todo se ha Salvado Menos el Honor

(Comentario gráfico de cada día)



JOHN BULL. — Pero, ¿qué hiciste? ¿Y el honor de Inglaterra?
BALDWIN. — ¡Caray! ¡Pues es verdad!... Me lo debo haber dejado olvidado en el Mediterráneo.

CONTINUA ADQUIRIENDO PLATA EN TODAS PARTES EL TESORO DE LA UNION

(Agencia Havas)

WASHINGTON, 17. — El secretario del Tesoro, Mr. Morgenthau, declaró que su departamento continuará adquiriendo plata en todas partes.

Concerniente a la abstención de compras que hubo el 14 del corriente, Mr. Morgenthau indicó que había impartido órdenes a sus representantes en los diversos mercados para que éstos manifestaran a los vendedores que para esa fecha no iba a ser realizada ninguna adquisición.

Intentó su Fuga Lanzándose al Mar el Jefe Rebelde Brasileño Barata

(Agencia Havas)

RIO DE JANEIRO, 17. — El diario "Correio da Manha" publica una información diciendo que el capitán Agildo Barata, jefe del movimiento revolucionario del 3er. regimiento de infantería, intentó fugarse desde el barco-presidio Pedro Ia., lanzándose al mar, pero debido a la rigurosa vigilancia establecida a bordo fué capturado cuando había nadado solamente unos 200 metros.

Privadamente Sesiona la C. Naval

Discuten la Propuesta Nipona los Yanquis

REUNION

(United Press)

LONDRES, 17. — Los delegados de Estados Unidos y del Japón que asisten a la conferencia naval reunida en Londres, celebraron una reunión privada en la cual revisaron los argumentos que se exponen sobre la igualdad naval en contraposición a los de la proporcionalidad naval.

Según una información autorizada no se alcanza en esta una reunión ningún resultado concluyente ni se someté ningún nuevo plan.

Las conversaciones navales

LONDRES, 17. — Los delegados navales norteamericanos y japoneses se reunieron para discutir libremente el problema de la paridad relativos a la conferencia naval.

Libertaron al Millonario Cubano

Fueron Muertos Tres de los Secuestradores

PERSECUCION

(United Press)

LA HABANA, 17. — Los secuestradores del rico azucarero señor Castaños, libertado ayer por un sargento y un soldado, que pudieron ser acosados, llamados Rafael Ponce, Elio Estévez y Aurelio Martínez, fueron muertos cerca de Calvario, punto situado a 10 millas de La Habana.

Una banda lo habría matado

La policía explica la muerte de los secuestradores diciendo que mientras eran traídos a La Habana por tres cabos del ejército, en un automóvil, desde San Antonio, ocupantes no identificados de un coche que pasó a gran velocidad, hicieron fuego sobre los detenidos, logrando escapar.

La versión policial ha sido recibida con escepticismo.

Fué ocultado en un sótano

(Agencia Havas)

SAN ANTONIO DE LAS VEGAS, 21. — El señor Angel Castaño, que acaba de ser hallado por la policía, hizo la siguiente declaración a un representante de la Agencia Havas:

Me siento muy contento de haber sido libertado por los guardias rurales, los cuales son unos verdaderos valientes. Los secuestradores me obligaron a caminar mucho y luego me ocultaron en un sótano".

Persiguen a los secuestradores

300 soldados

Dos soldados descubrieron en un escondrijo a los se uestradores, los cuales se rindieron sin oponer resistencia. Actualmente 300 soldados persiguen a once bandas de secuestradores.

EL ALCALDE DE CALCUTA TUVO QUE PRESENTAR SU RENUNCIA

(Agencia Havas)

CALCUTA, 17. — Ha presentado su renuncia el alcalde de esta ciudad, pues no pudo llegar a un acuerdo entre los hindús y los musulmanes en la cuestión relativa al porcentaje de los respectivos nombramientos en el Consejo Municipal.

Murieron 3 Personas y Sufrieron Quemaduras Otras 3 en Chinante

(United Press)

COSENZA, 17. — El señor Pascual Talarico, de 40 años de edad; su esposa Josefina, de 30 años, y su hija Annunziata, de 2 años, murieron electrocutados por un cable caído en una casa de campo de la localidad de Chinante, próxima a Rovito.

Las otras hijas del matrimonio muerto, llamadas Yolanda, de 3 años, y Clementina, de 5 años, y la señora Luisa Tucci, de 24 años que estaba de visita en la casa, recibieron graves quemaduras.

MERMOZ LEVANTO VUELO CON EL ORION HACIA EL AFRICA

(United Press)

MARSELLA, 17. — Piloteado por el aviador Mermoz, con la tripulación correspondiente y conduciendo cuatro pasajeros y a la aviadora Marise Bastie, levantó el vuelo esta madrugada a las 5.35 en la Cínaca del Perro del hidroavión Unión de cuatro motores, en ruta para Puerto Lyautey, Dakar y Natal.

DIVORCIO
ABSOLUTO
TRAMITO NUEVO CABAMIENTO
Pida Prospecto Gratis
G. GUILBAUD Esmeralda 870

HOY
50 Representaciones del Gran Exito
"EL BESO MORTAL"
MAÑANA
ULTIMA FUNCION
Teatro APOLO

G. MOUSSION
CALLAO y SARMIENTO
U. T. 47 Cuyo 3047
LA CASA PREFERIDA DE NUESTRAS DAMAS
PERMANENTES
TINTURAS
POSTIZOS
PEINADOS
Salones Especiales para Niños
INSTITUTO DE BEAUTE DE PARIS
Bajo la dirección del Dr. CARLOS MAGAN

Las Izquierdas Europeas Libran un Duelo Histórico Contra la Reacción

CREEMOS que el duelo histórico empeñado entre los partidos de izquierda y de progreso por un lado y los partidos de inacción por el otro, se acerca al punto culminante de su mayor aspereza, forzando su solución. Estamos en crisis.

Y el resentimiento se hace más agudo cuando los gobiernos democráticos, con el pretexto de salvar la paz, se inclinan hacia el lado de la reacción.

La reacción europea cuyos vicios y excesos tienen lejanas trascendencias sobre los otros continentes, está sobre todo simbolizada en dos hombres: Benito Mussolini y Adolfo Hitler. Hitler indignado por la traición del colega, después de la conferencia de Venecia, se ha recogido en el silencio esperando el éxito de la maniobra del Duce, que está en estos momentos en el primer plano de la escena. Por otro lado, el Führer jamás ha dejado del todo la tabula del Reichswehr, cuyos hombres le imponían mayor prudencia y menos teatralidad.

El Duce, con la guerra africana, se ha cavado su propia tumba. En último momento, Inglaterra y Francia corren en su ayuda, tratan de salvarlo.

Que Inglaterra en su apoyo a Halie Selassie no ha sido completamente sincera lo demuestra el hecho de que después de tres meses de guerra Halie Selassie no posee aún, contra los quinientos aeroplanos concentrados por el Duce en Eritrea y Somalia, ni un solo aeroplano de combate. Inglaterra ha persistido en dejar morrer a Etiopía, o casi inerme por oscuros planes políticos, por designios de una diplomacia que los pueblos no comprenden.

Las calurosas manifestaciones de defensa de los derechos de los débiles de la protección de los agredidos, se convierten ahora en una triste comedia.

Pero el abismo entre los gobiernos y los pueblos es más profundo día por día. La sublevación de la opinión pública inglesa contra la diplomacia secreta de Hoare, los tumultos en la Cámara francesa contra las maniobras y el filofascismo de Laval, indican que está por salir del atolladero: O triunfa la reacción definitivamente y los gobiernos de Francia e Inglaterra se declaran abiertamente cómplices de Mussolini o los gobiernos francés e inglés caen.

¿Cuáles son las revelaciones?

Samuel Hoare promete para el jueves próximo graves revelaciones en la Cámara de los Comunes. Estas declaraciones, según se dicen, harán sentir la urgencia y la necesidad de la paz. Es incomprensible que el gobierno inglés publique un Libro Blanco sobre el problema y que después de tal publicación hayan quedado novelaciones más hacer. Por otro lado, ¿en qué consistirán las revelaciones de Hoare? ¿Irá a la Cámara a declarar que Mussolini amenazaba con extender la guerra y atacar la flota inglesa? ¿Constituye ello una novedad? ¿No lo reveló Mussolini hace dos meses? ¿No se ha publicado acaso el nombre de los aviadores — "Voluntarios de la Muerte" — cada uno de los cuales ha jurado morir, pero antes hundir un acorazado inglés? Ello no sería una revelación. Lo único que revelaría es que mientras la Inglaterra de Pitt sonreía de las amenazas de Napoleón Bonaparte, la Inglaterra de Baldwin y Honse encuentra incómoda con las de Mussolini, y ello no porque Mussolini sea más formidable que Napoleón, sino porque Inglaterra está en decadencia, ha dejado de ser una gran nación.

Los pueblos que se indignan por el abandono en que se intenta dejar a Etiopía, que encuentran vergonzoso el que se llame a cincuenta y dos naciones para hacer triunfar a Mussolini en guerra, que con su ejército fascista se ha demostrado incapaz de vencer, son los primeros en odiar la guerra. Pero son los primeros en comprender, de idéntico modo, que la paz a toda costa, la paz contra la justicia, la paz contra la dignidad, no es una paz verdadera. Hasta que un hombre viole el concepto de paz y ataque a una nación pequeña e inerme para que todo el resto del mundo le facilite la empresa con el cómodo pretexto de no verse arrastrado en el conflicto y de no extender la guerra. En estos momentos Gimebra es la vuelto inútil y superfluo todo aparato, toda discusión. ¿Dónde está Inglaterra que intervenía en el conflicto europeo para castigar la violación de la neutralidad de Bélgica?

El espectro que incomoda

El problema no es esu; el problema es distinto. Italia perderá la guerra aunque no se le apliquen las sanciones, porque no puede comprar el material que necesita, porque está económicamente agotada después de trece años de expoliación fascista. Pero la posible caída de Mussolini ha creado infinito número de preocupación, alimentando funestos presentimientos. La monarquía italiana y el Vaticano hacen comprender en Londres y París que están demasiado comprometidos con el fascismo para salvarse en el caso de que el fascismo caiga. Y en Londres y en París ha surgido el espectro de la revolución italiana y el comunismo.

Y todos corren a resguardarse. Pero el que realmente se verá obligado a ir a la hacia el comunismo es Mussolini. Se tratará, sin duda, de una aspecie de monstruosidad como todas las que salen de su cráneo, se tratará de un comunismo fascista o de un fascismo comunista; un absurdo; Mussolini no tiene otro camino de salvación.

Mussolini ha destruido todo el capital italiano, proletarizado la pequeña y la gran burguesía. Donde no hay capital ni capitalistas es necesario recurrir por la fuerza a una forma estatal de producción colectiva. Pero a Italia le faltan las bases para la posibilidad de un experimento de ese género: no tiene materia prima. Y Francia e Inglaterra si quieren salvar a Mussolini, tendrán que salvar al mismo tiempo la economía italiana. Por esto deberán soportar la amenaza. ¿Y con qué objeto? ¿Con qué esperanzas? Con el dinero que le presten, el Duce no reorganizará la nación que ha destruido, porque es incapaz de ello (pero dejará, como siempre, que los paniagundos se devoren el dinero. Y dentro de un año estaremos en la misma situación. Que Inglaterra y Francia no comprendan que le suprema necesidad de Italia es su liberación de la horda que la oprime y la estrangula, no cambia el desenlace histórico del fenómeno. Lo más que puede suceder es que lo retarde en meses, en un año.

El fascismo está condenado y nadie podrá salvarlo. Y con el fascismo italiano caerán todos aquellos fascismos que por imitación han surgido en el mundo.

MARIO MARIANI

Empiezan las Querellas por el Fraude de Bs. Aires

En 20 Autos Fueron hoy a La Plata

Son Radicales de Gral. Sarmiento que Aparecen Votando en las Actas el 3 de Noviembre

DE acuerdo con una disposición tomada por el Comité de la provincia, las autoridades de los comités radicales de Buenos Aires han comenzado a organizar la presentación de los ciudadanos que indebidamente aparecen votando en los comicios del 3 de noviembre. Como se sabe, la querella se plantea por falsificación de instrumento público, como son las actas electorales, y por varios otros delitos cometidos por funcionarios policiales y municipales en el período preelectoral, destacándose el secuestro de libretas de enrolamiento.

El fraude en General Sarmiento

Del local del Comité de la U. C. Radical de la provincia, calle Rivadavia 1906, salió hoy, a mediodía, una caravana de automóviles conduciendo a numerosos ciudadanos que fueron a presentarse en La Plata al juez Moreno Bunge para querellar a las autoridades de las mesas 1, 2 y 3 de General Sarmiento, por haberse hecho aparecer como votando cuando no concurrieron al comicio y tienen sus libretas en blanco.

Los acompaña el presidente del comité de General Sarmiento y el candidato a diputado nacional Sr. Juan Carlos Vázquez. Los querellantes serán patrocinados por el apoderado general de la U. C. Radical, Dr. Julio P. Aramburu.

Entre las personas que se trasladaron hoy a La Plata figuran los señores: David Antonia, Walter Biaggi, José Hilario Biaggi, Raúl Bentancour, Félix Cappa, Juan Cairone, Carlos Cairone, Santiago Visso, José Visso, Raúl Bercetche, Pedro Salvador Battaglia, Avelino Casal, Lorenzo Visso, Eduardo Azzar, Avelino Casal (h) y muchos otros.

Según se nos ha informado, en estos días se presentarán a la justicia más de dos mil ciudadanos, de distinta filiación política, correspondientes al partido de General Sarmiento.

El Fallo Confirma lo que ya Anticipó la Opinión Pública, Dice

Habla el Diputado Castiñeiras

"El fallo de la Junta Electoral de la provincia de Buenos Aires — comienza diciéndonos el diputado nacional Alejandro Castiñeiras — confirma plenamente, si bien con explicable discreción jurídica, todo lo que con ruda franqueza e impresionante unanimidad anticiparon los partidos opositores y la opinión pública del país. El fallo, pues, pone en evidencia, unas veces con eufemismos y otras con claridad meridiana, lo que todo el mundo sabía el mismo día de la elección: que en la provincia de Buenos Aires se había cometido el más inaudito, burdo y escandaloso fraude que registran los anales electorales de la República Argentina. Y este lo atestigua, con palabras bien terminantes, el miembro de la Junta, doctor Ríos, cuando dice: "la extensión del fraude ha sido tan grande que resulta inocuo proseguir el examen en particular".

Un fallo desfalleciente

Se ha realizado un fraude monstruoso, pero se aprueba la elección con fundamentos que la desaprueban. Un fallo tan desfalleciente nadie lo entiende. La Junta ha hecho lo que, según un personaje de Shakespeare, hizo un niño con una gaita: sacaba sonidos, pero no había música. El pueblo argentino lo que quiere y reclama es música de la buena.

Para apreciar la resolución de la Junta Electoral se puede recordar que ella se pronuncia sólo sobre un aspecto del fraude, o sea sobre la violación de las urnas; sobre los votos falsos y demás artimañas delictuosas cometidas en las mesas receptoras de votos que los caudillejos lugareños atendieron durante la elección haciendo con sus revólveres sulvas para festejar, no se crea que para otra cosa, la inesperada llegada de un votante auténtico...



A. CASTIÑEIRA

De lo que no no habla en el fallo y que también constituye parte importante del fraude, es del robo de libretas, de la activa y agresiva participación de las policías bravas para ahuyentay del comicio a pacíficos electores, de la pasión descarada ejercida por las autoridades y demás formas de torcer la voluntad popular. De eso no se dice una palabra, aunque debemos reconocer que lo que se expresa basta y sobra para declarar nulas las elecciones de la provincia de Buenos Aires.

El sueño de una noche de Verano

Queda sólo la esperanza — ¿por qué no? — que el gobernador electo se levante de la cama uno de estos días y, recordando las palabras de Mitre, los deje a todos con la boca abierta diciendo: "Como la Junta Electoral ha probado que existen millares y millares de votos falsos, me veo obligado a declinar el alto honor de gobernar a la provincia porque el que busca o acepta el gobierno de un pueblo libre por medios indignos no es digno de gobernarlo".

Y esto puede ocurrir aunque a muchos les parezca el sueño de una noche de verano.

PILOTOS



NUEVOS PILOTOS. —

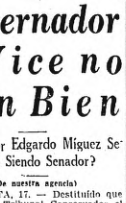
Alfredo Lodi, Juan C. Corbetta, Ignacio Albarenque, César A. Piola, Eduardo Vieyra, Andrés L. Propea, Pío E. Ceballos y Alfonso Galeota, alféreces y guardiamarinas que mañana recibirán sus diplomas de pilotos navales en la base aeronaval de Punta Indio, donde con tal motivo tendría lugar una ceremonia a la que asistirá el ministro de Marina

Gobernador y Vice no Van Bien

¿El Doctor Edgardo Míguez Seguirá Siendo Senador?

(De nuestra agencia)

LA PLATA, 17. — Destituido que fué por el Tribunal Conservador el gobernador de la provincia, señor Federico Martínez de Hoz, por imperio de la constitución debía hacerse cargo del gobierno el doctor Raúl Díaz, cuyo mandato durará hasta el día 18 de febrero de 1936. Y es conveniente recordar que tanto el gobernador, como el vicegobernador y la mayor parte de los legisladores fueron elegidos con anterioridad a la reforma constitucional del año 1934. Entre los legisladores incorporados a la Cámara en esas condiciones figuran los tres senadores y seis diputados pertenecientes a la sección Capital. Uno de esos senadores, el doctor Edgardo Míguez está actualmente a cargo de la vicegobernación de la provincia, ejerciendo un mandato también constitucional y en razón de ser presidente del Senado. En ese carácter el doctor Míguez no percibe ahora su dieta de mil pesos como senador y si el sueldo de $ 2.000 que la ley del presupuesto asigna al vicegobernador.



E. MIGUEZ

Actitud de los amigos del Dr. Díaz

Mientras la fracción que responde al gobernador doctor Díaz piensa que el doctor Míguez, constituído por su propia decisión en vicegobernador, ha dejado de ser senador, la otra fracción sostiene que terminado el período del vicegobernador el 18 de febrero próximo, puede sin reparo alguno, volver a ocupar otra vez su banca de senador.

¿Se llamará a elecciones?

Las últimas versiones, sin embargo, coinciden en que, para salir de la situación tan embarazosa planteada por sobre disposiciones constitucionales expresas, es factible que se llame a elecciones para llenar la vacante dejada por el doctor Míguez y que el actual vicegobernador será el candidato por el oficialismo.

Los Radicales Hacen Denuncias de Fraude

Son las que Elevó a la Justicia del Crimen a Raíz de los Sucesos de Pasco

(De nuestro corresponsal)

CORDOBA, 17. — La Junta Electoral del radicalismo ha hecho público el texto de las denuncias elevadas a la justicia del crimen por las autoridades partidarias sobre los escandalosos episodios registrados en Pasco (departamento de Tercero Abajo) durante las elecciones del 3 de noviembre.

Los funcionarios acusados son: subcomisario de Pasco, Froilán Rodríguez; empleado de policía de Villa María, Enrique Carrataló; presidentes de las mesas uno y dos de esa localidad, Antenor Echenique y Juan Escribano; agente de policía del mismo lugar, Roberto Herrera, y Antonio Morello y Francisco Brubo.

Las denuncias se basan en hechos comprobados y contienen una minuciosa descripción de los abusos cometidos por el oficialismo.

Prisión Perpetua Tendrá el Matador de Donato Taccone

Esperó a su Víctima en una Esquina y lo Apuñaleó por la Espalda

LA Cámara de lo Criminal dictó sentencia en el proceso que por el delito de homicidio se le sigue a Francisco Girasolo, italiano, de 29 años, que el 11 de enero del corriente año mató a Donato Taccone.

En primera instancia el juez le impuso la pena de reclusión perpetua, sentencia que acaba de modificar la Cámara, imponiéndole al acusado la pena de prisión perpetua, pues, entiende el tribunal que tratándose de penas paralelas debe aplicarse la menos grave cuando, como en el caso, se trata de un sujeto sin antecedentes judiciales.

Esperó a su víctima

Girasolo confesó su crimen, y los testigos que declararon en el sumario prestaron una abrumadora prueba contra el prevenido.

Al dictar sentencia el juez de los autos, por la secretaría Sinsulaw, condenó a Girasolo por el delito de homicidio a la pena de reclusión perpetua, sentencia que acaba de modificar la Cámara, imponiéndole al acusado la pena de prisión perpetua, pues, entiende el tribunal que tratándose de penas paralelas debe aplicarse la menos grave cuando, como en el caso, se trata de un sujeto sin antecedentes judiciales.

Mató por la espalda

El 11 de enero del corriente año el procesado Girasolo esperó en la esquina de Independencia y General Urquiza a Taccone, y lo apuñaleó por la espalda; a consecuencia de las heridas recibidas la víctima dejó de existir.

Puesto a disposición de la justicia, Girasolo confesó su crimen, y los testigos que declararon en el sumario prestaron una abrumadora prueba contra el prevenido.

Al dictar sentencia el juez de los autos, por la secretaría Sinsulaw, condenó a Girasolo por el delito de homicidio a la pena de reclusión perpetua, sentencia que acaba de modificar la Cámara, imponiéndole al acusado la pena de prisión perpetua, pues, entiende el tribunal que tratándose de penas paralelas debe aplicarse la menos grave cuando, como en el caso, se trata de un sujeto sin antecedentes judiciales.

AVIADORES

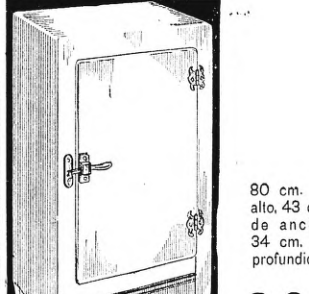


VUELVEN. — Los tres aviadores chilenos que llegaron esta tarde de Alemania a bordo del Cap Norte: comodoro del aire Manuel Franke Mariotti, comandante de escuadrilla Luis Basaure y capitán de bandada Raúl González Nolle.

Las Grandes Ventas Harrods de Fin de Año



Una espléndida HELADERA a un precio de Oferta



80 cm. de alto, 43 cm. de ancho, 34 cm. de profundidad

$ 229.50

Primorosamente esmaltada al Duco Blanco, con herrajes niquelados.

Interior amplio, cómodo e higiénico, con desagüe perfecto.

Terminada como una heladera de costo, con madera estacionada.

Harrods

SOLICITE UN CRÉDITO

Florida, 877 • U. T. (31) 4001 Retiro

Abstención Radical en las Comunales de la Provincia

Iniciará Mañana la Conv. Radical sus Deliberaciones

Mañana, a las 9 y 30 horas, comenzará a sesionar la Convención Constituyente del radicalismo metropolitano, bajo la presidencia del señor José Luis Cantilo, en el local del Comité de la Capital, calle Lavalle 1516, para dar comienzo al estudio de las reformas a la carta orgánica, proyectada por la comisión especial que preside el doctor José P. Tamborini.

Como se sabe, se han presentado dos despachos. El de la minoría lo suscribe únicamente el doctor Oscar López Serrot.

Según las disposiciones que ha tomado la presidencia, las deliberaciones serán por presentadas por los afiliados que lo deseen.

Renunció Hoy el Jefe de Policía de Santa Fe y Otros Funcionarios

(De nuestro corresponsal)

SANTA FE, 17. — Presentaron sus renuncias el jefe de Policía de esta, general Duval, y otro altos funcionarios de la repartición que habían venido de la capital.

El jefe de Policía sería reemplazado por una caracterizada figura del ambiente político local, aun cuando no se ha concretado nada definitivamente.

Tampoco se conocen las causas que han determinado la renuncia del jefe de Policía.

LLEGO A SALTA EL DELEGADO RADICAL SR. M. NOEL

(De nuestro corresponsal)

SALTA, 17. — Llegó a ésta el interventor del radicalismo local, quitecio Noel, siendo recibido en la estación por numerosos amigos y correligionarios.

—También fué despedido el doctor Bertrés, quien regresa a esa capital, habiendo manifestado su satisfacción por la cordial data que ha comprobado en los radicales de Salta, facilitándosele en todo momento la misión que se le confiara, creyendo, también, que el gobierno ofrece garantías la fórmula radical Bayo-Ortiz obtendrá el triunfo.

No Ocuparán Cargos Surgidos del Fraude

El Comité de Buenos Aires Prepara el Memorial Para el Comité Nacional

LAS entrevistas realizadas ayer y hoy entre los dirigentes de la U. C. Radical han confirmado ampliamente la información que *hemos anticipado en nuestra 6a. edición de anoche, y que reptimos en las primeras ediciones de hoy, sobre la orientación que se fijará* el partido con respecto al problema de la provincia de Buenos Aires.

La convocatoria del Comité

Para el viernes próximo, a las 18 horas, ha sido citado el Comité de la provincia de Buenos Aires, a fin de que la mesa directiva informe el resultado de la gestión que le encomendó ese organismo en la sesión secreta realizada el sábado último. Como se sabe, la entrevista con el Dr. Alvear se realizó en el Comité Nacional, y en ella el jefe del radicalismo expuso con amplitud su pensamiento, que fué recibido con evidente aprobación de los dirigentes que asistían a la conferencia.

Memorial al Comité Nacional

A estar a las informes que poseemos — del mejor origen, — el viernes el Comité considerará el documento que está redactando la mesa directiva con la colaboración del apoderado general del partido, Dr. Aramburu. En él se hace un estudio sereno del proceso electoral de Buenos Aires, señalando la intervención de las autoridades provinciales y municipales para torcer la voluntad del pueblo; primero mediante el acarreo de libretas de enrolamiento por medios violentos y con la intervención de la policía.

Se hace una amplia referencia a los documentos presentados a la Junta Electoral por el Dr. Aramburu, en nombre de la U. C. Radical, para desbaratar el fraude y que fueron desechos por ese organismo, que creyó con apresuramiento el período de la prueba.

El documento terminará sosteniendo que el único recurso que queda para salvaguardar el régimen republicano representativo de gobierno es la intervención federal como acción dela en manos del Comité Nacional.

La palabra del Comité en la Convención

Finalmente, el Comité, en su reunión del viernes, designará la comisión que ha de llevar a la Convención Provincial su opinión sobre las diversas cuestiones que debe considerar.

Conviene recordar en esta oportunidad, que, inmediatamente después de la elección, el Comité, luego de las manifestaciones hechas por los señores Alejandro Maíno y Dr. Bernardino Athalbe, que ocuparían los primeros puestos en la lista de senadores y diputados de sus respectivas secciones, resolvió expresar a la Convención su anhela de que las representaciones que el fraude de Buenos Aires ha querido regalar a la U. C. R. "no sean ocupadas", ni en la legislatura ni en el orden comunal.

Propósitos de la Convención

La citación hecha a la Convención de Buenos Aires para el sábado próximo, a las 16 horas, en el local del comité de Avellaneda, expresa que la asamblea será de carácter secreto y para "tomar en consideración el actual momento político", es decir la situación general de la política del país frente al fraude de Buenos Aires.

Sabemos que en la entrevista de ayer el Dr. Alvear manifestó a los dirigentes honarenses que los comités de todas las provincias y territorios estaban dispuestos a organizar manifestaciones de protesta por los hechos consumados y exigir al pueblo el alcance de las transgresiones cometidas, de modo que el radicalismo de Buenos Aires sienta la adhesión de todo el país.

Abstención en los comicios comunales

Está igualmente acordado por la mayoría de los dirigentes, cuya opinión han hecho llegar por distintos conductos, que el radicalismo no debe presentarse a la elección a que serán convocados los 25 distritos anulados por la Junta Electoral.

La autoridad del jefe del Partido

En estos momentos difíciles para el radicalismo, se ha puesto en evidencia la gran autoridad y prestigio del jefe del partido Dr. Alvear, cuando los organismos de Buenos Aires, interpretando un sentimiento de abstención dentro y fuera de la U. C. R. han creído indispensable consultarlo antes de tomar alguna determinación. Hoy, pues, fé en la figura del doctor Alvear, cuya conducta guiará las deliberaciones del Comité y la Convención provinciales.

Llega mañana el Dr. Pueyrredón

Como hemos anunciado, mañana, a las 18 horas, llegará de su establecimiento de campo en Los Toldos, el presidente de la Convención Nacional y candidato a gobernador de Buenos Aires, doctor Honorio Pueyrredón, quien inmediatamente celebrará una conferencia con el doctor Alvear y otros dirigentes destacados del partido.

Reunión del C. Nacional

Mañana, a las 16 horas, debe realizarse la reunión ordinaria del Comité Nacional, que preside el Dr. Alvear. Aunque por hoy no existen probabilidades de que se obtengan quorum, se realizará una importante conferencia de los adictentes del partido y existe el propósito de hacer una convocatoria extraordinaria para considerar el memorial que elevará el radicalismo de Buenos Aires.

Para asistir a esta reunión, llegará de Salta el Dr. Raúl Bertrés, que llevó a aquella provincia una misión confidencial, de cuyo éxito informamos oportunamente.

Para el estreñimiento crónico



Su médico le dirá que la **Vaselina Líquida** es muy buena para suprimir el estreñimiento crónico porqué actúa por una acción mecánica de lubrificación del intestino y no es absorbida en las vías digestivas.

Nuestra **Vaselina Líquida,** destilada y rectificada para uso medicinal, pura, sin olor ni sabor, reeduca al intestino perezoso y no crea hábito, siempre obra igual.

La vendemos en simples botellas de 1 litro a $ 4.00; de 1/2 a $ 2.20 y de 1/4 a $ 1.20

Farmacia Franco-Inglesa

LA MAYOR DEL MUNDO

Sarmiento y Florida — Buenos Aires

AQUI FUE



PERFORADO. Frente a la fiambrería de los hermanos Vera, en la calle Santa Fe 4611, ha debido abrirse la vereda para constatar la orientación y profundidad del boquete. Los curiosos, atraídos por lo novelesco del descubrimiento, entorpecen a ratos el trabajo.

Hay 100.000 Obreros en Huelga y 300.000 en Conflicto

Los Gremios

Los gremios que en la actualidad se hallan en conflicto general son los siguientes: constructores y metalúrgicos, en la totalidad de sus especialidades, que son múltiples y variadas: herreros de obra, torneros, broncereos, chapistas, albañiles, parquetistas, cementistas, pintores, peones y aprendices, colocadores de mosaicos, marmolistas, etc.

Conflictos parciales

Los conflictos parciales en estos momentos son: Marítimos, con la empresa arcnesa "Vizcaíno", con una flota de alrededor de 15 embarcaciones; Madereros, en las obras paralizadas por la huelga de los constructores y metalúrgicos; los omnibuseros, con varias de las empresas de la capital; y constructores navales, en los astilleros de San Fernando.

100.000 parados

La cifra de los trabajadores parados en estos instantes oscila alrededor de los 100.000, número en el que no entran los desocupados absolutos y parciales.

Conflictos latentes

Existen otros conflictos que aún no han llegado a hacer crisis, pero que en cualquier momento podrían producirse si no se llegara a soluciones que detuvieran la situación.

Uno de ellos, el más grave, en el de los ferroviarios, gremio que, por unanimidad, ha declarado una vez más, por los órganos de sus asambleas seccionales en todo el país, que está resuelto a defender sus condiciones de trabajo, entre ellas la jornada legal y los escalafones.

Los colectiveros, que están dispuestos a ir a un paro general si el Concejo Deliberante insiste en la «Semana que recientemente sancionó y por la cual se les reduce a diez el número de pasajeros que podrán llevar a ciertas horas, mientras que se le tolerarán a las empresas de tranvías y ómnibus verdaderos hacinamientos».

Es decir, que el Concejo ha mostrado con los colectiveros más severo que el Departamento Ejecutivo, que permitió el transporte a todas horas de ocho pasajeros por colectivo.

Y, finalmente, los asentia y ocho gremios que integran el Comité de Defensa de la Construcción y los que se acuerpan en el Frente Obrero.

Unos y otros han declarado ya la huelga general en principio, supeditando la efectividad de lo resuelto al desarrollo de los acontecimientos.

300 mil trabajadores

El número de los trabajadores que se hallan en esta situación de desocupación, trabajando en las condiciones que hemos apuntado, puede estimarse, moderadamente calculado, en unos 300.000.

Las causas

Los obreros en huelga de la construcción y metalúrgicos la están como consecuencia de la negativa patronal a aceptar los pliegos de condiciones aprobados por cada una de las especialidades de las dos industrias.

Todos ellos, salarios, horarios, trabajo de mujeres y menores, higiene en los talleres, trato, respeto de las leyes denominadas obreras, reconocimiento de las entidades representativas de los trabajadores etc.

Otra tanto ocurre con los marítimos y los ferroviarios. No así los madereros y los gremios del Frente Obrero y del Comité de Defensa de la Construcción, que se mueven por solidaridad con los constructores y en favor de las libertades democráticas, de las garantías y derechos consagrados en la legislación nacional y en los países más progresistas y civilizados, por la revisión de los procesos por asociación ilícita y la terminación del discrecionalismo policial.

Perspectivas de soluciones

Las perspectivas de solución de estos conflictos, tal como aparecen en este instante son las siguientes:

En los gremios de la construcción parece que se ha hallado una fórmula que podría conciliar a las partes: la creación de comisiones paritarias, es decir, formadas por patrones y obreros.

Pero, a condición de que estas comisiones tuvieran la función de controlar el cumplimiento de los compromisos contraídos.

En eso se está y sería posible que se arribara a un arreglo satisfactorio.

En cuanto a los metalúrgicos, el acuerdo está en vías de producirse de un momento a otro.

Marítimos, ferroviarios, colectiveros y construct. navales

En lo tocante a la solución de los conflictos de marítimos y constructores navales, la situación no se ha modificado desde que se plantearon, no entreviéndose la probabilidad de que tengan una terminación inmediata.

Los ferroviarios atraviesan por un período que puede considerarse como el más difícil desde que se fundó la Unión y no es dado por ahora adelantar una opinión firme sobre el probable desarrollo de los acontecimientos.

El gremio se ha definido terminantemente: en varios congresos sucesivos, ordinarios y extraordinarios, encomendó a sus comisiones directivas mantener a todo trance las condiciones de trabajo, reiterándoles a sus dirigentes que estaba dispuesto a secundarlos en cualquier medida defensiva que tomaran.

El punto octavo del laudo aceptado por las directivas ha empeorado la situación que imperaba con los descuentos, "contribuciones" y prorratas y contra él se ha vuelto a expedir el gremio, en sus asambleas seccionales.

Tal el estado de este conflicto cuya cronicidad es motivo constante de inquietudes.

Los colectiveros, afectados por la ordenanza del concejo, han tomado ya una determinación definitiva: la huelga general del gremio se producirá si esa irritante perfomancia que el Concejo ha demostrado por las empresas tranviarias y ómnibus, no es derogada.

No se comprende bien el motivo de esa persecución a los colectiveros, a la vez que se actúa con una tolerancia con esas compañías que se plantea al cantrito de los menos prevenidos una situación de contienda inconveniente.

Obstáculos a las actividades obreras

Como ocurre invariablemente, los obstáculos al libre desenvolvimiento del proceso social, reflejo del desarrollo técnico-económico de la Nación, ha producido efectos contrarios a los que se esperaban.

La dictadura uriburista, en vez de conseguir terminar con el movimiento obrero auténtico, si bien dejó el tendal de víctimas y secuelas que son comunes lógico, templó a los militantes, alecionó a los trabajadores, y este es el momento en que existe en el país un movimiento obrero tan vasto y tan pujante como no se vió jamás entre nosotros.

Este proceso se gesta en paz y sólo es perturbado por recrudecimientos que en muchas ocasiones forzan el curso normal de las cosas y que los trabajadores vienen denunciando sistemáticamente en sus comunicados diarios a la prensa.

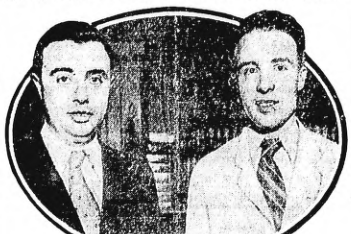
Entran entre tales factores la intervención especial de empleados de la Sección Especial en las asambleas obreras, con las sucesivas detenciones individuales y en masa de trabajadores que discutían pacíficamente sus asuntos; la toma por esos mismos agentes de las versiones taquigráficas de lo que cada obrero dice en las asambleas o reuniones; el abuso de esas funcionarios de menor jerarquía, interviniendo de hecho en los debates, con advertencia de que los mismos deben desenvolverse en tal o cual forma o de que tales o cuales cuestiones están "prohibidas tratarse"; la presión que impone necesariamente a los obreros reservas y precauciones de todo linaje, aparte la actuación de los empleados de la Sección Especial y que, es más que seguro, no están autorizadas por el Poder Ejecutivo y sería útil y conveniente fueran controladas por los funcionarios superiores, en quienes en definitiva recaerá la responsabilidad del abandonismo de las diferencias y el advenimiento de rencores irreparables en el seno de la sociedad argentina.

ERAN SIMPLES RATEROS LOS QUE OPERABAN POR EL CAÑO MAESTRO DE O. SANITARIAS

Quisieron Robarse Toda la Fiambrería por un Boquete

Los Malhechores Entraron por un Caño de Desagüe en el Entubamiento del Maldonado

La casual intervención de unos obreros de O. Sanitarias ha hecho fracasar un nosible robo del que hubieran sido víctimas los comerciantes Juan Vera y Hno., dueños de la fiambrería situada en la calle Santa Fe 4611. Una cuadrilla de siete obreros trabajaba ayer en horas de la tarde en la limpieza del caño de desagües



EXPERTOS. — Los hermanos Vera, propietarios de la fiambrería Santa Fe 4611, hasta la que intentaban llegar los malhechores que practicaron el boquete descubierto ayer por obreros de las Obras Sanitarias de la Nación.



PREVISORES. — Luis Donadío, el capataz que durante la limpieza de desagües que practicaba con otros compañeros, descubrió el boquete por el cual penetrarían los malhechores a la fiambrería de la calle Santa Fe 4611. Frente a él el curioso carrito confeccionado con la intención indudable de trasladar el botín

que se halla bajo la calzada Norte de la calle Santa Fe, en dirección al Maldonado, descubriendo con la natural sorpresa que en una de las paredes se había efectuado un banquete y encontrando un singular carrito confeccionado con un elástico de cama y cuatro ruedas de mondadientes. Inmediatamente lo comunicaron la descubierta al Sr. Juan Carlos Trincavelli, ayudante técnico encargado de la sección funcionamiento de canalizaciones maestras de la zona Norte, quien hizo de inmediato la denuncia correspondiente en la seccional 23a.

Se descubre el boquete

El descubrimiento se efectuó siendo de las 15 horas, y poco rato después, la noticia había cundido por el barrio. Las autoridades policiales intervinieron apenas efectuada la denuncia, concurriendo presentes el comisario Héctor Parios y el auxiliar Enrique Donadío. Fué solicitada la colaboración de los bomberos del Destacamento Retiro y, previa inspección, se estableció que la denuncia era exacta y que se había efectuado un boquete, perforando las paredes de mampostería del desagüe, se orientado hacia el negocio de fiambrería perteneciente a Juan Vera y Hermano. Según se supo, por las afirmaciones de uno de los empleados que ha observado huellas de haber sido levantada la tapa del desagüe, los delincuentes penetraban por el entubamiento del arroyo Maldonado utilizando la escalera que se halla adherida a la pared y orientándose por el ampio tunel de 1.10 por 1.50. Es de notar la precaución con que llevaron a calcular el lugar en donde se hallaba situada la fiambrería.

Según impresión del señor Juan Carlos Trincavelli, con quien hemos conversado esta mañana, se trata de conocedores del lugar, gente ya familiarizada con la red de desagües y que poseen elementos para trasladar sus cosas. Calcula que el boquete descubierto representa ocho o diez días de trabajo paciente, con las incomodidades naturales y con extraordinaria audacia, pues se supone que trabajaron durante las horas del día, aprovechando el tráfico de la calle Santa Fe, para no despertar sospechas con los golpes de la piqueta.

Buscan entrar por el sótano

El boquete que, saliendo del desagüe, se encuentra hacia la vereda, tiene de tres a cuatro metros de extensión y 0,52 por 0,48 cms. en su abertura. Está construído en forma tal con el negocio de fiambrería citado. Pero la circunstancia de haber tropezado con materiales resistentes hizo que los obreros lo desviaran visiblemente, buscando la parte del local en que se halla situado el sótano.

Aunque la acción demostrativa es harto inteligente, los malhechores debían utilizar buenos elementos de trabajo, dado que las paredes del boquete son de mampostería y tienen 0,45 cms. de espesor. El hecho de haber dejado en el lugar el pintoresco carrito con el que indudablemente se trasladarían más tarde los objetos robados, hace suponer que no se trataba de contrabandistas sino más bien de una banda de ladrones, que buscaba el medio de penetrar al mencionado comercio o a una finca de las inmediaciones.

Los que visitaron ayer el asalto, lamentaron unos y sinsabores otros, que bajo nuestro pie, en esa red profusa de desagües que cruza la ciudad, hay en algunas horas del día o de la noche gente que camina, trabaja y bromea. Durante el día, obreros encargados de la limpieza y otros trabajos. Por la noche, malhechores y buscadores de elementos casuales que pernuncian mezclados entre el agua hermosa y sucia turbia utilizan o venden. Estos últimos, ya avezados a transitar por esos nada cómodos lugares, conocen la red de desagües tan bien como los mismos obreros y usan para su trabajo rudimentarias zamarras con las que tamizan el agua barrosa, encontrando a veces objetos de valor que tuedan por las cloacas. El asunto ha servido como tema de muchas novelas y, más de una vez, la crónica policial ha tenido como lugar del hecho. Estas gentes están habituadas a los emanaciones nada agradables y, aunque alguna vez se les ha perseguido, no son en realidad más que gente que se busca la vida. Es tal su práctica que hasta la conocen el manejo de las compuertas, que suelen abrir cuando la cantidad de agua les dificulta el tránsito.

Ortiz Tirado Dá un Cocktail de Despedida el 21

El próximo sábado 21 se embarca rumbo a Nueva York y Méjico el popular tenor doctor Alfonso Ortiz Tirado. Por lo mismo, con el objeto de despedirse de los cronistas teatrales y de los periodistas en general, el cantante mejicano ofrecerá el jueves, en el hotel Continental, un cocktail durante el cual se hará música y cantarán canciones tanto argentinas como mejicanas. Estas pues, la simpática despedida de un artista para quien el cante no es en realidad un profesión sino una forma natural de expresión, pues lo mismo entona sus canciones en los teatros que en rueda de amigos.

Es de presumir que el anunciado cocktail dará lugar a una alegre reunión de gente de prensa y probará sin duda lo interesante y necesario le que tales encuentros se realicen a menudo para vincular y fomentar la camaradería.

Los concurrentes al cocktail serán además obsequiados por el cantante con objetos típicos del país de los aztecas.

RINDIERON HOY UN HOMENAJE AL DR. P. VIVAS EN CORDOBA

(De nuestro corresponsal)

CORDOBA, 17. — Con motivo de cumplirse un mes de la fecha del fallecimiento del ex senador radical doctor Pedro Vivas, esta mañana se efectuó un solemne funeral en la iglesia La Merced, al que asistió una nutrida concurrencia precedida por los miembros del Comité Radical de la provincia y legisladores electos.

Terminada la ceremonia religiosa la concurrencia visitó más tarde la tumba que guarda sus restos en el cementerio San Jerónimo, depositando una ofrenda floral.

En este homenaje, que alcanzó grandes proporciones, hizo uso de la palabra el ex diputado nacional doctor Raúl V. Martínez y el Dr. Américo Aguilera, que compartieron con el extinto la representación del departamento de la capital en el Senado de la provincia.

Descubrimiento de un Remedio Eficaz para Enfermedades de la Piel

Ese maravilloso antiséptico conocido en todas las Américas como Aceite Esmeralda Moone, es tan eficaz en el tratamiento de las enfermedades de la piel que la curación de la eczema cesa con una aplicación.

Después de unas cuantas aplicaciones, el caso de eczema más rebelde suele desaparecer completamente para no reaparecer.

El Aceite Esmeralda Moone es inofensivo y agradable de usar y es un antiséptico tan potente y penetrante que hasta los casos más obstinados han cedido a sus efectos.

El Aceite Esmeralda Moone hace desaparecer los barros persistentes y las demás afecciones cutáneas. Está en venta en todas las farmacias

La Víspera de Reyes es el Unico Día de Gran Venta

Siempre que las Vísperas han Caído en Sábado o Domingo, se han Acordado Facilidades al Comercio

El comercio de juguetería, por intermedio de sus organismos representativos, se ha dirigido a las autoridades nacionales correspondientes, solicitando se le permita mantener abiertos sus negocios durante los días 4 y 5 de enero próximo vísperas de Reyes. Con este motivo hemos entrevistado a varios comerciantes dedicados al ramo de juguetería. Todos ellos apoyan decididamente la gestiones presentadas, las que esperan serán favorablemente atendidas, como en años anteriores, cuando circunstancias análogas a las actuales así lo aconsejaban.

Sin las vísperas de Reyes, nuestro negocio moriría

Interrogado por nuestros reporters de los grandes bazares Mirabelli, casa que tiene en su haber el mérito de ser una de las primeras que han estandarizado el precio de juguetes, poniendo al alcance de todos los hogares lo que antes era un privilegio de los ricos, nos dice:

—Este año el día de Reyes cae mal: si no abrimos el negocio la víspera y antevíspera, dejaremos de realizar las ventas más importantes del año, que tienen lugar justamente en esos días. Nosotros no hacemos el almanaque; no es justo, pues, que carguemos con las consecuencias de un hecho del cual no somos responsables, tanto más cuanto que resulta fácil evitarlas. Pero no es solamente el punto de vista del comercio lo que hay que contemplar: hay que tener en cuenta también el del público, es cual, en su mayoría, espera hacer sus compras a última hora. Millares de niños quedarían sin juguetes si los negocios permanecieran cerrados desde el sábado.

Defendemos valores sentimentales y tradicionales

—Es bien sabido —nos dice el propietario de la juguetería Burlando Hermanos— que el público acostumbra a efectuar sus compras la antevíspera y la víspera de Reyes— principalmente en esta última— y el calendario ha querido esta vez que esos días se reduzcan a los fines de la venta, a sólo cinco horas, término en el que resulta materialmente imposible atender la enorme cantidad de pedidos. Si defendemos nuestro negocio —y ello es lógico— defendemos también valores sentimentales y tradicionales, si tratas de evitar la posibilidad de que los niños se queden sin la alegría que les depara siempre la visita de los Reyes Magos.

Los viperas, ultimos días de gran venta

—*La juguetería — nos dice el gerente del Palacio de los Juguetes — es un negocio que responde a necesidades perentorias y momentáneas. Tiene su boom, su estación. Puede decirse que la mayoría de los negocios de juguetes viven durante el año con la esperanza puesta, como los niños, en los Reyes de la bíblica leyenda. Esos son los únicos días de verdadero movimiento. Si los vísperas caen en sábado y domingo, no es nuestra la culpa. Nuestro negocio tiene su defensa únicamente en las ventas de fin de año, que nos permiten cubrir los déficits de los meses muertos o de escasa actividad. Entiendo que es necesario que se dé una pronta solución a nuestro pedido, a fin de poder anunciar con la debida anticipación al público el beneficio que no dudamos le será acordado.*

También los precedentes apoyan la petición

—Hace más de 22 años de dedicación al negocio de juguetería —nos dice el gerente de la casa Pagé y Fuentes— y no observado que siempre que las vísperas de Reyes han caído en sábado y domingo, se ha autorizado inmediatamente al comercio del ramo a mantener abiertos sus negocios. El año pasado trabajamos el sábado 5 hasta las 21 horas, comprendiendo al personal con mercaderías que acostumbran comprar los últimos horas antes de llevarlos a sus destinatarios. Todo ello justifica las facilidades que el comercio pide ahora para tener abiertos sus negocios el sábado hasta las 21 horas y el domingo de 16 hasta las 22 horas.

El Valor Oficial del Peso Argentino
COTIZACIONES DE GIROS TELEGRAFICOS

	Anterior	Hoy	C. Libre
100 dólares	$ 345.40	345.20	366.50
1 libra esterlina	„ „ 17.02	17.02	18.06
100 francos franceses	„ „ 22.86	22.81	24.23
100 pesetas	„ „ 47.38	47.31	50.20
100 liras italianas	„ „ 27.88	27.88	29.65
100 pesos uruguayos	„ „ s/c.	s/c.	165.50

Mercado de Cereales a Término
(PRIMERA RUEDA)

		Anterior	Hoy
TRIGO (por quintal)	Diciembre	$ 10.30	10.37
MAIZ	„ „ Enero	„ 4.62	4.67
LINO	„ „ Febrero	„ 14.32	14.44

SE REUNIRAN LOS MIEMBROS DE LA C. G. T. DEPUESTOS

Tomará Conocimiento Oficial de lo Ocurrido

OFICIALMENTE la comisión directiva de la Unión Ferroviaria acaba de dirigirse a las filiales de toda la República, dándoles cuenta del conflicto en el seno de la C.G.T., de los acontecimientos a que dió lugar, y de las resoluciones adoptadas por la comisión directiva a raíz de los mismos y que son las siguientes:

Ratifica lo actuado

1o.—Ratificar la resolución tomada sobre este asunto por la comisión directiva en su reunión del 18 de octubre último; 2o.) Suspender el pago de las cotizaciones a la C. G.T.; 3o.) Comunicar esta resolución a los sindicatos adheridos a la C.G.T.; 4o.) Facultar ampliamente a la mesa directiva para tomar todas las medidas necesarias para dar cumplimiento a esta resolución.

La reunión de hoy

Esta tarde, a las 18 horas, en el local de la Federación Obreros y Empleados Ferroviarios, se reunirá el Comité Confederal depuesto de la C. G. T., convocado por la Junta Ejecutiva del mismo.

Se tratará oficialmente la situación derivada de los hechos que culminaron con la disolución de los mencionados cuerpos directivos y la designación de una nueva junta, integrada por delegados de los sindicatos que adoptaron esa determinación y que son: la Unión Ferroviaria, la Fraternidad, la Unión Obreros Municipales, la Unión Tranviarios y la Confederación General de Empleados de Comercio.

Asamblea de delegados

En su local social realizarán asamblea general, esta tarde, a las 15 horas, los delegados de talleres del Sindicato Unico de Obreros en Madera.



ALEGRESE

VIERNES 20

DEBUT

de la Compañía de REVISTAS

PICARESCAS

EN EL TEATRO

FEMINA

Una Oferta Excepcional en CAMISAS de HILO y SEDA



-pero sólo hasta el Sábado 21.

Son Camisas de calidad, en colores fantasía a rayas novedosas de última moda.

Indicadas especialmente para playa, sport, etc.

A ELEGIR $ 8.90

El cuello es fijo y los puños con botones.

Medidas del 35 al 44

Corte elegante

Bien proporcionadas

Se lavan fácilmente

Regale Camisas

Gath & Chaves

DONDE HAY DE TODO Y PARA TODOS
FLORIDA Y CANGALLO

ESTA DETENIDO EL ABOGADO DE LA LEGACION DE POLONIA

Ha Desaparecido una fuerte Herencia Dejada en Bs. Aires?

También se Hallan Detenidos un Escribano y el Traductor Público que Utilizaba la Legación

TANTO la policía como la justicia de Instrucción guardan absoluta reserva en torno a un importante proceso que se instruye a personas de significación vinculadas a la representación diplomática de Polonia acreditada ante la Argentina.

Se relaciona este proceso criminal con la desaparición de 100.000 pesos de una herencia dejada por un ciudadano polaco radicado en la Argentina, y se hallan detenidos hasta este momento el Dr. Luis Berkman, abogado del Consulado polaco y profesor suplente de Derecho Comercial de la Facultad de Ciencias Económicas de Buenos Aires; el escribano H. de la Riega; el Sr. H. Nerzsertz, ex funcionario de la Legación de Polonia y ex presidente de la Asociación de Ex Combatientes Polacos, y el Sr. Bialowsierski, traductor público que trabajaba para el consulado mencionado.

La acusación

No obstante el hermetismo guardado, puede CRITICA anticipar que en líneas generales la acusación radica en el uso indebido que se ha hecho de un poder cuya traducción fué adulterada en este país. Al fallecer un súbdito polaco radicado en la Argentina, tomó intervención la legación polaca, la que habría aconsejado a los herederos que se hallaban en Polonia, que utilizaran los servicios del Dr. Berkman, asesor letrado de la legación.

El poder extendido en Polonia por los herederos llegó a la Argentina y habría sido vertido al castellano por el traductor público S. Bialowszierski quien habría estableciido la facultad de transferir la herencia — que no se daba en el original —, que usaría después la persona a cuyo favor fué extendido dicho poder.

En las distintas operaciones delictuosas habría tenido participación el escribano público Sr. H. de la Riega del mismo modo que el Dr. Berkman.

Iniciada y liquidada la sucesión, se giró a los herederos, solamente la suma de cuarenta pesos en efectivo, cuando el acervo sucesorio era de 140.000 pesos.

La investigación

Los herederos que se hallaban en Polonia no satisfechos por la liquidación hecha, y sorprendidos por la liquidación hecha, y sorprendidos por la ignorancia en que permanecían acerca del apoderado dieron intervención a un agregado comercial de la Legación que se hallaba accidentalmente en Polonia.

Vuelto éste al país, hizo la correspondiente denuncia a la policía, la que dió intervención al Juzgado de instrucción Dr. Eusebio Gómez, quien después de tomar declaración al Dr. Berkman, escribano de la Riega y señores Nerzsertz y Bialowszierski, ordenó que quedaran detenidos y alojados en Villa Devoto.

Es probable que mañana o pasado el magistrado mencionado dicte resolución sobre este importante proceso.

Robaron a los Cardenales

—Dama nerviosa
—Por ser bonito
—Buen encuentro
—Hombre de paz
—Zapatitos robados

Cardenales

NO se trata de los cardenales nombrados ayer en Roma, si no de los que Mariano Pardo de Irlondo tenía en una pajarera, en su casa de Beiravo. Entraron ladrones anoche y se llevaron dos de estos alimalitos de cabeza colorada y 9 canarios, todo lo cual avaluó el damnificado en un cenario pesel.

Un botellazo

EN la Avenida Alcorta 2361 se dormitilan las señoras María Rosano de Provina, de 53 años, y María García, de 70. Ambas sostuvieron ayer un violento cambio de malas palabras por asuntos de vecindad y la García, que en esos momentos estaba tratando de apagar el calor de la disputa con cerveza helada, le aplicó con la botella un fuerte golpe en la cabeza a su rival que fué retribuido por ésta con un puñetazo. Las dos Marías están en la 28a.

Buen puchero

FESTEJANDO un acontecimiento familiar, varios chorros organizaron para hoy un puchero de honer. Previamente visitaron el gallinero de Luis Lannoni, en Tellier 3453 de donde se llevaron 11 gallinas "lechuzas". Ahora se trata de saber quién almacenero de Mataderos contribuirá involuntariamente con el vino.

No había más armas

BERNARDINO González y Abelardo Fernández son mozos del café de la calle Alem 1600. Ayer tuvieron un incidente y el primero, utilizando un cortaplumas, el teléfono, una escoba los golpeó y los pies le produjo diversas lesiones. Por suerte no encontró a mano una ametralladora, o un cañón.

Tamangos

AMADEO Lencinas se compró un par de zapatos para estrenarlos en Navidad. Se los dió para que los cuidara a su vecina María Vanadi de Aidar, en Iturri 230. Ayer pasó por allí para ver si seguían tan lustrosos, como cuando los sacó de la vidriera. Casi sufre un ataque, al saber que desconocidos se los ha-



bían hurtado a la depositaria. Voló a llevar la denuncia a la comisaría 29a. donde dijo que sus tarros valen 11 pesos. El comisario Ferreyra, dos oficiales, diez agentes y la compañía de perros, siguen el rastro de los caminantes.

Concordia

ALEJANDRO Concordia y María Luis Manuela viven en la calle Arenales 2265. Ayer discutieron y pese a la intervención de otros vecinos, Concordia decidió arreglar el asunto a puñetazos. Y por tonto llegó la peor parte. Ahora, con un ojo negro, está preso en la 15a.

Lo arañaron a Alberto

ALBERTO Amadeo es el tipo más buen mozo que vive en el conventillo de la calle Brandsen 973. Las damas se lo disputan y seguramente fué una de ellas la que anoche lo arañó en el rostro. Alberto, rojo después de abrazarlo, como se resistió, lo arañó en la cara y en los brazos. Alberto salió a la calle pidiendo socorro y un agente la hizo curar las llagas en una farmacia. Ahora el comisario Cortes Conde trata de individualizar a la terrible enamorada.

VISITARA MAÑANA EL PRESIDENTE DE LA NACION LA BOLSA DE CEREALES

El presidente de la Nación, general Agustín P. Justo, el ministro de Agricultura, ingeniero Luis Duhau, visitarán mañana a las 13 horas el local que ocupa la Bolsa de Cereales en la calle Puevrredón.

Con tal motivo las autoridades de la entidad les obsequiarán con sendas medallas de oro, recordativas de la visita.

Picnic del Centro Asturiano de Lanús

En la vecina playa de Vicente López, el Centro Asturiano de Lanús organiza un gran picnic para el próximo día 5 de enero. Para dar el mayor brillo a la fiesta se ha contratado una excelente orquesta para amenizar la fiesta.

PROFESIONALES DE LA C. DE AYUDA MUTUA DEL PERSONAL DE "CRITICA"

Dr. Eduardo Sagastume
Riñón, Vejiga, Corazón, Estómago, Hígado, Intestino.
CONSULTA 1 a 3
BOEDO 136 — De 17 a 20

Dr. N. COLOMBO
CIRUJANO DENTISTA
Consultas: De 9 a 12 y 14:30 a 19:30
PUEYRREDON 1318, Bs. As.

Laboratorio de Análisis
CLINICOS: (Orina, esputos, sangre, autosueros, etc.). — BROMATOLOGICOS: (Vinos, conservas, aceites, harinas, etc.)
DIRECTOR-PROPIETARIO
BARRIOS Y DEVOTO
CORRIENTES 1262 (Ier. piso)
U. T. 35, Libertad 3019

Dr. JUAN I. ZORRILLA
MEDICO RADIOLOGO
AYACUCHO 420 (2o. piso)
U. T. 47-8126

Instituto Médico "MITRE"
MEDICOS ESPECIALISTAS
Horario: Días hábiles, de 10 a 21 hs.
Domingos y feriados, de 10 a 12
Bartolomé Mitre 1608
U. T. 38-6253

JOSE MERCADER
CIRUJANO PEDICURO
BDO. DE IRIGOYEN 218
U. T. 37, Rivad. 1161

HEMORROIDES

Man Zan

Irritación constante, comezones, escozores. No descuide estos síntomas. Combata las hemorroides con un medicamento realmente digno de confianza: use la Pomada Man Zan.

Elaborada exclusivamente para combatir las hemorroides en todas sus formas, la Pomada Man Zan proporciona alivio desde las primeras aplicaciones. Calma la irritación, desinflama y es antiséptica.

Cada tubo viene provisto de una canula especial mediante la cual la pomada se aplica sin dificultad, llegando a todas las partes afectadas. En venta en todas las farmacias

POMADA **MAN ZAN**

BELLEZA



Lil Dagover

SE LUCE. — una de las artistas más cotizadas de la pantalla que además de ser muy hermosa, tiene fama de lucir los mejores modelos

Un Homicida Fué Condenado a 15 Años de Prisión

Sin que Mediara Causa Justificada Atacó a Balazos a Varios Parroquianos de un Café

LA Cámara del Crimen falló el proceso que por homicidio se le sigue a Antonio Digrucia, (a) "El Chine" o "Vendola", argentino, soltero, de 17 años, verdulero, que en compañía de varios amigos dió muerte de un tiro de revólver a un parroquiano que estaba sentado en una mesa de un café de Parque Patricios.

El juez le impuso la pena de 15 años y 6 meses de prisión, condena que confirmó la Cámara por mayoría de votos.

Un disparo

El 27 de febrero del corriente año, estaban varios vecinos sentados alrededor de una mesa en el café Bolgino, situado en las calles Caseros y Rioja, cuando hicieron irrupción en el local varios individuos, y sin que mediara palabra alguna, sonó un disparo, cayendo inmediatamente la turba los agresores.

Pasada la confusión del primer momento, se comprobó que Juan Trifone se hallaba seriamente herido, por cuyo motivo fué de inmediato trasladado al hospital, donde no obstante las atenciones tenidas dejó de existir.

Puesta en acción la policía, logró la detención del sujeto "Vendola", quien posteriormente confesó su crimen.

15 años de prisión

El juez de sentencia, Dr. Goyena, por la secretaría del Dr. Lagos, habiendo debidamente comprobado el delito de homicidio que se le imputa al procesado, lo condenó a la pena de 15 años y 6 meses de prisión, sentencia que fué confirmada por la Cámara del Crimen.

Con la Policía Cambiaron Más de 40 Disparos

Fueron con el Propósito de Asaltar una Casa y los Recibieron a Balazos

EN las primeras horas de la tarde de hoy dos audaces individuos asaltaron un domicilio en Lanús Este, tiroteándose con el ocupante del mismo, que respondió con balazos a sus amenazas.

El comisario de la seccional 2a. de Avellaneda, que vive en los alrededores, la escuchar las detonaciones llegó hasta el escenario del suceso y con la cooperación de un sargento de la policía de Bánfield persiguió a los individuos.

Pero al llegar a las vías del ferrocarril, a la altura de la calle Caaguazú, los delincuentes al verse perdidos abrieron fuego contra los representantes de la autoridad, produciéndose un segundo tiroteo, en el que resultaron heridos los dos sujetos, consiguiendo uno de ellos, a pesar de su lamentable estado, darse a la fuga.

Audaz atraco

A las 14 y 30 horas de hoy, dos individuos que esgrimían pistolas de calibre 45, penetraron a la casa de la calle Santa Clara 469, donde vive en compañía de sus familiares, el empleado ferroviario Luis Larrosi.

Pero éste, que desde una habitación interior presenció la maniobra de los individuos, tomó un revólver y los recibió a balazos, no tardando en generalizarse un nutrido tiroteo.

Los delincuentes, que por su posición en el escenario del suceso, iban a llevar la peor parte, decidieron huir, defendiendo su retirada a tiros.

Tenaz persecución

El comisario Blanco de la seccional 2a. de Avellaneda, que se domicilia a pocas cuadras de la finca asaltada, al oír los disparos, se dispuso a intervenir.

Con singular rapidez llegó a la casa de calle Santa Clara alcanzando a ver a los delincuentes cuando trataban de alejarse del paraje.

Blanco inició solo la persecución



ADMIRADO. — El capitán de la aviación argentina Juan Luis Garramendi, en compañía de su esposa, que regresó esta tarde a bordo del Cap Norte, procedente de Alemania, adonde fuera con objeto de realizar estudios acerca de los globos cautivos, y que regresa admirado del grado de adelanto logrado por la aviación y la aeronáutica alemana

REGRESA DE ALEMANIA

Ohaco y Betular Recuerdan las Glorias del Viejo Racing

Del Año 13 al 19 no Tuvo Rivales el Gran Equipo

Algunos Jugadores de Antes, Dicen, que Difícilmente Serán Superados Ahora

Hace años que los integrantes de aquel glorioso equipo campeón le Racing, que implantó una modalidad nueva en nuestro football, se han retirado de los fields. Alejados del ambiente, pero siempre presentes en el recuerdo de la hinchada, festejarán mañana, el 25o. aniversario del acceso a primera división. Uno de ellos, Juan Ohaco, faltará a la cita. Los demás aprovecharán como un pretexto la reunión, para recordar aquellos tiempos en que no se conocían rupturas de memoriosos, en había dinero y se jugaba solamente por amor al club.

Alberto Ohaco y Betular, recuerdan viejos tiempos

Estuvimos esta mañana en Lomas de Zamora, conversando con dos cracks de antaño: Alberto Ohaco y Betular, el half que conjuntamente con Olazar y Pepe formaron una de las más formidables líneas medias de nuestras canchas. El insider, que jugaba además en todos los puestos, fué uno de los players más populares de la época. Su gorrito Gath y Chaves se hizo famoso y su clásica forma de pegar ante los forasteros lo dieron una personalidad incontundible. Por tara coincidencia, Ohaco y Betular siguen unidos como si jugaran aún en el mismo equipo, con la diferencia que ahora actúan en el team familiar, pues ambos son casados.

Tratando de hilvanar recuerdos interesantes, nos van relatando algunos episodios de su carrera.

—En aquellos tiempos — dice Ohaco —, no conocíamos el entrenamiento actual, con sus cosas raras de calistenia y gimnasia sueca. Nosotros en la víspera de los partidos nos reuníamos en la vieja casilla del club y por la noche, solíamos dar varias vueltas a la cancha, tratando de asegurar nuestra resistencia para la lucha. De estos ejercicios no pasábamos. Y nuestro aguante no era por cierto inferior al de ahora. Una vez, debido a que estaba atrasado el campeonato, para ganar tiempo, jugamos dos partidos en el día: uno por la mañana y otro por la tarde.

Las cuartas famosas de Racing

Nos relatan, después las campañas formidables de los teams de cuarta de Racing.

—En una temporada, las dos cuartas, la A y la B, se encontraron en una final. Ganó la primera por un goal a cero. Eran conjuntos extraordinarios, que finalizaban sus campañas con más de cien tantos a favor y apenas unos cuatro o cinco en contra. De allí salieron jugadores excepcionales, que luego constituyeron figuras descollantes del football argentino.

Betular comenzó a jugar en la segunda 13, en 1905, de insider derecho. En el 10 pasó a la A, formando en el team que venció a Boca Juniors por la final de ascenso. Actuó hasta 1919.

Vencieron al Alumni

Uno de los episodios más importantes en la vida de Racing, fué, según Betular, el triunfo sobre Alumni.

—El club de los maestros, dice, estaba un tanto desmembrado, frente a nosotros actuábamos en primera cuando nos medianos en Avellaneda. Le ganamos por tres tantos a uno. Ellos, después de la derrota, comentaban: "¿A quién venceremos ahora si nos derrota hasta Racing?".

Aquello prestigio duraba mucho por aquellos años. Pero ya nos ocuparemos luego. Ahora bien, en la revancha, nos hicieron una goleada: 7 a 1. Alumni se había desmembrado, faltaban desparecidas las dificultades entre sus integrantes y se impuso en el campeonato de 1911.

Football fuerte y efectivo era el del Alumni

Preguntamos si, en verdad, era rudimentario y torpe el juego del Alumni., Ohaco responde:

—En realidad, practicaban una acción un tanto pesada, pero, constituían un peligro constante para el arco rival. Jugadores como Elseo y Ernesto Brown, resultaban temibles por la extraordinaria potencia del shot. Mire, yo creo que, en la actualidad, un solo jugador es comparable, en ese sentido, a los cracks del Alumni: Bernabé Ferreyra. El centedelantero de River Plate, posee esa visión del arco que tenían los Brown, y el shot certero y recio de nosotros recordamos del alumni. Así, con su poca habilidad para sortear rivales, y su figura un tanto dura, el artillero millonario ha recreditia casi exactamente. Créanme que admiro esa condición que falta en la mayoría de los delanteros de ahora. Una vez Ernesto Brown hizo en el Brasil un goal de 35 metros, al tomar un shot libre. El guardavallas ni se meció.

Racing, después, más o menos a partir de 1913, comenzó a modificar la física de juego, fincando toda la eficacia del cuadro en su labor de conjunto. Nacieron entonces los "half backs" como Pablo Hostenda y los hombres directos frente al arco como Marcovecchio, soledado muy personal, completamente distinto a los Brown y a Bernabé.

No tenía rivales Racing en aquel tiempo

En seguida, la conversación gira alrededor de los rivales de Racing.

—En realidad — nos manifiesta Betular — Racing no tenía adversarios. Desde el 12 hasta el 19, casi nos pemos que caminando los campeonatos.

A Ohaco le llama la atención la forma rápida como desaparecen los cracks de la actualidad.

—Antes jugábamos hasta 40 partidos al año y, sin embargo, mantenemos largas temporadas. Yo actué desde 1905 hasta el 22. Claro que, al final, me dijeron: "Mirá, Alberto: te conviene colgar los botines".

Agrega Betular que él ha visto, en los tiempos del Alumni, a verdaderos padres de familia haciendo proezas en los fields. Recuerda a un tipo Max, que partía cerca de media jo y que jugaba hasta con anteojos

Ohaco y Betular, hablan de los **Los grandes jugadores de antes**

Ohaco y Betular hablan de las grandes figuras de antes con admiración. Para ellos, jugadores en la talla de Harry Hayes, Hospital, Tano Ochoa, que actuaba de back, Vilela y los uruguayos Scarone, Tievdinene, Zibecchi, definitivamente surgirán en las canchas riopiatenses Finalmente, nos relata Ohaco que en 1908, el mismo día que perdían la final de ascenso con Gimnasia y Esgrima, asesinaban al jefe de policía, Falcón. Al año siguiente, perdieron con River Plate el partido final, que debió jugarse dos veces, y fué Racing, que, para ascender finalmente en el 10.

La charla se ha prolongado demasiado. Dejamos a los dos simpáticos cracks de Racing, convertidos en excelentes jefes de hogar, y mientras acompañan con gestos, nuestras expresa, entrechocándose la mano: "Haber si por intermedio de CRITICA consiguen dar con Lázaro que es el único que integró el team que ganó el ascenso, a quien no hemos podido ubicar todavía".

Son Vecinos y los Une un Parentesco a los Ex Cracks

Reconocen que Hoy se Juega Buen Football, Pero Dicen que el de Antes Era más Entusiasta

ganan año en el mismo equipo, con la diferencia que ahora actúan en el team familiar, pues ambos son casados.

Tratando de hilvanar recuerdos interesantes, nos van relatando algunos episodios de su carrera.

—En aquellos tiempos — dice Ohaco —, no conocíamos el entrenamiento actual, con sus cosas raras de calistenia y gimnasia sueca. Nosotros en la víspera de los partidos nos reuníamos en la vieja casilla del club y por la noche, solíamos dar varias vueltas a la cancha, tratando de asegurar nuestra resistencia para la lucha. De estos ejercicios no pasábamos. Y nuestro aguante no era por cierto inferior al de ahora. Una vez, debido a que estaba atrasado el campeonato, para ganar tiempo, jugamos dos partidos en el día: uno por la mañana y otro por la tarde.

Las cuartas famosas de Racing

Nos relatan, después las campañas formidables de los teams de cuarta de Racing.

—En una temporada, las dos cuartas, la A y la B, se encontraron en una final. Ganó la primera por un goal a cero. Eran conjuntos extraordinarios, que finalizaban sus campañas con más de cien tantos a favor y apenas unos cuatro o cinco en contra. De allí salieron jugadores excepcionales, que luego constituyeron figuras descollantes del football argentino.

Betular comenzó a jugar en la segunda 13, en 1905, de insider derecho. En el 10 pasó a la A, formando en el team que venció a Boca Juniors por la final de ascenso. Actuó hasta 1919.

Vencieron al Alumni

Uno de los episodios más importantes en la vida de Racing, fué, según Betular, el triunfo sobre Alumni.

—El club de los maestros, dice, estaba un tanto desmembrado, frente a nosotros actuábamos en primera cuando nos medianos en Avellaneda. Le ganamos por tres tantos a uno. Ellos, después de la derrota, comentaban: "¿A quién venceremos ahora si nos derrota hasta Racing?".

Aquello prestigio duraba mucho por aquellos años. Pero ya nos ocuparemos luego. Ahora bien, en la revancha, nos hicieron una goleada: 7 a 1. Alumni se había desmembrado, faltaban desparecidas las dificultades entre sus integrantes y se impuso en el campeonato de 1911.

Football fuerte y efectivo era el del Alumni

Preguntamos si, en verdad, era rudimentario y torpe el juego del Alumni., Ohaco responde:

—En realidad, practicaban una acción un tanto pesada, pero, constituían un peligro constante para el arco rival. Jugadores como Elseo y Ernesto Brown, resultaban temibles por la extraordinaria potencia del shot. Mire, yo creo que, en la actualidad, un solo jugador es comparable, en ese sentido, a los cracks del Alumni: Bernabé Ferreyra. El centedelantero de River Plate, posee esa visión del arco que tenían los Brown, y el shot certero y recio de nosotros recordamos del alumni. Así, con su poca habilidad para sortear rivales, y su figura un tanto dura, el artillero millonario ha recreditia casi exactamente. Créanme que admiro esa condición que falta en la mayoría de los delanteros de ahora. Una vez Ernesto Brown hizo en el Brasil un goal de 35 metros, al tomar un shot libre. El guardavallas ni se meció.

Racing, después, más o menos a partir de 1913, comenzó a modificar la física de juego, fincando toda la eficacia del cuadro en su labor de conjunto. Nacieron entonces los "half backs" como Pablo Hostenda y los hombres directos frente al arco como Marcovecchio, soledado muy personal, completamente distinto a los Brown y a Bernabé.

No tenía rivales Racing en aquel tiempo

En seguida, la conversación gira alrededor de los rivales de Racing.

—En realidad — nos manifiesta Betular — Racing no tenía adversarios. Desde el 12 hasta el 19, casi nos pemos que caminando los campeonatos.

A Ohaco le llama la atención la forma rápida como desaparecen los cracks de la actualidad.

—Antes jugábamos hasta 40 partidos al año y, sin embargo, mantenemos largas temporadas. Yo actué desde 1905 hasta el 22. Claro que, al final, me dijeron: "Mirá, Alberto: te conviene colgar los botines".

Agrega Betular que él ha visto, en los tiempos del Alumni, a verdaderos padres de familia haciendo proezas en los fields. Recuerda a un tipo Max, que partía cerca de media jo y que jugaba hasta con anteojos

Ohaco y Betular, hablan de los **Los grandes jugadores de antes**

Ohaco y Betular hablan de las grandes figuras de antes con admiración. Para ellos, jugadores en la talla de Harry Hayes, Hospital, Tano Ochoa, que actuaba de back, Vilela y los uruguayos Scarone, Tievdinene, Zibecchi, definitivamente surgirán en las canchas riopiatenses Finalmente, nos relata Ohaco que en 1908, el mismo día que perdían la final de ascenso con Gimnasia y Esgrima, asesinaban al jefe de policía, Falcón. Al año siguiente, perdieron con River Plate el partido final, que debió jugarse dos veces, y fué Racing, que, para ascender finalmente en el 10.

La charla se ha prolongado demasiado. Dejamos a los dos simpáticos cracks de Racing, convertidos en excelentes jefes de hogar, y mientras acompañan con gestos, nuestras expresa, entrechocándose la mano: "Haber si por intermedio de CRITICA consiguen dar con Lázaro que es el único que integró el team que ganó el ascenso, a quien no hemos podido ubicar todavía".

Designó Médicos Forenses la Cámara Federal

Los Facultativos Deberán oCncurrir a Acstpar el Cargo de Acuerdo a la Ley de la Materia

De acuerdo a lo dispuesto en el artículo 5 de la ley 12.210, procedió a la designación de los médicos que han de intervenir en las cuestiones planteadas en dicho fuero. Los designados son 20, que deberán ser vitado a lo prescripto en el artículo 2 de dicha ley, compareced a la Cámara a fin de aceptar el cargo.

La lista

Han sido designado los siguientes facultativos:

Juan Jacobo Spangemberg, Alejandro Cabalos, Oscar L. Gómez, Juan José Cura, Aurelio Serantes, Raúl Sánchez Elía, nan María Perisse, Alberto Mercier de Buenaard, Horacio M. Rodríguez, Julio César González Lacrano, Osvaldo A. Beriso, Franklr K Pasman, Carlos A. Piñero, Luis V. López, Jorge Lavalle Cobo, Simón de Irlondo, Carlos Pinedo, Arturo Mo. Loeto Gordillo y José Francisco Merlo Gómez.

OFERTAS EXTRAORDINARIAS
En todos nuestros departamentos
EN LA ULTIMA SEMANA
de nuestra gran venta tradicional
QUINCENA DE LOS NIÑOS
APROVECHELAS Vd.



F. 127. — VESTIDO PARA NIÑAS, en tela fantasía, gustos y colores novedosos, adornado con bies blanco. Para 9 a 12 años. Largo 80 a 109 cm., a \$ **2.75**

No. 131. — PIJAMA en rico brin, colores: verde, rosa, celeste y blanco. Para niñas de años: 10 a 12, \$ 3.25; 4 a 8, pesos 3.25, y años: 2 a 4, \$ **2.75**

E. 126. — TRAJE grumete en fino brin grande blanco, cuello y puños de brin azul color firme; cinta negra o colorada, cordón bitado. Años: 3 a 7, \$ 6.90; 2 a 4 años, \$ **5.50**



No. 977. — DELANTAL-PANTALON, en buen brin liso, colores selecta. Para niños de 1 a 3 años, a \$ **0.85**

No. 1001. — OVER-ALL, para niños, en buena tela fantasía floreada, sobre varios tonos. Años: de 3 a 8, \$ 1.85 y años: 3 a 5, a \$ **1.60**

Un. 139. — VESTIDO PARA NIÑAS en tela fantasía, color, colores y gustos nuevos, adornado con piqué blanco. Para 1 a 5 años. Largo 45 a 60 centímetros, a . . . . \$ **1.55**



No. 1000. — TRAJE CHICAS, "DIEN" en brin fantasía fondo azul, con blanco. Años: 2 a 5, a pesos . . . . \$ **1.95**

Za. 133. — CAMISA EN TEJIDO CELTAR, colores surtidos, cuello y vivos, tiene ajuste automático, para niños de 10 a 14 años, \$ 1.15; 6 a 9, \$ 1.25, y 2 a 5 años, a pesos . . . . \$ **0.95**

Za. 134. — COMBINACION en tela "Panamá" blanca, modelo práctico para verano. Años: 8 a 10, \$ 1.20; 5 a 7, \$ 0.85; y 2 a 4 años, \$ **0.75**



E. 105. — JABONES PERFUMADOS, tres jabones surtidos, especiales para baño y tocador. La caja de 12 jabones, a . . . . \$ **0.95**

TALCO BORATADO, de calidad superior, elaborado especialmente para el uso de niños, a . . . . \$ **0.65**

D. 111. — SABANA DE RASO en tejido española, artículo de buena calidad, bajos a cuatro, en colores diversos. Medidas: 90x160 centímetros, a . . . . \$ **1.65**

REGALAMOS a todos los compradores bonitos globos

CIUDAD DE MEXICO
FLORIDA Y SARMIENTO
U. T. 31 RETIRO 6221
DONDE UD. COMPRA CON CONFIANZA

Seis Mil Bancarios que Piden Horario Continuo se Concentrarán

EN la intersección de las calles Cangallo y Avenida Rosales, en la playa existente frente al Correo Central, tendrá lugar esta tarde, a las 18 horas, una concentración de bancarios que gestionan la implantación definitiva de un horario continuo.

La Junta Pro Reforma anuncia la concurrencia de más de seis mil empleados de instituciones de est acapital y localidades vecinas.

Posteriormente se insistirá ante los poderes públicos, a los que se llevará el convencimiento de la ventaja del horario.

EL GENERAL CALLES, PROTOTIPO DEL FASCISTA CONFUSIONISTA, FUE DEGRADADO

El Gobierno trata de Abaratar la Fruta

Unica Fruta Popular



LA uva es una de las pocas frutas que se hallan al alcance del pueblo, pero mientras llegan, los hogares humildes deben privarse del postre

Habla sobre el Problema el M. Duhau

Es Angustiosa la Situación de los Productores

PROSIGUIENDO las publicaciones que venimos haciendo sobre el problema del encarecimiento de la fruta, damos hoy las declaraciones que ha formulado a CRITICA el ministro de Agricultura, ingeniero Luis Duhau, al que entrevistamos para conocer la acción oficial que se ha cumplido y la que se desenvolverá en la presente temporada.

La preocupación oficial

"El problema de la fruticultura, comprendiendo en él la cuestión del comercio de ese producto, nos dijo el ingeniero Duhau, ha constituído una seria preocupación del Ministerio de Agricultura. Lo evidencia así el hecho de que al hacerme cargo de este departamento fué creado un organismo técnico para dedicarlo por exclusivo a esa materia. Desde luego, con ello se llenó una necesidad harto sentida y prueba de ello la función de la Sección Comercial de la Fruta era necesaria y útil, frente al creciente aumento de los cultivos y a los problemas que plantea la colocación de las frutas, es que el Congreso convirtió esa dependencia en la actual División de Contralor de la Producción Frutícola".

Fuente de riqueza

Hecha esta referencia previa, el ministro de Agricultura añade:

—Como es natural, el problema ha sido estudiado y abordado en su naturaleza integral, desde las raíces y en sus diversos aspectos técnicos, económicos y comerciales. Se trata de una industria nacional llamada a ser en el futuro una estimable fuente de riqueza para el país y no habría sido obra perdurable aquella que sólo se inspirase en intereses aislados o que contemplase cuestiones circunstanciales.

—El aspecto comercial, prosiguió el ingeniero Duhau, que es el que cobra actualidad al iniciarse la temporada de consumo, también preocupó intensamente al Ministerio y motiva una permanente dedicación. Creada en 1931 la dependencia a que he aludido, y en tanto se desarrolla la acción que interesa directamente a los productores y al crédito del país en los mercados extranjeros, se esbozó un primer programa de distribución directa de frutas, cuya ejecución comenzó a fines de aquel año.

El inconveniente más serio con que se tropezó para realizar esa finalidad fué la desorganización de los productores, los cuales actúan aisladamente no obstante que ya se ha demostrado en otros campos de la actividad nacional que la agremiación constituye un factor decisivo para la defensa de los intereses comunes y para cooperar a la acción oficial.

La fruta directamente al publico

Con todo, la campaña iniciada por el Ministerio de Agricultura en el orden comercial ha dado hasta resultado y seguirá prosperando para bien del público consumidor. Las seis organizaciones de fruticultores que se adhirieron el año anterior al programa oficial, deben aumentar ahora cuatro más, también orientadas en el mismo sentido. Con ese valioso concurso fué posible economizar la distribución de la fruta en forma directa. La propaganda que entonces se hizo, por medio de afiches, radio, circulares, etc., nosotros la recuerdan; y me corresponde agradecer, una vez más, la franca cooperación que la iniciativa del Ministerio tuvo en toda la prensa del país, que no escatimó informaciones para que el público pudiera aprovechar los beneficios del nuevo sistema.

—¿Se colocó mucha fruta por ese medio?

—Como resultado de una primer campaña no pudo ser más halagüeño. Se ha logrado interesar a más de 10.000 compradores que hicieron sus adquisiciones directamente a los centros de productores adheridos a la iniciativa del Ministerio. Por otra parte, estimulados las empresas ferroviarias, como el F. C. P., y el F. C. O. y los FF. CC. del Estado, hicieron rebaja en 5000 cajas de frutas diversas, a precios también económicos, en numerosas localidades del país. Sin embargo, no es esto todo cuanto debe lograrse y el deseo del gobierno es multiplicar las ventas en esas condiciones. A ese propósito responde el programa para esta temporada.

La campaña frutícola de esta temporada

—¿Qué característica tiene el nuevo plan?

—En la campaña frutícola que se inicia, —responde el ministro —, se repetirá el programa del año pasado, pero considerablemente ampliado y con innovaciones que la experiencia aconseja.

"Deben señalarse así las nuevas facilidades de las tarifas ferroviarias que se acordarán para las pequeñas encomiendas, con una escala de kilometraje uniforme para todos los ferrocarriles. Esta innovación actuará como un complemento del sistema de "encomienda de granja", permitiendo a los productores y comerciantes, hacer llegar hasta la cantidad mínima de cinco kilos de fruta a cualquier punto más distantes del país sin la intervención de terceros y sin recargos de precios por los repetidos pasajes de flete y acarreo que, con los excesivos intermediarios, contribuyen al desmedido encarecimiento de los artículos.

El vagón ambulante de frutas

—Abundando en detalles sobre este sistema, — continúa el ingeniero Duhau que también el Ministerio ha propiciado — hallando la mejor disposición en las empresas ferroviarias, el llamado "vagón ambulante" el cual partiendo con 5000 kilogramos de fruta irá distribuyéndola a lo largo de toda la línea porque corra. Este sistema, que se ensayará por primera vez este año, ha de permitir la venta de fruta de calidad, en excelentes condiciones de conservación y a precios moderados.

(Continúa en la página 12)

Los Puso Nerviosos la Tormenta y se Estrelló el Avión

El Aparato Quedó Completamente Destrozado, Pero Baldin y Morena Resultaron Ilesos

EL conocido sportman Pedro Bardín ha sufrido en Viveros un curioso accidente de aviación, en el que estuvo expuesto a perder la vida junto con su acompañante.

Sin embargo, el piloto y el nasajero resultaron felizmente con algunos rasguños de poca importancia.

Una enorme nube los encerró

Refieren los protagonistas de esta inquietante odisea del aire, que, el domingo a la tarde, resolvieron regresar a la Capital Federal, desde la playa de Aja, donde habían ido a pasar el "week end", en el avión tipo Moth de turismo, propiedad del mismo corredor automovilista Pedro Bardín. Se acompañaba, el señor Eduardo Morena, ocupó el puesto delantero del aparato y, poco después, ambos aparatos en pleno vuelo, se dirigieron hacia esta capital en la esperanza de llegar a destino antes que anocheciera.

El viaje se realizaba con el mejor contratiempo hasta las 15.30 horas, aproximadamente, en que los sorprendió una enorme nube que no tardó en encerrarlos en una especie de círculo cada vez más apretado.

Tomar altura y aprovechar una oportunidad

El piloto tomó entonces altura a la espera de una oportunidad que no tardó en presentársele para efectuar el descenso. El fuerte viento y la persistente lluvia, a pesar de las precauciones tomadas, les obligaba, en efecto, a interrumpir el vuelo a cada momento dado, cuando ya había amainado la lluvia, Pedro Bardín logró ubicar un campo plano, en las inmediaciones de Vieytes, y resolvió descender para proseguir el viaje al día siguiente.

Hasta ese instante, había capeado felizmente el temporal, pero, la visibilidad se hacía cada vez menos perceptible. Con todo, el piloto, inició el descenso sin ninguna dificultad, a 25 kilómetros de Magdalena, cuando la lluvia volvió a arreciar de nuevo, esta vez con mayor intensidad, cubriéndolos totalmente.

El accidente

A todo esto, el acompañante de Bardín, que ocupaba, como dejamos dicho, el asiento delantero del aparato, entorpeció también la visión del piloto y el bisbiseo de doble comando, enderezó entonces, casi sin dirección ya por este motivo, hacia un poste telegráfico que se encontraba plantado en las inmediaciones del campo, a un costado de la vía del ferrocarril.

Bardín se dió cuenta demasiado tarde del peligro que corría, pues, a pesar de todos los esfuerzos que hizo, no pudo evitar que el aparato se estrellase contra el mencionado poste, cayendo a tierra con extraordinaria violencia, y totalmente destrozado.

Salvaron milagrosamente

Ambos se hallaban completamente solos en el campo, pues, algunos colonos, que habían visto desde la distancia el accidente, tardaron mucho en llegar al lugar donde se encontraban Bardín y Morena, creyendo que, a raíz del formidable choque, se encontraban gravemente heridos y lo primero que hicieron fué prestarles mutuo auxilio, comprobando entonces que ninguno de los dos presentaban heridas de consideración.

Se Asustó el Acompañante

A RAIZ del accidente de aviación registrado en Vieytes hemos podido recoger una información que acaba de acompañante de Bardín en el citado automovilista señor Moreno.

Durante el providencial descenso, el señor Moreno había tomado un comprensible miedo, el doble, con ambos del aparato, debido a la aversión que siente hacia todo cuanto lo que huela remotamente a aviación, conocido sportman Pedro Bardín.

Esta había sido, pues, la causa del accidente en que casi pierden la vida dos jóvenes y entusiastas en un paraje apartado y tuvo la torrencial lluvia del domingo, sobre los campos de Magdalena.



Salió Bien

EL AUTOMOVILISTA Pedro Bardín, que vivió una aventura novelesca en avión

QUIERE SER BELLA



25 DOLARES. — Mrs. Lloyd Bacon, esposa del director de cine de ese nombre, pidió en pensión de divorcio de aquél, 200 dólares mensuales para gastos de belleza, pero el juez redujo esa suma a 25 dólares, diciendo que con eso debía alcanzarle

Bolbochán y Pleci Empataron

Anoche Continuó la 2a. Partida del Match-Desquite

Después de 45 horas de suspensión se prosiguió anoche en el local del Club Español la 2a. partida del match de desempate del primer puesto del Torneo Mayor.

Durante todo el transcurso del final pendiente las acciones favorecieron ligeramente a las blancas, pero después de efectuarse 25 jugadas complementarias, Bolbochán y Pleci convinieron en declarar tablas, ya que a esa altura del juego era poco menos que imposible forzar la victoria.

He aquí las jugadas efectuadas:

POSICION EN QUE LA PARTIDA HABIA QUEDADO SUSPENDIDA

Negras: Bolbochán



Blancas: Pleci

BLANCAS	NEGRAS
1. Pleci	J. Bolbochán
41. P3C	C3D
42. C5A	T7C
43. T6A	A1A
44. A3C	C4A
45. A7A	C6R jaq.
46. R1R	A2R
47. T3A	AXP jaq.
48. A3C	AXA jaq.
49. TXA	C4A
50. T3D	C3D
51. T2D	TXT
52. RXT	P1A
53. P4C	R2A
54. R3D	P3C
55. C6T	C1R
56. C8C	C2A
57. PXP	PXP
58. C6A	P4C
59. CXP	P5C
60. C6A	R3A
61. P5T	P5A
62. C5R	R1A
63. P4A	PXP jaq.
64. CXPA	P6C
65. R2R	R5R
66. C2D jaq.	RXP
67. R2A	R1R
68. C1A	

TABLAS

Después de esta resultado la situación del match es:

Bolbochán . . . . . 1½ puntos

Pleci . . . . . ½ "

—Ganará el ciclerito quien antes se adjudique dos y medio puntos.

—La 3a. partida se iniciará mañana a las 20.30 teniendo conducir las blancas el señor Pleci.

ENTRE LORES



SE CASO. — La honorable Beresford, hija de Lord Decies, que se casó recientemente en Londres con Patrick Bellew, hijo de Lord Bellew,

Conspiraba Contra el Pte. Cárdenas

Fué un Traidor del Pueblo que lo Llevó al Poder

En Desgracia

CALLES, el ex presidente mejicano, repudiado hoy por el pueblo que traicionó y degradado ahora por el Senado de su patria

El Senado de Méjico Adoptó esa Resolución

(United Press)

MEJICO, 17. — El ex presidente Plutarco Elías Calles ha sido acusado por el Senado de conspirar contra el gobierno del presidente Cárdenas.

Tal acusación se produjo cuando el Senado, por unanimidad, pidió que el general Calles sea degradado y votó que se pase copia de la resolución al procurador general con objeto de que lleve adelante la

Calles, Usufructuario y Traidor de la Revolución, ni Siquiera es Mejicano

N. de R. — El general Plutarco Elías Calles ha llenado la historia de Méjico en sus últimos diez años. Calles, por una ironía del destino, saliendo de las más modestas filas de la revolución, llegó a dominarla y hasta encarnarla, según la expresión favorita de sus múltiples incondicionales.

Calles, como detalle curioso, ni siquiera es mejicano auténtico, pues desciende de turco, uno de tantos vendedores de baratijas que ambulan por tierras de América. En sus comienzos fué, según cuenta la crónica, maestro rural, luego barman en un expendio de licores situado en la frontera de los Estados Unidos y finalmente revolucionario en las fuerzas de don Venustiano Carranza, que luchaba contra el general Victoriano Huerta, quien usurpara la presidencia de la República después de haber asesinado al presidente legítimo, don Francisco I. Madero.

Un retrato de Calles

El doctor José Vasconcelos ha trazado con dos plumadas el cuadro de las realizaciones y de la personalidad de don Plutarco Elías Calles, degradado por el Senado mejicano:

"Coautor de los tratados Warren Pani que dan la tierra de Méjico a los Estados Unidos; militar que hizo su carrera en los estados mayores de Obregón, nunca en el campo de combate; millonario del nuevo régimen, con provechos obtenidos como abanderado de las reivindicaciones nombres, como precursor del agrarismo vanatista, Calles inauguró una política implacable, dirigida en primer término contra todos aquellos veteranos revolucionarios que no transigían con el engaño. Para mantener esta engaño se recurrieron ejemplos flagrantes de asesinatos infames o de mejicanos previamente asesinados por los enemigos; pero los fieros hombres, los fuertes, los rebeldes, se reservaron para la combinación mayores en el exterior, para la intervención en los asuntos internos, la propiedad de la tierra en menos de una generación".

Cómo subió al poder

La elevación de Calles al poder no puede ser más típica. Ya hemos leído la obra de un plan manuscrito del general Alvaro Obregón, indio yaqui de origen. Ese general había abandonado la presidencia al cumplir su primer período porque la Constitución lo vedaba terminantemente la reelección. Ahora bien, a pesar del artículo constitucional que había sido uno de los principales sostenidos de la revolución, Obregón soñaba con perpetuarse en el poder. Entonces se le ocurrió una treta ya experimentada por don Porfirio Díaz: dejar el poder a un compadre que lo hiciera tan mal que el pueblo se viera obligado a llamar al caudillo por aquello del refrán que dice: "Más vale malo conocido, que bueno por conocer".

El problema era la elección del compadre. Un ministro de Obregón, don Adolfo de la Huerta, quería la presidencia, no era el señor era muy popular e incluso había logrado crearse un partido personal debido a su buena conducta durante un interinato presidencial. No convenía. Había otro ministro sin aparentes ambiciones que siempre había distinguido por su obsecuencia a Obregón. Había ganado su ministerio gracias a su perfecta ignorancia demostrada durante su actuación como gobernador de Sonora. Donde había fusilado cuantos pudiesen por haber sido él barman y turco. Era por lo tanto el hombre imprescindible. Obregón lo hizo candidato a la presidencia.

El sacrificio de los verdaderos revolucionarios

Desde ese momento, mientras don Adolfo de la Huerta hablaba de moderación, de conciliación y de paz, Calles comenzó a usar libremente el lenguaje revolucionario, producto de la lectura de pequeños manuales de divulgación en que Bujarin creyó. Comenzaba la carrera de la demagogia, del confusionismo facilitzante con apariencia revolucionaria.

Poco después se le obligó a don Adolfo de la Huerta a sublevarse en Veracruz con sus partidarios, ante la persecución de que era objeto su partido. Entonces Obregón pactó con los petroleros yanquis en unos tratados famosos, los Warren-Pani, que prácticamente convirtieron en letra muerta todas las conquistas económicas de la Revolución y todavía le entregaron las riquezas que antes no poseían. El triunfo de Obregón y de Calles quedó asegurado.

Y vino la presidencia de Calles, no sin antes realizar una racha de fusilamientos que lo comenzaron a hacer popular en el mundo como "hombre de hierro". Su presidencia necesitaba una acción revolucionaria, el confusionista tenía que cubrir con una cortina de humo sus manejos con los capitalistas yanquis con los que se asoció en compañía de todos sus familiares y amigos. Comenzaron las matanzas y la repartición de tierras pobres, mientras que su partido se ordenaba con las filas.

"La propaganda hecha en favor de Calles escribe el gran historiador mexicano don Carlos Pereyra en su "Breve historia de América" — ha sido enorme, por el volumen y por la mendicidad. Nadie ha derramado tan pródigamente como Calles el oro de México para formar cenagosos torrentes de literatura mercenaria". Y el mismo autor añade más adelante, transcribiendo a su vez lo escrito por un observador inglés: "Por falta de garantías, la gran propiedad está hoy en manos de extranjeros y de generales adictos al gobierno. Hay norteamericanos propietarios de fincas inmunes a la ley agraria, como lo son también las haciendas de Calles, las de sus hijos, las de sus generales y las de Obregón todas ellas intangibles".

Cuando Calles trató de ceder la presidencia a Obregón, según lo convenido, había elementos sanos de la Revolución que protestaron enfrentando a la candidatura oficial las de los generales Serrano y Gómez. La estratagema del complot volvió a repetirse. Los candidatos independientes fueron fusilados por haberse sublevado y con ellos toda la plana mayor veterana de la Revolución, todos aquellos que exigían el cumplimiento del programa por el cual habían bregado.

¿Quién mandará a quién?

Calles y Obregón se quedaron solos. La gente comenzó a murmurar: ¿quién matará a quién? Un desconocido, José de León Toral, un fanático religioso, mató a Obregón, a quien le faltó la treta del desprecio para no presidir por segunda vez, pues el pueblo pronto se dió cuenta de la estratagema y lo incluso a él también en su odio. Calles, libre del caudillo, podía ya dirigir a su antojo la política mejicana para lo cual comenzó por quitarse de presidente y luego uno definitivo de su agrado. El efecto fué el general Ortiz Rubio, una buena persona con ambiciones, mi popularidad y capacidad para tenerla. Este general tuvo sin embargo de buen tino de renunciar cuando las imposiciones de Calles ya no le daban oportunidad ni para mandar a la sombra del castillo de Chapultepec, la residencia presidencial de los presidentes de Méjico, que data de la época colonial. La gente decía: "El presidente vive aquí, pero el que manda está allá enfrente", aludiendo a una de las propiedades rústicas situadas en el valle de Méjico y en la cual Calles gustaba de manejar personalmente los tractores para darse el placer de hacerse llamar Cincinato por los más inspirados poetas mejicanos.

Ortiz Rubio tuvo que exiliarse en el lujoso "tren Olivo" de los presidentes revolucionarios, que fué "convenientemente escoltado para protegerlo de las posibles iras del pueblo". En realidad, Calles lo había expulsado porque Ortiz Rubio había tenido la osadía de nombrar presunalmente a un simple director de salubridad.

La estratagema de una nueva elección presidencial volvió a repetirse. Primero nombró a un presidente provisional, al general Rodríguez, tan conocido en los Estados Unidos por las ruletas de Aguascalientes en la Baja California, el estado de su gobernatura. El presidente definitivo fué el actual, otro general Lázaro Cárdenas, que en cuanto prestó juramento comenzó a reunir su equipo y arremetió contra Calles apoyado en los obreros y campesinos de Méjico cansados ya de la demagogia callista, que ya fué solamente la creación de una nueva oligarquía de nuevos millonarios revolucionarios.

Lucha contra Cárdenas

El primer "round" de la lucha tomó a Calles desprevenido. Todo había sucedido menos que se le interpelara un generalito, casi tan desconocido como Ortiz Rubio. Calles optó por callarse, renunciando "voluntariamente" a la política por puro patriotismo. Pero desde Los Angeles, lugar de su destierro, comenzó a mover los hilos de sus viejas complicaciones. Había que aplastar al intruso por medio de un golpe de estado. Calles, perseguidor sanguinario de los católicos, comenzó a hacerle mohines de simpatía a la iglesia. Nadie lo tomó en serio, lisiemente. Está aun fresca la memoria de los fusilamientos sin formación de causa. Calles el que pretendía ser el León de América pretendió por las armas el pequeño capitalismo mexicano, vaticinando la destrucción del país con Cárdenas.

No pudiendo hacer ya el dieze de la revolución socialista, ahora acaparado por Cárdenas tuvo que tocar el de la fascista.

El fin del demagogo

Cuando Calles creyó llegada el momento propicio de asestarle el golpe a Cárdenas, se halló en ación con Luis Morones, el famoso obrero ferrocarrilero que se hizo millonario fabricando el instrumento de los sindicatos obreros hasta que éstos lo repudiaron. Pero ya Cárdenas le ganó de mano. Ahora, él cuenta con la aplastante fuerza del oficialismo. Así, primero, comenzó por deshacerse de los callistas de la administración, luego, por quitar el mando de las tropas a los generales de la misma filiación y, ahora, aprovecha, verdaderas del fracaso callista, quien, después de su grado de general de división y expuesto a la vindicta pública, no tardará en sucumbir en cualquier motín. La historia de Calles, tendrá el fin lógico de todos los demagogos, los que, empuñando en una bandera revolucionaria, la traicionan para convertirla en el arma con que cubre todas sus más bajas ambiciones.



TESTAFERRO. — Luis Morrone, socio de Calles, que explotando el obrerismo se hizo millonario y que a causa de su mal adquirida fortuna hoy está en la cárcel

LA PREGUNTA DEL DIA

Qué Haría Usted con los Dos Millones?

LA proximidad del sorteo de Navidad pone de actualidad la pregunta que sirve de acápite a esta nota: ¿Qué haría usted si le llegaran a tocar los dos millones de la jugada de Navidad? Como en el popular cuento de la lechera, cada poseedor de un número se siente dueño del que sabrá premiado con el "gordo", seguro de tener en el bolsillo la varita mágica a cuyos golpes brotarán manantiales de oro y dichas... Con un billete de la lotería de Navidad, ¿qué mortal no piensa en la insula maravillosa donde podrá pasar el resto de sus días en la paz de una existencia sin enojosas preocupaciones, tranquilo y feliz? La respuesta de cada cual refleja un poco la ilusión de todos. He aquí algunas de las que recogimos hoy en una rápida excursión por los barrios de la humildad y de la pobreza.

Daría la vuelta al mundo

Si yo sacara, la grande de Navidad —nos dice Luisa Depetris, argentina, de 20 años—me volvería loca. Pero si no me enloquezco haría muchas cosas. En primer lugar, daría la vuelta al mundo sin escatimar gastos; me gustaría también hacer un vuelo sobre el Polo Norte y un viaje en el Graf Zeppelin. Con lo que me sobre instituiría un premio

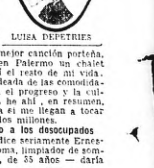


LUISA DEPETRIS

anual para la mejor canción porteña, me compraría en Palermo un chalet para pasar allí el resto de mi vida. Vivir sola y rodeada de las comodidades que brinda el progreso y la cultura modernas, he ahí, en resumen, lo que yo haría si me llegan a tocar los dos millones.

Daría trabajo a los desocupados

—Yo — nos dice seriamente Ernesto Pietro De Toma, limpiador de sombreros, italiano, de 35 años — daría un gran banquete a los parroquianos de Puerto Nuevo a los regalaría un periódico hasta que encontraran trabajo, haría un viaje por Italia, Rusia y Alemania; costearía la educación técnica de mis hijos en los mejores institutos de Europa; montaría un establecimiento modelo de tintorería y fundaría la sociedad de los "Tintoreros Unidos.



E. PIETRO DE TOMA

Vida tranquila y feliz

—Si a mí me tocara el "gordo" de Navidad — nos dice Roque Spanto, italiano, obrero de 28 años de edad, — daría cien mil pesos para la Casa del Pequeñito, haría un gran salón de lustrar sobre el principio de la cooperación; establecería también para el fomento de industrias; compraría cien mil pesos al Instituto de Sorteados. Lo que me reste lo invertiría en títulos hipotecarios y con eso me aseguraría una vida tranquila y feliz.



ROQUE SPANTO

Cepilla Tablas Toda la Semana y Salva Bañistas el Domingo

El Guardavidas de la Cruz Roja Nadaba a los 10 Años en el Quequén

YA nos ocupamos en nuestras ediciones de ayer de las proezas del salvavidas de la Cruz Roja Argentina, Nemesio Aguila, que el domingo último, donde muestras de arrojo únicas, logró rescatar de las corrientes del balneario de Núñez al menor Gabriel Morales y luego salvar a Jorge Fortunato, ese otro menor que en su afán de zambullir se colocó rudamente contra el fondo, desnucándose.

Nemesio Aguila, que es un experto nadador y un gran conocedor de las corrientes, pozos y remolinos de nuestros balnearios vecinos, en los que cuenta, desde que desempeña las funciones de salvavidas por la entidad mencionada, una amplia hoja de buenos servicios a sus semejantes que en una u otra oportunidad se vieron en trances peligrosísimos, es, además, un modesto carnicero que se gana la vida trabajando durante toda la semana en un pequeño taller de Chacarita.



NADADOR — Carpintero durante toda la semana y salvavidas de la Cruz Roja en los feriados; es la distribución que de su tiempo hace este modesto obrero, Nemesio Aguila.

Carpintero y nadador

Hombre joven y fornido, casado y con dos o tres robustos retoños, se pasa los días cepillando, clavando y encolando maderas en una modesta carpintería de Chacarita, cercana a su humilde y feliz hogar Rosetti No. 2118.

Nos cuenta que desde hace dos años pertenece al cuerpo de salvavidas de la Cruz Roja Argentina, prestando servicios de vigilancia en las playas de la costa Norte todos los domingos y días feriados.

En el desempeño de sus funciones ha debido prestar importantes servicios a bañistas de las distintas playas. Recientemente, el domingo último y, según lo que informáramos ayer, a sus buenos oficios debe desde entonces su vida el menor Gabriel Morales. También, si es que se salva, dado la gravedad de su estado, el menor Jorge Fortunato, que en una zambullida se desnucó en las costas de Núñez.

El verano pasado, en Las Toscas, también logró volver a la superficie a una mujer y a dos hombres que se bañaban en un remolino de agua que los precipitaba al fondo del estuario. Otros casos por el estilo completan la foja amplia de los servicios prestados por Aguila a semejantes que se hallaban en trances gravísimos luchando contra las más fuertes y recias corrientes.

El pez del Quequén

El pez del Quequén llaman a Nemesio Aguila quienes lo conocen bien.

Es oriundo de Necochea y desde muy niño, diez años apenas, ya era un vencedor de los peligros del río Quequén, celebrado por sus bravas corrientes y fuertes remolinos. Puede decirse que se ha criado en las costas del Quequén y que ha pasado la mitad de sus años en las aguas de ese río del Sud de la provincia de Buenos Aires.

Termina diciéndonos Aguila que aprovecha los feriados para ganarse cinco pesos como salvavidas de la Cruz Roja Argentina en nuestros vecinos balnearios, aparte, dice, de la inmensa satisfacción que me significa el ser útil a un semejante que tiene su vida en inminente peligro.

Ha Fallecido un Educacionista de Prestigio

(De nuestro corresponsal)

CORDOBA, 17. — Esta madrugada falleció, víctima de un ataque repentino el señor Angel Carlos Santucho, prestigioso educacionista cuya desaparición ha causado profunda consternación entre cuantos lo conocían.

La Injuria por Carta se Consuma Allí Donde Reside la Persona que es Ofendida

LA Cámara del Crimen, en su último acuerdo, reunida en pleno, ha resuelto un interesante caso vinculado a la competencia de la justicia ordinaria de la Capital Federal, en los procesos por injurias cometidas por medio de cartas entregadas al Correo, recibidas en la Capital y redactadas y echadas fuera del territorio de ésta.

El Tribunal, por mayoría, resolvió que compete entender a la justicia del lugar donde el delito quedó perfeccionado con la lectura que de las ofensas hizo la persona a quien iba dirigida la injuria.

Tomás L. Marini querelló a Luis Colombo por injurias, delito que se habría cometido por medio de una carta misiva privada, expedida y datada en Chascomús y recibida por Marini en su domicilio de la Capital Federal.

Por la mayoría integrada por los doctores Porcel de Peralta, Ramos Mejía, Vera Ocampo y Luna Olmos, fundaron sus votos los dos primeros, expresando el camarista Porcel que correspondía analizar en este caso el medio elegido para lesionar el sentimiento de la dignidad y decoro de la víctima, que era la carta privada, encerrada dentro de un sobre confiado al Correo oficial. Aludió al acto de redactar la carta, expresando que era aquél "preparatorio" por su índole; el posterior de entregarla al Correo con destino a la víctima que es donde el delito tiene comienzo de ejecución, y luego al instante en que llega a poder de la persona a quien se desea injuriar y al momento en que con la lectura tiene consumación el propósito inicial, quedando por tanto perfeccionado el delito.

Agregó que basta suponer que por una posibilidad accidental para el autor de la carta pudiera recobrarla antes de llegar a su destinatario y surtir su efecto, o arrepentido de su acción o temeroso de sus consecuencias interceptara definitivamente su curso, o que ella se perdiera, para llegar a la conclusión de que el delito permanecería imperfecto, quedando sólo en grado de tentativa desistida. Tal hipótesis — subrayó — no es imposible ya que no la es la intercepción de correspondencia por medios ilícitos o delictuosos, según los casos. Por ello, sentado que el delito queda perfeccionado y consumado, en el momento en que la carta llega a conocimiento del destinatario a quien se desea ofender es obvio que el juzgamiento corresponde a la jurisdicción donde ello ocurre, de acuerdo con lo que establece el artículo 25 del Código de Procedimientos en lo Criminal. En este caso concreto, pues, corresponde entender a la justicia ordinaria de la Capital Federal.

Hay boletos falsos en la Rifa de un Homenaje

CON motivo de haberse comprobado una falsificación de billetes de la rifa Pro Homenaje a Angelina Pagano, que preside la señora Haydée Cires Irigoyen de Pereyra, la Comisión resolvió retirar absolutamente de la venta todos los billetes, no obstante lo cual serán pagados todos los números que se presenten premiados, previa comprobación de que sean legítimos.

TODO HOGAR, OFICINA FABRICA o NEGOCIO POR MODESTO QUE SEA PUEDE TRANSFORMARSE HOY EN UN

PARAISO DE FRESCURA SANA

INSTALANDO EN EL UN *Frigose* EL MUNDIALMENTE FAMOSO REFRIGERADOR DE AIRE



IDEAL PARA HOGAR
instalable en el comedor, dormitorio, living room o cocina



IDEAL PARA NEGOCIOS
talleres de sastrería, tienda, zapatería y otros donde atiuya público.



IDEAL PARA OFICINAS
escritorios, médicos, abogados, ingenieros y profesionales.



IDEAL PARA SALONES
de baile, fiestas y todo lugar de reunión social.





IDEAL PARA HOTELES
restaurants, confiterías, casas de lunch, pensiones, cafés y billares.



IDEAL PARA BANCOS
compañías de seguros, administraciones y empresas de importancia.



PROPORCIONA UN FRESCO IDEAL

SIN un solo CENTAVO de CONSUMO

por el contrario - economiza corriente!

COMPLETO PARA FUNCIONAR AL PRECIO SENSACIONAL

$ 57.⁰⁰

Y DURARA UNA VIDA ENTERA

Por primera vez en el mundo queda RESUELTO el problema de la "verdadera refrigeración", y se pone la solución al alcance de todo el mundo.

El Frigose, se acopla a cualquier ventilador, nuevo o viejo, poderoso o débil, anticuado o moderno, y en menos de dos minutos transforma "el viento del ventilador" en FRESCURA . . . EN DELICIOSA FRESCURA, hasta 6 grados más fresca que la del ambiente o la del ventilador.

El Frigose puede durar 50 años, y en todo ese tiempo solo consume: AGUA DE LA CANILLA! ¿Ha visto Vd. en su vida algo más económico?

El Frigose es ideal para todo hogar, taller, negocio, cine, fábrica, banco u oficina. Por amor a los suyos, por placer personal, por aumentar el trabajo eficiente de obreros y empleados y para aumentar su clientela:

instale un Frigose

NO SE PRIVE DEL PLACER DEL *Frigose*

PIDA HOY UNO

CUPON

Sr. Pedro N. Maggi
Cía. Francesa de Refrigeración
SAINT-OUEN (Seine)
Diagonal Norte 827 — Buenos Aires

Sírvase enviarme lo siguiente
FRIGOSE ..... (Cantidad)
Cubiertas ..... (")
En la siguiente dirección:
Nombre .....
Domicilio .....
Localidad .....
Incluyo el importe de pesos m/n.
.....
en cheque, giro u otro valor.

(Si desea la Cubierta, indique si terminadas roble, cedro o caoba).
Precio del Frigose ..... $ 57.—
" de la cubierta .... $ 27.—

MUEBLE CUBIERTA *para cubrir el Frigose y armonizar con el mobiliario de su casa u oficina. En moderna HELICE DE AEROPLANO lustrada.*



En cedro, roble, caoba, y otras. Con su pie completo $ 27

COMPAÑIA FRANCESA DE REFRIGERACION - SAINT OUEN (SEINE)

Frigose

DISTRIBUIDOR EXCLUSIVO PARA SUDAMERICA *Pedro N. Maggi*

DIAGONAL NORTE 827

DEMOSTRACIONES Y PEDIDOS TELEFONICOS U.T. 35-1695

AGENTES DE SOLVENCIA *necesitamos en algunas ciudades y localidades.*

—Regale salud. Regale frescura. Regale belleza. Regale comodidad. Regale algo eterno. Regale algo apreciado. REGALE UN FRIGOSE.

La C. G. T. Tenía un Gobierno de Facto

Así lo Expresa el Secretario del Comité de Defensa de la Construcción

Ayer se reunió la nueva Junta Ejecutiva de la Confederación General del Trabajo.

Esta tarde lo hará el Comité Confederal depurado.

Entretanto, con ya varias las organizaciones que se relacionaban a través de ese organismo que han expresado sus puntos de vista sobre los sucesos que son del dominio público.

No lo han hecho, en cambio, todavía, más que una que otra de las entidades que por diversas razones permanecían al margen de la C. G. T., sea porque fueron expulsadas, como la Federación Gráfica Bonaerense, o porque, a pesar de sus pedidos de ingreso, no pudieron materializar sus aspiraciones, debido a que, las directivas de la C. G. T. reducirían una especie de valla formada por 14 condiciones a las que deberían someterse las entidades para ser admitidas. Condiciones entre las que figuraba la de hacer públicas declaraciones de que se arrepentían de su pasado y prometerían comportarse de acuerdo a las normas que se les fijaban.



MATEO FOSSA

Numerosas de esas entidades, la enorme mayoría, se hallan ligadas en la actualidad a través del Comité de Defensa y Solidaridad de los Sindicatos de la Construcción.

Suman 65 organizaciones.

Hemos entrevistado a su secretario general, Mateo Fossa, viejo militante del gremio de obreros en madera, cuyas opiniones insertamos a continuación.

Recuerdo oportuno

—No puede bailarse por ninguna de las directivas de la Confederación General del Trabajo, ni individual ni colectivamente, del surgimiento de un peligro para la unidad de los trabajadores argentinos, porque esa unidad no ha existido jamás.

Otra es la cuestión del momento y preciso es no desviar la atención pública al respecto.

Por eso es oportunísimo recordar en estos instantes que la llamada Confederación General del Trabajo es un organismo de "facto", cosa que la clase obrera ha venido soportando muy a disgusto, sin que las reiteradas protestas ante los cuerpos directivos de aquélla se interrumpieran en el transcurso de los ya casi seis años que ha durado esta situación.

Metamórfosis de un mandato

—La historia de la C. G. T. —continuó Fossa— la conocen en líneas generales todo el mundo para que haya necesidad de extenderse mayormente sobre este tópico.

Allá por las postrimerías del año 29 surgió la iniciativa de la unificación obrera, la que se trabajó en la segunda mitad del año 30, ya en plena dictadura uriburista, en un acuerdo entre los cuerpos directivos de las ex Unión Sindical Argentina (USA), ex Confederación Obrera Argentina (COA) y la Polarquía Argentina.

Se designó una comisión mixta provisoria —nótese bien: provisoria—, que no tendría más misión ni función que la de confeccionar un anteproyecto de estatutos y convocar de inmediato el planeado Congreso de unificación obrera y de la creación de la futura central sindical nacional.

¡Dentro de unos días entraremos a 1936 y aun la convocatoria del Congreso está en pañales!

¿Qué ha ocurrido?

Algo realmente "colosal": esa comisión provisoria sobrevivió al gobierno, también provisorio de Uriburu, bajo cuyos manes había nacido, se constituía un buen día en Confederación General del Trabajo, vulgarmente llamada la C. G. T., con comité confederal, junta ejecutiva, mesa directiva..., en fin, todo el aparato estructural que caracteriza a las fuerzas instituciones de la clase trabajadora.

Las consecuencias las palpamos ahora.

Los causantes de esa prolongación indebida de un mandato provisorio y de hacer constituido un organismo que sólo el Congreso de Unidad debió haberlo creado porque tal fué el propósito originario y ésa la misión que se les encomendara hace media docena de años, son los responsables de los sucesos actuales.

Un balance lamentable

—La clase trabajadora del país le debe al organismo de "facto" que acaba de ser a su vez "substractum" de otro hecho similar, es decir, de un derrocamiento de "facto", la anulación práctica de la ley que prohibía el trabajo nocturno en las panaderías, pues fueron los cuerpos directivos de la C. G. T. los que aconsejaron y patrocinaron a los obreros panaderos para que "espontáneamente" aceptaran ese sacrificio a cambio de hipotéticas ventajas, que el gremio ha comprobado más tarde con dolor no pasaron de ser un vulgar cuento chino.

Pesca está todavía la misma tentativa hecha con los trabajadores del Estado, a los cuales el comité confederal de la C. G. T., según consta en las actas de este cuerpo, intentó llevarlos a la misma situación, advirtiéndoles que de no adelantarse ellos mismos a aceptar "espontáneamente" la anulación por decreto de la ley de salario mínimo, no sólo perderían

Nombráronse Tres Ministros de la Generalidad

Dimiten los Ediles Cedistas Catalanes

Habían Sido Nombrados por Decreto y no por el Sufragio Popular

ERAN REEMPLAZANTES

(Agencia Havas)

BARCELONA, 17. — El señor Maluquer Viladot, gobernador de Cataluña y presidente interino de la Generalidad, confirmó al señor Luis Durán Ventosa en el cargo de ministro de Instrucción Pública, confiando la cartera de Hacienda al señor Antonio de Sabater y la de Agricultura al señor Alejandro Grallart, pertenecientes ambos al Partido Republicano Federalista.

Por su parte, el señor Maluquer Viladot conserva las carteras de Justicia, Interior e Higiene.

Renunciaron los consejeros municipales

(Agencia Havas)

BARCELONA, 17. — Renunciaron los consejeros municipales pertenecientes a la C. E. D. A., habiendo adoptado igual actitud los del interior, que pertenecen a la misma agrupación política.

Se hace notar que la mayor parte de esos consejeros no fueron elegidos mediante sufragio popular, sino designados por el gobierno a raíz de los acontecimientos del 6 de octubre de 1934 y en calidad de reemplazantes de los consejeros de izquierda que fueron suspendidos en sus funciones.

Se convocó al consejo del partido radical

(Agencia Havas)

MADRID, 17. — El Partido Radical convocó para los días 21 y 22 del corriente al consejo nacional del partido para examinar la situación y tomar las decisiones que sean necesarias.

Recuerdan Hoy el Martir Pardo de Cela

Se Cumplen 452 Años de su Decapitación

Fed. de Soc. Gallegas

Como en años anteriores, hoy a las 21 y 30 horas, tendrá lugar un importante acto en el local de la Federación de Sociedades Gallegas, calle Belgrano 1732, en conmemoración de la efeméride del héroe nacional gallego, Pedro Pardo de Cela.

Con tal objeto se ha preparado un interesante programa que se desarrollará de acuerdo al siguiente orden: 1o. Himno Gallego por el Coro Lembranzas D' Terra. 2o. Palabras de la fecha histórica a cargo del señor Avelino Díaz. 3o. Recitado por la señorita Dora Cela. 4o. Pardo de Cela y la alhelardas de Galicia, a cargo del señor Pedro Campos Conceiro. 5o. Alborada del maestro Paz Hermo, por el Coro Lembranzas D' Terra. 6o. Recitado por la señorita Eudosia Campos Ordóñez. 7o. El ilustre escritor gallego don Eduardo Blanco Amor disertará sobre la personalidad de Pardo de Cela, además disertará sobre la política de España.

La entrada será gratuita.

"A Fouce!"

La sociedad nacionalista gallega "Pondal", realizará esta noche, a las 21 y 30 horas, en el local del Centro C. Betanzos, calle México 1066, un gran acto en recuerdo de la decapitación del mariscal Pardo de Cela, mártir de las libertades de Galicia, acaecido hace 452 años. La entrada es libre y el programa es el siguiente: 1o. Himno Gallego, 2o. Palabras preliminares por M. Oliveira, 3o. Disertación sobre Pardo de Cela, a cargo de M. Lamas. 4o. El nacionalismo gallego vivero de la libertad, conferencia por V. Barros 5o. Poesías patrióticas, recitadas por Luis López.

Una Ola de Frío Extiéndese por España

Varias Provincias Están a 10 Grados Bajo Cero

(De nuestros corresponsales especiales)

MADRID, 14. — Continúa la ola de frío en España habiendo descendido a la mayoría de la península.

En las provincias montañosas se han registrado considerables descensos de temperatura que han llegado en Gerona, Avila y León a 10 grados bajo cero.

Todas las montañas se hallan nevadas.

DIALOGO CORRIENTE



—¿.....?

—Te aconsejo METIL uro; es ¡formidable...!

VUELVE



INDEPENDIENTE. — El ex ministro monárquico don Juan de la Cierva, padre del inventor del autogiro, se presentará a las próximas elecciones como monárquico independiente

Hubo un incendio Intencional en un Juzgado

(De nuestros corresponsales especiales)

ZARAGOZA, 14. — En el juzgado estalló un incendio, que se sospecha intencionado, destruyendo los llamados varios legajos sobre la aplicación de la ley de vagos a diversos individuos, así como algunos sumarios sobre pleitos civiles de consideración importancia.

Fué Descubierto el Ultimo Asalto

Robaron al Ayuntamiento 1.359.000 Pesetas

(United Press)

MADRID, 17. — La policía ha detenido a Fiorencio Izquierdo Mariano Salas, Manuel Sánchez Ramón Fernández, Julio Prieto, Fernando Salvadores y Casimiro Chevert, autores confesos del asalto al Ayuntamiento, recuperando 1.359.000 pesetas del millón y pico que fueron robadas.

Escribe FONTDEVILA

(Director del "Heraldo de Madrid" y corresponsal permanente de CRITICA)

Habrá Tres Listas Para las Elecciones

Posiblemente la Elección se Llevará a Cabo el Día 23 de Febrero Próximo

HABRA CAMARA EN MARZO

MADRID, 17. — No obstante el aliento que supone el desplazamiento de la C. E. D. A. y la perspectiva de las elecciones hechas con plenitud de garantías, las izquierdas esperan conocer los actos del nuevo gobierno para enjuiciarlo.

Hemos preguntado a Besteiro sobre su impresión acerca de la solución de la crisis última y nos ha contestado que no tenía todavía elementos de juicio para juzgar al flamante gobierno; pero, a pesar de ello, estima que la solución de la crisis y su criterio de que las Cortes deben ser disueltas le hacen ver con agrado al nueva ministerio.

Espéranse más decretos

Hoy publica la "Gaceta" el decreto de suspensión de las sesiones en las Cortes por quince días, esperándose que pasadas dos semanas se publiquen otros dos decretos para la disolución de la Cámara y la convocatoria a elecciones generales.

Posiblemente, la consulta popular se llevará a cabo para el día 23 de febrero, quedando constituída la nueva Cámara para mediados de marzo.

Habrá tres candidaturas

Parece que se formarán tres candidaturas: la de las derechas, integradas por los monárquicos con la C. E. D. A.; otra del centro y otra de las izquierdas.

Esta última estará formada por los partidos republicanos que no participan del gobierno y por socialistas. Los radicales constituirán principalmente la candidatura del centro, participando con los partidos comprendidos entre los monárquicos y los socialistas.

FONTDEVILA.

A Treinta y Ocho Extremistas los han Encarcelado hoy en Zaragoza

(United Press)

ZARAGOZA, 17. — *Ha sido detenida una veintena de jóvenes comunistas que efectuaban ejercicios militares y que vendían honores a la bandera roja.*

Posteriormente fueron detenidos otros 18 extremistas de quienes se sospecha que están complicados en la llegada de dos emisiones con armas a esta ciudad.

Los Futbolistas se Consideran Obreros

De Acuerdo con una Disposición Ministerial

(De nuestros corresponsales especiales)

MADRID (Diciembre. Por avión). — Un jugador de football, ¿es un obrero o es un artista? Este es el dilema que deberán encarar los clubs de football españoles como resultado de la medida adoptada por el Ministerio del Trabajo por la cual impone una multa al Club de Fútbol de Madrid por haber dejado actuar en la derecha húngaro, Kelemen, sin haber obtenido el permiso de obrero correspondiente.

La multa implica que Kelemen es un obrero. Los permisos de obreros sólo se otorgan a los extranjeros, según las recientes medidas, en caso de que estén capacitados para desempeñar tareas que no pueden ser cumplidas por españoles.

Por consiguiente surge el interrogante, en el caso de que un futbolista considerado como un obrero, ¿Quién deberá designar los cuadros, los clubs o el Ministerio de Trabajo? En el caso de que un club desea reforzar su primera escuadra mediante la inclusión de un jugador extranjero el Ministerio del Trabajo puede impedirlo con sólo retirar o otorgar el permiso de obrero correspondiente.

El Ministerio ha notificado al Club Madrid que cada vez que sea incluído un jugador extranjero, sin haber previamente obtenido el permiso de obrero correspondiente será aplicada una nueva multa. Además el Ministerio declara que no otorgará dicho permiso a menos que se considere que un jugador español no puede ocupar el puesto en cuestión.

Los afectados

Tal medida, en caso de llevarse a cabo, afectaría a un cierto número de jugadores extranjeros como asimismo a algunos trainers y dirigentes extranjeros. Tres de las más conocidas personalidades del fútbol hispano son extranjeras: Fred Prentland, actual dirigente del Atlético Madrid y antiguamente profesional británico; Berkessy, half back internacional húngaro, del Barcelona; y Green, jugador británico, que actualmente desempeña el puesto de centro forward del Barcelona Español.

En el caso de que el Club de Madrid sostenga que Kelemen no es un obrero sino un artista, y por consiguiente está habilitado para trabajar donde mejor le parezca, los hinchas se están preguntando qué es lo que hará el Ministerio del Trabajo y la Federación de Fútbol.

La cuestión ha sido ampliamente discutida en los diarios y entre los mismos jugadores. Los mismos jugadores se hallan divididos en sus opiniones.

Paco Bru, el manager hispánico del Fútbol Club de Madrid, considera que la acción ministerial es correcta, y añade: "Abrigo la esperanza que se adoptarán las mismas medidas con respecto a los trainers y managers. Hay, españoles, con tanta o más capacidad que los extranjeros para desempeñar estas funciones".

El winger hispano, Ipiña, del Club Atlético de Madrid, sostiene un punto de vista opuesto. "Opino que somos artistas que deberíamos ser tratados como tales", fué su fallo.

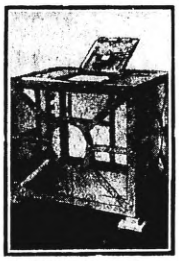
Renunció el Procurador General de la República

(Agencia Havas)

MADRID, 17. — Renunció el procurador general de la República, señor Valentín Gamazo.

El señor Gamazo pertenece al partido Acción Popular.

MODELO



CONTRA MULAS. — Modelo de una electoral presentado a la Comisión que estudia la ley Electoral en Madrid. Es de cristal transparente, irrompible e incombustible; tiene aparato de alarma, que funciona al intentar violentar su tapa, y registra el número de sufragios

Hubo un Muerto y 4 Heridos en un Velorio

(De nuestros corresponsales especiales)

PONTEVEDRA, 17. — En la aldea de Saborost, mientras se velaba un cadáver, se hundió el piso cayendo el ataúd y los asistentes, resultando un muerto y cuatro heridos.

De Tres Tiros Asesinó al Tío

Discutía con la Familia Sobre su Testamento

(De nuestros corresponsales especiales)

BILBAO (España), 17. — Los familiares de Pedro Sarachega, de 65 años de edad, discutieron sobre el incumplimiento de parte de Pedro al no incluir una cláusula determinada en su testamento.

Al oír a Pedro declarar que mantendría su actitud, su sobrina Amalia Sarachega, de 40 años, le mató con tres disparos de una escopeta.

Vuelve a la Política el Monárquico de la Cierva

(De nuestros corresponsales especiales)

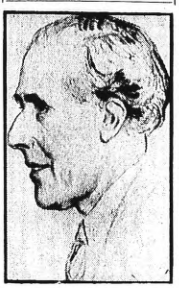
MADRID, 17. — El ex ministro monárquico Juan de la Cierva, padre del inventor del autogiro, anuncia que vuelve a la política activa, presentándose en las próximas elecciones como monárquico independiente.

Muerto de Frío se Encontró a un Mendigo

(De nuestros corresponsales especiales)

GRANADA, 17. — En el camino a Avellano se ha encontrado muerto de frío al mendigo Eutebio Fernández.

RESERVADO



NO ENJUICIA.— Julián Besteiro, el líder socialista español, que se muestra reservado para juzgar al nuevo ministerio

Quisieron Matar a un Curandero en Torreblanca

(De nuestros corresponsales especiales)

CASTELLON, 17. — El vecindario de Torreblanco se amotinó contra un curandero, acusándolo de las enfermedades mentales que padecen cuatro habitantes, los que han sido recluídos.

El curandero tuvo que huir para salvar la vida.

Ardió un Tren Entero en Mérida

Casi Llegó el Fuego a los Vagones con Explosivos

(De nuestros corresponsales especiales)

MERIDA, 14. — Esta madrugada, mientras una locomotora efectuaba maniobras, se incendió un vagón cisterna de gasolina, propagándose las llamas a 18 unidades, las que quedaron totalmente destruídas, incluso las mercancías que contenían.

Existieron momentos peligrosos, porque las llamas alcanzaron a dos vagones cargados de explosivos destinados a la guardia civil.

Protesta por el Presupuesto Gil Robles

Dice que no Puede Prorrogarse por Decreto

(Agencia Havas)

MADRID, 17. — El señor Gil Robles declaró que el presupuesto no podía ser prorrogado por decreto, por cuanto la Constitución es bien clara sobre ese punto, y que le corresponde a las Cortes decidir al respecto.

"El señor Alba, presidente de la Cámara actual —añadió el señor Robles— declaró en plena sesión de las Cortes Constituyentes que prorrogar el presupuesto por decreto, sin informar previamente a la diputación permanente, constituiría un acto dictatorial".

Premiará con el 10 o/o las Devoluciones al Banco

(De nuestros corresponsales especiales)

MADRID, 17. — El Banco de España ha acordado que el premio que se entrega por las cantidades que se recuperen de lo sacado de la cuenta de la sucursal del Banco en Asturias durante la revolución, sea el diez por ciento de la suma que se devuelva.

Actualmente el Banco ha recuperado cuatro millones de pesetas

Publicóse el Decreto Cerrando las Cortes

Que Ayer Firmó el Presidente Alcalá Zamora, con Efecto Hasta el 1o. de Enero

"LA GACETA DE MADRID"

(United Press)

MADRID, 17. — "La Gaceta" publica el decreto firmado ayer por el presidente suspendiendo las sesiones de las Cortes hasta el 1 de enero.

Habrá cambios de altos funcionarios

(Agencia Havas)

MADRID, 17. — El presidente Alcalá Zamora firmó el decreto de receso de las Cortes hasta el 1 de febrero de 1936.

Se cree que el gobierno aprovechará el receso parlamentario para hacer los cambios que juzgue necesarios entre el alto personal del Estado, gobernadores civiles y alcaldes, y para restablecer poco a poco las garantías constitucionales. En esta forma, al reanudarse el período, podría ser leído el decreto de disolución de las Cortes e iniciar de inmediato la campaña electoral sin que ésta sea paralizada por la censura o por el estado de excepción.

Se publicará el manifiesto de Gil Robles

(Agencia Havas)

MADRID, 17. — El presidente del Consejo, señor Portela Valladares, después de haber leído el manifiesto del señor Gil Robles, declaró que no veía lo que la censura podía encontrar de inquietante en el mismo, y que, por lo tanto, autorizaba su publicación, excepción hecha de su transmisión por radiotelefonía.

Lucía va a Valencia

(De nuestros corresponsales especiales)

MADRID, 17. — El vicepresidente de la CEDA, ex ministro Lucía, ha marchado para Valencia, efectuando el viaje en automóvil para evitar el recibimiento que le preparaba la derecha regional valenciana, de la que ha sido fundador.

Los radicales se muestran cautelosos

(De nuestros corresponsales especiales)

MADRID, 17. — "El Debate" se lamenta de la falta de claridad habida en las notas entregadas a la prensa por los grupos políticos, exceptuando a la CEDA.

Añade que los radicales se han mostrado cautelosos, esperando que los demás se definan. Destaca que los ministros radicales han sido desautorizados y no expulsados.

Proyectan una alianza monárquica

(De nuestros corresponsales especiales)

MADRID, 17. — La Minoría Renovación Española, después de diversas reuniones, acordó los términos en que realizará diversas uniones electorales, creyendo que algunos diputados monárquicos dificultarán las alianzas.

En principio se acordó una lista de ciento cincuenta candidatos monárquicos.

Gil Robles inicia su propaganda

(De nuestros corresponsales especiales)

MADRID, 17. — Gil Robles iniciará la propaganda electoral el domingo próximo, con un mitin en Cáceres. La CEDA de Burgos le ha pedido que encabece las candidaturas por aquella provincia, aceptándolo en principio. Afirma Gil Robles que tiene segura su elección por Salamanca, que actualmente representa, donde no necesitaría realizar propaganda, dándole garantías de triunfo sus amigos salmantinos.



Lo siento, señor, pero el Gerente me pide le comunique que para ocupar este cargo es necesario saber el Inglés

"El Inglés Simplificado"

— Aprender en su misma casa a la hora que se desee.
— Estudiar cuando y cuanto Vd. quiera.
— Repetir la lección todas las veces que Vd. lo necesite.
— Llegar a saber inglés sin necesidad de maestro. Adquirir una pronunciación perfecta.

Agregue a todo esto, que con el importe que Vd. paga, pueden también aprender el idioma toda la familia y hasta sus amigos. Más de 1.500 universidades, colegios e instituciones Culturales de Europa emplean el sistema de discos en la enseñanza de idiomas.

Curso completo (16 discos, 20 lecciones), al contado $ 85.—, o en cuotas de $ 9.50.

CASA Romero y Fernández

SUCESORES: JOSE B. ROMERO é HIJOS

Bmé. MITRE 961 — FLORIDA 255

Sucursal Rosario: Córdoba 1046

En Santa Fe: BERRUEZO y Cía., San Martín 2400



TITULOS DE RENTA

Nos encargamos de la compra, venta, conversión, rescate, cobro de cupones y dividendos de títulos y acciones

Por una reducida comisión sobre las operaciones realizadas, se evitará Vd. las molestias y pérdidas de tiempo inevitables cuando se las tramita personalmente. Para cualquier operación de títulos de renta, consúltenos

Banco El Hogar Argentino

Bmé. Mitre 575 y Florida 147

Sucursales en la Capital:

"PUEYRREDON" — Pueyrredón esq. Santa Fe
"CALLAO" — Callao esq. Cangallo
"GAONA" — Gaona 1364

Palanca y Marlene Van Pesadas, Pero Son los Valores del Clásico

El Observatorio DE PROSPERO

ESTE ¡SOCORRO! ESTA DANDO DOLORES DE CABEZA TAN FUERTES que ya no sé si no merezca. Esta vez a "Próspero" no lo agarró desprevenido y lo ocurrido —debe declarar quien escribe estas líneas— no lo tomó para nada de sorpresa. La doble aureola que constituyeron Maschio y Leguizamo, alrededor del testuz del que fuera crack uruguayo, contribuyó a encandilar a la mayoría de la opinión con respecto a sus probabilidades de triunfo en el "Capital".

* * *

PERO SI BIEN LUEGO DE "AQUELLO" del "BELGRANO" TODO raciocinio sobre la chance del ex crack resultaba deleznable, su velocidad natural que determinaba brillantes partidas — acrecentadas a la expresado sobre quien lo cuida y quien lo monta —, fueron inculcando en el ánimo público la cuasi convicción de que esta vez la "cosa" le correspondería al campeón marañense, sin reparar en que no a kilos el "garra de gato" — cuyas buenas aptitudes se habían vislumbrado ya — constituía una seria amenaza.

* * *

DIGAMOS MAS: SI CUALQUIER CHAPETON HUBIERA PROCEDIDO con un animal como ¡Socorro! en la forma en que lo hizo — queriendo o sin querer — el maginer Maschio con el "patas blancas" en la última semana, ha habríamos puesto "de oro y azul" sin la menor piedad. ¿Qué le buscaba a ¡Socorro! "el brujo de Olleros", con esos mismos furibundos tiros que le hizo objeto? ¿Velocidad? ¿Es que no la tiene hasta nomdemás? Primeramente, fué Papú "por delante" y luego Dubbs y Hands Up, también "por delante". Esto fué, indudablemente, y por donde lo busquen, atentatorio.

* * *

EL HERMANO MATERNO DE CHARLESTON CONSTITUYE UNA promesa, y si no fuera por esos "parrones" — defecto común a su madre, Patte en Pair, y a Charleston — lo tendríamos entre el buen elemento clásico. Tres cuerpos delante supo Papú y sin embargo, al final, pasó ¡Socorro! — "6" bajo de 47". Dos cuerpos delante supieron Dubbs, regional clásico, y Hands Up, "especialista" en partidas, y no obstante pasó ¡Socorro! al final y excedió apenas el minuto.

* * *

HASTA AQUI TODO PARECIA IR MUY BIEN, PERO ¿Y LAS MARcas, las "heridas" que dejan estas "batallas" de entre semana, no habían de manar "sangre" antes de la prueba definitiva?

* * *

EN ESAS "MALAS COMPARACIONES" QUE HEMOS SOLIDO HAcer entre el caballo y el ser humano, ¡Socorro! se presentó siempre ante nuestra vista como un caballo "nuevo", más ajustado, como un "pituco". Sus medios de velocidad son, evidentemente, apreciables, como lo probó en sus pruebas privadas a la par de Palanca primero y ahora de Papú, para finalizar con Hands Up y Dunos. Pero el caballo, en público estaba notablemente mal acostumbrado. Sus "incidentes" de allá en Maroñas — donde encontró adversarios sin coraje — lo habían hecho creerse, pero donde encontró "hombres" de veras — como ocurrió en el "Belgrano" — lo "bastiaron" y lo acompañaron.

* * *

"NO SERIA DIFICIL — DIJIMOS YA UNA VEZ — QUE EL DESencadiente de Gainsbourough, de ahora en adelante, en Palermo, encontraría enemigos hasta en su propia sombra, en cuanto sonara la campana y la muchedumbre comenzara a desfilar frente a su box, anunciándole la contienda pública".

* * *

HABRA OTROS ATENUANTES QUE JUSTIFIQUEN DE MEJOR O peor manera la aparición del "patas blancas". Con de los mencionados más admisibles sería el "barro". La cancha se puso realmente fea con el chaparrón, y cátonces cabe recordar que a ¡Socorro! le ocurrió algo original anteriormente a sus vacilaciones contenidas en Maroñas: el potrillo estaba dispuesto para efectuar su estreno y confirmar a sus brillantes ensayos se descontaba su victoria en la de perdedores de 2 años del domingo. El viernes de noche cae una lluvia torrencial, que pone la pista en pésimas condiciones. El sábado de madrugada —y de sonete al aprende de práctico, aparando a dos potrancas sin mérito alguno: Arochana, una tordilla por Amstel (Amsterdam) y Señorcita, por ¿sabe? (Flores). Pues bien, ambas potrancas le ganaron fácil, lo que determinó que no fuera presentado, ya que la lluvia había continuado. Al domingo siguiente ¡Socorro! se estrena en un clásico, ganando con facilidad, frente a buenos ganadores, en 1'24" poco los 1100 metros.

* * *

PODRIA RESULTAR, ENTONCES, QUE PARA ¡SOCORRO! EL FANgo constituyera un verdadero "veneno", pero ¿saquiéremos hablando de este "miserable", que a tantos ha engañado aquí? No. Dablemos la hoja y a otros temas.

* * *

CATSPAW NO DEBE ANDARLE CON TEMORES A LA PISTA DE Maroñas, que es lo mismo, sin diferencia apreciable, que la de Palermo. Ha nacido muy poco el lunajuda hijo de Copyright y Joy Gardes y los $ 26.000 argentinos del "Ramirez" no deben desprecizarse, desde que casi podría afirmarse que, en caso de participar de aquella carrera, sería el favorito y tal vez el ganador. Podría tomarse allí la revancha con Hear!

* * *

BIJIMOS PARA EL SABADO EN LA PLATA QUE AQUEL CUYO nombre podía traducirse en "Stop!" en inglés era un novato en "hotel". Alto! — pues no era otro — perdió por un pezcuezo y en caso de ganar alcanaba $ 32.40. Rumbo hoy, pero suerte no.

Otros Elementos tiene José Callejas

En la Próxima Temporada Puede Defendrse bien el Trainer de Infidente



J. B. CALLEJAS

Desde hace un tiempo la suerte se le presenta bastante esquiva al conocido cuidador José Callejas, el que con buen pie, lograra su primera victoria como cuidador en Pa-

lermo, con aquel premio Comparación en que Pumpido y Pundonor, fueron distanciados del primer puesto, e dirigió a la victoria a su pensionista Infidente... Luego con el viejo tuinner de Gargola, en el desaparecido circo de Temperley, logró algunos éxitos, pero poco a poco la suerte, le fué echando a un lado sin lograr mayores satisfacciones y falto por cierto de elementos para ello.

Como las cosas cambian también para Callejas parece que el viento vendrá ahora en favor, ya que hace pocos días le fueron entregados nuevos elementos con los cuales puedie llegar a lograr más de una victoria en la próxima temporada. Entre ellos de Rimador, un defensor del stud Los Naranjas, y de los dos años Jalon, hermano entero de Jalco, e Ibán, el hermano de Imp, los cuales por sus excelentes orígenes, pueden llegar a aportar más de un triunfo al stud Papaire, bajo la dirección del competente cuidador de Gárgola.

Jalón, que fuera adquirido en la suma de $ 9.000, es un lindo producto que sin duda alguna podrá resultar muy útil, e Ibsen, el hermano entero de Imp, costó a la caballeriza Fajardo, $ 6.000, siendo un cabo una campaña sobrecaliente.

Apple Jack fué Puesto en Tratamiento

El caballo Apple Jack, que defeccionara con alta cotización en la última carrera que intervino, ha sido sometido a enérsico tratamiento; se le aplicaron puntos de fuego y según la información que tenemos al respecto, pasará bastante tiempo en volver a las pistas.

UN GRAN CANDID ATO PLATENSE



SISTERUS será de la partida en la sexta carrera de La Plata, habíndose listo para rehabilitarse de su última derrota en contra de Moneystone. Sisterus tiene un buen floreo en la distancia de una milla

Condalpuro Pasó 1500 en 1'33" 4/5

Se Realizaron Otros Ejercicios Muy Discretos en Palermo. Her Boy Empleó 47" en Recorrer 800 Metros

MAROTE, con T. Albertini, 1800 metros en 1'53".

GOLDEN DEAM, con el peón, 1000 metros en 1'21" 2/5.

ALICANTE, con F. Ibarra, 1500 metros en 1'32".

AMPOLLA, con Brondo, 1100 metros en 1'25".

CORNICHON, con O. Nardi; Westwing, con el peón, y Condalpure, con el peón, 1500 metros en 1'32" 4/5, dominando el último.

HER BOY, con Garrido, y Orfano, con Ordúna, 850 metros en 47", llegando juntos.

PLACIDA, con Lofiego, 1100 metros en 1'20" 2/5 (florco).

MARYLEN, con Quinteros, 1400 metros en buena forma; último 1100 en 1'30" 2/5.

PORTUGAL, con Moreira, y Saracen, con 1ª Tomaso, 1500 metros en 1'35".

INVERNADA, con E. García, 1300 metros en 1'23".

BARON, con Di Tomaso, 1600 metros en 1'41".

SAVOYARD, con F. Quinteros, 1700 metros en 1'51".

RESTITO, con Guerrero, 1600 metros (florco).

GUAITA, con E. Garcés, 2000 metros en 2'8".

RIWAY, con P. Alvarez, 1500 metros a paso cerao.

CHYPRE, con 1ª Tomaso, 1100 metros a paso cerao.

CHIQUILLA con el peón, 2000 metros en 2'10" 2/5.

CANELA, con Quinteros, 1100 metros en 1'20".

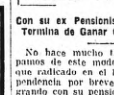
Apple Jack fué Puesto en Tratamiento

El caballo Apple Jack, que defeccionara con alta cotización en la última carrera que intervino, ha sido sometido a enérsico tratamiento; se le aplicaron puntos de fuego y según la información que tenemos al respecto, pasará bastante tiempo en volver a las pistas.

T. Argüello es un Trainer Merecedor

Con su ex Pensionista Trois Roses, Termina de Ganar Cinco Carreras

No hace mucho tiempo nos ocupamos de este modesto cuidador el que dedicado en el hipódromo independiente por breve plazo venía logrando con su pensionista Trois Ro-



T. ARGUELLO

ses, una campaña un tanto meritoria logrando en el breve lapso de cuarenta días, cinco triunfos consecutivos, demostrando una vez más que se trata de un cuidador merecedor de la protección de los propietarios concernientes que desean ver administrados sus intereses por un profesional trabajador y capaz de colocar el número al tope del indicador mediante su labor honesta e incansable.

En la actualidad Argüello, bien entrenado de su pensionista, Trois Roses a raíz de haber sufrido un pequeño contratiempo y su cuidador encontró de inmediato oferta por la yeguita siendo vendida para un hipódromo del Interior en donde puede llegar a repetir sus triunfos.

De esperar que Argüello se vea solicitado en breve por alguna caballeriza para la dirección de sus pensionistas, y esperamos que no tardará en lograr nuevos éxitos, merecedor como está a su competencia en la profesión, cosa que termina de demostrar con la hazaña cumplida, con la modesta Trois Roses. Es un trainer conocido en Palermo, pues ganó con Sencillo, en 1' 1" para los 1.100 metros, y luego ha logrado vencer en la mayoría de los hipódromos en donde ha ha tocado trabajar por su derecho a la vida. Lo recomendamos como un elemento merecedor de protección.

En el P. Santiago Lawrie Sobresalen las Dos Parwiz

Palanca, que Está en su Mejor Forma, y Marlene, que Anda una Enormidad, son las Figuras de la Carrera

COMO base de la reunión del domingo figura el handicap clásico Santiago Lawrie, carrera para yeguas, en la que sobresalen dos hermosas hijas de Parwiz: Palanca y Marlene. Son potrancas que, a través de la temporada, han realizado brillantes performances, y ambas cuentan con merecido prestigio.

Palanca potranca clásica

Es una potranca de altas calidades la pensionista de Da Silva. Desde que asomó en las pistas nos dejó la mejor impresión y, como se recordará, CRITICA la proclamó a la par de Hear! en todo momento, y lamentamos siempre que no haya sido inscripta en los clásicos importantes, donde habría sido figura destacada. Ya la carrera del domingo es estudio ineludible y será difícil ganarle.

La excelente Marlene

Para los que buscan un dividendo de poco menos que segure, destacamos a la pensionista de Martínez, que está en su mejor momento, y aunque en el Principe de Gales llegó última — la pista no le convenía gran cosa —, creemos que en esta oportunidad habrá que creer mucho para vencerla. Es una lindísima potranca, llena de calidad, que tiene chances en cualquier carrera de esa categoría.

Zarzuela, Epoca y Guatita

Las enemigas más serias que llevará la Parwiz a hijas de Parwiz son las tres que sirven el estuditio al presente comentario: Zarzuela, Epoca y Guatita. Las tres andan bastante, y la que tenga más suerte en el desarrollo y mejor colocación será la que aparezca en su calidad ante el triunfo de las Parwiz.

Guatita llegó segunda de Hear! en San Isidro, en el clásico Principe de Gales; Epoca a ocurrió el dominico en Palermo por haberse dispuesto, y Zarzuela reaparece en estado inmejorable.

El resto del lote

También intervendrán en esa carrera elementos discretos, tales como Lily Pons, Chiquilla, Marrueca, Tauca, Mimí y Tántine. Todas ellas están en condiciones inmejorables, y la que ocupe el marcador a cuatda a dar lindo dividendo. Con buena monta nos gustaría Tauca como verdadera lanza, que el domingo se portó bien en la carrera que ganó Mimí, dando mucha ventaja.

La carrera se disputará sobre la distancia de 2000 metros, y merece estudiarse.

Haddock Correrá en Perfecta Forma

ENTRE los inscriptos en la carrera de 1800 metros, premio Veryggod, que ha disputará el domingo en el Argentino, figura Haddock, el hermoso hijo de Copyright que al iniciar su campaña hiciera una brillante performance, ganando en 58" y quintos los 1200 metros, y más tarde se adjudicó el clásico Santiago Lauro. Pero luego de esas das carreras, espléndidas del descendiente de Tracery no hizo la campaña que se esperaba. En el mes de agosto tué segundo de Palonca al pescuezo, en 1800 metros, y más tarde fué puesto en reposo. Reaparece en perfecte estado y costará ganarle el domingo. Si tiene la suerte de llevar buena monta.

Varias Noticias

EL STUD del señor Ortiz Basualdo será cuidado en adelante por el trainer Virginio Da Silva.

DEMONIO, que el domingo llegó cuarto en la carrera final, perdió las dos herraduras en el transcurso de la carrera.

MURIO el potrillo Martín, hermano de Martín Pescador, hijo de Mañón, que en las ventas había llamado la atención por su origen y tipo.

Varios Enviará a Maroñas, Maschio

El cuidador Francisco Maschio está dispuesto a hacer limpieza en su caballeriza, eliminando a los que ya nada tienen que hacer en Palermo.

Con tal fin, se nos informa que en estos días serán enviados para la vecina capital los siguientes ejemplares: Batilo, Agrilo, Mies Paris, Nasún, Atenas, Chasco, Ratona y Diamante.

Con respecto a su destino tiene el propósito de hacer reparto entre algunos cuidadores que se lo merecen, pero nada puede anticiparse.

EN EL BOSQUE SE PREPARAN PARA LAS REUNIONES PROXIMAS

Hipódromo Argentino

Inscripciones Para la Reunión del Domingo Próximo

Premio Remate — 1500 metros

Ijitos	$ 5.000	kilos 55
Estilete	5.000	57
Riacho	5.000	51
Saberno	4.500	54
Suprema	5.000	54
Invernada	5.000	57
Cóvea	4.000	51
Cabalista	4.000	54
Bahí Flyer	4.000	51
Sisser	4.000	51
Alicante	2.000	54
Chubuto	2.000	54
Pilula	3.500	54
Condalpuro	2.500	54
Salvarsán	2.500	54
Reginalda	3.000	49
Pensa	3.000	49
Cádiz	3.000	49
Triunfo	2.000	49
Au Revoir	2.000	47
Parrandero	1.000	47
La Chola	1.000	47

Premio Cabalista — 1100 metros

Pálcela	57	Pistola	57
Grand Mother	57	Resina	54
Vanidosa	57	Medellín	51
Morela	57	Interna	54
Brisa	55	Si-decenta	54
Nubecita	55	Model	51
Punta Lara	57		

Premio Barranqueras — 1600 metros

Lady Fly		Fancy Me	
Chera		Estrona	
	(Anulada)		

Premio Hijo Macho — 1400 metros

La Caladria	56	Chera	56
Pimpona	56	Cabrella	56
Brochada	56	Andabien	56
Chypre	56	Repetuosa	56
Calesa	56	Luzia	56

Premio Magnas — 1500 metros

Charlón	56	Portaza	56
Perfect Fight	56	Peador	56
Rugnai	56	Pinturín	56
Day Raid	56	Iracundo	56
Belle	56	Atolladero	56
Sanabias	56	Mirasol	56
Juansaito	56	Conhamine	56
Quetzal	56	Jolo	56
Caranchito	56	Cabalate	56
Langosdos	56	Winter	56
Cintón	56	Westman	56
Quimofilo	56	Cornición	56
Saladillo	56		

Premio Saint Lawrie — 2000 metros (Handicap)

Palanca	61	Sinfonetín	49
Marleno	56	Chiquilla	48
Mimí	55	Lily Pons	48
Tauca	54	Bella	48
Zarzuela	51	Runtine	47
Guatita	50	Ilú	45
Marruca	49		

Premio Copoñon — 1600 metros

Chardón	56	Trivial	53
Tarbra	56	Martín	53
Paroll	58	Paquito	53
Luminoso	56	Saran	53
Sirsen	56	Saladio	53
Pisaverde	53	Barón	53
Doble Cuatro	53	Aviess	54
Rubel	53	Comendador	53

Premio Ivanosky — 1100 metros (Handicap)

Caimán	61	Viejo Rincón	45
Redomado	59	Suprema	45
Demonio	58	Hacheme	45
Midi	54	Sinfonetín	45
Batellero	52	Sweetheart	45
Olavarría	51	Selecto	45
Dinamarquez	51	Urbano	45
Cécera	45	Sinatra	45

Premio Veryggod — 1800 metros (Handicap)

Señorito	58	Marote	51
Asuero	54	Cao	51
Tauca	54	Decumbor	49
Sen	53	Indio	49
Yahuarteaz	53	Pozlento	45
Haddock	62	Fe Unica	47

Murió el Caballo Rodríguez Peña

EN La Plata, donde actuó con discreción, murió el caballo Rodríguez Peña, que se hallaba a cargo del trainer Gonella.

Según la información que hemos obtenido, el hijo de Table Green se golpeó la cabeza dentro del box, quedando muerto en el acto.

Rodríguez Peña tenía bellísima temporada en La Plata y podía seguir triunfando, pero desgraciadamente en la forma inesperada que detallamos.

Mucho Movimiento Hubo Hoy en las Pistas Platenses

Tucumano Recorrió 1300 Metros en 1'20" Clavados, Realizando uno de los Mejores Ensayos del Día

CHAL, con Menini, 1100 metros en 1'36" 4/5 (pista auxiliar).

LEVANTATE, con Moreno, 1300 en 1'22".

ANCORA, con Menuel, 1150 en 1' 16" 4/5 (auxiliar).

SEMILENO, con Moreno y Aparicio, con Menuel, 1900 en 1' 57" 2/5.

GRAN DUQUE, con el peón, y Dalvino, con el peón 1900 en 1'22" 1/5 (pista).

FINISIMA, con Andrade, 1200 en 1'24".

TUCUMANO, con Iberra, 1200 en 1'20" (muy bueno).

PEPINERO, con Batista, 1200 en 1'14".

NATALKA, con Bastías, 1100 en 1'10" 4/5.

SEGUNDARIO, con Moreno, 1200 en 1'22" 1/2 (un tanto falso).

FANTE, con Lambier, y Vasco Viejo, con Batista, 1900 en 1'3" 4/5.

MON REVE, con Menini, 1200 en 1'20" 1/5 (muy bueno).

PELAJE, con Robles, 1000 en 1' 1" 3/5.

CIVICO, con Lambier, y un caballo con Batista, 1000 en 1'2" 1/5 (pista).

MUCIAM, con Menini, 1200 en 1' 15" 3/5.

REGENTA, con Ambruch, 1000 en 1'2" 1/5.

LORIGA, con Bastías, y Positiva con el peón, 1100 en 1'10".

BUEN TIPO, con Arregui, 1000 en 1'1" 1/5.

MICELA, con E. Gómez, 1100 en 1'9" 1/5.

AMBROSIA, con GC 1200 en 1'2" 1/5.

FUNCHAL, con Dávila, 1200 en 1' 17" (auxiliar).

LUCKY MAN, con Bastías, 1200 en 1'15".

ARCONA con Robles, 1000 en 1'1" y 1/5.

VILLANA, con el peón, 1000 en 1'2".

DETENIDA, con Dávila, 1200 en 1' 19" (bueno).

SALTADA, con Chili, 1500 en 1' 39" 4/5 (bueno).

ATAVIADA, con Ambruch, 1300 en 1'22" 2/5.

ROSALINDA, con Díaz, 1000 en 1'.

SICARIO, con Dellcutiaz, 1000 en 1'1" 3/5.

BAIE BLEU, con Santos, 1000 en 1'2" 2/5.

ARCO, con Romero, 1400 en 1' 35" 1/5 (buen final).

EL CHAJA, con Tadei, 1100 en 1' 25" 1/5.

CORRADO, con Ambruch 1400 en 2' 2/5.

MARCELITO, con J. Martínez, 1000 en 1'2" 4/5.

DIGNO, con Cuéa, y simpiez, con Medina, 1400 en 1'27" 4/5.

METODICO, con Raggio, 1000 en 1'2".

RICO TIPO, con Sánchez, 800 en 49".

GARUFFERO, con Díaz, y Pota Clase, con Barbetito, 1000 en 1'3" (dominado).

TROPILLA, con Almirón, 1100 en 1'8" 3/5.

MICO, con J. T. Gómez, 1000 en 1'2".

SIBILITA, con RI 1200 en 1'15".

DOYEE, con A. García, 1300 en 1' 27" 1/5.

PAMPAPPLE con Lerra, 1400 en 1'29" 2/5.

CACHETADA, con Ambruch, 1100 en 1'10" 1/5.

CASTASARES, con Tula, 1000 en 1'2".

TRAVA, con J. Martínez, 1200 en 1'16" 3/5.

Por Dos Reuniones suspendieron a Viñas

Las autoridades hípicas platenses celebraron reunión anoche, como lo hacen todos los lunes: suspendieron por dos reuniones al jockey F. Viñas, por molestar con Sicliana a sus contrarios en la tercera carrera del sábado.

—Fué multado en 100 pesos el trainer Rufino Olmos, por presentar a iluminado con espolines antirreglamentarios en la carrera donde fué lirigido por Bastías el sábado último.

—Levantaron la suspensión a los caballos Muchas Galas y Falaz.

—Luego fueron reconocidas algunas caballerizas.

Hipódromo de La Plata

Inscripciones Para las Reuniones del 21 y 25 del Actual

Primera carrera — 1300 metros

Lyra	57	Petchuncé	57
Miss Buttis	57	Rala	57
F. Lara	57	Natividad	57
Mercantiva	57	Dytina	57
Tica	57	F. Dama	57
Pistola	57	Pudela	57
Gonapura	57	R. Ponzó	57
El Duna	57	Sanchada	57

Segunda carrera — 1100 metros

Brecka	56	Filipila	56
Artelma	56	Ilsa	56
Carmila	56	Cerma	56
Preparada	56	La Simpática	56
Rámula	56	Las Rebeldías	56
Warning	56	Sicilina	56
Premisa	56	Zorra Colorada	56
Mirjan	56	Trenzuelle	56
Barrita	56	N. Barria	56
Wellan	56	Chalequera	56
Xena	56	Anala	56
La Hormiga	56	Florias Dawn	56
Belén	56	Intriga	56

Tercera carrera — 1300 metros

El Chajá	56	Juanchín	56
Malote	56	Dominio	56
Mon Reve	56	Nuevo Rico	56
Mon Reve	56	Ir Duce	56
Toño	56	Gran Duque	56
Chanes	56	Golden Dream	56
El Turco	56	Hydrum	56
Nikke	56	9º — odia	0.921
Chiquisillo	56	Matarín	56
El Refugio	56	Cemento	56

Cuarta carrera — 1300 metros

Azor	57	Tomasito	57
Desacato	57	Acalá	57
Desarrollo	57	Gaure	57
Cascabazo	57	Aquelda	57
Cachorro	57	Mutólico	57
Aparaul	57	Colorito	57
Mercado	57	Despacito	57
Dresden	57		

Quinta carrera — 1600 metros

Wilding		Repatino	
Choping		Claridiana	
Sifera		L. Pinta	
Ilsa		Guiravi	
Vihuela		Distriva	
L. Viva		Nostalria	
Patrio		Duquesa	
Bergeria			

Sexta carrera — 1600 metros

Altol		Restito	
Belle		Mendito	
Riesgo		Ricochito	
Sisterna		Dumas	
Marsalta			

Séptima carrera — 1400 metros

Adrede		Metellos	
Acante		V. Vivo	
El Tipo		Incasto	
Wáshinton		Copetón	
Tiento		Maligno	
Comentario		Aco	
Arena			

Octava carrera — 1600 metros

Mentón		Piracuacito	
Romerito		Alrailda	
Apple Sauce		Lonoto	
Cubano		Butlerón	
Querida		Marete	
Restito		Hard's Up	
Santiagueño			

CLINICAS DENTALES "ESMERALDA"
EXTRACCIONES SIN DOLOR 2.-
DENTADURAS
CAUCHO Reforzado en oro $ 50.- DIENTES FINOS DE ORO $ 12.-
CAUCHO Garantida $ 25.-
CAUCHO Reforzada $ 35.-
CONSULTAS GRATIS
COMPOSTURAS en tres horas $ 3.-
ESMERALDA 474 - Bs. As.
Sucursal Lomas de Zamora — LAPRIDA 211, (F. C. S.)

impotencia DEBILIDAD SEXUAL AGOTAMIENTO FISICO FRIGIDEZ • VITALIDAD NEURASTENIA SEXUAL
REJUVENECIMIENTO TOTAL DE LAS ENERGIAS PERDIDAS
RECURRA SIEMPRE TOMANDO AL
HOLONERGIL
FORMULA CIENTIFICA DE ALTO VALOR TERAPEUTICO
DONDE TODOS LOS TRATAMIENTOS FALLAN EL HOLONERGIL SIEMPRE RESULTA
ECONOMICO • POSITIVO • RESERVADO
EN TODAS LAS FARMACIAS

cocinas electricas por solo $ 12.50 mensuales
LAS COCINAR ELECTRICAS "D.U.O." INDUSTRIA ARGENTINA REUNEN LAS CARACTERISTICAS SIGUIENTES:
Disco radiante patentado.
Uniformidad de temperatura.
Horno igualmente calorado.
Totalmente ramalfado.
Terminales de seguridad.
GARANTIZADAS POR DOS AÑOS
Puede pedir informes en la Cía. local Argentina de Electricidad.
CORRIENTES 631
U. T. 31 - 3101
Calentador "CUMULUS"
¡NO OLVIDE!
Al modernizar su cuarto de baño no incluir en sus instalaciones el calentador de agua "CUMULUS".
¡Es Maravilloso!
¡Nunca se descompone!
D.U.O. American Company
Víctor A. Binda y Cía.
Bs. Aires — PERU 650
U. T. 33 - 5805

DIVORCIO
Absoluto y Nuevo Casamiento
Dr. VASQUEZ, Abog. Mejicano.
Rapidez. Absoluta reserva sin anticipo. Facilidades
Diag. Sáenz Peña 943, 35-6372.

CLINICAS y MEDICOS ESPECIALISTAS
Reumatismo Ciática AGUDO Y CRONICO
GOTA • ARTRITIS • LUMBAGOS
MEDICOS ESPECIALISTAS
INST. AMERICANO de 10 a 21 Hrs. CORRIENTES 1578 2do piso
PRIMER HOSPITAL ANTIVENEREO PRIVADO
MEDICO DIRECTOR Y JEFES ESPECIALISTAS
URINARIAS • SECRETAS BLENORRAGIA • PIEL • SIFILIS IMPOTENCIA
ORGANIZACION MODELO QUE SE DEDICA UNICA Y EXCLUSIVAMENTE A LAS ENFERMEDADES VENEREAS
ABONOS SEMANALES
TODO ENFERMO DE CUALQUIER RECURSO PUEDE TRATARSE DEFERENTEMENTE Y POR MEDICO A CUALQUIER HORA. — SIN ABANDONAR SUS OCUPACIONES.
HORARIOS ESPECIALES PARA ENFERMOS DEL INTERIOR
BME. MITRE 1608 MONTEVIDEO de 8 a 21 hs.
ECRETAS PIEL • SIFILIS • DEB. SEXUAL BLENORRAGIA TRATAMIENTO POSITIVO EN 10 DIAS SEGUROS Inst. Médico Moderno CUYO SARMIENTO 1419 1er. piso
SEÑORAS EMBARAZOS FLUJOS • DIARIOS • MATRIZ DIAGNOSTICO DEL EMBARAZO EN LA PRIMERA SEMANA TRATAMIENTOS RADIOS • HORMONAS MEDICO DIRECTOR ESPECIALISTA
LAVALLE 1118 de 9 a 20 h.
PIEL ECZEMAS ESCROFULA
LOTICARIA • ACNE JUVENIL • CAIDA CABELLO • RAYOS ULTRAVIOLETA MEDICOS ESPECIALISTAS • DE 8 A 21 HORAS
SARMIENTO 1419 CONSULTAS $5.-
PIEL • SIFILIS • IMPOTENCIA
BLENORRAGIA TRATAMIENTO CIENTIFICO ELECTRICIDAD MEDICA-ANALISIS SIN LAVAJES • SIN DOLOR • RAPIDO
INST. MEDICO MODERNO 10 a 21 Hs. CAVALLE 1118 1er. PISO
INSTITUTOS ARGENTINOS DE MEDICOS ESPECIALISTAS
BLENORRAGIA PIEL • SIFILIS SANGRE • IMPOTENCIA DEBILIDAD SEXUAL • AFECCIONES CRONICAS • AGUDAS MALCUIDADAS • MOLESTIAS PROSTATITIS • VEJIGA • RIÑON
EVITE ESPERAS INUTILES PERDIDA DE TIEMPO • TRAT. COSTOSOS
LAS SALAS ANTIVENEREAS instaladas en todos los barrios de la capital para mayor comodidad, serán abiertas por el término de un año, con la asistencia permanente y gratuita al pronto de su dolencia con tratamientos científicos, sin abandonarla en ningun momento.
impotencia DEBILIDAD SEXUAL AGOTAMIENTO FISICO FRIGIDEZ • VITALIDAD NEURASTENIA SEXUAL
Rejuvenecimiento TOTAL DE LAS ENERGIAS PERDIDAS CASOS CRONICOS • DEBILES TRATAMIENTO POSITIVO RAPIDO — ECONOMICO
Médicos Especialistas. BME. MITRE 1608 CONSULTAS de 10 a 21 hs.
ABONO TOTAL $30 ANALISIS SANGRE $10.- ORINA $3.-
HAGASE ATENDER EN ESTOS CONSULTORIOS
CORRIENTES 1373 • 2do piso (ASCENSOR)
PUEYRREDON 29 • 1er piso (ONCE)
CORDOBA 474 • (RETIRO)
Bno IRIGOYEN 1282 • (CONSTITUCION)
MONROE 2448 • esq. CABILDO
de 10 a 21 Hrs.
HORARIOS ESPECIALES PARA ENFERMOS DEL INTERIOR
POLIZAS Adelante todo su valor. Oro, pago el máximo. Solvencia ESQ

Parravicini Debutará el Día 3 de Enero en el National y Roberto Salinas Seguirá Actuando en Otra Sala

Calle Corrientes

Por EDMUNDO GUIBOURG

Especialización sin Titulares


EDMUNDO GUIBOURG

AUN no ha cesado y tiene todavía para rato, la murmuración en nuestro ambiente teatral en torno al nombramiento de director de la futura Comedia Argentina, hecho por la Comisión Nacional de Cultura. Viene siendo objetada de diversas maneras, sin que ninguna de las opiniones afecte a la capacidad artística y técnica de la persona designada.

Conviene tener presente que cualquiera que fuese el director elegido, la murmuración sería la misma, aunque a buen seguro con mayor saldero. Y si prestamos oído a ciertas autocandidaturas que por ahí circulan, tenemos que creer que de haber sido posible que prosperaran, la grita sería ahora estruendosa.

Por concurso. Una sola objeción sería hemos escuchado respecto del nombramiento. Que no se haya hecho por concurso. Que haya podido quedar librada al albedrío de una entidad que poco o nada entiende de teatro en general y que no sabe absolutamente nada en lo que al teatro argentino atañe. Pero resulta que tampoco creen en los concursos a que se llama en nuestro país, expuestos, en virtud de nuestros hábitos, a toda suerte de informalidades y de influencias desnaturalizadoras. De realizarse escrupulosamente, el actual director, por méritos propios, hubiera sido, fuera de toda duda, uno de los pocos candidatos en verdad indicados. Por donde, el azar anduvo esta vez acertado.

Muchas de las demás objeciones que conocemos, son de índole tan mezquina, que no vale la pena considerarlas. Responden casi todas al despecho, a la envidia, a pequeños intereses, y a un espíritu de alharaca sin fundamento.

Hay también quienes se sienten heridos en su legítimo orgullo de tesoneros constructores de nuestro teatro y tienen por injusticia que se haya prescindido de sus servicios o de sus consejos. Si esa fácil protesta es desinteresada y sincera, cumple al flamante director satisfacerla, no olvidando que la Comedia Argentina debe respeto a la labor de los que en el curso de medio siglo, al margen del apoyo oficial, dieron solidez a la existencia de un teatro propio y se esforzaron, en la medida de sus energías y recursos, por dignificarlo.

Un sueldo. La murmuración, que prosigue y proseguirá y a la que por desgracia no le irá faltando alimento, tendría por el instante más razón de ser, si contásemos en el país con directores teatrales especializados. No los hay. Tenemos excelentes intérpretes cuando en contar con sciento e inteligencia un espectáculo, disponiendo los planos y detalles escénicos y enseñando el movimiento y los tonos de dicción adecuados. No pasan de simples y expertos directores de escena. ¿Y las proyecciones del repertorio? ¿Y la extensión artística? ¿Y la responsabilidad intelectual? Tenemos excelentes directores, capaces de una visión general amplia, dotados de la necesaria impulsión artística y del indispensable caudal cultural pero que no podrían moldear intérpretes sin inducirlos a vicios de monotonía, sin conspirar contra la flexibilidad del lenguaje y de los movimientos. ¿Que convendría separar tal tarea de directrices? Entendemos que ya lo están bastante y acaso demasiado.

Lo que salta a la vista, es que directores, en el amplio y completo sentido de la palabra, no se forman en nuestro ambiente, tal cual encuentinuse organizadas las actividades teatrales. Vale decir que los negocios del teatro hallándose en manos de quienes por el momento están, son hostiles a la formación de directores especializados y capacitados. Lo impiden deliberadamente, prostituyendo, en todas las ocasiones posibles, la calidad de director.

De ahí que no falten quienes hayan supuesto que la dirección de la Comedia Argentina bien podría ser, como en otros teatros locales, un sueldo al que acogerse, ganado por invalidez o por cinismo. Y se sientan defraudados si alguien se dispone a ir a trabajar de verdad en ese puesto.

ELOGIAN LOS DIARIOS DE ROSARIO A NURI MONTSE

Como hemos informado, Luis Arata- conjunto en la segunda ciudad de ta viene desarrollando una exitosa la República, el público y la prensa temporada en el National de Rosario. se han hecho eco de la brillante ac-
Con motivo de la actuación de es- tuación que en las piezas del reperto-

★ ★ ★

"La Alegre Mentira", de la Cinematografía Fox, Será Estrenada el Jueves Próximo en el Gran Cine Suipacha

El Encuentro de Dos Niños Célebres:

Freddie y Shirley

El deseado encuentro entre los más grandes valores infantiles de la pantalla tuvo efecto recientemente, cuando Shirley Temple y fueron formalmente presentados en los estudios de 20th. Century-Fox.



SHIRLEY TEMPLE (Soldados de dos profesiones), bajo la dirección de Tay Garnett.



F. BARTHOLOMEW

Shirley, la encantadora americanita, invitó a tomar te al célebre inglesito, en su "bungalow" situado en los jardines de los estudios.

El día que se conocieron, Freddie acababa de iniciar su trabajo, al lado de Victor Mc. Laglen y Gloria Stuart, en la película "Profesional soldier" (Soldados de dos profesionales), bajo la

Cuando Shirley, que ahora está filmando "The littlest rebel" (La pequeña rebelde), oyó que el mismo David Copperfield se encontraba incluído en el elenco de astros de 20th. Century-Fox, envió atentamente a Freddie una invitación para que pasase a charlar con ella.

Freddie fascinó a Shirley con su expresiva y cantarina entonación inglesa. Su agraciada personalidad, sus perfectos modales y su "savoir-faire" cautivaron profundamente a la pequeña estrella.

Y ahora todo el Hollywood juvenil está ansioso de saber lo que Dickie Jackson va a pensar y a decir. Se había realizado la suposición que Shirley había conocido sus afectos a Dickie, un jovencito extremadamente atractivo que representa una pequeña parte en la nueva cinta de la preciosa chiquilla.

UNA CACATUA QUE DARA QUE HABLAR

EN ESTE anticipo de "La cacatúa blanca", que la Warner estrena el jueves en el Gran Cine Astor, vemos a Minna Gombell con el extraño pájaro y a la pareja protagónica, compuesta por Jean Muir y Ricardo Cortez



El Terrible Jack Russell se Medirá con el Centauro

Rossetti Tendrá de Rival a Marcelo Deferrari y el Cosaco Kirilenko Justificará su Calidad Ante Valerian Duda

ESTA noche, en el Luna Park, proseguirá el tercer campeonato mundial de "catch-as-catch-can" con un buen programa de matches. Participarán ocho atletas conocidos, por lo que se puede anticipar que el éxito será amplio en todo sentido. Reaparecerá el profesor Duranti D'Alcide, campeón de jiu-jitsu, enfrentando al campeón húngaro Janos Bognar.

El profesor Duranti D'Alcide. El campeón olímpico italiano Luigi Rossetti tendrá de competidor al argentino Marcelo Deferrari. El "Enmascarado" resolverá policías con el cosaco ruso Kirilenko y el campeón lituano Komar el Centauro se medirá con el cow boy Jack Russell.

Reaparecerá bien

El profesor Duranti D'Alcide se medirá con el campeón húngaro Janos Bognar. D'Alcide, en el actual campeonato tuvo una serie de triunfos sugestivos, provocando sensación por la forma espectacular que empleaba para vencer a sus contrincantes. Frente al "Tigre de Texas" sufrió el primer contraste, después de un match violento que mantuvo en constante expectativa a la concurrencia. Ahora se presentará en excelentes condiciones para rehabilitarse de su última performance. Tendrá de adversario a un atleta hábil y rápido: Janos Bognar, por lo tanto se verá obligado a efectuar un gran match.

Luigi Rossetti, el campeón olímpico italiano, se presentará esta noche enfrentando al argentino Marcelo Deferrari.

Rossetti por su estilo pintoresco, es la verdadera atracción del tercer campeonato mundial de "catch" que se lleva a cabo con tanto éxito en el Luna Park, por lo que se puede anticipar que esta noche, frente a Deferrari, realizará una de sus mejores performances, sobre todo teniendo en cuenta que su rival es fuerte pero no posee recursos como el italiano, detalla que induce a pronosticar que las alternativas serán intensas. Deferrari tiene una prueba demasiado brava y solamente por sorpresa puede salir airoso.

Actuará el "Enmascarado"

Kirilenko, el cosaco ruso, hoy se encargará de demostrar los puntos que calza el atleta desconocido que se presenta enmascarado.

No cabe la menor duda que el "Enmascarado" tendrá una prueba muy brava, porque el cosaco ruso ha demostrado en todas sus presentaciones que es un atleta fuerte y muy hábil por la serie de recursos que emplea con acierto en el ring.

El atleta desconocido, el dominguero, el debutó, venciendo con puesta de espalda al polaco Valerian Duda, haciendo gala de fuerza, pero en sus acciones no es tan preciso como el famoso cosaco ruso, por lo que se verá obligado a realizar un gran esfuerzo en el instante de la nueva prueba que tendrá para ratificar sus aspiraciones en el tercer campeonato mundial.

Match recio

El campeón lituano Komar el Centauro se ha destacado por su fuerza extraordinaria, y el cow boy Jack Russell por su habilidad y su inclinación para realizar cuantas infracciones existen; por lo tanto, un match entre ellos promete ser formidable.

Komar en sus últimas presentaciones se ha conducido en forma impresiva, dando margen a que el público estuviera en su contra, y como Russell es muy experto en tal sentido, no cabe la menor duda que los espectadores alentarán al terrible cow boy frente a un adversario que ha hecho méritos de una extraordinaria fuerza con demasiada violencia.

El match entre Komar el Centauro y el cow boy Russell será indudablemente intenso y las probabilidades se hallan en un mismo plano, a pesar que el nombrado en primer término es peligroso por su extraordinaria fuerza.

Juegan Mañana en el Luna Park los Hermanos Facondi

SE definirá mañana por la noche, en el Luna Park, el Campeonato Sudamericano de Tennis entre profesionales, que con tanto éxito se viene disputando en el mencionado estadio.

Consiguieron clasificarse para sostener el cotejo decisivo los destacados jugadores chilenos Pilo y Perico Facondi, luego de cumplir sobresalientes performances en el desarrollo del certamen, y que mañana se han de enfrentar en una lucha que promete alcanzar contornos sumamente lucidos.

En el primer match de la noche jugarán Humberto Placencia y Fernando Nicolini, figuras también de relieve que cuentan con grandes simpatías entre nuestros aficionados.

La reunión dará comienzo a las 21.30 horas en punto, y regirán los siguientes precios para las entradas: Entrada general, $ 1; Oficial, $ 2; Especial, $ 3; Platea, $ 4, y Platea especial, $ 5.

Silvia Sidney Hará Dos Producciones

En Londres

SILVIA Sidney aprovechó la terminación de su contrato con la Paramount para hacer un viaje de placer por Europa. Sin embargo, para una actriz de las excelentes condiciones de Miss Sidney el descanso suele durar poco. Así fué que cuando llegó a Londres y visitó los estudios de la Gaumont-British para visitar a su amiga Madge Evans, le fué propuesto un excelente contrato que la artista norteamericana aceptó. Según dicho contrato, Silvia Sidney hará para la Gaumont-British dos producciones. La primera de ellas será dirigida por Alfred Hitchcock y actuará como galán de Miss Sidney el actor Robert Young; también de Hollywood. La película de Silvia Sidney-Robert Young será comenzada tan pronto como Hitchcock termine la filmación de "El agente secreto" con Madeleine Carroll, Robert Young y Peter Lorre, que se está filmando activamente.

Presenta Dos Films Hoy, el Ambassador

La "sombra de la duda", película Metro-Goldwyn-Mayer, protagonizada por Virginia Bruce y Ricardo Cortez y "La madrecita", donde reaparece la celebrada actriz europea Francisca Gaal, el Ambassador renovará su cartelera, a partir de hoy.

Se anticipa que la primer película tiene un asunto de intriga y que la segunda, pertenecientes al sello Universal es de género frívolo, contando en su desarrollo con incidentes de carácter "vaudevillesco".

"La sombra de la duda" es dialogada en inglés y "La madrecita" en alemán.

SERAN AGASAJADOS HOY A. PAGANO Y JOSE GOMEZ

Esta noche, en función extraordinaria, se realizará en el Comedia un acto en homenaje a Angelina Pagano y José Gómez, en el cual se entregará a ambos artistas los álbums firmados por amigos y admiradores que han desfilado por ese teatro con motivo de la reinauguración de la exima actriz a las actividades escénicas.

Para esta fiesta se ha confeccionado un programa, especial que se iniciará con la representación de "Pepita Reguin".

Thelma Todd, la Actriz Fallecida en Forma Misteriosa, Era una Vampiresa en Desuso

Ingresó al Cine al Ganar un Concurso de Belleza



DOS FOTOS de Thelma Todd, en distintas épocas. En una de ellas aparece con Bing Crosby

En forma misteriosa y sábita ha fallecido Thelma Todd. Reclinada la cabeza sobre el volante del automóvil ha permanecido, ignorada de todos, una treinta y seis horas.

Este hecho actualiza la personalidad de la actriz. Y es necesario decir que si siquiera la generosa inmortalidad cinematográfica será capaz de prolongar mucho tiempo en el recuerdo de los aficionados el nombre de una mujer que tuvo todas las chances para triunfar, pero que, indudablemente, sólo pudo aprovecharlas comercialmente, porque no tenía ni fuerza temperamental, ni originalidad, ni un buen juego interpretativo.

Lo que tenía en cambio

Tenía, en cambio, un cuerpo estatuario, bien proporcionado, aunque respondiera más bien al ideal 1930 en la femininidad: caderas amplias y una general tendencia a lo pronunciado.

Un concurso de belleza la lanzó al cinematógrafo desde su ubicación de maestra en el estado de Massachusetts. Desde ese instante no cesó de filmar, aunque la Paramount, la First National y otras compañías terminaron por comprender que era un absurdo lanzarla al estrellato. Fué relegada a segundas partes. Y cuando Hal Roach necesitó dos mujeres que se cayeran al suelo, para contrapesar las espectáculos piernas de Zazu Pitts puso a su lado las regordetas de Thelma Todd.

Antes de la censura, su ídolo mayor fué al exhibirse atavíada con prendas sumarias. Después, ya muy relacionada en los círculos cinematográficos, siguió haciendo papeles menores. Generalmente, como en su última película con Bing Crosby, de actriz sin talento que sólo posee de los autores que la escriben una escena donde pueda aparecer en malla.

Inesperada y trágicamente se ha cumplido ayer el destino de una vampiresa al antiguo estilo, a quien las tendencias actuales del cinematógrafo toleraban con alguna dificultad.

El Protagonista del Film es F. Lederer

El héroe era, increíblemente rico, buen mozo, y un príncipe real, y sin embargo fingía ser un Don Nadie. Ella era una linda y encantadora joven que se encontraba disfrutando una loca aventura con los últimos veinte mil dólares que le quedaban, y así fué como se conocieron.

Tal es la síntesis de la reidera e intrigante situación en la que se colocan Francis Lederer y Frances Dee en la producción "La alegre mentira", que Fox Film estrenará el jueves 19 del corriente en el Gran Cine Sulpacha.

Las cosas empiezan a complicarse cuando Mirabel, agraciada dactilógrafa, que ha estado ansiando entusiasmarse en la vida alegre de la ciudad, gana un importante premio en las carreras y decide gastarlo íntegramente en una temporada de alegría. Se dirige a Nueva York, se hospeda en el hotel más lujoso, y aun cuando la confunden tomándola por heredera de una cuantiosa fortuna, se desilusiona al no poder divertirse como lo esperaba. Y hasta tropieza con algunas molestias, la principal de las cuales es un mensajero del hotel que critica sus zapatos, sus vestidos y se burla de cuanto hace. Por este motivo le hace despedir a menudo, pero el mensajero tiene mucha influencia y consigue empleárse de nuevo. Finalmente, ella se interesa por el muchacho que resulta ser un príncipe que viaja de incógnito.

"La alegre mentira", que es una producción de Jesse L. Lasky, cuenta también con intervención a cargo de Benita Hume, Alan Mowbray y Akim Tamiroff. Dirigió William Wyler.

Quince Películas Habladas en Nuestro Idioma Estrenará la Argentina Sono Film en 1936

Ases de la Cinematografía Argentina, Española y Mejicana

LA Argentina Sono Film, firme en el entusiasmo porteña, pondrá el las directrices que imperan en broche final. su organización, tendientes a establecer un verdadero intercambio de producción Cen Hispania Tobis, producciones hispanoamericanas anuncia su plan de actividades para la próxima temporada.

A un total de quince, como mínimo, ascenderá el número de películas argentinas, españolas y mejicanas que dará a conocer la precitada productora. Pudiéndose anticipar que, entre las producciones salidas de estudios argentinos, se encuentran un proximo estreno del film será nuestro inolvidable compatriota.



PEPE ARIAS

Otra producción de la Cía sin título definitivo, representa la segunda muestra cuya interpretación estuvo a cargo de la exquisita Imperio Argentina.

A su vez la editora española Diana, dará a conocer por intermedio de la Sono Film, varias películas, entre las "Madre alegría", inspirada en un libreto del laureado autor Fernández de Sevilla y Sepúlveda, cuya novela original fué recientemente premiada por la Academia Española.

El cine mejicano, dará a conocer en primer término, la producción: "Chucho el roto", que como se sabe, ha recibido con anterioridad el aplauso consagratorio de todos los públicos de Norte y Centroamérica.

"El bailarín y el trabajador", una producción Cen Hispania Tobis, constituirá el primer estreno de la cinematografía española. "El bailarín y el trabajador" ha sido rodado sobre argumento y diálogo del ilustre escritor don Jacinto Benavente, teniendo como realizador a Luis Marquina, y como supervisor general al celebrado poeta Eduardo Marquina, que con motivo del es-

A su vez la editora española Diana, dará a conocer por intermedio de la Sono Film, varias películas, entre las "Madre alegría", inspirada en un libreto del laureado autor Fernández de Sevilla y Sepúlveda, cuya novela original fué recientemente premiada por la Academia Española.

El cine mejicano, dará a conocer en primer término, la producción: "Chucho el roto", que como se sabe, ha recibido con anterioridad el aplauso consagratorio de todos los públicos de Norte y Centroamérica.

Notable Exito de "Nobleza Baturra"

En Madrid

UN hecho elocuente que dice por sí solo el extraordinario suceso que ha causado en España la presentación de la película que sello C. I. F. E. S. A., titulada "Nobleza baturra", nos lo demuestra una información que hemos recogido de una importante revista cinematográfica que se edita en la madre patria.

Dice la referida publicación española, que en el término de cuatro semanas consecutivas, han asistido a las diversas exhibiciones que se realizaron en el cine Rialto de Madrid, 62.834 personas quienes admiraron y aplaudieron entusiastamente el magnífico triunfo obtenido con esta superproducción del sello C. I. F. E. S. A. el séptimo arte ibérico.

Como es ya del dominio público, "Nobleza baturra" es una película que ha dirigido Florian Rey.

La Toma de Makallé Asxum en un Film

Mañana será estrenada en el salón Renacimiento el interesante film "El conflicto Italo-abisinio" que acaba de ser recibida por avión por la Lorenzo Film.

El film nuevo ya nos anuncia do contiene las últimas operaciones de los ejércitos en lucha, destacándose la guerra de guerrillas, técnica Ftiope cuya objetivo es desmoralizar y desmembrar al adversario. La reconquista de Adua, el sometimiento de su población y el homenaje de los hijos de Italia de hoy a los caídos en esa misma plaza en 1896.

La toma de Asxum, la Ciudad Santa que fué entregada por sus sacerdotes al general De Bono en un acto que adquirió gran solemnidad. El sometimiento del Ras Gunga y por último la toma de Makallé, la ciudad más importante de la región del Tarré, cuya fortaleza fué conquistada por los Askaris bajo el rudo combate, al grito de "Savoya".

Una Novela de Poe Adaptada al Cine

Iniciando sus actividades en nuestro mercado, la Republic Pictures, nueva y poderosa empresa productora recientemente constituída en los Estados Unidos, presentará en el próximo mes de enero "El crimen del doctor Crespi", mundialmente famosa novela de Edgar Allan Poe, que ha sido llevada a la pantalla bajo la dirección de John H. Auer.

Develando un concepto nuevo del terror de la angustia, "El crimen del doctor Crespi" es una película que sobrepasa todos los límites de la humana emoción. Encarnando el papel central del film, reaparece en esta producción Eric Von Stroheim, el individuable actor alemán de "La noche nupcial". Además de Von Stroheim, aparecen en "El crimen del doctor Crespi", que en los Estados Unidos está obteniendo un fantástico éxito de boletería, Dwight Frye, Paul Guilfoyle, y John Bohn.

En los Films Republic Rod La Rocque Vuelve

Contratados en exclusiva por Republic Pictures, tres estrellas de primera magnitud aparecerán juntas en "Crisol", el cual le sirve de "lanzamiento" en este nuevo film, la sugestiva y bellísima Helen Twelvetrees, cuyo concierto en el próximo mes de y, finalmente, Ben Lyon.

Rod La Rocque, el indiscutible intérprete de "Cisco", al cual le sirve de "lanzamiento" en este nuevo film, la sugestiva y bellísima Helen Twelvetrees, cuyo concierto en el próximo mes de y, finalmente, Ben Lyon.

UNA INTENSA Y CONMOVEDORA HISTORIA DE MISTERIO!
Metro Goldwyn Mayer presenta
LA SOMBRA DE LA DUDA
con RICARDO CORTEZ VIRGINIA BRUCE
CONSTANCE COLLIER ISABEL JEWELL ARTHUR BYRON BETTY FURNESS
DIRECCION GEORGE B. SEITZ
UNA MANO EXTRAÑA Y CRIMINAL AMENAZABA DECIDIR LA SUERTE DE DOS SERES Y UNA MUSICA EXCEPCIONAL MUY ACLARADO ELMS QUE ACLARO EL TERRIBLE QUIPO PUSO TERRIBLE QUIPO PUSO DESVELAR LA POLICIA

DESDE HOY
AMBASSADOR
EL CAUCHO DE BUENOS AIRES — LAVALLE 777
EN EL CINE
EL CLIMA IDEAL CON REFRIGERACION PERFECTA
SE EXHIBE EL SIGUIENTE PROGRAMA:
HORARIO TARDE NOCHE
14 a 15 — 20 a 21 — VARIEDADES
14.30 a 15.30 — 21.30 — LA MADRECITA
15.30 a 16 — 23.30 — NOTICIARIO HEARST METROTONE NEWS
16 a 17.30 — 23.30 — LA SOMBRA DE LA DUDA
17.30 a 18.30 — LA MADRECITA
18.30 a 19 — NOTICIARIO HEARST METROTONE NEWS
19 a — LA SOMBRA DE LA DUDA
FUNCION COMPLETA
PLATEA $ 2.— PRIMERA $ 1.50

DESDE HOY EN EL CINE
UNIVERSAL
UN FILM CON ROMANCE Y ALEGRIA!
UNIVERSAL-HUNNIA PRESENTA
LA MADRECITA
con FRANZISKA GAAL
FRIEDRICH BENFER OTTO WALLBURG ERNST VERBES ANNIE ROSAR Y BABY BANDI
DIRECCION H. KOSTERLITZ
LA PRODUCCION UNIVERSAL EUROPEA
Una risa de niño puso su nota luminosa en el alma de los que le rodeaban...

HOY Martes a las 22 horas
CATCH-AS-CATCH-CAN
DURANTE D'ALCIDE versus versus JANOS BOGNAR
LUIGI ROSETTI versus MARCELO DEFERRARI
ENMASCARADO versus KIRILENKO
KOMAR "El Centauro" versus JACK RUSSELL
El Espectáculo más Emocionante!!
LO MAS SENSACIONAL!!
LUNA PARK
Corrientes 99 — U. T. 1990 Retiro (31)
Empresarios: Ismael Pace y José Lectoure

GRAN EXPOSICION DEL ARTE Y DEL COMERCIO
Todos los Espectáculos en uno solo Magnífico
Exposición de Artes
Exhibiciones Industriales
Muestras Comerciales
•
Locales Típicos Extranjeros
y Criollos - Grandes Piletas
de Natación - Salón del
Automóvil y el Turismo
•
Pabellones y Stands Oficiales
Desfiles de Modas - Juegos
para Niños
La Atracción que Faltaba a la Ciudad
Teatro - Circo - Varietes
GRANDES ESPECTACULOS - DIVERSIONES - CINE
•
TARDE Y NOCHE
TODOS LOS DIAS
Sociedad Rural
(PALERMO)
DICIEMBRE 21 SABADO

(LA CARTELERA DE CINES VA EN CLASIFICADOS)

Se Fugó de la Cárcel y Puso una Verdulería

Le Dieron un Premio por Tener Cuatro Hijitos

Negociaba Empleos: Ahora Busca para él

HA TRIUNFADO

La Policía Descubrió su Refugio

Fué Detenido en la Localidad de San Martín

HOMICIDA

DESPUES de más de dos años de su fuga, la policía de San Martín logró capturar a otro de los 14 evadidos de la Cárcel de La Plata el 26 de marzo de 1935. Se trata de Rufino Maylan o Ricardo Martínez, argentino, de 27 años, acusado de homicidio.

En un partido de football

El 30 de noviembre de 1931, en Villa Caraza, jurisdicción del partido de Avellaneda, se realizó un partido de football entre los clubs Defensores de Lanús y Sportivo Progreso, en el que triunfó este último.

Se hallaba entre los concurrentes, Maylan. Al salir del campo de deportes, se produjo una disputa entre muchos de ambos equipos y se tomaron a golpes José Casal, José Castro y otros. Casal pidió la ayuda de Maylan, que era amigo suyo y éste, sin más trámites, sacó su revólver e hizo fuego contra el vecino Román Pereyra que trataba de desarmar a los que peleaban. La bala lo alcanzó en la espalda y el hombre murió poco después.

Lo detuvieron

Cometido el crimen, Maylan que ya había estado procesado por atentados contra las personas en otras oportunidades huyó, pero tres meses después la policía logró detenerlo y lo puso a disposición del juez del crimen de turno.

Alojado en la cárcel de La Plata, logró huir aprovechando la evasión preparada por otros presos. En esa oportunidad, como se recordará, fugaron también el pistolero Genesutta y otros malean tes de avería.

Puso negocio

Maylan permaneció oculto algún tiempo y luego, cambiando de nombre, estableció en sociedad con un amigo un puesto de verdura en San Martín, que atendía personalmente. Nada hacía sospechar que este comerciante, que estaba captándose las simpatías del vecindario por sus modales correctos fuera un temible homicida. Pero no falta quien lo delatara y la noticia de su verdadera identidad fué llevada en forma anónima hasta el comisario Xinconi. Este lo hizo vigilar y finalmente ayer procedió a su detención.

El preso negó su verdadera identidad, pero más tarde, al serle tomadas las impresiones digitales, se comprobó que era en realidad el hombre a quien buscaban mútiltiples desde hace más de dos años.



CONTRATO. — Rosina Lawrence, que a los 7 años sufrió, mientras aprendía a bailar, un golpe tan violento en la espalda que los médicos predijeron que no podría volver a danzar es su vida, tiene ahora 20 y acaba de firmar un contrato por 17 años para bailar en películas. Ha triunfado y oprime dichosa contra su pecho el ansiado contrato



CUATRO DOLARES. — La señora Dora Miles, de los Estados Unidos, madre de cuatro bellas criaturas, que fué premiada con un cheque de cuatro dólares, siguiendo una vieja costumbre americana



EN LA CALLE. — Elida Haydée, Esther y Roberto Stella, los tres chicos mayores de la familia desalojado hoy, esperan, sentados en la calle, que vuelvan sus padres que salieron a buscar refugio

Tenía una Agencia de Colocaciones, con la que no Ganaba Nada y Hoy lo Desalojaron con la Familia

ESTA mañana los vecinos de la calle Uruguay al 1000, presenciaron un espectáculo triste: una familia compuesta por un matrimonio con cinco criaturas, la mayor de las cuales es una chiquilla de 10 años, fué desalojada de la casa que ocupaba en Uruguay 1018, por la fuerza pública.

A los intereses del patrón no se opuso siquiera el respeto a las criaturas, que tuvieron que permanecer durante varias horas sentadas en sus pobres muebles, en plena calle, ante la mirada compasiva o socarrona de los transeúntes.

El desalojo se efectuó con el auxilio de la fuerza pública, en medio de un espectáculo ingrato y doloroso para el prestigio de la gran ciudad.

No podían pagar

Vicente Stella y su esposa Balbina Toseiro de Stella, ocupaban la casa señalada con el número 1018 de la calle Uruguay, en compañía de sus cinco criaturas.

El marido trabajaba con una agencia de colocaciones, pero en estos últimos tiempos no ganaba ni para comer. Los alquileres de la casa fueron atrasándose hasta que hoy el patrón de la casa no tuvo más remedio que proceder al desalojo de la familia, de acuerdo con lo que rezan los enérgicos y fríos conceptos de la ley.

Un espectáculo triste

Los muebles de la familia fueron sacados a la calle con el auxilio de la fuerza pública. El oficial de justicia, con un oficial de policía y varios agentes, procedieron a desocupar los habitaciones, poniendo los muebles en la calle. Los chicos, atemorizados por el hecho, lloraban, agarrados a la falda de la madre, como buscando en ella un refugio que no podía otorgarles, o una defensa que no podía ofrecerles.

En el barrio este acto causó una gran indignación, pues la familia estaba conceptuada como buena y gozaba de la simpatía de todo el vecindario.

Caridad a medias

En la misma cuadra existe un palacete de gente adinerada. Una de las señoritas ocupantes de ese palacete, pasó por el lugar y enterándose de lo ocurrido, ofreció a la madre y a los dos chicos menores, albergarlos en su casa por unas horas, tanto como para evitarle el bochorno de estar en la calle. Las tres criaturas mayores y el jefe de la familia no tuvieron más remedio que quedarse donde estaban.

Agente de colocaciones, y sin trabajo

Indudablemente, la vida tiene ironías crueles. El hombre a quien desalojaron esta mañana trabajaba como agente de colocaciones. Por su intermedio se habían ubicado infinidad de personas en los más diversos oficios.

Pero le llegó el turno a él de sentir la desocupación. Y él, que había brindado trabajo a cientos de personas se encontraba en la calle, sin tener donde guarar su cuantiosa... Hasta que se determinó. Ha sido siempre un hombre honesto. Es necesario que ahora se le tiendan las manos de quienes el ayudó en su hora.

No tolere que resbale su

DENTADURA POSTIZA

¿Cae o resbala su dentadura postiza al hablar, comer, reír o sonreír? No tolere por más tiempo esa molestia. FIXODENT, en nuevo polvo que se esparce sobre el rodador postizo, lo sostiene firme en su lugar. Da una confortable sensación de seguridad y comodidad. No tiene sabor desagradable ni olor. Obtenga FIXODENT hoy. En venta en toda buena farmacia.

GANE MAS

$

RADIO
AUTOS
DIBUJO
VENDEDOR
PROCURADOR
CONSTRUCTOR
ELECTRICIDAD
TENEDOR DE LIBROS
CORTE Y CONFECCION
FARMACIA Y QUIMICA
PERIODISMO PUBLICIDAD
TAQUIGRAFO - CALIGRAFO
ORTOGRAFIA - ARITMETICA
AGRICULTOR - GANADERO
AVICULTOR - APICULTOR

En sus momentos libres aprenderá fácilmente por CORREO una profesión lucrativa. Envíe el Cupón y recibirá GRATIS informes y un Manual de MECANOGRAFIA. Regalamos libros de estudio, papel, sobres, equipos, a los alumnos de Radio, un receptor toda onda. Obsequiamos DIPLOMA. Desabrimos su dinero estando de conformo del primer mes de estudio.

Reconocemos lo ganado en otra escuela, a los que ingresen en ésta.

La administración de este diario certifica la seriedad de esta antigua y prestigiosa institución.

Escuelas Sudamericanas

695 - Av. Montes de Oca - 695

(Palacio propiedad de estas Escuelas)

Buenos Aires - República Argentina

Nombre .....

Dirección .....

Localidad .....

El Gobierno Nacional Trata de Abaratar el Precio de la Fruta

(Viene de la página 6)

hasta en las localidades de menor importancia.

A los productores — añadió el ministro — les toca, ahora, organizarse para estudiar la distribución de las frutas con estas nuevas facilidades; y a los comerciantes adquiridores, perfeccionar sus sistemas de venta haciendo también desaparecer distritos de origen al interior del país.

Estímulos al comercio y al pueblo

—Refiriéndose a otro aspecto del problema — nos comentó el ingeniero Duhau — que el Ministerio no ha omitido poner en juego cuanto medio pueda ser útil a los fines de estimular el progreso de la iniciativa. En el curso, aparte de las medidas adoptadas con respecto a la producción en el mismo, y cuya comercialización no hace aquí al caso, se ha decretado no cobrar igual al caro, se ha abonado al comerciante y al consumidor.

Con ese objeto — expresa el ministro, se organizó el consejo de fruterías de la capital, que es el principal centro de consumo del país. Al darle ese estímulo al comerciante se le aconseja que refunda esa misma utilidad por cabeza de venta para aumentar sus ganancias diarias con el mayor número de operaciones. Así, en los barrios, el atractivo de la presentación elegante, el buen trato y modales del personal vendedor, y otras medidas similares que contiene la ley para estimular al comercio minorista, fueron las bases para la adquisición de los permisos. Se creó así una nueva modalidad en el comercio de la plaza y, como resultado beneficio en los precios, el público se adhirió de inmediato. Por eso es que los fruteros han solicitado al Ministerio que se haga un segundo sorteo, convenciéndose de que el público requiere esos estímulos.

Por lo demás — acaba de difundir por el folleto editado por el ministerio que contiene la autorizada opinión de prestigiosos médicos argentinos sobre la bondad nutritiva de la fruta. Con ella se busca afianzar en el pueblo la preferencia que debe por ese producto y se le hace conocer las propiedades higiénicas y dietéticas que le son peculiares.

El abaratamiento en la C Federal

—Naturalmente, no escapa al Ministerio que no hasta hacer propaganda para el mejor consumo de un producto si al mismo tiempo, no se trata de abaratarlo. Y por ello el plan oficial de que les estoy dando algunos detalles es simultáneo. En estos momentos se está estudiando un sistema de distribución económica para la Capital Federal a base de camiones controlados y de puestos adictos en las Ferias Francas de la Municipalidad. Se fijará el precio de venta diariamente, de acuerdo a las cotizaciones de los mercados mayoristas, de modo que el público pueda adquirir la fruta sin sufrir el daño de maniobras especulativas".

Manifestó luego el ing. Duhau, que la realización de esta parte del programa oficial será factible y lleva más concretamente cuanto más se comprenda el público de sus beneficios. Para lograrlo plenamente, se requiere, desde luego, la buena voluntad del consumidor que debe hacer la molestia de hacer sus pedidos directos a los organizadores de productores o de concurrir a los puestos de venta y cantones consulados. Activando la demanda, que así será estimulada, se aumentará el volumen de venta y ello a su vez hará posible la rebaja de los precios al máximo.

La situación de los fruticultores

A una pregunta que le formulamos respecto a la situación de ciertos productores que no ven compensados sus esfuerzos, el ministro de Agricultura nos respondió:

—La fruticultura es lucrativa si se cultivan los frutales racionalmente, cuidando que la sanidad y calidad de las plantaciones sean normales para obtener el mayor rendimiento de las cosechas. Naturalmente, no realizan buen negocio quienes tienen malas plantaciones, los que están en zonas castigadas por la naturaleza o, en fin, aquellos que se adudatan en forma dispendiosa o sin el necesario contralor."

El futuro del mercado

"La fruta, prosiguió diciendo el ingeniero Duhau, es un producto perecedero, los lugares de producción están distantes y con los fuertes gastos de cierto porcentaje se descomponen contribuyendo a elevar el costo de la comestible ya que ni el productor ni el consumidor pueden lograr en casos las pérdidas. No es lícito hacer cálculos simulados tomando por base lo que se paga en las plazas para calcular a cuánto debe llegar en plaza sin estimar los gastos aludidos y en considerar la merma de esas especies, como el durazno, la manzana y los duraznetes, cuyos precios se mantienen elevados porque la producción no es tan abundante como para cubrir con amplitud la demanda. Hasta que mucha de esa fruta se destinada para fines industriales.

Pienso sin embargo, que antes de dos años esta situación cambiará fundamentalmente como cambió ya para la pera y la uva que se venden hoy a precios normales".

Con ese objeto el ministerio trabaja afanosamente, contando con el apoyo de los productores que saben ya qué rumbo tomar la acción oficial.

Desgraciadamente el libel que se persigue no es tan fácil de abatar como a primera vista parece.

Creemos dicho lo anterior el ministro Duhau que, por otra parte, la ley de tierras que el Poder Ejecutivo envió al Congreso contenida la posibilidad de organizar locales de venta mayorista para los productores y comerciantes, bajo control del ministerio, para evitar especulaciones que puedan afectar al público.

UNA HORA EN LA "COLA" FRENTE A LA LOTERIA DEL MILLON

Lo que Cuesta a Más de 12.60 un Vigésimo

LA "COLA" DONDE SE AGOTA LA PACIENCIA



LAS MUJERES que concurren a buscar billetes de lotería deben esperar estoicamente el turno para comprar su vigésimo. A veces pasa todo un día y regresan sin haberlo conse guido

A MEDIDA que se intensifica la crisis económica, lejos de disminuir el interés por los juegos de azar, que representan la forma de inversión de dinero más insegura, aumenta.

Parece increíble que el hombre que se encuentra ante grandes dificultades monetarias, gaste una parte del poco dinero que tiene, en el juego. Pero la aparente paradoja tiene su sencilla explicación: puesto que por más esfuerzos que haga para mejorar, no lo consigue, lo único que le resta es "arriesgar a la suerte. La creación de loterías en Francia, Italia y Estados Unidos demuestra que tanta el fisco — en los dos primeros casos — como el pueblo, desesperados, ven su salvación en ese juego tan popular entre nosotros desde hace treinta años.

Desde las seis de la mañana

Por eso no es de extrañar que este año se haya acentuado el interés general por la Lotería de Navidad, que en su antigua cifra de dos millones encierra todo un mundo de promesas de bienestar y de dicha. Contra quienes vaticinaban un decrecimiento de la atracción del tradicional sorteo en el pueblo, ningún año se ha observado una expectativa tan grande como *Este*.

Lo demuestra el alto valor alcanzado en el mercado abierto por los billetes de esa Lotería y las pocas probabilidades que se presentan de que disminuya sensiblemente.

Y lo demuestra también la enorme afluencia de público que se reúne todas las mañanas frente al local central de la Lotería de Beneficencia Nacional, hacinándo interminables esperas con la esperanza de poder comprar por su valor nominal de 12.60 un vigésimo, que es lo único que vende la Administración a cada comprador individual.

A las seis de la mañana empieza a formarse la "cola" en la angosta acera norte de la calle Rivadavia, frente a la plaza del Congreso, y se va engrosando lentamente, mientras llegan los servicios policiales que tratarán de mantener el orden en esa multitud.

Un sistema de "bretes"

Hemos dicho la "cola", y habría que decir más bien las "colas", pues son varias las que van tomando "cuerpo" frente al edificio. Desde luego, comienza por formarse una para los hombres y otra para las mujeres. Después, ésta se subdivide en dos, una junto a los edificios y otra cerca de la acera, al lado de la principal fila masculina que a su vez tiene dos ramificaciones, una de las cuales llega a eso de las diez y media hasta la esquina. Al mediodía, hora en que se abre por fin el local, ya hay media enorme de candidatos a la fortuna por la contigua calle Montevideo.

Un complicado sistema de especies en forma de rectángulos y paralelos, divididos con cables de acero, verdaderos "bretes" cuya técnica sólo conocen a fondo contados empleados superiores de policía, permite mantener en un relativo orden toda esa muchedumbre.

¡A la cola! ¡A la cola!

Hasta las one cy media del día toda esa disposición da resultado, y los mismos componentes de la "cola" se alinean dócilmente de a dos en fondo, cuidan de conservar el turno y la disciplina en sus filas y esperan con franciscana paciencia la hora abracadabrante de las doce.

Ayer y hoy han sido días de relativo fresco, pero si mañana y el jueves que son los días que restan hasta el del sorteo, sube la temperatura la tendencia del termómetro, pueden producirse escenas desagradables y hasta dolorosas. No faltan, en efecto, las madres que forman fila con sus crías, por falta de persona a cuyo cuidado dejarlos, sin duda, y las pobres criaturas son las primeras en sufrir los efectos de la relativa inmovilidad a que están condenadas y del calor del mediodía.

Como es de imaginar, a cada minuto se presenta alguien en una de las filas de hombres o de mujeres, pretendiendo obtener "en la cabeza de la cola" aunque esto suene a paradoja, es así — ya sea haciéndose el desconocido o el inocente, ya invocando una condición de edad o de salud o cualquier otra imaginable a la multitud, que le señala a cada su ubicación:

—¡A la cola! ¡A la cola!

Lo mismo sucede a quienes con las más variadas artimañas intentan penetrar en el local de la Administración sin ser vistos. Llevan un mensaje urgente para un empleado, son funcionarios, son funcionarios, llevan cartas de recomendación, son mujeres bonitas o que se creen tales.

Las doce, la gran carrera

A las doce en punto se abren las puertas del gran edificio, y es preciso, a pesar de todas las precauciones tomadas y de los grandes refuerzos policiales — que a veces alcanzan a un personal de cincuenta hombres y más — escenas de desorden inevitables. Todos corren para tratar de llegar cuanto antes, robar el sitio al que estaba antes, no dejárselo quitar por el que viene detrás.

En el vasto "hall" del local las carreras a las ventanillas se multiplican y en pocos minutos se contituye la previsión de vigesimos que la Administración había reservado para el día. Los "compradores" profesionales son siempre los que logran salirse con la suya, porque ellos ya saben desde la entrada adónde tienen que dirigirse, mientras los verdaderos interesados vagan desorientados unos segundos, que son preciosos.

Un cuarto de hora después, se ha agotado la cantidad de vigesimos puestos a la venta, quedando todavía gran cantidad de gente que no puede adquirir el suyo. Y entonces el desarden y la protesta adquieren proporciones más serias, personal de la policía para ponerles coto.

PARA EVITARSE LA INCERTIDUMBRE DE CUMPLIMIENTO

adopte el ultramoderno sistema de "listos para vestir"

RELAMPAGO

maravillosos trajes (1/4 en 1/4 talle) adaptación instantánea



¡Sea moderno! Aprecie el valor del tiempo: hágase partidario de los "Relámpago"... De cada medida de pecho o de alto, existen CUATRO MEDIDAS INTERMEDIAS...

999 personas de cada 1.000 encontrarán un "Relámpago" que les quede exactamente como si fuera de medida". Y si así no fuese, se le adapta uno, mientras el cliente espera.

Usted puede adquirir un "Relámpago" en cualquier modelo, tela de moda o color de su agrado. Pero cualquiera que elija será siempre tres veces mejor que una "medida de las comunes". TENGALO POR SEGURO. — Cómprese hoy mismo su "Relámpago".

THOMPSON WILLIAMS

$39

RIVADAVIA 800
Esquina Esmeralda



Hoy Juega Vélez, Mañana Boca y Pasado los "Rojos"

EL SPORT De Cada Día

Por HUGO MARINI

CONTRARIAMENTE A LO QUE OCURRE TODOS LOS AÑOS, ESTA vez tendremos la mayor parte de las novedades en cuanto a traslado de jugadores, al finalizar la actual temporada, en vez de producirse esas transferencias en vísperas del próximo campeonato. El torneo nocturno, al que todos los clubs dan inusitada importancia, ha concedido tan extraordinaria importancia por los contornos sensacionales que ha de alcanzar, apresura los acontecimientos y dará lugar a que se aprovechen sus partidos para adiestrar a los nuevos elementos que se adquieran. Estas novedades no se producirán solamente en los equipos porteños, sino que las tendremos también en los rosarinos y uruguayos, que tratarán de hacer un gran papel en este campeonato de campeones; donde todos los participantes están en un nivel más o menos parecido como para aspirar a ellos una lucha enjundiada y sumamente pareja.

BERISTAIN

WILSON

* * *

NACIONAL DE MONTEvideo, por ejemplo, que en esta última temporada no ha realizado una campaña muy notable, se preocupa por reforzar su equipo. Entiende que, para Lever honor a su tradición, necesita presentarse en las mejores condiciones y está dispuesto a no reparar en medios para conseguir los mejores elementos. En estos días iniciará gestiones para conseguir las transferencias de los jugadores Wilson, de Talleres, y Beristain, de Platense. Si no consiguiera negociarlos definitivamente, los "arrendaría" por el término del campeonato nocturno, mediante una indemnización al club de origen que estuviera de acuerdo con la categoría del jugador. El procedimiento último resulta otra novedad para nuestro ambiente y a lo mejor será imitado por algunos otros, ya que todos están dispuestos a aumentar recursos para que el campeonato sea digno del prestigio de todos los participantes.

Contra los reglamentos

El Consejo de la Asociación, en su reunión de ayer, autorizó la disputa de tres partidos entre semana, el adelanto de una fecha sin haberse realizado la anterior y la realización de tres partidos en fecha posterior a la que corresponde. Al producirse esta resolución, se ha violado cinco veces el reglamento, a saber:

1o. — Vélez Sársfield y Platense juegan esta noche el partido suspendido el domingo por la lluvia. El reglamento dice que "al fijarse nueva fecha en casos de lluvia, deberá dejarse un intervalo no menor de tres días, entre la hora de iniciación de uno y otro partido". Y aquí no quedan más que dos días y medio escasos (Art. 131).

2o. — El reglamento establece el horario en que deben jugarse los partidos y para autorizar un cambio de horario hay que modificar las disposiciones; por lo tanto, no puede autorizarse (Art. 113).

3o. — "Los partidos suspendidos por lluvia — dice el artículo 131 — deberán jugarse dentro de los ocho días de la fecha de suspensión". El Consejo ha dispuesto que tres partidos suspendidos el domingo por la lluvia, se realicen quince días después.

4o. — El reglamento prohibe que se realicen giras de equipos al interior del país o al extranjero, hasta que no haya finalizado la temporada oficial. El Consejo ha autorizado a Vélez Sársfield (Art. 247).

5o. El artículo 107 dice que se pueden anticipar partidos; pero en todo el reglamento no hay ninguna disposición que permita postergarlos, sobre todo para realizarlos después de cumplida una fecha posterior. Y se autorizó a jugar tres partidos de la fecha 16a. después de haberse cumplido la fecha 17a.

Todo esto se habría evitado, obligando a que los seis partidos suspendidos el domingo último se jugaran entre mañana y pasado, salvo el asunto de Vélez Sársfield.

EN LA ASOCIACION SE HA RECIBIDO UNA NOTA DEL CORINthian, de San Pablo, gestionando la realización de tres partidos contra equipos combinados. Difícilmente se entre a considerarla, pues aparte de que no existe ningún interés en esos partidos, el Corinthian pertenece a la Federación Brasileña, que está al margen de los reglamentos internacionales.

* * *

LA RENUNCIA DE MALBEC FUE TRATADA, RESOLVIENDOSE DE signar a dos miembros del Consejo para que se entrevistaran con el dimitente, pidiéndole el retiro de la misma. Si no se logra convencerlo, será tratada recién después de las elecciones en Racing, pues se deseo por todos los medios evitar un lapso de acefalía que tendría que elegir un nuevo presidente por uno o dos meses. ¿Y no habíamos quedado en que se le consideraría como con licencia hasta el fin del período?

* * *

EL REPRESENTANTE DE CHACARITA MANIFESTO EN EL SENO del Consejo que el referee Forte había sido designado para que actuara el partido entre su club y San Lorenzo, a pesar de la lluvia y el estado de la cancha, porque San Lorenzo, interesado en el campeonato de los "grandes", buscaba de ese modo que los partidos que pudieran suspenderse debieran realizarse de acuerdo al reglamento durante la semana, sin que se postergara la fecha integra, que atrasaría por ocho días más el torneo nocturno. No había oposición de ningún tipo, pero al delegado de San Lorenzo llegó tarde. Sin embargo, se dijo en los corrillos de la Asociación que el interés de Chacarita por suspender ese match no era por el estado del field, que se hallaba en condiciones, sino por el factor económico, pues el público, a raíz de la lluvia, no había concurrido a la cancha, como lo prueba la recaudación ínfima que se obtuvo.

* * *

TAMBIEN EN EL PARTIDO DE RIVER Y LANUS HUBO JUEGO DE influencias. Los de Lanús no querían jugar y en cambio River Plate tenía interés en terminar de una vez. Loustau, su delegado, madrugó y con gran diplomacia, cuando el referee D'Ennósito recorrió el campo constatando que estaba en muy malas condiciones, le recordó el artículo 239 del reglamento, que aclara muy bien el punto, y con ello el juez se dió cuenta de que el match, reglamentariamente, debía jugarse. Después llegó el representante de Lanús, Bello, y trató de discutir con D'Ennósito, pero era tarde. Aquello de que "a quien madruga Dios le ayuda" tuvo realidad una vez más.

* * *

COMO PODIA OBSERVARSE, ENTRE RIVER Y SAN LORENZO SE mancomunaron en gran forma ayer tarde y le hicieron una gambeta perfecta al tiempo, el domingo en la cancha y anoche en el Consejo, de acuerdo a la resolución tomada, reglamentaria o no, el campeonato terminará para los clubs grandes el domingo entrante, tal como se ha hablado propuesto.

Los Opositores de River Han Completado la Pista

Los grupos opositores en River, que venían actuando bajo la denominación de Acción y Círculo River Plate, se han puesto de acuerdo con el fin de presentarse en los próximos comicios, apoyando una sola lista de candidatos, la cual está integrada por las siguientes personas: Doctor Héctor Copello para la presidencia, y como vocales figuran: doctor Simón Garassino, Néstor Iglesias, doctor Juan Valles (h.), Félix Manzano, Rodolfo Boccardo y Pedro Rocco; suplentes: doctor Carlos Lamberti, Luis Costa, José Martínez, José Gallichio y Francisco Durante. Comisión revisora de cuentas: Atilio Todri, Alfredo Canzio y Santiago Carneri. Delegados a la Asociación del Football Argentino: Salvador Cieri, como titular, los doctores Antonio Ontanedа y F. Revelotti como suplentes.

PAN

SINTESIS DE TODA IDEA MUNDIAL

10 CTS. PARA TODA LA REPUBLICA

MAS DE 50.000 DIARIOS Y REVISTAS LEIDOS PARA USTED

★

APARECERA DESDE el 1o. de ENERO PROXIMO EN MULTICOLOR

★

10 CENTAVOS PARA TODA LA REPUBLICA

EL DOMINGO JUEGAN LA ULTIMA FECHA DEL CAMPEONATO de 1a.

La Penúltima Fecha se Completará el 29 con los Tres Ultimos Matches

Tal como lo anticipó CRITICA, anoche se reunió en sesión extraordinaria el Consejo Directivo de la Asociación del Football Argentino, para fijar la fecha en que deben disputarse los matches suspendidos por la fuerte lluvia caída el domingo pasado

El consejero representante de Chacarita Juniors pidió la imprevisión que había al resolverse la disputa de algunas partidos, entre ellos, el que su club jugó con San Lorenzo, con evidente perjuicio para las arcas de las dos entidades en virtud de la recaudación registrada que resultó mínima porque los aficionados se retrajeron, dado el mal tiempo persistente.

Esta noche, Vélez v. Platense

Tras una breve discusión, y teniendo en cuenta el compromiso que tienen los clubs llamados "grandes" de realizar un gran campeonato nocturno de carácter internacional, y la jira programada por Vélez Sársfield, se resolvió acelerar en lo posible la terminación del certamen, autorizando para que Vélez Sársfield juegue esta noche con Platense, en un todo de acuerdo con lo que anticipamos en nuestra gestión edición del domingo.

En consecuencia, Platense y Vélez Sársfield se enfrentarán oficialmente por el Campeonato de Primera división, esta noche en el field de éstos, ello en Villa Luro.

Boca y Tigre juegan mañana

Seguidamente se acordó que Boca Juniors juegue un partido suspendido con Tigre, mañana a las 18 horas, en tanto que Independiente lo hará el jueves enfrentando a Talleres en su cancha de Remedios de Escalada.

El resto de los matches suspendidos, para el domingo próximo, en penúltima fecha del campeonato, entre Argentinos Juniors y F. C. Oeste; Atlanta con Huracán y Gimnasia y Esgrima con Estudiantes, se realizarán recién el domingo 29, ya que estos clubs no tienen ningún interés en anticiparse a la terminación del torneo.

La última fecha se realiza el domingo

La última fecha del campeonato se jugará el domingo próximo, y de este modo, los clubs Boca Juniors, Racing, San Lorenzo, Independiente y River Plate habrán terminado su participación oficial, pudiendo dar el descanso de 15 días a su jugadores antes de la iniciación del certamen extraordinario, tal como está programado.

Del mismo modo, Vélez Sársfield tiene autorización para cumplir su último compromiso oficial, en que deberá enfrentar a Chacarita en la cancha de Boca, el sábado próximo a las 18 horas.

En este partido, Vélez presentará casi íntegra su segunda división, para casi todos los titulares del primer equipo parten mañana a Chile.

Todas estas disposiciones fueron aprobadas por gran mayoría, con un solo voto en contra del representante del club Talleres.

EL MATCH DE TIGRE Y BOCA JUNIORS SE DISPUTARA MAÑANA

El Team "Zencíez" se Alistará con Todos sus Titulares

FIELD: Boca Juniors.
EQUIPOS. — Boca Juniors: Vaccarezza; Domínguez y Valussi; Vendrell, Lazzatti y Arico Suárez; Tarallo, Benítez Cáceres, Varallo, Chierro y Garibaldi.
Tigre: (Será designado mañana).

De acuerdo a la resolución adoptada ayer por la mesa directiva de la Asociación, mañana se disputará el encuentro entre Boca Juniors y Tigre, que fuera suspendido el domingo como consecuencia de la lluvia.

La lucha se presenta ampliamente favorable para los locales, pues anoche la victoria se habría asegurado en forma definitiva el título de campeón.

Reaparecerá Ystrich

Cumplida la suspensión que le fuera impuesta por el Tribunal de Penas, Ystrich hará su reaparición en el primer equipo, ocupando el puesto de su propiedad, Benítez, que pasará por la necesidad de demostrará su entusiasmo con el cotejo, pues aplazó que ha solicitado al hacer su aparición al field.

Boca con sus titulares

La escuadra bostecesa se alistará con sus mejores titulares. No quiere decir librada la suerte de este partido a las contingencias de la casualidad y preservará a sus mejores elementos en trajing, con el fin de asegurarse la lucha.

La Federación Atlética no Hizo lugar a una Protesta

El Tribunal de Penas de la Federación Argentina de Basketball ha resuelto, en la última reunión, no hacer lugar a la protesta interpuesta por la Asociación Atlética Argentinos del Norte, con motivo del match de quinta división disputado por su equipo en la rueda final contra Caramuñó.

La resolución de la Federación se basa en el hecho de no haberse nombrado comisión de denuncia formulada, acerca de la situación anormal de varios jugadores de Caramuñó. Por lo tanto, se dan por terminados los derechos ablados por Asociación de Guerra.

Cosas desagradables: los granos en la cara

Los que son víctimas de los granos, sarpullidos, forúnculos y otras cosas comunes en esta época no deben desesperarse, pues hasta un sencillo tratamiento depurativo con el azufre tomado, para librarles de sus molestias.

Tómese diariamente, en ayunas, una cucharada de azufre tomado solo o mezclado con miel, y sin otro régimen ni comida en particular hasta lograr corregir el estreñimiento, eliminar las toxinas que envenenan la sangre y librar el rostro y piel de los granos que tanto afean.

Exíjase el azufre tomado en envases de vidrio en todas las farmacias, y jamás se admita nuevo.

CRITICA DEPORTES

DICE LA PURA VERDAD SOBRE NUESTRA CIUDAD COMO A UN SABANERO SOBRE UN NOBLE CABALLO PARA PICARIO Y TENEBRIO DESPIERTO (SOCRATES)

Teléfono: Rivadavia 6800 - *El Diario de Buenos Aires Para Toda la República* — Diciembre 17 de 1935

DEPORTE GRAFICO *por Güida*



CON LUZ ELECTRICA SE MEDIRAN ESTA NOCHE VELEZ Y PLATENSE

El Encuentro se Realizará en el Popular Fortín de Villa Luro

FIELD: El "Fortín".
EQUIPOS. — Vélez Sársfield: (Lo designarán hoy).
Platense: Cantilo; Ibáñez y Bianchi; Surroni, Spitale y Fernández; Campilongo, Sánchez, Hernández, Pérez y Beristain.

Por Primera Vez un Match Oficial se Juega de noche

Por primera vez en los anales del football porteño un match por el campeonato será disputado de noche y ello ocurrirá hoy en el lejano "fortín" de Villa Luro donde, la primera contienda local colegirá sus fuerzas con los "calamaco" de Núñez. El caso no es nuevo en el país por cuanto ya se ensayó con éxito en Rosario y Montevideo, y aun no recordamos, se han disputado hasta finales de campeonato en esas ciudades.

Se inaugura la temporada nocturna

Con el partido de esta noche pasa de decirse que se inaugura la temporada nocturna de football que culminará con la serie de grandes partidos que se disputarán en breve entre los grandes teams de Buenos Aires, con la participación de uruguayos y rosarinos.

El match de esta noche servirá para demostrar, aun cuando no en forma categórica, dada la categoría de los protagonistas del lance, la conveniencia de esta clase de espectáculos.

La lucha promete ser reñida

Platense, que acaba de lograr la mala impresión producida en los últimos tiempos con el sensacional triunfo obtenido sobre Gimnasia y Esgrima por 6 goles contra 5, que a 2 puede resultar un rival serio para los del "fortín"

Vélez Beca las mayores probabilidades de triunfo pese la ventaja acusada con mayor regularidad que su rival, pero puede encontrar seria oposición en su entusiasta rival.

La lucha se iniciará a las 21.30 horas

El encuentro dará comienzo a las 21.30, con el fin de que todos a una hora prudente

LA CONSCRIPCION DE SOCIOS DE RIVER TERMINARA EL 31

La comisión especial encargada de la consecución de nuevos asociados en River Plate ha dispuesto que ésta terminee el día 31 del corriente mes y a partir de esa fecha toda persona que desee ingresar a la entidad "millonaria" deberá abonar una cuota especial de cien pesos.

Hasta fin de este año pueden incorporarse los hinchas riverplatenses abonando únicamente la mensualidad de diciembre por adelantado.

LA ASOCIACION MARPLATENSE SOLICITARA AFILIACION

Nuevamente los marplatenses insistirán ante el Consejo Directivo de la Asociación del Football Argentino para que éste acepte su respectiva afiliación que fuera denegada en su oportunidad como consecuencia del problema producido entre el club Independiente y la Asociación de Mar del Plata.

En la próxima semana elevarán su pedido de afiliación pues desean invitar para la temporada de verano a los equipos amateurs de Lanús, Talleres, Platense y Gimnasia y Esgrima de Palermo.

Boca Pone en Venta 20.000 Populares

PARA el match que mañana debe jugar Boca Juniors con Tigre, la comisión directiva de la entidad bostecesa, ha dispuesto habilitar un número extraordinario de boletos de entrada popular, con el fin de facilitar la concurrencia de una gran cantidad de aficionados.

Se pondrán a la venta 20.000 populares, pudiendo anticiparse, de acuerdo al entusiasmo evidenciado el domingo a pesar de la lluvia, que el estadio hoquense se vestirá sus mejores galas, en honor a los tres veces campeones del año.

HACE 25 AÑOS RACING GANO EL ASCENSO A LA PRIMERA DIVISION

Se Reunirán Esta Noche los Cracks de Aquel Entonces

Mañana cumplirá Racing un aniversario glorioso en la vida de su institución. 25 años hace que el club conquistó el ascenso a primera división, después de una serie de campañas a través de las cuales había demostrado ampliamente sus merecimientos para actuar en el círculo privilegiado.

Los mismos rivales de todas las épocas

Bien conocida es la campaña que tuvo que realizar Racing para llegar a alternar con los fuertes de primera en los cuales era, por aquel tiempo, dueño y señor de cuanto campeonato se disputara, el glorioso Alumni, cuyas hazañas figuran con letras de oro en la historia del football argentino. El conjunto de los Browns conservaba ya a decimo pero se mantenía aún, en un plano de superioridad con respecto a los que le disputaban la supremacía en su categoría. No se advertía un sucesor digno en la división superior, pero entre los que luchaban por ascender había dos grandes conjuntos con garra y calidad para seguir las hazañas del viejo campeón. River y Racing. En 1909 llegaron a la final de ascenso estos dos cuadros y después de un match accidentado que fuera protestado por los de Avellaneda, los hoy aristocráticos "millonarios" como solían bautizarse sus rivales por un score humillante.

Racing gana el ascenso

Este fracaso no desmoralizó a los cracks que por aquel entonces lucían la clásica casaca que había de dar mucho que hablar con sus hazañas posteriores y, retemplados en su moral, buscaron la rehabilitación en el campeonato siguiente. Con Fisk a derecha; Semanay y Allan; Wimer, J. Olmos y Retular; Oyarzábal, A. Olmos, Firpo, Ficca y J. S. Peuriett, constituyeron la escuadra que intentara en 1909 y consiguieron en 1910 el ascenso a primera división.

El campeonato de ese año fué un torneo realmente disputado. Diez fueron los equipos que lucharon por aquel certamen, en el cual los muchachos debían dominar bien con todas las armas de su energías y sin canchas, fueron hilando en una cadena de triunfos la trascendental campaña que les daría el derecho de un año de actuación con el correr del tiempo iba a reeditar las más grandes hazañas que figurasen en el historial del football argentino.

Con Boca la final

A través de 20 jornadas todos en las cuales se consiguieron 25 triunfos, dos empates y otras tantas derrotas, Racing se plantó frente a Boca Juniors, que le disputaba ese año los honores del ascenso. Rivales de hoy, le fueron también hace 25 años en la vieja cancha de Chacarita y Esgrima. Ganó el team de Avellaneda por 2 a 1, tras de haber demostrado, por espacio de 90 minutos, una superioridad categórica que no se tradujo en el score debido a la actuación floja de su defensa desorganizada como fué la del team perdedor. Días después jugó con la reserva de River por la copa de honor de la división intermedia y volvió a vencer, esta vez por 4 a 0.

Hoy homenajearán a los campeones del año 1910

Esta noche, en la sede social de Avellaneda, la comisión directiva de Racing homenajeará a sus viejos campeones de 1910. Los que se reunirán frente al mantel cordial de la entidad a que le dieron tan grandes satisfacciones. Será una fiesta simpática en la cual los cracks de antaño evocarán las hazañas de su época. No lo estará ausente Juan Ohaco, el gran centrehalf de aquel equipo, fallecido hace unos años.

DESDE CONCORDIA HAN INVITADO A CHACARITA

Chacarita Juniors recibió desde Concordia una invitación para trasladarse con su primer equipo hasta dicha localidad a disputar en la misma tres encuentros.

Los dirigentes "funebreros" respondieron que no había inconveniente alguno en ello, pero, además de correr todos los gastos por cuenta de los invitantes, se les acordara una suma mínima de mil quinientos pesos.

De la contestación definitiva que se reciba dependerá el viaje de los muchachos de la calle Humboldt.

Cesarini Recibirá 15.000 Pesos por Dos Años

El ex Crack Italiano Llegó con Chacarita a un Acuerdo

La Firma Definitiva se Hará Apenas se Consiga el Pase Correspondiente de la Federación Italiana

Confirmándose nuestra información, que hiciéramos conocer al público, por el regreso de Renato Cesarini, este jugador ha llegado a un acuerdo con las autoridades de Chacarita Juniors para que gestionen de su pase ante la Federación Italiana, la cual deberá confirmar el compromiso contraído por Cesarini con el club.

Existe una cláusula también, por la cual, el jugador quedará en libertad de acción, si en marzo del año próximo, el club no le hubiera pagado la primera de las cuotas estipuladas.

Se hará una suscripción

Los dirigentes de Chacarita Juniors para hacer frente a la importante erogación que significa el contrato, han resuelto realizar una suscripción entre sus asociados.

Al efecto se emitirán bonos de cien, cinco y diez pesos, confiándose que dentro las grandes simpatías que goza Cesarini entre los "chinchas" y el interés que existe por asegurarse sus servicios, la suscripción producirá el resultado satisfactorio que se espera.

R. CESARINI

Cesarini comenzará a actuar por el término de dos años, lo que será de trescientos cincuenta pesos y además tendrá un premio de veinticinco pesos por cada punto que se adjudique el team.

La firma del contrato definitivo no que se espera.

Los Partidos de 1a. Comenzarán a las 18

CON el fin de facilitar la concurrencia de aficionados a los partidos de primera división que se realizan en la tarde del domingo, el consejo directivo de la Asociación del Football Argentino, dispuso autorizar que se inicien a las 15 horas.

Este horario regirá únicamente, para todos los encuentros que restan disputar, correspondientes al certamen de primera división.

La Puntuación Final del Campeonato de Pelota

Damos a continuación la puntuación que han obtenido en sus respectivas zonas los seis primeros clubs clasificados en la 1a. y 2a. categorías del campeonato argentino de pelota a paleta. De acuerdo a la reglamentación del certamen, estos puntos deberán sumarse a los que obtengan en la rueda final que actualmente se está disputando.

Primera categoría. Zona A: Ituzaingó, 7 puntos; G. J. Escuela de Artes y Oficios, 7; Mercedes, 6; Arquitectura, 5. Zona B: Estudiantes de La Plata, 4; Italiano, 2; Adrogué, 2.

Segunda categoría. Zona Centro: Sportivo Barracas, 2 puntos; Estudiantes de La Plata, 2. Zona Norte: Obras Sanitarias, 3; Banco Nación, 2; Círculo General Urquiza, 2. Zona Sud: Racing, 2; Estudiantes de La Plata, 2; Témperley, 2.

RENUNCIO EL Dr. J. POGGI, PRESIDENTE DE HURACAN

No obstante faltar un mes para terminar su mandato, ha presentado su renuncia a actual presidente de Huracán, doctor José Poggi, por asuntos particulares, a la vez que declinó el ofrecimiento hecho por un grupo de amigos que deseaban su reelección para el próximo período comprendido en los años 1936-37.

En la próxima reunión que efectúe la junta directiva de Huracán será considerada la renuncia del doctor Poggi y, dado su carácter de indeclinable, será aceptada.

AUMENTA LA VENTA DE BONOS PARA EL PASE DE ROTHMAN

Con buen éxito continúa la colocación de bonos por la suma de uno y cinco pesos autorizada por las autoridades de Vélez Sársfield con el fin de recaudar los diez mil pesos que costará la transferencia del arquero Rothman.

La comisión, integrada por José García, Juan Viola, Armando Recaño y Manuel Cristiani, ha recolectado hasta la fecha mil trescientos pesos.

Se les Acordó Licencia a Numerosos Atletas

En la última reunión realizada por la C. D. de la Federación Atlética Argentina se acordaron las siguientes licencias a los atletas que se hallan en las condiciones reglamentarias exigidas:

Nóminas 1936 correspondiente a Adolfo R. Sanguinetti, 1500 a Carlos E. Gilbert, por el C. San Fernando; 1500 Nicolás D. Gudiño, por el Lanús; 1500 J. Etchegaray, 1503 Rufino E. Nocero, 1504 Miguel Tedesino, 1505 Roberto C. Mallmann, 1506 José B. Cervino, 1507 José H. Lizza, 1508 Luis R. Médici, 1509 E. Carela, por el C. San Fernando; 1510 Arturo F. Gerhart, 1511 Erich Telschow, por la S. Alemana de Gimnasia AV. Alcorta; 1512 Antonio Andreoni, por el C. U. R. A.; 1513 Francisco Sallenave, por el C. Av. Orionde (San Juan); 1514 Ernesto Pinchi, 1515 Domingo Sclanmanco, por el A. Boca Juniors; 1516 Manuel Zapata, por el C. A. Vencedores (San Juan), y 1517 J. Christansen, por el C. P. V. y Resistencia.

Una Lluvia... Pero no de Estrellas...

LOS hoquenses creían que ya lo tenían en el bucho a Tirre, siendo tal la "efe" que ni los asustaba el partidón que los modestos del suburbio habían desafiado como vermouth contra San Lorenzo.

Yo, sin embargo, a fuerza de ver tantas que de entremano se daban por ganadas, me fuí a la cancha para balconear la cara de los ducos a Tirre llenaba a destaparse. Era un lance: pero... no todas las veces ganan los favoritos.

* * *

En cuanto el tranvía entró en el barrio de la Boca nude ver que el dominio era el 25 de mayo deportivo. Banderas, escudos, gallardetes; todos los matices de la apoteosis que se prenaraba.

Había en las caras la sonrisa de un barrio a todos los que pasábamos rumbo a la cancha nos miraban con la petulancia de los que se sienten como por encima. El campeonato estaba en casa...

* * *

Pero, por sobre todo, en las vidrieras, en las azoteas, en las ventanas y en los balcones, muchas, muchísimas estrellas.

Estrellas simbólicas del orgullo de un barrio que se siente once veces campeón.

Cada una cuesta un suspiro, una angustia, una carcajada... Son el resultado de muchos esfuerzos, de muchas noias maniáticas; es toda la historia de Boca Juniors que describe una parábola ajuante que abraza todas las épocas y se confunde en el triunfa los tenencias de Tarasca con los de Varallo y las estiradas de Tesorieri con las palomas de Yustrich...

Cada estrella habla de alegrías y tiene sabor de lágrimas. Muchas veces se quemó la faina...

* * *

Y hasta parece que la cabecita de oro de Chierro fuera el broche, el lazo de unión de las dos épocas del club. El iuué junto a Tarasca y ahora corre junto a Varallo. El sabe que toda la historia empuja hacia adelante y que la camiseta tiene vida propia. Por eso sale portando la pelota que "debe" besar la red enemiga. "Debe", se repiten, y así es que triunfa.

* * *

En Almirante Brown tenían preparadas las bombitas para la iluminación y el desfile. Lo repito, que para la República Boquense el domingo era 25 de mayo. Por eso les llovió... pero no estrellas como ellos lo querían, sino agua y a baldes...

* * *

Bajo una lluvia torrencial el público aclamó a los bonuenses cuando salieron a la cancha. Anuello era un delirio. Tigre, que yo me imaginaba fuerte frente al resuelto campeón, hubiese perdido irremisiblemente porque no se explica que con ese aliento enorme de las tribunas haya en el mundo un cuadro que pueda perder...

Ibamos a presenciar entre el barro y la lluvia una lucha titánica... pero Macías dijo que no...

Unos días más que agrandarán en las mentes afiebradas la imagen de la última estrella que encenderá su luz en el cielo boquense

EL DEL POSTE

CONSULTAS GRATIS — CLINICA DENTAL "MAYO" NORTEAMERICANA

EXTRACCIONES GRATIS — DENTADURAS — SISTEMA GLASGEN (PATENTADO) — HASTA EN 15 CUOTAS MENSUALES — DONDE SE GARANTIZA TRABAJOS DE CALIDAD AL ALCANCE DE TODO EL INTERIOR

CORRIENTES 1373 — DE 10 A 12 Y DE 14 A 21 HS.

LA ACADEMIA "SEALER" INGLES Y FRANCES Y ALEMAN

preparará alumnos con éxito garantizado para los exámenes finales y de acuerdo a los programas vigentes en Colegios Nacionales, escuelas Normales y en la Universidad etc. No ingresan a la Academia los que existe enseñanza rápida en el estudio de un programa en el Método de Mr. SEALER, para aprender el manejo de su verbo, pronunciación, ejercicios etc. etc.

El libro, que es de un solo curso, es la mejor recomendación. Y se vende en las librerías del Colegio, en las siguientes ciras: precio de $ 3.—.

La Academia "SEALER" puede proporcionar alumnos que aprendieron inglés en 6 meses.

MORENO 2480 - Bs. Aires

Clínicas y Médicos Especialistas

ENFERMEDADES DE LA PIEL

Dr. A. GARFUNKEL
MEDICO DEL HOSPITAL RAMOS MEJIA
Clínica Médica
CONSULTAS de 15 a 18
Callao 132 Piso 2o. — U. T. 41-1010

ENFERMEDADES DEL RIÑON

Doctor GRIMALDI
Cirujano. Enfermedades de Riñón y Vejiga del Hospital Ramos Mejía. SANTA FE 1522
De 15 a 17 — U. T. 41, Plaza 2001

GARGANTA, NARIZ Y OIDOS

236 - Montevideo - 236
Especialista en GARGANTA, NARIZ, OIDOS. — Operación inclusive la otitis. — De 2 a 5. — Consultas y análisis gratuitos. De 13 a 20 horas.

PULMONARES

Dr. Román S. Barousse
Director del Sanatorio "Pico, 9 de Marmiento" — Rayos X
Tuberculosis Pulmonar — RAWSON 48

PULMON Corazón. Asma. Reumatismo. Bronquitis. Gripe. Tos ferina. Tuberculosis. Consulta con examen a Rayos X. a Dr. R. ARGUELLO. Cangallo 1867, U. T. 35-6427

APARATO DIGESTIVO

ESTOMAGO
HIGADO - INTESTINO. Rayos X. Diatermia, Ultra violeta. Masaje. Electrosis, Ulcera, Acidez, Dilatación, Colitis Crónica, Reumatismo, Tratamiento por radiaciones ultravioletas Dr. M. ARIOS. — Consulta con examen de Rayos X, 1 $. Cura de 2 a 5 $.

SEÑORAS Y PARTOS

Dr. Raúl E. Mezzaroli
Médico Cirujano del Hospital de Clínicas y Maternidad. Consultas: horas matinales y vespertinas. Callao 15 U. T. 41-1010
MEDRANO 278 — U. T. 62-0665

1. Dentistas

Consultorios Dentales
Dr. TAMBORINI
Piorrea, Dientes falsos. Dentaduras ajustadas, corrientes, irrompibles. Exclusivamente trabajo de calidad
Rmé. MITRE 1741 — U. T. 38-1273

2. Enfermeros

A DOMICILIO inyecc. $ 1 por pract. Ex. año, especial. enfermeras. U. T. 45-4700

APLICO a domicilio y su casa, inyecciones bajo control médico; poleo, 60, año diplomado antipalúdico $ 1. U. T. 45-4356

ENFERMERO diplomado, aplic. inyecc. a domicilio y medic. médica. U. T. 45-2315

ENFERMERO masajista diplomado Egresado Nacional. U. T. 45-2823

PARA INYECCIONES, Alvarez, tratamiento a domicilio U. 46-2866

3. Parteras

A. SABATELLI — Partos y casos ser. reservadas, ciudad y campo. Medico Examen. 956.

A. PERELLA. — Partera especialista, casos urgentes, en dolor, médico permanente; pedir persona $ 10. Consultas gratis. Rivadavia 3800, U. T. 45-0531.

A MARTINEZ. — Partera especialista todo caso en dolor, médico, pres. modernas, en casa U. T. 45-0531 durmiendo 1402 piso 1o.

A NUÑEZ. — Partera, recibe pensionistas, casos urgentes, en dolor, médico permanente; pedir persona $ 10. Consultas gratis. Rivadavia 3800, U. T. 47-0556, frente panadería 2222.

A. FERNANDA. — Especialista, 15 años práctica curan desde $ 15, de $ 8 a $ 10, en medio a PAVOR 1321 calle Constitución.

A. VICENTA PEREZ. — Partera diplomada ex-m. Hospital de Clínicas 316, días de 10 a 18. Atiende partos, casos graves, médico con dolor, consultorio y anexos, casos. Consultas gratis. Piedras 1o. U. T. 34-1

CORNEJO. — Consultas gratis, Partos urgentes, pensionistas, médico permanente, Rivadavia 3800, U. T. 45-0531.

FRANKEN. — Partera. Ex del Ramos. Partos. Pensionistas. Inyecciones. Libre todo el día. Alberdi 1 esq. U. T. 23-5853.

LEMMA
PARTERA ESPECIALISTA
Parto completo sin dolor $ 15
Consultas gratis
CONSULTAS GRATIS
VICTORIA 2966
Piso 1o. Dto. 5o.

L. RIVAS. — Partos, embarazos, enfermedades mujeres. Pensionistas. Consultas gratis. Atiende todo el día. Rivera 109. Consultorio pensionistas.

MARIA D. DE RADICE. Part., el que sabe, cari. de confianza, pens. especiales. Casos urgentes Chile, Bolívar 1040, consultas gratis. Pensionistas, médico permanente. PERU 1761 U. T. 23-5862

MARIA E. ZUNINO, Partera. Partos, inyecciones, enfermedades mujeres, médico. Consultas de 14 a 18 horas. Casos graves, pens. $ 10. Rivadavia 3800, U. T. 45-0531.

MATILDE HABIAGUE. Partos, embarazos, pensión, médico. Consulta gratis. Hr. médico médicos. Libertad 1040.

MARIÑA del Valle. — Especialista en partos naturales y dolorosos, urgentes, sin dolor. Tiene médico. Recibe pensionistas. Consultas gratis todo el día. Atiende gratis todo el día sin cobrar CANGALLO 2035, piso 1o. Dto. 1o. U. T. 45-0531.

PARTERA CECCHINI — Diplomada, práctica, buenos años. Partos naturales, dolorosos. Casos urgentes. Médico. Consultas. Comentes. U. T. 45-0531.

PARTERA TRIBORTETTA. Especialista, atiende cualquier caso sin dolor, med. jefa del Policlínico Ramos Mejía. Partos gratis. Pensionistas. Consultas. PUEYRREDON 894 — U. T. 42-3504

PARTERA CACERES. — Ex interna del Ramos Mejía. Partos naturales sin dolor. Casos urgentes. Pensionistas. Médico permanente. Consultas gratis. Rivadavia 3800, 1o. piso. Frente médicos. PERU 1270, dto. 8 (Sin confundir con el 1270).

PARTOS, Alrededor de 7
Faltan de la menstruación tratamiento sin dolor, flujos, vientre, pérdidas blancas, dolor vientre, consultas gratis. Consultas GRATIS
CALLAO 541

PARTERA PUGLIA. — Part. emp. ex Hl. Rawson. Casos graves. Médico especialista, médico. Hace práctica en todas partes. Asistencia 268. U. T. 45-0531.

PARTERA especialista Emb. Part. ten. casos graves, pens. Hace práctica de 15 a 20 hs. Corrientes 959, p. 6o. dep. U. T. 31-6858.

PARTOS — EMBARAZOS
Flujos, pérdidas blancas, atrasos y faltas de la menstruación, tratamiento rápido. Tratamiento sin dolor. Pensionistas, médico permanente.
De 10 a. 20 horas
CALLAO 541

PARTERA atiende cualquier caso urg., con médico, pens. med., cobra $ 10, casos graves, pens. $ 10. Rivadavia 3800. De 5 a 20. pens.

PARTERA PERRONE. — Partos, casos graves, pens. médico permanente, especial dedicada a ésta. Pensionistas. Casa grande. Frente 2234 U. T. 24-3091

RUIZ DEFFEMENDIZ — Partera especialista, atiendo todo caso, sin dolor, pens. Ex part. de los Hosp. R. Mejía y Salaberry. Consultorio. Pens. con médico. Mayo 677, piso 1o. U. T. 31-2931.

5. Específicos

Constante Vigor
A cualquier edad, caballeros, señoras, matrimonios. Problema sexual resuelto, felicidad asegurada. Remitimos descripción gratis, reservada, por carta. Pídanla "Orientación Anatómica", Saltatos, Cas. 1 Correo 3 0 8.

EN LA FALTA O ATRASO
MENSOGEN
Trastornos menstruales, dolores, atrasos, molestias, cualquiera sea su origen. Toda la semana

MENSOGEN
y ordenada una regularización perfecta. Donde todo falla MENSOGEN siempre resulta. PROPIETARIO ECONOMICO En Venta en Todas las Farmacias

Invento Maravilloso
Patente Argentina Nº. 42100 IMPOTENCIA o DEBILIDAD SEXUAL. A cualquier edad ordenes vigor y energía. Remedio el "AFAFA". Pídalo hoy mismo. TITATIS enviamos explicación, folleto ilustrado, absolutamente gratis y reservado. Dirigirse a: Casilla Correo Nº 1, Sucursal "A", Buenos Aires. ORTOPEDIA PARIS, LAVALLE 1165 Esc. 1

IMPOTENCIA
Debilidad sexual, nerviosismo, timidez, frigidez. Vitalidad, restituyenos sexual. REJUVENECEDOR MEDICINAL. Folleto explicativo gratuito. Escriba siempre contando su edad.

ELONERGIL
Fórmula científica de gran valor terapéutico. Donde todos los tratamientos han fallado el ELONERGIL ofrece ayuda pronta. — ECONOMICO — POSITIVO — RESERVADO — En todas las Farmacias

9. Compraventa de Propiedades

Compañía Argentina de Tierras del Norte
Avenida, entre Rivadavia y Corrientes frente a Plaza Once, de 10 hs. y 120 manzanas, sobre las estaciones Rosales, Villa Ortúzar, Villa Devoto y Villa Lynch. Calle Victoria y Vías Italianas. — Informes: Quintana y Cabrera 1 de Agosto.

Olaya y Giles, vda. part. terreno 10x30, sitio en el Indios, hasta U. T. 24-2931.

PERMITAS
Restaurants, almacenes, cafés, despensas y otros, por casas, pago diferencia. Ramos Mejía 1000.

10. Compra-Venta de Negocios

Carnicería vendo, comodidad para familia, pequeño. 3667.

VENDO puesto ferial, mere. Vélez Sarsfield, p. no a atender, Chivilcoy 95. U. T. 667, 6582.

11. Compras Varias

AL CONTADO compro cualquier cantidad de mercaderías o reunión operativa en supervisión en general. — Comercio: San Martín 468. U. T. 31-2102.

COMPRO piano, vitrola, grabadora, moviendo o encerrados para fuera. Pol. 2035. Rivera indarte 288. Caballo.

12. Ventas Varias

BICICLETA para niño, marca Raleigh, muy bien estado, rueda barata. Lavalle 2262, U. T. 32-1161.

CARBON FUERTE, $ 5.50 100 ks. leña quebrada $ 25. 1000 k. entrel. domicilio. Rivadavia 4572.

CALEFONES, cocinas gas y carbón, cunas, camas, mesadas, mesas y sillas. Parte Dr. Bruno Lauke.

LUGUETES encantados, estrellitas, cohetes dulce y 30c. pol. fer. pintura, adorno y adobo de Navidad. Papel cinta para envolver regalos. Pedidos: Lavalle 1240, U. T. 31-1240.

13. Socios y Dinero Pedido

NECESITANSE $ 4,000 bien garantizados para edificar. No se atienden ofertas de comisionistas. Tratar en calle Corrientes 1240, escritorio 1, piso 3o., a 1º frente.

SOCIO con pequeño capital necesario para ampliación un dulce y pastelería grandes ganancias. Dirigirse al Sr. Rendón Berenzo de 2 to a 4 ts. 4635, martes 1220 a 140 no vacile visítele sin cumplo

Hotel Pension
PIEDRAS 327
Sin chapa en el frente en la puerta Casa chica, pero buena. Se da sobre a la calle todas bien ventiladas. Habit. amplio $ 120. Por día, c. pens. desde $ 2.50 por persona. Se da comida a domicilio. Comunicación de tranvías. Amables Mujeres. Cerca de Correos y a dos cuadras de Avenida de Mayo.

HOTEL MILANES — El más angosto, pero el mejor. Para menores y con y para toma Cuenta con 15 en su 3. Calle Cangallo entre Suipacha y Esmeralda. El verano gran frescura. Para matrimonio desde $ 1.50. Caballeros, $ 0.70
Cangallo 1052. Teléfono 346

21. Instrucción Pública

A INGRESO med., od, farm., abog., ing. prep. Laboratorio Ramos. Paso 227.

21. Automovilismo

CUBIERTAS de ocasión, de todas medidas y marcas, a mitad precio. Send 30 x 3½ Pairez 803 U. T. 34-3850.

Sedán o camioneta Ford, ofertas Long Street calle de la 4, U. T. 38-3645.

26. Comunas de Seguros

"ROMA"
Comunidad Ítalo Argentina de SEGUROS GENERALES
Bmé. Mitre 459 — U. T. 40-0, 4o.p.

28. Casas y Departamentos

ALQ. depto, sala y dormitorio a la calle, todo nuevo, para soltero, soltera, o matrimonio, o niños, con 31-2751.

CASA baja, amplia, sala, com., 3 dorm., cocina y baño. Humberto 3ro. U. T. 46-1959.

ESPLENDIDA casita 5 hab., demás confort. Rivadavia 4572. Rodríguez Peña 1865, esq. reduc. habit. U. T. 41-0833.

29. Locales Para Negocios y Escritorios

Alquilase amplio local calle Callao 1955.

SANTA FE 3213, local 30x12 mts. 3 salones 30x12 mts. 1 220, buena mano, 1 salón 30x12 mts. gran despensa o mediano U. T. 73-4592.

30. Piezas y Salas

A cab. habitación amueblí., $ 30, fte. Independencia 3656. Dto. — U. T. 45-1040.

ALQ. sala con o sin pensión, hombre solo. Tacuarí 225 U. T. 34-8213.

ALQ. SALITA recia, amueblí., con teléfono. Rivadavia Carlos 827, p. 1o. Dto. 19.

ALQUILO reg. sala amueblí., casa moderna, reci. y cocina, gas, luz, todo. Victoria 910 2o. p. dto. D.

ALQ. piecita s. muebls., c. telef. en fte. Brasil 2579.

COMEDOR alq. con o sin pensión, en fte. Brasil 2579 U. T. 34-2107.

SRA. alquila habitación am. y pieza a persona modesta sola. Pensión. Perú 1175 p. Cabo 2955.

32. Pensión de Familia

Alq. pleno Construcción reg. sala y pieza, baño, con o sin pens., solo o matrimonio. Rivadavia 4572. 2580 o 4572. 1128

33. Oficios y Ocupaciones Diversas

PEDIDOS

A LA FABRICA DE MEDIAS "LA FAMILIAR", CANGALLO 867 Ramos Mejía necesita máquinas circulares a mano. Trabajo a domicilio damos a quien tenga máquina adecuada, cualquier marca. Ajuste en cinco máquina, donde máquina con entrega pronta por intermedio mismo taller. Pagamos en cada semana para cantidad normal. Pagamos tan pronto como entregue. Pidanos datos y demostraciones antes de comprar máquinas cualquier parte.

CANGALLO 867

33. Oficios y Ocupaciones Diversas

ALFOMBRAS, reparación, lavado y planchar, técnicas ideales cerca por son y menor. Consulte precios. Corrientes 1240, U. T. 31-2102.

SEÑORAS, Señoritas y caballeros, aficionados al cine, presento, cinco gratis. PARMENTO 2126. De 10 a 11 y de 16 a 17

OFRECIDOS

PEON se ofrece para cualquier trabajo, con certific. sin pretensiones. 15 de Noviembre 1292.

34. Constructores y Empresas de Construcción

Luis Bozzini e Hijo, Ltda.
Cía. General de Pavimentación
(Sociedad Anónima)
Bartolomé Mitre 830 — Te. piso U. T. 33-4155 y 1208 — Cerrados

38. Pintores

PINTOR, efectúa toda clase de trabajos del ramo; sistema moderno, muy barato. Pida precios. Gascón 886, U. T. 47-0326.

PINTURA, empapelados, refacción general, San Juan 2. U. T. 23-3338.

PINTO, empapelados, precios, prof. médicos U. T. Mitre 82-1882

PINTO, empapelo, imitación papel a sop. últimos modelos. Voy con muestras. Piedras 1820, U. T. 34-1879. Franquei a domicilio.

39. Encoradores

A $ 1 y 1.50 encero, trabajos de 1a. calidad, limpieza de cases y obras. Regio por 15 días adjuntos de todas clases y colores. 25 de Mayo 1, U. T. 31-6841.

A $ 0.80, 1 y 1.50, encero, raso, piso, limp., cas., obr. Chacabuco 1022. U. T. 24-1

A $ 1 y 1.50 encero, no marca las pisadas, Ilumstración gratis U. T. 61-2162 Block 1000

ENCERO pisos a $ 1, casquete, limpieza cases y obras, trabajo garantido. Santa Fe 3011 U. T. 41-0167

ENCERO PISOS a $ 1.50; raspado, limpio cases y obras, trabajo garantido. Santa Fe 3011 U. T. 41-0167

EL PARQUET. "Consulta". Empresa de lustre de muebles, decoraciones en general. Se limpian estilos antiguos. Monte Ramos Mejía 1000.

LA RELIGIOSA empresa de encerados, solic. precios Carlos Calvo 2721, U. T. 43-0.

LOS DOS LEONES, encero pisos, limpio casas, quito muebles, alcanzo incontados. Sin pr. 1941 U. T. 46-7162

41. Profesionales Varios

APRENDA MECANICA DENTAL prácticamente, clases para ambos sexos. Lavalle 1165, 2o. piso.

DIVORCIO
ABSOLUTO
Trámite Nuevo Inexistente
::
Pida Prospecto Gratis
G. GUIZEAUD
ESMERALDA 570

DIVORCIO
Nuevo casamiento, jurisdicción voluntaria. Pida prospecto.
Informes: Oficina Jurídica
URQUIZA 1 — Quilmes
CORRIENTES 435 — 2º. piso
Buenos Aires

DIVORCIO Absoluto y nuevo enlace. Consultas gratis. Escritorio Pueyrredón y Cabrera Arenales 1 U. T. 41-1755.

DENTADURAS
Arreglos en el acto por 2. Reformas sencillas. Rebajas transformo en 1 hora. Pedir $ 60. Extracciones sin dolor, $ 2. Dentaduras completas irrompibles $ 60. Mitre 458 U. T. 31-6621 cuotas cómodas 2035.

42. Contadores y Tenedores de Libros

TENEDOR de libros práctico, médicos, comerciales, industriales y rurales. Dirigirse: Ricardo Pinedo, Bartolomé Mitre 1124, U. T. 38-1254.

43. Corredores y Representantes

AGENTES EN EL INTERIOR, se necesitan para la venta a particulares de medicinas, modernísimas, científicas y curan todo. Escribir: FABRICA, Sarmiento Peña 229.

AGENTES y representantes en todo el país. Importan mercaderías nuevas en venta y calidad o nota para productos almacén, ferretería, accesorios automóviles, etc. Escribir a: Cía. BELMANN, Paraguay 608.

CORREDORES FOTOGRAFOS
Personal se puede dedicar a ello con mucha facilidad. Pueden ganar hasta $ 500 por mes. Escriba hoy mismo a: Casilla de Correo 1, Sucursal "A", Buenos Aires. Rosario, Córdoba, Mendoza o Santa Fe. Se representantes en todas las capitales de provincias y territorios nacionales. Buenos agentes en todos los pueblos y ciudades del país para vender nuestros productos. Buenos en los pueblos, quintas, chacras y estancias. Comisiones interesantes. Ofrecemos buenas comisiones y trabajo todo el año. Informes: Casilla Correo 727, ciudad Federal.

43. Corredores y Representantes

¡OJO! REVENDEDORES FLIT 0.39 EL LITRO: ACARONA 6.20; MERCADERIAS GARANTIZADAS. PRODUCTOS: T. 31-6946

NECESITO corredores para la venta de máquinas y enseñanzas afec. Barbieri, Rivadavia 4092.

Señora joven, seria, con gen. comercio, corredor, ofrezca. Pedro Mata 2561 U. T. 51-0906.

Sra. responsable necesito para venta de plano catastrales. Landrop. Rivadavia 6o. piso U. T. 45-0766.

44. Empleados y Dependientes

Administrador se ofrece, óptimas referencias, establecimiento campo para cualquier punto. Rambla Falcón 1240, Tag.

SE OFRECE señora Vda. con 2 niños colegiales, como portera o limpieza de oficinas o empaquetadora, casa o sola. calle Warnes 2660, Valentín Alsina, Prov. Bs. As. — Estación.

45. Servicio Doméstico

PEDIDOS

Chica de 14 a 16 añ., para pequeños quehaceres, bien sueldo y buen trato. Perú 1051, U. T. 33-1536.

NECESITO cocinera joven y otros quehaceres, con referencias, bien sueldo. Presentarse de 10 en adelante Arcos 1958

Sirvienta para matrimonio solo, médico día. Vías Rosales 1.

OFRECIDOS

AGENCIA Franco-Vasca Juana de Arco, acreditada. Charcas 1105. C. T. 41-1586 y 0627. Pers. ven.

PATRONATO YUGOESLAVO ofr. personal competente y recomendado para todo trabajo y servicios. Avellaneda, Martín 450 U. T. 31-2222. Horas de oficina de 8 a 12 y de 14 a 18 horas.

Cocinera sencilla formal, italiana, 37 años, pequeños quehaceres, con referencias. Callao 1 U. T. 40-0411.

MAS que nunca pago OFD y brillantes. Fábrica de Alhajas CERRITO 513, casi esq. Suipacha. U. T. 31-2500

ORO fino, pago $ 5 gr. Plata, latones, **NOVIOS** pulsas de cumpleaños a cel. Sólo, solo Tomás "EL DIAMANTE" — RIVADAVIA 3518

ORO Quiroga, pago hasta $ 6.20 el gramo. Rosario, regalo y alhajas. Paso 1060. "LA SUIZA", Entre Ríos 374.

ORO compro hasta $ 6.40 gr. Plata, $ 0.60. Relojería y joyería GARAY 1055 y RIVADAVIA 3600.

47. Muebles

A 10 $ mensuales
LE AMUEBLAMOS SU HOGAR
BELGRANO 3123

"MUEBLERIA"
PUEYRREDON
Acordamos créditos a su sola firma. Cambiamos sus muebles viejos por nuevos con facilidades de pago en 10, 12 y 15 mensualidades.
CORRIENTES 2570 U. T. 62-2501
CORRIENTES 2572 U. T. 62-4127
Gratis remitimos catálogo al interior

48. Muebles de Ocasión

PIANOS DE Ocasión
Desde 1 300.-, con facilidades de pago. 20 Nuevos. Alquileres $ 10 mens. Compostura, cambios, alquileres. Rmé. MITRE 925.



49. Colchonerías

OJO; HOTELEROS; González Lopez, ofertan colchones de lana y crin, Plaza Once, 30 Lg. 1 de 1.40, 1 de 1.50, 1 de 1.60, 1 de 1.70, 1 de 1.80, 1 de 2, 1 de 2.20, 1 de 2.30, 1 de 2.40, 1 de 2.50, 1 de 2.60, 1 de 2.70, 1 de 2.80, 1 de 2.90, 1 de 3, 1 de 3.20, 1 de 3.40, 1 de 3.60, 1 de 3.80, 1 de 4, 1 de 4.20, 1 de 4.40, 1 de 4.60, 1 de 4.80, 1 de 5, 1 de 5.20, 1 de 5.40, 1 de 5.60, 1 de 5.80, 1 de 6, 1 de 6.20, 1 de 6.40, 1 de 6.60, 1 de 6.80, 1 de 7, 1 de 7.20, 1 de 7.40, 1 de 7.60, 1 de 7.80, 1 de 8, 1 de 8.20, 1 de 8.40, 1 de 8.60, 1 de 8.80, 1 de 9, 1 de 9.20, 1 de 9.40, 1 de 9.60, 1 de 9.80, 1 de 10, 1 de 10.20, 1 de 10.40, 1 de 10.60, 1 de 10.80, 1 de 11, 1 de 11.20, 1 de 11.40, 1 de 11.60, 1 de 11.80, 1 de 12, 1 de 12.20, 1 de 12.40, 1 de 12.60, 1 de 12.80, 1 de 13, 1 de 13.20, 1 de 13.40, 1 de 13.60, 1 de 13.80, 1 de 14, 1 de 14.20, 1 de 14.40, 1 de 14.60, 1 de 14.80, 1 de 15, 1 de 15.20, 1 de 15.40, 1 de 15.60, 1 de 15.80, 1 de 16, 1 de 16.20, 1 de 16.40, 1 de 16.60, 1 de 16.80, 1 de 17, 1 de 17.20, 1 de 17.40, 1 de 17.60, 1 de 17.80, 1 de 18, 1 de 18.20, 1 de 18.40, 1 de 18.60, 1 de 18.80, 1 de 19, 1 de 19.20, 1 de 19.40, 1 de 19.60, 1 de 19.80, 1 de 20, 1 de 20.20, 1 de 20.40, 1 de 20.60, 1 de 20.80, 1 de 21, 1 de 21.20, 1 de 21.40, 1 de 21.60, 1 de 21.80, 1 de 22, 1 de 22.20, 1 de 22.40, 1 de 22.60, 1 de 22.80, 1 de 23, 1 de 23.20, 1 de 23.40, 1 de 23.60, 1 de 23.80, 1 de 24, 1 de 24.20, 1 de 24.40, 1 de 24.60, 1 de 24.80, 1 de 25, 1 de 25.20, 1 de 25.40, 1 de 25.60, 1 de 25.80, 1 de 26, 1 de 26.20, 1 de 26.40, 1 de 26.60, 1 de 26.80, 1 de 27, 1 de 27.20, 1 de 27.40, 1 de 27.60, 1 de 27.80, 1 de 28, 1 de 28.20, 1 de 28.40, 1 de 28.60, 1 de 28.80, 1 de 29, 1 de 29.20, 1 de 29.40, 1 de 29.60, 1 de 29.80, 1 de 30, 1 de 30.20, 1 de 30.40, 1 de 30.60, 1 de 30.80, 1 de 31, 1 de 31.20, 1 de 31.40, 1 de 31.60, 1 de 31.80, 1 de 32, 1 de 32.20, 1 de 32.40, 1 de 32.60, 1 de 32.80, 1 de 33, 1 de 33.20, 1 de 33.40, 1 de 33.60, 1 de 33.80, 1 de 34, 1 de 34.20, 1 de 34.40, 1 de 34.60, 1 de 34.80, 1 de 35, 1 de 35.20, 1 de 35.40, 1 de 35.60, 1 de 35.80, 1 de 36, 1 de 36.20, 1 de 36.40, 1 de 36.60, 1 de 36.80, 1 de 37, 1 de 37.20, 1 de 37.40, 1 de 37.60, 1 de 37.80, 1 de 38, 1 de 38.20, 1 de 38.40, 1 de 38.60, 1 de 38.80, 1 de 39, 1 de 39.20, 1 de 39.40, 1 de 39.60, 1 de 39.80, 1 de 40, 1 de 40.20, 1 de 40.40, 1 de 40.60, 1 de 40.80, 1 de 41, 1 de 41.20, 1 de 41.40, 1 de 41.60, 1 de 41.80, 1 de 42, 1 de 42.20, 1 de 42.40, 1 de 42.60, 1 de 42.80, 1 de 43, 1 de 43.20, 1 de 43.40, 1 de 43.60, 1 de 43.80, 1 de 44, 1 de 44.20, 1 de 44.40, 1 de 44.60, 1 de 44.80, 1 de 45, 1 de 45.20, 1 de 45.40, 1 de 45.60, 1 de 45.80, 1 de 46, 1 de 46.20, 1 de 46.40, 1 de 46.60, 1 de 46.80, 1 de 47, 1 de 47.20, 1 de 47.40, 1 de 47.60, 1 de 47.80, 1 de 48, 1 de 48.20, 1 de 48.40, 1 de 48.60, 1 de 48.80, 1 de 49, 1 de 49.20, 1 de 49.40, 1 de 49.60, 1 de 49.80, 1 de 50, 1 de 50.20, 1 de 50.40, 1 de 50.60, 1 de 50.80, 1 de 51, 1 de 51.20, 1 de 51.40, 1 de 51.60, 1 de 51.80, 1 de 52, 1 de 52.20, 1 de 52.40, 1 de 52.60, 1 de 52.80, 1 de 53, 1 de 53.20, 1 de 53.40, 1 de 53.60, 1 de 53.80, 1 de 54, 1 de 54.20, 1 de 54.40, 1 de 54.60, 1 de 54.80, 1 de 55, 1 de 55.20, 1 de 55.40, 1 de 55.60, 1 de 55.80, 1 de 56, 1 de 56.20, 1 de 56.40, 1 de 56.60, 1 de 56.80, 1 de 57, 1 de 57.20, 1 de 57.40, 1 de 57.60, 1 de 57.80, 1 de 58, 1 de 58.20, 1 de 58.40, 1 de 58.60, 1 de 58.80, 1 de 59, 1 de 59.20, 1 de 59.40, 1 de 59.60, 1 de 59.80, 1 de 60, 1 de 60.20, 1 de 60.40, 1 de 60.60, 1 de 60.80, 1 de 61, 1 de 61.20, 1 de 61.40, 1 de 61.60, 1 de 61.80, 1 de 62, 1 de 62.20, 1 de 62.40, 1 de 62.60, 1 de 62.80, 1 de 63, 1 de 63.20, 1 de 63.40, 1 de 63.60, 1 de 63.80, 1 de 64, 1 de 64.20, 1 de 64.40, 1 de 64.60, 1 de 64.80, 1 de 65, 1 de 65.20, 1 de 65.40, 1 de 65.60, 1 de 65.80, 1 de 66, 1 de 66.20, 1 de 66.40, 1 de 66.60, 1 de 66.80, 1 de 67, 1 de 67.20, 1 de 67.40, 1 de 67.60, 1 de 67.80, 1 de 68, 1 de 68.20, 1 de 68.40, 1 de 68.60, 1 de 68.80, 1 de 69, 1 de 69.20, 1 de 69.40, 1 de 69.60, 1 de 69.80, 1 de 70, 1 de 70.20, 1 de 70.40, 1 de 70.60, 1 de 70.80, 1 de 71, 1 de 71.20, 1 de 71.40, 1 de 71.60, 1 de 71.80, 1 de 72, 1 de 72.20, 1 de 72.40, 1 de 72.60, 1 de 72.80, 1 de 73, 1 de 73.20, 1 de 73.40, 1 de 73.60, 1 de 73.80, 1 de 74, 1 de 74.20, 1 de 74.40, 1 de 74.60, 1 de 74.80, 1 de 75, 1 de 75.20, 1 de 75.40, 1 de 75.60, 1 de 75.80, 1 de 76, 1 de 76.20, 1 de 76.40, 1 de 76.60, 1 de 76.80, 1 de 77, 1 de 77.20, 1 de 77.40, 1 de 77.60, 1 de 77.80, 1 de 78, 1 de 78.20, 1 de 78.40, 1 de 78.60, 1 de 78.80, 1 de 79, 1 de 79.20, 1 de 79.40, 1 de 79.60, 1 de 79.80, 1 de 80, 1 de 80.20, 1 de 80.40, 1 de 80.60, 1 de 80.80, 1 de 81, 1 de 81.20, 1 de 81.40, 1 de 81.60, 1 de 81.80, 1 de 82, 1 de 82.20, 1 de 82.40, 1 de 82.60, 1 de 82.80, 1 de 83, 1 de 83.20, 1 de 83.40, 1 de 83.60, 1 de 83.80, 1 de 84, 1 de 84.20, 1 de 84.40, 1 de 84.60, 1 de 84.80, 1 de 85, 1 de 85.20, 1 de 85.40, 1 de 85.60, 1 de 85.80, 1 de 86, 1 de 86.20, 1 de 86.40, 1 de 86.60, 1 de 86.80, 1 de 87, 1 de 87.20, 1 de 87.40, 1 de 87.60, 1 de 87.80, 1 de 88, 1 de 88.20, 1 de 88.40, 1 de 88.60, 1 de 88.80, 1 de 89, 1 de 89.20, 1 de 89.40, 1 de 89.60, 1 de 89.80, 1 de 90, 1 de 90.20, 1 de 90.40, 1 de 90.60, 1 de 90.80, 1 de 91, 1 de 91.20, 1 de 91.40, 1 de 91.60, 1 de 91.80, 1 de 92, 1 de 92.20, 1 de 92.40, 1 de 92.60, 1 de 92.80, 1 de 93, 1 de 93.20, 1 de 93.40, 1 de 93.60, 1 de 93.80, 1 de 94, 1 de 94.20, 1 de 94.40, 1 de 94.60, 1 de 94.80, 1 de 95, 1 de 95.20, 1 de 95.40, 1 de 95.60, 1 de 95.80, 1 de 96, 1 de 96.20, 1 de 96.40, 1 de 96.60, 1 de 96.80, 1 de 97, 1 de 97.20, 1 de 97.40, 1 de 97.60, 1 de 97.80, 1 de 98, 1 de 98.20, 1 de 98.40, 1 de 98.60, 1 de 98.80, 1 de 99, 1 de 99.20, 1 de 99.40, 1 de 99.60, 1 de 99.80, 1 de 100, 1 de 100.20, 1 de 100.40, 1 de 100.60, 1 de 100.80, 1 de 101, 1 de 101.20, 1 de 101.40, 1 de 101.60, 1 de 101.80, 1 de 102, 1 de 102.20, 1 de 102.40, 1 de 102.60, 1 de 102.80, 1 de 103, 1 de 103.20, 1 de 103.40, 1 de 103.60, 1 de 103.80, 1 de 104, 1 de 104.20, 1 de 104.40, 1 de 104.60, 1 de 104.80, 1 de 105, 1 de 105.20, 1 de 105.40, 1 de 105.60, 1 de 105.80, 1 de 106, 1 de 106.20, 1 de 106.40, 1 de 106.60, 1 de 106.80, 1 de 107, 1 de 107.20, 1 de 107.40, 1 de 107.60, 1 de 107.80, 1 de 108, 1 de 108.20, 1 de 108.40, 1 de 108.60, 1 de 108.80, 1 de 109, 1 de 109.20, 1 de 109.40, 1 de 109.60, 1 de 109.80, 1 de 110, 1 de 110.20, 1 de 110.40, 1 de 110.60, 1 de 110.80, 1 de 111, 1 de 111.20, 1 de 111.40, 1 de 111.60, 1 de 111.80, 1 de 112, 1 de 112.20, 1 de 112.40, 1 de 112.60, 1 de 112.80, 1 de 113, 1 de 113.20, 1 de 113.40, 1 de 113.60, 1 de 113.80, 1 de 114, 1 de 114.20, 1 de 114.40, 1 de 114.60, 1 de 114.80, 1 de 115, 1 de 115.20, 1 de 115.40, 1 de 115.60, 1 de 115.80, 1 de 116, 1 de 116.20, 1 de 116.40, 1 de 116.60, 1 de 116.80, 1 de 117, 1 de 117.20, 1 de 117.40, 1 de 117.60, 1 de 117.80, 1 de 118, 1 de 118.20, 1 de 118.40, 1 de 118.60, 1 de 118.80, 1 de 119, 1 de 119.20, 1 de 119.40, 1 de 119.60, 1 de 119.80, 1 de 120, 1 de 120.20, 1 de 120.40, 1 de 120.60, 1 de 120.80, 1 de 121, 1 de 121.20, 1 de 121.40, 1 de 121.60, 1 de 121.80, 1 de 122, 1 de 122.20, 1 de 122.40, 1 de 122.60, 1 de 122.80, 1 de 123, 1 de 123.20, 1 de 123.40, 1 de 123.60, 1 de 123.80, 1 de 124, 1 de 124.20, 1 de 124.40, 1 de 124.60, 1 de 124.80, 1 de 125, 1 de 125.20, 1 de 125.40, 1 de 125.60, 1 de 125.80, 1 de 126, 1 de 126.20, 1 de 126.40, 1 de 126.60, 1 de 126.80, 1 de 127, 1 de 127.20, 1 de 127.40, 1 de 127.60, 1 de 127.80, 1 de 128, 1 de 128.20, 1 de 128.40, 1 de 128.60, 1 de 128.80, 1 de 129, 1 de 129.20, 1 de 129.40, 1 de 129.60, 1 de 129.80, 1 de 130, 1 de 130.20, 1 de 130.40, 1 de 130.60, 1 de 130.80, 1 de 131, 1 de 131.20, 1 de 131.40, 1 de 131.60, 1 de 131.80, 1 de 132, 1 de 132.20, 1 de 132.40, 1 de 132.60, 1 de 132.80, 1 de 133, 1 de 133.20, 1 de 133.40, 1 de 133.60, 1 de 133.80, 1 de 134, 1 de 134.20, 1 de 134.40, 1 de 134.60, 1 de 134.80, 1 de 135, 1 de 135.20, 1 de 135.40, 1 de 135.60, 1 de 135.80, 1 de 136, 1 de 136.20, 1 de 136.40, 1 de 136.60, 1 de 136.80, 1 de 137, 1 de 137.20, 1 de 137.40, 1 de 137.60, 1 de 137.80, 1 de 138, 1 de 138.20, 1 de 138.40, 1 de 138.60, 1 de 138.80, 1 de 139, 1 de 139.20, 1 de 139.40, 1 de 139.60, 1 de 139.80, 1 de 140, 1 de 140.20, 1 de 140.40, 1 de 140.60, 1 de 140.80, 1 de 141, 1 de 141.20, 1 de 141.40, 1 de 141.60, 1 de 141.80, 1 de 142, 1 de 142.20, 1 de 142.40, 1 de 142.60, 1 de 142.80, 1 de 143, 1 de 143.20, 1 de 143.40, 1 de 143.60, 1 de 143.80, 1 de 144, 1 de

Alma Torera

por Don JUAN el ZORRO

CALLES AL GUSTO



CAMPANA

Lo Embromó el "Muerto"

La cicatriz que mostraba en la cara el malo del barrio, era recuerdo de unavez en que, jugando al monte, por hacerse el vivo, quiso levantar un "muerto".

Diálogo de Hoy



—¿En Buenos Aires habrá refrescada como en la capital?

—En Buenos Aires tienen "Frescas" para rato. Es fatal.

Maestro Suertudo

Se habla mucho de la miseria de los maestros; pero se conoce uno que, después de treinta años de servicios, se ha retirado con la bonita suma de ciento cincuenta mil pesos.

Esto fué el resultado de su vida sencilla y económica, del correcto desempeño de sus funciones y de la muerte de un tío suyo que le dejó 149.998 pesos.

EPITAFIO

Aquí yace un contador
que jamás cerró una cuenta,
a no ser en su favor.

VELOCIDAD FATAL

El médico le dijo: "Dentro de poco saldrá usted del paso". Y salió del paso, en efecto; pero murió de tisis "galopante".

Los Planto Plantin

En 125 retablo una hoyita en los cráteres estableciéndose de Plantin Anderes, que hoy están convertidos en mujeres tipográficas. Plantin estaba publicando la Biblia Políglota, la obra más notable del período

Pérez, Óptico



—Me llevo este barómetro; pero diga usted, ¿tiene cuerda para muchos días?

Mentiras Criollas

No me interesa lo que digan

EL GRAN CAMPEON

Hacía varios años que no se veían ambos amigos, por lo cual, al encontrarse, se dieron un estrecho abrazo.

—¿Te acordás, viejo, de mi hermano Rudecindo? — dijo uno.

—¿De Rudecindo? ¿Cómo no me voy a acordar! Era un poco débil...

—Pues ahora es un atleta de los mejorcitos. No hace ni siquiera un mes ganó una medalla de oro.

—¿De veras? ¡Qué notable!... ¿Y vos te acordás de mi primo Belisario?

—Ya lo creo que me acuerdo!

—Pues tiene medallas de oro de premio por pruebas de pedestrismo; medallas de plata por campeonato de remo; una gran copa, primer premio de natación; varios cinturones de plata, premios de boxeo, un cronómetro, primer premio en un certamen de polo; un objeto de arte, premio de una carrera de autos; una estilográfica de oro, de un concurso de lanzamiento de la bala...

—¡Caramba, viejo! Tu primo debe ser un deportista formidable!

—No... Es que está establecido con un cambalache.

LO CURIOSO DEL MUNDO



LA LUZ de la luna no es más que luz del sol reflejado. La luz del día es más o menos 600.000 más brillante que la luz de la luna, y las plantas sombreadas de modo que reciben una centésima parte de la luz de día normal, crecen poco mejor que aquellas que se encuentran en una obscuridad absoluta. De este modo se ve la improbabilidad de que la luna pueda favorecer el crecimiento de las plantas.

La Patrulla Policial — Un poco de piedad — por Charlie Chind



Dick Bradford y el Filibustero Brocco — Otro reducido más — por Clarence Gray



La Juventud de Búffalo Bill — El pez muerde el anzuelo — por Harry O'Neill



Red Barry, el Pesquisante — La otra muerte — por Wild Gould



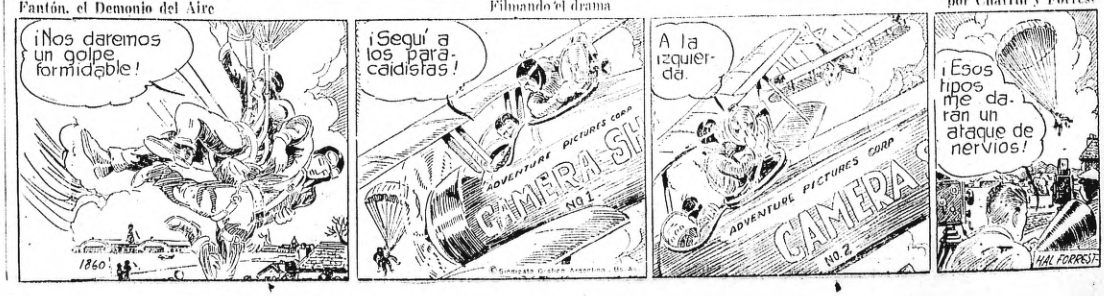
Lo Llaman Burbuja — Cada uno sabe lo suyo — por Ad Carter



Pochito Quiere Saber — El camino a la China — por Paul Pim

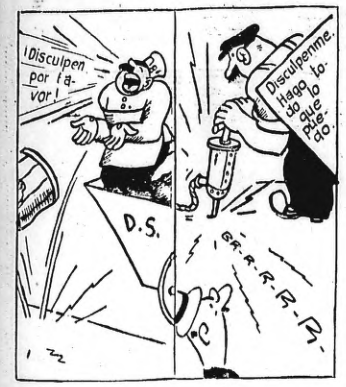


Fantón, el Demonio del Aire — Filmando el drama — por Chaffin y Forrest



¡Que BUENO si la Vida no Fuera ASI! por Heenigsen

SEMANA CONTRA LOS RUIDOS



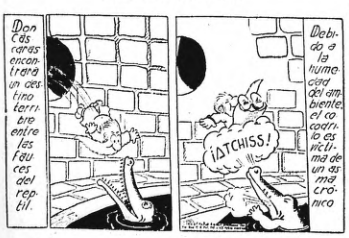




★ ☆ ★ ☆ ★ ☆ ★ ☆

Los SOBRINOS del CAPITAN por DIRKS

AMONTONANDOSE





El Ratón Mickey — Todo preparado — por Walt Disney



Los Líos de Espaguetti y Dedalito — Grandes preocupaciones — por Segar



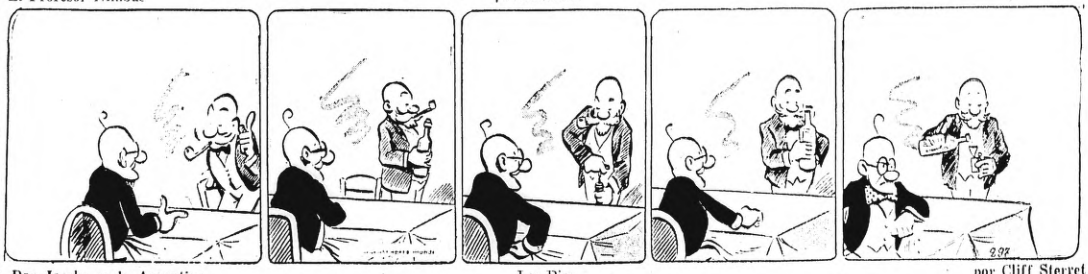
Breves Tragedias de la Vida Moderna — Preparándose para la declaración — por Jimmy Murphy



Don Gil A. Cuadros — Un tragafuegos saltarín — por Bernard Dibbic



El Profesor Nimbus — ¡Defraudado! — por V. Daix



Don Jacobo en la Argentina — Los Dias — por Cliff Sterret



Tucutá — El trabajo de la naturaleza — por J. Carver Pusey

