ALVAREZ DEL VAYO LLAMA A TODA LA POBLACION PARA DEFENDER MADRID

crítica

"DIOS ME PUSO SOBRE VUESTRA CIUDAD COMO A UN TABANO SOBRE UN ROBUSTO CABALLO PARA PICARLO Y DESPERTARLO" (SOCRATES)

5ª EDIC. PARA TODO el PAIS

16 PAGINAS EN DOS SECCIONES

Octubre 20 de 1936 — *El Diario de Buenos Aires Para Toda la República* — Año XXIV-No. 8097

Los Leales Habrían Recuperado Illescas

Durante Toda la Noche Fué Incesante el Fuego de Artillería y Ametralladoras

(Agencia Havas)

MADRID, 20. — En los sectores de Chapinería y Bruneto, hubo durante la noche un incesante fuego de artillería y ametralladoras.

En las primeras horas de la mañana, tres aviones de caza y dos de bombardeo revolucionarios, volaron sobre las líneas leales, no causando daños, debido a las precauciones tomadas por el alto comando. Las piezas de artillería y ametralladoras antiaéreas fueron cambiadas de emplazamiento. Las fuerzas leales, de acuerdo con instrucciones de la superioridad, iniciaron un pequeño repliegue, ocupando posiciones más estratégicas. En el sector de Navalcarnero hubo calma, excepción hecha de la presencia de dos aviones revolucionarios que arrojaron algunas bombas sin causar perjuicios.

Los leales recuperaron Illescas

(United Press)

MADRID, 20. — Informan que los leales han vuelto a entrar en Illescas.

Todos deben estar listos

(United Press)

MADRID, 20. — El comisario general de guerra, Alvarez del Vayo, convocó a toda la población para estar lista para la defensa de Madrid.

Dió un comunicado el gobierno

(Agencia Havas)

MADRID, 20. — El gobierno dió a publicidad el siguiente comunicado oficial:

"En los frentes del Norte y Noroeste y en los sectores del centro y oriental, no hubo modificaciones. Los tropas leales mantienen restringiendo las acciones del combate iniciado ayer con una fuerte columna revolucionaria enviada para socorrer a los sitiados de Oviedo. La batalla ha sido durísima y los mineros, conocedores del terreno, infligen a los revolucionarios cuantiosas bajas".

"En el frente de Aragón la aviación republicana bombardea las posiciones enemigas de Sierra Alcubierre, avanzando la infantería sobre el flanco derecho y ocupando nuevas posiciones. La resistencia de los revolucionarios es cada vez más débil. En el frente del Sud no hubo novedades dignas de mención".

Realizaron eficaces bombardeos

La aviación republicana ha bombardeado eficazmente las poblaciones de Peña Blanca, Montero y Villanueva de la Serena. En los sectores de Somosierra, Paredes y Buitrago hubo tranquilidad. En el Guadarrama una pequeña columna leal avanzó, llegando hasta Casas de las Campanillas. Las fuerzas que operan en el sector de Las Navas sorprendieron a un fuerte contingente revolucionario que se retiró precipitadamente, dejando más de cien muertos, 52 fusiles, 4 ametralladoras y abundantes municiones. En esa acción fueron hechos 36 prisioneros. El principal factor de esta victoria fue el heroico comportamiento del batallón denominado Largo Caballero, destacándose la oficialidad y especialmente el capitán Avialeda, quien fué muerto durante el combate.

Los revolucionarios atacaron furiosamente la zona de Anover del Tajo. El combate duró cuatro horas, observando los leales sus primitivas líneas. Los aviones leales bombardearon durante dos horas contingentes revolucionarios que se hallaban en el sector de Algodor, provincia de Toledo, ocasionándoles numerosas bajas. En el sector de Sisenena nuestras tropas iniciaron un avance, entablándose un violento combate con ventajas para nuestras fuerzas.

Llamamiento de la Unión General de Trabajadores

(United Press)

MADRID, 20. — La Unión General del Trabajo ha dirigido a todos los ramos de la unión obrera una orden diciendo que los afiliados deben estar preparados para acudir al primer llamado de movilización.

Surge el Carlismo Provocando Luchas

Por ENRIQUE RIESTRA

(Corresponsal especial de CRITICA en el frente norte español)

EXCLUSIVO

SAN JUAN DE LUZ, 20. — Los observadores neutrales mantienen una intensa especulativa ante las crecientes señales de rozamientos entre las fuerzas integrantes de las fracciones rebeldes en España, las que parecen dispuestas a destrozarse entre ellas si resultan finalmente vencedoras en la contienda, como lobos hambrientos sobre una manada de ovejas.

Dichos rozamientos y disidencias entre las múltiples facciones que siguen la causa insurrecta se han hecho más evidentes en circunstancias en que el nuevo pretendiente carlista, el príncipe Javier de Borbón, no pudo hacer que fuese aprobada por la censura la primera proclama que dirigía a sus partidarios.

Mutilaron toda la proclama

La proclama fué publicada ayer en "El Diario Vasco" de San Sebastián, pero en una forma tan mutilada que muchas de sus partes resultaban ininteligibles. La proclama en general hacía un llamado en pro de la unificación de España bajo la insignia de los borbones.

La proclama provocó muchos comentarios en toda la frontera hoy, pues las autoridades, en lugar de borrar toda la parte que les era desagradable, prefirieron que fuese publicada en forma mutilada, permitiendo así que el mundo fuese testigo de su conflicto.

Observadores absolutamente neutrales señalan que ha habido otras evidencias del latente conflicto entre los elementos que componen las fuerzas rebeldes y el cual, seguramente, saldrá a la superficie si los insurrectos llegan alguna vez al poder en España.

Esto es especialmente visible en el norte de España entre los adherentes carlistas y falangistas, quienes en las conversaciones privadas desean expresar sus objeciones hacia los principios que defienden sus aliados.

En San Sebastián, donde los carlistas son particularmente fuertes, éstos controlan la radio, pero otros elementos insurrectos mantienen en sus manos la prensa. Fueron ellos los que obligaron la expresión política que el pretendiente carlista, que se califica de "regente", deseaba hacer llegar a sus partidarios vascos y navarros.

Varias personas bien informadas de esta región de la frontera, con quienes ha hablado el corresponsal de CRITICA sobre este asunto, han admitido que las discrepancias aumentan lenta pero firmemente. Creen que pueden tener como resultado más que una controversia de naturaleza política,

ESTAN EN BARCELONA Y VISITARAN LOS FRENTES DE BATALLA

MANUEL AZAÑA — MASQUELET — TOMAS Y MIERA — DE IRUJO — RUIZ FUNES — JOSE GIRALT

Carecen las Milicias de Buenos Armamentos

Permanecen Bajo el Contralor del Gobierno la Vía Férrea y las Carreteras

CON LOS LEALES QUE DEFIENDEN LA CARRETERA Y EL FERROCARRIL DE MADRID A VALENCIA, 20. — (United Press)

Las milicias, reforzadas, reaccionaron ayer a última hora en la protección del cruce de las dos carreteras del Oeste, carretera de Illescas a Toledo.

El ala del Norte se extiende desde Sesseña, a unos 5 kilómetros de la carretera principal entre Madrid y Andalucía y la misma distancia de la capitol sobre la única vía férrea que une la capital con la costa. La defensa del ala del Sur consiste en parte, de la columna del general Mangada y también el batallón "Pablo Iglesias" cuyas fuerzas mantienen las bajas montañas y caminos existentes entre Añover del Tajo y la carretera de Aranjuez.

Pequeño avance rebelde sobre El Escorial

Los puestos avanzados se encuentran a unos 3 kilómetros al Sudoeste de la carretera de Andalucía.

El corresponsal que recorrió el frente el lunes por la tarde, encontró completa tranquilidad en las proximidades de Torrejón de la Calzada. En los otros frentes, incluso el de El Escorial y Navalcarnero, había también inactividad si se exceptúa un corto avance de los rebeldes en dirección a El Escorial, desde la línea férrea de Robledo de Chavela y la estación que pasa por El Escorial. La carretera de Robledo de Chavela que pasa a 5 kilómetros de El Escorial, permanece bajo el control de las fuerzas del gobierno.

El corresponsal pudo observar que la moral de la milicia es más elevada que el domingo. Las lamentaciones que se pudieron escuchar en todos los frentes, con excepción del de Villamanta, que está por encima de Navalcarnero, es sobre la falta de aeroplanos, tanques, fusiles de repetición, ametralladoras y oficiales.

Cinco pasajeros del Galorna fueron fusilados por los rebeldes

(Del enviado especial de la Agencia Havas)

HENDAYA, 20 — Se ha sabido que después de la toma del buque de carga Galerna por los revolucionarios, cinco de sus ocupantes, entre ellos los diplomáticos del Ejército Rojo Internacional y del partido nacionalista vasco, fueron fusilados.

La ejecución se llevó a cabo al día siguiente de la ocupación del buque, es decir, el viernes.

Otros quince hombres, entre quienes figura D. Francisco Salazar, comparecieron ante el tribunal militar, pero se ignora todavía la sentencia recaída.

En lo que concierne al aviador francés Jean Pelletier que se hallaba también a bordo del Galerna, prosiguen las gestiones para obtener su libertad, aunque no se sabe qué decisión se ha adoptado sobre el particular.

El Gobierno de Euzkadi Requisa Todo el Oro y el Dinero Extranjero

(United Press)

BILBAO, 20. — El gobierno provisional de Euskadi ha decretado que todos los ciudadanos vascos deberán entregar en el término de siete días todo el oro, amonedado o en barras, y dinero y bonos extranjeros que posean a la sucursal del Banco de España en Bilbao.

El decreto es similar al expedido hace tres semanas por el gobierno de Madrid.

Un Diario de Lisboa Dice que L. Caballero Mató a Indalecio Prieto

Habrían Tenido una Disputa y el Primer Ministro le Habría Pegado un Tiro

(United Press)

LISBOA, 20. — El corresponsal del diario "O Seculo" en Talavera de la Reina, en una información, completamente sin confirmación, dice que Largo Caballero dió muerte de un tiro a Indalecio Prieto a raíz de una violenta disputa.

Cómo habría ocurrido el hecho

D'ce dicho corresponsal, que Largo Caballero al recomendar una nueva reistena's discutió violentamente con Indalecio Prieto, quien desesperación, a raíz de la cual el jefe del gobierno extrajo un revólver disparando contra el ministro de Marina y Aviación, matándolo.

La noticia de la muerte de Indalecio Prieto, agrega, fué suministrada por unos guardia civiles que desertaron esta mañana de las filas gubernistas en el frente de Chapinería, quienes dicen que el hecho se produjo el lunes al anochecer.

El diario "O Seculo" agrega: "La noticia la damos con toda clase de reservas, pues falta la confirmación oficial".

Aseguran que Sigue el Cerco de Oviedo

Hoy se ha Combatido en Forma Durísima y los Mineros Tomaron Prisioneros a 300 Moros

(United Press)

CON LOS LEALES DEL FRENTE DE OVIEDO, (por Vía de Santander), 20. — Después de la infiltración de tropas rebeldes en Oviedo por el Monte Naranco, los mineros estrecharon el cerco, impidiendo que continuara el acceso, quedando aisladas las tropas que pasaron. Al mismo tiempo se ha estrechado el cerco en torno a la columna gallega por el Pico del Paisano, haciéndola retroceder 4 kms.

El combate, durante todo el día de hoy, fué durísimo, pues el enemigo luchó desesperadamente pretendiendo romper el cerco, sufriendo numerosas bajas.

Los mineros hicieron prisioneros a 300 moros, que se supone serán llevados a los frentes para convencer a los guardias civiles y soldados engañados por el general Aranda, de que no se efectúan fusilamientos.

El movimiento envolvente de las tropas leales obtendría buen éxito, esperándose que sea cuestión de pocas horas su éxito, pues se ha causado un enorme quebranto a la columna gallega.

El cerco de Oviedo continúa por los frentes de Lugones, San Esteban de las Cruces y Colloto, habiendo sido rechazada una tentativa del enemigo de abrirse paso, sufriendo muchas bajas.

Fábrica de prendas de invierno

(Agencia Havas)

MADRID, 20. — En los locales del Ministerio de Instrucción Pública fueron instalados varios talleres destinados a la confección de prendas de invierno para los milicianos.

El gobierno dió a publicidad una proclama invitando a todas las madrileñas a colaborar en la confección y fabricación de prendas.

En Aviones Trasportarían a los Refugiados en la Embajada Argentina

(Agencia Havas)

PARIS, 20. — Entrevistado por un corresponsal de la Agencia Havas, el ministro de Relaciones Exteriores de la Argentina, doctor Saavedra Lamas, se refirió especialmente al problema que significa la situación en que se encuentran los ciudadanos españoles actualmente refugiados en las legaciones latinoamericanas de Madrid, formulando las siguientes declaraciones:

"Acabo de recibir un telegrama de nuestro Encargado de Negocios en Madrid, señor Péres Quesada, señalando el número de asilados que se encuentran actualmente en nuestra Embajada y en los locales de la Legación del Uruguay, que como se sabe están bajo nuestra custodia desde que dicho país rompió relaciones con el gobierno español".

"¿En qué forma podrá hacerse salir a esas 197 personas?"

"Esto es lo que verdaderamente me preocupa. He sugerido al señor Péres Quesada el envío de grandes aviones para el transporte de dichas personas, pero cada uno de dichos aparatos sólo podría conducir como máximo 40 pasajeros".

"Esta circunstancia haría necesario el envío de varios aviones, pero debido al estado de sobreexcitación de los espíritus en España, debe considerarse si el aterrizaje y viaje de los aparatos ofrecería las condiciones de seguridad necesarias".

"En cualquier forma, el señor Péres Quesada deberá pedirnos los medios que desea se pongan a su disposición para asegurar la evacuación de los asilados, no habiéndose aún pronunciado definitivamente con respecto al envío de aviones".

"Si la evacuación en esta forma que he enunciado se hiciera imposible, he sugerido ya la creación en Madrid de una especie de barrio de legaciones, donde se agruparían todas las representaciones diplomáticas y los españoles que actualmente están refugiados en ellas".

"Esta solución ofrecería la ventaja de facilitar la vigilancia de los refugiados, dado que las legaciones extranjeras podrían así unir sus esfuerzos y medios de defensa".

Hoy

—Fin de comedia.
—Ellos se entienden.
—Campeón presidencial.
—Escuela para desocupados

TODAS LAS comedias tienen un fin. El Comité de no Intervención de Londres tendrá que decidirse: transformarse en un comité de guerra de las naciones fascistas al gobierno español o disolverse.

EN IRUN entraron los marroquíes, en Toledo el tercio, en Illesca la caballería mora, en Oviedo el tercio. Los bombardeos aéreos son efectuados por trimotors alemanes e italianos, piloteados por oficiales alemanes e italianos. No se puede negar que los insurrectos sean patriotas.

CIANO LE dirá a Hitler: quien manda en Europa es mi suegro. Hitler le contestará a Ciano: quien manda en Europa soy yo. No obstante, alguna cosa se concluirá, pues la ofensiva fascista contra las democracias europeas y la preparación de la próxima guerra exigen un acuerdo entre los Dioses.

EL EJERCITO italiano ha reanudado sus operaciones en Etiopía. La guerra continúa y continuará hasta que un efione pueda esconder un arma. Y siempre condenará a Italia a mantener en pie de guerra, en diez mil kilómetros de la patria, a 200.000 hombres, que cuestan más de lo que Italia puede gastar. Esta es la conquista del imperio.

EN NORUEGA los socialistas han ganado en las elecciones 25 bancas. La voluntad de los pueblos, donde se puede expresar, es decididamente izquierdista. Pero a la voluntad de los pueblos, los fascistas oponen siempre la guerra civil. ¿Hasta cuándo?

LA CAMPAÑA por la elección presidencial en los Estados Unidos sigue su trayectoria espectacular. Landon y Roosevelt devoran kilómetros y hablan al público tres veces por día. Y sigue la tradición de las apuestas. Parece probable la reelección de Roosevelt porque so lo da dos a uno. Los yanquis gustan de considerar al futuro presidente como un gran caballo o un boxeador, champion of the World.

EN LA FRONTERA chino-manchú, es decir, chino-japonesa, las escaramuzas aumentan en intensidad. Europa está tan atestada de preocupaciones que el Japón reanudará, sin duda, su avance en China. Avance lento porque China es grande y también las capacidades de digestión del imperio del Mikado exigen tiempo.

UN TERREMOTO ha sacudido a Italia y Venecia, pero no ha derribado ninguno de los palacios de la reina del Adriático. Hasta el terremoto respeta la belleza.

SURGE UNA cuestión entre la Compañía de Electricidad del Sud y el respectivo sindicato gremial; los obreros abandonan el trabajo; la población de Zárate, teatro del conflicto, combate las sombras nocturnas por el rudimentario medio del alumbrado a velas. He ahí un caso en que de la discusión no brota la luz.

FUE SOLEMNEMENTE inaugurada una escuela-taller para desocupados, en las proximidades de Puerto Nuevo. Pero, ¿qué hacemos con el molino, por bueno que sea, si no hay grano para moler?

Madrid Movilizará Todos sus Recursos

Por FRANCISCO YEBRA
(Corresponsal especial de CRITICA en Madrid)

EXCLUSIVO

MADRID, 20. — Los miembros del gobierno están dando al pueblo un alto ejemplo de espíritu de trabajo, de abnegación y sacrificio. Todos los integrantes del gabinete permanecen en sus mesas de trabajo durante la actual emergencia y visitan los diversos frentes de la capital.

Nadie trabaja más que Largo Caballero

En los mismos, consultan con los comandantes en jefes sobre el progreso de los preparativos y los planes para la defensa de la capital. Al mismo tiempo, conversan con los milicianos, haciéndoles llegar palabras alentadoras.

Largo Caballero, en su nuevo carácter de comandante en jefe de todas las fuerzas leales, es el más ocupado de todos. No hay nadie en España que trabaje más duro que él y que dedique mayor tiempo a su tarea.

Está en comunicación constante con los varios funcionarios del gobierno, hablando con ellos sobre los muchos problemas del Estado; el sustentamiento de las tropas leales y de la población de Madrid, y gran número de asuntos de vital importancia. Frecuentemente, Largo Caballero interrumpe sus conversaciones para contestar el teléfono y recibir las últimas informaciones de los frentes de combate.

Mientras tanto, nada se ha dejado sin tocar en beneficio total de los esfuerzos de todos, soldados y civiles, en defensa de la capital. Varios diarios han señalado hoy en forma inequívoca la gravedad del avance enemigo y la necesidad de que todos contribuyan con su parte.

Un ejemplo de las medidas adicionales que están siendo tomadas, lo constituye la publicación de un manifiesto por el Sindicato de Panaderos, Confiteros y Pasteleros, militarizando a todos los miembros del mismo, comprendidos entre los 18 y los 40 años.

Todos los afiliados al sindicato reciben instrucción y sólo los miembros absolutamente necesarios para la marcha de los establecimientos, permanecen en Madrid. Los otros van al frente tan pronto como son organizados en grupos militares armados, y reciben una rápida disciplina.

COLOR HISTORIETAS CRITICA COMICAS PARA NIÑOS

Caballeros a reír
Que la risa es cosa sana,
Ya se ría a la mañana
O a la hora de dormir.

Lea nuestro suplemento
Cómico multicolor
Y estará siempre contento,
Es decir, de buen humor.

Ofrecemos, en color, un verdadero libro de historietas, todas las semanas, los días MIERCOLES

Los más extraordinarios y graciosos personajes

Cuyas aventuras, ocurrencias y humoradas son el deleite de grandes y chicos

Espaguetti y su espinaca
Son en el mundo famosos.
Mientras tanto Wimpy saca
sus sandwiches deliciosos
del mostrador del fondero.
Timoteo no es tan fiero
Como dicen, ni es tan linda
Rosalinda.
(Esta afirmación no excusa
Que hablemos de Rosatusa,
Que es fea, grotesca y mala
Como dice Martingala.)

A leer, pues, todo el mundo, mañana MIERCOLES nuestro Suplemento Cómico Multicolor

No deje de reclamarlo a su vendedor en todas las ediciones de CRITICA

MANUEL AZAÑA VISITARA EL FRENTE DE ARAGON

Reclaman una Ofensiva Rápida

Reconoce que la Situación de Madrid es Delicada

(United Press)

MADRID, 20. — Todos los diarios de esta capital señalan francamente que los momentos actuales son difíciles y recomiendan a los habitantes que respondan como un solo hombre al llamado a las armas del Frente Popular.

El órgano comunista "El Mundo Obrero" se expresa en estos términos: "La guerra de hoy no es la misma que la dejulio".

Nuevas acusaciones

Dicho órgano repite las acusaciones de que los rebeldes son financiados y ayudados por las potencias fascistas. Dice que la retaguardia es muy importante: "No hay ejército capaz de defender a Madrid mientras permanezcan aquí los indiferentes de la retaguardia. Algunos, residentes parecen tener la convicción de que esta ciudad está suficientemente defendida por sus tropas. Esto no es verdad".

El diario "La Voz" pide un inmediato contraataque en el sector de Madrid. "Después de tres meses de iniciada la guerra — dice — nuestras posiciones han mejorado materialmente en Asturias, en Aragón y en varios sectores de Andalucía. Pero en el frente central podemos decir exactamente lo mismo. Ahí la suerte no ha favorecido a nuestras armas. Aquí en Madrid, precisamente es donde existen menos signos de heroica moral. Esta situación debe cesar".

Nuevos choques en Tánger provocados por los falangistas

(United Press)

TANGER, 20. — Los falangistas españoles de esta ciudad tuvieron un violento choque con elementos del Frente Popular, motivando la intervención de la policía, la cual restableció la tranquilidad.

No hubo ningún herido.

Los choques entre falangistas y populares aumentaron, siendo frecuentes durante los últimos días.

500 regulares llegaron a Tetúan

(Agencia Havas)

TANGER, 20. — Según informaciones recibidas en esta ciudad, procedentes de Larache llegaron a Tetúan cerca de 500 regulares.

Probablemente serán enviados en breve al frente español.

Protestó por los Ataques Injustos

El Embajador Español en Chile Hizo Gestiones Ante el Gobierno

(De nuestros corresponsales especiales)

SANTIAGO DE CHILE, 20. — Se ha sabido que el presidente Alessandri rehusó su confianza al jefe de Protocolo Darío Ovalle, pero le pidió que no siguiera como miembro del directorio del diario "El Imparcial", colaborando, demandas que aceptó Ovalle.

El embajador de España Dr. Rodrigo Soriano, ha reclamado varias veces ante el presidente Alessandri y el ministro de Relaciones Exteriores Dr. Conchenga, por los artículos publicados en la prensa derechista contra el gobierno español con motivo de la actual guerra civil.

Alessandri ha hecho presente al embajador que el gobierno de Chile no tiene control sobre la prensa, la cual goza de amplia libertad para emitir sus opiniones y que debido por lo tanto concretarse a hacer gestiones amistosas ante los directores de los respectivos diarios.

AVANZAN SOBRE MADRID

EL MAPA MUESTRA el avance de las tropas revolucionarias sobre la capital, desde el sector de Toledo a la sierra del Guadarrama, realizado en la última semana

Anuncian que Luego Irá a Andalucía

El Presidente Irá Acompañado en su Jira por los Ministros, señores Giral e Irujo

(United Press)

MADRID, 20. — Se anunció oficialmente que el viaje de Azaña a Cataluña es la primera etapa de una jira por todos los frentes de batalla.

Visitará las zonas de guerra

(United Press)

MADRID, 20. — Oficialmente se anuncia que el presidente de la República, señor Azaña, al visitar varios frentes del sector del centro expresó su deseo de visitar otras zonas de guerra, después de lo cual el presidente de la Generalidad, señor Companys, le invitó a realizar una jira por el frente de batalla de Aragón.

El señor Azaña establecerá su sede en Barcelona mientras visite la zona de Aragón, después de la cual "visitará los frentes de batalla de Andalucía.

"El señor Azaña — agrega la información — irá acompañado en su jira por los ministros sin cartera señores Giral e Irujo".

En Londres hacen suposiciones y comentarios

(United Press)

LONDRES, 20. — En los círculos políticos se hacen suposiciones sobre el la marcha de Azaña a Barcelona es la primera etapa de su huida del país, o al Africa o en unión de los ministros catalanes moderados trata de establecer un nuevo gobierno en Barcelona.

Madrid guarda un silencio hermético, habiendo prohibido que se mencione la salida de Azaña en los diarios e inmidiendo que los corresponsales extranjeros hagan la menor referencia sobre ese tema, mientras que las declaraciones de Barcelona solamente dicen: "Es la primera de una serie de visitas que efectuará a los puestos militares".

En vista de los rumores que circularon recientemente sobre las diferencias existentes entre Azaña y Largo Caballero, los mismos le dan importancia a la salida de Azaña de Madrid, al parecer en automóvil, unos tres días después de que Largo Caballero se atribuyó al mismo el mando supremo de las fuerzas gubernamentales.

Llegó la escolta presidencial

(United Press)

VALENCIA, 20. — Procedente de Madrid llegó la escolta presidencial de Azaña.

Conferenciaron Azaña y Companys

(United Press)

BARCELONA, 20. — Con motivo de la presencia en Barcelona del presidente de la República, señor Azaña, y de los ministros que le acompañan, el Palacio de la Generalidad se ha visto animadísimo.

Durante toda la mañana diversas personalidades, comisiones y representaciones acudieron a cumplimentar al jefe de Estado para patentizarle su adhesión.

A primera hora el señor Azaña celebró algunas conferencias telefónicas entre ellas una de la buena marcha de las operaciones en los frentes de guerra y de las cuestiones generales de la gobernación del Estado. Más tarde el presidente de la República y Companys se reunieron en el despacho de este último, sosteniendo una conversación al finalizar la cual llegaron a la residencia los ministros Tomás Piera, Giral e Irujo.

Se Esperan Combates que Podrían Señalar el Fin

Por FERMIN SABUGO *(Corresponsal especial de CRITICA en Madrid)*

EXCLUSIVO

MADRID, 20. — Los jefes militares señalaban hoy la tenaz resistencia que oponen las tropas del gobierno en el frente de Chapinería, al Oeste de Madrid, como una evidencia del nuevo espíritu de lucha de que están poseídos los defensores de la capital.

Parece que ese nuevo espíritu guerrero es el resultado de la designación de Largo Caballero como comandante en jefe de las fuerzas leales y a la vigorosa construcción de nuevas defensas alrededor de la capital.

Durante tres días, según las noticias llegadas a diario, las tropas leales han estado combatiendo con denuedo a los rebeldes en el frente de Chapinería. Han mantenido sus posiciones tenazmente, efectuando algunos avances, a pesar del violento fuego de que fueron objeto por los aviones rebeldes, que no sólo bombardearon a las tropas de avanzada, sino que ametrallaron sus filas desde baja altura.

Podrían quedar aislados los rebeldes

No obstante la intensa actividad de sus aviones, los rebeldes están experimentando graves dificultades. Ayudados por la artillería, que les sigue cuando avanzan, los leales han podido arrasar muchas posiciones rebeldes en ese sector.

Según se asegura, el propósito del avance leal es intentar abrir una brecha en el anillo que el general Franco está formando alrededor de Madrid. Si el anillo puede ser roto, ello traería aparejado el aislamiento de las secciones del ejército rebelde y dificultando seriamente su ofensiva contra la capital.

El movimiento contra Madrid ha sido demorado varias veces debido a lo difícil que les resulta a los rebeldes mantener los territorios ocupados y este efecto es del que los leales esperan obtener resultados en los cercanías de Chapinería.

Además del avance en Chapinería, las fuerzas del gobierno han aplicado otro golpe de vital importancia a los planes del general Franco, al ocupar la posición altamente fortificada de Navalcarnero, desde donde, según se informó hoy, se preparan para moverse contra los insurrectos en dirección de la aldea de Santa Cruz de Retamar, de importancia estratégica.

El espíritu de las tropas del gobierno se ha visto atestiguado por su fuerte resistencia a los ataques rebeldes lanzados en los sectores de Barcas y Olías del Rey, donde durante muchos días mantuvieron un número superior de moros y legionarios, ayudados por aviones, tanques y tanquetas blindadas.

Cuando se ven obligados a retirarse por razones estratégicas, los leales han podido hacerlo en forma ordenada y ocupar nuevas posiciones con un mínimo de pérdida de hombres y materiales.

Mucha gente cree en Madrid que ha llegado la hora de presentar la resistencia final a los insurrectos. Piensan que ha terminado el período de la retirada y que pronto las fuerzas leales harán frente al enemigo en una lucha encarnizada y decisiva, cuyo resultado puede determinar el vencedor de la sangrienta guerra civil.

Aumentan los Precios en Barcelona

Las Autoridades Promulgaron un Decreto Sobre Varios Artículos

(United Press)

BARCELONA, 20. — El consejo de la región autónoma ha promulgado un decreto autorizando el aumento de los precios de numerosos artículos del día, por el aumento experimentado por los salarios de los trabajadores y también a la reducción del día de trabajo, factores ocasionados por la actual situación".

El consejo pidió un crédito de 2.500.000 pesetas para la defensa nacional, el cual en gran parte fué destinado a la compra de carbón cuyo suministro se hará en un par de semanas con lo que habrá suficiente combustible para atender todas las necesidades.

Mientras tanto no habrá una escasez marcada de dicho producto ya que se tiene suficiente existencia para hacer frente a las más urgentes necesidades domésticas e industriales.

Descargó víveres el Neva

(United Press)

ALICANTE, 20. — Los habitantes de esta ciudad, suben a bordo del vapor ruso "Neva" mezclándose con los tripulantes con quienes fraternizan con entusiasmo.

El buque descubrarcó 1.900 toneladas de trigo, 124 toneladas de manteca, 28 toneladas de tocino, 75 toneladas de carnes en conserva, 125 cajas de leche condensada y 323 de mantequilla.

La descarga del barco comenzó inmediatamente después de atracar.

Veinticinco mil personas

(United Press)

ALICANTE, 20. — Veinticinco mil personas representando todas las actividades comerciales y profesionales de Alicante, participaron en una manifestación realizada ayer en los muelles del puerto con motivo de la llegada del vapor ruso Neva, trayendo víveres y regalados por los obreros españoles donde colaborarán en nuestro ambiente de trabajo y bajo la amplitud luminosa de nuestros leyes. En cambio, se construirán arcos de triunfo para que se interese en nuestras ciudades y pueblos el derecho observantista que tiene Europa en la hora actual. Es una unilateralidad que está de moda en nuestro clima oficial.

Lo que está sucediendo con los intelectuales españoles liberales; las desconsideraciones diarianas a que son sometidos hombres como Ramón Gómez de la Serna y Francisco Madrid; lo que acaba de suceder hoy mismo con una personalidad eminente como Américo de Castro, cuya palabra y visión obligarán en Buenos Aires la edad a las oficinas dactiloscópicas del Departamento de Policía, a pesar de que viene al país respondiendo a una invitación de nuestra Universidad, son cosas que conceden una impresión anticipada de lo que se hará con el mundo hombre de trabajo. Pero ni los intelectuales no cesarán, sin duda, para el jefe de la Falange Española, para el enviado oficioso de la Junta de Burgos, cuyo arribo se está anunciando al son de bombas y platillos.

* * *

MIENTRAS tanto se elaboran estas preocupaciones estériles y estas reglamentaciones odiosas, van cayendo vencidas paulatinamente, bajo la acción de un discrecionalismo jurídico que abarca, las mejores cláusulas de nuestro régimen institucional. La libertad de divulgar ideas es relativísima. La libertad de ingresar a nuestro país es problemática. Pero ello no obsta para que en la literatura oficial se recuerde en determinada efemérides a Alberdi y se levanten monumentos al Inmigrante.

SIGUIENDO, indiscutiblemente, el plan de perseguir a los hombres de determinadas ideas, acaban de decretarse medidas para controlar la entrada de personas extranjeras a nuestro país. Aunque entre los considerandos se invoca la necesidad de "evitar infiltraciones de elementos cuyas ideas puedan constituir un peligro para la salud física o moral de nuestra población o conspiren contra la estabilidad de las instituciones creadas por la Constitución Nacional", fácil es presumir, desde ya, que las medidas recientemente dictadas no serán aplicadas en una forma unilateral, y mientras se aplicarán severa e implacablemente contra los hombres sospechados de profesar ciertas ideas, se establecerá, en cambio, el régimen de la condescendencia y de la consagración para todas aquellas contrarias a nuestras tradiciones democráticas y republicanas.

* * *

VIVEN algunos ministros del Ejecutivo obsesionados desde hace tiempo por ciertos fantasmas ideológicos, cuyo peligro jamás pudo observarse en nuestro país ni mientras predominó el concepto de libertad doctrinaria inherente a nuestra vieja estructura institucional. Encuadrados en una visión de otra época, ahora empeñada en elaborar preocupaciones, con un resultado que es contraproducente, porque es indudable que los extremismos no florecen ni se multiplican en un régimen de libertad.

Para seguir esa política perseguidora — que parecería seguir las huellas poco serias del "terrismo" uruguayo —, cada día se toma una medida que es violatoria de nuestra Constitución y de nuestras tradiciones. Se nombra fuera de la ley a ciertos partidos. Se aumenta la burocracia policial y los gastos públicos para mantener engranajes meramente destinados solamente a vigilar o a perseguir a ciertos hombres. Ahora se reglamenta en una forma tan restrictiva, que hubiera sido fabulosa para los conservadores argentinos del 60 o del 80, el ingreso de los extranjeros en nuestro país. Para hacer todo ello, se invoca la necesidad de mantener nuestras instituciones. ¡Insinceridad flagrante, desde que nada se hace, ni ninguna medida se adopta, para neutralizar el verdadero peligro que para nuestra democracia y nuestra filiación republicana significan en el país el fascismo o el nazismo, que está en todas partes, y muy especialmente en las propias esferas oficiales!

* * *

YA veremos con qué criterio se cumplirán las medidas que acaban de decretarse. La forma en que venían procediendo en estas últimas semanas las autoridades de Inmigración nos concede un anticipo de cómo se procederá a partir del 1.° de enero próximo. No habrá entrada en nuestro país para el obrero español que desee colaborar en nuestro ambiente de trabajo y bajo la amplitud luminosa de nuestras leyes. En cambio, se construirán arcos de triunfo para que se interese en nuestras ciudades y pueblos el derecho observantista que tiene Europa en la hora actual. Es una unilateralidad que está de moda en nuestro clima oficial.

Lo que está sucediendo con los intelectuales españoles liberales; las desconsideraciones diarianas a que son sometidos hombres como Ramón Gómez de la Serna y Francisco Madrid; lo que acaba de suceder hoy mismo con una personalidad eminente como Américo de Castro, cuya palabra y visión obligarán en Buenos Aires la edad a las oficinas dactiloscópicas del Departamento de Policía, a pesar de que viene al país respondiendo a una invitación de nuestra Universidad, son cosas que conceden una impresión anticipada de lo que se hará con el mundo hombre de trabajo. Pero ni los intelectuales no cesarán, sin duda, para el jefe de la Falange Española, para el enviado oficioso de la Junta de Burgos, cuyo arribo se está anunciando al son de bombas y platillos.

* * *

MIENTRAS tanto se elaboran estas preocupaciones estériles y estas reglamentaciones odiosas, van cayendo vencidas paulatinamente, bajo la acción de un discrecionalismo jurídico que abarca, las mejores cláusulas de nuestro régimen institucional. La libertad de divulgar ideas es relativísima. La libertad de ingresar a nuestro país es problemática. Pero ello no obsta para que en la literatura oficial se recuerde en determinada efemérides a Alberdi y se levanten monumentos al Inmigrante.

Mientras es Detenido Américo Castro el Jefe de la Falange Será Agasajado

Buques Gubernistas Detuvieron a Varios Pesqueros en las Berlencas

(Agencia Havas)

LISBOA, 20. — Los tripulantes de un pesquero español que llegó a Leixoes, declararon que habían sido detenidos por el crucero español Libertad cuando se hallaban pescando a 25 millas al sudoeste de las islas Berlencas.

Los tripulantes del Libertad se llevaron los documentos que se hallaban a bordo, apoderándose por medio de la fuerza de cuatro marineros del Turiánaa, que tal es el nombre del pesquero.

Otras siete embarcaciones que se hallaban por las inmediaciones habrían sido objeto del mismo tratamiento. El crucero Libertad operaba secundado por el Jaime I, los contratorpederos Lepanto, Lecano y otros tres buques que no fueron identificados por los pescadores.

La tripulación fué sabadada por una delegación de las uniones gremiales, brindándose con vino español.

Movimiento de navíos en Tánger

(Agencia Havas)

TANGER, 20. — En horas de la tarde anterior partió con destino a Gibraltar el acorazado "Dedalo".

Actualmente se encuentran en la rada de este puerto siete navíos de los cuales seis son ingleses, un francés, tres italianos y un portugués.

Desórdenes en Tánger

(Agencia Havas)

TANGER, 20. — Nuevamente se han producido graves incidentes en esta ciudad entre los que simpatizantes con los revolucionarios españoles, los sostenedores del Frente Popular español y algunos súbditos italianos que se mezclaron en ambos bandos, chocando en distintos puntos de la ciudad.

Las autoridades consideran que se ha agravado el antagonismo existente entre los dos bandos, en forma peligrosa para la tranquilidad de la ciudad.

La Información Cablegráfica de CRITICA

Toda la información cablegráfica que publica CRITICA procede de agencias noticiosas tan mundialmente conocidas como United Press y Havas; de corresponsales especiales de guerra cuyos nombres son garantía de veracidad, y de nuestros enviados en el campo de operaciones. Todos los originales de los telegramas procedentes de España están expuestos en nuestro Hall de entrada, para que puedan ser revisados por el público.

L.S.5. RADIO RIVADAVIA

UN PROGRAMA DE RADIO PARA SU HOGAR

A toda hora y a cada momento sintonice HABLA CRITICA

Este es Nuestro Programa Para Mañana Miércoles

8.00 "HABLA CRITICA".
8.30 POTPOURRI MUSICAL, con: Alfonso Ortiz Tirado, José Mojica, Gardel y otros.
9.00 "HABLA CRITICA".
9.30 POTPOURRI MUSICAL, con: Orquestas Dajos Bela, Filarmónica de Berlín, Sinfónica de San Francisco, Paul Godwin; Carlos Gardel, Ray Noble.
10.05 LA VOZ MEDICA DEL AIRE, a cargo del doctor Bard. Tema: "El sexo físico, el sexo moral son sinónimos?"
10.30 AUDICION DE DISCOS, con: Orquestas Willie Bryant, Nat Gonella, Guy Lombardo, Benny Goodman, Davis Nelson, Paul Whiteman; Raquel Meller y su zarzuela.
11.05 AUDICION DE VALSES, con: Orquestas de la Opera del Estado de Berlín, Sinfónica de San Francisco, Paul Godwin; Carlos Gardel, Ted Fio Rito.
11.30 JAZZ CARABELLI, canta "CHICKERS"; KELLY DEL CAMPO, guitarrista; LOS CANTORES DEL CAMPO, "LA TARDE LLUEVE", canta NESTOR FARRELL; CARLOS ROLDAN, cantor nacional.
12.30 LA VOZ DE RCA VICTOR, comentarios de Jorge Luis de la PUA.
14.05 Presentación de los personajes de la novela policial "La esmeralda cuadrangular", de Edgar Wallace, adaptación de Jorge Monte.
14.30 AUDICION MUSICA CLASICA PALAIA, con: Orquesta de la Scala de Milán; Giuseppe de Luca, Tito Schipa; Margaret Sheridan, Aureliano Pertile.
15.05 AUDICION FOLKLORE DE LAS AMERICAS, con: Cuba, Oscar de Rosa; Pedro Vargas y sus orquestas; Colombia, Estudiantina Colombiana; Brasil, Raúl Roulien, Haidée da Los Fonseca, Orquesta Antillana; México, tenor José Romeu; Bolivia, Alberto Ruiz y su orquesta.
15.30 AUDICION MUSICA POPULAR ESPAÑOLA, con: Nueva Banda Española; Orquesta típica; Concepción Navarro, Sara García.
16.05 AUDICION GRANDES CONCIERTOS, con: Orquesta de la Opera Comique de París, sinfónica de Berlín; Coro de la Opera Metropolitana.
16.30 "LA REVISTA DE LA MUJER", Animada por Silvia Guerrico y un grupo de colaboradoras.
17.05 POTPOURRI MUSICAL, con: Ray Noble, Eddy Duchin, Benny Goodman, Tommy Dorsey; Bing Crosby, Al Bowlly; Patricia Rosborough, Hanz.
17.15 "LA PERUCHA, audición infantil.
18.05 LAS AVENTURAS DE "SANTUCKAN", EL TIGRE DE LA MALASIA, novela de E. Salgari, por la compañía que encabeza el primer actor Guillermo Fernández.
18.45 CONCURSO ORAL DEPORTIVA, a cargo de nuestro cuerpo de redactores.
19.50 ORQUESTA CLASICA FONTANELLI, Aperas "CHICKERS", cantor americano; OLGA VIGNOLI "soubrette"; LOS DANUBIANOS, conjunto típico vienés; MUSICOS DEL CAMPO, rancheras y polkas criollas; CONCURSO DE FRASES MUSICALES.
20.00 IGNACIO CORSINI, cantor nacional.
20.30 "HABLA CRITICA", edición especial con la intervención de L. García del Soto, C. Paiz, Roland, A. Rochaix reportearán a José Giuliano, capitán del equipo de basketball de B. Juniors.
21.15 JAZZ DES GOUDEY.
22.05 POTPOURRI MUSICAL, con: Paul Whiteman y su orquesta de concierto; Comedia de Opera Ligera Víctor.
22.30 TRANSMISION DESDE EL TEATRO FAIS. Entrecotes animados por "EL PRACTICANTE DE GUARDIA".

En nuestro Concurso de Frases Musicales resultó favorecida con un palco para un teatro la Sra. Irma Decy, domiciliada en la calle Paso 135 Dto. 7. La frase pertenecía a Mefistófeles.

¡Escuche Ud. MAÑANA ESTE NUMERO! IGNACIO CORSINI CANTOR LA 20.

PIDIO LA INTERVENCION DE BLUM PARA LOS REFUGIADOS, SAAVEDRA LAMAS

"REGENTE"

EL PRINCIPE Javier de Borbón, nuevo pretendiente al trono de España por parte de los carlistas, que se titula "regente" y acaba de publicar una proclama en "El Pueblo Vasco" de San Sebastián publicación que los fascistas se la cerraron dejándola casi ininteligible en muchas partes, lo que demuestra las disidencias que hay en el campo rebelde

GANARAN LOS REPUBLICANOS

Nos Habla un Funcionario que Viene en el Vapor Alsina

R. DE JANEIRO

(Desde nuestro corresponsal)

RIO DE JANEIRO, 20. — A bordo del vapor Alsina viaja para el río de la Plata, el secretario de la embajada española en Buenos Aires, señor Fernando Morales Llamar, que confía en el triunfo de los leales.

Declaraciones de un ex cónsul

Viene en viaje también el ex cónsul uruguayo en Valencia, Carlos María Vallejo, que declara ignorar las causas de la ruptura de relaciones de su país con España, ya que trae una gratísima impresión de la República.

Otros viajeros representativos

Asimismo viajan en el Alsina el ex diputado español y vocal del Tribunal de Garantías, Basilio Alvarez, famoso ex sacerdote y líder gallegusta que desea fortalecer el ambiente favorable a la democracia española en América; el redactor de "Heraldo de Madrid", Gerardo Rivas, y el comediógrafo madrileño Francisco Ramos de Castro, el cual, además de trasladarse a América por motivos relacionados con sus actividades teatrales, coincide con los viajeros anteriormente citados en augurar la victoria final del gobierno a pesar de los obstáculos momentáneos.

Los **Fumadores**

son los que aprecian con mayor rapidez la eficacia de nuestro

Polvo dentífrico rosado

Los dientes manchados por el humo del tabaco, recobran en pocos días su blancura original, destacando el brillo natural de su esmalte, sin gastarlo ni rayarlo.

El polvo dentífrico rosado tonifica las encías, refresca la boca y purifica el aliento.

Lo vendemos en simples bolsitas de papel a $ 2.50 el 1/4 kilo, a $ 1.40 el 1/8 kilo y a $ 0.70 el 1/20 kilo.

Con cada paquete obsequiamos una polvorita para usarlo.

Farmacia Franco-Inglesa

LA MAYOR DEL MUNDO

Sarmiento y Florida — Buenos Aires

No Contestan a la Gran Bretaña

El Mayor Attlee Solicitó la Convocatoria del Parlamento

(United Press)

LONDRES, 20. — De fuente fidedigna se informa que la Gran Bretaña ha pedido a Italia, Alemania y Portugal que apresuren sus respuestas al pedido de la comisión de no intervención en España, para tratar las alegaciones de los gobiernos de los Soviets y Madrid sobre violación del acuerdo de no intervención.

Oficialmente se ha manifestado en el Ministerio de Relaciones Exteriores que están "inquietos" por el retardo de las respuestas de dichas tres potencias.

Attlee pidió convocatoria del Parlamento

(Agencia Havas)

LONDRES, 20. — El mayor Attlee dirigió a Mr. Baldwin una carta solicitando sean tomadas medidas tendientes a la convocación inmediata del Parlamento, a causa de la gravedad de la situación española desde el punto de vista de no intervención.

A causa de la proximidad de la reapertura del Parlamento, que está fijada para el 29 del corriente, se cree que es poco probable que ninguno de los gobiernos pedido hecho por el mayor Attlee. De todas maneras, la cuestión de la no intervención será uno de los primeros asuntos que se tratará al reanudarse las sesiones de los Comunes.

Plymouth urge contestación de Alemania, Italia y Portugal

(United Press)

LONDRES, 20. — Oficialmente se anuncia que el presidente de la Comisión de no intervención en España, lord Plymouth, ha dirigido una nueva a Italia, Alemania y Portugal, pidiéndoles que contesten al pedido de la comisión relativo a las presuntas violaciones del acuerdo de no intervención que les imputan los gobiernos de Rusia y de España, con tiempo para que la comisión pueda reunirse esta semana.

No sería convocado de inmediato el Parlamento

(Agencia Havas)

LONDRES, 20. — Informaciones recogidas en fuentes dignas de fe, hacen saber que es poco menos que seguro que el primer ministro, Mr. Stanley Baldwin, ha de rechazar el proyecto de convocatoria inmediata del Parlamento, presentado en el día de ayer por el dirigente laborista mayor Attlee.

En general, se considera poco conveniente dar a las divergencias que ya se han presentado en el seno del Comité de no Intervención, mayor importancia, llevándolas a un debate en el Parlamento, con lo que sólo se lograría debilitar el prestigio del citado Comité.

Es muy posible que el Comité pueda reunirse antes de fin de semana y las controversias que pudieran suscitarse en la Cámara de los Comunes no podrían modificar en nada la situación.

Indudablemente, el Partido Laborista ha de plantear el problema de la no intervención ya sea al finalizar el período de verano, el 29 del mes en curso, o al comenzar las nuevas sesiones que se inaugurarán el 3 de noviembre con el discurso del trono.

ACTIVO

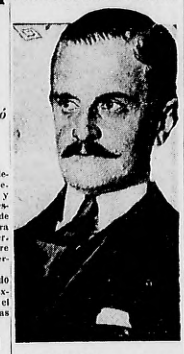

INFORMACION DE ORIGEN REBELDE

GESTIONA.— Nuestro ministro de Relaciones Exteriores, doctor Saavedra Lamas, actualmente en París, quien realiza activas gestiones para solucionar la situación creada por el desconocimiento del "derecho de asilo" por parte del gobierno español

Fracasó una Ofensiva de los Leales

Comunican los Rebeldes que Triunfaron en Chapinería ..

(Agencia Havas)

TALAVERA, 20. — Las fuerzas gubernistas iniciaron la esperada contraofensiva sobre Chapinería, sobre la carretera a Madrid. San Martín de Valdeiglesias, siendo rechazados con grandes pérdidas. Dicho ataque era tan esperado que el coronel Yagüe, que manda las columnas del ejército del general Varela que obera sobre el camino de Toledo a Madrid, se hallaba en dicha hacer varias horas antes de iniciarse el movimiento. Chapinería se halla situada en medio de un bosque de pinos, constituyendo un lugar propicio para un ataque por sorpresa, siendo también fácil de defender.

Habrían muerto 300 milicianos

La ofensiva, en la cual participan 4.000 soldados gubernistas se habría dirigido hacia el sud de la localidad, intentando realizar un movimiento envolvente. A pesar de la superioridad numérica, los atacantes fueron diezmados por las tropas revolucionarias. Las pérdidas sufridas por el enemigo ascienden a 300. Ese ataque, que se la producción después de una breve reacción infructuosa, realizada ante ilesas ayer, demuestra que las tropas gubernistas tratan de romper el círculo que se acerca a Madrid, sin poder concentrar sus esfuerzos sobre un punto determinado y mantener el control de las operaciones.

El Soviet definirá en breve su actitud

(Agencia Havas)

LONDRES, 20. — Las esferas soviéticas de esta capital consideran prematuras las informaciones según las cuales el gobierno de Moscú habría resuelto recobrar su libertad en la cuestión española y retirarse del comité de No Intervención.

Agregan, sin embargo, que ésta es una hipótesis que no puede descartarse y cuya verificación depende de la actitud de las tres potencias a las que se atribuyeron varias infracciones al acuerdo de no inmerencia. Es posible, por lo tanto, que el gobierno soviético defina su postura a este respecto en breve plazo.

El comité no recibió aún las respuestas

(Agencia Havas)

LONDRES, 20. — Los gobiernos de Italia, Alemania y Portugal no han hecho llegar aún sus observaciones con respecto a las alegaciones contenidas en el informe elevado por el ministro de Estado de España, Sr. Alvarez del Vayo, sobre los cuales se llamó la atención luego de la última reunión realizada por el Comité de No Intervención.

En las esferas políticas de esta capital se hace notar que los tres gobiernos del gobierno manifiesta cierta inquietud por el retraso de dichas respuestas, a la vez que expresan su confianza en que han de ser enviadas en el presidente del Comité en plazo breve.

Por otra parte, en los círculos oficiales se recuerda que el ministro de Relaciones Exteriores, capitán Anthony Eden, ha declarado personalmente en una carta enviada al líder laborista mayor Attlee, que esperaba volver a reunirse el Comité de No Intervención antes de fin de mes.

Sin embargo, la reunión no podrá realizarse si no se reciben las contestaciones de las tres potencias citadas.

Acción Conjunta de Varias Cancillerías

El Canciller Argentino Está Apoyado por 21 Países a la Convención de La Habana de 1928

SOBRE las gestiones que se realizan para obtener el retiro de España de las 200 personas asiladas en la Embajada y del encargado de negocios al frente de la representación Dr. Pérez Quesada, la cancillería guarda la más estricta reserva.

Por informaciones extraoficiales que obran en nuestro poder, estamos en condiciones de adelantar que el presidente de la República, general Justo, ha encomendado al Dr. Saavedra Lamas, actualmente en París, para que dirija las negociaciones pertinentes.

La inminencia del choque en Madrid, de las fuerzas en lucha y el desconocimiento en toda su amplitud de la doctrina sudamericana del "derecho de asilo", agravan por momentos la situación de la embajada argentina.

El Dr. Saavedra Lamas, apoyado por las cancillerías de los 21 países adheridos a la Convención de La Habana de 1928, que reglamentó el derecho de asilo, ha ratificado el principio argentino sobre la materia.

El cumplimiento del plan de liberación de todos los asilados en las legaciones de Madrid, principalmente en la argentina, mejicana y chilena, donde hay más refugiados, será exigido enérgicamente, aun cuando hubiera que llegar a las medidas más serias, como sería la ruptura colectiva de relaciones diplomáticas con el gobierno de Azaña.

Declaraciones hechas a última hora por el Dr. Saavedra Lamas a la prensa de París, permiten abrigar esperanzas fundadas en el feliz resultado de las gestiones.

Saavedra Lamas recibió un cable de P. Quesada

(United Press)

PARIS, 20. — El ministro de Relaciones Exteriores argentino, doctor Saavedra Lamas, que se encuentra en París, ha recibido un cablegrama del encargado de negocios de la Argentina en Madrid, doctor Pérez Quesada, informándole de que en la embajada de dicha nación en Madrid hay actualmente 150 refugiados, de los cuales 100 son hombres y 50 mujeres y niños.

Se informa también que en la legación del Uruguay hay 25 refugiados.

El doctor Le Breton, embajador en París, renovará los esfuerzos para conseguir que la Air France suministre un aeroplano para traer esos refugiados a la frontera.

Son 200 los refugiados

(Agencia Havas)

PARIS, 20. — Según noticias recibidas en esta capital, en la embajada argentina en Madrid se encuentran actualmente unas doscientas personas, entre ellas ochenta mujeres y niños.

Esta cifra comprende al personal de la legación del Uruguay y las personas que buscaron refugio y fueron recogidas por la embajada argentina.

Saavedra Lamas pidió la intervención de Blum para los refugiados

(United Press)

PARIS, 20. — Los doctores Saavedra Lamas y Le Breton durante el almuerzo dado en honor del primero en el Quai D'Orsay, pidieron al jefe del gobierno francés señor Blum y al ministro de Relaciones Exteriores, Delbos que concedieran las mayores facilidades para que puedan ser evacuadas las mujeres y los niños refugiados en la embajada argentina y en la legación uruguaya de Madrid.

Francia hará gestiones

El señor Blum accedió con gusto por cuanto considera que la evacuación de las mujeres y niños es puramente un acto humanitario libre de las consideraciones políticas que podrían surgir si se tratase de la evacuación de los hombres asilados.

Le Breton conversó con Araquistain

Después del almuerzo el Dr. Le Breton visitó al embajador de España señor Araquistain con quien trató el asunto habiendo prometido el embajador español su plena cooperación y ponerse inmediatamente en contacto con el gobierno de Madrid.

Son 197 los asilados en la embajada

(Agencia Havas)

MADRID 20 — Se ha informado que el número exacto de refugiados en la embajada de la Argentina es de 197 pero unos.

Francia daría permiso a sus aviones

(United Press)

PARIS, 20. — La posibilidad de que el gobierno francés permita que aeroplanos franceses evacúen a los refugiados que se encuentran en la embajada argentina de Madrid, parece más brillante como consecuencia de la conversación mantenida por los doctores Saavedra Lamas y Le Breton con el ministro de Relaciones Exteriores de Francia, señor Delbos, en el almuerzo que este último está dando en el Quai D'Orsay en honor del ministro de Relaciones Exteriores de la Argentina en las cuales se trata de resolver exclusivamente la amplitud de la ayuda francesa.

HERIDA

(United Press)

ORPINGTON, Kent, 20. — La aviadora Amy Mollison, que desde Le Bourget se dirigía en vuelo a Croydon, se precipitó a tierra en las últimas horas de la tarde de hoy.

No se tienen detalles del accidente.

Está herida

(United Press)

CROYDON, 20. — La aviadora Amy Mollison, que sufrió esta tarde un accidente de aviación resultó herida, pero no seriamente, hallándose actualmente en viaje a Croydon.

INFORMACION DE ORIGEN REBELDE

Derribaron 5 aviones

(United Press)

LISBOA, 20. — El corresponsal del diario "O Século" en Talavera de la Reina, dice que una escuadrilla de aeroplanos rebeldes que voló sobre Madrid derribó envueltos en llamas a cinco aeroplanos que intentaron perseguir a los rebeldes.

República soviética

(United Press)

LISBOA, 20. — La Radio de Burgos en una transmisión de las 12.45 h. ha afirmó que llegó a Barcelona un grupo de rusos para instalar la República Soviética Catalana y establecer la Unión de las Repúblicas Socialistas Españolas cuya capital sería Barcelona.

No hay confirmación de dicha versión.

No Procesaron Aun a la Señora Hileret

LA amenaza insinuada contra la señora María Luisa Hileret de Aubert, por la justicia de instrucción, referente a medidas comunitarias en el caso de que no hiciera entrega de sus hijas, no se ha concretado hasta hoy en ningún acto.

En efecto, la señora Hileret, a quien se dió plazo hasta ayer para que entregara a sus hijas, que quedarían bajo la tutela policial, estuvo en su hotel sin que se produjera novedad alguna. Por su parte, ella continúa dispuesta a no revelar el lugar donde tiene ocultadas a sus niñas y a no entregarlas voluntariamente.

En el expediente criminal hoy se ha presentado el señor Pablo Bertholet, que acompañó a la señora Hileret desde Francia, y a quien se tomó indagatoria a raíz de la denuncia de secuestro entonces que, en virtud de las declaraciones últimamente prestadas el sábado por la señora Hileret, procedía se restituyera su situación con el correspondiente sobreseimiento definitivo y el archivo de las actuaciones. El juzgado del señor Bertholet, determinará sin duda la intervención fiscal y una resolución que ponga término a la extraña demanda.

La señora está enferma

Desde el sábado por la tarde, la señora Hileret guarda cama en el hotel donde se aloja. El largo interrogatorio de dos horas a que fué sometida tendría persona de edad últimos tiempos en que debió hacer la acción de atentados a policía con titulares al servicio de su esposo inmaron su tercera salud. No obstante, está dispuesta, con gran calma y raza de carácter, a asumir la responsabilidad integral de sus actos al defensa de sus hijitas a las cuales ha ido de Francia en el deseo de agenerse a la justicia argentina, cobra virtud de las declaraciones últimas prestadas el sábado por la señora Hileret, procedía se restituyera su situación con el correspondiente sobreseimiento definitivo y el archivo de las actuaciones. El juzgado del señor Bertholet, determinará sin duda la intervención fiscal y una resolución que ponga término a la extraña demanda.

Exigen que Inglaterra Levante el Bloqueo Contra España

(United Press)

LONDRES, 20. — El Consejo Ejecutivo de Acción, presidido por Lloyd George, adoptó la siguiente resolución: "En vista del hecho de que la política de no intervención en España ha demostrado tener efecto en un lado, se recomienda al gobierno que restablezca el derecho del gobierno español legalmente elegido a comprar armas en este país, derecho al cual está facultado por el derecho internacional".

Copias de esta resolución han sido enviadas al primer ministro Baldwin y al ministro de Relaciones Exteriores, señor Eden.

Soriano no comenta la incidencia

(United Press)

SANTIAGO DE CHILE, 20. — El embajador de España, Rodrigo Soriano se excusa hacer declaraciones respecto al reingreso en sus funciones del jefe de protocolo Darío Ovalle.

Sin embargo, en los círculos diplomáticos se estima que Soriano se encuentra en una situación difícil con motivo de la despedida del embajador de México, cuando los elementos izquierdistas en la estación runtaron "La Internacional", saludando con sombrero Soriano, lo que dió motivo a un enérgico comentario del diario "El Imparcial".

Partió un Vapor Ruso Despedido con Entusiasmo

(Agencia Havas)

BARCELONA, 20. — A las cuatro horas zarpó de este puerto el buque ruso Zarianie.

Se repitieron las escenas de entusiasmo que se produjeron con la llegada del mismo. Numerosos públicos llevando carteles y banderas se asilló en el dique a fin de despedir a los marinos soviéticos.

El consejero del Trabajo y Obras Públicas, señor Miguel Valdés, en nombre del presidente de la Generalidad y del Consejo, el cónsul de los Soviets y el comisario de Propaganda de la Generalidad pronunciaron discursos en los muelles en el relieve la importancia de la nueva manifestación de fraternidad republicana.

El Zarianie izó anclas entre las aclamaciones de la multitud y a los acordes de los himnos anarquista catalán y republicano.

Una importante novedad!

El **NUEVO TUBO** de

CAFIASPIRINA

trae cada tableta herméticamente encerrada en CELOFAN (papel transparente e impermeable)

y cuesta lo mismo

1.30 el tubo de 20 tabletas

He aquí una razón más porqué, contra dolores y malestares, conviene preferir Cafiaspirina.

Ahora, cada tableta viene herméticamente encerrada en papel celofán, libre del contacto de las manos y positivamente resguardada contra la humedad, el polvo y otras impurezas.

CAFIASPIRINA

el producto de confianza contra dolores y malestares

BAYER

POR PRIMERA VEZ INTERVENDRA EN LAS MANIOBRAS EL CUERPO MOTORIZADO, DE RECIENTE CREACION

DOS COCHES del tren que partió esta mañana desde la estación Muñiz, co nsoldados que saldrán alegremente en el instante en que emprenden la marcha para asistir a las grandes maniobras que darán comienzo en breve en Córdoba

UN TROMPA DE ORDENES y un camarada, fuertemente cargados con sus equipos y algunos otros efectos durante las operaciones del embarque realizado esta mañana

ARRIBA: Una parte del largo convoy que conduce los potentes camiones del cuerpo motorizado, que por primera vez desde su creación, ABAJO: Conscriptos conductores después de la larga tarea del embarque posan para CRITICA

MAÑANA ESTARAN CONCENTRADAS EN CORDOBA LAS TROPAS

QUEDO INSTALADO EN ACHIRAS EL ESTADO MAYOR

Es Director y Comandante de Tropas el General Idoate

En la estación Achiras ha quedado instalada la Dirección de las Grandes Maniobras, la que está constituída por el siguiente personal:

Director y comandante de las tropas, general de división Carlos Idoate; ayudante, mayor Domingo Correa.

Estado mayor general. Jefe, general de brigada Avelino A. Quiroga; ayudante, mayor Guillermo M. Hansford; subjefe, coronel Pedro P. Rivero; ayudante, mayor Ricardo Mendiores.

División Operaciones: Jefe, coronel Víctor Mejo; auxiliar, mayor Federico T. Romero; auxiliar, mayor Adolfo L. Varas; oficial de órdenes, teniente 1o Emilio de Vedia y Mitre; auxiliar, capitán Roberto J. Bidegaray; auxiliar, capitán Horacio A. Arrieta; oficial de órdenes, teniente 1o Alberto C. Recalde; oficial de órdenes teniente 1o Marco A. Gaffoni; auxiliar mayor Rodi J. Pío; auxiliar, capitán Juan C. Gómez; oficial de órdenes, teniente 1o Gustavo A. Hermansen.

División Informaciones: Jefe, coronel Horacio García Tuñón; auxiliares: teniente coronel Adolfo E. Urdy, tenientes 1os. Otto O. Lauce, Armando J. Pimentel; tenientes Eduardo R. Pimentel, Valentín Iturriaga y Ernesto E. Fernández; teniente coronel Orlando Peluffo; capitán Luis B. González; mayor Emilio A. Gay; capitán Rafael Solano.

División Transportes: Jefe, teniente coronel Pedro F. Abadía Acuño; ayudantes: capitán Carlos A. Leyssen; mayores Emilio Cerro Pérez, Eduardo Vilas López y Rodolfo Molfino; teniente 1o Benjamín Sánchez Mendoza.

División Control: Jefe, teniente coronel Jesús Navarro; auxiliares: capitán Oscar G. Hermansen y teniente 1o Rafael J. Gómez.

Plana Mayor del Cuartel Maestro General: Cuartel Maestro general, teniente coronel Miguel A. Mascaró; ayudante, teniente Mariano C. Daract; auxiliar, mayor Argentino A. Gerig.

Comandos generales de Armas Cuerpo general de aviación: Comandante general de brigada Avelino Armando Verdaguer; ayudante, capitán Bernardo Mendoza; auxiliares: mayor Arístobulo F. Pazos y teniente 1o Luis A. Quiroga.

Comando General de Zapadores Comandante general: Teniente coronel Marcial N. Solís; ayudante, teniente 1o Pedro F. Casttelanos.

Comando General de Comunicaciones. Comandante general: Teniente coronel Lorenzo L. Vedia; ayudante, capitán Raimundo E. Estrada.

Jefes de Servicios — Intendencia: teniente coronel Raúl Mario Arrambide; mayor José D. Sarmiento; Sanidad: mayor Arturo Rodríguez, cirujano de División; Antonio Facio, Hermenio y Veterinaria: teniente coronel Jorge Rodríguez Juárez; veterinario de 2a., Cipriano Orúnez; Comisaría y elementos de guerra: capitán Rafael Bibar, de Maranhão; Material de Aviación: mayor Pedro M. Avila; Geográfico: mayor Emilio Passier y teniente 1o. Raúl Pimentel.

Dirección General del Correo de Campaña: Director general: mayor Urbano de la Vega.

Servicio del Gran Cuartel General — Comandante del gran Cuartel General: mayor Ricardo Schaumann. Ayudante: capitán de Estado Mayor Jose P. Cobeña; Veterinario de 2a. teniente Ernesto Cattaneo. Oficial de Aseo, encargado de Correspondencia: capitán Francisco B. Lozzia. Administración de la Hacienda: mayor Rafael Escobar; Pagador: teniente 1o. Julio A. Ramírez. Escribano secretario: capitán Ernesto Vallagran; oficial ayudante, capitán Vicente Magni; oficial ayudante: teniente 1o. Eduardo Fernández.

803

LA temperatura mínima se registró esta mañana a las 4.20 y fué de 8.3 grados. A las 10, en el Observatorio Meteorológico de Villa Ortúzar se registraron los siguientes datos: Temperatura, 17.2; presión, 759.25; humedad relativa, 57 por 100; viento S80, a 18 kilómetros.

Para mañana se anuncia buen tiempo, con poco cambio de temperatura.

PROYECTAN UNA LINEA AEREA PARIS - SHANGHAI

SHANGHAI, 20. — Partió hoy de esta ciudad con destino a Cantón, el jefe de la Aviación Civil del Ministerio de Aeronáutica de Francia, general Hirschauer, quien se encuentra en China estudiando el desarrollo de la aviación comercial en este país y la posibilidad de acelerar la línea aérea postal entre París y Shanghai, vía Hanoi.

Viajarán en las Locomotoras los Ferroviarios

LAS empresas ferroviarias: Pacífico, Central Córdoba, Sud, Central Argentino y Ferrocarriles del Estado, que intervienen en los transportes de las tropas a la zona de maniobras, han autorizado a que viajen en cada locomotora de los trenes militares, un oficial y un suboficial del batallón de ferrocarrileros, a fin de que el personal de la unidad mencionada adquiera conocimientos de utilidad para su aplicación en la instrucción de la especialidad.

Cerca de la Capilla del Hospicio de las Mercedes Fué Muerto Alevosamente un Demente por un Desconocido

Se Presume que con un Fierro lo Ultimaron

EN las primeras horas de la mañana de hoy, se descubrió en el Hospicio de las Mercedes, un brutal asalto, del que resultó víctima uno de los dementes del establecimiento, que en calidad de pensionista distinguido, se alojaba allí desde hace 25 años.

La víctima

Resultó víctima del crimen del que nos ocupamos, Francisco Eudecio Vargas, argentino, de 57 años, soltero, cuyos familiares, residentes en La Plata, lo internaron en el Hospicio de las Mercedes, hace 25 años, como pensionista distinguido.

Lo encuentran herido

A las 5 y 30 horas de hoy, el guardián Ycnecico Lamente, a cargo de distancia de la capilla del establecimiento, encontró un sin sospecha a Francisco Eudecio Vargas, presentando numerosas heridas en la cabeza, cuerpo y manos.

Con la premura que el caso exigía el demente fué conducido a la enfermería, donde se produjo su deceso a las 10 horas. El médico que lo asistió, declara que Vargas tenía fracturado el cráneo, habiendo recibido otros golpes que seriamente le afectaban el exterior.

Las diligencias efectuadas por las autoridades de la comisaría 28, con el objeto de dar con el asesino, no dieron hasta ahora resultado. Se dió intervención al juez federal doctor Juntus.

Los Deudores de la Caja de Jubilaciones Ferroviarias Son Amparados por un Dictamen

EL Procurador General de la Nación, dictaminó en la vista conferida en el juicio que Pedro L. Andorno sigue a la Caja Ferroviaria, sobre reposición de sumas percibidas por concepto de intereses hipotecarios.

Considera el Dr. Alvarez que los deudores de la Caja Ferroviaria, pueden abonar sus servicios hipotecarios de conformidad a la ley de moratoria Nro. 11.741.

El caso

La ley 11.173 autorizó a la Caja de Jubilaciones Ferroviarias para hacer préstamos a sus afiliados, con destino a edificación, a un tipo de interés que no excediera "del 1 por ciento sobre el corriente de los títulos de renta nacional". Se discute ahora si el interés de 5 por ciento, pactado en tales condiciones, con los actores, debe modificarse por alguno de estos dos motivos:

a) Rebaja hasta un máximo de 6 por ciento, con arreglo a la ley Nro. 11.741, de moratoria hipotecaria;

b) Disminución producida en el 11 p. de interés de los títulos, por las últimas conversiones de la deuda pública nacional.

El dictamen

Respecto de lo primero, no encuentra razón legal suficiente para negar a los deudores hipotecarios de la Caja Ferroviaria el derecho de acogerse al beneficio instituído por la ley N.o 11.741, Art. 6, o sea, rebaja transitoria del interés, al 6 por ciento. El Congreso se limitó a exceptuar de dicho beneficio a las operaciones hechas con el Banco Hipotecario Nacional, y como es sabido, las excepciones se interpretan restrictivamente.

Respecto a la segunda, dice el Dr. Alvarez, en un dictamen anterior solicitó se trajeran a la vista los contratos materia del litigio, cumplida la tal diligencia es dable advertir que las partes habían establecido un interés fijo, pagadero por cuotas mensuales de valor uniforme, hasta la extinción del préstamo; y aunque este último quedó sujeto a las disposiciones de la ley 11.173, no resulta que, al tiempo de suscribirlo, se hubiera entendido pactar intereses variables, con arreglo a las oscilaciones de los títulos argentinos en el mercado financiero, condiciones que existían desde mucho antes. Parecería más bien, que los contrayentes hubieran atendido principalmente a la posibilidad de amortizar, gravar, arrendar o ceder, sin permiso del acreedor el bien hipotecado, y a los requisitos a llenar para la ejecución del crédito, detalles ambos, no especificados especialmente en el convenio.

Luego de otras extensas consideraciones, termina el Dr. Alvarez opinando que procede admitir la demanda en cuanto se refiere a la reclamación suspensiva por la ley de moratoria hipotecaria, y rechazarse por el resto.

El Presidente Justo Llegó a Mediodía a Rosario

(De nuestro corresponsal)

ROSARIO, 20. — Hoy a mediodía llegó procedente de esa capital el presidente de la República, general Justo, acompañado de los ministros de Guerra y Marina, general Basilio Pertiné y capitán Mayor Vedia, respectivamente, siendo recibidos en la estación Norte del F. C. C. Argentino por el interventor señor Bruchman, los ministros Rodríguez, Fester y Maciel, el intendente Cattaneo, el jefe de Policía, Juan Crespo, magistrados y altos funcionarios de la administración, algunos legisladores y un numeroso público.

Inaugurósa la fábrica de municiones

Inmediatamente de descender del tren, el intendente, Dr. Cattaneo, dió la bienvenida en nombre de la ciudad al presidente de la República, pronunciando un discurso.

Seguidamente el presidente y su comitiva, acompañados por las autoridades y destacados políticos locales, se trasladaron a Puerto Borghi, donde sería inaugurada la fábrica de municiones.

Regresará a las 18 a Buenos Aires

La ceremonia de la inauguración se llevó a cabo a las 13 y 15 horas, informándose que a las 17 y 15 horas el presidente de la República y su comitiva emprenderían el regreso a esta ciudad, de donde a las 18 horas partirá con destino a Buenos Aires.

HOY PARTIERON LOS ULTIMOS CONTINGENTES

Figuran el Cuerpo Motorizado y la Escuela de Infantería

Informaciones recibidas en el Ministerio de Guerra de los diversos comandos, establecen la regularidad y eficiencia con que se ha realizado la movilización y traslado a la zona de maniobras de las fuerzas que participarán en las mismas.

La concentración de todos los efectivos quedará terminada en el día de mañana, incidiéndose de inmediato la constitución de los bandos azul y colorado.

El superior comando de las maniobras, presidido por el inspector general del Ejército, general Dartiguelongue, se trasladará a Córdoba, mañana a las 20 horas, de Córdoba numerosa a Juan Jorba, el regimiento No. 13 de infantería, al mando del teniente coronel José E. Rolón.

A las 23 horas, de Córdoba numerosa a Juan Jorba, el comando de la 5a. División de Ejército, al mando del general de división Luis A. Caviglia; el batallón de ametralladoras No. 1, al mando del teniente coronel Enrique D. Quiroga.

Llegarán mañana a la zona maniobras los siguientes unidades:

A Villa Mercedes: a las 5 y 15 horas, procedente de Rufino, el II batallón del regimiento No. 5 de infantería, al mando del mayor Eduardo Juanisti.

A Holmberg: a las 6 y 45 horas, procedente de Salta, el Comando de la 5a. División de Ejército, al mando del general de división Luis A. Caviglia; la compañía de sanidad No. 1, al mando del capitán de brigada doctor Ernesto M. Andrade, y una fracción del Hospital de Campaña No. 1.

A Sampacho: a las 8 y 50 horas, procedente de Mercedes, el regimiento No. 6 de infantería, al mando del teniente coronel Rafael Suárez Girado.

A Mackenna: a las 11 y 25 horas, procedente de José Gervasi, el regimiento No. 4 de infantería, al mando del teniente coronel Juan José Gervasi y el batallón motorizado al mando del mayor Aníbal Suárez Girado.

A Villa Mercedes: a las 5 y 15 horas, procedente de Rufino, el II batallón del regimiento No. 5 de infantería, al mando del mayor Eduardo Juanisti.

A Holmberg: a las 6 y 45 horas, procedente de Salta, el Comando de la 5a. División de Ejército, al mando del general de división Luis A. Caviglia; la compañía de sanidad No. 1, al mando del capitán de brigada doctor Ernesto M. Andrade, y una fracción del Hospital de Campaña No. 1.

A Sampacho: a las 8 y 50 horas, procedente de Mercedes, el regimiento No. 6 de infantería, al mando del teniente coronel Rafael Suárez Girado.

A Mackenna: a las 11 y 25 horas, procedente de José Gervasi, el regimiento No. 4 de infantería, al mando del teniente coronel Juan José Gervasi y el batallón motorizado al mando del mayor Aníbal Suárez Girado.

Envió un Saludo el Gral. Pertiné Para las Tropas

CON motivo de iniciarse mañana las maniobras del Ejército, el titular de la cartera, general Pertiné, cursó el siguiente telegrama al director de las maniobras y comandante de las fuerzas, general Idoate:

[illegible] mando de teniente coronel Alfredo Destéfis.

La UCR de S. Fe Resiste la Reglamentación Comicial

Fracasó la Sesión de Hoy en el Senado

LA sesión que tenía que realizar esta tarde el Senado no se llevó a cabo debido a que el bloque de la Concordancia se encontraba ausente y resolvió no concurrir al recinto.

A las 16 horas en vista de dicha determinación la presidencia dió orden de cerrar el libro de asistencia con la constancia de que se encontraban 14 senadores en la casa.

PIDE DEROGACION DEL DECRETO DE CONVOCATORIA

El Apoderado Radical Fué a Visitar al Ministro, Pero se Hallaba Ausente

(De nuestro corresponsal)

SANTA FE, 20. — Conforme lo anunciáramos en nuestras ediciones de ayer, esta noche deberá reunirse la Junta Ejecutiva del partido Demócrata Progresista, a fin de considerar el decreto de la intervención reglamentando los comicios a realizarse.

Al efecto, el señor Molinas se ha trasladado hoy a la ciudad de Rosario, donde se efectuará la mencionada reunión.

Pidióse copia de los padrones

Por su parte, el apoderado del radicalismo Dr. Busaniche, se constituyó en el Ministerio de Gobierno, solicitando copia de los padrones y certificación de la fecha en que se ha iniciado el período de tachas.

Como se le respondiera que el ministro no se hallaba en su despacho, en virtud de hallarse ausentando a Rosario con el interventor para recibir al presidente Justo, el doctor Busaniche hizo labrar un acta con el escribano que lo acompañaba para realizar dicha diligencia.

También la Junta Electoral de la U. C. Radical acordó anoche el envío de un despacho al presidente de la Nación, en el que se hará referencia al decreto anunciado relacionado con los próximos comicios, destacándose el hecho de que dicho decreto no ha sido insertado en el Boletín Oficial.

La derogación del decreto

Se señala, asimismo, en el mencionado despacho, todas las deficiencias que entrañan la reglamentación como ser: la designación y actuación de los fiscales de los partidos y otras disposiciones que afectan derechos fundamentales, solicitando por último la derogación del mencionado decreto.

Estudiaran los padrones

(De nuestro corresponsal)

SANTA FE, 20. — Esta tarde celebrarán una reunión los abogados radicales con el objeto de estudiar los nuevos padrones, iniciando de inmediato los trabajos a efectuarse, a fin de solicitar la derogación de las medidas para asegurar el estricto cumplimiento de la ley electoral.

RECORD DE PRECIOS EN LA VENTA DEL MDO. DE SIDNEY

(Agencia Havas)

LONDRES, 20. — Los representantes de las firmas del continente fueron los principales adquirentes en las ventas de lanas que se realizaron hoy.

Los precios obtenidos significaron el más alto nivel logrado en la presente temporada, cotizándose públicamente el 95 por ciento de los 11.000 fardos.

A UNA ASOCIACION DE ABOGADOS RENUNCIARON

(De nuestro corresponsal)

PARANA, 20. — Disconformes con la presentación que hiciera la Asociación de Abogados ante la Cámara de Diputados pidiendo una investigación en el Poder Judicial, han presentado su renuncia de socios de dicha entidad, dos nuevos abogados del foro local, los doctores Juan N. Cavallo y Justo O. Ruiz, quienes con tal motivo hicieron una nota en la que fundamentan su actitud protestando contra aquella medida.

Nombróse secretario de la Corte

(De nuestro corresponsal)

PARANA, 20. — Para llenar la vacante de secretario, el Superior Tribunal de Justicia de la provincia, designó al joven abogado Luis María Calvoso, cuyo nombramiento ha sido muy bien recibido en el foro donde cuenta con sólidos prestigios dicho profesional.

Murió en un accidente

(De nuestro corresponsal)

PARANA, 20. — En circunstancias que Rital Piedrabuena viajaba en un charret en compañía de su esposa y un cuñado, fué despedido del vehículo al dar éste un barquinazo.

A consecuencia de la caída Piedrabuena recibió heridas de tal consideración en la cabeza que determinaron su muerte instantes después de producirse el accidente.

Lotería Montevideo

LOS 13 PRIMEROS PREMIOS

1	$ 50.000	6380	8 $ 500	1301
2	„ 5.000	11327	9 „ 500	1559
3	„ 2.500	15823	10 „ 500	3815
4	„ 1.000	6031	11 „ 500	5723
5	„ 1.000	6997	12 „ 500	7450
6	„ 1.000	9619	13 „ 500	12800
7	„ 1.000	17114		

SE NOTIFICARA A CASAUX ALSINA POR EL BOLETIN

Se Hará la Publicación por 3 Días Ante la Negación de Recibir los Delegados

(De nuestro corresponsal)

LA PLATA, 20. — Hoy a las 13 y 30 horas, aproximadamente, bajo la presidencia del doctor Antonio reunióse el tribunal que entiende el juicio político contra los miembros de la Suprema Corte de Justicia, doctores Manuel Sarsaz Alsina y Florencio Palacios Unzá.

El Dr. Amoedo informó de la comunicación que le fuera transmitida por el jefe del telégrafo de la provincia dando cuenta de que el doctor Casaux Alsina se había negado a recibir a los delegados colacionados para que le pusieran en antecedentes de la resolución tomada el martes último por este Tribunal, solicitando en consecuencia la adopción de medidas necesarias.

Considerado el caso se aprobó la moción del Dr. Roncoroni en el sentido de que se notifiquen las providencias al Dr. Casaux Alsina publicando las mismas por el término de 3 días en el Boletín Oficial.

"HERCOW" INAUGURO SU NUEVO EDIFICIO

FIESTA CORDIAL. — Celebrando su traslado al nuevo y amplio local de la calle Corrientes 741, los directores de la conocida sastrería "Hercow" ofrecieron un lunch a sus clientes y personal de la casa. La fiesta transcurrió dentro de un marco de gran amenidad, brindándose por la prosperidad comercial de la empresa.

HUNDIOSE UN BARCO EN BATAVIA: 72 MUERTOS

Se va a Pique otro en Holanda

Ha Enviado un S. O. S. un Vapor Griego que se Va a Pique. Habiendo Partido en Socorro de los Náufragos Tres Embarcaciones.

CATASTROFE MARITIMA

(United Press)

BATAVIA, 20. — Al volcarse el vapor de pasajeros Van der Wick, se ahogaron 72 personas, 8 adultos y 3 niños europeos, y el resto nativos.

Ciento setenta y ocho pudieron salvarse, entre ellos, 14 adultos y 2 niños europeos, el capitán, todos los oficiales y el mayordomo. Todos los demás son nativos.

El radiotelegrafista murió en su puesto

Entre los ahogados está el radiotelegrafista holandés, quien permaneció en su puesto, hundiéndose con el buque.

De acuerdo a las escasas noticias recibidas hasta ahora, parece que las canoas pesqueras de los nativos han tenido un papel preponderante en el salvamento de los náufragos.

Otra nave se está yendo a pique

(United Press)

YMUIDEN (Holanda), 20. — El vapor griego Okeanos, envió un mensaje S. O. S., pidiendo socorro por estar hundiéndose a 50 millas de la costa. Dos remolcadores y una embarcación salvavidas llegaron al paraje del siniestro, para prestar socorro a los náufragos.

El Okeanos procedía de Stettin, igualmente el punto de destino.

Salvaron a los tripulantes del Okeanos

(United Press)

AMSTERDAM 20. — El vapor Okeanos, que pidió socorro por estar hundiéndose, ha sido abandonado por sus tripulantes.

El vapor holandés Beursplein recogió toda la tripulación del buque náufrago transbordándola luego al vapor griego Belgion, cuyo destino tampoco se conoce.

Un tercer barco con 600 pasajeros, encalló

(Agencia Havas)

LONDRES, 20. — El vapor Lancastria, que regresaba de efectuar un crucero por el Mediterráneo, conduciendo 600 pasajeros, encalló a causa de la violenta tempestad en la desembocadura del río Mersey.

Todos los pasajeros se hallan a bordo sin haber sufrido daño alguno. Varios remolcadores que partieron para auxiliar al Lancastria no se pudieron acercar debido al temporal. Se cree que los operaciones para rafarlo de su varadura recién podrán ser iniciadas a las 14.

Fué puesto a flote a mediodía

(United Press)

LIVERPOOL, 20. — El transatlántico Lancastria, de la Cunard Line, que de regreso de un crucero por el Mediterráneo con 600 pasajeros a bordo encalló en River Mersey, fué puesto a flote poco antes del mediodía de hoy aprovechando la marea alta.

Fuego a bordo del "Berengaria"

(United Press)

SOUTHAMPTON, 20. — A bordo del transatlántico Berengaria se declaró un incendio, el cual fué extinguido en media hora por los bareos de la Brigada de Incendios y con la cooperación de la brigada de bomberos de la ciudad y de tres remolcadores.

Sufrieron daños tres camarotes del puente B.

El Berengaria está en dique desde el día 7 del corriente mes y debe entrar nuevamente en servicio el día 18 de noviembre próximo.

SE FUE A PIQUE

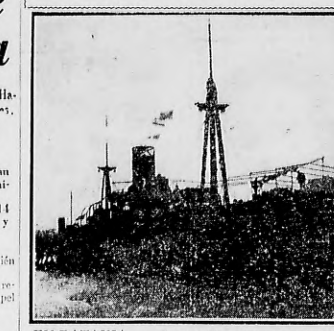

EN BATAVIA. — El vapor Okeanos, que según la información telegráfica ha naufragado en Batavia, ocasionando 72 víctimas

Llegó Ciano

Gran Acogida re Tributa al Canciller Fascista en Esta

BALILLAS

(Agencia Havas)

BERLIN, 20. — Procedente de Roma llegó a Munich al mediodía el ministro de Relaciones Exteriores de Italia, conde Galeazzo Ciano. Luego de permanecer breve tiempo en la ciudad citada, siguió viaje a esta capital, en compañía de embajador de Italia en Berlín, señor Attolico, quien fué a recibirlo a Munich.

Recepción y agasajos

(Agencia Havas)

BERLIN, 20. — El ministro de Relaciones Exteriores de Italia, conde Galeazzo Ciano, será recibido en su llegada por el señor von Neurrath y otras altas personalidades oficiales. El distinguido huésped se alojará durante su permanencia en esta capital en el Hotel Unter den Linden.

Las entrevistas entre los ministros de Relaciones Exteriores de Italia y Alemania se iniciarán mañana por la mañana, y durarán alrededor de dos días.

Mañana el señor von Neurath ofrecerá una cena oficial en honor del conde Galeazzo Ciano, y el jueves habrá una gran recepción en la embajada de Italia. El viernes el conde Galeazzo Ciano partirá de Berlín con destino a Berchtesgaden, donde será recibido por el canciller-presidente, señor Adolfo Hitler. El viaje de regreso del ministro italiano está anunciado para el sábado de la semana en curso.

Luego de las entrevistas entre los señores Hitler y Galeazzo Ciano se dará a la publicidad un comunicado.

Viajan balillas a Berlín

(United Press)

MUNICH, 20. — El ministro de Relaciones Exteriores de Italia, conde Galeazzo Ciano, fué recibido a su llegada a ésta por el funcionario del Ministerio de Relaciones Exteriores, señor Zinaser, en nombre del gobierno alemán. El ministro llegó a Munich a las 14.46, siendo saludado por el embajador italiano, señor Attolico.

Un grupo de balillas fascistas partió para Berlín a las 12.3 y deberá llegar a las 19.48.

Los Resultados Generales Conocidos Hasta Hoy, Favorecen al Candidato Izquierdista

(United Press)

LIMA, 20. — El resumen de los resultados electorales conocidos hasta hoy arroja las siguientes cifras para los candidatos a la presidencia del Perú: Doctor Eguiguren, 50.541 votos; Flores, 26.587; Prado, 17.830; Villarán, 11.372.

SE DEFIENDE MORGENTHAU

Contesta los Cargos del ex Presidente Yanqui Hoover

COMUNICADO

(Agencia Havas)

WASHINGTON, 20. — El secretario del Tesoro, Mr. Morgenthau, contestó en un comunicado oficial las «expresiones de deshonestidad intelectual" y "falsedad perniciosa" que formuló el ex Presidente Hoover contra la Tesorería.

Mr. Morgenthau hace constar: 1o. Que la Tesorería lleva la contabilidad con arreglo a las leyes. 2o. Que da cuenta de la misma al Congreso. Y 3o. Que la administración de Mr. Roosevelt no ha modificado los métodos de cuentas y ha dado mayor publicidad a las mismas que todas las administraciones anteriores.

TRANQUILIDAD EN PALESTINA

Por Primera Vez no se Registró Ningún Incidente Nocturno

NORMALIDAD

(Agencia Havas)

JERUSALEN 20. — Por primera vez desde que estalló la huelga árabe, esta se desde hace seis meses no se registró ningún incidente en horas de la noche.

La policía pudo desempeñar sus funciones normalmente, no viendo impedida su labor y la población espera la llegada de la comisión real investigadora. Anoche recobraron la libertad otros 10 árabes detenidos.

UN HOMENAJE RINDIO LAMAS

El Canciller Argentino Depositó una Corona de Flores

EN PARIS

(United Press)

PARIS, 20. — El canciller argentino, doctor Saavedra Lamas, acompañado del general francés, comandante de la guarnición de París, y dándole guardia de honor un destacamento de la guardia republicana, depositó hoy una corona de crisantemos y rosas que ostentaba un lazo con los colores de la bandera argentina, en la tumba del soldado desconocido.

La ceremonia se verificó a las 11 horas, y asistieron el personal de la embajada y la misión militar argentina.

El homenaje

(Agencia Havas)

PARIS, 18. — El ministro de Relaciones Exteriores de la República Argentina, doctor Carlos Saavedra Lamas, colocó sobre la tumba del soldado desconocido una magnífica corona de crisantemos y hostensias.

El canciller argentino, que llegó a la plaza de la Estrella en compañía del doctor Tomás Le Bretón, fué recibido por el comandante de la plaza de París, general Laudet, el personal de la embajada, el cónsul general, y oficiales de la misión militar.

El doctor Saavedra Lamas se dirigió, entre una doble fila de guardias republicanos a pie, hasta la tumba donde reposan los restos del soldado desconocido, y luego de unos instantes de recogimiento depositó personalmente sobre la lápida la ofrenda floral con los colores franceses y argentinos. A continuación se inclinó y firmó el libro de oro. Finalizada la ceremonia, el doctor Le Bretón acompañó al canciller argentino hasta el hotel donde se aloja.

VIAJA A ESTADOS UNIDOS UN FUNCIONARIO FRANCES

(Agencia Havas)

PARIS, 20. — Con destino a Nueva York partirá mañana a bordo del vapor "Ile de France", el subsecretario de Estado de la Presidencia del Consejo de Ministros, M. Francois de Tessan, quien representará al gobierno francés en los actos que se hallarán con motivo de conmemorarse el cincuentenario de la inauguración de la estatua de La Libertad.

Asimismo M. de Tessan aprovechará su viaje para comprar de los mejores relacionados con la participación de Estados Unidos en la Exposición Internacional de 1937, proponiéndose ponerse en contacto con los representantes del comercio y la industria.

CENTRO "TENNISTA" DE E. UNIDOS

DISPUTADO.— Un interesante panorama de Forest Hills (Estados Unidos), uno de los centros más importantes del mundo en lo concerniente al deporte del tennis. Esta foto fue tomada durante la disputa del campeonato nacional

El Expreso París-Boulogne Embistió al de Basilea, Resultando 2 Muertos y 5 Heridos

(Agencia Havas)

CHAUMONT, 20. — Un choque de trenes se produjo sobre la línea de París a Belfort, en las cercanías de esta ciudad.

El rápido que hace el servicio entre París y Basilea quedó inmovilizado a raíz de una avería en los frenos, siendo entonces embestido por el rápido París-Boulogne, que venía por la misma vía.

En el choque resultaron dos muertos y cinco heridos. El convoy causante del accidente había aminorado la marcha siguiendo las indicaciones de las señales, las cuales funcionaban normalmente.

El accidente se atribuye a la lluvia y neblina que dificultaban la visibilidad.

COMANDANTE

PALESTINA.— El general en jefe de las fuerzas inglesas en Palestina, Gral. J. G. Dill, a su llegada a Jafa, fué saludado por Mr. James, jefe de la policía local

NUEVAS JIRAS DE ROOSEVELT

La Iniciará Esta Noche, y Comprenderá Nueva Inglaterra.

DISCURSOS

(Agencia Havas)

WASHINGTON, 20. — El presidente Roosevelt iniciará esta noche otra gira electoral por Nueva Inglaterra.

El primer mogistrado hará uso de la palabra en Providence, Rhode Island, Fall River, New Bedford, Taunton, Brockton, Boston y Worcester. El jueves visitará Connecticut, pronunciando discursos en Hartford, New Haven, Bridgeport, Norwalk, Stamford y Danbury.

SE ELIGIERON AUTORIDADES

Las Cámaras Yugoeslavas Designaron Nuevas Autoridades

ELECTOS

(Agencia Havas)

BELGRADO, 20. — Las Cámaras de Senadores y Diputados eligieron los las nuevas autoridades que han de dirigirlas en el presente período de sesiones.

En ambos cuerpos los cargos directivos fueron obtenidos por los candidatos de la mayoría gubernamental.

Presidente de la Cámara de Senadores fué elegido el señor Jelimir Mavergaznitch, miembro del Club del Trabajo, y en la Skupsntina, Cámara de Diputados, fué reelecto el señor Stevan Tchirich, perteneciente a la Unión Radical Yugoeslava.

Los tres vicepresidentes y el secretario en ambas Cámaras fueron también elegidos de las listas mayoritarias.

FALLECIO EN LONDRES UN ALMIRANTE INGLES

(Agencia Havas)

LONDRES, 20. — Desde ayer hoy en esta capital, el almirante sir Herbert Goodenough Kinghall, quien actualmente tenía 74 años de edad.

El extinto pertenecía a una familia de tradición en la armada inglesa, siendo hijo del comodoro inmortal sir William Kinghall y hermano del almirante sir George Kinghall que contaba 86 años de edad.

NO RETIRARAN AUN LA TROPA

Desmienten que Hayan Evacuado Ciertas Zonas de Bombay.

CUSTODIA

(Agencia Havas)

LONDRES, 20. — Informan de Bombay que, contrariamente a lo que se anunció, las tropas británicas que patrullan la ciudad no fueron retiradas. Dichas tropas serán, mantenidas hasta nueva orden.

También se informa que llegó a Bombay sir R. Dell, miembro del consejo de gobierno, con el objeto de seguir los acontecimientos de cerca, conferenciando inmediatamente con el comisario de policía.

Hoy retirarían las tropas

(Agencia Havas)

BOMBAY, 20. — En vista de que la situación ha mejorado desde ayer, hoy serán retiradas las tropas de emergencia. Esta mañana se reanudaron los trabajos de edificación del templo hindú.

El total de víctimas registrado hasta ahora es de 38 muertos y 500 heridos.

PIERDE VOTOS EL "NAZISMO"

Los Resultados del Comicio Noruego le Son Desfavorables

PRELIMINAR

(United Press)

OSLO, 20.— De acuerdo a los resultados preliminares de las elecciones, en las que se ha registrado un alto porcentaje de votantes en todo el país, los conservadores han ganado un 21 por ciento de votos comparado con las elecciones anteriores, los laboristas un 19 por ciento, el Partido Agrario no sufrió variantes y los nacional-socialistas perdieron votos.

La Libra, el Dólar y el Franco en su Cotización de Hoy

(United Press)

PARIS, 20. — El dólar abrió hoy a 21.18 francos y la libra esterlina a 104.97 francos.

En Londres

LONDRES, 20. — El dólar se cotizó esta mañana a 4.8875, con respecto a la libra esterlina.

NO RECLAMARAN LA CINTA AZUL PARA EL QUEEN MARY

(Agencia Havas)

LONDRES, 20. — Se afirma que aun cuando el vapor Queen Mary tiene derecho a la Cinta Azul, es poco probable que la Cunard White Star, la compañía propietaria, haga valer este derecho, pues estima que el reglamento que debe seguirse para adquirir y conservar el trofeo, introduce un elemento perjudicial a la navegación.

PRECIOS FIRMES HUBO EN EL MERCADO DE LANAS HOY

(Agencia Havas)

BRISBANE, 20. — Los representantes de las firmas de Bradford fueron los principales compradores en las ventas de lanas efectuadas hoy en el mercado local.

Los precios se mantuvieron firmes, liquidándose totalmente los 13.587 fardos que fueron puestos en venta.

CATASTROFE DE AVIACION

DESTRUIDO.— El avión de pasajeros Stinson, que cayó envuelto en llamas en Pittsburgh. De los nueve pasajeros que transportaba, sólo uno logró salir con vida, arrojándose el avión poco antes de que se estrellara. En esta foto puede verse el cuerpo carbonizado de uno de los pasajeros que permaneció todavía en la actitud que tenía en su asiento

HABLO EN SUEÑOS DE LA "OTRA" Y LA ESPOSA LO ULTIMO A BALAZOS

(De nuestros corresponsales especiales)

LOS ANGELES, octubre 20. — Por haber hablado en sueños de "la otra", un marido fué muerto a balazos por su esposa enfurecida.

La esposa, Mrs. George Haugaard, una atractiva madre de 37 años, al ser interrogada por la policía confesó tervamente que había matado a su esposo "porque hablé de María".

"Le disparé seis tiros", declaró. "No sé cuántos le acerté. Me era imposible soportar la idea de sus relaciones con esa mujer".

Mientras su marido, H. E. Haugaard, un carpintero, yacía agonizante, Mrs. Haugaard corrió al cuarto de baño y abrió la llave del gas. Fué sacada de allí por su hijo de 16 años, Wally, que se había ido a dormir antes y se despertó con los tiros.

Antes de intentar poner fin a su vida, Mrs. Haugaard escribió dos notas, una de ellas dirigida a su hijo.

Esta última decía así:

"Querido Wally: Siento que esta terrible tragedia haya ensombrecido tu vida. Papito admitió sus relaciones con esa mujercilla, y yo ya no podía más. Tú sabes lo mal que papito se ha portado conmigo desde que empezó sus relaciones con ella.

"Hubiera sido capaz de matarme antes de perdir que los demás lo hubieran sabido. Queda allí dinero para el entierro de la caja azul. (Ojalá hubiera sido más! Recibe todo mi cariño. Tu madre".

Mrs. Haugaard dijo que habían peleado esa noche. Su esposo salió del dormitorio para irse a dormir a otra habitación. Por la mañana ella entró en el cuarto y escuchó lo que decía en su sueño.

"Hablaba de María. Es el único nombre que conozco, el nombre que le oí murmurar en sueños", dijo.

El joven Haugaard declaró a la policía que su madre estaba "sumamente celosa" de su padre, y a menudo la seguía a la chanistería en que trabajaba y lo observaba a través de las ventanas.

Deportista

Un mar bonito se hace, pero la buena piel... ¡Para eso está Pinaud! Su Crema Facial Pinaud, para... y hasta la cara le cuida

GRATIS Crema Facial Pinaud y Tónico

$ 1.45 m/n

De venta en todas las buenas casas de perfumes, peinados, artículos de tocador y farmacias

INTERIOR Pida Ud. Folleto Gratis

FANACAL Adm. Fábrica Nacional de Cerveza 556 - Carlos Pellegrini - 556

VISITE LA EXPOSICION DE REFRIGERADORES QUE FUNCIONAN CON UNA LLAMITA DE GAS.

QUEDARA ASOMBRADO

★

ECONOMICO SIN MOTOR SIN RUIDO.

★

NO DEJE de VERLO

de 9 a 19 horas hasta el 31 de Octubre en los salones de la

Cía. PRIMITIVA DE GAS DE Bs. As. Ltda. - ALSINA 1169

ENANOS

Necesitamos para trabajo de publicidad.

Florida Dancing (Subsuelo del Pasaje Güemes).

ESTE

ES EL PURGANTE PARA VD.

MAGNESIA S. PELLEGRINO

EFERVESCENTE 0.40

LA CAJITA - CON O SIN ANIS

Un Nuevo Fósil Argentino Interesante:
El Esmilodonte Marsupial

por Angel Cabrera

(Derechos reservados exclusivamente para CRITICA)

UNO de los hechos mejor comprobados en la historia de la fauna argentina es que las fieras o mamíferos carnívoros que forman parte de ella —el puma, el yaguarete, los gatos monteses, las diversas especies de zorros y de lobunos — son inmigrantes relativamente nuevos en nuestro territorio. Los estudios paleontológicos demuestran que el principio de los carnívoros, en general, vino aquí desde la América del Norte, y como el istmo de Panamá, que unió ambas Américas, no surgió sobre las aguas hasta fines de la era terciaria, claro está que el paso del norte al sur no fué posible para los animales terrestres hasta ese momento, o lo que es lo mismo, hasta poco antes de que llegase también aquí la especie humana. Por dicho istmo, en efecto, fue por donde bajaron a nuestro continente todas aquellas fieras, juntamente con otras que ya han desaparecido, como los gliptodontes gigantescos pampeanos y los esmilodontes, o tigres de colmillos en forma de hoja de sable.

El eminente sabio español Angel Cabrera, actual jefe del Departamento de Paleontología de la Universidad de La Plata y autor de la primera monografía sobre los gatos monteses, una obra clásica en la materia. Actualmente, Cabrera está estudiando los fósiles hallados en las barrancas del río Colorado. Acaba de publicar un importante folleto sobre el hallazgo de un cráneo de Borhyaena tuberculata, del Museo de La Plata.

Pero no se crea que antes de la llegada de esta especie feroces en la vida animal, en lo que hoy es territorio argentino, una vida paradisíaca. Nada de eso. Lo mismo que ocurre actualmente en Australia, el papel sanguinario que en otras partes corresponde a los carnívoros, lo representaban entonces en la América del Sur los marsupiales, ese extraño grupo de mamíferos del que todavía nos quedan en nuestra fauna los comadrejones, las mucuras y los monitos del monte, que tienen en el vientre una bolsa que la madre suele tener en el vientre. Una de sus particularidades más interesantes consiste en que entre ellos se encuentran como carnicerías, o mejor dicho, mamíferos dedicados, los tipos de muchos otros mamíferos que no son marsupiales. En Australia, por ejemplo, donde no existen verdaderos lobos, ni verdaderos osos, ni gatos monteses, ni armadillos, ni liebres, hay un lobo marsupial, y gatos marsupiales, y liebres y ardillas o marsupiales también. Del mismo modo, aquí en la Argentina, durante la era terciaria, cuando aun no habían llegado desde el norte los verdaderos fieros, hubo lobos marsupiales parecidos a los australianos, y carniceros marsupiales y hasta hienas marsupiales. Todos estos seres, no menos sanguinarios que el puma o el yaguareté, debieron ser el terror de la fauna herbívora de esa época; pero al llegar la invasión de los verdaderos carnívoros y establecerse la competencia, hubieron de sucumbir ante la mejor organización duda más fuertes o más tragones que ellas; porque es una ley biológica, la que no escapa al hombre mismo (y el mundo está hoy lleno de ejemplos bien elocuentes), que cuando se encuentran dos colectividades con idénticas ambiciones, una de ellas debe fatalmente desaparecer.

El último descubrimiento paleontológico sensacional, hecho por ciertos de nuestros fósiles característicos de los herbívoros

Aurghino y graties a él y a sus coetáneos el museo La Plata vive una época de reflorecimiento.

no es nuestro país, ha venido a revelar que, antes de que llegase aquí el esmilodonte, o tigre con colmillos en forma de sable, hubo también uno de esmilodonte marsupial. El singular aspecto del esmilodonte, cuya sobre construcción plástica guarda, en actitud hierática, la entrada del Museo de La Plata, es bien conocido por cuantos han visitado esta institución científica. Fué algo así como un tigre enorme, con los caninos superiores salientes de la boca hacia atrás de un palmo; armas eficientes para asaltar a los mastodontes y otros gigantescos mamíferos de principios del terciario. Pero, a pesar de su aspecto formidable, el esmilodonte tenía en los esmilodontes, extinguidos en los tiempos en que alborea la humanidad, el constituyente típico único, no sólo entre los carnívoros, sino entre todos los mamíferos. Hasta ha sido preciso, el descubrimiento de los estudiosos al enterarse de que aquí, en la Argentina, esos extraordinarios carnívoros fueron precedidos por un marsupial que ofrecía las mismas extrañas características.

El descubrimiento ha sido hecho por un paleontólogo norteamericano, el doctor Elmer S. Riggs, que hace pocos años estuvo buscando fósiles en nuestra provincia de Entre Ríos, comarca, por cierto, muy fecunda en ellos. Riggs, que hace

ESMILODONTE MARSUPIAL

ASPECTO QUE debieron ofrecer el verdadero esmilodonte y el esmilodonte marsupial, recientemente hallados según sus restos fósiles

toxodontes y niloodontes terciarios, más pequeños; pero el esmilodonte carnicero no descendió del niloodonte marsupial; uno y otro representaron dos órdenes de mamíferos completamente distintos de los antepasados del verdadero tigre de colmillos de sable fueron otros esmilodontes más chicos, pero también carnívoros, que vivían en la América del Norte en la época terciaria, o sea a la vez que aquí existía el esmilodonte marsupial.

Y esto nos trae una vez más a uno de los problemas que más preocupan a los naturalistas de ahora, y al que todavía no se le encontrado solución satisfactoria. *¿Cómo se que dos animales de grupos zoológicos tan distintos sin parentesco entre sí, al hallarse en condiciones de vida semejantes y especialmente cuando tienen costumbres, presentan la misma semejanza en sus caracteres? Es cosa salir del paso con decir que éstos son casos de adaptación convergente, pero con esa sola frase no hacemos más que dar un nombre al fenómeno; no se da la explicación del fenómeno mismo.* ¿Qué misteriosa fuerza natural es la que hace que un marsupial tenga el mismo aspecto que en otro país, o en otra época, tiene un carnívoro, como si la naturaleza quisiera ensayar en un grupo de animales los moldes que ha de utilizar en la confección de las especies de otro grupo? Hasta ahora, como digo, nadie ha podido contestar satisfactoriamente a estas preguntas. De cualquier modo que sea, hay que reconocer que en el último descubrimiento paleontológico hecho en la Argentina hay algo más que una simple curiosidad de museo.

EL CURIOSO cráneo del esmilodonte marsupial, que se exhibirá en el Museo de La Plata

LA POLICIA PIDIO UNA DECLARACION SOBRE SUS PROPOSITOS EN EL PAIS AL PROFESOR AMERICO CASTRO

Dos Artistas de Gran Porvenir Exponen en "La Victoria"

Osorio Luque y Demetrio Iramain Son Intérpretes del Paisaje Tucumano

LOS pintores tucumanos Demetrio Iramain y Osorio Luque acaban de inaugurar en la galería "La Victoria", una muestra de sus últimos trabajos pictóricos. Un total de 20 telas componen el compartido conjunto, que nos acerca a dos temperamentos interesantes de artistas jóvenes, a los que es fácil augurar un buen porvenir.

La exposición, recientemente inaugurada, permanecerá abierta al público hasta el 27 del corriente.

Dos intérpretes del alma tucumana

Tanto Osorio Luque como Demetrio Iramain han utilizado como temas para sus realizaciones, aquellos que revelan costumbres y características de su provincia. No podía pasar por alto este acierto inicial, pues la emoción que la pintura de ambos emana no consiste por la fa-

[illegible]

Este conocimiento intuitivo que el hombre posee de sus lugares en que ha vivido, no es cosa privativa pues con ningún otro. En el paisaje y el alma de las cosas que ya vive en nosotros, habla con su nativa voz y late en nuestra vida.

Hemos dicho que Osorio Luque e Iramain son tucumanidad de nacimiento. Primero, porque el segundo, se interesa más que por el paisaje, por los seres, como representado del elemento humano para la afirmación de su obra, en el primero, que el paisaje pleno, trata de apresar y hacer físicas esas fluencias no existentes para la vista, pero que el espíritu del hombre reconoce en la belleza de la naturaleza y en la familiaridad con las cosas si parecer inanimadas.

Los patios: símbolo de paz provinciana

No a menudo se encuentra, en artistas jóvenes, la honestidad de procedimientos que ambos artistas utilizan. Su técnica no complica los asuntos, no trata de aparentar esa inútil genialidad de algunos artistas de receta. Sólo les falta esa simplificación y depuración de lo pictórico que la madurez vital consiguen. Grato es comprobar en ellos, que la tierra del Tucumán inspirada a la pintura sus temas, sino también la ternura espontánea que le mantienen en línea de arcaísmo de cuadros materia viva y cordial. De Osorio Luque prefiramos sus patios provincianos, con las empilas y frescas galerías en que la vida doméstica transcurre en la penumbra cual. Parece siempre ser de tarde en ellos y haber un silencio en que para un viento con olor a hierbas tranquilas. No hay personas detenidas a su sosiego, pero sí se adivina y ve que las personas dejan, la última palabra en el aire o el vaivén de las sillas mecedoras, en el interior de las habitaciones. Todo ello lo traduce este joven artista, dando con una composición sencilla y común y de una sutileza de interpretación que merece ser tenida en cuenta. Parece siempre ser de tarde en ellos y haber un silencio en que para un viento con olor a hierbas tranquilas. No hay personas detenidas a su sosiego, pero sí se adivina y ve que las personas dejan, la última palabra en el aire o el vaivén de las sillas mecedoras, en el interior de las habitaciones. Todo ello lo traduce este joven artista, dando con una composición sencilla y común y de una sutileza de interpretación que merece ser tenida en cuenta. Parece siempre ser de tarde en ellos y haber un silencio en que para un viento con olor a hierbas tranquilas. No hay personas detenidas a su sosiego, pero sí se adivina y ve que las personas dejan, la última palabra en el aire o el vaivén de las sillas mecedoras, en el interior de las habitaciones. Todo ello lo traduce este joven artista, dando con una composición sencilla y común y de una sutileza de interpretación que merece ser tenida en cuenta. Parece siempre ser de tarde en ellos y haber un silencio en que para un viento con olor a hierbas tranquilas. No hay personas detenidas a su sosiego, pero sí se adivina y ve que las personas dejan, la última palabra en el aire o el vaivén de las sillas mecedoras, en el interior de las habitaciones. Todo ello lo traduce este joven artista, dando con una composición sencilla y común y de una sutileza de interpretación que merece ser tenida en cuenta.

ARTISTAS

ARRIBA: Demetrio Iramain, Abajo: A. Osorio Luque

Deliberó Anoche la Mesa Directiva del Comité de la U. C. R.

DE acuerdo con las informaciones que hemos adelantado en nuestra ta. edición de ayer, la nueva mesa del Comité Radical de la Capital celebró anoche su primera reunión.

Visita del doctor Pueyrredón

El doctor Honorio Pueyrredón concurrió a presentar sus saludos a las nuevas autoridades, siendo objeto de diversas manifestaciones de simpatía de parte de sus correligionarios.

Reunión de la mesa directiva

A las 19 horas celebró su primera reunión la mesa directiva, asistiendo el presidente señor Sancerni Giménez y los señores Ortiz de Zárate, doctor Carlos P. Montagna, concejal Raúl Savarese, ayar Rosito, Francisco Rabanal, Leopoldo Bard, Manuel Belnicoff, Carlos Cardani, Francisco Bavastro, Antonino Ugo y concejal Adelardo Casella.

El señor Sancerni Giménez saludó a los miembros de la M. D. encareciéndoles colaboración y apoyo para el correspondía enviar al doctor Alvear un telegrama firmado por todos los miembros de la nueva directiva.

El telegrama al doctor Alvear

El telegrama quedó concebido en los siguientes términos:

"Dr. Marcelo T. de Alvear. Lisboa. — Al asumir las honrosas tareas de la dirección del Comité de la Capital, enviamos al ilustre ciudadía nuestra expresión de solidaridad, reiterando la adhesión del radicalismo metropolitano".

Comisiones internas

En seguida se trató el nombramiento de las comisiones internas. Respecto a la designación de propaganda compuesta por veinte miembros serán consultadas las autoridades seccionales. Posteriormente se designarán las demás comisiones internas, incluso la de reglamento, con la especial recomendación de prontos despacho.

En cuanto a la convocatoria de la convención metropolitana se resolvió consultar a los delegados a efectos de fijar la fecha.

Saludo al radicalismo

Luego de resolver reunirse la M. D. todos los días jueves a las 18.30 horas, se encomendó al Dr. Oscar Rosito la redacción de una nota saludo al radicalismo metropolitano.

Comités de parroquiales

Se enviará una nota a los presidentes salientes, comunicándoles que deberán entregar sus archivos el día 1o. de noviembre y a los entrantes los que deberán constituirse antes de esa fecha.

Finalmente se acordó que a partir del 31 del corriente comenzará a conferirse la cuota de los afiliados.

Homenaje al doctor Pedro López Anaut

La mesa directiva del comité radical de la Capital resolvió adhesiones a las 15 horas, una corona de flores en la tumba del Dr. Pedro López Anaut en el cementerio del Oeste, con motivo de cumplirse segundo aniversario de su fallecimiento.

El Dr. López Anaut fué miembro del Concejo Deliberante y de la Cámara de Diputados. Además, es autor del primer proyecto oficializando el día 1o. de mayo como fiesta de los trabajadores.

Lobos recordó al convencional nacional señor Ricardo Pertino

LOBOS, 20. — La U. C. R. de este partido realizó un acto público patrocinado por las autoridades y autoridad por toda la sociedad, en homenaje a la memoria del extinto convencional nacional señor Ricardo Pertino, de reconocida actuación.

Fué colocada una placa recordatoria en el cementerio local, asistiendo al acto una numerosa concurrencia. Hicieron uso de la palabra el convencional provincial señor Enrique Ratti, el señor Juan Pesce, por el Comité de la Juventud, y el Dr. Héctor R. Baudón.

ES AMPLIAMENTE CONOCIDO POR SUS LIBROS

Pronunciará una Serie de Conferencias en Nuestra Capital

HOY llegó a Buenos Aires el Dr. Américo Castro, alto exponente de la intelectualidad hispánica. Viene invitado por la Asociación Cultural Española para pronunciar una serie de conferencias en la Facultad de Filosofía y Letras.

El Dr. Américo Castro es ampliamente conocido en nuestra América toda por sus libros sobre por las conferencias que ha pronunciado en sus frecuentes visitas a las capitales de esta parte del mundo. Sus temas siempre giran alrededor de la cultura de la raza. En este sentido es un historiador, pero no de los que se [illegible] de los hombres para buscar el perfil de la idea o el sentimiento que los han producido. Sus estudios sobre Santa Teresa de Jesús, Lope de Vega o Cervantes son ejemplo de un valioso aporte al conocimiento hispánico.

La última obra del profesor Castro es "Glosarios Latino-Españoles de la Edad Media", y actualmente trabaja en otra que versará sobre la cultura española en el siglo XV. En las conferencias que pronunciará aquí tratará precisamente este tema tan sugestivo, puesto que el ambiente de tal época día tirar más tarde al maravilloso apogeo de la literatura española. Por lo tanto podemos decir que las conferencias del profesor Castro serán para Buenos Aires una primicia de su nueva obra.

Como conferencista el Dr. Américo Castro es uno de los más eminentes de nuestra habla, pues por su educación universitaria en la Sorbona de París, combina la claridad del pensamiento francés y la armonía de la construcción propia del genio del color y la fuerza creadora de los hispanos.

Durante los últimos tiempos el Dr. Américo Castro ha alternado la tarea del profesorado con actuaciones diplomáticas, habiendo representado a la República española en calidad de consejero en Alemania.

Hoy, al desembarcar en nuestro puerto, fué invitado por la policía a pasar a la Inspección General, donde se le hicieron las preguntas a que están sujetos los ciudadanos españoles, que en estos momentos llegan a nuestro país. Una vez llenado este requisito, el Dr. Américo Castro pudo retirarse a la casa particular donde se alojará.

La incidencia en el puerto

Apenas atracó el Alcántara, en que viajaba, el señor Castro fué conducido a Inmigración y de allí al Departamento Central de Policía, para su identificación, de acuerdo a la práctica que sobre las personalidades españolas, de filiación liberal y democrática, ha establecido la policía, reiterando así los procedimientos llevados a cabo con los escritores Ramón Gómez de la Serna y Francisco Madrid. Ilegado este último el día sábado pasado.

A las 11 horas recibió su libertad.

Según informó luego la policía, el objeto del traslado del profesor Castro al Departamento Central fué para que diese cuenta de los actividades que se proponía desarrollar durante la permanencia en nuestro país.

AMERICO CASTRO es huésped de Buenos Aires

Tres Candidatos de la U.C.R. de Mendoza Renuncian al Cargo

Han Dirigido un Telegrama al Doctor Patero Infante, en el Cual Patentizan la Verdadera Situación

Los candidatos a delegados al Comité Nacional por la U. C. R. en Mendoza, Sres. Dr. Emilio Cipolletti, Ing. Eduardo Tabanera y Alberto Serú, han dirigido un telegrama Rudén Palero Infante al telegrama nus representantes, haciendo renuncia indeclinable de sus candidaturas.

"Por estar en desacuerdo con el criterio y procedimientos seguidos para la designación de los candidatos a delegados al Comité Nacional por la fracción que actúa en nombre de la Convención provincial, que no fueron transferidos en la forma que lo ha establecido la Carta Nacional de Mendoza, renunciamos las renuncias indeclinables de nuestras candidaturas a delegados a dicho Comité Nacional con que fuimos honrados y que no aceptamos en la forma que se nos ofrecía, 15 del corriente".

CIRCULA EL RUMOR DE QUE BENAVIDES SE PROPONE ANULAR LA ELECCION DE EGUIGUREN

La Rigurosa Censura Tendría Esta Finalidad

No se Precisa el Procedimiento que Elegirá el Dictador

(De nuestro corresponsal por vía aérea)

LIMA, 15. — Ignoro si esta crónica podrá pasar la rígida censura que establecerán primero para las informaciones telegráficas al exterior, lo que extenderá la duchanza del gobierno en navidez para la correspondencia postal.

Lo que desconcertaba ante un resultado que no se imaginó, benavidistas y apristas ahora unidos y para ello considera indispensable que ni en el Perú ni en el extranjero se conozcan las cifras que va arrojando el escrutinio. Censura, pues, y rigurosa.

La elección en Lima fué tranquila. Por la noche, varias horas después de cerrado el acto electoral, la población se conmovió con la noticia de que el jefe del Apristo, Haya de la Torre se había presentado a votar. Vestido de corral y acompañado por el hombrón de su guardia, el líder aprista cumplió su deber cívico, no sin antes tomar precaución inspirándole que sobre él ha desatado el "civilismo", dejando amenazadas a las personas que presidían la mesa 529 del barrio Lince. Cuando reaccionaron y la policía intentó detener a Haya, ya se había ya desaparecido en su automóvil.

Ha trascendido que el general Benavides apuró una agria escena con el Ministro del Interior y éste a su vez con el prefecto de la capital, porque Haya de la Torre había votado.

Al iniciarse el escrutinio, la primera mesa de Lima constituyó una sorpresa. En primer lugar, votaron hasta menos que a Víctor Raúl Haya de la Torre, presidente de la República. El segundo sufragante fué para el candidato Eguiguren y los dos restantes también para Haya de la Torre.

Naturalmente, el jurado ha anulado los votos en favor de Haya de la Torre, pero se sabe que han pasado de los 500. Lo que demuestra que hay esa cantidad de apristas intransigentes, esto es que no entienden de contubernios políticos de ninguna naturaleza. Para ellos ¡Haya o nada, ¡Haya ¡ora!

El doctor Luis Antonio Eguiguren ha ganado y lejos la elección en Lima y también en los principales departamentos de población del Perú, a saber: Trujillo, Chiclayo, Cajamarca, Moquegua, Huancayo, Tacna etc., etc.

El candidato Flores, encarnación del último compromiso de Sánchez Cerro, triunfó solamente — hasta el momento — en tres partes: Piura, capital de su provincia, Callao y Chincha. — En cuanto al candidato oficialista, Jorge Prado, consiguió empatar con los dos antes mencionados en Arequipa y ha ganado en los departamentos alejados, donde los policías hayan del régimen hicieron de las suyas. Así obtuvo la unanimidad en Madre de Dios. Pero esto poco o nada cuenta, pues no llegan a mil sus electores.

De Augusto Vitaran, si vale la pena hablar. Ya la juventud "cafólica" de Lima le ha vuelto la espalda. Otro registrado — la infinidad gentiones para acercarse a Flores y hacer almuerzo compromiso — es Odría, sobre que quiere ser presidente de cualquier manera.

Circulan varios rumores sobre la actitud que adoptará Benavides para impedir que el Dr. Eguiguren asuma la legítima presidencia del Perú. Se dice que anulará su elección, alegando que sus votos fueron apristas, etc., etc. "internacionales". Como se sabe, el general Benavides cuenta con "internacionales" a los apristas, por-

Partió para Rosario el Ministro Cárcano

ACOMPAÑANDO al presidente de la República, general Agustín P. Justo, partió esta mañana para Rosario el ministro de Agricultura de la Nación, doctor Miguel Angel Cárcano, quien estará de regreso esta noche a las 11 horas.

Hubo Agria Escena con el Ministro del Interior

La Motivó el Hecho de Haber Votado Haya de la Torre

que éstos procuran un mejor consentimiento y solidaridad fraterna entre los pueblos latino-americanos; porque no hacen sino seguir las huellas del general San Martín, al que pretenden honrar. Como se ve, la diferencia entre Benavides y Sánchez Cerro radica solo en el color de su piel. Sánchez Cerro llamaba "extremista" a los apristas porque se daba el tratamiento de "compañero" y nunde la polla sacar eso de la cabeza. Benavides dice que los apristas son "internacionales" porque no quieren levantamientos de las barreras aduaneras entre los países latino-americanos y el mayor compartimiento para hablar eficazmente contra el imperialismo extranjero.

Otro rumor: de que Benavides desconcertó toda la elección y que Eguiguren y Haya de la Torre irán a la Constituyente, que sólo cuenta con la tercera parte de sus efectivos naturales. Esto es lo que cuenta en vida chita al presidente, es decir, para que elija a Prado.

Un tercer rumor, es de que los votos de Prado y Vitaran se agregarán a los de Flores, con lo que éste alcanzaría la mitad de los de Eguiguren, entrometiéndolo a la asamblea. Flores sería un magnífico perseguidor de los apristas, como ya lo demostró durante su desempeño como Ministro del Interior.

HUBO UNA RENUNCIA Y NOMBRAMIENTOS EN LA D. DE COMUNICACIONES

Por disposición de la fecha, de la Dirección General de Comunicaciones, se acepta la renuncia presentada por el ayudante 8o. Arturo Cuello y designa en su reemplazo al ayudante mayor Pedro Guillot y se promueve al grado de ayudante mayor, al ayudante principal José Ortiagain, a ayudante principal al ayudante 1o. Gerardo Ubiarena y a ayudante 1o. al señor Federico González.

4.o CAMPEONATO MUNDIAL
CATCH-AS-CATCH-CAN

EL DEPORTE QUE APASIONA A BUENOS AIRES

HOY MARTES A LAS 22 Horas
¡FORMIDABLE PROGRAMA!

JUANITO OLAGUIBEL "EL VASCO"

"PETE" PETERSEN
Campeón inglés
vs. JUSTINO GIRALDI
Campeón italiano
JUANITO OLAGUIBEL
Vasco-Campeón español
vs. FRANZ SCHROLL
Campeón alemán
GEORGE WILSON
Campeón canadiense
vs. ROBERT SCHOENFELD
Campeón austriaco
FLOYD MARSHALL
Campeón N. América
vs. IVAN KADUK
Ukraniano

LUNA PARK

Jueves 22, Sábado 24 y Domingo 25 "CATCH"

TIEMPOS MODERNOS

EXIGEN IDEAS MODERNAS

Dos modelos prácticos y económicos para solucionar los problemas de ambientación de su hogar.

$ 225

SILLON CAMA
Lo último en confort, especialmente reglamentado para descansar.
$ 37.50

Mesita rotativa para radio, con tapa rechapada en nogal.
$ 12.—

BROADWAY LAVALLE 1072
U. T. 35-0658

EXPULSARAN DEL PAIS A LOS OBREROS ALGODONEROS

TODO SEA POR MANUCHO

Dibujo de RECHAIN

EL INTERVENTOR. Con este pedazo de la ley electoral de 1909, con este otro párrafo de la Constitución de 1921 y con algo de invención propia, me saldrá una reglamentación electoral como para no perder comicios. El asunto me costará un poco de trabajo, pero todo sea en favor de Manucho...

Fué Denegado el Recurso de Amparo

Desde Mayo se Encuentran Detenidos

LA Cámara Federal en su acuerdo último, dictó resolución en el recurso de hábeas corpus interpuesto por los obreros algodoneros detenidos por las autoridades del Territorio del Chaco, y puestos a disposición del Poder Ejecutivo Nacional, que dispuso su expulsión del país.

El tribunal confirmó la resolución del juez federal Dr. Jantus, que denegaba el recurso de amparo.

El recurso de amparo

Ante el Juzgado en lo federal a cargo del Dr. Jantus se presentó el letrado Dr. Lázaro Liberson, Arturo Welcher, David Pilchik, Atilio Maggi y Juan Pedro Perzunkoff, interponiendo a favor de sus defendidos el recurso de hábeas corpus, toda vez — decía el recurrente — que los mismos se hallaban detenidos desde el mes de mayo del corriente año, sin orden de autoridad competente.

Expresaba también el letrado que se trataba de personas vinculadas desde hacía muchos años a las actividades comerciales del país, y en estos últimos tiempos habían formado una Junta de Defensa de la Producción Algodonera del Chaco, que perseguía el mejoramiento de los precios para la venta del producto.

Hacia destacar también el recurrente, que en el presente caso se trataba de personas sobre las cuales pesaba un decreto del Poder Ejecutivo Nacional, declarándolos comprendidos en las disposiciones de la ley 4144, de expulsión de extranjeros, a pesar de tratarse de personas sin antecedentes policiales ni policiales, que desde hacía muchos años habían llegado al país, y habían casado con mujeres argentinas y tenían hijos argentinos.

Serán expulsados

Requeridos los informes de práctica a las autoridades policiales, el juez Dr. Jantus dictó resolución negando el recurso de hábeas corpus interpuesto en favor de los detenidos, resolución que acaba de confirmar la Cámara Federal en su acuerdo último.

Los Diplomáticos Han Sido Convocados por el Dr. Castillo

EN el momento de ser cerrada esta edición, debe realizarse en la Cancillería una reunión de los diplomáticos de los países latinoamericanos, convocados por el ministro de Relaciones Exteriores interino, Dr. Castillo, para tratar la situación de los refugiados de sus respectivas naciones en España.

Visitó las Obras de la Av. Juan B. Justo el Dr. Razori

Tal como estaba anunciado, esta mañana a las 10.30 horas el doctor Razori acompañado por su secretario señor Pedexert y diversos técnicos realizó una visita de inspección a las obras de pavimentación que se vienen realizando en la Av. Juan B. Justo, la nueva arteria que con motivo del entubamiento del Arroyo Maldonado unirá la zona de Palermo con Vélez Sarsfield.

En la Av. San Martín y Juan B. Justo un núcleo de vecinos e inmigrantes de diversas nacionalidades de fomento esperaban al secretario de Obras Públicas para que este pudiera apreciar personalmente sobre el terreno las objeciones que los propietarios formulan al tipo de pavimento adoptado.

Según expresiones por ellos realizadas, no desean que las obras prosigan en las condiciones que se realizan actualmente, pues, como es sabido, en esta arteria se adopta el tipo de dársenas, mientras que ellos desean que los mismos sean análogos a los de la Av. Parral.

DELBOS ELOGIO A LA DEMOCRACIA ARGENTINA

Exaltó sus Esfuerzos por Consolidar la Causa de la Paz

En el Almuerzo al Dr. Saavedra Lamas en París, Habló

(United Press)

PARIS, 20. — En el almuerzo dado en el Quai d'Orsay, en su honor, el doctor Saavedra Lamas, pronunció un discurso en el que dijo, entre otras cosas que habrían favorables perspectivas para las futuras relaciones comerciales entre ambas naciones. Lo que le permitía pronosticar un mayor volumen comercial francés con el continente "en que vuestra cultura, influencia y prestigio son tan firmes".

Dijo que la Argentina, con la ayuda del doctor Le Bretón, no ahorraría esfuerzo alguno para contribuir, colaborar y realizar la política que Francia sostuvo en Ginebra.

Le respondió el ministro de Relaciones Exteriores de Francia, señor Delbos, quien expresó que Francia deseaba fortalecer su amistad con la Argentina mediante la ampliación de sus relaciones culturales y comerciales.

El discurso del ministro Delbos

(Agencia Havas)

PARIS, 20. — En el banquete ofrecido al canciller de la Argentina, doctor Carlos Saavedra Lamas, el ministro de Relaciones Exteriores, M. Yvon Delbos, se dirigió al distinguido huésped con las siguientes palabras:

"Me es particularmente agradable tener el honor de recibir en nuestra excelencia y de darle en nombre del gobierno de la república la más cordial bienvenida.

"Nos complace muy vivamente que os haya sido posible, después de la asamblea de la Sociedad de las Naciones, cuyos trabajos acabáis de presidir con tanta experiencia y autoridad, permanecer algunos días entre nosotros antes de regresar a vuestro país. Vos habéis dado así una feliz ocasión de evidenciaros de un modo más directo nuestra simpatía hacia vuestra persona y nuestra alta estima por vuestra obra.

Al servicio de la democracia

"Pertenecéis, señor ministro, a la más vieja cepa de estadistas de la libre Argentina, ya que vuestro antepasado, el general Cornelio Saavedra, fué el jefe del primer gobierno que se ha dado vuestro pueblo. Vuestros antecedentes más remotos os hicieron igualmente ilustres al servicio de la joven democracia. De ellos habéis heredado las cualidades que os caracterizaron como uno de los primeros hombres de gobierno y de los más eminentes juristas de nuestra época.

"Saludo, pues, al parlamentario que desde 1908 se ha consagrado tan activamente al bien público, al profesor que ha enseñado tan brillantemente la sociología, la economía política y el derecho público. Saludo, más particularmente, al democrata amante del progreso social, que fundó en la Universidad de Buenos Aires una cátedra de legislación obrera y que, al representar a la Argentina en la 11a. Conferencia Internacional del Trabajo, fué llamado a presidir sus trabajos. Saludo, finalmente, al estadista que desde 1932 dirige la política exterior de la Argentina. Habéis puesto en esta misión la preocupación vigilante de aumentar el brillo de vuestro país y defender la causa del derecho y de la paz. Vuestras iniciativas en este campo fueron numerosas y vuestros esfuerzos coronados por el éxito.

IVON DELBOS

La acción de Saavedra Lamas

"Como presidente de la Conferencia de la Paz de Buenos Aires habéis contribuído poderosamente con vuestra acción personal, a apaciguar el conflicto que desde hacía tres años ensangrentaba al continente sudamericano. Habéis defendido el derecho. Desde aquel tiempo vuestro país ha vivido siempre en paz con todos los hombres. Esta es la mejor garantía y el mejor interés la hermosa obra de cooperación y buena armonía de orden. Pero vuestra actividad no se ha circunscripto a los límites americanos. Habéis tomado parte en gran país como el vuestro, miembro de la Sociedad de las Naciones, en todo lo que se refiere a la obra general de paz, desarrollando los procedimientos pacíficos para el arreglo de los conflictos.

"En este dominio, la parte de no serán y conciliación al que está unido vuestro nombre, constituye una labor que tuvo en todos los países la mayor trascendencia. El gobierno francés, por su parte, se mostró completamente de acuerdo en todos los puntos de la cumbre, y por el mismo fué una comisión general que debe agregar al estudio del organismo de la paz el de la armonización de los principios de Paris, Río de Janeiro, Buenos Aires y Montevideo. Esperamos que los resultados de sus trabajos faciliten a los gobiernos de los Estados europeos el trabajo de igual designación y coordinación, del mismo modo, los esfuerzos realizados en el mismo sentido serán tanto más fructuosos si son comunicados a los esfuerzos paralelos realizados en el continente americano para desarrollar el espíritu de cooperación y solidaridad entre los pueblos. Estos desarrollarán, entre ciertas naciones, relaciones económicas a menudo de origen se hallan, sin duda divergencias de carácter más financiero y político. Son divergencias que es menester reducir, dentro de los límites particulares, a principios de moral internacional superior, a las que se adhieren todas las naciones apegadas a la paz. Nos complace comprobar, a este respecto la perfecta comunidad de sentimientos que existe entre la Argentina y Francia. Las afinidades de cultura y sentimiento que nuestras dos naciones existen ampliamente la tarea de sus gobernantes. Vuestro ministro, el doctor Le Bretón, que me es grato saludar a vuestro lado, me pedía, en tan grande y tan bella amistad, sabe de que simpatías está rodeada su misión. Conoce cuanto voluntad se asocieron a toda acción tendiente a robustecer los vínculos de amistad que nos son tan preciosos y cuyo deseamos ver acrecentarse más aún, con la extensión de nuestras relaciones culturales y comerciales.

Las relaciones francoargentinas

"El origen de nuestras relaciones fraternales se remonta al nacimiento mismo de vuestra República. Los soldados de San Martín que os dieron la independencia estaban animados por el mismo ideal que los fundadores de la democracia francesa. Es, por lo demás, entre nuestros dos países que se terminar sus días el glorioso liberador argentino. La ciudad de Boulogne-sur-Mer reúne en un museo especial los recuerdos del gran general y erigió en una de sus más hermosas plazas su estatua ecuestre.

"Vuestros patriotas de paso por Boulogne, especialmente los jóvenes cadetes de vuestra armada, pudieron contemplar con qué fervor la memoria del general José de San Martín está rodeada por la población francesa.

El prodigioso desarrollo de la Argentina

"Desde que esta gran figura desapareció, la Argentina conoció un prestigioso desarrollo. Su prosperidad, que se debe a la inteligencia de vuestros ciudadanos y a su excepcional causalidad de utilizar los recursos del país, es la fuente legendaria. En todas las ramas de la producción como en todos los dominios de la investigación científica, demostró una actividad creadora notable. Puede ser orgullosa de estos éxitos que honran al genio latino.

"Tenemos la convicción de que la Argentina, dirigida por jefes eminentes como vos en la cima de la nación, y del progreso conocerá un prestigioso futuro.

"Es con esta seguridad que alzo mi copa en vuestro honor, mi estimado ministro, en honor de Su Excelencia el presidente Justo, y por la prosperidad y la grandeza de la Nación Argentina".

La contestación del canciller argentino

(Agencia Havas)

PARIS, 20. — El canciller argentino, Dr. Saavedra Lamas, contestó en las siguientes palabras al discurso que pronunció el ministro de Relaciones Exteriores M. Yvon Delbos, el cual fué escuchado con las palabras que acabais de dirigirme y os agradezco vivamente. Ellas se añaden a vuestra amable invitación y realzan la acogida tan cordial que habéis querido dispensarme en mi visita a París. Ya que me permitís expresaros a la vez mi admiración por vuestro gran país y mi simpatía por su gobierno.

"Me ha sido particularmente grato asistir en contacto personal con vos durante nuestra común estada en Ginebra, donde habéis ejercido vuestra representación con la debida autoridad de vuestro alto cargo y del talento de la política siempre elevada y generosa de Francia.

"Regreso a la Argentina con la impresión optimista de que esa política, reflejada en el reciente acuerdo monetario, se justifica plenamente por las perspectivas favorables que abre para el futuro de las relaciones comerciales entre nuestros dos países y permite entrever una difusión siempre mayor del comercio de vuestro país en el continente, donde Francia gravita ya tan poderosamente mediante la influencia de su cultura y el prestigio de su historia.

La obra de la Argentina

"En lo que concierne a mi país, puedo aseguraros que el gobierno argentino, con el concurso de su ilustrado representante ante vosotros, no ahorrará ningún esfuerzo para efectuar la obra de vinculación y contribuir por su parte a realizar la política que Francia ha sostenido en Ginebra. Esta política comercial se basa en la interdependencia de los Estados y si en este orden de ideas ha podido concertarse dicho acuerdo, es dable esperar que la misma concepción de universalidad prevalecerá también en el orden de las relaciones políticas y del derecho internacional, abarcando en su acción coincidente a los dos vuestros continentes y sirviendo así con noble amplitud la causa del bienestar y la paz del mundo.

"Aliada geográficamente de Europa, la Argentina se siente unida a ella por vínculos muy vivos y a los cuales está particularmente apegada. Estos vínculos son particularmente estrechos entre este continente y nosotros vivamente todo lo que afecta a Francia.

"Es por ello que con un acento profundamente sincero, brindo por el progreso y la grandeza de Francia, por su Excelencia el Presidente de la República, por el gobierno y por el eminente ministro de Relaciones Exteriores".

Los asistentes al almuerzo

(Agencia Havas)

PARIS, 20. — Entre las personalidades que asistieron al almuerzo que en honor del ministro de Relaciones Exteriores, M. Yvon Delbos, ofreció en honor de su colega de la Argentina, Dr. Carlos Saavedra Lamas, se hallaban:

Doctor Le Breton, embajador de la Argentina en París; M. Leon Blum, presidente del Consejo de Ministros; M. Chautemps, ministro sin cartera; M. Paul Bastid, ministro de Comercio; M. Chas Spinasse, ministro de Economía; M. Jan Zay, ministro de Educación Nacional; M. Francois de Tessan, subsecretario de Estado de la Presidencia del Consejo; M. Paul Boncour, M. Jean Perrin, subsecretario de Investigaciones Científicas; M. Peyrouton, embajador de Francia en la Argentina; Sr. Luis Mariano Subiberbiere, encargado de negocios del ministerio de Relaciones Exteriores de la Argentina; teniente coronel Pierre Lestegui, agregado militar de la embajada argentina; señor Méndez, consejero de la misma; señor Juan Larriviere, primer secretario de la embajada argentina; teniente coronel Bartolomé Colly, presidente de la Comisión de Compra de Armamentos; señor Ortiz Echagüe, Sr. Sáenz Hayes y Sr. de Narval, representantes de la prensa argentina.

Asimismo asistieron al almuerzo numerosas personalidades políticas y universitarias.

NO RENUEVA EL P. E. EL CONTRATO A UN FRIGORIFICO

La Cámara Federal Confirmó un Fallo del Juez Saúl Escobar

LA Cámara Federal, en su último acuerdo, resolvió la demanda seguida por la S. A. Compañía Frigorífica de la Tierra del Fuego contra la Nación, para que se la condenara a cumplir el artículo 9 de la ley 10.171 y por nulidad de los decretos dictados por el P. E., con fechas 22 de enero de 1932 y 27 de enero de 1932.

Confirma el tribunal el fallo del juez doctor Escobar, que rechaza la demanda.

Una concesión

Por la ley 10.171 se acordó a la Compañía Frigorífica de la Tierra del Fuego la concesión de un establecimiento frigorífico para industrialización de carnes, sobre la margen del Río Grande.

Por el artículo 9 de la referida ley, el P. E. quedaba autorizado para acordar un arrendamiento a una sociedad anónima, una fracción de 20 mil hectáreas para ser utilizadas como depósito y para el pastoreo de las haciendas, por un período de diez años, con opción a ser renovado por otros períodos de 10 y 5 años.

No se renovó

La compañía tomó posesión de las tierras y sobre las mismas estipuladas, pero el contrato de concesión no fué formalizado. Vencido el término de los 10 años del primer período, el Poder Ejecutivo, por decretos de fechas 22 de enero de 1932 y 27 de enero del año siguiente, no hizo lugar al pedido de arrendamiento del citado artículo 9 y la nulidad de esos decretos.

Se rompe

En su fallo, el magistrado rechaza la demanda, por considerar que la concesión legal referida "autorizaba" al P. E. a otorgar el arriendo de las tierras, pero no lo "obliga" a ello y menos a cumplir los períodos que en la misma se establecen.

Estimó además el juez, que la actora ha explotado y ocupado durante más de 10 años las tierras, que, en definitiva, es lo que pretende exigir. Por ello, estableció que la acción para obtener un contrato de arrendamiento "carece de base legal".

Este pronunciamiento acaba de ser confirmado por la Cámara Federal.

TRELLES DECLARO DESCONOCER AL AVIADOR AROZA

El Campeón Mundial de Vuelo Invertido se Muestra Más Tranquilo

(De nuestro corresponsal)

ROSARIO, 20. — A medida que pasan los días desde el descubrimiento del contrabando de astillas, el aviador Aroza adquiere mayor dominio sobre sí mismo, precisándose cada vez más su sistema de que pudiera haber sido informado de que siempre que "supiera ser discreto", salvadas a terceros, podría alguien interesarse por su suerte.

Trelles dice que es inocente

Obedeciendo a la misma consigna es que al suponer que Trelles declara no conocer a Aroza ni tener nada que ver con el contrabando descubierto, aparentando también que los fardos hallados en su domicilio le fueron remitidos por una persona de Buenos Aires, no hace sino como simple depositario.

En cuanto a la intervención de un misterioso personaje nazi se realizan diversas diligencias en el sentido de establecer definitivamente la intervención del mismo en el "affaire".

Aun se busca a Diana

A medida que se logran mayores referencias sobre el contrabando y la calidad de las personas comprometidas en el mismo, se continúa la búsqueda del otro automóvil, el Diana, que aun sigue prófugo sin que se tengan noticias sobre su paradero.

Visto y Oído

HIZO CHISTES MUY BUENOS

Por Premiani

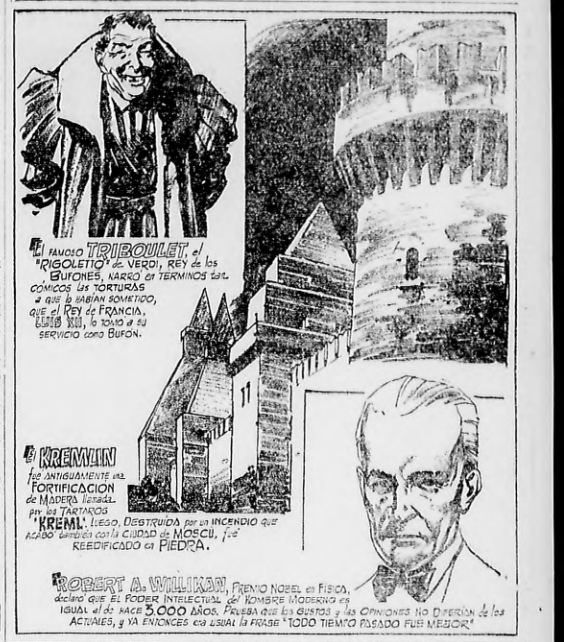

Ortiz Concurrirá a la C. de Presupuesto

Estudio Conjunto del Presupuesto 1937 se Realizará

ESTA mañana se reunió la Comisión de Presupuesto y Hacienda de la Cámara de Diputados, bajo la presidencia de su titular Dr. Mario Sáenz, y con la presencia de los diputados Aguilera, Aguirremalda, Arrieta, Broussen, Castiñeiras, Ortiz, Dickmann, Godoy, González Guillot, Raiser, Noble y Padrós.

En primer término, la Comisión designó para ejercer la secretaría al diputado Alejandro Castiñeiras, mientras dure la ausencia del secretario, diputado Américo Ghioldi.

Estudio conjunto

La Comisión acordó realizar el estudio conjunto del proyecto de presupuesto para el año 1937, y del recibido del presupuesto de 1936 y en principio formular despacho simultáneo sobre ambos proyectos. Dicho estudio se realizará de acuerdo a las normas que la Comisión fijará en la reunión del jueves próximo, a las 10.

Igualmente resolvió invitar al ministro de Hacienda Dr. Roberto M. Ortiz, a una reunión especial a realizarse mañana a las 10.30.

Por resolución de la Comisión se ampliaron a siete los miembros de las subcomisiones de Ley General de Presupuesto y Ley Complementaria Permanente y Anexo 21 (Subsistencias), designándose a los diputados Dickmann y Guillot para la primera, y Noble y Aguilera para la última.

Junta Reguladora de Vinos

La subcomisión especial encargada del estudio del proyecto del Poder Ejecutivo modificando la ley 12.137 que creó la Junta Reguladora de Vinos, no sólo citada para mañana a las 10.30.

Señoras: Dos Diagnósticos en una semana. Método alemán. Prof. Dr. Hermann Wenzel. Consultorios diarios. Especialista. Dr. Regalado. Lavalle 1567, 1er. piso. Hora de 10 a 12 y de 15 a 18. CORRIENTES 2033 1er. p. — Bs. As.

Cicatriza la Eczema

He aquí un notable aceite antiséptico de venta en todas las farmacias, que se usa para curar las más rebeldes de la piel.

No solo este gran aceite antiséptico y curativo promueve la rápida cicatrización de llagas, asperezas y afecciones supurantes, sino que alivia el ardor.

El Aceite Esencial de Monte puede ser usado por todos los miembros de la familia, sin excepción, desde los recién nacidos. Es inofensivo y es casi imposible que deje de ser eficaz en la curación de cualquier mal de la piel, si se siguen las instrucciones para su empleo.

ESPUMOSO Y DELICADO

El mejor medio de eliminar el cansancio que sobreviene después de las actividades diarias, es un baño tibio.. y Jabón Sunlight de Tocador. Pruébelo y verá cuán suave y refrescante es! Y no olvide que solo cuesta 15 cts.!

JABON SUNLIGHT de Tocador

INDUSTRIA ARGENTINA

MAESTRAS - MAESTROS:

Lleven sus alumnos a visitar la 1a. EXPOSICION-MUESTRA DE PRODUCTOS LACTEOS que funciona en el local de la Sociedad Rural Argentina, FLORIDA 458.

En dicha exhibición maestros y alumnos hallarán abundante material didáctico para instruirse sobre la industria lechera en sus múltiples manifestaciones.

Junta Reguladora de la Industria Lechera

ENTRADA LIBRE

Dada la afluencia de público que visita la exposición, recomendamos a los educacionistas llevar sus alumnos dentro del siguiente horario: 10.30 a 12 y de 16 a 18 horas.

EN CORDOBA SE RECORDO ANOCHE A GARCIA LORCA

Fué Extraordinario el Acto Realizado en el Local del Teatro Rivera Indarte

(De nuestro corresponsal)

CORDOBA, 19. — Como se había anunciado, anoche tuvo lugar en el local del teatro Rivera Indarte, el funeral civico rendido a la memoria del poeta español Federico García Lorca, fusilado en Granada por las fuerzas reaccionarias de España.

Numeroso público

El acto que fuera organizado por el filial en esta de la Alianza de Intelectuales Antifascistas, contó con concurrencia nútrica de intelectuales que llegaron especialmente de diversos puntos del país para hacerlo de presencia en el mismo. La sala se vió acumada en la totalidad de sus localidades, a tal punto que numerosa cantidad de personas debieron permanecer en las inmediaciones del teatro escuchando la palabra de los oradores.

Los oradores

Abrió el acto el periodista Miguel Gómez, quien explicó brevemente las proyecciones del mismo, ocupándose en seguida de la actuación de Federico García Lorca. Cerónica Barbosa, Gervasio Guillot Muñoz y Raúl Alejandro Tabordi, enviaron notas de adhesión excusando su inasistencia por razones inevitables de último momento, el embajador de España en Buenos Aires, Enrique Diez Canedo, Aníbal Ponce, Alvaro Melián, Emilio Frugoni, Benito Marianetti y Carlos Sánchez Viamonte.

Finalizado el acto, el público retiró en el más completo orden después de vivar a la democracia y a los libertarios y significar su repudio al fascismo. Sin recurrir en lo posible puede afirmarse que el espectáculo constituyó uno de los actos más grandes que se realizaran en esta últimamente.

DOS VAPORES HAN CHOCADO AYER EN EL RIO PARANA

El Theofano Habría Sufrido Averías a Babor

La Prefectura General Marítima ha recibido despachos telegráficos que dan cuenta que ayer en el río Paraná chocaron los vapores Theofano y Julia, resultando el primero con averías de regular importancia.

En el kilómetro 43

El práctico del vapor Theofano comunicó que a las 14.45 horas de ayer y a la altura del kilómetro 43, del río Paraná, la embarcación fué chocada por el Julia, produciéndole averías a babor y en la popa.

Por su parte el práctico del Julia declara que, efectivamente, ha chocado con el citado vapor, pero que ello fué debido a que la maniobra no pudo ser realizada con precisión a causa de la fuerte corriente que en ese momento existía en el lugar.

Ambas declaraciones han sido recibidas en el despacho del prefecto general Marítimo, que ha ordenado la confección del sumario de rigor.

La Municipalidad de Quilmes Habría Sido Defraudada

(De nuestro corresponsal)

QUILMES, 20. — Está dando márgen a animados comentarios la compulsa de libros ordenada en la Municipalidad local como consecuencia de las versiones circulantes en el sentido de que habría cometido una importante defraudación en las oficinas de recaudación, o catastro.

A este respecto las autoridades guardan la más absoluta reserva, ya no habiendo trascendido aún informe alguno sobre el particular.

Con Velas se Alumbra Zárate

A KEROSENE. — *Negocio de Zárate alumbrado a kerosene en protesta contra la empresa de electricidad del Sud Argentino*

Contenía en forma absoluta la adhesión de la población de Zárate a favor del sindicato de Luz y Fuerza cuyo conflicto con la Compañía de Electricidad del Sud se mantiene firme desde el primer día.

El conflicto se inició hace unos 50 días, con el despido de cinco obreros de la usina de dicha empresa, actitud adoptada por esta en contra de la organización de sus obreros, argumentando que en 33 años no tuvo motivos para despedir ningún obrero, motivó grandes protestas de los demás compañeros de trabajo, los cuales, acordaron todas las medidas para hacer valer la residencia de la empresa, se declararon en huelga, la que fué calificada por unanimidad y mantenida sin vacaciones. Tres obreros, de los cinco despedidos, fueron detenidos.

Desde el 30 de agosto los obreros no cesan a reiniciar el trabajo sin que antes la empresa cumpla las exigencias mínimas que ellos solicitan.

La empresa dejó cesantes al total de los obreros, como represalia.

Adhesión de la población

Lo más significativo, del caso fué la adhesión espontánea de la población, la que no lo sólo se manifestó de palabra, sino de hecho, colocándose en un riguroso boycott contra el consumo de luz eléctrica. La población usa velas y lámparas a kerosene en lugar de energía eléctrica, y los mismos negocios de la localidad han cesado de utilizar la corriente de la compañía.

El comercio, aparte de eso, cerró sus puertas como solidaridad, durante varios días, cerrando también a las 19 horas los demás días.

Tanto es el poder de la empresa que ni el propio Departamento Provincial del Trabajo ha podido hacer nada en el asunto, el cual aún continúa, pudo ser, los intereses de la población y de los obreros en juego. Los que éstos exigen, en definitiva, es la reincorporación de los despedidos el cumplo de todos los mismos, sin represalias futuras, y con el cumplimiento estricto de las leyes de trabajo.

Porque no Atendía a sus Requerimientos Amorosos le Dió Muerte a Puñaladas

(De nuestro corresponsal)

CORDOBA, 20. — Informan de la localidad de Colón que anoche ocurrió en esa un grave hecho de sangre del que fueron protagonistas Josefa Belva de Martens, argentina, de 27 años de edad, y Tránsito Quintero, también argentino, de 27 años.

Pretendía tener relaciones amorosas

Josefa, que es madre de dos niños de corta edad, se había separado de su esposo por cuestiones íntimas, residiendo actualmente en la casa de su padre, Tomás Belva, donde Quintero había venido a pretender a la mujer con la evidente intención de agredirla.

Josefa, al darse cuenta de la situación, comenzó a correr desesperadamente por la casa, dando fuertes gritos en demanda de auxilio, pero como nadie respondiera pretendió encerrarse en una habitación, siendo alcanzada en esa circunstancia por Quintero, que le aplicó cuatro feroces puñaladas, una de las cuales le atravesó el corazón, provocándole una muerte instantánea.

Al conocerse la policía procedió a la detención del homicida, iniciando la instrucción del correspondiente sumario.

En sus continuas visitas, Quintero mantuvo conversaciones con la señora de Martens, pretendiendo íntimamente entablar relaciones amorosas, sin lograr aprobación por parte de ésta.

Suspendido el vuelo con una hija enferma

No desmayó el pretendiente en sus aspiraciones, por lo cual anoche volvió a visitar la casa de Tomás Belva y después de saludar a este sostuvo una animada discusión con Josefa, de la que se despidió simulando retirarse pero, en realidad se introdujo en una habitación que sirve de taller al dueño de casa, donde apoderose de una trincheta, dirigiéndose hacia la mujer con la evidente intención de agredirla.

Josefa, al darse cuenta de la situación, comenzó a correr desesperadamente por la casa, dando fuertes gritos en demanda de auxilio, pero como nadie respondiera pretendió encerrarse en una habitación, siendo alcanzada en esa circunstancia por Quintero, que le aplicó cuatro feroces puñaladas, una de las cuales le atravesó el corazón, provocándole una muerte instantánea.

Al conocerse la policía procedió a la detención del homicida, iniciando la instrucción del correspondiente sumario.

FUERON RESUELTOS HOY PASES EN EL EJERCITO

Por resolución de la fecha del Ministerio de Guerra se han dispuesto los siguientes pases: a la escuela de suboficiales "Sargento Cabral" el capitán Carlos Negrotin.

A la subintendencia de guerra de la V Región Militar, al oficial de administración Atilio B. Bagnasco.

A la dirección general de administración, el oficial Pedro Leo Borrello.

Al comando de la 1a. división de ejercito, el dentista Coronado Enrique Celli.

PRECIOS DE CEREALES A TERMINO

PRIMERA RUEDA
Entrega en Diciembre:

	Apert.	Cierre
Trigo: Noviembre	11.30	11.36
" Diciembre	11.04	11.03
Maíz: Noviembre	5.93	5.93
" Diciembre	6.24	6.24
Lino: Noviembre	11.07	11.06
" Diciembre	11.03	11.03

	Compr.	Vend.
Trigo: Noviembre	11.37	11.38
" Diciembre	11.06	11.05
Maíz: Noviembre	5.93	5.94
" Diciembre	6.27	6.25
Lino: Noviembre	11.07	11.06
" Diciembre	11.02	11.03

PRECIOS DEL MERCADO DE ROSARIO

PRIMERA RUEDA

MAIZ: Entrega en noviembre, 201 toneladas a $ 5.84; 200 a $ 5.87; entrega en diciembre, 100 toneladas a $ 5.97; 100 a $ 5.98; entrega en enero, 100 toneladas a $ 6.01.

LINO: Entrega en noviembre, 200 toneladas a $ 13.92.

PRIMERA RUEDA DE CIERRE
A las 12 horas:

	Compr.	Vend.
Maíz: Noviembre	5.93	5.94
" Diciembre	5.97	5.97
" Enero	6.01	6.01
Lino: Noviembre	13.93	13.94
" Diciembre	13.93	13.98

ES POSTERGADA LA APROBACION DE UNA LICITACION

La Concesión de las Salas de Juego en Mar del Plata

(De nuestra agencia)

LA PLATA, 20. — En los círculos legislativos se comenta en las más variadas formas un caso relacionando con la concesión de las salas de entretenimiento de Mar del Plata y en el que se estarían moviendo en juego influencias políticas para lograr que el Senado dilatase la consideración del proyecto por el que se acepta la licitación recientemente realizada para dar lugar a que pudiera considerarse una nueva propuesta.

La licitación aprobada

Como se recordará, con fecha 30 de septiembre del corriente año el Poder Ejecutivo de la provincia resolvió por el Departamento de Hacienda aprobar la licitación realizada con motivo de la concesión de las salas de entretenimiento de Mar del Plata y aceptar la proposición el señor Juan Galliano.

Por esa resolución se desechaba, de acuerdo a lo prescrito por el artículo 56 de la ley de Contabilidad, otra propuesta presentada por Joaquín Escudero, que no se ajustaba a las condiciones establecidas por el decreto del P. E. de fecha 27 de agosto último, que aprobaba los pliegos.

Tomada esta resolución, el mismo día 30 de setiembre el P. E., por intermedio del Departamento de Hacienda remitió un mensaje a la Cámara de Diputados pidiendo la aprobación de la licitación.

La Cámara, después de escuchar el informe del Dr. Vergara, aprobó el proyecto, pasando la correspondiente comunicación al Senado para la sanción del mismo.

Una maniobra sugestiva

Pero entra ahora en juego la medida de que se valdrán los demócratas por la tercera sección electoral, quien presenta ante el Ministerio de Hacienda una contrapropuesta para los señores Machinandiarena y Solá para la explotación de las salas de entretenimiento mencionadas.

A este respecto se comenta en los círculos legislativos y políticos que se pone en juego una red de influencias para lograr la demora, por parte del Senado de la consideración del proyecto remitido por la Cámara de Diputados, destacándose que la propuesta de los señores Machinandiarena y Solá está al margen de las disposiciones de la Ley de Contabilidad y no podría ser considerada por el Senado.

En comentario de este inconveniente para los nuevos proponentes, se estarían realizando maquinaciones con el propósito de obtener la prórroga del plazo para el llamado a licitación, a fin de lograr la consideración de tal propuesta.

ORADORA

HABLO. — La señorita Rosa Coronel inaugurando el ciclo cultural de la Ciudad Universitaria Argentina, tribuna por la que desfilarán exponentes de arte, ciencia y pensamiento. Se trató el tema "España monumental"

SE INAUGURO EL CLUB SHELLMEX DIADEMA

Ayer quedó inaugurado oficialmente el edificio social y campo de deportes del Club Shell Mex Diadema. Las instalaciones inauguradas están situadas en un amplio terreno de 20.000 varas cuadradas sobre el Río de la Plata y con frente al camino de automóviles que conduce al Tigre.

Tercio y Marroquíes; Marroquíes y Tercio

TROPAS MARROQUIES que utilizan los fascistas para conquistar el poder en España

LEO en comunicados oficiales revolucionarios, transmitidos por agencias dignas de confianza: "A las nueve de la mañana la caballería marroquí entró en Illescas".

Paso a otra columna del diario, y a otro sector del frente, y leo: "Las tropas del Tercio, que hacen parte de la columna Alonso, entraron en Oviedo"....

Pero no es el periódico de hoy —exclusivamente el de hoy— que lleva estas noticias. Desde el comienzo de la revolución toda la actividad de los supuestos revolucionarios españoles se ha concentrado en la acción del Tercio y de los marroquíes.

En Badajoz entró el Tercio; en Irún entraron los marroquíes.

No hay una plaza, una ciudad, una posición que no hayan sido ocupadas a la cabalgata mora o por los legionarios extranjeros a sueldo y al servicio de la reacción.

Es decir, que la contrarrevolución fracasó en julio y que lo que está ocurriendo ahora en España es una guerra de extranjeros importados contra el gobierno legítimo y contra la legítima voluntad de la nación.

Eso es indiscutible y aparece evidente asimismo, pienso yo, para los adversarios de la república que tengan la sinceridad de discutir la situación con un poco de objetividad y de buena fe.

No hay en España, efectivamente, contrarevolución. Hubo una contelada de militares sublevados allá por el 19 de julio. El pueblo no se adhirió a la intentona y el motín había fracasado por completo y el orden se habría restablecido en el término de un mes, si con el dinero y los aviones de la reacción fascista no se hubieran transportado a la península tropas indígenas africanas y contingentes internacionales que son efectivamente los únicos beligerantes.

* * *

La lentitud de la ofensiva es debida, sobre todo, a la dificultad de trasportar estas tropas a distancias enormes: de Andalucía a Asturias, de Toledo a Oviedo.

Pero las vanguardias de ahora y de hoy son todas de tropas africanas. Una noticia alcanza con consultar días por los mercenarios que nada tienen que ver con España, que no saben una palabra de castellano y que no tienen en común con los ibéricos el color de la piel. Han sido achicharrados por días pesadas diarias y cuestan a la reacción, española e internacional, más de un millón de pesetas por día.

Mucho se habla de requetés y falangistas; pero todas las veces que muere un falangista se trasporta el cadáver a Burgos y se le hacen funerales solemnes, con discursos y banderas, con misas y desfiles. Requetés y falangistas desfilan en paradas ostentosas por Sevilla y Burgos, Salamanca y Valladolid; constituyen los Estados Mayores de los jefes revolucionarios y sus escoltas de honor. Nada más.

En mi lucha sana de periodista andante he asistido cerca ya a una revolución que duró cuatro meses y cuyo noticiario se ufanaba de bajadas con diez mil muertos.

Acabada la revolución con la victoria del gobierno, a efecto de disensiones y otras formalidades, se tuvo que publicar la lista de las bajas. Y se vió que, luchando dos ejércitos de 200.000 hombres de una parte y de la otra, los gubernistas habían tenido 126 muertos y los revolucionarios 76.

Pues bien: el total es de 202 bajas sobre 400.000 hombres. La mortalidad de tiempo de paz, para adultos de veinte a cuarenta años. No se ha podido constituir unidad, concordia y no se ha podido constituir disciplina.

De allí la absoluta incapacidad ofensiva de las tropas gubernistas que se ha demostrado en Zaragoza, Huesca, Toledo y Oviedo.

* * *

Este hecho puede constituir la derrota de los gubernistas, pero contiene en germen la imposibilidad del dominio absoluto de España por parte de los insurrectos y de la reacción. España nunca será dominada. El heroísmo se apagará aquí, resurgirá más lejos. Y no hay la posibilidad de imponerse eternamente con tropas extranjeras que cuestan mucho dinero a un pueblo cuyas desgracias son debidas a sus cuatro siglos de absolutismo. Y no hay se quiere retornar con soldados de Marruecos a los tiempos de Felipe II. La Guerra civil española continúa. Y continuará hasta que la reacción española o se hunda.

Para hoy marroquíes y Tercio. ¿Y para mañana?

MARIO MARIANI

Detuvieron al Cajero del Club Boca Juniors

ANOCHE, empleados de la Sección Defraudaciones y Estafas de Investigaciones procedieron a la detención del cajero principal del Club Boca Juniors, Pascual Berti, que fué hecho llamar allí bajo un pretexto en una oficina del edificio de la calle Moreno, rigurosamente incomunicado.

Las autoridades de la institución acusan a Berti de haber cometido una defraudación de importancia mediante una suplantación de valores.

El arqueo de caja efectuado en los primeros momentos habría servido para demostrar la falta de 3.000 pesos de cuya custodia se hallaba encargado el detenido.

Los funcionarios que intervienen en la pesquisa guardan reserva sobre las actuaciones llevadas a efecto en la mañana de hoy.

Destruyendo a Tiempo a la Mosquita se Evitará Una Catástrofe Económica

No Hay que Esperar la Llegada de la Saltona

CONSECUENTE con nuestro criterio de colaborar con las autoridades empeñadas en la lucha contra el acrídio, hemos entrevistado al ingeniero Francisco Fernández, con el objeto de inquirirle algunos puntos de vista referentes a la campaña.

La destrucción de la mosquita

—En nuestro período evolutivo de la langosta — comienza diciendo el ingeniero Fernández — es más fácil decisiva y económica la defensa y destrucción, como en el estado de mosquita. Para combatirla en los primeros pocos meses mayor número de procedimientos más rápidos y mortíferos. A fines de noviembre, inviernos, si la temperatura se normaliza, tendremos mosquita a fines de marzo principios de noviembre.

Hay tiempo, por consiguiente, de preparar sin apuro todo, para emprender contra la mosquita la nueva ofensiva que garantizará eficazmente la defensa de la producción.

La base de la campaña

—El que no mata toda la mosquita que hace en su campo, no merece cosechar ni un solo grano. Destruir la mosquita es terminar allí mismo la campaña contra la langosta — nos advierte el ingeniero Fernández. La base de las convenciones individuales y generales insisten a todos los agricultores y ganaderos las siguientes obligaciones ineludibles: denunciar a las secciones de la Defensa Agrícola o al Ministerio, la existencia de desoves y el nacimiento de mosquita en el mismo momento que se produzcan estos hechos y a los que no cumplan eficazmente la langosta en cualquiera de sus estados.

UN EJEMPLAR de langosta

La marca de los desoves

Hay que marcar los desoves: esto es muy importante. Inspeccionando a diario después de 20 días de producidos para que en cuanto nazca la mosquita sepa el lugar exacto. Advierto, asimismo, que durante los ocho primeros días la mosquita ofrece inapreciables ventajas para matarla, por los siguientes razones: su desarrollo lucinente, tejidos blandos y acuosos, una extremada sensibilidad para la acción del fuego y de las acciones cáusticas, su limitadísima movilidad.

Son también ventajosos para destruirlas su gran densidad en reducidas superficies, lo que permite diezmarlas rápidamente. Puede calcularse que por metro cuadrado hay 15.000 mosquitas; a los ocho días esa misma cantidad cubre metro y medio y más de dos a los 15, aumentándose esta área en los días sucesivos en proporciones sorprendentes dependiendo del crecimiento notable.

Mangulina no destruidos se convierten en grandes mangas de saltonas.

El aparato lanzallama

Como el fuego tiene un poder mortífero, utilizan por medio de los aparatos lanzallamas, el rendimiento destructivo a que le corresponden los aparatos lanzallamas, especialmente en las primeras horas de la mañana y al atardecer, que son los momentos más propicios para atacarlos. El agricultor debe proyectarse de aparatos lanzallamas y del combustible correspondiente. Es un problema que hacer por cualquier circunstancias, lo que debe hacer en esta época presente para con cantidad suficiente, de lino, de preferencia, de soluciones jabonosas y fluidos. Pero tenga siempre presente que el aparato lanzallamas es inadmitible para la lucha rápida y fulminante. Todo aquel que no destruya la mosquita en su campo, atenta contra sus propios intereses, los de los vecinos y de la colectividad en general. Es negligencia punible, denunciado sin contemplaciones de ningún género.

Habla el Ingeniero Don Francisco Fernández

RECLAMAN QUE LOS AYUDEN

PASCUALA ALEGRE DE SERIE

SERAFINA FERNANDEZ DE TOLEDO

LA Sra. SERAFINA Fernández de Toledo es una anciana que vive en la calle Lavalle 1141. A la edad de 76 años se encuentra sola en el mundo y necesitando todo. Por ello es que se dirige a los lectores de CRITICA para pedirles que hagan por ella lo que buenamente quieran. Lo agradecerá en su verdadero valor

ABAJO: Eloisa Martínez y una de sus hijitas; pide que la ayuden a conseguir los medios para ir a Tres Arroyos, su pueblo, llevando a su esposo, quien habiendo padecido una enfermedad, quedó manco e inhabilitado para el trabajo. Esta familia se halla momentáneamente en una carpa en la intersección de las calles Oscativo y San Juan, en el límite de Lanús y Remedios de Escalada

HALLANDOSE enferma y necesitando ser internada en un hospital para asistirse de una grave dolencia, la señora Pascuala Alegre de Serie, domiciliada en Ciudadela (F.C.O.), en la calle avenida Díaz Vélez 2049, en compañía de 5 hijitas, también delicadas de salud, solicita de los lectores de CRITICA alguna ayuda

600 ORQUIDEAS BRASILEÑAS SERAN EXPUESTAS AQUI

Las Enviará por Avión al Embajador Argentino en Río, Dr. Cárcano

SE recibió hoy una información en el Ministerio de Agricultura, enviada por el embajador argentino en Río de Janeiro, doctor Ramón J. Cárcano, en la que comunica que ha fijado el día 7 de noviembre próximo, para la salida de las orquídeas que deben ser expuestas en Buenos Aires, en el local de la Sociedad Rural Argentina, calle Florida 858.

Valiosa colección

Dice la información que el día citado saldrá un avión de Río de Janeiro a nuestra ciudad trayendo una colección de 600 orquídeas, para ilegar a las 16 al aeropuerto de Boca de Aires.

Por su parte las autoridades del Ministerio de Agricultura han tomado las medidas pertinentes para que a la llegada del avión se encuentren los elementos especiales, con el objeto de conducir inmediatamente las flores al local donde serán exhibidas.

Se recuerda que la inauguración de la exposición de Río de Janeiro la realizó el presidente de la república del Brasil, doctor Getulio Vargas, y que la exposición de las orquídeas que ahora se hará en nuestra ciudad, será la primera que se realiza en el país.

EN ROSARIO ES QUERELLADO UN JEFE DE POLICIA

Juan Alexander Detuvo Como Delincuente a una Persona que Fué Absuelta

(De nuestro corresponsal)

ROSARIO, 20. — Ante el juez suplente Forrene se ha presentado el señor Manuel Haro, entablando querella criminal contra el segundo jefe de Investigaciones de Robos y Hurtos de Investigaciones, Juan Alexander, a raíz de una detención de comentados términos y bien testimonio.

Fué citado como detenido

De acuerdo a las averiguaciones, Haro fué citado por el mencionado policía el día 5 de octubre último, acusado de ser jefe de una organización de bolcheves que estaría actuando en nuestra ciudad, por el crimen Dr. Risso. Efectivamente, Haro concurrió a la citación, la cual, según el querellante, le costó 6 días de prisión por lo que se inició pasando el expediente a la Justicia Federal, la cual, también a su turno, lo remitió a la Justicia del Crimen. Dr. Risso. Efectivamente, Haro concurrió a la citación, la cual, según el querellante, le costó 6 días de prisión por lo que se inició pasando el expediente a la Justicia Federal, la cual, también a su turno, lo remitió a la Justicia del Crimen.

Es por ello que ahora, en vista de los perjuicios que le produjo la detención, presentó la querella criminal contra Alexander.

Entre Vigilantes Hubo una Pelea

En la calle Mitre esquina Brandsen su colega a quien, secundado por su acompañante atacó a puñetazos produciéndole lesiones.

Luego de diversos disparos, pero no dió en el blanco.

Los agresores fueron finalmente detenidos y se les someterá a proceso.

CONSULTAS GRATIS ESTACIONES GRATIS CLINICA DENTAL MAYO SOBRE AMERICANA
DENTADURAS POSTIZAS COMPLETAS $ 15 SISTEMA CLASSEZINI (patentado) DISPONIBLE SANGRE
TRABAJOS DE PRIMERA CALIDAD EN LA MATERIA
CORRIENTES 1373 ENTRE TALCAHUANO Y MAIPU

Calle Corrientes

Por EDMUNDO GUIBOURG

EDMUNDO GUIBOURG

La Crítica y el Exito

EN el congreso internacional del Teatro que ha tenido lugar en Viena a comienzos del mes pasado, hubo ponencias de todas clases sin excluir las pintorescas.

Pidióse, por ejemplo, que se generalizara en el mundo la costumbre imperante a la crítica teatral por el gobierno nazi, de acuerdo a la cual el crítico de espectáculos públicos no formula su opinión, sino cuando ésta es pedida después del estreno. El autor entiende que cierta meditación ulterior le garantiza contra un juicio demasiado improvisado; el empresario sostiene que de ese modo un criterio autorizadamente adverso no conseguirá anularle las primeras representaciones de una pieza.

No negaremos la evidencia, por lo menos aparente, de ambas razones peregrinísimas. Pero nos permitimos sonreir frente a la importancia que todavía les profesionales del teatro le asignan al influjo de la crítica en el resultado de las obras. La crítica no sirve ni ha servido jamás para decretar el triunfo de permanencia en el cartel de una pieza. Tal vez pueda apoyar el éxito; nunca contrarrestarlo. Y ese es lo terrible.

El éxito lo determina y lo hace el público, a su antojo, al azar de preferencias y gustos que no suelen acomodarse con los de la crítica. Lo que no quiere decir que siempre tenga razón el público sobre los críticos, ni tampoco viceversa.

Por éxito se sonrentiende el resultado puramente financiero, el aporte de espectadores que nerece los ingresos de boletería. En tal sentido el rol de la crítica es pasivo. Precisamente porque muy pocas veces concuerda su juicio con la impresión de la mayoría del público, está desacreditada.

Severidad y complacencia

Hay grandes y notables críticos teatrales en el mundo y realizan una nobilísima función. Sin embargo, en el mejor de los casos, representan expresiones individuales y aisladas de personales talentos, sin gran repercusión medida ni inmediata en el teatro de cuyo desenvolvimiento son testimonio de lo respetable. Precisamente porque ese teatro no cuenta con la opinión de la mayoría del público, está desacreditada.

Severidad y complacencia

Hay grandes y notables críticos teatrales en el mundo y realizan una nobilísima función. Sin embargo, en el mejor de los casos, representan expresiones individuales y aisladas de personales talentos, sin gran repercusión medida ni inmediata en el teatro de cuyo desenvolvimiento son testimonio de lo respetable. Precisamente porque ese teatro no cuenta con la opinión de la mayoría del público, está desacreditada.

Severidad y complacencia

EN EL CLASICO MATCH BOCA-INDEPENDIENTE REAPARECERA EL "MACHETERO" BENITEZ CACERES

EL SPORT De Cada Día

Por HUGO MARINI

ESTOS PARTIDOS REALIZADOS POR EL VELOZ CAMPEONATO internacional, efectuado con motivo de la "Semana de Buenos Aires", es posible que no hayan resultado de gran interés técnico, pero, no debe dejar de reconocerse las consecuencias beneficiosas que de ellos quedan. Se han visto actuar las mejores figuras de Buenos Aires y Rosario y ahora nuestros seleccionadores, con la experiencia de los otros partidos contra uruguayos y rosarinos, tendrán una base más sólida para construir el gran equipo nacional que deberá defender los prestigios locales en la próxima contienda sudamericana. No hay que lamentarse, pues, entonces, del espectáculo incompleto que se ha presenciado en este torneo, porque es natural que no estando preparados para presentar grandes equipos por tratarse de los primeros ensayos en la realización de encuentros entre combinados, que no son en lo frecuentes desde la imitación del profesionalismo, las deficiencias observadas hayan restado su buena parte de interés.

FAZIO

DE LA MATA

* * *

SE HA REALIZADO, POR lo tanto, una experiencia saludable. Pueden ponerse los jugadores que actúan como futuras grandes figuras y si bien es cierto que ninguno dé ellos dará gran resultado, en primer término no han dejado esclarecido ciertos discutidos y por lo demás, se tiene conciencia ahora de las reservas con que puede contarse en casos excepcionales. Dolíeles, que en el primer partido Fazio abandonara, mejor dicho, no actuara en el segundo encuentro; Gestaldi, también fracasado en la primera intentona, dijo algo en su favor en el partido de anteayer. Se conocen las posibilidades de Ezcurra. Se han descartado las de Bertelsen. Se tiene un concepto exacto de lo que puede valer Fazio, que se rehabilitó ampliamente ante la opinión de los seleccionadores. Se han cotejado las condiciones de Brito y Estrada. Se diseñaron que Scopelli puede ser un digno competidor de Diego García y que está por encima de Moreno, colocado en consecuencia en tercer orden este último. Se ratificaron las posibilidades de De la Mata, que puede ser un buen sustituyente de Varallo. Y en suma, una vez que Sastre confirme la primera impresión que dejó en su puesto de medio sacuero, no habrá necesidad de volver a insistir en pruebas para hacer un gran equipo de verdad, que pueda reflejar con precisión el valor actual del football argentino. Quiere decir, entonces, que en los próximos partidos que jueguen nuestros seleccionados, podrá verse buen football ya que siendo innecesarias las improvisaciones, sabrá a la cancha lo mejor de que se dispone. Ha ganado por lo tanto la afición, y el prestigio del football local corre menos riesgo.

Sobre la posible visita de los ingleses

Un diario inglés que se edita en esta capital, sigue empeñado en difamar a nuestros jugadores de football y a nuestra afición. En un comentario editorial que publica ayer, refiriéndose a un suelto aparecido en estas columnas firmadas por mí, termina diciendo textualmente: "Por ese motivo nos dirigimos al gobierno de Su Majestad debe intervenir si es necesario, para prevenir una carnicería británica y dar un alto en el camino a los argentinos". Es lamentable que estas cosas tendenciosas se publiquen en Buenos Aires. Está bien que en Europa, donde se tiene un desprecio olímpico por todo lo que no sea europeo, se caiga en ridículos con hechos referentes a atribuciones costumbres primitivas, en virtud del desconocimiento que tienen de todo lo que ocurre fuera de sus fronteras. Pero que a sabiendas se mas injuria, desde aquí mismo, resulta insdonsible e intolerable. Me parece llegado el momento que la Asociación del Football Argentino tome cartas en el asunto y mediante la intervención del gobierno, desvirtúe esas falsas afirmaciones y haga llegar la verdad a donde puedan tener eco semejantes invento tendientes a desprestigiar nuestro football y nuestros deportistas.

Y YA QUE HABLO UNA VEZ MAS SOBRE LA POSIBILIDAD DE la visita de un equipo inglés, vuelvo a insistir que todas las gestiones oficiales que se realicen con ese fin, deben ser hechas con la reserva justa si no se quiere la cantidad de libras esterlinas que cobran los clubs de aquel país para hacer el largo viaje. Todo estará en el precio. Y si el Arsenal, el subcampeón y el ganador de la copa inglesa o el capitán del torneo, recibieran la mejor oferta de Buenos Aires, podrá tenerse la seguridad que no existirán más garantía que el depósito en un banco de costumbres. Los ingleses tienen una idea bastante "buitrada salvaje", no les preocupa a los clubs ingleses como no, la preocuparía a ningún club argentino, australiano, checoeslovaco, chino o italiano que tuviera que hacer un viaje de ida y vuelta de 30 días para jugar un partido de ida y vuelta de 30 días para jugar un partido de ida y vuelta de 30 días para jugar un partido

CRITICA

En El Volante

Por PEDRO FIORE

UNA PRIMICIA DE Radio Rivadavia hizo que en el ambiente de los volantes "regularistas" brotara la zozobra. Había dicho Radio Rivadavia que el ganador del Criterium de regularidad del Moto Club Argentino sería clasificado entre los tres primeros entre Luján y San Andrés de Giles. El popular micrófono lo había anunciado 40 horas antes de que se reuniera la comisión directiva del M.C.A.

* * *

EN EFECTO, SE TOMO tal medida, y una vez más en un concurso de regularidad hay "lios en puerta". Digo lios en puerta porque el señor Nestor Jeanmaire parece no conformarse con su distanciamiento en la primera etapa y clasificación reconocida en la segunda (quizás este punto sería discutible, tratándose de una sola carrera en dos etapas y no de dos carreras) y entiendo, desde luego, que la razón o el derecho al pataleo lo sostienen. Pero el M.C.A. en este caso dijo el pie de la letra el reglamento; el controlor advirtió del error al señor Jeanmaire y éste no debe haberse dado cuenta.

* * *

LO QUE NO SE SABIA en el ambiente de los "regularistas" era la suspensión de seis meses que se aplicó en la misma reunión plenaria del M.C.A. a "No puede ser", condomino de un conocido aficionado automovilista.

* * *

NO PUEDE SER, en realidad, que se suspenda a este gentleman de la regularidad por "incorrección deportiva". Tratándose que emplea la entidad organizadora y que me parece algo severo y fuerte, en este caso. Según mi informante "No puede ser", habría preguntado varias veces sobre hora de llegada a Rosario, manifestando su extrañeza porque no creía tenía una diferencia de 16 segundos con el cronómetro oficial. Y según mi informante, tan acertadas estaban las preguntas de "No puede ser" Pese en efecto se reconoció que había tal diferencia, la que le fué descontada.

* * *

CLARO, EL REGLAMENTO obligaba al competidor a escribir sus preguntas o sus protestas. Esta bien, la cual nada resta a la buena fe que fueran las mismas y me cuesta creer que hubo por parte del competidor una incorrección deportiva. Seis meses de suspensión no son nada. Lo que convendría borrar es esa frase que, sinceramente, no cuadra con la manera franca de ser del interesado. Francamente, esto de la incorrección deportiva "No puede ser".

* * *

UNA FRASE DE DE TEFFE pinta de cuerpo entero un hecho. Al recorrer el circuito costanero en el cual se disputó el Gran Premio de Buenos Aires, el "as" carioca, algo malhumorado, dijo: "Pero usted dos criollos son fantásticos: tuvieron que pasar por todas las huellas que pi en el perímetro de la metrópoli sudamericana pusdieron librarse de un circuito que no tuviese su buen camino de tierra con huellas y todo".

* * *

EL MINISTRO DEL INTERIOR, alternando con los periodistas en el palco que cstos ocupaban en el circuito de la Costanera, debe haberse dado cuenta que nuestra misión siempre la cumplimos con muchas incomodidades. No falto quien escribiera una nota, apoyando el lapicero en el hombro del colega, quien, por ser un crit... imparcial y a veces violento en decir las verdades, soportaba el peso de aquellas notas con resignación.

* * *

BUENOS AIRES SE DIO CUENTA el domingo por la mañana cómo cincuenta mil personas pueden levantarse temprano para ver correr en la Costanera a veinte volantes consagrados. Y se dió cuenta también el público que Buenos Aires necesita ya un circuito permanente, una pista tranada en nuestras arenillas que este defendida permanentemente del público, para que como en todas las capitales del mundo, dos o tres veces por año se realice en la metrópoli sudamericana una fiesta motorista.

* * *

Y PARA CREAR LA CORRIENTE turística nada mejor que el automovilismo, ya que desde todos sus aspectos cuenta con el apoyo de gran valor. Así, por ejemplo, vimos en la Costanera a muchos del interior que vinieron a Buenos Aires para ver la carrera y que mi remotamente habían soñado hacerlo el viaje para ver cualquier otra cosa.

* * *

AL CUMPLIRSE 363 años de su fundación, la ciudad de Santa Fe anuncia grandes festejos y una semana de turismo, del 8 al 15 de noviembre. El programa, entre otras cosas, incluye un gran concurso automovilístico, varios partidos interprovinciales de football, matches de basketball, de tennis, atletismo y un congreso de sociedades deportivas.

En indiscutible; vamos hacia el modernismo de los tiempos.

BUENOS AIRES DEBE TENER SU CIRCUITO PERMANENTE PARA CARRERAS DE AUTOS

INTERESA EL ESPECTACULO

Es indiscutible que Buenos Aires necesita ya un circuito automovilístico permanente. Dicho en cualquier oportunidad y que, como en el caso del Avus, puedan cerrarse y abrirse en pocas horas las dos curvas de empalme y realizar allí una gran carrera.

Esto es lo que se vió el domingo en la costanera, mientras el entusiasmo dominaba el ambiente y una cita de continuo corría a través de la ciudad.

Es que Buenos Aires es una metrópoli que tiene el deber de poder ofrecer cualquier espectáculo a cualquier cantidad de público, ya que se trata de una ciudad moderna, que no puede desconocer lo que se hace en el mundo para atraer el turista.

Claro que si se sigue ahora la tendencia turística y que desde el interior del país, desde donde siempre se nos llama para sus fiestas, comiencen a concentrar en la capital federal a sus visitantes, justo será que nuestro aquí se entienda al día el movimiento mundial, con el cual suele afirmarse el turismo.

En la Costanera, donde el Automóvil Club Argentino y la Municipalidad habían improvisado una pista, podría, por ejemplo, establecerse en forma permanente este circuito con pocos agregados, y aun cuando esos dos avenidas paralelas, fueran con un poco competamente alfombradas, poco trabajo darían los empalmes, en concreto, ya que habría que evitar el tiro brusco de tierra o un pito improvisado.

Un circuito fácil que interesa

Pero los que aun dudaban, se dieron cuenta que existe un real interés por el deporte automovilístico, y que el concurso por ciento del público lo componían familias que habían llegado a la Costanera con sus coches particulares. Es esta una demostración de mucho valor a que se refiere al conducto propagandístico del deporte motor entre los turistas.

Creemos, por lo tanto, que la actual Avda. Costanera, que ha sido ganado una bella batalla obteniendo que se disputara en la Costanera Norte, debería perfeccionarse para que la carrera en el verano pudiera ser concentrar en mantener interesado al turista que concurrió en masa a las autoridades, quienes que conocen sus coches particulares. Es esta una demostración de mucho valor a que se refiere al conducto propagandístico del deporte motor entre los turistas.

Una mejor presentación

Han impresionado mal varios corredores que se presentaron como si debieran disputar una competencia... y esto es lamentable, porque sin querer esos volantes anulaban toda la labor que desarrolló el A. C. A. para conseguir el permiso. Una mala presentación en público impresiona mucho. De allí que convendría el futuro que la Municipal, o el club organizador, exijan del volante una presentación en público conveniente. Cuesta tan poco eso, y usar mameluco blanco y limpio!

¡Y cuesta menos aun, una vez terminada la preparación del coche, darle una pasada al auto o pedir que lo hagan!

Un detalle sentido combatirnemos siempre a aquel volante descuidado que olvida que hay 30 mil espectadores que tienen los ojos en el coche y en los lindos, lo cual no desentona nunca con la limpieza y prolidad que nuestros muchachos saben ofrecer.

En la presentación va, desde luego, implícito el aspecto técnico. Esos factores que podrán completar el circuito del circuito. Por ejemplo: no será cuestión de obligación los pilotos de prensa y de control, para que ellos estén de frente a la pista y no en el medio; evitar aquel cruce con el público en el verdón de la Costanera pueden ubicarse 30 mil almas y que paguen tan sólo 50 centavos, tendremos ganada una gran batalla. Cuando en las oficiales pueden colocarse otras diez mil que pagaron un peso, tendremos otra batalla que nos habrá sido favorable, y finalmente, nos quedará siempre el recurso de crear un lugar para tres o cinco mil espectadores que quieran simplemente presenciar la prueba y abonar dos o más pesos. En esta forma se popularizará el deporte automovilista en estos circuitos ciudadanos.

Una mejor presentación

Han impresionado mal varios corredores que se presentaron como si debieran disputar una competencia... y esto es lamentable, porque sin querer esos volantes anulaban toda la labor que desarrolló el A. C. A. para conseguir el permiso. Una mala presentación en público impresiona mucho. De allí que convendría en el futuro que la Municipal, o el club organizador, exijan del volante una presentación en público conveniente. Cuesta tan poco eso, y usar mameluco blanco y limpio!

¡Y cuesta menos aun, una vez terminada la preparación del coche, darle una pasada al auto o pedir que lo hagan!

Un detalle sentido combatirnemos siempre a aquel volante descuidado que olvida que hay 30 mil espectadores que tienen los ojos en el coche y en los lindos, lo cual no desentona nunca con la limpieza y prolidad que nuestros muchachos saben ofrecer.

En la presentación va, desde luego, implícito el aspecto técnico. Esos factores que podrán completar el circuito del circuito. Por ejemplo: no será cuestión de obligación los pilotos de prensa y de control, para que ellos estén de frente a la pista y no en el medio; evitar aquel cruce con el público en el verdón de la Costanera pueden ubicarse 30 mil almas y que paguen tan sólo 50 centavos, tendremos ganada una gran batalla. Cuando en las oficiales pueden colocarse otras diez mil que pagaron un peso, tendremos otra batalla que nos habrá sido favorable, y finalmente, nos quedará siempre el recurso de crear un lugar para tres o cinco mil espectadores que quieran simplemente presenciar la prueba y abonar dos o más pesos. En esta forma se popularizará el deporte automovilista en estos circuitos ciudadanos.

Una mejor presentación

Han impresionado mal varios corredores que se presentaron como si debieran disputar una competencia... y esto es lamentable, porque sin querer esos volantes anulaban toda la labor que desarrolló el A. C. A. para conseguir el permiso. Una mala presentación en público impresiona mucho. De allí que convendría en el futuro que la Municipal, o el club organizador, exijan del volante una presentación en público conveniente. Cuesta tan poco eso, y usar mameluco blanco y limpio!

¡Y cuesta menos aun, una vez terminada la preparación del coche, darle una pasada al auto o pedir que lo hagan!

Un detalle sentido combatirnemos siempre a aquel volante descuidado que olvida que hay 30 mil espectadores que tienen los ojos en el coche y en los lindos, lo cual no desentona nunca con la limpieza y prolidad que nuestros muchachos saben ofrecer.

En la presentación va, desde luego, implícito el aspecto técnico. Esos factores que podrán completar el circuito del circuito. Por ejemplo: no será cuestión de obligación los pilotos de prensa y de control, para que ellos estén de frente a la pista y no en el medio; evitar aquel cruce con el público en el verdón de la Costanera pueden ubicarse 30 mil almas y que paguen tan sólo 50 centavos, tendremos ganada una gran batalla. Cuando en las oficiales pueden colocarse otras diez mil que pagaron un peso, tendremos otra batalla que nos habrá sido favorable, y finalmente, nos quedará siempre el recurso de crear un lugar para tres o cinco mil espectadores que quieran simplemente presenciar la prueba y abonar dos o más pesos. En esta forma se popularizará el deporte automovilista en estos circuitos ciudadanos.

EL EXCELENTE CIRCUITO DE SANTA FE

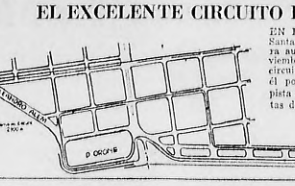

EN LA AVENIDA Costanera de la ciudad de Santa Fe, los organizadores de la próxima carrera automovilista que se disputará el 15 de noviembre, han elegido un trazado este excelente circuito, cuyas características evidencian que en el podrán desarrollarse buenos promedios. La pista mide 2900 metros y se compone de dos rectas de unos 1000 metros y 900 metros

En Quilmes se Realizará una Carrera de Autos

El Club Atlético Argentino de Quilmes hará disputar el domingo próximo una prueba de regularidad en el circuito local que es el siguiente: Quilmes al camino de Berazategui; Florencio Varela, Wilde, Avellaneda, camino a La Plata, Quilmes Km. 94, 900 Kms. El promedio de marcha es de 50 kilómetros por hora. Las inscripciones se recibirán hasta el viernes a las 18 en el A. C. A. El derecho es de 10 pesos por competidor.

CORRERA

RICARDO RISUTTI es serio candidato para la carrera de Mendoza

Con Ford T Correrán el Domingo 25 en Luján

El Automóvil Club de Luján anuncia para el domingo próximo una carrera para coches Ford modelo T, con preparación libre. Los viejos modelos de popular recordarán volverán a encontrarse esta vez con arreglos que han de darles más velocidad. La prueba del A. C. de Luján se correrá sobre una distancia de 120 kilómetros, o sea 8 vueltas a un circuito de 15 kilómetros que comprende varios caminos cercanos al Puente Pinter. Queda elegido para la largada y llegada de la prueba. El derecho de inscripción es de 15 pesos para los socios y 20 para los libres, y en concepto de premios se distribuirán el 25 o/o del importe de las inscripciones al ganador y un trofeo; el 15 o/o al segundo el 10 o/o al tercero y el 5 o/o al cuarto.

Distribución de premios

Motivó esta interesante fiesta la distribución de premios de la prueba del 27 de setiembre, que realizó el Automóvil Club de Luján el sábado anterior. Todos los presentes se adhirieron a la simpática entidad que con tanto acierto dirige el deporte motor en Luján.

Es indiscutible que, eliminado Blanco por un percance en su motor y Campanello Olivari, en el momento que estaba por ganar su serie, la prueba tuvo en las cuatro mangas con compresor sus únicos protagonistas. Es que ayer una vez más el compresor demostró lo que vale, cuando un coche necesita un gran ímpetu.

Por lo tanto, vimos en la Costanera a Arzani, Zatuszek, Bressitt y De Tullio, dominar a los demás en estos pisques y escapadas clásicas de los máquinas con compresor.

Un alto porcentaje de los compedidores finalizó las series y finales. Merecen elogio, después de los que nos nombrados, y de Blanco y Olivari que la suerte no quizo acompañar, Ferrari, Bonetto, Schoteco, Rossi, Mc. Carthy y Porto.

Los transportes

Por último diremos que si fueron a la Costanera 50 mil personas, con escasos medios de locomoción, muchas más irán el día que se disponga en una organización de transporte que facilite el acceso del público al circuito.

Dos Etapas Comprenderán la Carrera Mendoza - San Rafael

EN dos etapas se disputará el domingo próximo la carrera de Mendoza a San Rafael y regreso, sobre una distancia total de 658 kilómetros. La prueba está organizada por la filial del Automóvil Club Argentino y el ganador corresponderán $ 5.000 pesos en efectivo y una medalla de oro, al segundo 2.000, al tercero 1.000 y al cuarto 500. Las inscripciones se reciben hasta el jueves a las 20 horas en la filial del A.C.A. de Mendoza y cuestan 80 pesos. El trayecto de las etapas es el siguiente: Mendoza, Luján, Tunuyán, San Carlos, San Rafael, Villa Atuel, General Alvear, Real de Padre, Monte Coman, San Rafael y Mendoza. La primera etapa se largará el domingo próximo a las 7 y el control en San Rafael será levantado a las 14 y 30. Una hora después volverán a reunirse los que llegaron a San Rafael para camenzar la etapa de regreso. La primera etapa será de 438,500 kilómetros y la segunda de 219,500.

Seguros participantes en este certamen son José Masetti y Ricardo Risatti, ambos punteros en el Gran Premio Internacional de 1936. En esta prueba el ganador recibirá, además, 40 puntos para el campeonato argentino de automovilismo, el segundo 30 y el tercero 20.

Hay Gran Interés por la Prueba de Santa Fe

Sobre el molde de las carreras de... Rosario, Tornquist y Buenos Aires, ha de disputarse el Gran Premio de Velocidad de Santa Fe, anuncian ya entre los aficionados a este deporte mucha atención con 16,000 pesos en efectivo para premios. Carrera, como se sabe, de fondo, la de Santa Fe llamará poderosamente a toda una legión de volantes, ya que el certamen, además de ser el más importante de los finalizaremos hoy a dar los detalles técnicos de la prueba, que aun cuando no llega a 1,000 kms. tiene los mismos de inscripción, 25 pesos; para una distancia de 42,500 kilómetros cada una y una final de 116 kilómetros.

Cómo correrán

De los inscriptos se hará una eliminatoria de clasificación, y los números impares, según el resultado de la eliminatoria, correrán la primera serie, los pares la segunda. Los cuatro primeros de cada serie intervendrán en la final y los demás no clasificados dentro de los cinco primeros de cada serie, disputarán una serie de 125 kms. para determinar en final de los cinco primeros, de manera que 15 corredores actuarán en la prueba final. En cada serie, habrá un primer premio de 300 pesos, segundo de 150, tercero de 100, cuarto de 50 y en la final, el ganador recibirá un premio de 1,500 pesos, el segundo 800, el cuarto 400 y el quinto 200. En cada serie hay premios para los 125 kms. y para los primeros cinco vueltas. En la final los premios también son más numerosos por cada vuelta los premios, en total 2,800 pesos en premios especiales, además de 600 del premio general. En la final, y no al que ganará más premios especiales.

Un buen circuito

El circuito mide 2,500 metros, y comprende dos rectas, — en las cuales y vuelta sobre el camino costanero, de unos 1,000 metros cada una, una curva cerrada que sirve de empalme a estas rectas, una larga curva más abierta que lleva al boulevard Oeste, al cual se dará vuelta por una curva de radio de dos cuadras cada una, y se volverá a entrar por el final de la Costanera, o sea Avenida Argentina, por una recta de 400 metros y un empalme de hierro cerrado.

Es, sin duda, uno de los mejores circuitos, porque todos sus caminos están en buen estado y porque en ella la pista permite pronosticar un buen desarrollo de la carrera.

Inscripción para los Costaneros

En su visita a la capital federal con motivo de realizarse la carrera que nos ocupa, el Costanero, Santasista directorio Aquiles Piaz encontró un ambiente favorable a su creación. En efecto, han prometido ya inscribirse una docena de ases costaneros, entre ellos Arzani, el flamante campeón argentino, Zatuszek, Tenaxe, Zatuszek, Olivari, Pesto, Donato Mc Carthy, Moreno, Alvarez, Mastrocola y otros. Desde luego los locales, como Bressitti, que tan buen papel hizo en el circuito del Avus, y Octoteco, abrirán la lista de los garantizados.

Los inscripciones se reciben hasta el 7 de noviembre en el A. C. A. en la calle Florida 5150.

Un Renault que Desarrolla 200 Kms. por Hora

El mecánico C. Isdeyen prepara en los talleres de Irait un Renault de 4 litros de cilindrada que según los técnicos de la misma casa será un verdadero "bólido" de carrera. Dicho coche, que lleva el número 13, será piloteado por el conocido corredor Mauricio Muro, quien espera estrenar esa máquina en Tres Arroyos.

El mismo Muro tiene confianza en su afirmación.

Correo del Box

R. S. (Capital). — Está equivocado el que le informó, porque Victor Peralta no venció por K. o. técnico a Aleides Gandolfi Herrero. Para demostrarle mi afirmación la daré la fecha: el match se efectuó el 19 de octubre de 1932, en el Luna Park, y venció Peralta por puntos en dos rounds.

combatirá con el recio Fermín Alaiz.

El gallo Federico Olaverry, finalista de la selección preolímpica de box, se ha entrenado en el Club Independiente, bajo la dirección técnica de Isidoro Olivier cruzando guantes con Antonio Schiaraffia, finalista de la selección preolímpica 1936.

Siete peleas

El programa ha sido confeccionado con habilidad. Se efectuarán siete peleas en el siguiente orden: El liviano Ernesto Parrella, que se ha destacado por su impetuosidad, resolverá posicionamiento con Nemesio Alvarez, campeón de Mendoza, quien pese a su corpulencia, demuestra ser un buen boxeador. Alfonso Macuna, el valiente aficionado del campeonato nacional, peleará con Francisco Blanco teniendo que restaurar muy intenso porque ambos son bravos.

El campeón mosca ropiatense Atilio Rivamar enfrentará a Pedro Lauzán, una cruza de box y pelea rendiente, lo que da base para prometer una ofrecerán alternativas interesantes.

El campeón platense mosca Adolfo Olivera tendrá un adversario de riesgo en el campeón argentino del mismo peso Silvio D'Angiolella.

El welter Pedro Carrión, finalista de la selección preolímpica 1936,

LIDORO OLIVER

El Olímpico L. Oliver Tendrá un Gran Rival

MASANA el Royal Boxing Club ha efectuará un interesante festival amateur en el escenario del estadio Luna Park, con la participación de elementos calificados en el ambiente, se presentará en el match de fondo el representante olímpico Lidoro Oliver cruzando guantes con Antonio Schiaraffia, finalista de la selección preolímpica 1936.

Siete peleas

El programa ha sido confeccionado con habilidad. Se efectuarán siete peleas en el siguiente orden: El liviano Ernesto Parrella, que se ha destacado por su impetuosidad, resolverá posicionamiento con Nemesio Alvarez, campeón de Mendoza, quien pese a su corpulencia, demuestra ser un buen boxeador. Alfonso Macuna, el valiente aficionado del campeonato nacional, peleará con Francisco Blanco teniendo que restaurar muy intenso porque ambos son bravos.

El campeón mosca ropiatense Atilio Rivamar enfrentará a Pedro Lauzán, una cruza de box y pelea rendiente, lo que da base para prometer una ofrecerán alternativas interesantes.

El campeón platense mosca Adolfo Olivera tendrá un adversario de riesgo en el campeón argentino del mismo peso Silvio D'Angiolella.

El welter Pedro Carrión, finalista de la selección preolímpica 1936,

Prepara Varias Pruebas el Ciclo Club Moreno

El Ciclo Club Moreno dará comienzo el día 8 de noviembre próximo, a las actividades correspondientes a la temporada ciclista 1936-1937, en la que desarrollará un amplio programa de pruebas que comprende varias competencias de verdadero interés.

El día 8 se efectuarán carreras para las categorías A, B y C, todas las cuales se desarrollarán en el camino que oportunamente se anunciará.

El día 15 y 22 se disputarán la "Doble José Paz", los de la categoría C la "Doble Campo de Mayo" y los cadetes A la "Doble Hurlingham".

Las inscripciones se reciben hasta el 6 de noviembre en la secretaría de la entidad organizadora y en todos los clubs que componen la sección adherentes.

Doos Buenos Matches de Pelota Habrá Esta Noche

Una nueva reunión de las que habitualmente se realizan los sábados tendrá lugar esta noche en la cancha del club de pelota Almagro, situada en la calle Rivadavia 3717, y en la que intervienen los más diestros pelotistas que actúan en Sud América.

En primer término Jugarán Casas y Bertini menor, que enfrentarán a González, con pardo, e Ismael Portido que, sin duda alguna, dará lugar a escenas realmente dramáticas. El programa de la reunión de esta noche será completado por el partido que contenderán a cuarenta tantos los fuertes parejas: la primera,

PARA EL MUNDO DE PASATIEMPO
PELOTA CANCHERA
Las que se están usando en este campeonato con ótimos resultados.
PIDALAS EN TODAS LAS BUENAS CASAS DE SPORT
Se envían sueltas en el interior
RICARDO GUTIERREZ 3516 bola del club Almagro.

integrada por Ugo y Bettini y la otra por Haedo y Cepparulli, donde se ha dispuesto, para compensar la mayor eficacia de éstos que Haedo actúe solamente con el derecho.

Como pronto aparecerán, tendrán los aficionados un excelente programa para esta noche en la cancha de pelota del club Almagro.

Hasta Hoy Tendrán Tiempo los Golfers

HASTA esta noche se recibirán en la secretaría de la Asociación Argentina de Golf las inscripciones para el Campeonato Abierto que dará comienzo el próximo viernes y que tendrá como escenario los links del Olivos Golf Club.

Una prueba del interés que ha despertado este certamen, sin duda alguna, el máximo de cuantos se realizan entre nosotros, la da el hecho de que ya hay más de 90 inscriptos, lo mismo en esta oportunidad el más atractivo de que intervendrán los mismos profesionales norteamericanos que actuaron en el Jockey Club y Hurlingham.

Una vez cerrado el registro de inscripciones, se procederá al sorteo para determinar el orden de salida en la ruda de clasificación.

El 1o. de Noviembre River Habilitará su Pileta

Ya desde el 1o. de noviembre próximo estará habilitada la pileta de natación en el club atlético River Plate que — como en años anteriores — ha de congregar a numerosos aficionados.

Al igual que en anteriores temporadas, el Departamento Físico de la institución de la Avenida Alvear, hará un horario para la utilización de la pileta y para las clases de natación que serán dictadas por un profesional competente.

También se está preparando un amplio programa de competencias internas y abiertas que se irá desarrollando durante toda la temporada.

Apasiona en Rosario el "Auto-Ball"

SE IMPONE EL NUEVO DEPORTE

(De nuestro corresponsal)

ROSARIO, 20. — En Armstrong, pequeño pueblito de Santa Fe, se ha constituido una institución deportiva única en su género en toda la República y según lo afirman sus integrantes en toda Sud América.

La novel y original institución lleva con el pomposo nombre de Auto Ball Club y tiene como guía y norte el propósito de imponer el deporte footballístico poniendo en juego combinados motorizados con autos adaptados especialmente para dichas justas.

Cómo está constituido el Auto Ball Club

Las autoridades y el propio equipo de la novel entidad deportiva la integran los jugadores Fabián Romero, José N. Santilli, José Petetta, Amos de Titta, Camilo Wertzenti y Emilio de Fasolo, actuando como delegado Umberto Santilla y de referee Luis Petetta.

Con Fabián Romero, gestor del nuevo deporte

Romero es por así decirlo el presidente nato del Auto Ball Club, ya que él fué quien consiguió la "mimosa" idea de imponer en nuestro país el original deporte. Romero, con mucha sencillez que caracteriza a los que no se trata de una obra original de su pertenencia,

— Por otra parte — afirma — debido en que nada nuevo hay bajo el sol. Me inspiré para realizar esta obra en que estoy empeñado en una cinta de actualidades norteamericana, en la cual se pasaba un partido de football donde intervenían cinco automóviles motorizados, en dicho, autos.

Confieso que salí impresionado de la sala cinematográfica, pensando que nuestros polianos ampliarían el mismo deporte, posiblemente y lo dijo sin jactancia, más perfeccionado, más interesante y si se quiere más artístico.

De inmediato transmití mis ideas a los compañeros que hoy formamos el Auto Ball Club, quienes no solo me alentaron sino que en seguida tuvieron la disposición a fin de lograr el éxito perseguido.

La tarea más difícil

—La tarea más ímproba consistía en equipar los autos para poder poner en ellos el deporte. Pero los coches Ford y sin modelo de ninguna naturaleza inicié las tareas, secundado eficazmente por mis compañeros, bajando también los centros de gravedad para equipos los motores en disposición al mejor conveniente. Luego de un sinnúmero de ensayos pilotos también en forma especial para virajes asentando ruedas de disco reforzadas, todo con verdadera suerte, ya que para la cual no faltaron dificultades pero finalmente logramos dar con el resultado apetecido.

Estos tareas, aunque parezca increíble, me entretuvieron más de dos años; por ello se me ha de permitir que esté un tanto orgulloso de mi trabajo y de la cooperación de mis amigos de la entidad.

No somos más que modestos mecánicos argentinos que sin la ayuda

EN ROSARIO se ha impuesto definitivamente el "Auto-Ball", un nuevo e interesante deporte que, como lo nuestra el grabado, se juega en automóviles y en pelotas de gran tamaño. En ellas aparecen dos destacados players, quienes nos dedican, además, un autógrafo

de nadie, sin recursos y sin ningún realizamos algo superior a lo originalmente conocido, bastándome sólo el haber visto una cinta cinematográfica para que quedara grabado en mi retina lo que era preciso realizar, pero siempre perfeccionado.

Cómo se desarrolla el juego

—El nuevo deporte es realmente interesante y tiene todos los ingredientes al espectador. Los jugadores van montados en automóviles y en pelotas de gran tamaño, en el centro de la cancha se halla la pelota que es la que hay que llevar hasta el arco contrario para hacer el tanto. Los automóviles tratan de impedir que el rival llegue hasta el arco contrario, y para ello chocan con los autos de los adversarios, tratando de volcarlos, de hacerlos retroceder, sino que también un corazón a toda prueba, pues hay momentos en que no sólo el coche sufre el choque y choque de autos es verdaderamente espectacular; hay corridas de vértigo y vivas peligrosas sólo la habilidad del volante puede evitar un vuelco de consecuencias.

Existe en este juego una dificultad insalvable, ya que las corridas pueden truncas en virtud de no existir lugar para ellas.

Hay penal cuando el auto que defiende el arco se atraviesa sobre el mismo, cerrando el camino contrario, los movimientos motorizados, pesando de los infractores.

Cada equipo consta de tres jugadores, formando éstos en línea recta para la iniciación del match.

Thi Boll

—La pelota que se usa para este juego original tiene noventa centímetros de diámetro y pesa quince kilos de quince a diez y ocho libras de aire y está formada por tres telas vulcanizadas. Para su construcción se trozará también un sinnúmero de difeultades, ya que no fué posible hacerla con molde de aluminio en virtud de que el costo del mismo excedía de $ 1.500 y otra parte, se llegó a la conclusión de que el aluminio no era impresciendible.

Anhelos ¡aspiraciones

Por último, el señor Romero nos dice que tanto él como los jugadores del Auto Ball Club no tienen más anhelos ni más aspiraciones que seguir dar el debido vigor al nuevo deporte, ya que es una realidad el juego del footbal con autos.

— En cuanto a nuestros esfuerzos — termina diciéndonos — no tienen más importancia y valor que el de haber sido realizado por modestos profesionales mecánicos, hijos todos de esta tierra.

En Totoras

—

Una idea aproximada del interés que empieza a despertar el nuevo deporte, lo constituye en hecho de que diversos clubs ya han solicitado de a los jugadores del Auto Ball Club realizar encuentros.

En Totoras se realizaron recientemente grandes festejos. Hubo carreras cuadreras y de sortija, grandes bailes populares y un importante partido que estuvo a cargo de la nueva institución deportiva.

Otros polistas olímpicos Llegarán Esta Noche

EN el vapor Northern Prince, de cuyo arribo ce anuncia para esta noche, llegarán también los polistas Andrés Cazzotti, Enrique Alfonsi, Roberto Cavanagh, Diego Cavanagh y Jack Nelson, que conjuntamente con Andrada y Luis Lacroze, que ya se encuentran entre nosotros— integrarán la delegación que tan brillantemente nos representará en la disputa de los Juegos Olímpicos y de la Copa de las Américas.

Sin duda alguna, a la llegada de estos cinco destacados representantes del deporte del tiento se les tributará una recepción como bien ellos se merecen.

La Asociación Argentina de Polo ha resuelto realizar el próximo sábado a las 21 horas, en el Jockey Club, el banquete en honor de los delegados olímpicos, acto que servirá para poner de manifiesto las múltiples simpatías de que gozan los integrantes de la misma.

SECRETAS - AVARIOSIS - PIEL
ANALISIS ESPECIALIDAD Dr. A. STIGOL
Bmé. MITRE 1741

SECRETAS - PIEL - SANGRE
SISTEMA RAMOS - PRESTICOPIA RAPIDA
Dr. STIGOL DE 10 A 12 y 15 A 21 hs.
CANGALLO 1569

BRASIL 923
PLAZA CONSTITUCION
PRIMER INSTITUTO PARA ENFERMEDADES SECRETAS - PIEL - SANGRE
SISTEMA RAMOS - PRESTICOPIA RAPIDA
Dr. STIGOL DE 10 A 12 y 15 A 21 hs.

INSTITUTO MEDICO PASTEUR
SECRETAS
DIRECTOR Dr. S. SPOLLANSKY
AVARIOSIS y PIEL CONSULTAS y TRATAMIENTO COMPLETO $30
FACILIDADES DE PAGO
CURACION RAPIDA SIN DOLOR
CON FICHAS DE 9 A 11
Bartolomé Mitre 1295

SECRETAS
HEMORROIDES
VARICES CURA SIN DOLOR
SANGRE ANALISIS
DE 8 A 9 Hs. DE 13 A 20 Hs. DE 8 A 9
MONTEVIDEO 236

AVARIOSIS - ACIDEZ Y ESTOMAGO - VESICULA - RIÑON - URETROSCOPIA - ELECTRICIDAD MEDICA
SECRETOS
ATENDIDO POR EL DIRECTOR
Dr. ALEJANDRO ORFILA
CERRITO 157
DE 10 A 12 Y DE 17 A 20 HS.

Consultorio Jurídico Gratuito DE Crítica
Dr. ALEJANDRO ORFILA
Abogado
OSCAR SOSA
PROCURADOR
Correspondencia:
Av. de Mayo 1365, piso 1o.
"Consultorio Jurídico CRITICA"
Consultas de 10 a 12 horas
U. T. 37 - 6000

Tu Milagro y Oración de la Santa Cruz de Caravaca S. L.
Cruz de Caravaca S. L.
Adquirida en la Relojería y Santería de la PUERTONA
Puerprredón 1357
Pedidos interiores: Franqueo, $ 0.50

Un Renault que Desarrolla 200 Kms. por Hora

Regresó el ex Ministro de la Nación Ingeniero Luis Duhau

Había Cuatro Fábricas Clandestinas de Bombas de Estruendo en Lanús

REGRESO. — El ingeniero Duhau rodeado de miembros de su familia, instantes después de desembarcar del Alcántara, luego de su viaje de placer por Europa.

Por Una Explosión se Descubrieron

HACE pocos días se produjo en Lomas de Zamora, una explosión en un taller de pirotécnica que funcionaba clandestinamente. Accidentes de esta clase se viene repitiendo desde hace algún tiempo en uno de ellos hubo 12 víctimas. La jefatura de policía de la previnencia dispuso con todo empeño la iniciación de pesquisas para establecer dónde funcionan talleres en los que fabrican fuegos artificiales, sin llenar los requisitos establecidos por las reglamentaciones en vigencia.

La pesquisa

El oficial de investigaciones Rodolfo Antinucci, destacado en Avellaneda, inició las pesquisas y logró establecer la ubicación de cuatro casas, donde se elaboraban productos de piroténica clandestinamente.

Ultimadas estas, se procedió al secuestro de gran cantidad de explosivos y fueron detenidos los dueños de las fábricas.

Los allanamientos

El primer allanamiento se efectuó en la casa de la calle Aristóbulo del Valle 246, donde se detuvo a Juan Bizzo y Juan Raúl Soria.

En Carondi Falcón 3450, a Alfredo y Santiago Alba. Allí trabajaban además Carmelo Manita y el menor Ulises Villanova, más tarde detenidos la policía en el taller instalado en T. Ugarteche 1041, donde trabajaban en la preparación de bombas Jose Burgos y sus hijos José, Alberto, Francisco y Armando.

Finalmente se allanó la finca de la calle Marmol 1165, donde se detuvo a Francisco Fernández.

Los presos fueron conducidos a la comisaría de la sección 4ª de Lanús.

Uno fugó

Por la noche los pesquisantes allanaron la casa de la calle Bezares tantin esquina Deroni, domicilio de Juan Alle, quien fabricaba allí productos explosivos. Pero logró huir.

La policía se incautó de los materiales, pero el acusado logró huir.

Se Destacó Hundiendo Submarinos de la Flota Alemana

Está en Buenos Aires el Capitán de Uno de los Famosos "Buques Misteriosos" de la Gran Guerra

EN BUENOS AIRES.— El capitán William Beswick, que se distinguió durante la guerra europea hundiendo submarinos alemanes, se halla en nuestro puerto como capitán de un buque mercante

Una Conocida Pintora Polaca Llegó Hoy

A bordo del vapor Alcántara, llegó esta mañana a Buenos Aires por primera vez, la pintora polaca señora H. Teodorowicz-Karpowska, a quien acompañó en la sala fluvial, varias docenas telas entre cuadros, acuarelas y dibujos, pensando permanecer en esta capital y en el país alrededor de un mes y medio.

Vengo de Río

A poco de desembarcar del Alcántara, conversamos con la pintora polaca señora Teodorowicz-Karpowska, la que acerca de su viaje a nuestra capital, nos dijo lo siguiente:

—Realizo con este viaje, una vieja aspiración más que era la de visitar Buenos Aires, en la que encontraran tantos connacionales míos. Ahora vengo directamente de Río de Janeiro, en donde he realizado una exposición de mis trabajos, obteniendo un gran éxito de crítica y una buena venta.

—También — nos agrega nuestra interlocutora — he expuesto en Santos, ciudad que me gustó mucho y en la que también he tenido la suerte de interesar a la crítica y al público.

Mi fuerte: el retrato

—Mi especialidad es el retrato, el retrato de carácter, con el que he conseguido los mejores éxitos. Así pesa ejemplo el retrato del cardenal Marmazzi ha merecido de Su Santidad el Papa, una medalla de oro por el trabajo. Este retrato también figura en la exposición que realizaré dentro de breves días en Müller.

—Aunque no sé todavía a ciencia cierta lo que habré de hacer en Buenos Aires, a la que llego por primera vez, creo que es muy posible pueda dedicar algunas horas diarias para tomar apuntes, que terminaré con mayor tranquilidad una vez realizada mi muestra.

—Para finalizar, les diré que en mi país existe una corriente de viva simpatía por la Argentina en todas las manifestaciones espirituales.

PINTORA

EXPONDRA. — La señora H. Teodorowicz - Karpowska, pintora polaca que llega a Buenos Aires por primera vez, con el fin de exponer en el Salón Müller medio centenar de sus últimas obras

LLEGO UN CONTINGENTE DE MARINERIA A RIO GALLEGOS

RIO GALLEGO, 20. — Poco después de mediodía arribó al puerto local el trasmontle América, trayendo un contingente de marinería destinado a éste, habiéndosele tributado una cálida acogida por parte de la población.

Cree que el Japón Dominará a China

SE encuentra actualmente en Buenos Aires uno de los comandantes de aquellos famosos "barcos misteriosos" que durante la guerra mundial lograron limpiar los mares de submarinos alemanes. Este veterano de la guerra es el capitán William Beswick, que ahora lleva hacia el mundo un sencillo barco de carga, el "Eurypylus" de la Blue Funnel line, que realiza su primer viaje a nuestro país, inaugurando así un nuevo servicio de carga y pasajeros con Inglaterra.

Encontramos al capitán Beswick en su camarote entretenido en leer un libro de Hudson, porque este marino inglés es un gran lector y le gusta informarse a conciencia de los países que visita. A pesar de sus treinta años de mar nunca había venido a la Argentina, por lo que está ansioso de las cosas nuestras.

Los "buques misteriosos"

—Sabemos, capitán — le decimos — que usted tuvo a su mando durante la guerra uno de los famosos "buques misteriosos" que más submarinos alemanes lograron hundir.

El capitán sonríe pero con mucha pena de hacer confidencias. Pero no tiene más remedio que aclarar:

—Efectivamente. Serví a las órdenes del almirante Gordon Campbell, V. C., D. S. O. en los "buques misteriosos".

—En qué consistían esos buques misteriosos?

—Eran buques mercantes armados en guerra, pero sus cañones estaban cuidadosamente ocultos para que el enemigo no se diera cuenta. Pero no me hago confidencias. Pero no tiene más remedio que aclarar.

—Efectivamente. Serví a las órdenes del almirante Gordon Campbell, V. C., D. S. O. en los "buques misteriosos".

—En qué consistían esos buques misteriosos?

—Eran buques mercantes armados en guerra, pero sus cañones estaban cuidadosamente ocultos para que el enemigo no se diera cuenta. Pero no me hago confidencias. Pero no tiene más remedio que aclarar. Nuestra táctica consistía en dar la impresión de que se trataba de un inocente buque mercante.

Frecuentemente, mientras navegábamos volamos aparecer súbitamente un periscopio en la superficie delante, a unos cuantos centenares de metros de nosotros. Nuestro enemigo el submarino intimándonos con una señal la orden de detenernos. Nosotros hacíamos inmediatamente la bandera blanca, pero, en cuanto el submarino se aproximaba lo suficiente, lo considerábamos a tiro, por medio de un procedimiento mecánico dejábamos caer las cubiertas de nuestros cañones a izando rápidamente la bandera de guerra de la Gran Bretaña inicíabamos el fuego. Así hundimos muchos submarinos y durante los últimos años de la guerra casi habíamos acabado con todos.

—Cuándo terminó la guerra, qué hizo usted?

—Volví a la Marina Mercante, retirándome de la de Guerra como comandante. Desde entonces he navegado constantemente en los mares del Oriente. En Shanghai me tocó presenciar desde mi buque el bombardeo de la ciudad por la escuadra japonesa.

—¿Cree usted que el Japón acabará por predominar en China?

—Mucho me temo que sí.

Otra de las aventuras marinas del capitán Beswick consistió en haber capeado el formidable tifón que devistó a Osaka en 1934.

Este veterano del mar cuenta en su casaca de capitán las cintas ganadas en la guerra y la de la Orden del Servicio Distinguido que le acordó el extinto rey Jorge V.

Fué Asaltada una Mujer en su Domicilio

La Amordazaron y le Robaron su Dinero

La policía de Avellaneda está realizando averiguaciones con el propósito de aclarar un audaz asalto cometido anoche en Piñeyro.

Tres individuos penetraron en una casa y después de amordazar y maltratar a la señora le robaron una suma de dinero.

El atraco

El suceso ocurrió en la casa de la calle Ecuador 125, domicilio de Margarita Fernández de Acosta.

En ausencia de su esposo, esta señora estaba acostada, cuando penetraron tres desconocidos que empuñaban armas con las que la amenazaron.

Inmediatamente después la maniataron y amordazaron y de un rodazo sacaron la suma de 60 pesos.

Dió gritos

La señora logró librarse de la mordaza y comenzó a dar gritos en demanda de auxilio, por lo que los malhechores abandonaron la casa que estaban realizando y emprendieron precipitada fuga.

Pocos minutos después vecinos quienes llegaron a la víctima de sus libraduras y avisaron a la policía.

La damnificada proporcionó la filiación de los ladrones, a quienes se procura detener.

LLEGO HOY

DE EUROPA. — A bordo del barco británico Alcántara, también volvió hoy a nuestra capital el doctor Guillermo Leguizamón, después de haber visitado Europa

VIAJERO. — El Dr. A. Robirosa, vicepresidente del Banco de la Provincia, quien arribó hoy de vuelta a nuestro país procedente del viejo mundo

Llegó de Europa el Ex Ministro Duhau

CON un abundante pasaje, atracó al muelle del Desembarcadero de la Dársena Norte, el vapor postal de bandera británica Alcántara, esta mañana, a las siete horas, procedente de Southampton y puertos de escala.

Regresó el ex ministro Duhau

Entre los viajeros del Alcántara figuraba el ex ministro de Agricultura, Ing. Duhau, el que entrevistado por los periodistas, no negó a hacer declaraciones, manifestando que sólo había hecho un viaje de placer y de descanso a la fatiga de sus tareas oficiales.

También figuraban entre la lista de viajes del Alcántara, los señores Luis Luzuriaga, Robirosa, vicepresidente del Banco de la Provincia, los estancieros argentinos Carlos Lowell, Carlos Feilberg, Martín Nazar, José Brisson, Eduardo Bunge, y la señora Beatriz Esurabarrena.

Dice que el Mejor Petiso es el Criollo

Un Jugador de Polo Hindú Llegó para Cuidar Ponies

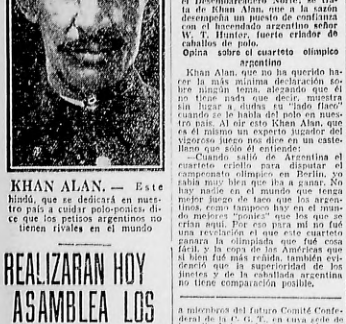

KHAN ALAN. — Este hindú, que se dedicará en nuestro país a cuidar polo-ponies dice que los petisos argentinos no tienen rivales en el mundo

En Otras Ocasiones Estuvo Jugando en Nuestro País

LA nota pintoresca de esta mañana en el Desembarcadero de la Dársena Norte la constituyó sin duda la presencia de un obelisco indio, dotado con su turbante característico, que andaba en animosa lucha con los de sus mantas, entre el dinamismo del desmonte de equipajes en el galpón de aduanas en el Desembarcadero Norte; se trata de Khan Alan, que a la sazón desempeña un puesto de confianza con el hacendado argentino señor W. T. Hunter, fuerte criador de caballos de polo.

Opina sobre el cuarteto olímpico argentino

Khan Alan, que no ha querido hacer la más mínima declaración sobre ningún tema, alegando que él no tiene nada que decir, mostraba sin lugar a dudas su "lado flaco" cuando se le había del polo en nuestro país. Al oir esto Khan Alan, que es el mismo un experto jugador del Vigoroso juego no dice en un castellano que sólo él entiende:

—Cuando salió de Argentina el cuarteto criollo para disputar el campeonato olímpico en Berlín, yo sabía muy bien que iba a ganar. No hay nadie en el mundo que tenga mejor juego de taco que los argentinos, como tampoco hay en el mundo mejores "ponies" que los que se crían aquí. Por eso para mí no fué una revelación el que este cuarteto ganara la olimpíada que fué cosa fácil, y la copa de las Américas que si bien fué más reñida, también evidenció que la superioridad de los jinetes y de la caballada argentina no tiene comparación posible.

a miembros del futuro Comité Confederal de la C. G. T., en cuya sede de la calle Independencia se están ultimando en estos momentos los preparativos para esta compulsa definitiva de los asociados a esa central sindical.

Composición

La composición del Comité Confederal, de acuerdo con los estatutos aprobados en el congreso constitutivo, será la siguiente: 45 miembros en total, de los cuales 23 corresponderán a las organizaciones ferroviarias, la Unión Ferroviaria y La Fraternidad; y los 22 miembros restantes, a las demás sindicatos: albañiles, marineros, municipales, textiles, gráficos, pintores, metalúrgicos, empleados de comercio, gráficos, alimentación, tranviarios, etc., que con la proporcionalidad establecida sobre la base de los cotizantes.

Disertará en Nuestra Ciudad y en La Plata

Asesinaron a un Niño y lo Enterraron en el Patio

CONFERENCIAS. — El profesor Lourenzo Bergstrom (hijo), pedagogo brasileño que viene a dar un ciclo de 8 conferencias en la Facultad de Filosofía de Buenos Aires y en la Facultad de Humanidades de La Plata

Un Pedagogo Brasileño Dará Conferencias en Nuestro País

INVITADO por el director del Instituto de Estudios de Buenos Aires, que preside el profesor Juan E. Casani, llegó en la mañana de hoy procedente de Río de Janeiro, el director del Instituto de Pedagogía de la ciudad carioca doctor Lourenzo Bergstrom (hijo) al que acompaña su señora esposa.

Dará conferencias en la Facultad de Filosofía

El doctor Bergstrom, persona de reconocida actuación en la docencia brasileña, entrevistado por nosotros después de dejar el vapor Alcántara a cuyo bordo viaja desde Río de Janeiro, nos dijo los siguientes manifestaciones:

—Una invitación gentil de parte de la Dirección del Instituto de Didáctica de Buenos Aires, no podía ser rehusada por mí, cuyo fervor por la pedagogía es bien notorio. Así pues, he venido presuroso a ponerme para decir verdad a esta gran ciudad de Buenos Aires en donde daré ocho conferencias sobre temas de mi especialidad en la Facultad de Filosofía y Letras de Buenos Aires, en la Escuela Normal Roque Sáenz Peña, también de Buenos Aires y en la Facultad de Humanidades de La Plata.

Pedimos luego al profesor Bergstrom que nos dijera los temas sobre los que hablaría en sus conferencias, indicándonos que al respecto aun no los había elegido todos pero que había dos que sí podía ya puntualizar.

—Sobre cultura latino — Americana, versará una de mis conferencias en la Facultad de Filosofía. También hablaré sobre "las nuevas ideas pedagógicas en el Brasil". Acerca de los demás, aun no los he determinado la cosa que posiblemente haga dentro de uno o dos días más.

UN JOVEN SE SUICIDO INGIRIENDO CIANURO

En su domicilio de la Avenida Mitre 1808, Roberto Carlos Capriotti, argentino, de 23 años, con el propósito de suicidarse ingirió una dosis de cianuro que le produjo la muerte en forma instantánea.

El suicida dejó tres cartas: una para la madre, otra para el juez y la tercera para una mujer a quien no conocen los familiares de la víctima.

El Suceso Ocurrió en la Localidad de Navarro

(De nuestro corresponsal)

NAVARRO, 20. — La policía local acaba de dejar aclarado, después de una serie de pesquisas, un grave suceso ocurrido hace algún tiempo.

Enterado en los fondos de una finca, fué descubierto el cadáver de un niño recién nacido. Se detuvo a todos los ocupantes de la casa y una joven confesó haber dado muerte a la criatura.

La denuncia

Hace varios días, en la comisaría se recibió una denuncia anónima, dando cuenta de que en el domicilio de Pedro Andrés Coca se había cometido hace tiempo, un crimen.

Se iniciaron las averiguaciones denunciadas a aclarar lo ocurrido y ayer la policía procedió a allanamiento de la casa mencionada, cuyos ocupantes fueron detenidos.

Una mujer confiesa

Siguiendo las indicaciones de la denuncia, procedió a excavar el piso de un galpón situado en los fondos de la finca y se encontró el cadáver de una criatura de poca días.

Una hija del mencionado Coca, de 17 años de edad, confesó entonces que ella, instigada por su padre, había dado muerte a la criatura para ocultar su deshonra.

Agregó que el padre y un tío de ella, llamado Demetrio Coca, después hacer venían haciéndola objeto de malos tratos a ella y a otra hermana suya, de 15 años, a las que castigaban brutalmente.

Los dos acusados, han sido puestos a disposición de la justicia.

MALBRAN DESTACA LA ACTUACION DE UN FUNCIONARIO POLICIAL

El juez de instrucción Dr. Malbrán ha enviado al jefe de policía la nota que transcribimos a continuación, poniendo de relieve la eficaz actuación del auxiliar Jorge Anselmi en el esclarecimiento de una serie de hechos delictuosos cometidos por una banda de ladrones.

Al señor Jefe de Policía, general Juan Esteban Valenzuela: Proveyendo por el actuante de instrucción del doctor Aquiles González Oro, tengo el agrado de dirigirme a V. S. en el carácter que se instruye a Raúl Norberto Carril, por robo a mano armada, a fin de recomendar a su consideración por la inteligente labor y actividad desarrollada para el esclarecimiento de los hechos, al auxiliar Jorge Anselmi, quien secundado eficazmente por los agentes Joaquín Carlos Almirón", — (Firmado): Jacinto A. Malbrán, juez de instrucción.

El auxiliar Anselmi ha sido objeto de recomendaciones análogas muy especiales por parte de la casa de la cual es Gerente la banda de José María Estarli, el apoderado Pedro Sagavorá y otras importantes investigaciones.

DE INVIERNO

MODELO. — Anita Louise ofrece este modelo de traje de noche, negro y blanco, que al decir de los modistos gozará de mucha popularidad durante el próximo invierno en los Estados Unidos

LA PLATA LOGRO EL 2o. PUESTO EN EL T. DE AJEDREZ

CONOCIDO el triunfo del equipo metropolitano en el certamen internacional de ajedrez — según informamos en nuestras ediciones de ayer — todo el interés de la última rueda, realizada anoche en el Club Español, se circunscribió en torno a la encarnizada lucha que, por el segundo puesto del torneo, entablaron las representaciones de Santa Fe y La Plata.

Los resultados de la última rueda

El equipo de la Capital Federal, que había terminado su actuación en la penúltima rueda, quedó libre en la etapa final.

El team representativo de La Plata, en el que actuaba como primer tablero el fuerte campeón de su ciudad, Carlos H. Maderna, obtuvo el segundo puesto, luego de vencer por el conclusivente score de cuatro a cero, al conjunto mendocino.

En el tercer puesto se clasificó el team santafecino que anoche empató con Córdoba.

Clasificación final

Computados estos resultados, la clasificación definitiva de los equipos es como sigue:

1o.	Capital	18 puntos
2o.	La Plata	16 "
3o.	Santa Fe	15 "
4o.	Córdoba	12 "
5o.	Bahía Blanca	11½ "
6o.	San Juan	3½ "
7o.	Mendoza	3 "

DE LA MITOLOGIA

De un Vellón de Blanca Espuma Surgió Venus, Diosa de la Gracia y la Belleza Por Rojas

SEGUNDA PARTE

Marte, celoso de aquella preferencia, se transformó en caballo y se lanzó furioso contra el afortunado rival, destrozándolo horriblemente. Venus llegó tarde para salvarlo y lo transformó en Anémona, flor de vida efímera

Fué también madre del Amor, los Juegos y las Risas y a pesar de todas estas perfecciones, fué vengativa y terrible en sus odios, no perdonando a ninguno a ninguno que no hubiera recibido plácidamente a su Hermosura,

Cupido, hijo de la diosa y de Marte, no es menos amable y cruel que su madre. Tanto, que temeroso Júpiter de que tuviera el travieso niño la tranquilidad del Olimpo, lo sentó misterio

Venus acudió a tiempo para salvarlo, escalándole en lo más intrincado de los bosques, donde las fieras más salvajes se encargaron de nutrirlo y guardarlo. Es por ello que el diminuto dios dispara sus flechas en el corazón de los mortales

Mientras tanto su madre, coronaba la obra de su hijo, el perverso Cupido, metiendo el desorden de la pasión en donde reinaba la tranquilidad del alma y la unión sagrada de los corazones

En Epecia Las amorcedoras, coronadas de mirto, eran las encargadas del culto de la diosa, y le hacían ofrendas de leche, miel y palomas, así como vigilaban el fuego en que se consumían incienso y perfumes

A le diosa estaban consagrados el mirto la manzana, la rosa, el ciser y la paloma se la representa ya en un carro tirado por cabras, ya bien en una concha marina llevada por blancos palomas, su escolta la componen Céfiros, Nereidas y Titanes

237 Boletas le Han Secuestrado a un Quinielero

EN las inmediaciones del canal de San Fernando, el comisario Vanderhul, que efectuaba una recorrida con personal a sus órdenes, sorprendió a Rodolfo Upatí, argentino, de 25 años de edad, soltero, conocido como quinielero, en circunstancias en que abandonaba una casa de negocio.

Los policías encontraron en poder de los bolsillos de Upatí, 237 boletas para la jugada de hoy, motivo por el que se lo procesa.

Accidentalmente Resultó Muerto un Niño de 3 Años

(De nuestro corresponsal)

ROSARIO, 20. — De la localidad de Roldán han informado al juez de instrucción Dr. Borzone que en circunstancias que se vende de esa, Víctor Cervi, se disponía a salir de paseo en compañía de sus familiares, se le cayó el revólver, disparándose un tiro que fué a herir en la espalda de sus familiares, siendo entregado su cuerpo a los deudos.

Conducido al hospital de esta ciudad, el niño dejó de existir siendo entregado su cuerpo a los deudos.

El Programa Platense es Siempre Animado

En Dos Turnos Deberá Ser Corrida la Quinta del Sábado

Las anotaciones efectuadas anoche para la reunión del sábado próximo en La Plata, han constituído todo un éxito, como de costumbre. Se inscribieron en total 137 animales, contando dos pruebas con un número mayor de rivales, de lo que permite el reglamento. Ellas son la primera que tiene 27 anotados y la quinta, cuyo número alcanza a 20 y deberá por lo tanto desdoblarse en dos turnos. Lo más seguro es, pues, que tengamos el sábado próximo, en el bosque, nueve carreras.

La quinta merece especial atención, es la tercera para potrancas de tres años perdedoras que sólo tiene nueve inscripciones.

Cuatro carreras para los animales perdedores

La mitad del programa que comentamos está dedicado a los animales de sexo hembra por consiguiente su primer triunfo en las pistas.

Las dos primeras son para los de cuatro años y más edad y las dos siguientes para los de tres años.

La prueba inicial para yeguas de cuatro años y más edad perdedoras. La distancia de esta carrera es de 1200 metros y en ella contienden desacarse: Fritata, que anda muy bien; Vira, que termina de correr en forma notable; Vera Vara, que está muy bien colocada y Resina con la que corren una carrera muy anticipada.

En la segunda carrera para los machos en idénticas condiciones que las yeguas de la primera se han anotado catorce rivales sobre la distancia de 1500 metros. Los cuatro que tienen mayor número de probabilidades en esta prueba y que deben, por lo tanto, ocupar los primeros puestos del marcador, son: Fernet, que fracasó en forma inexplicable en su pasado compromiso; Guest, Cap y Canciller.

La tercera carrera para potrancas de tres años tiene sólo nueve anotadas, siendo esta una carrera poblada abierta a cualquier resultado. Catamarca, Mensajera, Nacarina y Ojos Negros, son las que por su actuación y estado llevan más chance.

La prueba de los potrillos de tres años perdedores es sobre el tiro de una milla y cuenta con trece anotados. Bucanero, un representante del stud El Bosque, que está listo para ganar y que sólo hace falta, como con Savena, que sus propietarios decidan "ir al frente", es el candidato insustituible de esta prueba. Ahora bien, tratándose de un representante de dicho stud, todo es aventurado predecir, pues su característica principal es la irregularidad de sus pupilos en el circo del sur. (Los casos de Helios, Desafuero y Savena, son ilustrativos al respecto).

La quinta carrera deberá disputarse en dos turnos

La quinta carrera para caballos de cuatro años y más edad, grande, tres lados y tres cuartos deberá correr desdoblada, pues tiene 20 anotaciones. La distancia de esta carrera es de 1400 metros.

Macanudo, que termina de ganar y pasa por un buen momento, resulta el mejor candidato. Brutus, Pellegrini, Winter, que ha firmado de ganar, Lieber, Patriarca y Heredero son sus contras de mayor consideración.

Las tres últimas pruebas de la reunión son carreras handicaps que deberán correr juntas.

La sexta es un handicap de mediano, sobre la distancia de 1600 metros, en que formas el mejor cuarteto: Linda Linea, Dunli, Blast y Chico.

La séptima es un handicap para yeguas sobre un tiro de 1500 metros, siendo las anotadas, 14, que llevan mejor chance son: Rosalinda, Basquela, Nuestamala, Falca, Fancy Boy y Caminata.

Por último, la carrera del desquite o tan deseado por todos cansado, que tiene doce anotados y se correrá sobre la distancia de 1500 metros, Lonoto, Blast, Scotsman, Romerillo y Geopé son los mejores.

En 2'9" 2/5 Cubrió Patán 2,000 Metros

BIEN VISTO, con de Bernocchi, 1500 metros al trote.

SARGISMO, con el mismo del anterior, 2000 metros a palo cerrado.

MIYUTO, con Peluffo, 2000 metros en forma cómoda.

BALTADOR, con Ausbruch, 1100 metros al tranco.

GRELOT, con Baistrochi, 1800 metros en 1'56".

HER 300, con R. B. Quinteros, 400 metros en 48".

MI PATRON, con P. Lofiego, 1500 metros, firme.

ANNIE con el peón, 1100 en pista recia.

PATAN, con Nardi, 2000 metros en gran forma, en 2'9" 3/5.

HIGHLAND, con A. Domínguez, 800 metros en 47" 3/5.

DONOSTA, con Peluffo, 2000 metros con acción sobrada.

RUTH, con Batista, 800 metros en 48" 1/5.

ALFORJA, con Batista, 800 en 47" y cuatro quintos.

ENRIEDO, con el mismo látigo anterior, 800 en 47" 3/5.

POLIZAS Adelante lo de su vaiv.
Cran patentada. — Suipacha 540

Haras LA ORIENTAL

Los productos sangre pura de carrera, hijos de los notables padrillos:

BIS, RUBENS, LACIO, BERMEJO y KING LOMOND

Entre los que figuran hermanos y medio hermanos del: BANDERILLA, MARTHY, AMANTE, BETINA, MI TORMENTO, REGULADOR, COCEA, RAVISANTE, COPAIN, DELI (Maréas), CHOCHA II (Maréas), SIROP, BERENICE, BERMEJA, BONITO, LIBERTINO, FRINKA, RUBICUNDA, LA VIX, BILLIKEN y otros grandes ganadores.

GANARON 1.800.795

En el período de 1925-1936 los productos del haras La Oriental ganaron cerca de 500 carreras, entre ellas las grandes clásicas: Premio Nacional, Jockey Club, Pellegrini, Gran Premio de Honor, Polla de Potrillos, Nuevos Ricos, Gran Premio Jockey Club, Ramírez y la elevada cifra de 1.800.795 pesos en premios.

BIS es en estos momentos el único hijo de Cyllene que puede perpetuar en el elevage nacional la línea fantástica de su padre ilustre. Ya produjo animales de la categoría de Berlioz, una de las figuras de su generación. Este año tiene un conjunto soberbio.

CRIANZA ESMERADA, SALUD, CALIDAD Y ANTECEDENTES

Se rematarán mañana miércoles 21 de octubre, a las 14.30

Hipódromo de La Plata

Inscripciones Para la Reunión del Sábado Próximo

Premio Waay — 1200 metros

Flor Buscada. 57 Cleia 57
Chula . . . . 57 Fritata 57
Resina . . . . 57 Sonaja 57
Rural . . . . 57 Saturnina 57
Andabich . . . . 57 Estenada 57
Vera . . . . 57 Carina 57
Vira . . . . 57 Y. Buena II 57
Vera Vara . . . . 57 Alhadora 57
Pesima II . . . . 57 Señorita 57
Soriana . . . . 57 Fátmula 57
La Bandolera . . . . 57 Montañesa 57
Bolna Negra . . . . 57 Montañera 57
Palmada . . . . 57 Chalina II 57
Chasiliña 57

Premio Wakeful — 1300 metros

Sto. Cabral . . . . 57 Davion 57
Pablo . . . . 57 Fernet 57
Heroismo . . . . 57 Daco 57
Wala . . . . 57 Cap 57
Wan . . . . 57 Canciller 57
Juanchin . . . . 57 Guest 57
Fenel . . . . 57 Maquisé 57

Premio Warnes — 1100 metros

Street . . . . 56 Aptria 56
Saturnia . . . . 55 Ojos Negros 55
Nerarina . . . . 53 Pachorra 53
Catanarca . . . . 53 Chelita 56
Mensajera 56

Premio Washington — 1609 metros

Paleo . . . . 55 Bizet 56
Bitúnico . . . . 55 Ringolero 56
Marsal . . . . 56 Griego 56
Catatal . . . . 56 Hurón 56
Bibolini . . . . 55 Lindo Chico 56
Macfat . . . . 56 Cachito 58
Chasiliña 57

Premio Wavering — 1400 metros

Cherif . . . . 57 Elvido 57
Barón . . . . 57 Mandinga 55
Brutus . . . . 57 Iróland 57
Benito . . . . 57 Polre Moza 55
Anochino . . . . 57 Inspiración 53
Sacul . . . . 57 Steeleross 52
Cettivoso . . . . 57 Mon Réve 51
Winter . . . . 57 Lieber 57
Comentario . . . . 57 Patriarca 52
Macolin . . . . 55 Partargo 52
Maligno . . . . 55 Anacleto 55
Unicornio . . . . 55 Jacinto 57
Sir Nivio . . . . 55 Morrighanie 57
Pellegrini . . . . 57 Zamarreo 52
Bucanero . . . . 57 Dominico 52

Premio Weimar — 2000 metros

Linda Linea . . . . 55 Chico 50
Dunli . . . . 57 Nuestamala 47
Tommy Boy . . . . 55 Repentina 47
Telizmente . . . . 55 Tocata 45
Ancenia . . . . 50 Telizmente 45
Rosejo . . . . 50 Marchen 45
Mala . . . . 50 Sta. Rincón 45
Blast . . . . 50 Sutil 45

Premio Wildinn — 1200 metros

Rosalinda . . . . 57 Chupeta 50
Señal . . . . 54 Falca 43
Caminata . . . . 52 Qué Piatol 45
Basquela . . . . 52 Tempo Fuigas 47
Sauterelle . . . . 52 Troia 47
Fancy Boy . . . . 51 Timbirimba 47
Nuestamala . . . . 51 Ayalanche 46
Camella . . . . 51 Estrellamar 45

Premio Woodlark — 1500 metros

Romerillo . . . . 57 Barón 53
Blast . . . . 57 Geopé 52
Mandinga . . . . 57 Scotsman 52
Lonoto . . . . 55 Buen Tipo 53
Marchen . . . . 55 Mandrón 50
Altipiano . . . . 55 Carnaval 50

NAUNAUCO Y PIPRA SON SERIAS RIVALES

Entre las modestas competidoras que saldrán a la lucha en los 1100 metros del premio Aladino, vemos a dos animales bastante serias y ellas son Naunauco y Pipra, que Listas figuras que puede aprovechar la distancia de la carrera que será de sólo 1100 metros.

Naunauco, corre mucho

Con sólo responder a su buena carrera en Palermo, en pos de Vencina, en el buen tiempo de 1'5" para los 1100 metros, Naunauco, debe mejorar un mucho su carrera última en la que no figuró en pos de Nochebuena. Es muy ligerita y si corre en esa forma, contará para hasta, ya que en la carrera hay pocos rivales de mérito.

En atención a su buena carrera en pos de Nochebuena, Pipra, es sin duda la más seria rival de Naunauco entre las que se dividirán las preferencias a la hora de las apuestas. Pipra es de esperar que aparezca más muchas probabilidades de éxito.

También puede ser la ganadora. Cabe la posibilidad del caballo Luis Calistro que luego de algunos fracasos, se clasificó cuarto en por Nochebuena, en el mismo tiempo de 1'15 para los 1000 metros, pero siendo su ligereza algo desfavorable a Pipra, puede, con

CLINICAS y MEDICOS ESPECIALISTAS

LUES y URINARIAS

BLENORRAGIA AGUDA O CRONICA
Especialistas: Dr. BLINDE, ex director del Sanatorio "CONSULTAR" 10
LA CURA MAS RAPIDA Y EFICAZ
ESTRECHEZ, VEJIGA, PROSTATA, RIÑONES, RATOS, NAVAJETAS, DIATERMIA, ULTRACORTOS
AMOR ENSOS
Piel-Sífilis-Impotencia
Los enfermos son tratados personalmente por el médico
Análisis de orina, sangre, esputos, etc., GRATIS. Abierto únicamente a cuya total.
Primera consulta, $ 1
De 10 a 12 y de 15 a 21
CANGALLO 1569

BRASIL 923 (P. Constitución)
El instituto más antiguo de la capital para Venéreas, Piel-Sangre, Vías, Piel y Sangre. De 8 a 22 horas. Abierto por su único médico director.

Enfermedades VENEREAS

BLENORRAGIA y sus complicaciones en ESTRICTURA de todo origen, curación. SANATORIO MODERNO y especiado
DOCTOR
D. y A. STIGOL
Médicos Especialistas. Atención diree. personal.
Bmé Mitre 1741
U. T. 35-1275
Consultas de 10 a 12 y de 15 a 21

Urinarias-Blenorragia
Dr. GRIMBERG — ESPECIALISTA
Riñón, vejiga, próstata, uretra vesical, sangre, enfermedades secretas. De 8 a 21 horas. Domingo y feriados de 9 a 13 horas. **BME. MITRE 1569**

Inst. MEDICO PASTEUR
Blenorragia
Director: Dr. S. SPO. LIANNY. Avanzada y pión: Dr. ... TRATAMIENTO COMPLETO
lidades de pago. Méd. de modernos. en una ... tes al dolor. De 9 a 12 y de 14 a 21. Domingos y feriados de 9 a 12
$ 30
B. Mitre 1235

IMPOTENCIA

Debil. sexual, agotamiento, neurastenia, espermatorrea y demás perturbaciones sexuales. Pocos consultorios. Trat. regenerador, psicoterapia, hipnotismo, ozona. Abierto, definitivo. Horario flotar, especialista. De 15 a 20 hs. Domingos y feriados mucr excelente. Consultas.
SARMIENTO 2569

VENEREAS: SECRETAS, SI-FILIS, PIEL, IMPOTENCIA, REUMATISMO y CAIDA CABELLO. Tratamiento científico, rápido, indoloro.
En 20 días. Total $ 20
Horario Especial
Inst. Cons.: Médicos especialistas
SARMIENTO 1416. De 8 a 22

Instituto Médico LACARRA
Director Dr. D. N. Tornaco
VENEREAS y SIFILIS
RIVADAVIA 8765
CONS.: 17 a 21 hs. Dom. 10 a 12 hs.

Clínica Médica Central
Avanzada, urinarias impotencia (debilidad sexual), sífilis, blenorragia (gonorrea), estrechez, vejiga, riñones, próstata, uretra, sangre, piel, venéreas, secretas, nervios, reumatismo, seguros, asmas, ozena, dolor, hemorroides, callos, verrugas, etc. Consulta gratis. Horario más rápido, total y DEFINITIVA
Impotencia, debilidad, desgaste, agotamiento, espermatorrea, etc. Nuevo tratamiento electrobiológico: nuevo vigor por, nada, nuevo sexual sensible.
Tratamiento Completo, $ 40
(5 h. semanales)
Cons. gratis. De 10 a 12 y 15 a 21 (Asesc. personal por méd. especialistas)
Inst. Médico Especialista
"ABASTO"
CORRIENTES 3284, 2o. piso

Dr. Aller Atiende únicamente
Impotencia
DEBILIDAD SEXUAL — FRIGIDEZ
CONSULTA $ 20. De 15 a 18 hs.
LAVALLE 1118 Piso 1o. B

Instituto Médico "MODELO"
VENEREAS: Sífilis, Vejiga, Próstata, Riñones, Uretra, Impotencia, Esterilidad, Hemorroides, Várices, Reumatismo, Tratamiento moderno sin operación de VARICES y HEMORROIDES. Consultas de 14 a 21. Examen Caída del cabello, Debilidad sexual, Enfermedades Nerviosas. Ex. Gratis. Horario: Tratamiento de la Impotencia, Clínica, Reumatismo.
SEGURA: Consultorio independiente. Pureza, Gratis. Secretario. Trato correcto. Horario: Análisis, Orina, Sangre, Pruebas Especiales, Rayos X, Electricidad, ULTRAVIOLETA, —Consultas, $ 3. Abierto ininterrumpidamente. Horario de 8 a 21 hs. Domingos de 9 a 12 hs.
RIVADAVIA 1725
U. T. 38, Mayo 6820 (Plaza Congreso)

Dr. A. GARFUNKEL
MEDICO DES HOSPITAL RAMOS MEJIA. — Jefe del Dispensario Municipal Nueva Pompeya
AFECCIONES PULMONARES
SECRETAS
CONSULTAS DE 16 a 18
Callao 132 Piso 1o. D
U. T. 1910

BLENORRAGIA - SIFILIS
Agudas o crónicas — Próstata, vejiga estrechez, pérdidas, orina, etc. — Trata. mientos científicos modernos, rápidos, SIN DOLOR. Análisis gratis. Consultorio. Dr. Kotes, especialista. De 15 a 20.
SARMIENTO 2569

Dr. SCHUFF Ex Especialista del Hosp. Rawson
Ex Jefe del Dispensario Municipal
AMBOS SEXOS. Cons. $ 3. Abono Tratamiento completo $ 30
SARMIENTO 1015

CLINICA MEDICA
10 médicos especialistas. CONSULTAS. Piel, Sangre, Internas, RAYOS X, Análisis, Electricidad. Abierto de 8 a 12 y de 14 a 21 horas.
SUIPACHA 28

Primer Hospital Antivenéreo Privado Organización modelo de asistencia médica, dirigida únicamente a ellos. Médicos de las enfermedades Venéreas-Secretas-Urinarias
TRATAMIENTOS CIENTIFICOS MODERNOS Especialistas de 8 a 19
De 19 a 21 Sres.
BLENORRAGIA, PIEL, SIFILIS, IMPOTENCIA
Bmé. Mitre 1608

CLINICA VENEREA
Director: Dr. ROHN Especialista en Vías Urinarias, Piel y Sífilis (de Hospitales). Consultas de 14 a 21 hs. Miércoles y Viernes de 14 a 21 hs. Consultas diarias de 8 a 12 hs. — PARENTES 3296 esq. AGUERO (subte Lacroze)
U. T. 62-3566

PULMONARES

Pulmón y Corazón
Bronquitis — Asma — Tuberculosis
Rayos X. Radioterapias Cons. $ 5.—
Especialista Dr. RIBON
BOEDO 1384
U. T. 45-2692
Consulta: De 11 a 17 horas

Dr. JUAN POU
Médico cirujano del Hospital Piñero. DIAGNOSTICO y TUBERCULINA
DIRECTORIO 3570 U. T. 87-3625
Consultas 2 a 4 y 7 a 9

ENFERM. DE LOS OJOS

OCULISTAS
Dr. Belgeri Alvear, y
Dr. Crámer BME. MITRE 919,
Consultas de 14 a 16 hs. Abono 15 en adelante Pedir guía

SEÑORAS Y PARTOS

Señoras
Se curan flemones y abscesos de los senos sin operación (inyecciones). Tratamiento de afecciones de la piel, lobones y pandeiros por el mismo procedimiento. Nada de operación que será dolorosa y puede dejar huella.
Dr. FAMA
CORRIENTES 880, piso 4o.
De 16 a 18 horas

Dr. Raúl E. Merzaroli
Médico Cirujano del Servicio de Cirugía de señoras del H. de Clínicas
PACUARY y CHILE
Diagonal Norte 616
ESCRITORIO 310

DOCTOR
Federico C. Chavanne
Médico agregado a la Maternidad del Hospital Rawson
ESPECIALISTA EN ENFERMEDADES DE SEÑORAS
Consultas de 14 a 18 horas días hábiles. Domingos de 9 a 12 horas
Piedras 1852 (VILLA DEL TELLINO — Avellaneda)
U. T. 24, Pedro Mido

REUMATISMO

Ondas Cortas y Ultra-Cortas Reumatismo agudo y crónico. Ciática, Parálisis, Neuritis, etc. Inflamaciones agudas y rebeldes. Asma, Bronquitis. Especialista Dr. MARIO CASTELLI 385
Consulta: 2 a 5. De 10 a 12 horas

GARGANTA, NARIZ Y OIDO

236 - Montevideo - 236
Especialista en GARGANTA, NARIZ OIDO. Sinusitis, Amigdalitis, Supuración hoidectos de amigdalas. Consul. tas de 8 a 12 y de 2 a 7. Domingos de 8 a 9

Dr. A. R. ZAMBRINI
Prof. suplente de la F. de Medicina, jefe del servicio de oído, garganta y nariz del Hosp. Ramos Mejía.
LAVALLE 1171 U. T. 32-4
De 2 a 6, menos miércoles

MASAJES

Masaje - Gimnasia
JOSE CUESTA SILVA
Kinesiólogo
Tte. R. MATIENZO 2453
U. T. 52-0537

APARATO DIGESTIVO

ESTOMAGO
HIGADO, INTESTINO Ulcera Act. des, Dinamitis, Estreñimiento, Cálculos, Hemorroides, Várices, Hemorragias, Parásitos. Especialista: Dr. ARON. Consulta $ 3. RADIOGRAFIAS COLOR. TON X. Radioscopias.
De 14 a 17 horas y de 20 a 21.
CASTELLI 585 U. T. 47-2570
Consultas por reguiones alimenticias

ENFERMEDADES DE LA PIEL

CONSULTORIO ENFERMEDADES DE LA PIEL, Examen psíquico (Para comprender, conocer y familias). Atiende por los Drs. A. Sicuro y Dr. Fernández. Prof. Dr. N. V. GRECO. Consultas de 14 a 17 y de 21. Domingos y fer. de 10 a 12.
DOMICILIARIO 1680 — SARMIENTO

Dentistas

Dr. Héctor Merzaroli
CIRUJANO DENTISTA
Comunica a Vd. que atiende en su nuevo consultorio de 9 a 19 horas.
PEDRAZO 228 U. T. 62, Mitre 0665

(Viene de la pág. anterior)

14. Dinero Ofrecido

CARNETS DE CREDITO
COMPRAMOS Y VENDEMOS CUALQUIER FICHAS COTIZACIONES OPERACIONES CONFIDENCIALES
DINERO LIBERAL
Mayor-res, comerciantes, empleados, martillos, chauffeurs, propietarios y todos aquellos, sin garantía, servicio.
CASA BAL
66 . SAN MARTIN . 66
PISO 2o. — OFICINA 306
HORARIO: 12 a 20 Sábados: 9 a 13

CASA BLANCO
DINERO LIB E INMED. a Magist., Banc. Empleados, Jubilados, Ferrov., etc.
SAN MARTIN 50 Sup. 5o. Esc. 551

CARNETS DE CREDITOS
Y ORDENES, PAGO HASTA EL 80 OIO DINERO A SOLA FIRMA Bancos, Magist., Milit., Empleados de comercio "CITY" MAIPU 1000, p. 1o. Esc. 8

"CASA PONS"
FACILITA DIRECTAMENTE
Dinero a Sola Firma
LIBRE DE GASTOS
ABSOLUTA RESERVA
U. T. 31-6462

Florida 470 Piso 1o.

Dinero a Empleados
Chade, Bisio, Banco FF. CC. U. T., compañías, sociedades anónimas a sola firma crédito con órdenes sus firmas Inmobiliarias Rivadavia 2358, 2o. piso dep. 1, int.

DINERO A Empleados en General de los Ministerios
Créditos Rápidos
"PENTA" TUCUMAN 1440

DINERO A MAGISTERIO
Jubilados, militares, chauffeurs, ferroviarios, Dinero. JUNCAL NORTE 1119, piso 5o. Esc. 121. De 14 a 19 horas. Sábado 9 a 12.

Dinero en el Acto
A 1 y 2 FIRMAS, 30 Ds. y 10 MESES A FF. CC. Varios, Policía, U. T., Bco. Provincia, Ferroviarios, Chade, Bisio, Gas y Anexos.
VICTORIA 658 Escritorio 17
DE 13 a 1930 HORAS

DINERO
A EMPLEADOS EN GENERAL
A 20 CUOTAS chicas
PACUARY y CHILE
Diagonal Norte 616
ESCRITORIO 310

DINERO A:
Herederos o sucesiones iniciadas o a iniciarse
A propietarios ajustar, titular, autor, etc. "OFICINA TRANSACCIONES"
695 AVENIDA DE MAYO 695 — Piso 3o.

DINERO
FACILITAMOS DIRECTAMENTE
MAGISTERIO HACENDADOS
EMPLEADOS Y OBREROS
SOCIEDADES ANONIMAS
COMERCIANTES
PROPIETARIOS
INDUSTRIALES
AUTOMOVILES Y MERCADERIAS
CASA BO - PERU 175

DINERO
Prestamos a empleados Comercial y privados Sarmiento 559, 4o. p. Of. 26. U. T. 31-4061

DINERO FACILITO
CASA AVRA
U. T. 33-0168 ALBINA 679
Milit., Mar., Aduana, Comercio, empl. en gral. Carnets de créditos y mer. cad. en gral. compro y vendo a precios liberales.

DINERO
DIRECTO S/MERCADERIAS sobre, a marinos militares, empleados municipales, etc. Plenamente legal, seguro.
Reconquista 390
ESCRITORIO 180|181

DINERO INMEDIATO
A SOLA FIRMA
MAGISTERIO HACENDADOS
MILITARES MARINOS
FERROVIARIOS
EMPLEADOS EN GENERAL
EN MENSUALIDADES
A.F.Y.C. MAIPU 306, Of. 18

DINERO - UNIFICACIONES
A amol. en gral., oneroso, en el día. 20 días. A 1 y 2 firmas. Milit., Mar., Aduana, Comercio, empleados y empl. en gral. Inmobiliarios, estudiantes. Prensa gastr. ria. Moneyrides 241, 2o. p. 8

Dinero a Empleados
Las Mejores Condiciones
San Martín 235
20. piso Escr. 223

DINERO A Policía, bomberos, municipales, pales y otro comercio en general. A el día 5 y 10 mes. CHACABUCO 145. ESC. 6

MAGISTERIO
DINERO A SOLA FIRMA
DIRECTO Y SIN GARTOS
RAPIDEZ, SERIEDAD Y RESERVA
AVDA. DE MAYO 680, piso 2o.
"CASA GRANDE"

MAGISTERIO
SOLA FIRMA
SAN MARTIN 235, 5o. P. C.A.C.Y.F.

MAGISTERIO
SOLA FIRMA
RARMIENTO 559, esc. P. Escrit. 36-bis

¿Necesita Vd. Dinero?
ACUDAMOS PRESTAMOS EN EFECTIVO CON FIRMA A EMPLEADOS Bancos, Militares, Municipales, Magist., Jubilados, Ferrov., FF. CC., etc. SERIEDAD Y RESERVA
PALMA
VICTORIA 656 Esc. 9 y 11

20. Dinero Ofrecido

GRANDES HOTELES
Imparcial y Río de la Plata
Mayo 1197 (Plaza Miserere) U. T. 85-3710
Moderna concurrencia y de grandes comodidades. Habitaciones con teléfonos y ascensores, por una, con habitación, desde $ 1.75 día. Departamentos con comodidades modernas, con teléfonos en el IMPARCIAL y RIO DE LA PLATA. Precios de $ 3 en adelante. Abono, $ 47, de mayo 1250, U. T. 37-3001. Habs. 7 pisos desde $ 1.50. Lunch.ra precios

Hotel Pensión
BELGRANO 918
(Sin cuba y sin reparos en la puerta) (Una familia) de 16 personas, 30 sales de 2 camas, baño con agua caliente, teléfono, ascensor, $ 90 mes. Habs para dos dos, de 1.25. Por día $ 2, pens. desde $ 2.50 persona. Baño inst., c. agua cal., a todas horas. Departamentos de 3 habitaciones, $ 70 mensuales (ninguna dirección y 6 departamentos de Mayo

HOTEL LION D'OR
CANGALLO 1053
Piso, desde $ 1.75 día, $ 12 semana, $ 45 mes. Matrimonio, $ 1.50, familia

20. Hoteles

Hotel Pensión
PIEDRAS 387
(Sin cuba ni reparos en la puerta) Una familia de 16 personas, 30 sales, 2 de la calle, todas con ventana. Hasta amortiguadores en todas las camas. Baño con agua caliente, teléfono, ascensor. Precios de $ 1.20 Por día c. cena, desde $ 2.50, por semana, $ 45 mes. Habitaciones para dos personas, con baño caliente, teléfono, ascensor, de frente a la Avenida de Mayo.

Modelo Hotel
ALSINA 1631 U. T. 38-0497
A 1 cuadra del ferrocarril y 2 de subte. Confortables habitaciones; baños calientes, teléfonos, ascensores. Precios de $ 2.50 a $ 4 diarios.

21. Instrucción Pública

Conservatorio Fracassi
Nota central: CALLAO 1661 U. T. 35-1665
Clases nocturnas de piano a cargo de acreditado instituto.

PROFESOR diplomado francés, inglés, latín, teneduría, etc. Preparo Comercial, Naval, Militar, de ingreso inmediato, casa y domicilio. Precios cuentos $ 10. Bmé. Mitre 2266, depto. 3.

TAQUIGRAFIA sistema fácil en 2 meses. Adelita Ingels y alumnas, prof. modelo Pitman Pellegrini 375, p. 2o. U. T. 31-3043

23. Libros y Librerías

"LAS INFECCIONES PUERPERALES CONSECUTIVAS AL ABORTO CRIMINAL" Una nueva obra recientemente publicada que todo médico debe poseer. Pídala sin pérdida de tiempo, "Medicamentos preferidos", "Medicamentos nuevos", "Medicamentos recientes", todas ellas grandes obras que le ayudarán a conocer los últimos adelantos. Precios módicos. Librería "MAR DEL PLATA" Rivadavia 1450, 1er. piso.
LEA DIGNO TRABAJO Y SARRA CONSULTORIO RUBRO CIMATOR. El ejemplar, $ 1. Franqueo 0.20 pedidos a: JUAN FERLONO
BOLIVAR 742 Bs. Aires
U. T. 33-0068

24 Automovilismo

ALQ. autos part. Vd. maneja. U. T. 45-6982, Bmé. Mitre 1608

COMPONENTES C|S COCHE LINEA, pullman, se necesitan. Cabildo 1258.

CAMION Reo, a prueba, 4 tdas. verlo; Fco. Lacroze 2341. U. T. 73-0970.

VOITURETTE Ford mod. 29, pat, 28, perfectas condiciones, vendo. Moreno 1902

26. Compañías de Seguros

"Roma"
Compañía Italo-Argentina de SEGUROS GENERALES
Bmé. Mitre 459, p. 7o. U. T. 6008, Avda

28. Casas y Departamentos

ALQ. casa de altos, 7 hab. y demás comodidades. Rivadavia 1102, llaves: 1154. Tral. U. T. 71-5272.

CASA de altos se alquila, 6 hab., 1 de servicio, baño, cocina, cortinado, amplia terraza, cochera. Bmé. 1608.

SE ALQUILA CASA 2 habitaciones con mucha comodidad, dirigirse a la puerta. 15 de NOVIEMBRE PEDRAZA No. 5746. U. T. 51-0508.

29. Locales para Negocios

VENDO escritorio con reservado, libre amueblado, central. Int. 35-1568.

30. Piezas y Salas

ALQ. pieza amuebl. y pensión, baño cal., telef., comodidades. Alsina 2041.

ALQ. SALA REGIA amuebl. ind. o pieza y pensión, b. cal. a matrim. o cab. Perú 1861, U. T. 33-4949, Sr. Lorenzo.

BUSCO pieza y pensión completa, con cocina, informes: J. M. Astros Clasi, Ramos CRITICA.

FRENTE Diagonal alq. sala y pieza amuebl. b. cal. telef. Cerrito 453, piso 2o.

PIEZA amplia alq. $ 28, cocina sola casa baja, tranq, comd. Gral Hornos 2249.

SE ALQUILA amuebl. caball. dieting. indep., baño contig. San José 265, p. 3o. d. 8

33. Oficios y Ocupaciones Diversos

OFRECIDOS

A $ 1.20 cuento y cobrolo a domic.; llame de 9 a 12 y después de las 21 horas. U. T. 38-5531. La Peluquera.

CARPINTERO oficial, con herramientas se ofrece. U. T. 38-7383.

34. Construct. y Emp. de Construcción

Luis Bozzini e Hijo, Ltda.
Cía. General de Pavimentación
(SOCIEDAD ANONIMA)
Avda. de Mayo 1370 U. T. 33-4185 y 6908, Avenida

ANTES DE ALQUILAR UN PISO... TAMO para edificar nuevamente casa, amortizando en cuotas mensuales como el alquiler. Pida informes sin compromiso. Ramos CRITICA.
MAIPU 31, U. T. 31-1015

CONSTRUCCIONES en GENERAL
Ofrecido TECNICO
Ubaldo BENCALADA 5020
Horn. 61-14 a 18 U. T. 61-1398

38. Pintores

PINTO, rel., blanq. c. maq. empl. pinto $ 5, inst. fut. desde $ 12, rápido, Pre. cios módicos. U. T. 71-1951.

39. Enceradores

A $ 0.80 y 1.50 ENCERO, raspicielo suyo. Jimito casa barato, Victoria 1177. U. T. 38-8793.

A $ 3 y 1.50 encero, raspicielo pisos, limpio casas, Saraudi 877. U. T. 47-6522.

41 Profesionales Varios

Escuela de MECANICA DENTAL Enseñanza completa, métodos modernos, ambos sexos. Lavalle 1059. U. T. 35-3849.

Cámara de Del. Comercial
INDUSTRIAL — Consultas y trámites administrativos, gestiones, defensa Obrero de Trabajo y Empleos y Comp. Vent. especiales. Toda gente para colocar. Mitre 1608, piso 4o. Secretaria: PUEYRREDON 972.

INDEMNIZACIONES por despido de empl. y obreros. Trámites con rapidez y gastos. Asesoramiento. Ext. Jurídico. Ley UNIVERSAL. Rivadavia 2040. U. T. 47-3941.

OPORTUNIDAD UNICA p. maestros, maestras, profesores, bibliotecas, escuelas. Colección completa capital para dar integrar brillante obra, colaborando a cuotas y beneficiándose ganancias. Informes: Rivadavia 2040, 2o. piso, Ramos Mejía. Domingo 20, 1010 a 17 hs., feriados 9 a 11 hs.

42. Divorcios

DIVORCIO
ABSOLUTO
Dr. VAZQUEZ
ABOGADO MEXICANO ESPECIALISTA
FAMILIA, DIVORCIO, MATRIMONIO.
OFICINA JURIDICA MEJICANA
AV. DIAG. R. SAENZ PEÑA 943
U. T. 35-3372 Cambia Correo 2343
Informaciones gratis

DIVORCIO ABSOLUTO pago mensual, Gutiérrez Acosta y Compañía. Av.

DIVORCIO
Nuevo casamiento, de inmuta rápido. Rio Abogados Pida prospectos
C. GICOLA AV. DE MAYO 811
to, piso. Esc. 6 y 7. U. T. 37-2151

DIVORCIO ABSOLUTO
Y NUEVO ENLACE
Informes gratis
PARAGUAY 977, P. 5o. U. T. 41-4411

DIVORCIO ABSOLUTO en Montevideo
Y NUEVO MATRIMONIO
Boletín informes gratis sin compromiso
CARLOS WEISS AV. DE MAYO 870
BUENOS AIRES

DIVORCIO
ABSOLUTO
Tramita rápido y muy económicamente
G. GUILBAUD
ESMERALDA 570 Bs. As.
U. T. 35-1953, CABILA CORREO 625

Establecido 1925. Suministros referencias bancarias que acreditan mi solvencia material y moral.

SOLICITE INFORMES GRATIS

43. Corredores y Representantes

A CORREDORA de farm, y tintorería, ofrezco artículo de gran venta, con clientela. Fuera|redor. 1165, de 15 a 20 horas.

ACEITES lubricantes y grasas, corredores con clientela capital, zona, venden. J. B. Alberdi 1612, alt. Rivadavia 6100

Corredores y Fotógrafos
Con motivo de la gran ampliación de nuestro estudio nos permite hacer rebajas en todos los artículos fotográficos y dar obsequio con marco pintado y vidrio $ 1.0, desde $0.40, Kodak, Ansco, etc.
E. U. A. G. PASTEUR 285

CORREDORES de almacenes, bazares y ferreterías, que deseen agenciar productos de fácil venta, Guanacaste 1835. U. T. 51-5982.

CORREDORES prácticos para venta de cremas de afeitar, EVY instala buena comisión, de 10 a 12. Corrientes 654.

GRAN OPORTUNIDAD
Se ofrece a personas dispuestas a obtener excelentes entradas en trabajo de publicidad bien respaldado, para la Capital. — Dirigirse por carta a:
J. Fernaulong
ROLIVAR 742

INSTITUTO DE ENSEÑANZA necesita agentes en el int. E. P. del P. Cierre 5000.

NOVEDADES americanas, únicas. Se busca comprador interesado en agencias exclusivas Compañía de Máquinas Automáticas. Calles 86, 5o. D.

41 Empleados y Dependientes

PEDIDOS

CIEN señoritas para venta de rifas autorizadas, 1 2 diarios, comisión y bonificación, Florida 537, piano baja, 1to.

A JOVEN CULTO, activo, ofrecemos puesto de gran porvenir en nuestra oficina. Dirigirse de 9 a 12, y de 14 a 18 horas, calle 25 de JUAN 4548, Lanús (frente estación).

SERORITA o SRA. necesita importante empresa, puesto de responsabilidad, presentarse de 9 a 12 horas, San Juan 648, Lanús (frente estación).

SEÑORITAS con teléfono, auxilio y comisión, se precisan, Florida 251, esc. 5.

OFRECIDOS

SE OFRECE hombre serio, instruido y con informes amplios, para trabajos de escritorio, cobranzas o cualquier ocupación. Está dispuesto para ir a cualquier punto del interior. Referencias de primera casa. Para hombre desempeña cualquier puesto que se necesite. Dirigirse a Pte. Roca 668, Lanús (frente estación).

45. Servicio Doméstico

OFRECIDOS

AGENCIA Franco-Vasca, Juana de Arco, arregladas, Charcas 1145 U. T. 41-3585 y 0227, Sra. Ana.

SI NECESITA pers. comp. p. hoteles, cafés y restaur., pida a la agenc. Catalina, Rivadavia 1141, piso 1o. Catalina. U. T. 33,4659-9027, Chacabuco 391.

PATRONATO YUGOESLAVO ofr. personal competente y recomendado para toda clase de trabajo y servicio doméstico. Bolívar 215, piso 2o. Ester 37. U. T. 33-9953. De 11 a 12 y de 17 a 18 hs.

SEÑORA con hebe, se ofrece para atender casa de departamentos o pequeña pensión. Independencia 3260 Piso 3o. U. T. 47-4819.

47. Muebles

AHORRE MUEBLES MODERNOS EN AVDA. SAENZ 695
A Sólo $ 10 por mes

A $ 10 mensuales
LE AMUEBLAMOS SU HOGAR
BELGRANO 2919

A LARGOS PLAZOS
LE AMUEBLAMOS SU HOGAR
CAMARONES 1085

FABRICANTES FUSIONADOS
MUEBLES de gran valor, calidad precio. BOA-CRIOLLITOS. Exposición y ventas: Independencia 3260.
RIVADAVIA 3140 U. T. 62-4753

FERIA POPULAR DE MUEBLES, Parmenio 1661, venta a cualquier precio.

"MUEBLERIA PUEYRREDON"
Acordamos créditos a todo sola firma. Casa, quinta y departamento. Muebles finos y familiares de gran lujo, en 10, 15 y 20 mensuales. Pueyrredón 1226, 1o. U. T. 82,2991 y 6171
Gratis remitimos catálogo al interior

¡Sin Desembolso!
AMUEBLE SU HOGAR DE LA FABRICA
SAN JUAN 2646

50 Academias de baile

TANGO—FOX TROT—VALS
¿Quiere usted aprender solo en poco tiempo? Diríjase a la profesora Sánchez
Rivadavia 6068
Enseñanza para caballeros y damas, curso 1 $. Principiantes salón, adelantados 2 $. de 2 a 23 días hábiles. Los domingos no atiende

A "LAS ESTRELLAS"
Unico instituto de bailes modernos. Clases particulares, rapet. amer., que es, tango, fox, vals, con toda eficacia de la enseñanza. Las más amplias instalaciones de Sud América. Precios módicos. Clases individuales y colectivas. Profesorado reservado para enseñanza. Entretamos. Corrientes 1993. U. T. 45-0372; 47-4424

ALERTA
Escuela Orlando de Bailes Modernos
Enseñanza a ambos sexos en pocas lecciones, precio módico.
Orlando
Enseña usted y con el mismo Maestro
A BRE 2 5 6 8

53. Compra de Oro, Dinero Sobre Alhajas y Pólizas

ALHAJAS No se desprenda de sus alhajas sin consultar precios. Le pagamos en el momento más antiguo que conserva en su archivo la misma casa del ramo. Pueyrredón 1165 y 1169, que quiere ser vendida, continúa el descuento. Remedio a los cadetes a los sabios extranjeros, a tenazanza de lo que hizo en los primeros tiempos. Estudios de Palermo 1200 Alfonso VIII. Toma el rey bajo su "encomienda y depedimiento". Y marcha y encuentra para mandile se atreva a ofenderles y amparados a los que intentaron portunas el sosiego de los doctos trabajos con su ceño y su ceño y una muta de mil "apostillas" sobre de la natural reparación al ofendido.

Joyería L'Aveir
SUIPACHA 608
Un Lugar Para Comprar
La Casa Para Comprar en Valor

A POLIZAS adelanto igual valor o compro. FLORIDA 461, Escrit. 11.

ANTES de vender su alhaja o póliza consulte a CASA MIGUEL, CABRITO 313, casi esq. SAN SIMENTO.

ORO compro, pago $ 1.10 gr. Mañana, $ 1.20 gr. Tarde $ 1.30 gr. Hasta $ 1.40 gr. En Suiza. E. Ríos 374.

ORO pista, compro pago 12 kilates . . . a $ 2.20 14 " " " 2.60 18 " hasta " " 3.00 BRILLANTE OIRO
CORRIENTE 3019

ORO PAGAMOS EL MAS ALTO PRECIO
CASA ROIG
La casa más importante de Sud América
MAIPU 268 Bs. Aires

55. Varios

AGENCIA DE CASAMIENTOS legal, seriedad y reserva, 21 de Noviembre 34.

SEÑORA sin hijos, 49 años, buena, trabajadora, casaríase con señor serio, bondadoso, de buena posición. Carta, Al Administrador CRITICA.

56 Oficios p. la Mujer y el Hogar

SASTRE especialista en hacer tailleur, tapados y amazonas. Rincón 128, U. T. 47-1028.

57. Compraventa Ropa y Objetos Usados

ALTOS PRECIOS
Pago únicamente objetos ropa, alhajas, vajilla, dentadura. 25 de Mayo 312. U. T. 31-1140.

59. Art. de Interés para la Mujer y el Hogar

LOS TRASTORNOS NEUROPSIQUICOS EN LA MUJER SON DEBIDOS, EN GRAN PARTE, A LA FALTA DE IMPREGNACION HORMONAL. Les el trabajo "LAS HIJAS", del Dr. Bello, Obsequiamos que ella nos mandes a la vez, en forma HUMANA y CIENTIFICA, la verdadera CLASE, una de las funciones más delicadas que los mujeres están llamadas a realizar en la vida.
El ejemplar $ 1. Franqueo 0,20
PEDIDOS y GIROS a:
JUAN FERLONO
BOLIVAR 742. Bs. Aires
U. T. 33-0068

Secadero doméstico "SUPLESOL" para ropa. Patente No. 42072. Ideal para Conventos, Hoteles, Familias. Ahorra Consumo mínimo. Espacio reducido. Pida folleto. Agente exclusivo: Ingeniero Ricardo Cochabamba 2081. U. T. 45-1414 Días 13|15 y 23|25

BELLEZA — Prof. Magda F. de Klein. Diploma en París y Viena. Garantiza que quita por medios naturales en 5 días ARRUGAS, pecas, manchas del cutis, puntos negros, barros cabeza y otros defectos del cuerpo. Tratamiento especial para DEPILACION con DIATERMIA aprenda por correspondencia. CONSULTAS GRATIS de 9 a 12 y de 14 a 19. Rivadavia 1725, 2o. piso.

INSTITUTO y LABORATORIO médico químico. ANALISIS de leche, orina, sangre, esputos, etc. Rayos X. Electricidad. Consultorio. Dr. Ricardo Aron. Rivadavia 1725, 2o. piso. U. T. 37-3101

PREGUNTAS y RESPUESTAS

En Caso de Duda Consúltenos

AL DAR CARTAS EN EL TRUCO

Una "barra" amiga de CRITICA... No, "mano" no tiene tantas atribuciones. El reglamento específico que cuando al dar las cartas, una de ellas cayera boca arriba, es decir, que el mazo no tuviera las tres cartas, quien la reclama podrá disponer que sean repartidas de nuevo o quedarse con ella. Está prohibido la mala costumbre que tienen algunos jugadores de decir que sea la "mano" quien indique lo que debe hacerse, pues no es lógico que por el hecho de ser "mano" el jugador disponga que otro juegue con determinadas cartas que no son las que carta conocida por todos. Nada más equitativo que el propio damnificado disponga lo que debe hacerse.

UN GENERAL SALVADOREÑO

Jacinto Bobledal. - La Rioja. — El ilustre estadista y general Francisco Morazán, nacido en Tegucigalpa (Honduras), en 1799, se desempeñó con gran pericia en las luchas civiles hondureñas y fue elegido presidente de la república. Invadido El Salvador por Bandoleros, a mandados por Morazán, los derrotó. Luego se expatrió voluntariamente a Costa Rica le prestó auxilio y nuevamente triunfó con la espada. A raíz de un movimiento revolucionario fué fusilado en septiembre de 1842.

HOMENAJE A WILL ROGERS

Equitativo. Capital. — No admite discusiones lo querido que era Will Rogers por sus conciudadanos. Para perpetuar la memoria de él y la de Wiley Post, en homenaje de los mismos se erigió un arco en la entrada del Puente Jorge Washington, de Nueva York. Su potencia es de un millón ochocientas libras y su alcance para las sesenta millas.

UNIVERSIDAD DE SALAMANCA

Juan Carlos C. — Los datos que le podemos dar con respecto en forma sintética, le servirán para el fin que usted se propone. La universidad de Salamanca fué fundada el 18 de abril del año 1243. "Otorgo e mando que haya escuelas en Salamanca", según el III el Santo, según en el documento más antiguo que conserva en su archivo la misma casa del ramo. Y, que quiere ser vendida, continúa el descuento. Remedio a los cadetes a los sabios extranjeros, a tenazanza de lo que hizo en los primeros tiempos. Estudios de Palermo 1200 Alfonso VIII. Toma el rey bajo su "encomienda y depedimiento". Y marcha y encuentra para mandile se atreva a ofenderles y amparados a los que intentaron portunas el sosiego de los doctos trabajos con su ceño y su ceño y una muta de mil "apostillas" sobre de la natural reparación al ofendido.

UNA LINEA DE BUBTERRANEOS

Agustín Montoto. - Carhué. - Fué en el mes de febrero del corriente año cuando la "E" inauguró el tramo de la misma se halla el conocido hombre de letras Alfonso Reyes.

★ ☆ ★ ☆ ★

63. Radiotelefonía y Fotografía

APROVECHE estas OFERTAS. Directa-mente de la FABRICA. Receptores de 5 válvulas, ONDAS CORTAS, dispositivo antiruido. Con garantía escrita por un año.
$ 47,5765
Pedido contra reembolso. Pida folleto ilustrado. Despachamos contra reembolso. Despachamos postal recibimos. Si no está conforme con el artículo, devuelva dentro de 5 días y le devolvemos su dinero. Pida folleto ilustrado. Pida asesoramiento de nuestro técnico sobre aparatos receptores. Pida folleto ilustrado. Pida asesoramiento de nuestro técnico sobre aparatos receptores. Pida folleto ilustrado. Pida asesoramiento de nuestro técnico sobre aparatos receptores.
C. H. L. A. Radio
Pozos 309 Bs. Aires

Edictos Judiciales

El juez Dr. Rafael D. Mantilla cita por treinta días Buenos Aires, 30 de octubre de 1935. — Dr. Julián Alderete, secretario.

El juez Dr. Rafael D. Mantilla cita a herederos y acreedores de Alberto Rodríguez y Manuela Rodríguez de Rodríguez por treinta días Buenos Aires, julio 31 de 1935. — Dr. Julián Alderete, secretario.

El señor juez doctor Perazzo Naón, cita y emplaza por quince días al propietario del automóvil marca Ford, modelo 1929, motor 4-6-7-8-9-10-11-12-13-14-15-16-17-18-19-20

AlmaTorera

por Don JUAN el ZORRO

Contestando a un Aviso

Señor Anunciante:

En nuestra familia siempre reina una tranquilidad apostólica y romana hasta que su avion arma un merengue de mil diablos y todos estamos anarquizados, dicho sea con el respeto que la ley y la Constitución merecen.

Resulta que nosotros somos catorce de familia y al leer su aviso, los catorce, como una sola fiera, dimos una versión diferente, con lo cual la vajilla se ha resentido notablemente y las vías de hecho dieron un score de 7 presos y 7 al hospital, resultado lógico y que armoniza con nuestros postulados de concordia. Ahora esperamos que usted de el fallo y diga, qué demonios ha querido decir en tres líneas comprimidas. Uno de nosotros hizo esta traducción del aviso: "Emporio transandino vende o permuta por cualquier cosa en diez camiones, variados y de los otros a son de $ 500 a $ 3.000 cada uno". Otro familiar, más soñador éste, tradujo así: "Empréstito, transfiere, vende o permuta por cualquier cosa o diez camiones verdulos o de los otros de $ 500. A cada uno $ 3.000". Una cuñada un tanto estrafalaria, y un mucho neriada, dió su opinión: "Emperador transido, verde o permanente. Cualquier cosa son diez camiones. Verillas y otros de $ 500, 3.000 metros cada uno..." Una sobrina oportunamente arrojada terminó con las divagaciones de la pobre, pero (por que peor), mi suegra explicó a su manera el asunto: "Emporio transatónte vende o permuta cualquier cosa. Quiere diez camiones variados y de los otros. De $ 500 sacamos $ 3.000, ¿cuántos quedan?..." Cuatro balazos un poco altos, desgraciadamente, advirtieron a la inestuta que debía callar. Salió a los gritos y la casa se llenó de vigilantes en poco tiempo. Uno de ellos, enterado de la causa de aquel barullo, dijo: "Esto es fácil, yo entiendo. Emplomado transtoriormente, verdolera o permutada por cualquier cosa. 10 camiones varitas y otros. Dé $ 500 a 3.000 de cada uno de nosotros".

Amigo anunciante, tiene usted la palabra, pero le ruego que las diga o escriba sin abreviar, porque sino es mejor dejar las cosas como están, que, al fin, el tiempo pasa y la familia olvida, calmos. — E. Y. V.

LOS NIÑOS TERRIBLES

—¡Te digo que yo no anduve con la pintura, mamita!

DOCUMENTO INTERESANTE

En los archivos de la República de Venezuela existe un documento histórico, muy curioso con fecha de 1546, y que se refiere a la construcción de un canal en el istmo de Panamá. Relata este documento que en el reinado de Felipe II se agitó el asunto del canal y que unos ingenieros flamencos hicieron el reconocimiento del terreno, declarando que los obstáculos que había que vencer eran insuperables. Los gobernadores de las provincias—sigue la narración—manifestaron si rey los perjuicios que resultarían al comercio de España si se llegare a realizar una obra semejante, y el resultado fué que Felipe II formuló un decreto amenazando con la muerte de cualquiera que de palabra o por escrito se refiriese al asunto.

(Folletín de ALMA TORERA)

AVENTURAS DE GINGER ALE

Por WILLIAMS RAMIREZ

CAPITULO XXXIII.

El Super Imán

SIN detenerse a tocar el timbre de la casa destruido por el Triplo-Doplus, el joven Ale subió los escalones con tanta rapidez que no tocaba en ellos siquiera. Y como hasta la puerta minutos antes había sido una importante mansión de la época de Felipe II, apenas quedaba un montón de ruinas humeantes. En el principio, desconcertado de la escalera, el joven terremoto encontró a la bella Miss. Marlett, en compañía de Dry Gin y al hombre de Fuego sin los resultados de los efectos de la emoción recibida.

—¡Hubo una gran explosión, señor! — preguntó el detective, mientras contemplaba aquellos escombros.

—¡El sí! ¿Cómo lo adivinaste? — dijo Marlette abriendo tamaños ojos de sorpresa.

—Mis deducciones nunca fallan, señora. Partieron con el Fulgido Doplus los Hombres Artificiales.

—¡Viva Ale, solo un genio, caballero! — exclamó el Hombre de Fuego. — ¿Y cómo escapaste que los Hombres Artificiales escaparon con el Elefante de Acero?...

—Es mi secreto — replicó evasivamente Ginger Ale. — Lo que me importa es averiguar en qué dirección partió, con y cómo podemos detenerlos.

—¡Imposible! — dijo el Hombre de Fuego. — El Triplo-Doplus es indestructible y su fuerza se adapta a cualquier cambio.

—Sabes, vos qué clase de fuerza le opone? — preguntó Dry Gin.

—Ninguna conocida. Marlett. La fuerza motriz del Triplo-Doplus es el movimiento continuo.

—Bien, tengo una idea — dijo Ginger Ale. Ire a ver si he descubierto varios indicios. — Debemos ir... — Debemos ir... — preguntó Marlette, que era algo floja en datos topográficos.

—Es en lo que falta saber — respondió Ginger Ale. — busquemos un sitio y veremos si la catarata y el Cañón están cerca o no. En caso afirmativo, el Triplo-Doplus será nuestro en menos tiempo del necesario. pero si la del Niágara no sirve se busca otra que esté más cerca y se acabó.

¡VENCERA GINGER ALE! ¿LO DEJARAS TRIUNFAR?

¡MISTERIO! SIEMPRE ¡MISTERIO!

LO CURIOSO DEL MUNDO

La Patrulla Policial — El gran negocio — por Charlie Chind

Dick Bradford en las Islas Detrás de los Hielos — Detrás de una roca — por Clarence Gray

La Juventud de Búffalo Bill — La ingeniosa treta de Nell — por Harry O'Neill

Red Barry, el Pesquisante — ¿Será inocente Prunty? — por Wild Gould

Lo Llaman Burbuja — La hazaña de Dan — por Ad Carter

Pochito Quiere Saber — Utilidad de las plantas — por Paul Pim

El Escuadrón de la Guardia Rural — Cruzando el espacio — por Zane Grey

¡Que BUENO si la Vida no Fuera ASI! por Heenigsen

MODAS CANINAS

COLLARES DE PERROS SON LA ULTIMA MODA.

CIRUJANO PLASTICO. OREJAS RECORTADAS AL ESTILO CANINO. -y-

SI QUIERE ADQUIRIR VERDADERA ELEGANCIA CANINA, DEBE RESOLVERSE POR LA OREJA PUNTIAGUDA. -y-

PARA DONCELLAS MODESTAS QUE TEMEN ENCONTRARSE CON JOVENZUELOS ATREVIDOS. -y-

ROSARIO DE CHORIZOS. -y-

NADIE SABE HASTA DONDE PUEDEN LLEGAR LAS CHICAS MODERNAS. -y-

El Ratón Mickey

¿Es un espectro o un loco?

por Walt Disney

MICKEY Y SUS AYUDANTES LLEGAN A "LA CASA DE LOS SIETE ESPECTROS."

¡BUENAS NOCHES, CABALLEROS! LOS ANUNCIARE AL SEÑOR.

YO CREIA QUE USTED ERA EL CORONEL.

LO SOY, SEÑOR; PERO DESDE QUE HAY ESPECTROS, YO DEBO HACER DE PATRON POR- TERO, SIRVIENTE Y COCINERO.

RESULTA COMPLETAMENTE IMPOSIBLE PARA UN VERDADERO CABALLERO, TENER CASA SIN CRIADOS. POR LO TANTO....

¡VUESTROS SOMBREROS, CABALLEROS!

WALT DISNEY'S

Los Líos de Espaguetti y Dedalito

Tomó sus precauciones

por Segar

NO DIGAS A NADIE QUE EN EL BARCO HAY FANTASMAS.

¡PIERDA CUIDADO!

SI; ME LO DIJO EL MISMO ESPAGUETI: HAY FANTASMAS.

OSCAR, ¿NO TE PROHIBI CONTARLO?

Y ENCIMA AGREGASTE QUE YO TE DIJE QUE NO LO CONTARAS.

ES CIERTO, PERO NO TIENE IMPORTANCIA, PORQUE.....

..... ME PROMETIERON GUARDAR EL SECRETO.

POP

Breves Tragedias de la Vida Moderna

El amor es así

por Jimmy Murphy

EZRA HUYE DEL AMOR, SIN RUMBO FIJO.

FORASTERO: SIGA POR LA IZQUIERDA; YO TOMO OTRA DIRECCION.

HA SIDO USTED GENEROSO LLEVANDOME EN SU COCHE, Y LE AGRADEZCO SU BONDAD.

JUDIT NO ES LINDA, PERO CUALQUIER ESPECIALISTA DE BELLEZA PUEDE TRANSFORMARLE LA CARA.

¿QUE ESTARA HACIENDO? ¡HUMM!

HONK

LA HE ABANDONADO PARA OLVIDARLA, Y SIGO PENSANDO EN ELLA MAS QUE NUNCA.

JIMMY MURPHY

8-28

Los Sobrinos del Capitán

Conoce la nariz

por Dirks

¿QUE HARE CON ESOS TRES INQUILINOS CHIFLADOS?

VOS LOS ADMITISTE, ¡ARREGLATE!

VOY A UN CAFE PARA HABLAR DE POLITICA.

¡TOC-TOC! ¡TOC-TOC!

¿QUIEN?

¡AY!

VAMOS, VIEJO; ¡QUITESELA!

¿QUIEN ES EL TIPO QUE QUIERE ARRANCARLE LA NARIZ AL CAPITAN?

El Profesor Nimbus

Mientras las mujeres riñen

por Daix

Don Jacobo en la Argentina

Filosofía

por Cliff Sterret

¿LE CONTE QUE ME VOY A CASAR?

NO; PIRO TI FELICITO.

LA VIDA DE CASADO NO DEBE SER TAN MALA, YA QUE USTED JUEGA AL GOLF TRANQUILAMENTE.

NO; NO ES TAN MALA, CUANDO SI HA LLEGADO A MI EDAD....

...¡Y SI HA LLEGADO SIN MORIR!

César, el Capitán sin Miedo

PATITO TIENE PRUEBAS

por Roy Crane

¡USTED ERA RICO!

NO... ¡AH!... PERO PRESTADA UNA GRAN SUMA DE DINERO

¿ES ASI? ¿Y POR QUE NO ESTUVO EN SU HABITACION LA NOCHE DEL ROBO?

LA PAGUE CON UN AMIGO

SEGURAMENTE EL MISMO QUE LE PRESTO EL DINERO, ¿EH?

¡EXACTAMENTE! ¡Y SI DUDA DE MI PALABRA, SE LO PROBARE!

¡PRUEBAS! ¡ESO ES LO QUE QUEREMOS!

¡EL CONDE BURLESKY, JEFE DE LOS CONSEJEROS REALES! ¡MANDE A BUSCARLO!

El Pibe Piraña

TAMBIEN EL

por Carl Anderson

Tucutá

Sirve para todo

por J. Carver Pusey

AHI

GUIA TELEFONICA

BAM