# Europa Sigue Amenazada por la Guerra

## Hitler y Franco Amenazarían a Portugal con un Putsch si no se Adhiere al "Eje"

# GOLPE DE ESTADO EN BOLIVIA


5a. EDICION PARA TODO EL PAIS
30 Pags. en 3 Secciones
INCLUSIVE UN SUPLEMENTO MULTICOLOR PARA LOS NIÑOS

**Crítica**

DIOS ME PUSO SOBRE VUESTRA CIUDAD COMO A UN TABANO SOBRE UN NOBLE CABALLO, PARA PICARLO Y TENERLO DESPIERTO — (Sócrates)

Lunes 24 de Abril de 1939 — El Diario de Buenos Aires Para Toda la República — Año XXVI - Número 9008


**Precios Máximos de la Producción Nacional**

| | | | |
|---|---|---|---|
| Trigo 100 Ks. Disp. Exp. | $ 6.60 | Novillos en pie, el Kg. | $ 0.28 |
| Maíz 100 „ „ | „ 6.25 | Vacas „ „ „ | „ 0.206 |
| Lino 100 „ „ | „ 14.12 1/2 | Terneros „ „ „ | „ 0.28 |
| Cent. 100 „ „ | „ 4.90 | Porcinos „ „ „ | „ 0.475 |
| Gira. 100 „ „ | „ 9.— | Capones por animal | „ 10.40 |
| Lanas por 10 Kgs. | „ 9.30 | Ovejas „ „ | „ 11.70 |
| Pieles lanares, por Kg. | „ 0.68 | Borregos „ „ | „ 8.50 |
| Cueros vac. sec.,10 Kgs. | „ 7.20 | Carneros „ „ | „ 10.— |
| „ „ sal., el Kg. | „ 0.52 | Gallinas, por yunta | „ 4.15 |
| Fibra algodón, por Kg. | „ 0.79 | Pollos „ „ | „ 3.37 |
| Cerdas, por 10 Kgs. | „ 20.— | Huevos, la docena | „ 0.82 |
| | | Papas, por 10 Kgs. | „ 1.50 |

## Estableció Busch un Gobierno Totalitario "de tipo Bolivianista"

### Fueron Disueltas las Cámaras y se Ordenó la Anulación de Todos los Códigos

LA PAZ, 24 (United). — El presidente Busch dictó un decreto por el cual se disuelven las Cámaras y se anulan todos los códigos, estableciéndose un gobierno totalitario el cual "se halla alejado de las teorías extremistas de izquierda y derecha, siendo su tendencia n e tamente bolivianista". El gabinete renunció, pero Busch le pidió que continuase interinamente, lo cual fué aceptado.

El presidente Busch declara que asume la responsabilidad por el paso dado.

**Programa del nuevo gobierno**

LA PAZ, 24 (United). — El programa establecido hoy por el decreto del presidente, teniente coronel Germán Busch, comprende los siguientes puntos:

Primero: Supresión del Congreso y anulación de las elecciones complementarias para llenar las vacantes de senadores y diputados.

Segundo: Cancelación provisional de las garantías constitucionales.

Tercero: Cancelación de la Constitución y códigos de leyes secundarias.

Cuarto: Establecimiento de una dictadura financiera y política.

El gobierno declaró a la United Press que el Estado dictatorial de Bolivia no tiene vinculaciones con el eje Berlín-Roma y que se halla alejado de las tendencias extremistas de izquierda y derecha".

**Busch dió un manifiesto**

LA PAZ, 24 (United). — El presidente Busch lanzó un manifiesto a la nación con motivo de la implantación del estado totalitario, que comienza diciendo que se sentía verdadero malestar por la intranquilidad reinante en todo el país, siendo necesario poner enérgico remedio.

Explica que primero se le ofreció el gobierno, en 1936, rehusándolo; pero obligado por el ejército y las fracciones socialistas, asumió la presidencia, en vista de las imperiosas razones patrióticas.

**"Ambiente de lucha fratricida"**

Indica que después llamó a elecciones, estableciendo el Congreso y dando amplias libertades a la prensa y opinión, levantando el estado de sitio y demostrando el deseo de prodigar amplia libertad al país. Dice después que el otorgamiento de las libertades parece haber determinado un relajamiento de los resortes nacionales, multiplicándose la especulación deshonesta, la diatriba, la infamia y el deseo morboso de tomar el poder de parte de los partidos tradicionales, y preparándose el ambiente para una lucha fratricida.

Por estas razones, el coronel Germán Busch expresa que asume todas las responsabilidades e implanta un gobierno totalitario.

**El principal colaborador en el golpe**

El ministro de Minas y Petróleos, Dionisio Foianini, ha sido el principal colaborador de Busch en la implantación del estado totalitario, siendo coautor con éste del plan autoritario.

Durante los cuatro últimos días, Busch y Foianini celebraron ininterrumpidas conferencias, discutiendo los detalles del plan de delineamiento de la política interna y externa del nuevo estado.

Foianini es creador de los Yacimientos Petrolíferos Fiscales bolivianos.

**Un golpe inesperado**

LA PAZ, 24 (United). — De manera inesperada, el presidente de Bolivia, teniente coronel Germán Busch, dió un golpe de estado desde la presidencia, proclamando un régimen dictatorial en el país, con la disolución de las Cámaras y la anulación de toda la legislación que se oponga a la unificación del poder en su persona y en el gobierno designado por él.

El ministro de Minas y Petróleos señor Dionisio Foianini, coautor del plan para la instauración del nuevo régimen, fué entrevistado tras grandes esfuerzos por el corresponsal de la United Press, y confirmó ampliamente los detalles de la implantación del gobierno autoritario.

El país ignora aun la implantación del régimen, el cual se mantuvo en gran reserva hasta que Busch lanzara al mediodía el manifiesto en el que explica las razones de la dictadura boliviana.

**No hay detenciones ni violencias**

El gobierno no ha adoptado ninguna medida de violencia ni ha decretado prisiones.

Según se indica en el manifiesto, en los últimos meses se había creado un ambiente de intranquilidad y desasosiego por la violencia de las luchas políticas, incurriéndose, en concepto del gobierno, en un verdadero libertinaje de parte de ciertos diarios "todo lo cual amenazaba con la lucha fratricida", lo que desea evitar el presidente Busch.

**Financieros y políticos aprueban la dictadura**

En círculos financieros y políticos se ha indicado que sólo la dictadura financiera podría salvar al país de la bancarrota, pero el presidente Busch no podía encontrar manera de conciliar la dictadura financiera con el gobierno democrático y, según afirman en palacio, sólo un gobierno dictatorial podría salvar la formidable crisis económica que se aproximaba.

**Se salvaría el país, incluso socialmente**

El gobierno ha expresado la confianza de que con la dictadura financiera y el sistema autoritario, se sal-

(Continúa en la página 7)

# Se Tomaron Medidas en Alsacia y Lorena Contra la Propaganda Nazi

## Movimiento de la Flota Británica

### Más de Treinta Unidades van Desde Malta Hacia el Este

LA VALETTA, Malta, 24 (Associated Press). — Ha producido profunda excitación la disposición de las autoridades, ordenando a la flota repentinamente que se aliste para realizar un crucero por el Mediterráneo Oriental.

Más de treinta unidades, inclusive los acorazados Warspite, Barham y Malaya; los cruceros Shropshire, London y Devonshire; 21 destructores y el buque-hospital Maine con un crucero y un destructor como escolta, partirán hacia el este pasado mañana. No se ha revelado el destino de la flota ni el motivo del crucero.

El hecho de que el buque portaaviones haya sido incluido en la lista de buques que han recibido órdenes de partir, es relacionado por muchos observadores con la anunciada llegada a Alejandría de refuerzos aéreos.

Varios buques de guerra británicos han llegado a Alejandría procedentes de Malta en los últimos días. El grueso de la flota británica fué concentrado en Malta luego de la invasión de Albania por Italia.

A pesar del hecho de que el Almirantazgo británico anunció en Londres que el crucero era "normal", el anuncio sobre la partida de la flota para la mañana del 26 produjo gran sorpresa en Malta. Esa resolución no era anticipada por las autoridades navales y quedó demostrada por la cancelación de muchos acontecimientos de carácter social, inclusive los agasajos preparados en honor de los oficiales del crucero norteamericano Omaha, que debe partir mañana.

## Efectuó un Golpe de ESTADO EN BOLIVIA

EL coronel Germán Busch, acaba de dar en Bolivia un golpe de Estado desde arriba, disolviendo las Cámaras y anunciando la implantación de un gobierno "alejado de derecha e izquierda". El gobierno declaró que no tiene inclinación por el "eje" Berlín-Roma. Pese a estas declaraciones, sembrará el flamante dictador con su golpe de Estado en todo el continente una seria preocupación por la aparición de este nuevo tipo de totalitarismo

## Promete el Desfile para el Día 15

### Jordana Dió Seguridades al Mariscal Petain

LONDRES, 24 (Havas). — El corresponsal del "Daily Mail" en Hendaya envió el siguiente despacho a su diario: "En buena fuente me he enterado que el embajador de Francia en España, mariscal Petain, obtuvo del general Jordana la seguridad de que el desfile de la victoria tendrá lugar en Madrid el 15 de mayo próximo.

También se aseguró al representante diplomático francés, que todos los voluntarios italianos y alemanes habrán salido de España antes de fines del mismo mes, que el general Franco concede la mayor importancia al mantenimiento de relaciones amistosas con Francia y que no se considera ligado a las potencias del "eje" en caso de agresión.

**"Conciencia imperial"**

ROMA, 24 (Havas). — "Il Messagero" confirma que el desfile de la victoria se realizará en Madrid el 15 de mayo, salvo caso imprevisto.

Refiriéndose luego a la política del general Franco, agrega: "España atraviesa actualmente el momento más grandioso y extenso de su historia. Vuelve a la conciencia imperial y al camino perdido y olvidado. Por lo tanto no es extraño que las reivindicaciones y aspiraciones subordinadas hasta ahora a las necesidades más urgentes se presenten a su conciencia. El mundo las verá realizar a su debido tiempo. Por el momento el pueblo español concentra principalmente su atención al problema de la reconstrucción del país, y se reune con entusiasmo siempre creciente alrededor de su jefe".

## Fueron Colocados al Margen de la ley tres Grupos Autonomistas

### Fuerzas de Policía y del Ejército Están Alertas Para Impedir Posibles Actos de Sabotaje

PARIS, 24 (Associated Press). — El gobierno adoptó enérgicas medidas contra la propaganda alemana en Alsacia y Lorena, declarando al margen de la ley a tres organizaciones, entre las que figura la que preside el líder del movimiento en favor de la autonomía de ambas provincias, Hermann Bieckler, descendiente de prusianos, bajo acusación de intentar minar el nacionalismo francés.

**Es un presagio de otras medidas**

En fuentes allegadas al gobierno se dijo que este esfuerzo por destruir las organizaciones que predican la autonomía en la zona situada a lo largo de la Línea Maginot, no es sino un presagio de amplias medidas destinadas a asegurar la unidad de Francia durante la presente tensión internacional.

**Las medidas son muy enérgicas**

PARIS, 24 (United). — El Ministerio del Interior anunció que en la última reunión del Consejo de Ministros se decidió suprimir toda la propaganda antinacional en el territorio francés, especialmente en Alsacia y Lorena.

Se agregó que se autorizó al señor Camille Chautemps, vicepresidente del Consejo a disolver inmediatamente tres de los principales grupos autonomistas: "Jungmannschaft", el Bund "Irwin von Steinbach" y "Elsaeffischer Volksbildungverein".

**Vigilancia del ejército y de la policía**

PARIS, 24 (Associated Press). — Destacamentos de policía y del ejército patrullan los principales centros ferroviarios de Francia como medida de precaución en contra de posibles actos de sabotaje. Las autoridades de El Havre han detenido a un joven alsaciano de 18 años de edad, con motivo del incendio del transatlántico París. Un soldado raso que actuaba como secretario del coronel comandante del regimiento 4 de ingenieros que está destacado en la frontera con Italia, ha sido detenido y será juzgado por la corte militar por actos de espionaje de los que se le acusa. Dicho soldado ha admitido haber suministrado a una potencia extranjera informaciones respecto al movimiento de tropas francesas en la frontera, para lo cual se valió de una muchacha suiza. Esta muchacha ha sido también detenida. Se dice que cuando el soldado en cuestión, que se llama Dertas, fué detenido, se le encontraron otros documentos secretos que había cosido debajo del forro de su abrigo, y que tenía intención de llevarlos a Italia, a través de la frontera.

## Berlín - Roma Provocaría la Guerra a Mediados de Mayo si no Satisfacen sus exigencias

Por Genevieve Tabouis

(Correspondencia Especial Para CRITICA)

PARIS, abril 24. — En el curso de la reunión del 19 de abril, a la cual asistieron los representantes de Franco, Mussolini y el Mikado, Hitler declaró que tenía la casi absoluta certidumbre de poder lograr, en cualquier caso, y por lo menos, la neutralidad de los pequeños países balcánicos al iniciarse un conflicto bélico.

Y esto es todo lo que pretende el Fuehrer.

Declaró, además, que Yugoeslavia, Rumania y Bulgaria le inspiran la mayor confianza en ese sentido y que confía en que von Papen logrará convencer también a Turquía.

Al final de esta reunión tuvo lugar una cena, en el curso de la cual el general von Keitel mantuvo una conferencia con el general Pariani, jefe del Estado Mayor italiano. Este último le manifestó que el Duce no creía que el eje pudiera obtener muchos éxitos más sin provocar una guerra.

A pesar de esto, los generales italianos están prontos a sacar todo el partido posible de la situación.

Von Keitel relató entonces la conversación que había mantenido el general Alregand Baudenschatz, a su regreso de Roma, con los generales de la aviación alemana, Udet y Milch.

A continuación, Balbo habría declarado que disponía en el Africa del Norte de 37 grandes bases aéreas, con refugios subterráneos, y muy bien organizadas, y además 25 aeropuertos, cada uno de los cuales podía contener una escuadrilla, sin contar otras 11 bases bien provistas.

Baudenschatz juzgó que esto le asegura a Balbo el completo dominio aéreo del Africa del Norte, lo cual es de una importancia capital.

Mientras París y Londres creen que Hitler ha modificado sus planes después del mensaje de Roosevelt, un documento confidencial dirigido por la Wilhelmstrasse a todos los diplomáticos y agentes secretos alemanes esparcidos por el mundo desmiente en forma categórica esa esperanza.

En dicho documento, el Fuehrer declara que ha llegado la hora de que Franco y los agentes nazis obtengan del presidente Salazar que Portugal se adhiera al eje, so pena de un golpe de estado.

Hitler agrega, igualmente, que el plan alemán debe seguirse hasta el final.

Para lograrlo, el Reich atacará siempre el punto más débil del tablero ajedrecístico mundial y tratará de obtener aun muchas victorias sin desencadenar la guerra, si ello fuera posible, hasta el comienzo de la primavera.

En estas fechas, el millón doscientos mil soldados franquistas constituirá un ejército tan bien entrenado como el de Hitler.

Finalmente, Hitler declara que antes que renunciar a la aplicación integral de su plan, prefiere correr el riesgo de la guerra, pero no antes de mediados de mayo, época en la cual habrá terminado el deshielo en el este.

Desde ahora hasta el 28 de abril, todos los agentes nazis deberán llevar a cabo una activísima propaganda, para especificar claramente y hacer comprender que si al eje y a sus amigos políticos no se les da una satisfacción total, no podrá reinar sobre el mundo ninguna paz, ni diplomática, ni política, ni económica.

## El Peligro es Mayor que al Plantearse la Crisis Checoeslovaca

### Las Luchas Europeas se Presentan Ahora en Forma de Intereses Económicos de los Grandes Países

LONDRES, 24 (United). — El eje Roma-Berlín aumentó su influencia en la Europa Central, como resultado de las conferencias entre el conde Ciano y el ministro de Relaciones Exteriores yugoeslavo, Cincar-Marcovic.

En tanto, una investigación realizada por la United Press en todo el mundo, ha revelado que la mayoría de los hombres de Estado y embajadores de las grandes capitales creen que el peligro de la guerra es mucho más grave que durante la crisis sudete.

**El discurso de Hitler tendrá influencia decisiva**

Todos están de acuerdo en que el discurso del viernes del canciller Hitler puede tener influencia decisiva en el problema, y opinan que las posibilidades de guerra son mayores que las de paz, aunque no hay que perder la esperanza. Consideran que las luchas europeas se presentan ahora en forma realista de intereses económicos de las grandes potencias.

La guerra o la paz dependen de lo que hagan Hitler o Mussolini, y ahora corresponde pronunciarse al canciller alemán.

**Qué hará Inglaterra si los nazis atacan a Rumania**

Su respuesta a Roosevelt habrá que considerarla teniendo en cuenta lo siguiente: Primero, Gran Bretaña y Francia se muestran muy alentadas por el mensaje; segundo, España ha aumentado la potencialidad del eje enormemente. También se ha asegurado la cooperación de Hungría, Yugoeslavia y quizás Bulgaria. La cuestión que se plantea ahora es ésta: "En caso de que Alemania ataque a Rumania por intermedio de Hungría, ¿atacará Inglaterra automáticamente al Reich con o sin la ayuda soviética?".

## Sólo la Conscripción Inglesa Lograría la Franca Adhesión de los Pequeños Países al Bloque

Por André Geraud (Pertinax)

(Correspondencia Especial Para CRITICA)

PARIS, 24. — Habría motivos para esperar que los tratados de asistencia y garantías actualmente negociados por las dos grandes potencias occidentales con los Soviets y Turquía se terminarán para fines de la semana que se inicia. Con ello quedaría completado el sistema defensivo que París y Londres intentan construir desde el 16 de marzo.

Se compondrían de tres clases de acuerdos.

En primer lugar, los compromisos de ayuda mutua que Francia y Gran Bretaña contrajeron entre sí en 1936, 1937 y 1938. Estos compromisos protegen los territorios francés y británico.

Dentro de la misma categoría pueden incluirse los tratados francopolaco, anglopolaco, francosoviético — revisado actualmente en el sentido de una aplicación automática no subordinada a la invasión previa del territorio francés o ruso por la Reichswehr —, como también el tratado anglosoviético actualmente en discusión, y los proyectos de tratados francoturcos y angloturcos.

En segundo lugar, los compromisos contraídos por Francia e Inglaterra con respecto a Suiza y Holanda.

Es verdad que Chamberlain no había querido ligarse con ninguno de estos países, pero no es menos cierto que los gabinetes de París y Londres, a fines de enero, llegaron a la conclusión de que era de interés esencial para ellos la defensa de la integridad territorial y de la independencia política de Suiza y Holanda.

A raíz, precisamente, de la neutralidad tradicional de Holanda y la neutralidad contractual de Suiza, ambos países no son parte en el contrato, y su adhesión oficial no ha sido solicitada.

Según parece, Francia e Inglaterra no habrían cambiado compromiso alguno en lo que concierne a Dinamarca; pero, naturalmente, si el peligro se manifestara por esa parte, estarían en libertad de tomar las iniciativas que creyeran oportunas, y Chamberlain ha dejado entrever, días pasados, que sería improbable una actitud francobritánica pasiva.

En tercer lugar, las garantías acordadas a Rumania y Grecia, y que serán, probablemente, extendidas a Yugoeslavia, si ésta les solicita.

Claro está que, en realidad, Grecia y Rumania han pedido esas garantías; pero, oficialmente, se supone que han permanecido en una actitud pasiva, y que han recibido algo así como un regalo espontáneo de las democracias.

Este procedimiento les ha permitido aparentar aislamiento e indiferencia, intención que se explica, ya que ambos países consideran que sería peligroso para ellos definirse en forma demasiado neta en el conflicto actual, y que, obrando así, se atraerían la cólera del Reich.

Les conviene manifestar, por consiguiente, que no se sienten amenazados, y que tienen una sensación de plena seguridad, dadas las reconfortantes promesas que Alemania e Italia les han prodigado. El temor explica toda esta situación.

Hasta Turquía, mejor protegida por su ubicación geográfica, se esfuerza en disimular el proyecto de acuerdo con Inglaterra y Francia.

En la misma categoría de pactos figurarán las garantías que les dará Rusia a sus vecinos occidentales, con excepción de Finlandia, si las propuestas sometidas por el gobierno británico a Moscú se concretan.

Basta con enumerar estas diversas piezas del sistema francobritánico, para advertir sus puntos débiles: los Estados a los cuales se les han acordado garantías unilaterales, y cuya conducta exterior es ambigua.

La contraofensiva alemana se ha dirigido ya contra ellos.

Para forzarlos a separarse abiertamente de las potencias occidentales y repudiar la protección que les ha sido acordada, Berlín y Roma usan a Hungría y Bulgaria, y aún a Yugoeslavia, la cual, bajo la presión de la opinión pública, no persistirá posiblemente durante mucho tiempo en este rol cómplice que le es impuesto.

Hitler, sin la menor duda, se va a erigir en campeón de los pequeños países, y acusará a Inglaterra, Francia y quizás hasta a los Estados Unidos, de querer imponerles de oficio su protección.

Pero, en estos momentos, de nada sirven ya las controversias y polémicas. Es solamente la fuerza la que se impone.

Inglaterra y Francia estarían dispuestas a poner en la balanza todo el peso de su poderío moral y material frente al imperialismo alemán, siempre que se cumplan tres actos de valor decisivo: la conclusión definitiva del pacto con Rusia, que se convertirá así en una suerte de reserva, donde podrán colmar sus necesidades militares los estados de la Europa Oriental, dispuestos a resistir la hegemonía nazi; y, además, el abandono por los Estados Unidos de la ley de neutralidad, y establecimiento del servicio militar obligatorio en Inglaterra. Este último punto, de una importancia capital.

En Europa Central, ciertos gobiernos vacilan aún en comprometerse en una actitud definida, porque dudan de que el pueblo inglés advierta la necesidad de romper, de una vez por todas, con la tradición individualista, y crear un gran ejército, comparable al que envió a los campos de batalla del continente en 1914-18.

En la mayor parte de los casos, estas vacilaciones desaparecerán cuando Inglaterra haya probado, con un acto definitivo, su resolución de comprometer en la lucha, no sólo todas sus riquezas, sino también todos sus hombres.

Esta es la razón por la cual, días pasados, el gobierno francés ha pedido, una vez más, que Chamberlain haga votar la conscripción.

La repercusión psicológica de un acto de esta índole, sería inmensa. Ante esta perspectiva, los dictadores se detendrían seriamente a calcular sus chances. Ya no quedarían incógnitas en el tablero, y cabría esperar que retrocederían ante la catástrofe.

Y, de todos modos, nada se hubiera ahorrado por parte de las democracias para evitarla.

## Procesan a 10 Nazis en Liechtenstein

VADUZ, Liechtenstein, 24 (United). — Pasarán varias semanas antes de que comience el proceso del líder nazi Theodore Shaedler y nueve compañeros que están en prisión por tratar de derribar al gobierno el 25 del mes pasado.

La situación es tranquila, pues hay pocos nazis en Liechtenstein. Se recordará que a principios de abril, el 95,4 por ciento de la población firmó una petición para que se mantengan los tratados de independencia con Suiza.

## Cualquier Cosa que Diga Hitler el Día 28 Tendrá una Honda Repercusión en EE. UU.

WASHINGTON, 24 (United Press). — Un informante del Departamento de Estado declaró hoy que el conflicto entre las ideas del presidente Roosevelt y las del canciller-presidente de Alemania, Adolfo Hitler, quizá se agudice hasta tal punto que debe esperarse que cualquier cosa que diga el Fuehrer el viernes tenga repercusión directa en Wáshington.

El carácter y el tono de la respuesta al mensaje presidencial son especialmente importantes debido a que el Congreso está ocupado en revisar la legislación sobre neutralidad.

Las informaciones según las cuales el presidente Roosevelt proyecta efectuar un importante cambio en la composición de su gabinete, intensifican los indicios de que esta semana tendrá importante influencia en la política interna. En los propuestos cambios figuran los departamentos de Guerra y Marina. Créese que se busca activamente un sucesor de Claude Swanson, enfermo desde hace tiempo. Probablemente, el presidente Roosevelt asignaría otro cargo a Swanson, que goza de renombre como estratega político.

En cuanto al Departamento de Marina, aparentemente hay menos fundamento para creer que se produzca una pronta vacante.

Cuando el canciller-presidente Hitler pronuncie su discurso, quizá quede más en evidencia la importancia de la administración de los departamentos de Guerra y Marina y la del programa de rearme. Por otra parte, los problemas internos son de carácter casi igualmente urgente. El presidente Roosevelt espera enviar dentro de pocos días al Congreso la primera serie de órdenes de reorganización gubernativa, según lo que dispone el proyecto de ley pertinente, que permite la transferencia de la autoridad entre 114 reparticiones del poder ejecutivo. Las órdenes de reorganización se harán efectivas a los 60 días, a menos que el Congreso y el Senado las rechacen por el voto de la mayoría.

Esta semana se realizarán conferencias en la Casa Blanca referentes a la revisión de los impuestos. También se tratará la ayuda a los desocupados, si el presidente Roosevelt cumple su reciente promesa de pedir fondos adicionales dentro de 10 días, destinados a ese fin.

# Sigue la Gran Movilización Naval Británica

# Gran Bretaña no Acepta la Anexión de Albania

## París Pide a Londres la Implantación del Servicio Obligatorio

### Consideran que Tal Medida Tendría un Gran Efecto Psicológico Sobre Amigos y Enemigos

PARIS, 24 (Associated Press). — Francia ha pedido a Gran Bretaña que implante el servicio militar obligatorio lo más pronto posible como medio para asegurarse la ayuda de Rusia y para convencer a Hitler de que debe permanecer en paz. En los círculos franceses bien informados se dice que el señor Robert Vansittart del Ministerio de Relaciones Exteriores de Gran Bretaña, ha prestado oídos a los reiterados pedidos hechos por el gobierno francés relativos al servicio militar obligatorio y que ha puesto esta cuestión ante el gabinete para que la examine esta tarde durante su reunión.

**Preocupa la situación de Rusia**

Se dice que los estados mayores francés y británico están convencidos de que será necesario obtener el apoyo de Rusia si es que se quiere que la cadena antiagresiva de Mr. Chamberlain tenga éxito en atajar otros actos agresivos por parte de Alemania e Italia.

En las esferas francesas reina alarma a causa de los compromisos militares contraídos por Francia y Gran Bretaña con respecto a las pequeñas naciones, en vista de que Rusia aun permanece fuera del bloque.

Desde el punto de vista francés, el servicio militar obligatorio en Gran Bretaña habría de tener un decisivo "efecto psicológico" sobre todas las naciones — ya sean éstas enemigas potenciales o amigos— pero muy especialmente sobre Rusia. Tanto Rusia como los demás países tienen que estar convencidos de que Gran Bretaña está dispuesta a pelear, y en este sentido la implantación del servicio militar obligatorio habría de ayudar mucho.

**Aliéntanse esperanzas en París**

PARIS, 24 (United). — La urgencia con que en Francia se contempla la necesidad de que se introduzca en Inglaterra el servicio militar obligatorio, ha quedado puesta en evidencia con las publicaciones de la prensa en este fin de semana, alentándose la esperanza de que se tome una actitud concreta en ese sentido antes de que el canciller alemán pronuncie su discurso en el Reichstag.

Los funcionarios del gobierno y los oficiales de estado mayor han insistido, desde la iniciación de las negociaciones en pro de un sistema defensivo, en la necesidad de crear el servicio militar obligatorio, y la campaña iniciada en la prensa es ya casi rutina diaria.

Francia se sintió desilusionada cuando Gran Bretaña se limitó a aumentar los efectivos del ejército territorial, y lo mismo ocurrió la semana pasada cuando se dejó de nombrar para el nuevo Ministerio de Abastecimientos a un hombre de reconocida energía, lo cual ha sido considerado mal augurio.

Sin embargo, aun se mantiene la esperanza, pues se ha dicho que el gobierno británico volverá a considerar el asunto en estos días, por lo que Francia desea que a pesar de su resistencia, Chamberlain adopte medidas radicales.

En ésta se tiene la impresión de que si Inglaterra no crea el servicio militar, los países totalitarios tendrán la sensación de que pueden actuar sin la resistencia británica.

Le "Temps" dice sobre el particular: "No es ya secreto que en el curso de las conferencias francobritánicas se examinó la creación del servicio militar obligatorio en Inglaterra, con todo el interés que requiere el tema, si deseamos que la cooperación anglofrancesa tenga el máximo de eficacia en cualquier eventualidad.

## La Gestapo Efectúa Muchos Arrestos y Allanamientos en la Región de Memel

VARSOVIA, 24 (Havas). — Se anuncia en esta capital que informaciones provenientes de Kovno dicen que a pesar de los desmentidos del Deutsche Nachrichten Buro, reina gran efervescencia en el distrito de Pogeggen, en el territorio de Memel.

Según dichas informaciones —de las que se hacen eco los diarios— la Gestapo efectúa numerosos arrestos y allanamientos. Los cuerpos de los campesinos muertos en el transcurso de los incidentes que se han suscitado, son entregados a sus deudos, a los que se quiere hacer creer que sus parientes han huido a Lituania.

## En la Exposición de Nueva York

BERTA SINGERMAN

NUEVA YORK, 24 (Associated Press). — La recitadora argentina, Berta Singerman, llegó de Puerto Rico, luego de una jira exitosa por los países sudamericanos y del Caribe. Proyecta aparecer con motivo de la inauguración del pabellón argentino de la Exposición Internacional de Nueva York, y dar varios recitales en favor de los emigrados judíos, a quienes ha ayudado en su jira por los países sudamericanos.

### LLEGO LA DELEGACION DE ECONOMISTAS RUMANOS

BERLIN, 24 (United). — Llegó a esta capital la delegación económa de Rumania, presidida por el secretario general del ministerio de Economía, señor Marián.

La agencia noticiosa oficial alemana publicó un comunicado donde expresa que la delegación "conversará con las esferas oficiales alemanas sobre la inclusión de Bohemia-Moravia, en el campo de acción del pacto germano-rumano" y agrega que "pueden presumirse que se tratarán ciertas cuestiones de "clearing".

## Chamberlain se Negó a Tratar la Cuestión del Pacto con Rusia

### El Primer Ministro Hizo Frente a un Diluvio de Preguntas en la Cámara de los Comunes

LONDRES, 24 (Associated Press). — El primer ministro, Mr. Chamberlain, se negó a tratar en la Cámara de los Comunes la cuestión relativa a las negociaciones británicorrusas que se llevan a cabo en Moscú. A pesar de la presión ejercida por los laboristas para que hiciera una declaración al respecto, "con el objeto de influenciar a Hitler con motivo del discurso que ha de pronunciar el viernes", el primer ministro contestó: "No creo que sea oportuno que haga declaraciones prematuras acerca de negociaciones que se prosiguen actualmente".

El señor Butler, subsecretario de Relaciones Exteriores, manifestó en los Comunes que los movimientos de tropas que se habían registrado últimamente en España obedecen al licenciamiento de las mismas. Mr. Chamberlain a su vez informó que el gobierno sigue de cerca los acontecimientos en España, y agregó que esperaba que no sería necesario hacer representaciones ante el gobierno italiano para que los camisas negras salieran de España.

**Un diluvio de preguntas**

LONDRES, 24 (United). — El primer ministro, señor Chamberlain, hizo frente a un diluvio de preguntas en la Cámara de los Comunes sobre las negociaciones para la formación del frente contra la agresión, indicando solamente:

"El gobierno se mantiene en estrecho contacto con los demás gobiernos, entre ellos el turco y el soviético".

El laborista Shinwell pidió una declaración sobre la cuestión soviética antes de que el canciller Hitler pronunciase su discurso, pero el primer ministro replicó: "No creo conveniente hacer declaraciones prematuras sobre negociaciones que están en camino".

**Chamberlain no acepta la anexión de Albania**

LONDRES, 24 (United). — En la Cámara de los Comunes, el señor Chamberlain desmintió que el regreso del embajador en Berlín, señor Henderson, tuviese algún significado especial, e indicó que la vuelta del representante diplomático no quería decir que Inglaterra aceptase la anexión checoeslovaca.

Añadió que el gobierno no había decidido reconocer el cambio de régimen en Albania, e indicó que Henderson había sido llamado a Londres para informar y ahora regresaba "como correspondía normalmente a sus deberes".

El primer ministro declinó comentar la cuestión de la conscripción, cuando el laborista Edwards preguntó si se recurriría a la conscripción económica y militar si era necesario.

**Henderson lleva a Berlín "un mensaje directo"**

LONDRES, 24 (United). — Un vocero del gobierno británico confirmó que el embajador de Gran Bretaña, sir Nevile Henderson regresó a Berlín "llevando un mensaje directo" del gobierno.

Indicó que el Mensaje consta de los siguientes puntos:

1.— Refirma la creencia que los problemas europeos pueden resolverse mediante la negociación pacífica.

2.— Sugiere que el llamamiento del presidente Roosevelt ofrece una oportunidad digna de pacificación, de modo que Gran Bretaña espera que Hitler no rechazará de plano la proposición.

3.— Advierte que Gran Bretaña está pronta para resistir cualquier tentativa que se haga para dominar Europa por la fuerza.

4.— Señala el creciente movimiento popular en favor de la conscripción, que el gobierno británico podría encontrar difícil de resistir.

## Estonia se Defenderá Hasta la Ultima Gota de Sangre en Caso de Ser Atacada

VARSOVIA, 24 (Associated Press). — El general Johan Laidoner, jefe del ejército de Estonia, partió con destino a Tallin, después de varias semanas de visita a Polonia, y declaró:

"Aunque no existe un pacto escrito, hay un completo entendimiento entre Estonia y Polonia".

Dijo que estaba profundamente impresionado por las defensas polacas, y agregó que Estonia no se sentía en peligro, pero que si era atacada "se defenderá hasta la última gota de sangre".

## *Grave Revés Nipón en Kiang-Si*

SHANGHAI, 24 (Associated Press). —Noticias de origen chino, dicen que la ofensiva japonesa hacia el oeste, a través de la provincia de Kiang-Si, sufrió un grave revés durante el fin de semana, cuando los invasores perdieron más de 1.000 muertos y tuvieron un número muy superior de heridos.

### LA COTIZACION DEL DOLAR EN LONDRES Y EN PARIS

PARIS, 24 (United). — El dólar se cotizó a 37.76 francos y la libra esterlina a 176.73 francos.

LONDRES, 24 (United). — La libra esterlina se cotizó a 4.6806 dólares.

## En Gibraltar Van a Acopiar Provisiones

GIBRALTAR, 24 (Associated Press). — El gobierno ha promulgado una orden, destinada a proporcionar un abastecimiento de víveres suficientes para hacer frente a cualquier emergencia. Se ha dispuesto la importación de harina, azúcar, carne, cereales, té, café y otros artículos de primera necesidad, bajo un sistema de licencias que debe acordar el gobernador.

Los importadores que consigan esas licencias tendrán que aumentar sus existencias básicas a un nivel mínimo considerado de acuerdo con la seguridad y este nivel será mantenido.

## Cálculo de la Cosecha del Trigo

### Disminuye en la India Para el Corriente Año

ROMA, 24 (Havas). — El Instituto Internacional de Agricultura ha dado a la publicidad un comunicado en el que figura el primer cálculo para la cosecha de trigo en la India para el año en curso, cuya cifra es estimada en 93.730.000 quintales, lo que representa una disminución de 9.770.000 quintales con respecto a la cifra correspondiente al año pasado.

Este cálculo comporta también el de la superficie cultivada, que se considera que es de 13.354.000 hectáreas, cifra inferior a la del año pasado, que fué de 13.647.000 hectáreas.

El cálculo para la producción de algodón es de 9.290.000 quitales, lo que representa una disminución de un 11.4 por ciento en relación a la producción del año pasado.

## *Llegan Más Respuestas al Fuehrer*

### Noruega Dice que se Prepara Para su Defensa

OSLO, 24 (United). — El ministro de Relaciones Exteriores, señor Halvdan Koht, respondió al canciller Hitler indicando que no conocía de antemano el mensaje del presidente Roosevelt, y que Noruega no se siente amenazada; pero "como en caso de guerra, el país se vería amenazado, se prepara a la defensa".

## Las Lámparas Eran "Made in Germany"

LONDRES, 24 (Associated Press). — Un ensayo de obscurecimiento en Yorkshire y Lincolnshire, como precaución contra los ataques aéreos, debió abandonarse anoche a último momento por descubrirse que las miles de lámparas de aceite que se habían reunido para empiearlas en la prueba, tenían la inscripción "Made in Germany".

## Salen en Vuelo de Buena Voluntad

GEORGE HUTCHNSON

NUEVA YORK, 24 (United). La familia Hutchinson partirá hoy en un vuelo de "buena voluntad" a Canadá y demás países americanos para llevar un mensaje de paz del presidente Roosevelt.

La familia, entusiasta de la aviación, está compuesta del teniente coronel de la reserva, George Hutchinson; su esposa Blanche y sus hijas Karthryn, de 16 años, y Janet, de 14. Llevarán también un piloto y jefe de ruta.

Primero visitarán Wáshington, para que el presidente Roosevelt les dé las firmas, y después seguirán para Ottawa y La Habana.

### LA CONFERENCIA DEL TRIGO

LONDRES, 21 (Havas). — A las 11.30 se reunió, bajo la presidencia de Mr. Ray Atherton, el comité preparatorio de la Conferencia Internacional del Trigo.

## *Fondearán en Puertos Españoles*

### Fechas de Llegada de las Naves Alemanas

VIENA, 24 (Havas). — El corresponsal del diario "Neues Wiener Tageblatt" en Berlín, da los siguientes detalles acerca del crucero de la escuadro alemana en aguas españolas.

Del 27 del corriente al 1o. de mayo, los buques echarán anclas en Cádiz, Algeciras, Málaga, Ceuta y Tánger. Del 6 al 10 de mayo harán escala en El Ferrol, en la Bahía de Arosa, en Pontevedra, en Vigo y en Lisboa.

El mismo diario califica de "completamente exageradas y desprovistas de todo fundamento las aprensiones democráticas sobre el sentido de este crucero de primavera", explicando que "la entrada de la escuadra alemana en puertos de naciones amigas resulta de la imposibilidad de anclar actualmente en puertos franceses o británicos".

**En aguas españolas**

PARIS, 24 (United). — Mientras dos bloques de países continúan maniobrando para concertar un frente diplomático en los Balcanes, siguen adoptando precauciones militares y navales en aguas españolas y del Mediterráneo.

Informaciones procedentes de Bilbao indican que el acorazado de bolsillo alemán Admiral Von Schneer arribó a ese puerto para una estada de cinco meses. En París no se había informado aún sobre los movimientos de otras unidades de la flota alemana que se encamina a aguas españolas.

Sin embargo, son los funcionarios británicos los que ordenaron la movilización naval más grande de los últimos días. Según noticias que llegan de Malta, 32 naves de guerra de la flota del Mediterráneo recibieron instrucciones de partir rumbo al Mediterráneo Oriental, el próximo miércoles. Entre ellas se encuentran algunas de las unidades más grandes de la flota del Mediterráneo, como los acorazados Warspite, Malaya y Barham, los cruceros pesados Shropshire y Devonshire y el portaaviones Glorioues. Tres flotillas de destructores acompañarán a los grandes barcos, haciendo así de las 32 naves una completa flota de combate.

En círculos bien informados se dice que los funcionarios británicos estudian la posibilidad de construir una base naval en Constanza, Rumania, para contrarrestar a la base búlgara.

## Fué Condenado un Teniente Polígamo

MOSCU, 24 (Associated Press). —Un tribunal militar condenó al teniente Issayeff a seis años de prisión. El diario del ejército Estrella Roja dice que el testimonio demostró que el teniente se había casado con ocho esposas en un año y había maltratado a todas ellas. Algunas de esas mujeres declararon que no hacía caso de ellas y que prefería beber.

Para DOLOR DE CINTURA

PRONTO alivio con las Píldoras de FOSTER es la feliz historia de millares de pacientes agradecidos. Moderadamente regularizan los riñones, ayudan en la eliminación del organismo de dañinos venenos y la persona se libra de los sufrimientos del dolor de espalda o cintura, lumbago, dolores reumáticos y desórdenes urinarios. Tome las Píldoras de FOSTER a los primeros síntomas de dolor de espalda o cintura, para prevenir posibles complicaciones e innecesarios sufrimientos. Consígalas en la farmacia sin demora y compruebe para su propia satisfacción cuán saludables son.

Píldoras de FOSTER

FLEXIL 21.50

EL SOMBRERO ARGENTINO de fama mundial

FLEXIL, un producto de la alta industria argentina, tiene el privilegio de ser el primer sombrero de marca que ha merecido por su calidad los honores de la exportación.

Londres, tradicional centro de la distinción masculina, le ha dado, confirmando así una vez más el afinado criterio del público argentino, su espaldarazo consagratorio.

Y es que el FLEXIL es un sombrero cuya perfección comienza en su fieltro de triple estacionamiento, pasa por los cien y un detalles de sus guarniciones para terminar triunfalmente en su línea y color de incomparable belleza.

Examine Vd. los distintos modelos y tonos del FLEXIL 1939. Pruébese uno... y adquiéralo para su satisfacción presente y futura.

También con tafilete antisudoroso "FAWNES"

DOBLE GARANTIA 50 años de fama garantizan la calidad del FLEXIL. Y además sus fabricantes responden por escrito de la perfección de cada uno de sus sombreros

Dagomarsino & Cía

CREADORES DE LA MODA

Siempre la clásica BICICLETA INGLESA CUYA CALIDAD NO ADMITE COMPARACIONES

Modelos de Paseo y Media Carrera

Importadores

CASA ITURRAT GIAMBIAGI & SCRAVI

CERRITO 544 — Bs. Aires

VENTAS A PLAZOS

MARATON

PARA EL TRABAJO O PARA EL DEPORTE

Esta semana:

FIDEOS Blancos EXTRA Kilo 0.25

y no lo olvide esta GRAN OFERTA regirá hasta el Sábado 29!

| | | | |
|---|---|---|---|
| ACEITE Bau. Ottone e Ygarra, lata de 11,2 litros | 2.60 | PAN de MIEL pieza de 400 gramos | 0.50 |
| CHOCOLATE GDA reclame, tableta | 0.20 | YERBA Tradición, paquete de 1/4 kilo | 0.25 |
| HARINA de trigo GDA 000, bolsita 1 kilo | 0.15 | WHISKY Stodart, botella de 1 litro | 9.20 |

| | | | | | |
|---|---|---|---|---|---|
| Aceite Saturno tambor de 5 litros | 4.50 | Escobas 4 hilos, cada una | 0.50 | Salchichas de Viena Armour, tarro | 0.20 |
| Arroz Carolina Extra-Fancy, kilo | 0.55 | Extracto de tomates Cirio, tarro 100 gramos | 0.10 | TE G.D.A. Ceylán puro paq. 100 grs. | 0.55 |
| Avena arrollada, Saturno, paquete 900 gramos | 0.55 | Garbanzos medianos, kilo | 0.60 | Tomates al natural Cirio, lata | 0.25 |
| Azúcar refinada molida, kilo | 0.38 | Jabón G. D. A., amarillo, barra grande | 0.70 | Yerba Saturno, paq. 1/4 k | 0.20 |
| Café mezcla Familia, kilo | 1.80 | Lentejas corrientes, kilo | 0.30 | Vinagre de vino Saturno, botella 1/1 | 0.80 |
| Chocolate Aguila, Nestlé, Noel, 1 libra | 0.60 | Limpiador Saturno, tarro | 0.15 | Vino Saturno, tinto Río Negro, botella | 0.45 |
| Dulce de batata extra, lata | 0.50 | Papel higiénico Astoria, rollo | 0.30 | Vino Toso Clarete, botella 1/1 | 0.45 |
| Duraznos al natural Saturno, lata | 0.65 | Queso Sbrinz, Trébol, Magnasco, kilo | 1.40 | Gin Stodart botella 1 litro | 6.50 |

GDA

GRANDES DESPENSAS ARGENTINAS

# Ha Sido Suspendida Hoy la Declaración de Müller

## El Juez Federal Doctor Jantus Ordenó Nuevas Diligencias Reservadas

AUN cuando era propósito del juez federal Dr. Jantus proceder esta tarde a ampliarle la declaración indagatoria al jefe del nacional socialismo alemán en la Argentina, Alfredo Müller, cerca de las 15 horas resolvió diferir el procedimiento, en virtud de que previamente deberán realizarse diligencias ordenadas en forma reservada.

En consecuencia, Müller quedó hoy en la cárcel de Villa Devoto, donde fuera trasladado al notificársele que se le procesa por infracción al Art. 219 del Código Penal.

Es probable que mañana o pasado Müller sea llevado a presencia del juez.

### Declaran dos testigos

Comparecieron esta tarde, a fin de prestar declaración en carácter de testigos, los doctores Igobone y Grassi, que dirigieron movimientos tendientes a la provincialización de territorios nacionales, de cuyos problemas tienen un vasto dominio.

Ambos testigos se negaron, antes de prestar declaración, a formular declaraciones a los periodistas, y se presume que la declaración del doctor Grassi tendrá especial interés, por cuanto hace años un agente perturbador alemán, Carlos Fuchs, le hizo sugestiones para desvirtuar su acción.

### Reiteran pedidos al Departamento Nacional del Trabajo

En forma telegráfica el juzgado ha reiterado al Departamento Nacional del Trabajo el pedido para que remita las actuaciones vinculadas a protestas obreras por los descuentos que con destino al llamado Frente del Trabajo Alemán, dependiente del Reich, hacen algunas industrias alemanas radicadas enel país.

## Martín Dies Pronunció un Discurso en Texas: Predijo la Guerra en Europa

BEAUMONT, Texas, 24 (Associated Press). — El representante demócrata Martín Dies, en un discurso, predijo la guerra en Europa y advirtió que Estados Unidos debe permanecer apartado de Europa y ésta de aquél.

# Haya Paz en Una Tierra de Sangre y de Tumulto

## Un Destino Trágico Persigue a los Gobernadores Sanjuaninos

### Caen asesinados o heridos, derrocados o intervenidos

LA proximidad de los comicios en que el pueblo de San Juan debe elegir sus autoridades, actualiza el tema palpitante del sino trágico que viene pesando sobre la provincia desde sus primeros días de vida institucional y, sobre todo, sobre los hombres que han ocupado su primera magistratura.

No hay provincia argentina, cuyo desenvolvimiento histórico y cuyas alternativas políticas acuse las características inquietantes de San Juan. Pareciera que un soplo "shakesperiano" aventara en ciertos momentos el equilibrio de los espíritus y desatara sobre sus hombres la fuerza desorbitada de la tragedia.

¿Cuántos son los hombres que han pasado por el sitial de los gobernadores sanjuaninos, marcados y castigados por ese sino trágico? Los argentinos no lo saben a ciencia cierta. Cada vez que se actualiza el panorama trágico de San Juan, se citan apenas seis u ocho nombres: Benavídez, Virasoro, Aberastain, Videla, Jones, entre los muertos, y Anacleto Gil y los dos Cantoni, entre los que, a pesar de sus heridas, pudieron sobrevivir al episodio sangriento. Pero la lista trágica es más larga. Cuando se confecciona la nómina de los hombres que desde 1818 gobernaron la provincia, pocos son aquellos cuyo mandato finalizó en un ambiente de paz. La nómina aparece dibujada con cruces o con otras explicaciones no menos infaustas, como aquella lista terrible que llevaba en su bolsillo Lagardere, el héroe del novelón de Feval.

En la extensa cadena de los hombres que han gobernado San Juan, forman mayoría los que han pagado con su existencia la ambición de haber querido gobernar la provincia y los que han caído, derrocados por los movimientos subversivos o por las intervenciones del poder central. Aunque parezca exagerada la síntesis, la verdad es que los gobernadores de San Juan caen muertos, heridos, derrocados o intervenidos. Los hombres que han tenido el peligroso honor de gobernar la provincia, pocas veces han conocido la dicha de la supervivencia patriarcal, entre la admiración de sus comprovincianos.

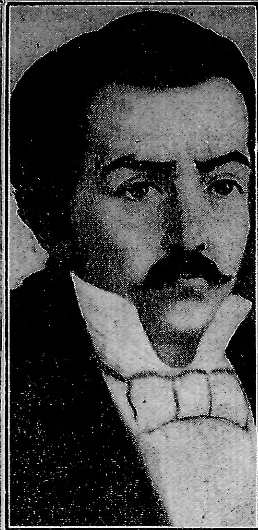

LAPRIDA, que gobernó dos meses San Juan en el año 1818, y que murió trágicamente en 1829 en la batalla del Pilar

### ¿Pesa un maleficio sobre los gobernadores sanjuaninos?

En un ambiente de superstición diríamos que pesa un maleficio sobre los hombres que se han sentado alguna vez en el sillón de los gobernadores sanjuaninos. Como en las viejas leyendas, pareciera que ese honor llevara implícita una maldición difícil de neutralizar.

Narciso Laprida, el gran Laprida, el presidente del histórico Congreso de Tucumán, ocupó en 1818 durante dos meses el sitial de los gobernantes de San Juan. Era ministro del gobernador José Ignacio de la Roza. El gobernador de la Roza había tenido que trasladarse a Buenos Aires, creemos que para conferenciar con el general Pueyrredón. Durante la ausencia, que duró sesenta días, el Dr. Laprida lo suplió en la función eminente. Once años después, el Dr. Laprida habría de pagar con su gloriosa existencia el honor fatal de haberse acercado al sillón que en lo sucesivo habría de ser trágico. Pareciera que ese sillón ocultara el maleficio de ciertas leyendas hindúes o egipcias. Ya explicaremos detenidamente, en esta misma crónica, cómo terminó sus días el doctor Laprida. Más bien dicho, lo explicará Sarmiento.

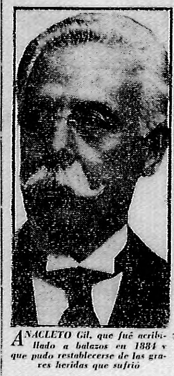

ANACLETO Gil, que fué acribillado a balazos en 1884 y que pudo restablecerse de las graves heridas que sufrió

### Comienza la larga lista trágica con el coronel Mendizábal

El coronel Mendizábal es el que debe iniciar cronológicamente la lista trágica. Si hemos citado en primer término al doctor Laprida, ha sido simplemente porque él fué quien recogió originariamente el maleficio que habría de castigarlo con los años.

El coronel Mendizábal, porteño, oficial del ejército de los Andes, quiso conocer en enero de 1820 las satisfacciones que concedía el gobierno de San Juan. Derroca en ese entonces al gobernador, que era don Ignacio de la Roza. Se mantiene dos meses en el gobierno. Pero el ejército de los Andes acciona contra él. En marzo es tomado prisionero y enviado a Lima, donde ya se encontraba el general San Martín. En una plaza de Lima, y ante un piquete de tiradores, el coronel Mendizábal paga con su vida la ambición de haber querido gobernar San Juan. Fueron inútiles las intensas gestiones que se realizaron para impedir su fusilamiento.

### Sigue el infortunio castigando a los gobernadores sanjuaninos

Don José Antonio Sánchez ocupaba en 1822 la gobernación de San Juan. Fué derrocado por una revolución.

SARMIENTO, que tuvo que dejar el gobierno de San Juan para no aumentar la tabla trágica

Tres años más tarde gobernaba la provincia nada menos que Salvador María del Carril, el autor de la Carta de Mayo, el hombre que tres décadas después habría de ser vicepresidente de la Confederación Argentina, acompañando al general Urquiza.

Acionaba ya sobre San Juan, Facundo con sus hordas. Un día, Salvador María del Carril es depuesto violentamente del gobierno. Su liberal Carta de Mayo fué quemada en la plaza pública, en un auto de fe ordenado por Facundo y por los hombres de la Iglesia Católica. Eran los días en que Facundo enarbolaba aquella bandera trágica de "Religión o muerte". ¡Buen puntal para la Iglesia Católica!

FEDERICO Cantoni, herido en febrero de 1934, en el movimiento subversivo que organizó la oligarquía sanjuanina

### Cómo murió Francisco Narciso Laprida

AL comenzar el análisis de esta lista, habíamos enunciado el fin trágico del doctor Laprida, que en 1816 había presidido el Congreso de Tucumán.

Habíamos explicado cómo sólo le tocó ejercer interinamente la gobernación de la provincia durante sesenta días del año 1818, y cómo ese solo contacto con el sillón de los gobernadores sanjuaninos habría de infiltrarle el maleficio que troncharía su vida eminente.

¿Cómo murió el doctor Francisco Narciso Laprida?

Durante cincuenta años un tenso misterio impidió develar los detalles de su fin trágico. Se decía que había muerto en la batalla del Pilar, bajo los sables de la soldadesca de Facundo y de Aldao. Pero no se conocían los entretelones del drama.

Un día, en junio de 1878, cincuenta años después de su muerte, se debatía en el Senado de la Nación el pleito político e institucional de Corrientes. El senador Domingo Faustino Sarmiento había llevado contra los senadores mitristas una de sus acometidas violentas. El instante era dramático por la exaltación verbal de la polémica. Pero, de repente, en una transición que dominó los espíritus y que restableció la serenidad, Sarmiento hizo una de sus habituales digresiones.

Comenzó a explicar de dónde venían sus fervores por la organización institucional del país. Dijo, más o menos, que en esa tarea obedecía a un mandato sagrado. Recordó la batalla de La Tablada, en junio de 1829, contra Facundo, y siguió haciendo la historia de la batalla del Pilar, que había tenido lugar tres meses después.

De repente, Sarmiento, dijo con voz dramática:

"Voy a hablar de una persona que tuvo una gran representación en la República Argentina, en la declaración de la Independencia, y de los hechos históricos de que no hay más testigo en la tierra que yo en este momento".

SALVADOR María del Carril, depuesto en 1825, por un movimiento que organizó Facundo y la Iglesia

ANTONINO Aberastain, el defensor de la autonomía sanjuanina, que fué fusilado en 1861

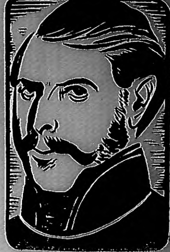

EL general Benavídez, que gobernó San Juan durante veinte años, y que fué asesinado en 1858

Explicó la batalla del Pilar, y prosiguió:

"En los momentos del tumulto, y cuando vimos venir la derrota de todas partes y brillar en el aire los sables que diezmaban a nuestros soldados, un sujeto que estaba conmigo, me dijo: "Y bien, Sarmientito, ¿por dónde nos escapamos?", y me indicó al mismo tiempo: "por aquí". Yo le dije: "Por ahí va, señor, la persecución; por ahí no podemos salir; tomemos esta dirección hacia la ciudad de Mendoza". Nos separamos, y a él lo mataron a media cuadra de distancia. Yo vi cuándo lo tomaron".

Entonces, Sarmiento, poniendo un intenso patetismo en el tono de su voz, dijo, dirigiéndose al presidente del Senado:

"Era, señor, el presidente del Congreso que declaró la independencia de las Provincias Unidas del Río de la Plata, el doctor don Narciso Laprida, y pediría a mis compañeros que nos pusiéramos de pie un momento en homenaje a su memoria".

El Diario de Sesiones consigna esta explicación: "El presidente del Senado, todos los senadores y la numerosa concurrencia que llenaba la barra, pusiéronse de pie, en medio del más religioso silencio".

Sarmiento, cuando se atenuó la emoción de los presentes, agregó algunas palabras más:

"Quiero consignar aquí este recuerdo, porque no se ha sabido nunca dónde murió ese hombre. Eran los enemigos los que triunfaban, y tuvieron mucho cuidado en no mencionar siquiera que había muerto asesinado, acaso por algún soldado que, como aquel romano que mató a Arquímedes, no supo lo que hacía..."

Así incorporó Laprida su nombre a la tabla trágica de los gobernadores sanjuaninos.

### Parece la lista de Lagardere

De enero de 1827 a octubre de 1828, San Juan es gobernada por el teniente coronel Manuel Gregorio Quiroga Carril, adlátere de Facundo Quiroga.

En octubre renuncia. Se incorpora como oficial a las fuerzas de su amigo Facundo. Un día es asesinado. Se asegura que fué muerto por orden de Facundo, su jefe bienamado.

Don Juan Aguilar, gobernaba San Juan, don José María Echegaray Toranzo. Es derrocado por una revolución y tiene que huir de la provincia.

Don uan Aguilar, gobernaba San Juan en 1830, pero pocos meses le duró ese honor. Fué derrocado por una revolución.

En abril de 1831, gobernaba la provincia el teniente coronel Hipólito Pastoriza. También es derrocado por una revolución.

En 1835, gobernaba en San Juan el teniente coronel Martín Yanzón, amigo de Quiroga. Lo derroca una revolución y es asesinado a las pocas semanas en La Rioja o en Catamarca.

Se suceden en aquellos días, los gobernadores sanjuaninos que florecen como por milagro. En tres años, hay diez y ocho gobernadores: todos ellos caen o renuncian, envueltos en la vorágine de los acontecimientos trágicos. Parece que vivieran en el ritmo sangriento de los días de la revolución francesa. ¡Los dioses tienen sed!

### El coronel Acha es degollado en el año 1841

Benavídez llega en 1836. Después explicaremos su fin trágico. En 1841 lo derrota en la célebre batalla de Angaco el heróico coronel Acha. El coronel Acha también quiere conocer el filtro trágico que impregna de maleficios a los hombres que quieren gobernar San Juan.

Pocos días goza de ese deleite. Benavídez, auxiliado por Aldao, reconstruye sus fuerzas. El coronel Acha se defiende valientemente en la catedral de San Juan, pero es derrotado. Huye hacia Mendoza. Se le alcanza a orillas del río Desaguadero, se le degüella y se exhibe su cabeza.

### Caen Burgoa y Santiago Albarracín

El teniente coronel Anacleto Burgoa quiere repetir también meses después la hazaña de Acha. Ejerce unos días el gobierno de San Juan. Pero es derrocado. Tiene más suerte que Acha, porque consigue tomar el camino del destirro.

En 1852, el coronel Santiago Albarracín intenta otra revolución contra Benavídez. Se mantiene unos días en el gobierno y finalmente es derrocado.

### Benavídez es asesinado en 1858

Durante cerca de veinte años entre esas alternativas, el general Nazario Benavídez, gobierna San Juan. Es en la provincia andina, primero, el lugarteniente de Rosas y después el lugarteniente de Urquiza.

Su dictadura no acusa los síntomas sangrientos y bárbaros de los demás personeros rosistas. Es una expresión casi patriarcal, como lo había sido Estanislao López en Santa Fe. Encarcelaba a la gente, la multaba y la desterraba, pero no llegaba al crimen. Sarmiento, que fué desterrado varias veces por él, así lo reconoció reiteradamente.

Después de Caseros, la brillante generación joven que sustentaba en San Juan los principios de la Asociación de Mayo, y que había contribuido con su prédica, con sus libros y con sus panfletos a preparar el ambiente que hizo posible la caída de Rosas, pensó con toda lógica que el general Benavídez perdería su gravitación. Pero, Sarmiento, Aberastain, Rawson, etc., se equivocaron. Urquiza, en uno de sus frecuentes caprichos, lo mantuvo en San Juan.

Prodúcese en 1857, la intervención Molinas, bajo cuyos auspicios San Juan se organiza institucionalmente. La intervención Molinas deja constituido el gobierno de Gómez Rufino. Un día, el general Benavídez que se encontraba preso en la Cárcel Pública, es asesinado. Paga así sus 20 años de gobierno, de acuerdo al sino trágico que persigue a quienes gobiernan San Juan.

### Va Virasoro de interventor y es asesinado

El asesinato de Benavídez provoca la intervención federal. El gobernador Gómez Rufino es depuesto y el nuevo interventor lo envía engrillado a la cárcel de Paraná, conjuntamente con su ministro Laspiur.

El nuevo interventor es el general Virasoro, correntino. Pero, no se conforma con ser interventor. Siendo extraño a la provincia y no teniendo en ella el menor arraigo social y político, se empeña en gobernarla. Se hace elegir gobernador. Pero, a terrible precio. A fines de 1860, es asesinado.

### Lo reemplaza Aberastain y es fusilado

Aberastain, el jefe del movimiento autonomista que había castigado así la intromisión en la vida política de San Juan, de un hombre que no tenía el menor vínculo con ella, queda interinamente a cargo del gobierno.

El presidente Derqui resuelve intervenirlo. Nombra interventor y la-

(Continúa en la página siguiente)

PURIFIQUE SU SANGRE CON ESTE BUEN TÓNICO

• Ud. desea sentirse alegre, feliz y tener aspecto saludable y optimista ¿no es verdad? Pero eso es imposible si está empobrecida su sangre, alterado su sistema nervioso, irregular su digestión...

• En la Zarzaparrilla del Dr. Ayer tiene Ud. un auxiliar de gran eficacia. Depura la sangre y la enriquece y estimula la digestión, restableciendo en poco tiempo su radiante vitalidad.

• Purifique y enriquezca su sangre con la Zarzaparrilla del Dr. Ayer.

Zarzaparrilla DEL Dr. AYER

El tónico que da fuerza

Una copita antes de cada comida comunica vigor a los músculos, equilibrio a los nervios y vitalidad a todo el organismo

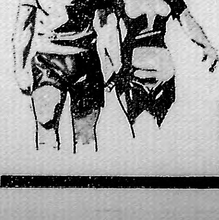

Nucleodyne

es un poderoso tónico general que fortifica todos los centros vitales, gracias al fósforo orgánico asimilable y los extractos glandulares que contiene.

En todas las farmacias y en la

Franco-Inglesa

La mayor farmacia del mundo

Sarmiento y Florida — Buenos Aires

¿POR QUÉ CAFIASPIRINA ES EL CALMANTE DE CONFIANZA?

# El Comité Nacional de la U. C. R. Decidirá el Cambio de Fórmula

## El Dr. Alvear, que Mantuvo una Conferencia con Cantoni, se Embarcó Hoy Para Bs. Aires

### El ex Jefe de Policía, Doctor Martínez, Huyó a Córdoba, Debiendo Establecerse su Paradero

SAN JUAN, 24. (De nuestro corresponsal). — Hasta estos momentos no se ha adoptado una resolución definitiva respecto a la modificación de la fórmula de Gobernador y Vice que sostendrá el radicalismo en los futuros comicios de renovación de poderes, integrada como es sabido por el Ingeniero del Carril y el Coronel Yañez.

Se arguye en este sentido que sin ser imposible la suplantación del candidato en primer término por las causas que son del dominio público, el binomio podría ser mantenido en virtud de haberse hecho la campaña política en base a los nombres mencionados. Sin embargo, esta situación sería resuelta por el criterio que en este caso imponga la mesa directiva del Comité Nacional del radicalismo, habiéndose designado al Sr. García Conde, que quedará en ésta, para que aplique las resoluciones que en ese sentido adopte desde Buenos Aires el alto organismo que preside el Dr. Alvear.

**Conferencian Alvear y Cantoni**

Esta mañana, desde las 9 horas hasta las 10.30, celebraron una conferencia el Dr. Alvear y el Dr. Federico Cantoni, durante la cual este último ratificó su amplia solidaridad con la orientación que considera ar en la presente emergencia el doctor Alvear a la política de San Juan.

En torno a la cuestión planteada, existen algunos grupos intransigentes, pero el Dr. Alvear estima que a pesar de la presión de algunos círculos, si fuera necesario anular la fórmula debe hacerse y si el análisis y las conveniencias aconsejaran mantenerla se mantendría.

El jefe del radicalismo, acompañado por el diputado nacional Mario Sáenz y el Dr. Federico Cantoni, visitó a los presos políticos que sufrieron castigos corporales, entre otros al ingeniero Aguiar Vázquez.

**Reina absoluta normalidad**

Hoy llegó un piquete del Escuadrón de Seguridad de esa metrópoli. Su paso por las calles de San Juan arrancó nutridos aplausos del público, desfilando en medio del entusiasmo de la población.

La tranquilidad es ahora absoluta, si bien ella comenzó a acentuarse desde la llegada del coronel Guglielmone.

Se sabe, asimismo, que ha sido dispuesto el procesamiento de varios policías y que el ex jefe de Policía, D. Roberto Martínez, como lo adelantáramos ayer, huyó a Córdoba, habiendo solicitado el coronel Guglielmone que se establezca su paradero a fin de comprobarse las responsabilidades que le alcanzaran con motivo de las torturas sufridas por los presos políticos.

Se sabe también que otros empleados de Investigaciones han desaparecido por el temor de ser procesados.

**Alvear llega mañana a Buenos Aires**

En horas de la mañana de hoy el Dr. Alvear salió a dar un paseo en torno a la plaza principal de esta ciudad. Su presencia en las calles provocó en el público un inusitado entusiasmo, improvisándose de inmediato una manifestación, por lo cual el prestigioso jefe político decidió regresar al hotel donde se aloja.

El Dr. Alvear y la delegación que lo acompaña emprenderán el regreso hoy a las 17 horas, llegando a Mendoza a las 19.30, de donde partirá esta misma noche a las .. para llegar a Buenos Aires mañana martes a las 16.30 horas.

## Alvear fué agasajado por 350 Dirigentes Radicales en S. Juan

SAN JUAN, 24 (De nuestro enviado especial). — El radicalismo sanjuanino ofreció anoche un banquete en honor del doctor Alvear, asistiendo al mismo 350 dirigentes provinciales, que testimoniaron su adhesión a la política del líder radical. También concurrió el ex diputado nacional Dr. Rafael Lencinas.

Hicieron uso de la palabra en esa circunstancia, Del Carril, Alvear, Tamborini, Federico Cantoni, Aldo Cantoni y Ernesto Aubone.

**Dasso y Victorica fueron a Mendoza**

Anoche partieron para la provincia de Mendoza el Dr. Héctor Dasso y Julio Victorica Roca, quienes realizarán una misión que les fuera encomendada por el doctor Alvear.

Los diputados Martín Noel, Carlos Noel, Sancerni Giménez y Solano, viajan hacia Buenos Aires.

### 11'0

LA temperatura mínima fué hoy de 11.0 grados y se produjo a a las 6.15 horas.

A las 10, en el Observatorio Meteorológico de Villa Ortúzar, se registraron los siguientes datos sobre el estado del tiempo: presión atmosférica, 65.87; temperatura, 16'3; humedad relativa, 58 o|o; viento Este a una velocidad media de 17 kilómetros por hora.

Dr. E. JARAST DIPLOMADO EN PARIS Y BUENOS AIRES
ENFERMEDADES de SEÑORAS
TRASTORNOS PERIODICOS · DOLORES · PERDIDAS · DIATERMIA · ONDAS CORTAS · RAYOS ·
DE REGRESO DE EUROPA ATIENDE NUEVAMENTE EN
AZCUENAGA 750
U.T. 48-3181 · CONSULTAS $ 5 · PEDIR HORA

## El Trágico Destino de los Gobernadores de San Juan

(Viene de la pág. anterior)

fe de las fuerzas al famoso general Saa, gobernador de San Luis. El general Saa, en acción de guerra, invade San Juan. Antonino Aberastain resuelve defender con las armas la autonomía de la provincia. Presenta batalla en Pocito. Allí es derrotado y fusilado el 9 de enero de 1861.

**Sarmiento tuvo que renunciar**

El asesinato de Aberastain conmueve al país. La provincia de Buenos Aires reclama el castigo de ese asesinato. La Confederación, presidida por Derqui, pretende justificar el crimen. Buenos Aires se levanta, entonces, contra la Confederación y el pleito sanjuanino se ventila en los campos de batalla de Pavón. Derqui es derrotado. Urquiza se retira, abnegadamente. Mitre entra a gobernar el país y Sarmiento, el hombre que desde hacía treinta años venía luchando por la reivindicación de su provincia y la caída de sus tiranos, es elegido gobernador de San Juan.

Todo autorizaba a suponer que con la elección de Sarmiento, el pueblo sanjuanino habría encontrado, por fin, el gobernador ideal. Pero, Sarmiento incide sobre el privilegio económico. Construye escuelas, traza calles, crea instituciones y necesita para esa acción recursos económicos. Las clases privilegiadas de San Juan no quieren pagar impuestos. La conspiración y el crimen acechan cotidianamente al gran gobernante. En cualquier momento puede caer también sobre él ese sino trágico que persigue a los gobernantes de la provincia. Rawson lo odia y estimula desde el Ministerio del Interior, a sus enemigos. Mitre comprende el peligro que se cierne sobre su antiguo camarada. Un día, en 1864, resuelve sacarle de las manos esa brasa ardiendo que era la gobernación de San Juan y lo designa ministro plenipotenciario en los Estados Unidos.

Sarmiento toma, entonces, la ruta del Pacífico como si hubiera resucitado de una pesadilla trágica. No comprende cómo no le ha sucedido a él lo que acaeció a Laprida, a Quiroga Carril, a Acha, a Benavídez, a Aberastain. Cuando se encuentra un poco lejos, a pesar de sus terribles ambiciones, formula un juramento que no habría de quebrantar nunca. Jamás en la vida, habría de querer escuchar cualquier otro ofrecimiento del gobierno de su provincia. Fué cuando dijo:

—Para gobernar San Juan es necesario tener "cogote" de repuesto.

**Sigue la lista trágica**

En 1864 es elegido gobernador don Saturnino de la Precilla. El sino trágico lo alcanza. Apenas ejerce el gobierno durante cuarenta días y muere. Pero, muere de muerte natural.

En 1872 gobierna la provincia don Valentín Videla. Una noche, mientras regresaba a su domicilio es asesinado. Unos afirman que era la intemperancia política lo que había tronchado sus días. Otros aseguran que fué consecuencia de un amor misterioso. Pero, en una forma o en otra, se repite en la vida de don Valentín Videla el maleficio que acompaña a los gobernadores sanjuaninos.

Reemplaza a Videla don Benjamín Bates. Pero a los pocos meses es derrocado por una revolución que encabeza don Agustín Gómez y el gobernador Videla tiene que huir a Mendoza.

Pocos años después el gobernador don Rosauro Doncel es derrocado por una revolución.

**Gómez es asesinado; Gil es gravemente herido**

El 6 de febrero de 1884, ensangrienta a San Juan uno de sus frecuentes episodios trágicos.

Gobernaba la provincia don Anacleto Gil, que aun vive. Había sido diputado nacional. Se había definido contra la política del general Roca. Lo acompañaba esa noche el senador nacional don Agustín Gómez, dirigente de otras revoluciones. El senador Gómez era una de las figuras más enérgicas que tenía la oposición a Roca. Se le sindicaba como un posible candidato a la presidencia de la República para 1886.

Esa noche, una banda irrumpe de improviso en la casa en que hacían tertulia el gobernador Gil y el senador Gómez. Vibran las armas de fuego. El senador nacional Gómez queda muerto. El gobernador Gil queda acribillado a balazos, terriblemente herido. Varias semanas oscila entre la vida y la muerte; al fin se salva.

En 1911, el presidente Sáenz Peña, como si quisiera vengar simbólicamente aquel episodio criminal, manda a su sobreviviente al doctor Gil como interventor nacional en Santa Fe. El doctor Gil presidió los primeros comicios que se realizaron bajo el imperio de la ley Sáenz Peña. El doctor Gil, no volvió a entremezclarse en las inquietantes alternativas de la política. Es el único hombre que puede vivir patriarcalmente en San Juan. A pesar de sus fojas de servicios políticos, no le ha alcanzado en los últimos años la cárcel o la persecución que suele acompañar, como una sombra fatídica, a los que han gobernado la provincia y se han salvado de la muerte.

**Godoy es derrocado en 1907**

Desde aquel episodio trágico no vuelven a repetirse acontecimientos sangrientos durante 23 años. Hay un "impasse" en la trágica tabla de los gobernadores sanjuaninos.

En 1907 se reanuda el hilo del infortunio. El gobernador Godoy es derrocado por una revolución que preside el coronel Carlos Sarmiento.

El coronel Carlos Sarmiento es uno de los pocos gobernadores sanjuaninos que pudo terminar su mandato. En 1911 entregó el gobierno al doctor Victorino Ortega.

El gobernador Ortega también terminó su mandato en 1914, pero en medio de un ambiente de tanta hostilidad, que aun la gente no se explica cómo no cayó también sobre él en los días de su gestión gubernativa el sino trágico que sigue a los primeros mandatarios de la provincia. El día que entregó el gobierno al doctor Rojas, tuvo que salir acompañado por el obispo de Cuyo, monseñor Orzali, para evitar en su persona cualquier contingencia ingrata. ¡Tanto era el apasionamiento de sus adversarios políticos!

El doctor Rojas no terminó su mandato, pues pasó al Senado nacional. Completó su período el doctor Garro.

**Otra vez la nota sangrienta**

Al doctor Garro siguió el señor Izaza. Esto sucedía en 1917. Desde entonces ningún gobernador sanjuanino ha podido terminar su mandato. Siempre la nota roja o aquel dilema no menos trágico: del Capitolio a la Roca Tarpeya.

El gobernador Izaza es derrocado por la intervención federal que le envía en 1919 el presidente Irigoyen.

En 1930 es elegido gobernador el doctor Amable Jones, auspiciado por el radicalismo unido. El 20 de noviembre de 1921 el doctor Jones termina trágicamente sus días en la Rinconada del Pocito.

Después de varios meses de intervención, la misión federal que presidía el Dr. Carlés, dió a San Juan comicios libres y entregó el mando para que completara unos meses de período el vicegobernador Castro.

El vicegobernador Castro tampoco termina en paz su mandato. Debía entregar el gobierno el 12 de mayo de 1923 al doctor Federico Cantoni, pero se encaprichó en ejercerlo hasta el 9 de julio. El 12 de mayo, el doctor Cantoni constituye su gobierno en la Municipalidad de Concepción, llama a las armas a sus comprovincianos, los organiza militarmente y marcha hacia la Casa de Gobierno de San Juan. Al día siguiente, huía el vicegobernador Castro.

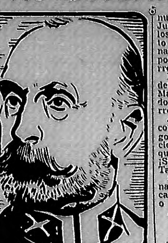

*EL CORONEL Carlos Sarmiento, uno de los pocos gobernadores de San Juan que murió de viejo*

**Del Capitolio a la Roca Tarpeya**

El doctor Federico Cantoni no termina tampoco su mandato, pues fué intervenido el 8 de agosto de 1925.

Quince meses después es elegido gobernador de San Juan el doctor Aldo Cantoni. Una semana antes de hacerse cargo del gobierno vuelve la nota roja a dejar su huella en la historia política de San Juan. Sus adversarios políticos acribillan a balazos el auto en que viajaba. Cae muerto el ciudadano que iba a ser su jefe de policía. El gobernador electo se salva milagrosamente.

Aldo Cantoni tampoco termina su período. Es intervenido el 24 de diciembre de 1929. A los pocos días es encarcelado y a las pocas semanas es gravemente herido, en las puertas de los Tribunales de San Juan, adonde había sido llevado para prestar declaración.

Luego, gobierna la provincia como interventor federal el señor Modestino Pizarro. Es derrocado por la revolución del 6 de septiembre. A los pocos meses muere en el ostracismo. También a él lo persiguió el sino trágico que flota sobre todos aquellos hombres que se han sentado en el sillón de los gobernadores de San Juan.

En mayo de 1932 se hace cargo nuevamente del gobierno de San Juan el doctor Federico Cantoni. A los veinte y un meses, un movimiento subversivo lo hiere de extraordinaria gravedad, muere su jefe de policía y una intervención lo derroca.

En agosto de 1934 se hace cargo del gobierno de San Juan el señor Maurín. Tampoco termina su período. Otra intervención federal lo derroca de su cargo.

Así, en una sucesión trágica, pasan como espectros los hombres que han gobernado San Juan. La vieja maldición romana parece que se hubiera querido ensañar con todos ellos. ¡Siempre del Capitolio a la Rosa Tarpeya!

Mueren fusilados o mueren asesinados; quedan heridos o son derrocados por la fuerza de la revolución o por la fuerza del poder central.

¿A qué se debe ese sino trágico que persigue a los gobernadores sanjuaninos?

El doctor Tamborini nos glosaba cierta vez una definición de Cambó en el sentido de que la política es trágica en todos aquellos lugares donde se cultiva la vid.

No creemos que sea adecuada la definición de Cambó, que el diputado Tamborini glosaba. En Mendoza también se produce la vid, y la tragedia no se cierne cada dos o tres años sobre la cabeza de los hombres que gobiernan la provincia. En Cafayate hay vid y hay vino, y ese sino trágico no revolotea sobre los hombres que gobiernan Salta, Río Negro produce vid, y la nota sangrienta no anda por allí alocada e incontrolada.

No faltan los que atribuyen ese soplo trágico que pesa sobre San Juan al rigor del Zonda, que disloca a los temperamentos más serenos. Tal vez sea...

**¡Haya paz de una vez en San Juan!**

Pero el mundo progresa. A cada década que transcurre, el hombre sabe controlar y gobernar más inteligentemente su mundo subjetivo. Los pueblos violentos de la historia se han serenado con el transcurrir del tiempo. Ha sido necesaria la locura paranoica de un Mussolini o de un Hitler para que los pueblos, enloquecidos, sueñen con el crimen y con la sangre.

¡Cómo no será posible que los hombres de San Juan dominen sus nervios y sus exaltaciones! Estamos a pocos días de los comicios que deberán elegir un nuevo gobierno en esa provincia. Lo único que los argentinos debemos pedir, por encima de las disidencias partidistas, es que San Juan cierre el ciclo de sus episodios trágicos y de que haya paz, alguna vez, en esa provincia castigada por la sangre, por la intolerancia y por el tumulto...

### PARTIO LA EXPEDICION QUE EXPLORARA EL HIMALAYA

VARSOVIA, 24 (Havas). — Una expedición polaca, integrada por cuatro personas partió con destino a la India, a fin de intentar la ascensión de ciertos picos del macizo de Garwhal, en el Himalaya.

Sin réplica... contra REUMA, CIATICA, LUMBAGO

URODONAL

CHATELAIN

ES UN PERRAMUS "BROADWAY"

DE EXCLUSIVIDAD GATH & CHAVES

· LA PRENDA IDEAL DE ABRIGO PARA OTOÑO

$ 78.-

- *De riquísima gabardina de lana, impermeabilizada.*
- *De medidas amplias y bien proporcionadas.*
- *Confección impecable.*
- *Corte distinguido.*
- *Con medio forro de seda vegetal.*
- *Como el modelo o cruzado y con mangas comunes.*
- *En colores beige, oliva y marrón claro.*

*Modelo Raglán, con 1/2 forro y mangas forradas con la misma tela . . . . . . . . . .* $ 95.-

*Hay otras calidades, a pesos 110.- y . . . . . . . . . .* $ 125.-

También somos únicos representantes del famoso PERRAMUS "ZAMBRENE" lo mejor que se fabrica en Inglaterra.

SOLICITE UN CRÉDITO

GATH & CHAVES

DONDE HAY DE TODO Y PARA TODOS — FLORIDA Y CANGALLO

EXCELENTE PARA LOS RIÑONES Y LA VEJIGA

Ponga fin al levantarse de noche y siéntase más joven

Mantenga sus riñones libres de ácidos y toxinas, devuélvales su actividad normal a los riñones y la vejiga, y vivirá una vida más sana.

Un medio eficaz e inofensivo de hacerlo consiste en procurar en la farmacia una caja de $ 2.20 de Cápsulas OMEGA de Aceite de Haarlem y tomarlas de acuerdo con las instrucciones. La rapidez de los resultados le sorprenderá.

Otros de los síntomas de los males de los riñones y de la vejiga, además de levantarse de noche, son: el dolor de cintura, las manos sudorosas, los calambres en las piernas y ojeras muy pronunciadas. Si usted desea obtener verdaderos resultados, insista en OMEGA — el legítimo y original de Haarlem, Holanda — excelente diurético y estimulante de los riñones, un antiséptico urinario suave. Déjelea de vez en cuando una buena limpieza a los riñones.

"Canadian" Radio 1939

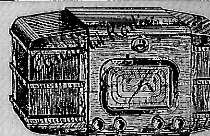

Novedoso receptor ondas corta y larga, alcance ilimitado, circuito superheterodino de 7 circuitos sintonizados y balanceados, válvulas glass metal, equipado con dos altoparlantes duales de alta fidelidad, original gabinete de líneas modernas finamente enchapado en nogal.

1000 HORAS

Garantizamos la carga de baterías de este magnífico receptor, lo que significa escuchar radio durante un año, SIN CAMBIAR NI CARGAR BATERIAS

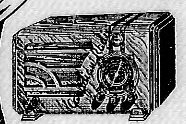

Un verdadero conjunto, seguro, eficaz y económico, lo constituye este novísimo receptor onda corta y larga 5 nuevas válvulas glass metal, consumo reducido, altoparlante autodinámico y el pack de pilas y baterías "El Tero", para mil horas de funcionamiento. Este conjunto al precio sensacional de . $

210.-

· SERIE IMPERIAL ·

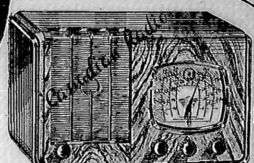

Novísimo receptor onda corta y larga, 7 válvulas, serie roja, 7 circuitos sintonizados de gran sensibilidad, control automático de volumen combinado con supresor de ruidos, dial micrométrico dorado enteramente iluminado, indicador visual de sintonía en el cuadrante, control de tono y purificador de sonido en la etapa de salida. Vistoso gabinete totalmente enchapado en nogal, con calado y varillas a los costados, terminadas al cromo.

CREDITOS DESDE $ 5.- POR MES
CASA DOMINGUEZ — VENEZUELA 1521

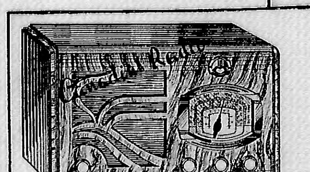

Superheterodino onda corta y larga, 6 válvulas americanas, glass metal, altoparlante de 8", finísimo gabinete enchapado en nogal

Gratis enviamos catálogo en colores, No. 4, con amplios detalles y con cien modelos más de receptores eléctricos, desde . . . . . . . . $ 48.-

NECESITAMOS AGENTES EN EL INTERIOR. AUN QUEDAN ZONAS DISPONIBLES

EMPLEAMOS EN TODOS NUESTROS RECEPTORES VALVULAS TUNGSRAM DE CALIDAD IMPORTADAS.

TODOS NUESTROS RECEPTORES ESTAN EQUIPADOS CON LAS PRESTIGIOSAS BOBINAS "DOUGLAS"

PARA REUNIONES SOCIALES, CULTURALES Y DEPORTIVAS, AUDICIONES AL AIRE LIBRE Y CINE SONORO, DISPONEMOS DE UNA COMPLETA LINEA DE AMPLIFICADORES Y ACCESORIOS. SOLICITE AMPLIOS DETALLES A NUESTRO DEPARTAMENTO TECNICO

CANADIAN RADIO

SUCURSAL ROSARIO SARMIENTO 1060 — CASA CENTRAL POZOS 309 - Bs. Aires

## El Pueblo de Córdoba Protestó en un Gran Mitin Contra la Infiltración Nazi

# HAY VINCULACIONES ENTRE NUCLEOS NAZIS Y EL TRUST DE CONSTRUCTORES

### Más de 400 Firmas Argentinas y Extranjeras Fueron Llevadas a la Ruina por la Competencia

AL cerrarse el sumario sobre las actividades nazis en el país, podemos adelantar que una de las cuestiones más concretas incorporadas a las denuncias que se hicieron llegar al juez doctor Jantus, es la que se refiere al Frente del Trabajo Alemán, con sede en Alsina 1250, organismo que, según pruebas dadas desde estas columnas, es una dependencia del partido nazi local, de la embajada alemana y del gobierno del Reich.

En nuestra edición del 17 de abril de este año, dimos nuevas pruebas acerca de esas actividades, publicando también las notas presentadas al fiscal por el Sindicato Obrero de la Industria Metalúrgica. Desde entonces obran en nuestro poder nuevos elementos que confirman ampliamente esas denuncias.

Las actividades del "Arbeitsfront" o Frente del Trabajo están directamente vinculadas con el funcionamiento del Trust alemán de las empresas de Construcción, hecho del cual informó CRITICA dando el nombre de los directores de esas empresas. Dichas empresas de Construcción acaparan todas las grandes obras que se realizan en el país y triunfan en casi todas las licitaciones de obras públicas, merced a procedimientos puestos en juego. En la Municipalidad de la Capital, se ha visto cómo esas empresas obtienen alguna licitación; pero es otra firma, integrante del Trust, la que luego ejecuta las obras.

**Ruina de los empresarios argentinos**

Por esos procedimientos se está llegando a arruinar completamente a los empresarios argentinos y de otras nacionalidades. Los nazis han determinado, así, la quiebra de unas 400 empresas de construcción durante el año pasado. Muchos millones de pesos se han perdido por ese concepto, yendo a incorporarse al capital e intereses de los alemanes.

No contentas con eso, las empresas alemanas trasladan a las obras todo el aparato del Frente del Trabajo, el cual percibe a los obreros y empleados cierta suma mensual en concepto de contribución obligatoria. El Departamento Nacional del Trabajo ha podido comprobar el hecho en la casa Klockner, uno de los centros nazis más activos del país.

Aparte de esas contribuciones, el Frente del Trabajo percibe otras entradas por los mismos medios coercitivos. Sabemos que a algunos acarreadores de material para esas obras, el Frente del Trabajo cobra 25 pesos por mes para dejarlos disfrutar de su trabajo.

**Competencia incorrecta**

El Trust de la Construcción recurre a medios semejantes para eliminar la competencia de las pequeñas empresas. Cuando éstas encargan el material a aquéllas, las empresas nazis se presentan a los propietarios de las obras proyectadas y les presentan un presupuesto menor, con el consiguiente desprestigio para las empresas argentinas, que se ven obligadas a dar presupuestos más altos que el de las firmas nazis por el comportamiento de éstas.

Respecto al material de construcción, las empresas nazis dan toda la preferencia al de origen alemán. Tal cosa sucede con el cemento y los mármoles. Y llama la atención de que en obras públicas como el edificio de la Caja de Ahorro Postal, en Solís y Victoria, se empleen mármoles alemanes mientras se dejan a un lado los del país.

**El señor Schroeder**

Uno de los personajes que más directamente están al servicio de esas empresas nazis y del Frente del Trabajo Alemán, es el señor Schroeder. Este es administrador gerente de la casa "SEMA", una de las empresas integrantes del trust alemán de la construcción. Es, además, secretario general del Frente del Trabajo Alemán en la capital federal y destacado militante nazi, con lo cual queda a la vista la relación existente entre todos estos organismos.

Cuando Schroeder llegó al país, pasó a ocupar un cargo técnico en Radio Prieto, cuyas ondas tanto favor prestan al nazismo.

La influencia de Schroeder rebasa la zona de las empresas nazis. Llega hasta casas que, como la Philips, no lo son. En esa casa, que es holandesa, actúa un miembro del Frente del Trabajo, puesto allí por el mismo Schroeder. Trabaja en la Oficina de Producción y se llama Adolfo Buder.

En forma solapada, varios nazis se han infiltrado en la casa Philips. Tales como Adolfo Buder, Edmundo Frey (sección Pilas, de la cual es jefe), los hermanos Beck (jefes) y una mujer llamada Fanny (depósito 1o.) y Max Ramisch (sección Mecánica, precontrol).

**En la casa Philips**

Sabemos también que algunos elementos de la Philips organizaron el 2 de abril del año pasado una "Verbena en estilo madrileño", en el Alvear Palace Hotel, donde apareció el retrato de Franco presidiendo la fiesta y donde se saludó al modo fascista. La mayoría de los concurrentes, por ser holandeses y argentinos democráticos, no ocultaron su desagrado. Luego se pudo saber que los nazis habían organizado esa fiesta sorpresivamente.

### Habló el Jefe del Frente del Trabajo

EN JULIO del año pasado, el personal de la casa SEMA se reunió para despedir a tres miembros de la firma que iban a Alemania. Fué una fiesta nazi. Habló Schroeder, gerente de la casa, militante nazi y jefe del Frente Alemán del Trabajo de la Capital Federal

El mismo Schroeder despidió a tres empleados de la casa "Sema" al emprender viaje estos últimos para Alemania. La comida tuvo lugar en el mes de julio del año pasado, saliendo los tres empleados el 5 de agosto a bordo del Monte Sarmiento. Alrededor de la mesa se veían cruces swásticas. Queda probado, una vez más, el carácter nazi de la casa y de la fiesta.

Es interesante dar a conocer los términos del discurso con que se despidió en esas oportunidades a los tres empleados viajeros. La revista "Der Deutsche in Argentina" informa del hecho en esta forma:

**Velada de camaradería el 29 de julio**

"La Sociedad Industrial "Sema" ha oranizado el 29 de julio de 1938, en el restaurant Munich, una velada de camaradería para despedir a los viajeros "Kraft durch Freude" (fuerza por la alegría) accionistas Wilhelm Abel, Oscar Laschkovsky y Emil Schieble, los que salen con el vapor "Monte Sarmiento" el 5 de agosto para Alemania.

"Los camaradas de trabajo con la dirección de la industria, así como el director regional, Ac. J. Schwandtner, fueron saludados cordialmente por el administrador gerente de la firma Ac. Schroedel. Después de haber cantado colectivamente una canción, el señor Schroedel cedió la palabra al jefe del grupo local, Ac. Schwandtner.

"El señor Schwandtner ha saludado muy cordialmente a los colaboradores asistentes d ela "Sema", así como a los directores de la industria, y expresó los mejores saludos y deseos de los grupos reionales y de la jefatura del distrito a este acto. En su discurso ha subrayado el orador, entre otros conceptos, de que el buen ambiente camaraderil de todos los presentes podría aportar par que el personal de la "Sema" se convirtiera en un colectivo unido para el pesar como para las alerías, pero también fielmente unido detrás de la dirección de la firma.

"A los viajeros a Alemania hizo llamar la atención especial sobre el significado de su viaje "Kraft durch Freude", ya que recién de largas neociaciones y dificultades se loró posibilitar el viaje a la bella patria para estos camaradas de trabajo largo y abneado. El Ac. Schwandtner pidió se aproveche este viaje "K. d. F." para tener bien abiertos los ojos y los corazones para entrever todo lo bello en la patria, y poder después del reeso contarnos todo lo visto y sentido Anunció luego el acto del rupo de distrito del Frente Alemán del Trabajo, que se organiza el 2 de agosto en el gran salón de "Germania", en honor de los viajeros "K.d.F.", pidiendo asistencia numerosa para el mismo.

"Al terminar su discurso volvió a expresar, en nombre de los colaborares de la "Sema", su deseo para los viajeros "K.d.F.": un viaje muy feliz y alegre a la Alemania "engrandecida".

"Como que algunos estómagos ya empezaron a rezongar, dijo el orador, con referencia al menú anunciado: Que se rompan las mesas y los bancos, nosotros queremos ya aligerarlos de fiambre!"

"Siguió una canción, acompañada al piano por nuestra ac. Ehlert, cuyo arte aportó mucho al éxito de la velada. La administración ha suministrado generosamente para el bienestar físico de los concurrentes, gracias a la buena voluntad de los directores; fueron traídos fiambres más grandes de lo común, que fueron atacados bravamente por los cuchillos y tenedores; la comida fué terminada con pasteles y café, después de lo cual hubo un pequeño intervalo de digestión, durante el cual camaradas de trabajo alteraban con discursos humorísticos y canciones los preparativos para el consumo de la cerveza ya enfriada de antemano. Para terminar esta velada de tanto éxito" el Ac. Schwandtner dió el triple Heil de la victoria por nuestro Führer, nuestro pueblo y nuestro país". Luego hablaron, realmente de corazón, los directores de la firma a sus colaboradores y especialmente a los viajeros "K.d.F."; asimismo dedicó la dirección una poesía a los que nos abandonan por algunos meses, lo que fué recibido con aplausos, aportando mucho al buen ambiente de camaradería en la velada, y que ha servido de demostración como tal ambiente sirve para la verdadera y real comunidad de nuestro pueblo.

"Hasta rayar el alba quedaron los accionistas con los mejores ánimos posibles, con la esperanza y el deseo de volver a pasar en breve otra velada como esta".

**Otro agente: el señor Wágner**

Schroeder tiene varios colaboradores. En la casa Kloekner actúa como jefe del Arbeitsfront el señor Wagner, que apenas habla castellano y se muestra como un activo agente nazi. Hemos conversado con personal de esa casa y todos nos reiteran lo mismo. En la casa Kloekner se obligó a votar en el plebiscito del 10 de abril de 1938, sobre la anexión de Austria al Reich y las contribuciones al Frente del Trabajo son obligatorias. Wagner trabaja también en S. I. A. M. En la casa Philips, un tal Wehrmann, colaboraba con Schroeder a escondidas de las autoridades de la casa. Fué despedido por esa razón.

En todas las casas nazis se repiten estos hechos. En Thyssenn-Lametal se llega a extremos intolerables. En la sucursal de Piñeyro, por ejemplo, los obreros deben hacer el saludo nazi, recibir instrucción militar y contribuir para el Frente del Trabajo. Los ejercicios se realizan a diario, frente a la misma fábrica.

Podríamos citar muchos casos más. Pero los mencionados bastan para dejar constancia de las relaciones existentes entre el partido nazi, las empresas de construcción y otras casas alemanas, el Frente del Trabajo y el gobierno del Reich. Urge, pues, que la justicia disuelva al Frente del Trabajo como asociación ilícita y ordene una investigación sobre el funcionamiento del trust alemán de la Construcción.

### Los Dirigentes Nazis de Mendoza afirman que no Está Lejano el Día en que Hitler Dominará También en Esta Parte de América Latina

MENDOZA, 24 (De nuestro corresponsal). — La campaña que viene desarrollando CRITICA contra la penetración del nazismo en nuestro país, ha provocado un amplio movimiento de simpatía en ésta, donde los agentes del Tercer Reich han trabajado hasta el momento con poca eficacia entre las 850 familias alemanas radicadas en la ciudad.

**Los dirigentes nazis**

Podríamos decir, que quien oficia de Fuehrer mendocino es Carlos Koch, empleado de las bodegas El Globo, quien durante la guerra europea, teniendo en cuenta que trabajaba en una empresa inglesa, negó su origen alemán. Por esta razón es mal visto en la colonia, debiendo tener, para contrarrestar la atmósfera que se creara sobre él, que "la mano de Hitler también llegará a Mendoza para castigar a los incrédulos".

El segundo de Koch es Künde, gerente de la sucursal de la casa Siemens, quien lleva su fanatismo hitlerista a tal extremo que se niega a bañarse en las piletas locales a fin de conservar sin mancha su pureza racial.

En la fábrica de portland de la firma Minetti, desempeña las funciones de director técnico, otro elemento al servicio del nazismo. Este es el señor Maier, cuya propaganda se basa en la afirmación de no estar lejano el día en que Hitler impere en la Argentina.

También el director técnico de la fábrica de cerveza Andes es un propagandista nazi; pero éste desarrolla su actividad sin mayor éxito, pues los obreros del establecimiento se han dirigido a la gerencia reclamando una sanción contra el antiargentino individuo, que responde al apellido de Leiser.

Impedidos, como lo indicamos más arriba, de desarrollar una campaña proselitista más amplia, por falta de ambiente, los nazis locales ejercen permanente presión y espionaje sobre sus connacionales, lo cual se puso claramente de manifiesto en un caso reciente. Hace pocos meses, el ex contador del Casino y Plaza Hotel, señor Max Unger, se trasladó a Alemania para visitar a su anciana madre; pero como se había negado a incorporarse a las fuerzas del nazismo local, al llegar a su patria fué detenido y enviado a un campo de concentración. Ello se hizo en base a las denuncias recibidas desde nuestro país.

**Educación antiargentina**

Otro aspecto de la propaganda nazi en ésta, es la enseñanza de la niñez. En el edificio del Club Alemán funciona un colegio, al que concurren 70 alumnos. La enseñanza que se imparte es puramente alemana y nazi. Los profesores son traídos desde Alemania y educan a los niños en una severa disciplina militar.

**Un gran acto de protesta**

CORDOBA, 24 (De nuestro corresponsal). — Organizado por la Liga de los Derechos del Hombre y la Federación Universitaria, se celebró ayer un gran acto de protesta contra la infiltración nazi en nuestro país.

La tribuna se levantó en la intersección de la Avenida Rivadavia con la calle Olmos, apareciendo toda ella cubierta con banderas argentinas.

Hicieron uso de la palabra, los siguientes señores: Dr. Orzábal Quintana, Enrique Barros por la Liga Estudiantil, Rufino Abaroa por la Federación Universitaria, Artemio Arañaga y Carlos Pérez, por la Federación General de Trabajadores.

**Grandes proporciones**

Al finalizar el acto, que adquirió grandes proporciones, se aprobó, en medio del mayor entusiasmo, el siguiente orden del día:

"1o.—Tenemos el firme propósito de defender fervorosamente nuestro patrimonio de libertad, bienestar y cultura, amenazado por las potencias totalitarias.

2o. Afirmación del derecho tradicional e histórico sobre la Patagonia argentina y necesidad de elevar hasta sus últimas consecuencias la investigación acerca del espionaje y de la corruptora infiltración en las instituciones y economía del país.

3o. Repudio de los dirigentes pardo-fascistas que establecen un divorcio entre el amor a la patria y el amor a la libertad.

4o. Protesta contra el actual Tratado de Comercio con la Alemania nazi, que contribuye al afianzamiento económico del nazismo, va contra la libertad comercial garantizada por la Constitución y favorece la infiltración hitlerista".

**Actividades nazis en Santiago del Estero**

AÑATUYA (Santiago del Estero), 24 (De nuestro corresponsal). — La investigación judicial en torno a las actividades de la infiltración y espionaje nazi debe efectuarse también en las colonias Real Sayana, Icaño y Colonia Dora, de esta provincia, habitadas por muchos germanos y rusos.

Existe una perfecta organización nazi que vigila estrictamente las actividaes de los chacareros, a quienes también por miedo de amenazas, los obligan a adherirse a la agrupación hitlerista.

El administrador de la Colonia Real Sayana, de propiedad de una compañía argentina, de descendencia alemana, por reiteradas veces ha sido amenazado de la manera más descarada.

Corren también rumores en cuanto a medidas extremadamente graves tomadas por el partido nazi en contra de un señor alemán, empleado de una fuerte compañía argentina, a instigación del cabecilla local y únicamente por haber defendido los intereses que administra en forma correcta.

### Una Madre que Dió a Luz a Tres Niños Está en Situación Angustiosa

HA llegado hasta la redacción de CRITICA una carta conmovedoramente angustiosa que revela la triste situación en que se encuentra una madre de nombre Carmen Peláez de Seden, que dió a luz, en Mar del Plata a tres hermosos varones.

Tal fecundidad no ha tenido esta vez su premio y la madre y sus hijitos se encuentran en un hospital de la ciudad balnearia, faltos de todo recurso como para mantener en el hogar a la nueva familia que hace imposible la vida de sus jóvenes progenitores, que reciben esta felicidad como un castigo, olvidados de comprensión y auxilio.

Según la misma carta, el padre de los trillizos se encuentra actualmente bajo bandera prestando servicio militar, por lo que le es imposible dedicarse a aportar a su casa los recursos necesarios para la subsistencia.

En tal situación, la madre, angustiosamente, por intermedio de las columnas de CRITICA solicita, de las personas de buena voluntad, una ayuda oportuna para poder criar —con lo indispensable— a sus tres ciudadanos argentinos recién nacidos.


ESTA DANDO QUE HABLAR...
EL SEGUNDO GRAN
REMATE
FERIA CARLOTA
Son sencillamente fantásticas las ofertas que Ud. encontrará en los toneles de CASA LAMOTA

SOMBREROS
EN FIELTRO o TERCIOPELO para señoras, en preciosos modelos con adornos de cinta groes y tules ........ $ 1.95
1.95

0.95
COMBINACION
Enagua de abrigo en punto Suizo con seda, para Sra. todos los talles ........ $ 0.95

CULOTTES Y CAMISETAS haciendo juego ........ $ 0.95
0.95

PIEL LEGITIMA
6.90
CUELLO
De PIEL LEGITIMA, pelo largo y sedoso tipo zorro, forro de seda, con dos cabezas y broche, colores negro, gris, chinchilla, marta y marrón: valían $ 16.90 ........ $ 6.90

BATON
2.95
ROBE DE CHAMBRE en Pirineo MOUFLON de abrigo, cordón de seda, colores y medio luto. T. 44-54 $ 2.95

FRAZADAS
De pura lana, color vicuña con ribetes al tono, 2 plazas, $ 5.50. 1 plaza ........ $ 3.75
3.75
De mucho abrigo, para 1 plaza, en color vicuña con guarda marrón ........ $ 2.25
2.25
Para cuna o planchar ........ $ 0.85
0.85

0.65
BOLSA DE GOMA
Para agua caliente, goma doble reforzada, tapón de metal con garantía, 3 litros, $ 0.95; 2 litros, $ 0.80, y 1 litro ........ $ 0.65

CAMISONES
Para Sra. en franela gamuza de gran abrigo, con profusión de vainillas y en Jersey mercerizado con adornos de Satén. T. 44 al 54 ........ $ 1.95
1.95

8.90
ALGODON
De zurcir mercerizado CARLOTA: la caja de 12 ovillos, colores surtidos ........ $ 0.30
0.30

MEDIAS
Para hombre, en mercerizado Jaspé, de gran duración, $ 0.25
0.25

CASACON
Casacón "CARLOTA", en lanas escocesas, corte y hechura sastre, recortes modernos, aplicados con pespuntes, amplio vuelo. T. 44 al 56, también en colores lisos ........ $ 8.90
1.95
POLLERAS
En lana súper, colores lisos y fantasía. T. 44 al 54 ........ $ 1.95

4.90
ZAPATO TROTTEUR
En becerro extranjero combinado con lagarto cocidos a mano, valían $ 9.90 ahora a ........ $ 4.90

0.75
ZAPATILLAS
De abrigo en paño liso, doble faz, colores rojo, azul, gris y marrón: modelos para Sra. y Nbre. 31 al 44 ........ $ 0.75

casa Lamota
RECALAMOS ENVIOS A ESPAÑA
PEDIDOS DEL INTERIOR: AD... IMPORTE Y FLETE.
DONDE SE VISTE CARLOTA
BARTOLOME MITRE 1360

Producida en los más renombrados yerbales, la yerba LA HOJA da prueba en cada cebadura de su clase superior. Adopte yerba La Hoja! Le gustará tanto que después siempre que le ofrezcan un mate, exclamará: "Ojalá que sea LA HOJA"! Exija yerba LA HOJA, siempre fresca en paquetes de 1, 1/2 y 1/4 kilo.

YERBA
LA HOJA
SU RICO SABOR ES DISTINTO DE LAS DEMAS



45
premios
$ 2.000
mensuales
Concurso
en el que tomarán parte todos los compradores.
Nuevo
Sistema de devolución de las utilidades de un año, a los favorecedores de una firma totalmente argentina.
Compre
usted en las Proveedurías La Capital y encontrará siempre
CARNE
BARATA
ESPECIAL
además de mil productos de Almacén a
Precios
sin competencia!

El CONCURSO Comienza el 1º de MAYO Infórmese!

Locales de ventas de Proveedurías La Capital

1. - Sarmiento esq. Junín
2. - Giribone Nº 267
3. - Vieytes Nº 1110
4. - San Antonio Nº 1135.
5. - Monroe Nº 5001
6. - San Juan esq. Castro
7. - Avda. América Nº 2408
8. - Cabildo Nº 3901
9. - Avda. América Nº 3467
11. - Defensa Nº 336
12. - Gallardo esq. Arregui
13. - Avda. San Martín 5899
14. - Nazca Nº 1815
17. - Neuquén Nº 765
18. - Cabildo Nº 2911
19. - Rivadavia Nº 9888

y el muy central ubicado en:
SUIPACHA 624
Unión Telef. 35 - 8447

además:

VISITE Nuestros Locales Infórmese! Proveedurías LA CAPITAL



DOLOR DE CABEZA
GENIOL

## *Los Corresponsales Especiales de CRITICA Reflejan la Actualidad Europea*

# Yugoeslavia no Ingresaría al "Eje" ni Firmaría el Pacto Antidemocrático

## El Pueblo no Respalda la Actitud de Belgrado

Por Karl Paharc *(Correspondencia especial para CRITICA)*

BELGRADO, 24 (United Press). — En opinión de los círculos bien informados de esta capital, Yugoeslavia no se adherirá al pacto antidemocrático ni marchará al paso del eje Roma-Berlín. Esta declaración fué hecha luego del acuerdo verbal concertado ayer entre el ministro de Relaciones exteriores yugoeslavo y el de Italia, conde Galeazzo Ciano.

Príncipe PABLO

Se cree que la opinión pública yugoeslava no toleraría un reacercamiento más íntimo, ya que la idea de neutralidad se ha consolidado durante los últimos dos años. Al mismo tiempo, la anexión de Checoeslovaquia dió origen a un sentimiento de desconfianza general con respecto a Alemania, y rechazó la idea de cooperar demasiado estrechamente con las naciones del eje.

No obstante, la idea de cooperar con Italia no es tan impopular como la de colaborar con el Reich. Esta tendencia fué estimulada recientemente por la orientación del diario de más influencia en Yugoeslavia, "Politika", que, de una política democrática antifascista, pasó al bando partidario de los italianos.

Mientras tanto, los círculos políticos de Belgrado esperan ansiosamente el viaje de Cincar Markovitch a Berlín. Se cree que los funcionarios nazis desean asegurarse de la razón que determinó la reciente movilización parcial de Yugoeslavia. En consecuencia, los alemanes instaron a Cincar Markovich a trasladarse en avión a Berlín lo antes posible, aunque el ministro de Relaciones Exteriores no había viajado nunca por vía aérea.

Yugoeslavia no hace caso omiso de la situación que quedó creada en los Balcanes como resultado de su acuerdo verbal, en el cual se prestó al adherirse al eje. Comprende que la "entente" balcánica pierde virtualmente todo su valor, pues queda sin unidad ni cohesión. Los observadores políticos señalan que Yugoeslavia tenía dos procedimientos a seguir, cualquiera de los dos habría hecho necesario un sacrificio. En efecto, podía haberse negado a la proposición de Italia, y afrontando el peligro de la presión italohúngara en sus fronteras, o podía haber aceptado la propuesta y abandonado sus deberes para con la "entente" balcánica.

Empero, como Yugoeslavia procedió obligada por la presión, fué necesario que siguiera el último curso. Con esto, alivió provisoriamente la tensión fronteriza, y, al parecer, satisfizo a las naciones del eje, sin comprometerse a ninguna obligación precisa.

## Rumania se Halla en Situación Difícil por el Cambio Yugoeslavo

### Hoy Llegará a Bucarest Sir J. Leith Ross, Para Iniciar las Conferencias Comerciales

LONDRES, 24 (Associated Press). — El señor Gafencu, ministro de Relaciones Exteriores de Rumania, acompañado por el señor Tilea, embajador de Rumania, llegó hoy al Ministerio de Relaciones Exteriores a las 10.55 horas y conversó con Lord Halifax acerca de la cooperación rumana para ofrecer resistencia a la agresión totalitaria en Europa.

**Expectativa por la conferencia**

LONDRES, 24 (United). — La actividad diplomática quedó paralizada por el momento, al entrarse en la semana en que el canciller Hitler de Alemania pronunciará su discurso para contestar al llamamiento de la paz hecho por el presidente Roosevelt, y en el cual quizás anunciará hechos que pueden afectar la inmediata historia de Europa.

Aunque Rumania es el problema más inmediato de Inglaterra, hay otras fuentes de perturbación que preocupan a los funcionarios del gobierno:

1o.—Bulgaria. Hasta ahora Bulgaria ha permanecido neutral. Pero con el retiro extraoficial de Yugoeslavia de la "entente" balcánica, la posición de Bulgaria en esa zona adquiere mayor importancia. Tanto un bloque como otro tratan de atraérsela.

2o.—Turquía. Las negociaciones angloturcas no han progresado desde que se iniciaron hace dos semanas, y no hay indicios de que Gran Bretaña haga extensivas a Turquía sus promesas de protección.

3o.—Alianza militar tripartita. Se considera que se podrá anunciar la concertación del pacto antes del discurso del Reichstag, pero el retraso interminable, atribuído ora a Rusia ora a Gran Bretaña, hace que parezca como si el pacto estuviese destinado a no quedar concertado hasta después del 28.

## Polonia no Desea Negociar con Respecto a Danzig

### Teme la Anexión

Por ROBERT PARKER *(Correspondencia especial para CRITICA)*

VARSOVIA, 24 (Associated Press). — En los círculos bien informados se insiste sobre el hecho de que no se ha entablado ni se espera iniciar negociación alguna con el Reich, respecto a la cuestión de Danzig, a menos de que Alemania reduzca sus pretensiones, y se asegura que Polonia está decidida a luchar para impedir que Danzig pase a manos de los nazis.

HITLER

Aun cuando se admite que la maría de los cuatrocientos mil habitantes de Danzig tienen el deseo de reintegrarse a la nación alemana, se dice, al mismo tiempo, que la anexión de Danzig sería el primer paso que daría Alemania para terminar apoderándose de Gynia. "En cualquier caso — según se manifiesta en las esferas políticas — los derechos que caben a treinta y cinco millones de polacos para tener una salida al mar, son más importantes que los deseos de cuatrocientos mil alemanes de reincorporarse al Reich". Se dice, además, que "cualquier cambio en el estatuto de Danzig sería el primer paso hacia la supresión del "corredor". "Sabemos que, cuando a Hitler se le da un dedo, él toma todo el brazo".

Al mismo tiempo, se recalca el hecho de que Polonia está siempre dispuesta a conceder mayores facilidades para las comunicaciones entre Alemania y la Prusia Oriental.

Por otro lado, Polonia ha manifestado claramente que, bajo ningún motivo, ha de permitir que soldados rusos pisen su suelo, a pesar de cualquier arreglo que Gran Bretaña pueda hacer con Rusia. Sin embargo, se ha informado que en caso de guerra Polonia está dispuesta a aceptar la ayuda rusa en cuanto a la aviación, así como en material de guerra. Aun está presente en la memoria de las gentes la ocupación de parte de su territorio por fuerzas rusas en 1920, cuando los bolcheviques se encontraron a las puertas de Varsovia, y esto constituye un serio impedimento para que, actualmente, los rusos puedan tomar parte activa en las medidas militares que se tomen para la defensa de Polonia.

## El Eje Cierra el Cerco de Polonia y Rumania

Por Jean Allary ☆ *(Correspondencia Especial Para CRITICA)*

PARIS, 21, (Havas). — Las indicaciones que se han recibido en esta capital acerca de las conversaciones ítalo-yugoeslavas de Venecia, y de las conversaciones germano-rumanas de Berlín, de las que rinde cuenta en Londres en estos momentos el ministro de Relaciones Exteriores rumano, Sr. Gregorio Gafenco, demuestran que la política del eje con recpecto de Rumania, es idéntica a la que se ha seguido hasta ahora por Alemania frente a Polonia. Tiende, a la vez, a tranquilizar y cercar.

GAFENCU

El cerco de Polonia se ha efectuado, en el sur, por la ocupación de Checoeslovaquia, y en el norte, por la anexión de Memel, todo ello dentro de la atmósfera de buena vecindad creada por el acuerdo de 1934. Esa atmósfera, se cambió repentinamente cuando el corredor y Danzig fueron amenazados. Con Rumania, se dan las mismas seguridades tranquilizadoras. El Sr. Gafenco es recibido en Berlín con aparente cordialidad. Pero, al mismo tiempo, Italia trabaja en la constitución de un cinturón de estados, Yugoeslavia, Hungría y Bulgaria, los últimos de los cuales tienen ambiciones revisionistas sobre Transilvania y el sur de Dobrudja, territorios rumanos. Por el momento, no es oficial y activamente apoyado por las capitales del eje ese revisionismo, pero no se oculta en los círculos italianos que será despertado cuando se presente el momento favorable. Rumania quedaría entonces presionada por dos de sus vecinos, quo actuarían como interpósitas personas, por cuenta de los estados totalitarios.

El plan no está todavía realizado, pero es abiertamente reconocido. Por lo demás, la cadena de estados que Roma procura formar será unida al Reich. El viaje que el ministro de Relaciones Exteriores yugoeslavo, Tsintsar Markovich, va a hacer a Berlín el miércoles próximo, tiene por objeto soldar las amistades italianas a las amistades alemanas. Si el proyecto tiene éxito, quedará asegurada la vinculación entre el Reich y el Mar Negro, y esbozada la realización del gran sueño germánico.

Empero, a medida que esas intenciones se concretan, Turquía se siente cada vez más inquieta. Desea, desde luego, no ver la influencia de los estados totalitarios extenderse sobre ese mar, cuyas llaves están en sus solas manos. En esa inquietud lo que está en la base del acercamiento entre Ankara, Londres y París, y es ella también lo que ha movido a Gran Bretaña a renovar sus garantías a Rumania y Turquía. Es significativo comprobar que, últimamente, cuando Rumania consultó a todos los estados balcánicos sobre la actitud que seguirían si Bulgaria la atacaba, Turquía contestó asegurando que sus tropas estarían al lado de las tropas rumanas, al paso que Yugoeslavia contestó en forma evasiva. No se habían realizado todavía las conversaciones ítalo-yugoeslavas, pero, desde ese momento, Belgrado cuidaba sus relaciones con Sofía.

En las esferas diplomáticas, el viaje del Sr. Gafenco a Londres, y mañana a París, asume, pues, una importancia especial, en virtud del juego cada día más neto de los estados totalitarios en los Balcanes. La garantía otorgada a Rumania por Francia, Gran Bretaña y Turquía, se convierte ahora en el centro del sistema de seguridad colectiva.

## Dictaminarán Sobre la Ley de Neutralidad

### Actitud de EE. UU.

Por KIRKE SIMPSON *(Correspondencia Especial Para CRITICA)*

WASHINGTON, 24 (Associated Press). — El Comité de Relaciones Exteriores de la Cámara de Diputados, que, durante dos semanas, ha estado tomando nota de la opinión sustentada acerca de las leyes de neutralidad pro médicos, abogados, militares y legisladores, pronto pedirá su opinión a cuatro consejeros presidenciales.

ROOSEVELT

En vista de que las audiencias tendrán fin dentro de unas dos semanas, mister Bloom, el presidente de dicho comité, manifestó que se invitará para que también concurran a los señores Hull, secretario de Estado; Hopkins, secretario de Comercio; Woodring, ministro de Guerra, y Swanson, ministro de Marina.

Mr. Hull será consultado para que dé a conocer su opinión desde el punto de vista diplomático; Mr. Hopkins, desde el punto de vista del comercio, y los Sres. Woodring y Swanson, desde el punto de vista del ejército y la marina. En esta forma, se podrá suministrar al Congreso la primera información exacta acerca de la opinión que se sustenta en la administración con respecto a las leyes de neutralidad.

El presidente Roosevelt se ha colocado en una situación que contempla el cambio de las leyes de neutralidad, de manera que los Estados Unidos nunca tenga que inclinarse del lado de las naciones agresoras, aun pasivamente.


*Aprenda* RADIO Y ARME SU RECEPTOR *Gratis*

ESTE RECEPTOR MUNDIAL

PIDA INFORMES GRATIS

Mucho dinero ganan los técnicos en Radio

Viva donde viva, en la ciudad o en el campo, VD. PUEDE GANAR DINERO EN RADIO, aprendiendo Radio pronto y bien por correspondencia con NUESTRAS FAMOSAS LECCIONES PRACTICAS. Todos los materiales y herramientas para sus trabajos prácticos se los enviamos GRATIS con el Curso, a su casa.

Gane Vd. también dinero en Radio y arme su Receptor de TODA ONDA, Mundial, y ambas corrientes, con 6 lámparas metálicas y ojo eléctrico, con materiales que le enviamos gratis. Si no dispone de corriente eléctrica, le enviamos materiales para 6 voltios.

El curso puede pagarlo en pequeñas cuotas mensuales y el receptor armado queda de propiedad suya.

SIEMPRE EL MEJOR INSTITUTO DE RADIO

INSTITUTO INTERAMERICANO
72 - San Pedrito - 72 — Buenos Aires
Sírvase enviarme informes GRATIS del curso de RADIO por Correo.
Nombre ..................
Calle .................. No. ........
Localidad .............. F. C. ........


## Francia Quiere la Revisión de su Pacto con Rusia

### Mejoraría su Situación

Por JOHN MARTIN *(Correspondencia especial para CRITICA)*

PARIS, 24 (Associated Press). — Personas bien informadas, aseguran que Francia está haciendo actualmente todo lo posible para lograr que se revise el pacto que tiene con Rusia. De acuerdo a este pacto, que fué firmado en 1933, las dos naciones que lo subscriben están obligadas a prestarse ayuda mutua, en caso de que el territorio de cualquiera de ellas sea invadido. Parece ser que ahora, Francia desea que Rusia acuda en su ayuda, aun en el caso de que su territorio no sea invadido en caso de guerra.

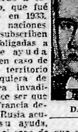

DALADIER

Hasta ahora, no se ha mencionado a Dinamarca en lo que se refiere al bloque antitotalitario, país que, sin embargo, presenta una fase que puede cobrar suma importancia en los momentos actuales debido a que, de acuerdo a lo estipulado en el tratado de Versalles, el Schleswig pasó de Alemania a poder de Dinamarca. Sin embargo, se supone que, en caso de que Alemania iniciara cualquier movimiento en contra de dicho país, Gran Bretaña entraría en acción de inmediato.

Aquí, ha causado suma intranquilidad la contraofensiva diplomática que llevan a cabo en los Balcanes los países totalitarios, y se teme que la actividad diplomática desplegada por los países del "eje", en Yugoeslavia, Bulgaria y Hungría, pueda contrarrestar el efecto unilateral de las seguridades dadas a Grecia y Rumania.

## *Combatirán por Francia Extranjeros*

### Belgas, Italianos, Españoles, Polacos y Holandeses

ARGEL, 24 (Havas). — La Unione Popolare Italiana y la Asociación franco-italiana de ex combatientes del Departamento de Argel, reunidas en asamblea general, decidieron por unanimidad de los 400 presentes que, en caso de agresión contra Francia, todos sus miembros lucharán a su lado.

**Amplia asociación**

LILA, 24 (Havas). — A raíz de la reunión de los miembros de varias colectividades extranjeras del Norte, constituyóse una asociación de belgas, italianos, polacos, holandeses, rusos, españoles y ucranianos, bajo la denominación de "Agrupación de Extranjeros del Norte". Acto seguido, fué suscripta una cantidad de 7.000 francos, destinada a la escuadrilla de aviones ofrecida a Francia por los refugiados extranjeros.


**Asma**

Enfermos de Asma usan este remedio desde hace 60 años.

*En toda droguería y botica.*

Remedio de **Himrod** PARA EL ASMA



Créditos *a sola firma* PARA TODA LA NACION ARGENTINA

Magnífico Superheterodino "REGIOTONE"

La más alta calidad al más bajo Precio. Garantía total con lámparas, por 2 años.

Pida catálogos e informes: *Radio Laboratorio* "Regiotone" Cangallo 2599 U. T. 47 - 5303

$ 5 POR MES


## BANCO MUNICIPAL DE PRESTAMOS

Estado de las Cuentas al 31 de Marzo de 1939.
Casa Matriz y Sucursales

| Cantidades | DEBE | HABER | Cantidades |
|---|---|---|---|
| 3.668.716.96 | Banco Central de la República Argentina | Capital ........ | 17.000.000.00 |
| 1.581.405.92 | Caja y otros Bancos ........ | Reservas ........ | 2.200.000.00 |
| 33.653.601.33 | Préstamos Prendarios ........ | Fondo Garantía Títulos ...... | 3.145.641.95 |
| 2.045.927.91 | Préstamos Hipotecarios y con Caución .. | Fondos Varios ........ | 3.155.372.14 |
| 1.902.033.26 | Préstamos Varios ........ | Depósitos en Cuenta Corriente | 3.197.087.72 |
| 21.615.565.26 | Fondos Públicos ........ | Depósitos en Caja de Ahorros | 27.774.450.07 |
| 7.449.426.19 | Inmuebles ........ | Depósitos a Plazo Fijo ....... | 11.886.003.41 |
| 1.377.246.12 | Instalaciones, Muebles y Utiles ........ | Depósitos Varios ........ | 3.329.628.51 |
| 126.762.15 | Deudores Varios ........ | Cuentas Varias ........ | 1.964.634.14 |
| 493.230.67 | Operaciones Pendientes Activas ........ | Operaciones Pendientes Pasivas | 488.688.41 |
| 1.107.589.88 | Cuentas Varias ........ | | |
| 74.641.506.35 | | | 74.641.506.35 |
| 565.966.10 | Cuentas de Orden ........ | Cuentas de Orden ........ | 565.966.10 |
| 19.507.925.00 | Títulos en Depósito ........ | Depósitos de Títulos ........ | 19.507.925.00 |
| 94.715.397.45 | | | 94.715.397.45 |

Eduardo Crespo, Presidente — Juan José Silva, Secretario — Raúl Helguera Belgrano, Gerente — Carlos P. Cabrini, Subgerente Cont. Gral.

# Está Tranquila la U.C.R. Porque un Militar Garantizará los Comicios

## Manifestó el Dr. Alvear en su Discurso Inicial de San Juan

SAN JUAN, 24 (De nuestro enviado especial). — Durante el acto realizado en la plaza Aberastain en favor de la fórmula Del Carril-Yañez para gobernador y vicegobernador de la provincia, el jefe del radicalismo doctor Alvear pronunció, en medio del extraordinario entusiasmo popular de que diéramos cuenta en ediciones de ayer, el siguiente discurso:

ALVEAR

### Un llamado a la concordia

"Señores: Una vez más estoy ante vosotros y en esta nueva oportunidad no escucharéis de mi boca ni afirmaciones ni ideales diferentes a los que siempre he sostenido. Tengo una línea de conducta política que ha sido invariable; y ha sido porque mi conducta ha respondido siempre exclusivamente a grandes conducciones inspiradas por grandes ideales. Y por eso ya al final de mi vida, cuando nada busco ni nada deseo, vuelvo a tomar contacto con mi pueblo para tratar de sugerirle su deber, para indicarle la ruta a seguir y las jornadas que tiene que llenar, no sólo en estos momentos, sino en el futuro para defender nuestras instituciones democráticas y la organización republicana del país. Vengo a esta provincia de San Juan, que se ha caracterizado en su trayectoria política por grandes apasionamientos, que son a veces virtudes, cuyos choques partidarios han sido tumultuosos y hasta sangrientos; vengo a decirle al pueblo de San Juan y a los dirigentes radicales, que ha llegado para la República, señores, una época de orden y paz. Vengo a decirle que el país reclama que por la senda pacífica del comicio se vayan borrando las aristas y las pasiones tumultuosas; que el acto del comicio sea una jornada cívica, pero una jornada tranquila, porque a través de ella se va a buscar el fallo del alto soberano, que es el pueblo de la patria.

El pueblo argentino desea la normalidad institucional y política; la desea porque hace nueve años está privada la ciudadanía argentina de sus derechos más esenciales y desea poder llegar con la frente alta y la libreta en la mano hasta el comicio a depositar su voto por sus preferencias, cualesquiera que sean. Que todas son respetables cuando se hacen en un ambiente de legalidad y de paz. Deseo fervientemente la pacificación de los espíritus y la pacificación de mi patria. Y no hago con esto un reproche a los hombres de pasiones violentas, porque yo también lo he sido y yo también he sabido empuñar las armas cuando he sentido los derechos conculcados. Pero creo que el país reclama paz dentro del derecho y la justicia, porque de lo contrario, no puede haber paz. Reclama paz, porque quiere que nuestra patria siga a pasos presurosos la senda que la llevó a sus grandes destinos.

### Un hombre de paz

Y yo, desde esta tribuna, sin amargura y sin rencor, pero sí con tristeza, voy a dirigir una imprecación a los hombres que por la pasión política del momento no han tenido reparos en maltratar a sus compatriotas. Les diré a esos hombres ¿acaso no son también argentinos?; ¿no van a ocupar todos ellos, para una eternidad, un pedazo de tierra, uno al lado del otro? Si la patria reclama sus servicios, ¿no han de ir a morir sobre un mismo campo y en una misma trinchera? Entonces, ¿por qué esa saña? Que recobren el juicio y que sean dignos de ser argentinos. El propósito del radicalismo y de los hombres de San Juan de pacificar el ambiente, está bien claro y bien manifestado en la fórmula que ha elegido. Ha buscado exprofeso un hombre alejado de la provincia como el ingeniero Del Carril, un hombre manso y tranquilo; honesto y reposado, y lo ha elegido por eso mismo, porque no ha querido que el candidato a esta gobernación pudiera llegar con los enconos, las prevenciones y las prepotencias de otra época de la política sanjuanina. Por eso lo ha buscado, y si eso no fuera bastante, ha buscado para completar la fórmula, a un oficial del ejército argentino, para demostrar a los malevolentes que están arrojando siempre sobre este partido calumnias, que si hay un partido nacionalista en la Argentina, en el buen concepto de la palabra, ese es el Partido Radical.

DEL CARRIL

D. YAÑEZ

No vé este partido Radical con prevención ni de reojo, los uniformes de la patria. Al contrario, los vé con respeto, siempre que ellos sean dignamente llevados. Por eso anoche, en Mendoza, cuando me comunicaban la situación creada en San Juan y se me decía que había venido un jefe del ejército a tomar la jefatura de las fuerzas policiales de la provincia, yo dije sin conocerlo, sin saber sus antecedentes: Deben tener confianza, es un oficial del ejército y no va a manchar sus galones con maniobras subalternas.

Ya véis, este partido Radical que es eminentemente nacionalista, elige a un militar para uno de los términos de la fórmula y cuando se le anuncia que un militar viene a tomar el comando de las fuerzas, siente un alivio y una tranquilidad.

¿Por qué? Porque en el fondo de su espíritu, de su ánimo hay un respeto profundo por las armas gloriosas de la Nación.

### Seguridad en el triunfo

Váis a triunfar en los comicios del domingo. Váis a triunfar por que sois la mayoría, y sois la mayoría porque encarnáis los más sanos, los más altos, los más claros principios de democracia y de fervor popular. Vais a triunfar porque ese es vuestro derecho; pero también los derechos imponen deberes. Vais a triunfar como una expresión de democracia. Pero esa democracia que tanto queréis, esa democracia a la que servís con tanto entusiasmo y fervor, no basta proclamarla ni anhelar conquistarla, es preciso saber servirla con abnegación y con juicio.

Esta época de la república es una época difícil y turbia, por que hay quien sostiene que los principios democráticos han pasado de moda, que los países no prosperan y no tienen la autoridad suficiente para el progreso, si no tienen formas políticas no democráticas en los gobiernos. Pero para probar que eso es una mentira, tenéis que demostrar vosotros sanjuaninos, pueblo de San Juan, turbulento, apasionado y violento, que para servir la gran causa que estamos defendiendo, dejaréis de ser un pueblo turbulento, violento y apasionado.

### Unificación en defensa de la democracia

La prueba de que el pueblo de San Juan quiere defender como un solo hombre esta democracia, está en que están todos unidos. Aquí tenéis a los Cantoni. Aquí lo tenéis a don Federico, como lo llama cariñosamente su pueblo. Aquí nos tenéis a todos los radicales y nos veis acá en la tribuna. Yo puedo deciros que para llegar a esto y llegar yo a esta tribuna, fué porque fueron a verme a mi casa y a decirme: Dr. Alvear, la democracia está en peligro en la Argentina y venimos a ponernos a vuestras órdenes para salvarla. Y los primeros que se han convencido que la hora actual es de tranquilidad y de paz aquí, son los señores Cantoni, porque saben perfectamente que estamos luchando por un ideal democrático, contra fuerzas reaccionarias. Pido paz y tolerancia porque somos los más. La violencia es arma de los inferiores o de los débiles. Nosotros somos fuertes y podemos ser magnánimos.

# MONTEVIDEO

Los 14 Primeros Premios

| | | |
|---|---|---|
| 1 | $ 50.000 | 1032 |
| 2 | „ 5.000 | 6531 |
| 3 | „ 2.000 | 6267 |
| 4 | „ 2.000 | 17319 |
| 5 | „ 1.000 | 1082 |
| 6 | „ 1.000 | 11604 |
| 7 | „ 1.000 | 13759 |
| 8 | $ 1.000 | 13887 |
| 9 | „ 500 | 2542 |
| 10 | „ 500 | 4777 |
| 11 | „ 500 | 4873 |
| 12 | „ 500 | 9353 |
| 13 | „ 500 | 13963 |
| 14 | „ 500 | 18152 |

El Cupón: 4258

## En Caso de Falencia Patronal no se Da Preaviso al Empleado

D. Aquiles Legramante, demandó ante el Juzgado de Comercio del doctor Gómez Molina a la quiebra de Augusto Batut, por ampliación de verificación de un crédito por la suma de $ 738.44, en concepto de haberes devengados por su actuación como empleado del fallido, dos meses de preaviso e indemnización por despido.

Corrido traslado a la parte demandada, los liquidadores de la quiebra solicitaron se rechazase el pedido, en virtud de que la indemnización por falta de preaviso no correspondía.

El juez doctor Gómez Molina resolvió hacer lugar a la verificación solicitada, pronunciamiento que, al ser apelado, pasó a conocimiento de la Cámara Comercial. Este tribunal, en su último acuerdo, lo ha revocado, por entender que, si bien el artículo 157 inciso 1o. del Código de Comercio, en sus apartados 1o. y 2o. ordena el previo aviso al empleado en los casos de cesación o liquidación del negocio que no sean determinados exclusivamente por fuerza mayor, este principio de carácter general sufre una derogación expresa y de regla particular en caso de quiebra. En efecto, el artículo 157 citado, en su inciso 5o., dispone que "en caso de falencia del principal, el empleado tiene derecho a la indemnización por despido" omitiéndose, por lo tanto, la indemnización por falta de preaviso.

## *Creóse un Grave Problema Para los Cañeros*

MONTEROS (Tucumán), 24 (De nuestro corresponsal). — En la plaza pública de esta localidad se realizó una asamblea de plantadores de caña de la provincia, congregándose en la misma más de 10.000 personas, las que refirmaron las conclusiones contenidas en los memoriales del Centro Cañero y de la Unión Agraria Provincial de Tucumán, entidades representativas del gremio, que oportunamente fueron presentados al Senado de la Nación con motivo del estudio de la Ley Reguladora de la Industria Azucarera.

Consideran los plantadores de caña, que dicha ley no resolverá el grave problema que se agita en la provincia, si en la junta directiva no se da representación efectiva al gremio y no se respetan los derechos adquiridos por esas zonas; si no se mejora la condición de vida de esos trabajadores, que aportan la materia prima a la industria azucarera.

Destacan además que la protección aduanera procura una utilidad racional a esta actividad argentina, la cual no tendrá un alto fin social que la justifique, si ella beneficia a 38 fábricas del país, y perjudica a 13.000 familias de agricultores de Tucumán.

¡DESPIERTE LA BILIS DE SU HIGADO!

Sin Usar Calomel. Saltará de la Cama con Hambre de Actividad

El hígado debe volcar en los intestinos cada día suficiente bilis para que la digestión tenga lugar. De lo contrario los alimentos fermentan en el estómago. Su organismo todo se envenena y Vd. se siente amargado, deprimido — ¡todo marcha al revés! Los laxantes no dan sino un alivio temporario, puesto que no anulan la causa del mal. Se necesitan estas excelentes Pildoritas Carter para el Hígado, para que la bilis fluya libremente y Vd. se sienta "un coloso," capaz de vencer al mundo.

Inofensivas y suaves, son formidables para regular la bilis. Pida las Pildoritas Carter por su nombre y rechace tenazmente cualquier otra cosa. El tubo, $1.10.

OFERTAS EXCEPCIONALES DE LAS Carnicerías LA NEGRA

| | | |
|---|---|---|
| Chorizos Blancos | $ 0.60 | Doc. |
| Chorizos Criollos | „ 1.20 | Kg. |
| Chorizos Españoles | „ 1.10 | „ |
| Longaniza Vasca común | „ 0.90 | „ |
| Longaniza Española | „ 1.10 | „ |
| Morcilla Criolla | „ 0.50 | „ |
| Morcilla Parrillera | „ 0.80 | „ |
| Morcilla Vasca | „ 1.40 | „ |
| Salchicha | „ 0.75 | „ |
| Costillas de Cerdo | „ 1.10 | „ |
| Patitas de Cordero | $ 0.40 | Doc. |
| Mondongo | „ 0.20 | Kg. |

Y recuerde siempre que vendemos:

la mejor Carne

las más frescas Verduras

las más exquisitas Frutas

CARNICERIAS LA NEGRA UN LOCAL EN CADA BARRIO

## *La Artista Inglesa Evelyn Ankers Viaja Hacia Esta Capital*

PUERTO BLEST, 24 (De nuestro corresponsal). — Procedente del sur de Chile pasó por ésta con rumbo a Buenos Aires, la destacada artista del cine inglés Evelyn Ankers.

## Finochietto ha Operado al Dr. Fresco

A MEDIODIA fué operado de apendicitis el gobernador de la provincia de Buenos Aires, Dr. Manuel A. Fresco, por el conocido cirujano Ricardo Finochietto.

La operación se realizó en ésta, siendo secundado el cirujano por médicos del sanatorio "Podestá", donde el doctor Fresco está alojado.

# El Golpe de Estado de Busch se Vincula a las Finanzas y al Petróleo

(Viene de la primera página)

vará al país, no sólo política y económicamente, sino también socialmente.

Desde las 23 horas de anoche Busch, rodeado de todo su ministerio, estuvo en Palacio, discutiendo los detalles de la implantación del nuevo estado.

Desde la 1 de la noche hasta las 6 de la madrugada, Busch conferenció con el ministro de Minas y Petróleos, señor Foianini, ultimando los detalles del plan.

### Severísimas penas contra los prevaricadores

Busch dictará al mediodía un decreto que dispone que "en adelante toda defraudación, malversación o prevaricato, será castigado con la pena de muerte".

En diversos círculos se considera que el paso trascendental dado por el presidente salvará la situación económica del país.

El ejército acepta unánimemente el nuevo gobierno. Las guarniciones de La Paz y del interior del Chaco, se han plegado a la acción del gobierno.

### Se obligará a los propietarios de minas a servir al país

El presidente ofrece crear un Código de Trabajo que codifique los códigos actuales a fin de que el capital y el trabajo se armonicen por el bien del país.

Dentro de breves días será dictado un código jurídico y se obligará a los propietarios de minas a cumplir con los deberes que tienen con el país".

Se cree que esta declaración salida de Palacio significa que los propietarios de minas deberán entregar la mayor parte o quizás todas sus divisas oro por concepto de exportación de minerales. En este caso el gobierno entregaría a los mineros las divisas necesarias para el sostenimiento de las minas, empleados y gastos.

El gobierno considera que el sistema actual favorecería enormemente a la Bolsa Negra.

### Todos los socialistas han apoyado a Busch

El teniente coronel Germán Busch se hizo cargo del gobierno a raíz de la caída del presidente provisional José David Toro el 13 de julio de 1937.

Fué elegido presidente constitucional por la Asamblea Constituyente el 27 de mayo de 1938 por un período de cuatro años.

En una intervención anterior de Busch, fué derribado sin derramamiento de sangre, el 17 de mayo de 1936, el gobierno del presidente Tejada. Busch fué apoyado por tres partidos socialistas: el Republicano Socialista, el Socialista Nacional y los Socialistas propiamente dichos.

Los miembros del gabinete que ha regido hasta ahora el país son esencialmente socialistas.

## *Contra el Fraude en Filas Demócratas se Realizó una Protesta*

CORDOBA, 24 (De nuestro corresponsal). — En el pueblo de Soconcho, departamento de Calamuchita, se celebró ayer un mitin organizado por el Partido Demócrata Nacional, para protestar por la forma en que se llevaron a cabo las elecciones internas.

Ocuparon la tribuna los señores Carlos Alfredo Astrada, Horacio Valdez, Cheda Rufail y Manuel Martínez. Todos ellos manifestaron que en las elecciones había intervenido el fraude, habiéndose ejercido violencias sobre el electorado.

Otro fumador afortunado

El señor GERARDO VOLPE, domiciliado en la calle PARAGUAY 4536 de la Capital Federal, antiguo fumador de los cigarrillos Escudo Colorado resultó agraciado con una de las espléndidas motocicletas COVENTRY EAGLE de 2 1/2 H.P. 250 c.c.

Y siempre millares de magníficas bicicletas inglesas, radios y cheques.

Sr. Telmo Ramallo, Maipú 5, SAN NICOLAS, F.C.C.A.

APARECEN NUEVOS GANADORES DE MOTOCICLETAS!

Sr. Emilio Despareduis, Monteagudo 476, TUCUMAN

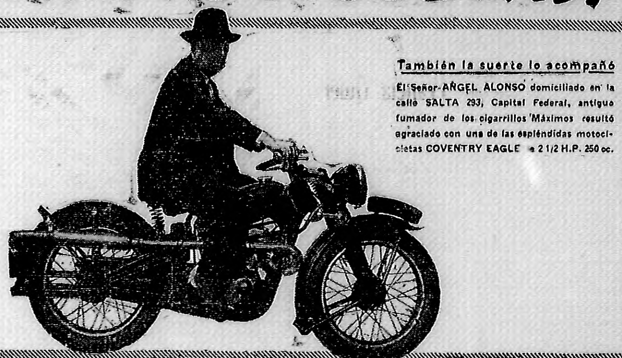

También la suerte lo acompañó

El Señor ANGEL ALONSO domiciliado en la calle SALTA 293, Capital Federal, antiguo fumador de los cigarrillos Máximos resultó agraciado con una de las espléndidas motocicletas COVENTRY EAGLE de 2 1/2 H.P. 250 cc.

Sr. Faustino Zeballos, R. DE LA RIESTRA, F.C.S.

Sr. Luis Alfredo Agustoni, 27 de Abril 824 - Dep. 1, CORDOBA

POUR LA NOBLESSE

ESCUDO COLORADO-MAXIMOS

35 cts. 30 cts.

Otro de los afortunados ganadores de una de las espléndidas motocicletas que regalan los cigarrillos Pour la Noblesse.

El señor MIGUEL TIGNANELLI, domiciliado en la calle CHARCAS 5041, Capital Federal, antiguo fumador de los cigarrillos Escudo Colorado resultó agraciado con una de las espléndidas motocicletas COVENTRY EAGLE de 2 1/2 H.P. 250 c.c.

Sr. Michislao Kupler, Rivadavia 6617, CAPITAL

Sr. Américo Belesio, Calle 24 Nº 485, LA PLATA

Sr. Rafael J. D'Anna, VEDIA, F.C.P.

Sr. Domingo Spina, Olleros 933, CAPITAL

Sr. S. Gonzalez Novoa, Maipú 762, CAPITAL

Sra. Adriana C. de García, Paso 155, CAPITAL

Sr. Augusto Lancestremere, Rivera Indarte 94, CAPITAL

# Se Estrenará Mañana la Película Argentina "Oro Entre Barro" Animada por Tito Lusiardo

## HA SIDO DIRIGIDA POR LUIS BAYON HERRERA

**Ocupará el Cartel del Broadway Esta Novedad de la E. F. A.**

Como se ha venido anunciando tendrá lugar mañana en el cine Broadway, el estreno de la producción nacional "Oro entre barro", filmada en los estudios locales de la E. F. A. y cuya distribución realiza la Cinematografía Julio Joly.

Se trata de una comedia festiva de ambiente porteño, con notas sentimentales, que ha dirigido Luis Bayón Herrera, sobre un argumento de su propiedad.

Tito Lusiardo encabeza el reparto de "Oro entre barro", acompañado por Dorita Ferreyro, Pedro Maratea, Enrique Roldán, Héctor Coire, Lucy Galián, Benita Puértolas, Severo Fernández, el niño Cielito y otros.

## ESTRENARAN "ZAZA" EL DIA 4 DE MAYO

"ZAZA", versión parlante de un gran éxito mudo que ha dirigido George Cukor para la Paramount, tiene ya fecha de estreno. Será conocida el jueves 4 de mayo en el cine Opera.

"Zazá" está protagonizada por Claudette Colbert, a quien secundan Herbert Marshall, Bert Lahr, Constance Collier, Helen Westley y otros.

## Se Afianza

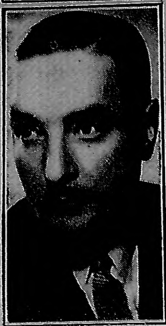

EL ACTOR argentino Enrique Roldán que acaba de interpretar con impecable sobriedad el papel de Landaluce en "Margarita, Armando y su padre", y que mañana reaparecerá en la pantalla del Broadway acompañando a Tito Lusiardo en la interpretación de "Oro entre barro"

## Cordel Hull Verá el Nuevo Film "Juárez"

WASHINGTON, 24 (Associated Press). — La Unión Panamericana ha anunciado que Mr. Cordell Hull, secretario de Estado, y los representantes diplomáticos de la América Latina, asistirán mañana, martes, por la noche, en Nueva York, a la "premiere" de la película "Juárez". Este film, protagonizado por el actor de carácter Paul Muni, está basado en la vida del personaje histórico mejicano que derrocó al emperador Maximiliano, y la primera película que recibe la distinción de la asistencia oficial de un secretario de Estado y de los diplomáticos extranjeros. Paul Muni, cuya veracidad interpretativa se puso de manifiesto en "Pasteur" y "Zola", hizo un viaje a Méjico especialmente para documentarse sobre el ambiente mejicano y la personalidad de Juárez.

## IRIA EL 10 DE MAYO 'PALABRA DE HONOR'

LA Corporación Cinematográfica Argentina tiene el firme propósito de estrenar el miércoles 10 de mayo en el cine Monumental la película "Palabra de honor", que Luis César Amadori filma con Luis Sandrini, Alicia Vignoli y Roberto Airaldi en los estudios Tecnograf.

Esta semana es casi seguro que Amadori termine su labor y pase la película a sufrir los conocidos trabajos de laboratorio a fin de estar totalmente lista para la fecha indicada.

## CALLE CORRIENTES

**Por EDMUNDO GUIBOURG**

### El Ariete Contra "La Falena"

AL recurrir al repertorio de Henry Bataille recordando tres de sus obras más famosas, María Melato incluye entre ellas "La falena", que reprisará mañana, obra que fué la tumba de su autor. Después de "La falena", estrenó otras, como "Hermanas de amor" y "La carne humana", mas ya su prestigio había sido minado y conmovido a tal extremo que el propio Bataille sentíase profundamente derrotado.

Estamos a veintiséis años de distancia de la contienda que se libró en torno de "La falena", y pasado un cuarto de siglo puede considerarse suficiente la perspectiva ofrecida por el transcurso del tiempo a fin de mirar hacia atrás sin mucho apasionamiento ni mucha parcialidad.

Bataille está muerto y su copioso repertorio, muerto también, habiendo dejado de tener sobre el público aquel enorme asidero que ejerció desde comienzos del siglo hasta la gran guerra. Los que en 1913 se confabularon a objeto de hundir "La falena" consiguieron herir al autor en sus fibras más sensibles, dieron en tierra con su boga y amargaron a Bataille de tal modo que le precipitaron en una neurastenia letal, pero cometieron una deliberada injusticia. Una alevosa injusticia.

Ahora, al cabo de los años, se advertirá que "La falena" no es inferior ni superior a otras obras salidas de la misma pluma, de la cual lleva inconfundible sello en la modalidad teatral y en el estilo del diálogo. ¿Por qué se desencadenó sobre ella una campaña tan virulenta e implacable? Estaba preparada de antemano. Fué una verdadera emboscada.

Gastón Calmette, el director de "Le Figaro", de París, el hombre que al poco tiempo cayera víctima del revólver de madame Caillaux, dando lugar su muerte al sensacional escándalo en que alternaron las esferas mundanas y políticas, fué quien, merced al poderoso ascendiente de que gozaba, maduró el plan contra Bataille y capitaneó la embestida al estreno de "La falena". Toda la Francia reaccionaria le respondió como un solo hombre. El famoso autor de "La mujer desnuda", "Mamá Colibrí" y tantas otras obras de clamoroso éxito, no actuaba en política ni agitaba en sus escritos ideas partidistas ni sociales. No era nada más que un literato. Se llevó el ataque contra él en nombre de la moral, en una arremetida en que si los cruzados de la ética social no se escondían bajo capuchones de ku-klux-klan, hacían gala, en cambio, de un puritanismo digno de esa energuménica mafia.

**El complot** Tendidas las redes, el propio Calmette dió el toque de somatén. Críticos y cronistas de tanta significación como Paul Souday, René Doumic, Adolphe Brisson, Francois de Nion, Henry Bidou, Robert de Flers, Maurice Boissard, Georges de Pawlowski, Jean de Pierrefeu, Abel Hermant y Pierre Veber, le siguieron sin vacilar. Piénsese en la importancia de tales censores y se comprenderá a qué punto la reputación de un autor al que se desahuciaba podía quedar comprometida. En aquellos tiempos, como siempre, la crítica parisiense, solía emplear eufemismos y rodeos y además toda clase de tolerancias y de complacencias; y de pronto, contra un autor celebrado, vióse descargar una animosidad terrible expresada con las más crudas calificaciones. "Podrido", era el adjetivo que usaban todos para definir el teatro de ese autor. Gustave Tery, director del diario "L'Oeuvre", órgano que hoy es liberal, traslucía su odio con estas palabras: "Es para nosotros una viva satisfacción ver caer a casi todos los críticos, en coro indignado, contra esa dramaturgia delincuente. Lo único que lamentamos es que el señor Bataille no sea judío".

Boissard, tan pulcro en "Le Mercure de France", perdía su serenidad y clamaba: "La repulsión que no dejé nunca de profesar frente a la obra lírica y dramática del señor Bataille, cede ahora definitivamente a un sincero sentimiento de piedad. Helo, por fin, apagado ese sol cuya turbia luz encantó a tantas sensibilidades falseadas por la mala literatura y contribuyó a desviar el arte dramático contemporáneo".

Un cronista firmaba este despacho enviado a Bruselas: "Una ejecución capital. No trataremos de disimular nuestro júbilo. De común acuerdo, como si de un solo golpe hubiérase querido vengar largos años de dura esclavitud, toda la prensa se ha rebelado. ¡Qué alegría!"

Por ese tono cabe juzgarse de la febrilidad combativa de la jornada. Bataille fué literalmente lynchado por la crítica parisiense, cuya casi unanimidad tuvo efecto desolador.

Sólo unos pocos, entre ellos Noziére, Pierre Mortier y Henri Duvernois, se atrevieron a disonar con la inmensa y avasalladora mayoría. Y Maurice Magre osó proclamar frente a la jauría: "Es tiempo de reivindicar altivamente en favor del teatro y de todas las artes, el derecho absoluto a la inmoralidad. Según la hermosa frase de Anatole France, "la moral es la suma de los prejuicios de la comunidad". El arte es inútil si no significa más que el reflejo de esos prejuicios. Debe modificarlos mediante el aporte de ideas nuevas, pues la moral se transforma sin cesar y los artistas son los pionners de esa transformación".

Magre confesaba el pecado de inmoralidad manifiesta, que era lo que invocaban los censores en su actitud descalificatoria. En cambio, ellos mismos al consignarse el común acuerdo para una ejecución capital, dejaban entrever el complot.

Bataille se defendió con un prólogo extenso y pálido, en el que hablaba de la envidia como base del encono. Se advertía que el ataque le había desconcertado tanto como abatido.

¿Dónde finca la inmoralidad en "La falena"? Si una compañía se escudase hoy, para representarla, en el socorrido cartel de no apto para menores, haría el ridículo. Una joven tuberculosa que rompe con las convenciones sociales a fin de exprimir en intensidad la poca vida que le queda y que se arrepiente en seguida de una primera caída crapulosa, ese es el tema, desarrollado sin escabrosidades ni asperezas mayores y con una sinceridad de lenguaje que no alcanza nunca a ser descarnada.

Obra hoy envejecida, como las demás de Bataille, en virtud de un subromanticismo por momentos ramplón y no a causa de la delincuencia que le reprocharon con el más cruel y perverso de los rigores los que no encontraban inmorales ni desmoralizadores las pochades y las comedias de alcoba.

## De Nuevo Juntos

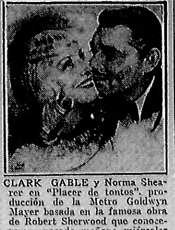

CLARK GABLE y Norma Shearer en "Placer de tontos", producción de la Metro Goldwyn Mayer basada en la famosa obra de Robert Sherwood que conoceremos pasado mañana miércoles en el cine Ideal

## Irán a Australia Tyrone y Anabella

HOLLYWOOD, 24 (Associated Press). — La luna de miel deberá esperar a dos parejas de recién casados de Hollywood. Los estudios cinematográficos exigen la presencia de Tyrone Power y de Douglas Fairbanks ante la cámara hoy. Power contrajo ayer matrimonio con Annabella en una ceremonia carente de pompa y ruido. El joven Fairbanks se casó el sábado con Mrs. Mary Lee Epling Hartford.

Power y Fairbanks han declarado que tomarán su luna de miel tan pronto como su trabajo se lo permita.

### Irán a Australia

HOLLYWOOD, 24 (Associated Press). — El casamiento de la pareja joven que posiblemente es la más popular de la pantalla, constituye el comentario del día en este Hollywood que recibe toda nueva unión con la pregunta "inmente": "¿Cuánto durará?". Por de pronto, la reconocida bondad de carácter tanto de Tyrone Power como de Annabella, permite suponer que mucho. Además, también lo permite el beso que Power le dió a su flamante esposa en cuanto el juez Palmar los declaró marido y mujer, beso en el que Tyrone puso mucho más fervor que el demostrado en las escenas con Loretta Young, Norma Shearer, Alice Faye y otras apetecibles "leading ladies" de sus demás películas.

Annabella se presentó a dar su "segundo tropezón" con un vestido de tarde azul claro, de busto drapeado, faldas amplias y mangas largas y ajustadas. Llevaba un sombrero cubierto de velo azul.

En seguida de la ceremonia, la pareja partió para una jira en automóvil, declarando que en cuanto Tyrone termine su labor en el film en que interviene actualmente, harán su verdadero viaje de luna de miel a Australia.

## La Pantalla al Día

**SINTESIS DE NOVEDADES**

GUSTA "MARGARITA, ARMANDO Y SU PADRE".—El público porteño ha acogido con general beneplácito las exhibiciones de "Margarita, Armando y su padre" en el cine Monumental, película nacional de Lumiton que cumplirá una segunda semana en dicha sala. Se trata de una espléndida realización de Francisco Mugica con Mecha Ortiz, Florencio Parravicini y Ernesto Raquen sobre un tema original de Jardiel Poncela.

IRA EL JUEVES "LA VOZ DEL CORAZON".—Andes Films anuncia para el jueves próximo el estreno de la película musical "La voz del corazón" que tiene por figura central al famoso tenor Beniamino Gigli.

REPONEN "LAS HERMANAS".—Desde mañana será exhibida en el cine Florida la producción dramática de Warner Bros. "Las hermanas" con Bette Davis y Errol Flynn de protagonistas.

DARAN EN MAYO "CULPAS AJENAS".—Entre los estrenos de la Columbia para el próximo mes de mayo figura "Culpas ajenas", adaptación de una novela dramática de Joseph F. Dineen interpretada por Henry Fonda, Maureen O'Sullivan y Ralph Bellamy, bajo la dirección de John M. Brahma.

ANUNCIAN "HA VUELTO AQUELLA MUJER".—Con Melvyn Douglas y Virginia Bruce de protagonistas anuncia Columbia Pictures el estreno de una película de su sello titulada "Ha vuelto aquella mujer", especie de secuela de la comedia policial "Siempre hay una mujer", vista el año pasado. La dirección pertenece a Alexander Hall.

NOTICIARIO UNIVERSAL No. 761.—Mañana será estrenado en los cines Porteño y Astor un nuevo noticiario Universal con el siguiente sumario: Fiestas de Pascua en Florida; Fuerzas italianas invaden Albania; Maniobras militares en Estados Unidos; Visitas reales en San Pedro; Avalancha en los Pirineos; Sirenas modernas; Guerra en miniatura; etc.

NOTICIARIO MOVIETONE No. 62.—Contiene las siguientes informaciones de actualidad el noticiario Movietone No. 62 a exhibirse desde mañana en los cines Opera, Suipacha, Astor y Porteño: Los reyes de Albania buscan refugio en Grecia; Franco entra en Madrid; Pacto comercial entre Francia y Rumania; Autos en miniatura; Hundimiento de un buque inglés en el Pacífico; Vidrios irrompibles y otras.

EN EL ASTORIA.—"Hombres con alas", producción de aviación en colores con Fred Mac Murray, Ray Milland y Louise Campbell, y "Pájaros bobos", con Stan Laurel y Oliver Hardy, integran el nuevo programa del cine Astoria.

NUEVA DISTRIBUIDORA DE FILMS JAPONESES.—Acaba de constituirse en nuestro medio la empresa Oriente Film, distribuidora de films mejicanos. Posee ya varias producciones de corto metraje de ese origen y prepara la presentación de un film titulado "Amores en Tokio" que ha merecido sinceros elogios en Europa y en Nueva York.

PREPARAN UNA DEMOSTRACION.—Más de trescientas personas han enviado ya su adhesión al acto que habrá de celebrarse el 12 de mayo en homenaje a los señores Angel Luis y Atilio Mentasti y al ingeniero Rodríguez Remy por las tareas desempeñadas al frente de la productora Argentina Sono Film.

SE JUZGARA "BERNABE" EN MAYO.—Ariston Internacional Films anuncia para el mes próximo el estreno de "Bernabé", una comedia francesa con Fernandel, Paulette Dubost, Claude May y otros bajo la dirección de Alexandre Esway.

CAMBIARON DE ESTUDIO.—Con el fin de acelerar el rodaje de "La canción que tú cantabas" lo más posible, la Filmófono acaba de ocupar un amplio set de la Cinematográfica Argentina S. A. en San Isidro. Allí se ha reconstruido un patio andaluz y se espera poder concluir el film antes de mediados de mayo.

LLEGO "AFRICA".—Llegó ayer, en avión, la película dialogada en español "Africa", cuyo estreno se efectuará el martes 2 de mayo en el cine Gloria. Buenos Aires tendrá la primicia de este film que no ha sido presentado en ninguna otra ciudad del mundo.

NOTICIARIO METROTONE NEWS No. 10-26. — Metro Goldwyn Mayer exhibe en los cines Ideal, Ambassador, Gran Rex y Florida el noticiario Metrotone No. 10-26 que contiene las siguientes informaciones de actualidad: Gran incendio en Florida; El presidente de Francia visita Inglaterra; La boda de Clark Gable con Carole Lombard; Bellezas de California; Campeón de tiro y el "Grand National" de Inglaterra.

## REMATE DE MINAS

**Ministerio de Obras Públicas de Córdoba**

El día 27 de Abril de 1939 a las 10 horas, en el Ministerio de Obras Públicas, calle Rivera Indarte número 55, de la Ciudad de Córdoba, efectuarán los martilleros, señores Alejandro Rivero y José Narrero, la subasta pública de todas aquellas concesiones mineras que por falta de pago de canon se encuentran en estado de caducidad, conforme lo determinan los Arts. 5o. y 7o. de la Ley No. 10.273 de Reformas del Código de Minería.

Las minas a subastarse son de los siguientes Minerales: Amianto, Baritina, Casiterita, Esmeril, Galena, Manganeso, Oro, Plata, Plomo, Plomo y Plata, Scheelita y Tierra de Infusorios.

Informes en la Dirección de Minas y Boletín Oficial de Córdoba.— Angel V. Baulina, Subsecretario de Obras Públicas.

## Pronto Será una Realidad en Nuestro Medio el Cinematógrafo Educacional

**El Gabinete Cinedidáctico Argentino, Recientemente Constituído, Ofrecerá Mañana un Interesante Acto en el Cine Opera**

Consecuente con los métodos y sistemas adoptados en los países más civilizados del mundo, y teniendo como base el fruto de realizaciones experimentadas en nuestro país, el Gabinete Cine-Didáctico Argentino, "una nueva organización al servicio de la Escuela", ofrecerá una exhibición de clases prácticas de carácter privado, destinada a las autoridades educacionales de la Nación, miembros del Consejo Superior de la Universidad, Facultades de Medicina, de Derecho y Ciencias Sociales, de Ciencias Económicas, de Ciencias Exacta, Físicas y Naturales y otras, directores y profesores de las escuelas nacionales y normales, como asimismo, de intelectuales y miembros de la prensa en general. Han prometido asistir a la misma, el señor ministro de Justicia e Instrucción Pública, doctor Jorge E. Coll, y el presidente del Consejo Nacional de Educación, doctor Pedro M. Ledesma.

* * *

Fácil es comprobar, la atracción de grandes y niños por medio del cinematógrafo, tal que lo podríamos deducir como uno de los recursos o elementos influenciales de más positivo arraigo en el siglo.

* * *

"Artes de las artes" y "educador de conciencias", el cinematógrafo, mundo maravilloso de imágenes e ideas, tiene la doble virtud y defecto de orientar por el instrumento sutil de su contenido, —para el bien y para el mal, forjando e inculcando tal o cual inclinación o sentimientos, en el medio social y humano en que actúa—, ya que abarca todos los campos de su actividad.

Es así que podamos dar por bien justificadas, las preocupaciones de los gobernantes de todo el mundo, en lo que a su desenvolvimiento y aplicación concierne. En efecto, en casi todos los países del viejo mundo, como así también en el de los Estados Unidos de Norte América, conjurados los aspectos morbosos o virulentos del cinematógrafo de tipo "pernicioso", por su influjo ante los pueblos, ha encausado su ritmo y desenvolvimiento bajo la faz netamente educacional, dirigido al servicio de la escuela, como elemento auxiliar de trabajo del maestro y del alumno.

Salvo algunas iniciativas de orden aislado, nada se ha hecho por incorporar el método Cine-Didáctico en forma científica integral y permanente en nuestro medio.

* * *

Es de esperar que el espíritu que guía a esta iniciativa, encuentre en las autoridades educacionales de la Nación, el eco necesario y el auspicio moral a que es acreedor un acto de tal naturaleza y trascendencia, como el que se efectuará mañana martes, a las 10 horas, en el cine Opera.

El programa a desarrollar, es interesante, tratando sobre temas de ciencias biológicas y naturales, geografía económica, industriales e historia americana.

## JOAN CRAWFORD Y MARGARET SULLAVAN SON LAS PROTAGONISTAS DE "LA HORA RADIANTE"

Joan Crawford y Margaret Sullavan participaron en una escena de película muy peligrosa, cuando Joan corre en una casa incendiada después del derrumbamiento del tejado, para salvar a Margaret.

Este escena pertenece a "La hora radiante", novedad exaraordinaria de la Metro-Goldwyn-Mayer que se estrenará mañana martes, en el cine Ambassador, con Joan Crawford, Margaret Sullavan, Robert Young, Melvyn Douglas y Fay Bainter, de principales animadores.

Una casa con veinticuatro habitaciones fué incendiada, toda ella completamente provista de muebles, quemándose hasta el basamento.

Mientras tanto, el fotógrafo George Folsey tomaba algunas de las escenas más peligrosas filmadas por él hasta entonces.

La única protección que recibieron miss Crawford y miss Sullavan fueron vestidos cubiertos de asbestos y cremas especialmente preparadas contra el fuego. Naturalmente, todo el cuerpo de zapadores bomberos del estudio vigilaba el fuego con bombas de incendio.

NOVELTY Dancing Popular
Esmeralda 473
Las tarjetas para una primera CONSUMICION GRATUITA, repartidas entre la clientela, valen hasta el 30 de Abril.—


# PROGRAMA DE ESPECTACULOS TEATRALES, CINEMATOGRAFICOS Y VARIEDADES PARA HOY

## TEATROS

### COLON

TEMPORADA 1939. — El día 10 de abril [illegible]

[illegible] ...geles Ruanova y Blanca Zirmaya. Bailarín solista, Luis Le Bercher.

REPERTORIO: Operas. Estrenos: Macbeth, Verdi; La Cenerentola, Rossini (opera que se reestrena al cabo de 113 años de su primera representación) [illegible]

### APOLO

[illegible] UN ANGEL EN LA MONTAÑA [illegible] actos cómicos de Antonio Botta.

### ARGENTINO

Bmé. Mitre 1448. U. T. (38), Mayo 4655 Cía. Argentina Blanca Podestá, 1er. actor Mario Danesi. Hoy, no hay función para el montaje y ensayos del próximo estreno: EL COPETIN comedia inédita de gran espectáculo, original de don Enrique García Velloso, que subirá a escena el próximo viernes bajo la dirección de don Ernesto Vilches.

### ASTRAL

Corrientes 1639. U. T. (35), Libertad 1707 Gran Cía. argentina de comedia Eva Franco con F. Ochoa, F. Mary, J. Franco, H. Franco, N. Ibáñez Menta. Hoy Descanso. Mañana, el nuevo grandioso éxito de Claudio Martínez Payva: CRUZA

### ATENEO

Cangallo 927. U. T. (35), Libertad 1216 Cía. italiana María Melato. (Ultimos días populares) Hoy, Descanso. Mañana, 18 horas: LA FALENA de Bataille y 22 hs.: MADAME SANS GENE. — Miércoles (noche), función en honor de Piero Carnabuci, estrenando: LA MORTE IN VACANZA, de Casella.

### AVENIDA

Av. de Mayo 1218. U. T. (38), Mayo 2295 Hoy, a las 21.30, gran festival beneficio patrocinado por la Embajada de España, 1o. y 2o. acto de la ópera AIDA y 3o. de LOHENGRIN, y de la ópera española LA DOLORES. — Platea $ 10. Tertulia $ 5 y 3. Paraíso $ 1.

### BOEDO

Boedo 940. U. T. (45), Loria 4493 Cía. cómica Dardés-Boneto-Pastore, con A. Cornaro y A. Martínez. Hoy, a pedido en secc. verm. únicamente. A las 18.30: EL ROSAL DE LAS RUINAS. A las 21: FLOR DE DURAZNO; 22.20: STUD EL MANICOMIO; 23.30: LOS CABALLEROS DEL ALTILLO. Verm. $ 0.40. Noche completa 3 secc. $ 1.05. Por secc. $ 0.50.

### CASINO

Maipú 326. U. T. (31), Retiro 2500 Ultimos días de actuación de la Cía. Josephine Baker. Hoy, velada en honor de la bailarina "Etolle". Mercedes H. Quintana. 18.15 y 22.15, éxito: LA REVISTA DE LA BAKER. Platea, $ 4.05; noche, 5.05 (Fun. completa).

### COMEDIA

Paraná 426. U. T. (35), Libertad 0228 Revistas frívolas y alegres, Carmen Olmedo-Sarita Rivera. Unico espectáculo picaresco y galante. A las 18.45 y 23.25: ADAN, EVA Y EL DIABLO; 22.10: LA HORA SENSUAL. Platea, $ 1. Pull. $ 0.60. No apto para señoritas.

### COMICO

Corrientes 1280. U. T. (35), Libertad 2108 Cía. Ronda Bozán-Paquito Busto. Hoy a las 18.30 y 22.30, extraordinario éxito de risa. MI SUEGRA ES UNA FIERA 3 actos muy cómicos de Julio Escobar. Platea, verm. $ 1.55.

### FLORIDA

[illegible] Cine continuado de 11 a 24. Hoy: AMADA POR LOS [illegible]

HOMBRES y ESFINGE DE CONCUPISCENCIA. No apto para menores. Entrada única, $ 1.—

### LICEO

Rivadavia y Paraná. U. T. (38) Mayo 4291 Hoy, Descanso de la Cía. —Mañana, 18.15 y 22.15, risa y más risa con: DOÑA MARIETTA LA BRAVA

### MAIPO

Esmeralda 443. U. T. (31), Retiro 3882 Cía. Arg. de grandes revistas, dirig. por Amadori y Botta, con M. Caplán, S. Bozán, A. Vignoli, S. Fernández, A. Ollivier, C. Ramírez, A. Barrié y G. Rizza. Hoy, a las 18.30 y 23.30, grandioso éxito de la revista más sensacional del año: EL GRAN PARAGUAS DE LA PAZ. A las 22, otro gran éxito: EL DOLAR ESTA JUGANDO. Platea $ 2.05. —Viernes: Descanso.

### MARAVILLAS

Victoria y S. José. U. T. (38), Mayo 7101 Cía. española de comedias. Dirección Gerardo Ribas. Primera actriz: H. Cortesina. Primer actor: Pedro López Lagar. Hoy, sensacional suceso de la comedia en 4 actos:

DESEO

El más discutido éxito del autor francés Paul Demasy, versión castellana de Gerardo Ribas. No apta para menores.

Verm. 18.15 y noche 22.15. Platea $ 2.05. Noche, 22.15 hs. $ 2.05.

### MAYO

Av. de Mayo 1099. U. T. (38), Mayo 8851 Cía. cómica Leopoldo y Tomás Simari. — Hoy a las 18.15 y 22.15, gran éxito: LLEGAN PARIENTES DE ESPAÑA Tres actos llenos de risa, emoción y humanidad, originales de Ivo Pelay. Platea, verm. $ 1.55; noche, $ 2.05.

### NATIONAL

Corrientes 960. U. T. (35), Libertad 0815 Gran Cía. argentina de género chico, Espectáculos cómicos por secciones. Direc. artística A. Vacarezza, J. F. Escobar e Ivo Pelay. Hoy, Descanso. Mañana: VIEJO PASEO DE JULIO y PELUQUERIA DE SEÑORAS.

### ODEON

Esmeralda 367. U. T. (31), Retiro 3623 CIA. MARGARITA XIRGU Hoy, a las 22 en punto. Gran éxito: HAMLET la figura más alucinante y humana del teatro de Shakespeare. PLATEA $ 3.

### PARIS

Suipacha 153. U. T. (34), Defensa 4792 ARATA — Hoy, a las 18.15 y 22.15, en punto, grandioso acontecimiento de risa: CHE, CUIDAME ESA LOCA comedia cómica en 3 actos, de Arniches y Escobar, consagrada por la prensa y el público como la mejor del año.

### POLITEAMA

Corrientes y Paraná. U. T. (38), Mayo 5214 Cía. de operetas. Hoy, Descanso. Mañana, 2 funciones, 18.15 y 22.15. SOL DE MEJICO El espectáculo más alegre y lujoso de Buenos Aires. Reserve su localidad.

### SAN MARTIN

Esmeralda 255. U. T. (34), Defensa 2666 Lola Membrives. — A las 18.15 y 22.15, éxito enorme: ES DE VIDRIO LA MUJER Traducción de V. Martínez Cuitiño. Un gran triunfo de Lola Membrives.

### SMART

Corrientes 1283. U. T. (35), Libertad 2592 F. Parravicini-G. Guzmán. Hoy 18.15 y 22.15 SE ALQUILAN BUENOS MOZOS Desopilante creación de Parra, Gloria Guzmán, J. Olarra, Bence, Enríquez, etc. Un millón de carcajadas.

### VARIEDADES

Lima 1615. U. T. (23), Buen Orden 1303 Revistas, espectáculos familiares, Gamas, Quintanilla, Fernández, Grany, Ferri. Hoy 18.30 y 22.20: EN EUROPA SE VIENE LA MAROMA; 21.15: "Hay que cuidarse del espionaje"; 23.30: FOOTBALL, FIJAS Y BATACAZOS.

## CINES

### AMBASSADOR

Lavalle 777. U. T. (31), Retiro 0706 Tres primicias, Pullman $ 1.50. Hoy, a las 14 y 20.45: Variedades; 14.20, 17.15 y 21.30, primicia, una comedia de gran hilaridad: EL SUPERHOMBRE p. J. E. Brown, J. Travis y D. Moore; 15.20, 18.30 y 22.50 (último día): "Fernando el Toro", dib. de Disney; 15.50, 18.50 y 23.10 (últ. día): TRANSPACIFICO, p. V. Mc. Laglen y Ch. Morris.

### ASTORIA

Suipacha 482. U. T. (35), Libertad 0158 Pullman $ 1. Hoy, 14.45, 18.40 y 22: HOMBRES CON ALAS, p. F. Mac Murray; 15.40, 17.35 y 23.35: PAJAROS BOBOS, p. Laurel y Hardy; 16.25 y 20.55: DIMELO EN FRANCES, con O. Bradna.

### BROADWAY

Corrientes 1155. U. T. (35), Libertad 2343 Hoy, a las 18.45 y 23 (últ. día): Danielle Darrieux en: KATIA Una joya del cine francés con John Loder 17.30 y 21.45 (últ. día): JUEGO DE FALDAS, p. J. Wells; 16.50 y 21: Variedades. Platea, $ 2. Pull. $ 1.30.

### FENIX

Rivadavia 7802. U. T. (67), Floresta 9620 Cía. radioteatral Candilejas. Hoy, verm. a las 18 y noche a las 22, estreno: LOS CABALLEROS DE LA CRUZ DE HIERRO, de Martinelli Massa. Platea $ 1.05.

### GRAN CINE FLORIDA

Florida 271. U. T. (33), Avenida 6133 Platea $ 1.30. Cont. Hoy, a las 13: Cómicas; 13.20, 18.20 y 23.15: CON LOS BRAZOS ABIERTOS, p. S. Tracy y M. Rooney; 15 y 20: TRAS LOS VIENTOS, p. F. March y J. Bennett; 16.45 y 21.40: EL MUELLE DE LAS BRUMAS, p. J. Gabin y M. Morgan.

### GRAN CINE IDEAL

Suipacha 378. U. T. (35), Libertad 7000 Hoy, a las 18.30 y 22.30, gran éxito: ESCUELA DRAMATICA [illegible]

p. L. Rainer y P. Goddard; 18.40 y 23.10: "Fernando el Toro", dib. en colores de W. Disney; 16.20 y 20.35: "Un yanqui en Oxford", p. R. Taylor; 16, 18.05 y 22.35: Variedades. Miércoles, estreno: PLACER DE TONTOS, p. Norma Shearer y C. Gable.

### GRAN CINE REX

Corrientes 857. U. T. (35), Libertad 7200 Hoy, 16 y 21: Variedades; 17 y 21.10: LOS SOLDADOS MANDAN, p. W. Morris y P. Lane; 18.40 y 23: "Fernando el Toro" y la primicia Metro: LA MUJER COMPRADA con Wallace Beery y M. O'Sullivan. Platea $ 2; pullman $ 1.50.

### GRAN CINE SUIPACHA

Suipacha 442. U. T. (35), Libertad 1195 Hoy, 18.30 y 23, extraordinaria producción en tecnicolor: KENTUCKY (o "Rencores disipados") con Loretta Young, R. Greene y W. Brennan; 17.10 y 21.30, Ch. Chan en: HONOLULU, p. S. Toley y P. Brooks; 16.15 y 21: Variedades.

### HINDU

Lavalle 842. U. T. (35), Libertad 1114 Pullman UN PESO (Continuado), 3 éxitos nacionales en un solo programa: 14.15, 18.40 y 22.15, O. Bozán y P. Busto en: DOCE MUJERES; 17.15 y 21.45: INTRUSA, p. C. Casares Pearson y A. Walk; 15.40 y 20.20: EL VIEJO DOCTOR, por Enrique Muiño.

### MONUMENTAL

Lavalle 780. U. T. (31), Retiro 5815 Pullman $ 1.50. A las 18.30 y 23, grandioso éxito: MARGARITA, ARMANDO Y SU PADRE, con F. Parravicini, M. Ortiz, E. Raquen, C. Lamas, A. Román, P. Quartucci y E. Roldán; 17 y 21.20: LA TRAGEDIA IMPERIAL, p. Harry Baur; 20.20 FUGITIVOS DE LA VIDA.

### PARAMOUNT

Lavalle 845. U. T. (35), Libertad 0090 Cont. de 13 a 24.30. Hoy: MAYERLING, p. Ch. Boyer; CRIMEN Y CASTIGO, por Peter Lorre; EL MAGNIFICO BRUTO, p. V. Mc. Laglen. Platea $ 0.40.

### PORTEÑO

[illegible]

### PUEYRREDON

[illegible]

### RENACIMIENTO

[illegible] ALAS DE MI PATRIA [illegible] MANDINGA EN LA SIERRA [illegible]

### ROXY

Las Heras 2460. U. T. (41), Plaza 0158 Hoy, 18.30 y 23.30: A caza de contrabando; Rancho del exterminio, p. B. Jones 16.30 y 21.30: RETRIBUCION MERECIDA, p. G. O'Brien; 15.30 y 20.30: El vaquero y el huérfano, p. B. Jones. Platea, $ 0.40.

### SELECT LAVALLE

Lavalle 921. U. T. (35), Libertad 0235 Hoy, en cont. Pullman $ 0.50. A las 14. B. Stanwyck, en: El club de las millonarias; 15.20 y 20.15, P. Kelly en: El misterio del cuarto azul; 16.30 y 21.30, R. Taylor en: Ruge la multitud; 18.10 y 23, la obra maestra de F. Capra: VIVE COMO QUIERAS.

## BELGRANO

### BELGRANO

Cabildo 2356. U. T. (73), Pampa 5691 Hoy: Mi tío Samuel, p. Shirley Temple; Carne y uña, p. M. Rooney y W. Beery; Angeles con caras sucias, p. J. Cagney.

### EMPIRE

Cabildo 2241. U. T. (70), Núñez 7300 Hoy, tarde, 15.30; noche 20.30: Wunder Bar; Ud. al mirar lo aprende; El capitán Blood, p. E. Flin.

### MIGNON

Juramento 2433. U. T. (73), Pampa 3899 Hoy, a las 14: Caprichos del azar; 15 y 20: En la misma moneda, p. Mickey Rooney y L. Stone; 16 y 21.15: Bajo dos banderas, p. R. Colman y C. Colbert (copia nueva 1939); 18 y 23: La vida de Emilio Zola, p. P. Muni. Platea compl. $ 0.50.

### PRINCIPE

Cabildo 2327. U. T. (73), Pampa 2781 $ 0.50. Hoy: El hombre que nació dos veces; Callejón sin salida, F. Alippi; Nace un amor, p. J. Gola; Puerto Nuevo, p. P. Arias. Mañ.: El cowboy y la dama.

## PALERMO

### ARGENTINO

[illegible]

### COLISEO PALERMO

[illegible]

### NATIONAL

[illegible]

### PARK

Santa Fe 4136. U. T. (71), Palermo 3404 Hoy, 15.15 y 20.15: Amigos peligrosos; 16.30 y 21.30: Tres camaradas, p. R. Taylor; 18.15 y 23.10: Al compás de mis recuerdos, p. T. Power. Pull. $ 0.40.

## SAAVEDRA

### AESCA

Av. del Tejar 3899. U. T. (70), Núñez 8419 Hoy, tarde, 15.15; noche, 20.20: La gran tragedia de L. Pasteur, p. P. Muni; Héroes del mar, p. V. Mc. Laglen; Los bajos fondos, p. J. Gabin. Variedades.

### ESTRELLA

Cabildo 3948. U. T. (70), Núñez 8169 Hoy, tarde, 15.30; noche, 20.30: Bodas de sangre; El viejo doctor, p. E. Muiño; Puerta cerrada, p. L. Lamarque.

## LANUS

### SUPER CINE

Pavón 4425. U. T. 226, Lanús Superpullman $ 1. Madreselva, p. L. Lamarque; Senderos de fe; Kilómetro 111. —Jueves: Alas de mi patria, p. E. Muiño; Ruge la multitud y los tropiezos de Anatey.

## VARIEDADES

### LUNA PARK

CORRIENTES 99 — El miércoles prosigue el campeonato argentino de novicios, 20 peleas en dos rings a un mismo tiempo, tomando parte los campeones de 10 provincias argentinas. Entrada general $ 0.70.

SALON LAVALLE. — Lavalle 06. — El sábado, gran velada danzante de 21 a 4 de la mañana. Actuación de la gran orquesta típica Los Porteños y de la jazz Lydon. Damas gratis. Caballeros $ 1.50.

PRADO ESPAÑOL. — Lavalle esq. Bouchard. — El domingo grandes romerías españolas. Artistas y números de variedades desde las 14 a 20 horas. Damas gratis. Caballeros $ 1.—

### Excursiones al Tigre

VISITE CARMELO [illegible] NUEVO GRAN CASINO HOTEL [illegible] TIGRE

## HOY — TODAVIA IRRECONCILIABLES

Por ROBERTO

El sacerdote Antonio Repeto, de La Plata, hizo procesar al menor Juan Luciani, quien acosado por el hambre robó 10 centavos de la alcancía de una iglesia. (De los diarios).

EL CURA. — Yo a usted no lo conozco.
JESUCRISTO. — Ni yo a ti tampoco.

# Un Sacristán Hace Procesar a un Menor que Acosado por el Hambre Robó 0,10 en una Iglesia Platense

A la seccional 1a. de policía de La Plata ha correspondido intervenir en un hecho, que, por sus características, ha de impresionar grandemente a quienes miran la vida desde su ángulo más puro: o sea el humano. A pedido del sacristán Inocencio Alonso fué detenido el menor Juan Luciani, argentino, de 18 años de edad, con domicilio en la calle 63 No. 70. La acusación que pesa contra el detenido es la de haber robado, bajo el acoso del hambre, diez centavos de una de las alcancías que existen en el interior del templo de San Ponciano, situado en la calle 48 y 5. El citado menor no negó la imputación, entregando la cantidad robada —dos monedas de cinco centavos— que tenía pensado invertir en la compra de un pan.

*JUAN LUCIANI, el menor que fué sorprendido en circunstancias en que extraía de la alcancía de un templo de La Plata la cantidad de 0.10 centavos para comprar un pan y el que será procesado por el delito de robo.*

### Robó por hambre

Cada tanto tiempo ocurren casos como el presente, en que un hombre sin trabajo, desesperado por su menesterosa situación y acosado por una necesidad apremiante como es la de proporcionarse alimento, acude a procedimientos que son castigados por la ley.

Por la buena literatura universal se ha utilizado el tema en tono polemizante, como en el caso vulgarizado de Jean Valjean, en "Los Miserables". Generalmente los episodios de esta índole cuentan con la comprensión humana que trata de desvalorizar el hecho como delito encarándolo con una piedad tolerante. De ahí que sin que ello signifique favorecer la delincuencia el caso de estas personas a la deriva cuente con la benevolencia de todos aquellos que proceden con la menor dosis de humanidad.

### Extrajo diez centavos

Ayer siendo aproximadamente las 12.30, Luciani, después de ambular por las calles de La Plata con el estómago vacío, penetró en el templo. En el interior había algunos fieles. Permaneció unos minutos indeciso sin idea de nada, embargado por su situación de hambriento cuando alcanzó a ver junto a la puerta que dá a la calle 48, una pequeña alcancía de madera colocada en la pared. Pensó que en el interior de ella podía encontrar una solución momentánea. Acaso con una lógica circunstancial razonó que tratándose de limosnas para los pobres tenía derecho a extraer una cantidad mínima como para adquirir un pan. Posiblemente su estado de inanición le oscureció la certidumbre del delito. Lo cierto es que sin titubear ni cuidarse de no ser visto sacó de su bolsillo una llave con el propósito de abrir la alcancía. Pero la alcancía estaba abierta conteniendo dos monedas de cinco centavos que tomó inmediatamente.

### Entregado a la policía

—En ese momento — nos refiere Luciani — advertí que el sacristán tenía los ojos puestos en mí. Me quedé quieto, sin intentar huir. El sacristán se me acercó y yo intenté excusarme, contándole que había sacado las monedas con la intención de proporcionarme alimento. Hacía dos días que no probaba bocado y sentía, a pesar de mi fortaleza, una gran extenuación. El sacristán no me creyó. Supongo, por lo menos, que no me creyó, pués de lo contrario, dada su investidura, me hubiera tratado con más benevolencia. Hizo llamar a un agente manifestándome, mientras esperaba su llegada, que si yo me confesaba autor de un robo ocurrido anteriormente en el interior de la iglesia se me pondría inmediatamente en libertad. Como me negué, fuí entregado al policía, trasladándoseme a la seccional 1a. en en donde espero que mi destino se cumpla.

### A la deriva

Inmediatamente Luciani nos dá algunos detalles de su vida. Trátase de un muchacho que se encuentra en una desorientación evidente, desamparado, sin tener a su lado personas que velen por él. Oigámosle:

—Yo estuve cinco años en la escuela de Huérfanos de Policía. Tengo madre y varios hermanos. Mi padre murió siendo yo muy chico. Desde que salí de la escuela citada, hace varios meses, no hice más que ambular sin rumbo. En mi casa no podía vivir por disidencias con una hermana. Me dirigí a Buenos Aires, en donde trabajé como mozo de una pensión en la calle Santa Fe, que al iniciar el verano cerró sus puertas. Luego vine a La Plata, trabajando como peón de una panadería. Luego fuí a Balcarce, en donde viven mis tíos y me ocupé en tareas de campo. Por último, regresé nuevamente a La Plata en la que anduvo en la búsqueda de ocupación, sin ningún éxito. Confieso que no he tenido suerte o que yo no sé presentarme. Lo cierto es que, a pesar de mis tentativas, no he conseguido emplearme. Vivía con un compañero en una piecita que alquilamos en la calle 63 No. 70, y en la que pagamos 18 pesos por mes. Las últimas monedas que me quedaban las gasté hace varios días, llegando a la triste situación de no probar bocado. Andaba al azar por la calle 48, cuando me encontré frente a la iglesia en la que en otro tiempo había oficiado de monaguillo. Entré casi inconscientemente, realizando el acto por el cual se me ha detenido. No dejo de reconocer que hice mal al apoderarme de lo que no era mío. Pero, era tan poco... Y yo tenía hambre.

### Quisiera trabajar

Tal es la situación de Juan Luciani, muchacho de 18 años, que se encuentra en estos momentos abatido por la adversidad. Poco después de ser detenido se hizo presente en la seccional 1a. el sacerdote Angel Repetto, formalizando la denuncia, para que se instruya contra el detenido sumario por el delito de robo, hecho que Luciani ha confesado en todos sus detalles. Según la denuncia supónesele también autor de la substracción de varios objetos que se avalúan en la suma de 72 pesos. Esta imputación es negada por Luciani.

—Juro — nos dice — que sólo tomé los diez centavos, y que no lo hubiera hecho si no hubiese sido que me hallaba trastornado por mi desventura. Si alguien pone en duda mi buena voluntad, que me proporcione trabajo y verán si cumplo. Soy fuerte, sé leer y escribir y me hallo dispuesto, para rehabilitarme, a trabajar de lo que sea.

## *El Dr. Etchevehere y el Ing. Garay Serán Ministros de Mihura*

PARANÁ, 24 (De nuestro corresponsal). — Aunque no se puede asegurar, en los círculos radicales se afirma que el gobernador electo doctor Enrique Mihura ya tiene elegidos los ministros que lo acompañarán en su gestión administrativa.

El ingeniero Fermín Garay iría a la cartera de Hacienda y el Dr. Arturo Etchevehere a Gobierno. Este último es hijo del ex gobernador de Entre Ríos doctor Luis Etchevehere y actualmente está a cargo de un juzgado en la ciudad de Diamante.

Los dos son elementos jóvenes y de gran arraigo en toda la provincia.

## Trabajaron las comisiones del Cong. Postal

La subcomisión de la Primera Comisión del XI Congreso de la Unión Postal Universal se reunió esta mañana con la presidencia del delegado de los Países Bajos, señor Duynstee, a fin de considerar una serie de proposiciones relacionadas con el reglamento de ejecución de la Convención que como surge de lo enunciado, encaran asuntos de índole exclusivamente técnica.

La Primera Comisión está citada para mañana a las 9.15.

Mañana martes 25, a las 18.15, la delegación de Gran Bretaña ofrecerá en el City Hotel un cocktail a las delegaciones del Congreso Postal.

El miércoles a las 13, la comida mensual del Rotary Club, que se dá en el Plaza Hotel, será también dedicada a los congresales.

### Al Volcar un Camión han Resultado Varios Heridos

AIMOGASTA, 24 (De nuestro corresponsal). — El camión que conducía a las delegaciones y jugadores de Boca Juniors, desde esta localidad a Alpasinche, volcó en una curva del trayecto. El camión, que era manejado por Ernesto Niz, corría a alta velocidad, y el accidente se produjo en una forma espectacular.

A consecuencia del accidente, varios de los que viajaban en el camión resultaron heridos, algunos con lesiones internas. El conductor resultó ileso.

## *Negóse a Oficiar una Misa Sólo por los Falangistas Muertos*

CONCORDIA, 24 (De nuestro corresponsal). — El cura párroco Jorge Schoenfeld, fué visitado hace poco por varias personas que ocupan cargos directivos en la Asociación Nacionalista Española, a fin de encargarle que oficiara un solemne funeral por las almas de los falangistas muertos en la guerra civil.

El referido sacerdote se negó terminantemente a oficiar la misa, expresando a sus visitantes que consideraba que la Iglesia no debía distinguir entre falangistas o republicanos que hayan perecido en España, y que por ello sólo oficiaría un funeral "por todos los muertos".

La actitud del párroco Schoenfeld ha causado una favorable impresión en el vecindario, y cabe destacar, asimismo, el hecho de que la mencionada entidad nacionalista española está integrada en su mayoría por italianos y argentinos.

DIVORCIO
en el extranjero y nuevo enlace trámito rapidamente Establ. 1923
Pida folleto explicativo gratis.
G. GUILBAUD
ESMERALDA 570-582

# SOLICITAN QUE SE REFORME LA LEY REGULADORA

TUCUMAN, 24. (De nuestro corresponsal). — Alrededor de cinco mil personas concurrieron a la concentración de cañeros y trabajadores del surco realizada en la plaza Bernabé Aráoz, de Monteros, para pedir algunas reformas importantes en el proyecto de ley reguladora del azúcar, que, aprobado ya por el Senado de la Nación, será tratado en el período próximo a iniciar la Cámara de Diputados. Las delegaciones de distintas zonas acudieron a caballo, en vehículos de distintos tipos y a pie.

**Se entrevistarán con los legisladores**

Hicieron uso de la palabra numerosos oradores en este mitin, organizado por el Centro Cañero y la Unión Agraria Provincial. Todos los oradores destacaron la necesidad de abolir privilegios en la industria azucarera y de buscar la sanción de una ley justiciera que favorezca igualmente a industriales, a cañeros y trabajadores del surco.

En el acto, que tuvo un alto significado popular, se mencionó por parte de los oradores y dirigentes de las entidades organizadoras la urgente necesidad de destacar en Buenos Aires una comisión de trabajadores de la industria azucarera que entreviste a los legisladores y explique hasta donde es viciosa y perjudicial la ley reguladora votada por el Senado, y la necesidad de introducir las reformas que proponen las fuerzas elaboradoras del azúcar.

RESFRIOS de los NIÑOS

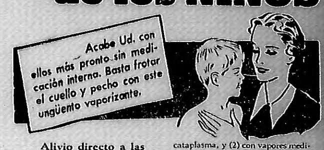

Acabe Ud. con ellos más pronto sin medicación interna. Basta frotar el cuello y pecho con este ungüento vaporizante.

Alivio directo a las vías respiratorias

Su niño no tiene que tomar nada por la boca; no hay ningún peligro de dañarle la delicada digestión . . . cuando le combate Ud. el resfrío de este modo moderno—frotándole el cuello y el pecho con Vick VapoRub.

Obra de 2 maneras

La criatura empieza inmediatamente a sentirse mejor, así que el VapoRub principia a combatirle el resfrío de dos maneras a la vez: (1) directamente a través de la piel, como una cataplasma, y (2) con vapores medicinales que se aspiran a través de las vías respiratorias irritadas y obstruídas.

Bienestar toda la noche

La acción doble del VapoRub rápidamente alivia la irritación, afloja la flema, calma la tos, hace ceder la congestión, facilita la respiración. El nene se duerme cómodamente en tanto que el VapoRub le sigue obrando hora tras hora. Para el amanecer, lo peor del resfrío le ha pasado.

MÁS DE 26 MILLONES DE TARRITOS SE USAN ANUALMENTE

VICK VAPORUB

# Interpúsose Hoy Recurso de Hábeas Corpus en Favor de los Bacquier Detenidos

La Detención Proseguía a la Espera de los Recaudos Correspondientes del Juez Federal Doctor Jantus

ESTA tarde la Sra. Alfonsina Victoria Pestaille de Bacquier, esposa de Luis Bernardo Bacquier y madre de Roberto, Juan y Santiago Vicente Bacquier patrocinada por el Dr. Carlos J. Rodríguez, interpuso ante el Juez Federal Dr. Jantus, un recurso de habeas corpus en favor de sus tres familiares detenidos bajo la imputación de haber rometido en Frandia una defraudación que alcanzaría cinco millones de Francos. Expresa la Sra. de Bacquier que los detenidos están incomunicados desde hace varios días sin ser sometidos a juez competente y sin que, por vía diplomática, se haya concretado el anunciado pedido de extradicción.

Como hoy se recibió un oficio comunicándose al juez Dr. Jantus que los detenidos estaban a su disposición, a la espera de los recaudos correspondientes, es seguro que el recurso de habeas corpus será desechado. Aun cuando se anunció que los Bacquier serían llevados hoy al Palacio de Justicia, la medida fué diferida.

# *En el Conflicto Demócrata Nacional de Bs. Aires Actúa Como Mediador Solano Lima*

El Miércoles se Reunirán los Legisladores de las Dos Tendencias en el P. Legislativo

LA PLATA, 24 (De nuestra agencia). — Al parecer, después de las gestiones realizadas en la semana última por dirigentes demócratas nacionales al margen de las dos tendencias en que está dividido el oficialismo bonaerense, la lucha habría quedado en un "impasse" hasta la sesión previa que realizará el bloque legislativo el día miércoles.

SOLANO LIMA

Se puede adelantar, con nuevas informaciones recogidas hoy, que tal "impase" no existe, ya que ambos grupos ayer y hoy se han movido intensamente. Los "renovadores", para mantener sus contingentes mayoritarios intactos, los "tradicionales" con su plan de acción de concordia partidaria, pero sin ceder en su actitud primera de que la mesa directiva de la Cámara de Diputados no debe ser reelecta.

Elementos neutrales consideran que antes del miércoles se llegará a una solución concorde con los deseos de los "tradicionales".

**La gestión de Barceló**

A medida que transcurren las horas, la gestión conciliadora del presidente de la agrupación, don Alberto Barceló, se ve reforzada por las adhesiones de los elementos neutrales y también por aquellos dirigentes y caudillos que ven peligrar sus posiciones si la escisión se llega a ahondar aún más.

Es por esto que se considera que antes del miércoles, en homenaje a la unidad partidaria, se conseguirá una fórmula que sea aceptada por todos.

**Los contingentes**

Estamos en vísperas de definiciones que no se pueden retardar; es muy difícil mantenerse neutral en el tira y afloja de las dos corrientes. Son pocos los legisladores, por más hábiles que sean, que puedan permanecer mudos hasta el miércoles sin decir cuál es la actitud que asumirán frente al problema de la designación de la mesa directiva.

Hace 15 días los "renovadores" manifestaban que tenían al firme 52 legisladores sobre un total de 70 en condiciones de sufragar, excluídos otros dos por razones de salud, y el doctor Saturnino Salcedo, que no se ha incorporado.

Las cifras se han modificado. 27 legisladores apoyan al firme la actitud del presidente de la agrupación. 3 legisladores de La Plata y el de la 6a. sección, Sr. Amoedo, no están dispuestos a apoyar la reelección. Los señores Allende y Peralta Martínez, han sido categóricos al expresar que no tienen compromisos con nadie. En resumen, el grupo reeleccionista cuenta, al parecer, al firme, con 37 diputados, uno más de la mayoría absoluta.

**Los impersonalistas**

A los efectos del quórum, si los contrarios a la reelección no entran al recinto habrá que esperar qué determinación toman los diputados de los sectores radical, socialista e impersonalista.

De este último sector se da al señor Scaricabadozzi como alistado en el grupo reeleccionista, y al señor Sánchez Negrete como afiliado a los tradicionales.

**Entrevista Barceló-Solano Lima**

Resultaron estériles las gestiones llevadas a cabo por los dirigentes Carús y De Miguel, a pesar de que están muy vinculados al grupo renovador.

En las últimas 48 horas actúan como mediadores el senador nacional D. Antonio Santamarina y el diputado nacional Dr. Vicente Solano Lima. La entrevista entre el diputado Lima y el señor Barceló, realizada el sábado en la casa del dirigente de Avellaneda, permite suponer que las negociaciones entre ambas tendencias puedan entrar en un terreno propicio a la pacificación.

El doctor Lima no ha negado que esté trabajando en aras de la solidaridad partidaria, y exteriorizó sus deseos de que las dos fracciones depongan sus antagonismos.

Se debe recordar que existe entre el doctor Lima y el ministro de Gobierno, Dr. Alberto Espil, una vieja e íntima amistad, que puede ayudar mucho a la conciliación.

## *El Pago de Sueldos en la Diplomacia se Efectúa con Demora*

EN círculos allegados a la Cancillería, se comenta en forma desfavorable los procedimientos arbitrados para la liquidación de las partidas de sueldos y gastos que corresponden a este departamento de Estado.

A pesar de los meses transcurridos desde la sanción del presupuesto general, el ministerio de Hacienda no ha reglamentado todavía el artículo 51 del mismo, que se refiere a los tres coeficientes en que deben involucrarse los emolumentos y gastos del personal diplomático y consular acreditados en el extranjero.

La irregularidad en la entrega de fondos, demora el cumplimiento de las obligaciones que debe atender el ministerio de Relaciones Exteriores con los consiguientes perjuicios de todo orden, que sería razonable evitar por el mejor prestigio de nuestra representación en el extranjero.

Aprenda RADIO

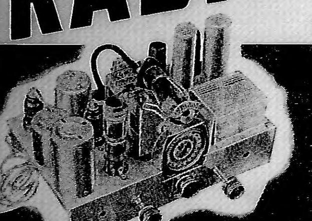

GRATIS! ESTE POTENTE RECEPTOR A TODA ONDA

Y gane dinero mientras estudia!

PARLANTE ELECTRO-DINAMICO: Su aparato constará del más moderno y fiel reproductor del sonido en su máximo volumen y pureza.

Gratis le enviaremos las mejores lámparas metálicas por su gran rendimiento y por la amplia garantía que ofrecen.

Gratis recibirá para su receptor el OJO LUMINOSO, la última novedad incorporada a la Radiotelefonía.

Decídase AHORA MISMO a aprender esta lucrativa profesión de grandes e inmediatos resultados. La radiotelefonía es la industria que más brillantes y mayores oportunidades le brinda a usted para ganar dinero rápidamente, donde quiera que usted resida.

En pocos meses usted recibirá el valioso Diploma de RADIOTECNICO.

¿DESEA UD. GANAR MAS DINERO?

Solicite nuestro folleto ilustrado "En la Radio está su porvenir", donde explicamos cómo aprenderá usted esta profesión en su propia casa bajo la dirección de experimentados ingenieros y las oportunidades que usted tendrá para ganar dinero rápidamente en radio, aumentando sus ingresos en $ 200, $ 300 y más mensualmente, sin abandonar sus actividades.

NUESTRA ENSEÑANZA ES PURAMENTE PRACTICA Y MUY FACIL

Nuestra enseñanza es tan fácil, tan clara y sencilla, que basta saber leer y escribir para aprender. Desde la primera lección usted recibirá material para construir circuitos y hacer experimentos, y al final del curso usted habrá armado un potente RECEPTOR A TODA ONDA, que queda de SU PROPIEDAD.

En pocos meses usted terminará su estudio y recibirá el valioso Diploma de RADIOTECNICO. El curso puede abonarlo en pequeñas cuotas mensuales.

RADIO INSTITUTO
SARMIENTO 212 - BUENOS AIRES

MANDE HOY MISMO ESTE CUPON

Sírvase remitirme gratis folleto "Su porvenir está en la Radio" (Enseñanza por Correo)

C 25-4-39

Nombre ...
Calle ... No. ...
Localidad ... F. C. ...

Donde Hay Picazón

la hace desaparecer

En el instante que se aplica el Ungüento Kinzol a la piel irritada e inflamada por el mortificante eczema, se obtiene pronto alivio consolador. Es más: después de pocas aplicaciones las comezones ardientes y la picazón desaparecen y la piel queda limpia de erupciones y asperezas.

Cómprese un tarro en cualquier buena farmacia y téngase siempre a mano. Es excelente para quemaduras, escaldaduras, e ampollas, solanera, rozaduras y para dolor e inflamación de los pies.

Tenga personalidad. Evite usar imitaciones.

Peinese con: GOMINA
UNICO FABRICANTE BRANCATO

¿Quién no gasta $ 0.25 para asegurarse una hectárea de trigo sano?

¿Qué agricultor no gasta $ 0.25 por hectárea para librarse de esa pesadilla que son los parásitos que infectan las semillas, malogrando esfuerzos y restando tantos pesos a su ganancia?

El empleo de GRANOSAN Nº 1 resulta muy económico. Calcule Ud.: un kilo de GRANOSAN Nº 1, el gran desinfectante de semillas, cuesta solamente $ 6.10 m/n. y cura y desinfecta 2.000 kilos de semilla. Cada hectárea le resulta, pues, a menos de $ 0.25 m/n. ¡No es posible imaginar un costo menor para beneficio tan grande!

GRANOSAN Nº 1 es un método en seco que anula totalmente la caries o carbón hediondo del trigo, el carbón cubierto y la lista negra o tizón de la cebada y el carbón de la avena, sin afectar para nada a las semillas, asegurando una buena y rendidora cosecha.

Aproveche Ud. los beneficios de esta aplicación en seco. GRANOSAN Nº 1 es en todo sentido el desinfectante ideal. Se mezcla a las semillas con un espolvoreador rotativo, o simplemente a pala, dejándolas estacionados 24 horas antes de la siembra. Como GRANOSAN Nº 1 es volátil, sus efectos llegan a todos los granos, aún a los que no han sido alcanzados por el polvo.

Todas las casas de Ramos Generales que cuidan los intereses de sus clientes, tienen GRANOSAN Nº 1. Cómprelo allí.

GRANOSAN Nº 1

DUPERIAL

INDUSTRIAS QUIMICAS ARGENTINAS "DUPERIAL"
Avd. Pte. Roque S. Peña 832 - Bs. Aires
U. T. 35 - Libertad 5491
ROSARIO: España 1114
CORDOBA: Rivadavia 647
MENDOZA: Necochea 191

INDUSTRIAS QUIMICAS ARGENTINAS "DUPERIAL"
Avda. Pte. Roque Sáenz Peña 832 - BUENOS AIRES
Sírvanse remitirme, gratis, y sin compromiso ninguno de mi parte, el folleto "NO SIEMPRE EL QUE SIEMBRA RECOGE". A (23)
NOMBRE
DOMICILIO
LOCALIDAD F.C.

# Mejoró hoy el Aviador T. Zavala

## Tratan de Impedir una Conmoción Cerebral los Médicos

El piloto Tomás Zavala, que ayer fué víctima de un accidente al efectuar un simulacro de bombardeo en el campo que posee en Morón el Club Universitario de Aviación, ha experimentado hoy una leve mejoría, según nos informan en el hospital Alvarez, en el cual se encuentra internado.

Zavala no habría sufrido la fractura del frontal, como se temió en el primer momento, sino simplemente diversas hematomas en la cabeza, produciéndole el choque de la máquina contra el suelo una fuerte conmoción, de la que se temen derivaciones graves, que los médicos que le atienden están tratando de evitar.

Como informamos en nuestra sexta edición de ayer, la caída del avión se produjo al rozar una de las alas con el capot de un automóvil, sobre el cual el piloto trataba de hacer caer bolsas de arena, que simulaban ser bombas explosivas.

# Mejora Gola

SEGUN informaron esta tarde en el sanatorio donde se asiste el actor cinematográfico José Gola, dentro de la gravedad de su estado, ha experimentado una leve mejoría.

Numerosas personas desfilaron por el mencionado establecimiento para interesarse por la salud del popular actor.

## La Escuadra de Mar Llega Mañana a P. Belgrano

En el Ministerio de Marina se recibió esta mañana un despacho del comandante de la escuadra de mar, contraalmirante Guisasola, informando que las unidades a sus órdenes fondearon hoy en el Rincón de B. Blanca. Mañana entrarán a la base de Puerto Belgrano, licenciándose a las tripulaciones respectivas por partes.

Como anunciamos oportunamente, la escuadra de mar realizó un período de evoluciones por el Atlántico sur, interviniendo en los ejercicios de combate y navegación los grandes acorazados, la división cruceros y el grupo de torpederos y rastreadores.

# Aire Polar y Lluvia en perspectiva

## Se Han Registrado Lluvias Intensas en Entre Ríos

La Dirección de Meteorología informa:

Se han registrado lluvias casi generales en Entre Ríos, siendo intensas en la zona comprendida entre las estaciones Alcaraz, Tabossi, Las Delicias y Paraná.

En Santa Fe también llovió con intensidad variada. En el norte no llovió.

En Córdoba hubo lluvias, a excepción del extremo sur. En la zona comprendida entre las estaciones Corral de Bustos, Río Cuarto, Baigorria, Villa María y General Roca, las precipitaciones fueron superiores a 25 milímetros.

Hubo lluvias moderadas en Santiago del Estero, a excepción del este, donde no llovió; norteste de San Luis, extremo norte de Buenos Aires, y en zonas aisladas de Chaco, Formosa, Salta y Jujuy, siendo muy escasas en Santa Cruz.

**En Tucumán y La Rioja**

En Tucumán, La Rioja y Catamarca también llovió; faltan datos.

Se produjeron heladas en Buenos Aires, la Pampa, San Luis, Mendoza y la Patagonia.

**Estado del Tiempo**

Aire polar frío cubre el país, con excepción de Corrientes y los territorios del norte. Está nublado en todo el norte de la república, produciéndose lluvias ligeras en dichas regiones, excepto en Corrientes y Misiones.

Un nuevo empuje de aire polar avanza rápidamente desde el sur de la Patagonia, acompañado de una zona lluviosa.

**Perspectiva general para el miércoles**

Para el día miércoles próximo se anuncia lluvias en el norte del pasi; nubosidad variable en el sur del litoral y zona central; tiempo bueno en las demás regiones; frío en general.

# Síntesis NOTICIOSA

**Asociación de Electrotécnicos**

El viernes próximo, en el local de la calle P. Colón 185, se realizará una asamblea general de la Asociación Argentina de Electrotécnicos. Se elegirá nueva comisión directiva y se tratarán otros asuntos de interés para los asociados.

**Exposición de cerdos**

El 30 del corriente se inaugurará en Bragado la 47a. Exposición Regional de reproductores Porcinos, organizada por la dirección de Agricultura y ganadería y la Asociación de Criadores de Cerdos. Las ventas de los reproductores expuestos se iniciarán ese día a las 14 horas, comenzando con las razas Poland, China y Berkshire.

**Banco Municipal de Préstamos**

El Banco Municipal de Préstamos ha dado a conocer su balance del primer trimestre del año en curso. Aumentó el monto de los depósitos en Caja de Ahorro y Plazo Fijo y el resumen de las operaciones alcanzaron a 895.176 pesos, lo que supone un aumento de 122.282 sobre igual período del año anterior.

**Conferencia**

El jueves próximo a las 19 horas, el doctor Angel H. Roffo pronunciará una conferencia en el anfiteatro de la Escuela Práctica de la Facultad de Medicina, sobre el tema: Evolución Histórica del Cáncer.

**Asociación Prometeo**

Para el domingo próximo la Asociación Prometeo organiza una visita a la Colonia Hogar Ricardo Gutiérrez, del Patronato Nacional de Menores.

Previamente, el sábado el señor Arturo Cabrera Domínguez, pronunciará en el local de la institución, Entre Ríos 488, una conferencia sobre el tema: La colonia hogar Ricardo Gutiérrez, como lugar estético y educativo y como belleza moral.

El precio del viaje se ha fijado en $ 2 para los socios y $ 2.50 para los no socios.

## Se Rendirá un Homenaje al Dr. Guglialmelli el Día 26

El próximo miércoles tendrá lugar en la localidad de Caseros un homenaje al diputado nacional doctor Guglialmelli, con motivo de su reincorporación al Partido Demócrata Nacional.

El acto tendrá lugar a las 21 horas y al mismo concurrirán delegaciones de varias zonas del partido de San Martín.

## Un Mensaje para los Escolares Estadounidenses

*ESTA MAÑANA se realizó poco antes de partir el submarino norteamericano Sargo, una tocante ceremonia. Los niños de la Escuela Roosevelt — el colegio número 11 del Consejo Escolar X — acompañados por su director, señor Joaquín Cabral y los profesores Angela Ferrari, Marcelino Delgado y Juan Español, le entregaron al comandante un mensaje para el primer mandatario de los Estados Unidos, y otro para los escolares del país hermano*

El submarino Sargo, de la armada norteamericana, que se encontraba en el puerto de la capital desde el lunes ppdo., en viaje de prueba por el Atlántico Sur, partió esta mañana a las 10 horas.

Representantes de la embajada y colectividad norteamericana residentes en el país y los ayudantes navales despidieron al sumergible.

A la partida concurrieron miembros de la embajada y de la colectividad norteamericana, el ayudante argentino del comandante y el ayudante del prefecto general marítimo.

El sumergible Sargo se dirige a Río de Janeiro, de donde más tarde seguirá hacia otros puertos del Brasil, para llegar, finalmente, a la base que las embarcaciones de su tipo poseen en New London.

Durante la permanencia de los marinos norteamericanos en nuestra capital, los tripulantes fueron agasajados por nuestras autoridades y la colectividad de su país.

# FINANZAS — NEGOCIOS — PRODUCCION

## Precios del Mercado a Término

PRIMERA RUEDA
Entrega en Dársena:

| | | Apert. | Clau |
|---|---|---|---|
| Maíz: | Abril | 6.20 | 6.25 |
| „ | Mayo | 6.13 | 6.14 |
| „ | Junio. | 6.08 | 6.10 |
| „ | Julio. | 6.10 | 6.10 |
| Lino: | Mayo | 14.13 | 14.15 |
| „ | Julio. | 14.43 | 14.42 |
| Girasol: | Mayo. | 8.85 | 8.85 |

PRECIOS DE CIERRE
A las 12 horas:

| | | Comp. | Vend. |
|---|---|---|---|
| Trigo: | Mayo | 7.01 | 1.03 |
| „ | Junio. | 7.07 | 1.09 |
| Maíz: | Abril | 6.24 | 6.26 |
| „ | Mayo | 6.12 | 6.13 |
| „ | Junio | 6.08 | 6.10 |
| „ | Julio. | 6.08 | 6.10 |
| Lino: | Mayo. | 14.10 | 14.12 |
| „ | Junio. | 14.26 | 14.29 |
| „ | Julio. | 14.41 | 14.42 |
| Girasol: | Mayo | 8.85 | 8.88 |
| „ | Junio. | 8.88 | 8.93 |
| „ | Julio. | 8.97 | 9.03 |

## TENDENCIA DISPAR OFRECIO EL MERCADO CEREALISTA

LA pesadez de que hizo gala el mercado local de cereales en la rueda de esta mañana justifica las pérdidas experimentadas en el maíz y las escasas variantes producidas en el lino, únicos renglones que ofrecieron algún movimiento ya que el trigo no registró operaciones y el girasol anotó un precio para mayo.

El maíz presentó una plaza muy chica a pesar de lo cual fué él precisamente quien denotó las mayores bajas. En lo que respecta al lino, este oleaginoso señaló pocas oscilaciones.

En los centros mundiales, la situación de los mismos fué desfavorable notándose en el continente una pequeña demanda especulativa en trigo y no ejerciéndose presión para vender maíz.

Las pérdidas en nuestro mercado fueron para el maíz de 3 a 20 centavos, mientras en el lino se advertían mejoras de 2 y 3 centavos. El girasol después de los continuos quebrantos deparó una suba de 20 centavos para mayo, cotizándose en consecuencia a $ 8.85 los 100 kilogramos.

El maíz tenía compradores que ofrecían $ 6.24 para el curso corriente y el lino para mayo se pagaba a pesos 14.10.

## Precios del Mercado de Rosario

PRIMERA RUEDA
Entrega en Dársena:

| | | Apert. | Clau |
|---|---|---|---|
| Maíz: | Mayo | 6.65 | 6.65 |
| „ | Junio. | 6.03 | 6.05 |
| „ | Julio. | 6.07 | 6.07 |
| Lino: | Mayo | 14.05 | 14.66 |
| „ | Julio. | 14.35 | 14.35 |

PRECIOS DE CIERRE
A las 11.30 horas:

| | | Comp. | Vend. |
|---|---|---|---|
| Trigo: | Mayo. | 6.88 | 6.90 |
| „ | Junio | 6.93 | 6.94 |
| Maíz: | Mayo | 6.95 | 6.96 |
| „ | Junio | 6.04 | 6.05 |
| „ | Julio. | 6.06 | 6.08 |
| Lino: | Mayo. | 14.04 | 14.05 |
| „ | Junio | 14.18 | 14.22 |
| „ | Julio. | 14.31 | 14.33 |

## Máximo de Novillos: $ 0,28 el Kilogramo

LOS negocios de la semana sobre novillos chilled, fueron realizados con mercado ligeramente animado y repuntes en los precios de todos los conjuntos muy especiales livianos. El precio más alto anotado por novillos fué de $ 0.28 por 15 cabezas muy especiales con 462 kilos de promedio; remitidas por Pecorari, procedentes de Río Cuarto, vendidas por Lasalle Saung y Cía. y aquiridas por Corporación.

## El Valor del Peso Argentino

| | | TIPO OFICIAL Anterior | TIPO OFICIAL Hoy | M. LIBRE Anterior | M. LIBRE Hoy |
|---|---|---|---|---|---|
| 100 dólares . . | $% | 363.23 | 363.23 | 433.50 | 433.05 |
| 1 libra ester. | „ „ | 17.— | 17.— | 20.27 | 20.27 |
| 100 francos fr. | „ „ | 9.62 | 9.62 | 11.48 | 11.48 |
| 100 pesetas . . | „ „ | s/c. | s/c. | 38.50 | 38.50 |
| 100 liras . . . | „ „ | 19.14 | 19.14 | 22.83 | 22.79 |
| 100 pesos urug. | „ „ | s/c. | s/c. | 155.— | 155.50 |

# Richard Halliburton, Aventurero y Escritor, Desapareció en el Pacífico

## Relataba sus Aventuras por las Grandes Rutas de la Humanidad

SAN FRANCISCO, 24 (United). — Los radio operadores Meckay y la oficialidad del vapor Presidente Coodlidge están convencidos que Richard Halliburton, de 39 años de edad, autor de una serie de relatos de aventuras, se ha ahogado, juntamente con una tripulación de 14 hombres que lo acompañaban en un junco chino, de 25 metros de eslora, en un viaje de Hong Kong a San Francisco, pues según los indicios que existen parecería que la embarcación habría naufragado aproximadamente el 24 de marzo.

### Habría Muerto

*EL VIEJO y escritor Richard Halliburton, navegante, escritor y aventurero, que habría muerto ahogado mientras cruzaba el Océano Pacífico en un junco chino*

## En un Junco Chino Cruzaba el Pacífico con 14 Tripulantes

El Sindicato Bell, que tiene a su cargo la distribución de los relatos de Halliburton, también anunció que está convencido de la muerte del autor.

Halliburton adquirió fama en Estados Unidos cuando glorificó la aventura y el romance de los viajes. Duplicó hechos históricos y luego describió sus aventuras. En 1925 reprodujo el viaje hecho por Ulyses desde Itaca hasta regresar a la misma localidad, según se relata en la Odisea. En 1928 hizo el viaje a pie de la ruta seguida por Cortez en su conquista de Méjico y la marcha de Balboa a través de Darien, que condujo al descubrimiento del Pacífico.

En 1928 también exploró el Brasil Occidental, Perú y el Yucatán. En 1931 y 1932 viajó 50.000 millas en su propio avión "La Alfombra Mágica", siguiendo la ruta de la primera cruzada, París a Jerusalén, y la ruta de Alejandro el Grande. Hizo el viaje en elefante desde el lago Ginebra, Suiza, a Turín, luego por encima de los Alpes, vía el paso de San Bernardo, para seguir la ruta de Aníbal en la segunda guerra Púnica.

Entre algunas de las obras de Halliburton figuran "El Camino Real del Romance", La Gloriosa Aventura", "Nuevos Mundos para Conquistar" y "La Alfombra Voladora".

## QUEDO DESTRUIDO POR EL FUEGO UN COLEGIO ALEMAN

SANTIAGO, 24 (Associated Press) — Una escuela alemana de Lautaro, en la provincia de Cautín, quedó destruída por el fuego. Lautaro está situado en el sur de Chile, donde existe un número de colonos de habla alemana.

# *Una Farmacia Fué Robada en S. Martín por Dos Asaltantes*

ANTONIO José Marchesi tiene instalado un negocio de farmacia en la calle Caseros, en San Martín.

Anoche, en momentos que el negocio estaba a cargo del empleado Juan Carlos Raford, entraron dos desconocidos quienes solicitaron un paquete de algodón. En el momento en que el dependiente se disponía a atenderlos, sacaron a relucir armas de fuego, con las que lo amenazaron.

Acto seguido uno de ellos abrió la caja registradora apoderándose de la suma de 70 pesos, producto de las ventas del día. Luego emprendieron precipitada fuga y desaparecieron.

Previamente, para asegurarse la retirada, con el cuchillo cortaron los cables del teléfono.

La policía de la seccional primera de esa ciudad, ha iniciado averiguaciones encaminadas a la identificación y detención de los asaltantes.

# Le Robaron la Cartera por Paseandero

## El Hecho Ocurrió Esta Madrugada en la Calle Pérez

Esta madrugada concurrió a la comisaría de la sección 35a., Rubén Darío Fraga, domiciliado en la calle Alem 1540, para denunciar que fué víctima de un asalto.

Refirió que, a las 4 horas, aproximadamente, transitaba por la calle R. Pérez y al llegar frente al número 3408, le fué interceptado el paso por tres desconocidos que empuñaban armas.

Ante la amenaza de los ladrones no opuso resistencia y éstos procedieron a revisarle los bolsillos, robándole la cartera donde guardaba veinte pesos. Cometido el atraco, los individuos huyeron y desaparecieron.

Se realizan ahora averiguaciones para identificarlos y detenerlos y se dió intervención al juez de turno.

**HALLARON MUERTO A UN HOMBRE EN SU PIEZA**

La policía de Morón está realizando averiguaciones encaminadas a aclarar un hecho de sangre ocurrido en esa localidad y que aparece rodeado de singular misterio.

Un hombre fué hallado sin vida en su lecho, presentando tres heridas de arma blanca. Se hallaron dos cuchillos con manchas de sangre, uno de ellos con la hoja rota, pero había rastros de lucha en la habitación.

**La primera noticia**

En la casa de la calle Almafuerte 1000, en Castelar, se domiciliaba Domingo Guasco, italiano, de 58 años. Como los vecinos observaran que el hombre no salía de su habitación como de costumbre, golpearon repetidas veces a la puerta. No obtuvieron respuesta y suponiendo que le había ocurrido algo, avisaron a la policía.

Entró entonces un agente a la pieza violentando la cerradura y halló al nombrado tendido en el lecho, ya sin vida, y presentando dos puñaladas en el abdomen y otra en el pecho. También tenía una herida superficial en el cuello.

**Dos cuchillos**

Sobre un baúl la policía halló un cuchillo tinto en sangre y en el suelo otro, también ensangrentado, cuya hoja estaba rota. En los muebles no había desorden ni se advertía señal alguna de lucha, y además llama la atención el hecho de que la puerta de la pieza permaneciera cerrada hasta la llegada de los policías.

Esto hace que se crea probable que las heridas se las haya inferido el mismo Guasco con el propósito de suicidarse.

**UN VAGO SE DESACATO**

En la plaza Colón a la altura de la calle Rivadavia, el vagabundo Francisco de Vita, italiano, de 52 años, al ser detenido por el agente de la comisaría 2a., Alejandro Cocucci, se desacató y atacó al policía, lesionándolo.

Finalmente fué reducido y ahora se le procesa con intervención del juez de turno.

**ACCIDENTE A UN FOOTBALLER**

Carlos Alberto Pasero, argentino, de 26 años, mientras jugaba al fútbol en el terreno baldío situado en la Avenida Alcorta y Lafayete, sufrió la fractura de tibia y peroné de la pierna izquierda.

Con intervención de la comisaría 28a., se le internó en el hospital Rawson.

**QUEJA DE VECINOS**

Varios vecinos nos han hecho llegar su queja por la tolerancia de la policía de la sección 35a. que, a pesar de las repetidas denuncias, no toma medidas para hacer cesar la contravención de ruidos molestos en que incurren todos los domingos y días de fiesta en un club ubicado en las calles Gaona y Gavilán.

Hasta altas horas de la noche trasmiten música, utilizando altoparlantes.

**TRES LESIONADOS**

Mientras se realizaba un match de fútbol en la cancha del club Atlanta, muchachones no identificados, desde un baldío arrojaron piedras al interior del field, resultando lesionados los espectadores Conrado Antoni, César Grisendi y Venero D' Ahota.

**ROBAN UNA BICICLETA**

Felipe Paz concurrió esta mañana a la comisaría de la sección 37a., donde denunció que, del interior de su domicilio, Estomba 2602, desconocidos le robaron una bicicleta cuyo valor estimó en 100 pesos.

**CHOCARON DOS AUTOS**

Esta madrugada, en la esquina de las calles Conde y El Cano, se produjo una violenta colisión entre el automóvil particular chapa 78378 conducido por Adán Modesto Rodríguez, que carece de registro y el colectivo de la línea 57 a cargo de Julio Otero.

La colisión fué muy violenta y como consecuencia de la misma el colectivo volcó resultando heridos sus pasajeros Raúl Alberto Noel, argentino, de 32 años, artillero; Francisco Basante, español, de 33 años y Arturo Gorrini, argentino, de 17 años.

Las víctimas fueron atendidas en el hospital Pirovano y la policía de la seccional 37a. procedió a la detención de ambos conductores.

## Cumplió 20 Años de Vida la Revista de Angel Vélaz y Cía.

Con el número correspondiente al mes de abril que acaba de aparecer de la revista especializada en lanas y que edita la prestigiosa firma Angel Vélaz y Cía, se cumple su 20o. año de vida.

La publicación mencionada ha contribuído eficazmente al progreso de dicha industria, divulgando conocimientos y datos estadísticos que la colocan en el primer plano de las revistas en esa materia.

# LA ROSA DE LOS VIENTOS

**El camino sagrado**

EN Francia hay un hermoso camino llamado la Ruta Sagrada. No es muy largo; corre sobre las colinas entre el pueblo de Bar-le-Duc y la gran fortaleza de Verdún. Durante la guerra, el comando alemán decidió tomar Verdún a toda costa y el francés decidió conservar Verdún a toda costa. Si uno visita hoy ese lugar, verá qué precio pagaron Alemania y Francia, pero Francia mantuvo su promesa: "No pasarán".

Cuando comenzó la batalla, los trenes que se dirigían a Verdún fueron destruídos y el ejército francés tuvo que ser abastecido por medio de camiones, por la única carretera, el camino de Bar-le-Duc. Por ese camino, día y noche, durante tres meses terribles, 12.000 camiones se dirigieron a Verdún cargados de soldados, alimentos, cañones y municiones, y día y noche volvían de Verdún 12.000 camiones cargados con soldados heridos y agotados. Si algo le pasaba a un camión, era echado a un lado y la enorme procesión gris seguía su marcha. Por ese camino viajaron más soldados para no volver nunca que por ningún otro del mundo.

Por eso los franceses lo llaman el Camino Sagrado. Fué el camino del sacrificio y del deber que condujo a la muerte y la victoria. — (De "Listener's Digest", Nueva York).

**El empleado que no podía ser echado**

UN alto dirigente de una agencia noticiosa norteamericana pasó la semana última por Río de Janeiro. Su misión consistía en reducir los gastos excesivos de la oficina local.

—Hay un tipo en ese rincón —dijo el dirigente al gerente en Río— que debemos despedir... Le he estado observando durante cinco días... No ha escrito una línea... Todo lo que hace es estar sentado ahí y mirarme cuando entro y cuando salgo.

El corresponsal carraspeó y tosió:

—No puede despedirlo —dijo—. Es el censor... Es un funcionario del gobierno brasileño... Lee todos los despachos que llegan y que salen. — (De "Ken", Chicago).

**El "fósil" viviente**

EN "Mundo Perdido", Conan Doyle imagina una meseta poblada con fantásticos dinosaurios, sobrevivientes de la Edad de los Reptiles (de 60 a 200 millones de años atrás). Nadie cree que tales criaturas vivan en parte alguna del mundo moderno, porque éste ha sido bien explorado. Pero el fondo del mar no ha sido explorado. La semana pasada, los ictiólogos se rascaban la cabeza desconcertados por las noticias completamente certificadas sobre un pez, pescado vivo en diciembre de 1938 y cuya especie debería haber desaparecido hace 50 millones de años.

Pocos días antes de Navidad un buque pesquero, que recogía peces a 40 brazas de profundidad frente a la costa sudafricana, levantó en sus redes dos toneladas de tiburones, etc., y entre ellos un pez que medía 1.50 metro de largo, pesaba 63 kilos y tenía hermosas escamas azules, ojos azules oscuros y aletas que pretendían ser patas. Vivió tres horas en la cubierta, y mordió la mano del capitán; éste, sin ser hombre de ciencia, conoce los peces, y nunca había visto ninguno como ése.

Embalsamado pocos días después por un taxidermista, el geólogo Errol Ivor White, del Museo Británico, a quien fué enviada una fotografía del pez, calificó el hallazgo como "uno de los sucesos más asombrosos registrados en el reino de la Historia Natural durante el siglo XX".

El pez resultó pertenecer a la familia de los Coelacantos, que apareció hace 300 millones de años, cuando los únicos animales terrestres eran los anfibios, y que se esparció y floreció cuando la Edad de los Reptiles estaba en su apogeo. Se consideraba extinta esa familia desde hace 50 millones de años, porque esa es la fecha más reciente asignada a todos los Coelacantos fósiles encontrados en las rocas. Así el descubrimiento de un Coelacanto vivo en el mundo de los aeroplanos y de la televisión, es tan sorprendente, como desde el punto de vista anatómico lo sería el de pterodáctilo o el de un diplodoco.

La aparición de ese "fósil viviente" crea un misterio científico. La lógica indicaría que esa especie debió haber desaparecido al llenarse los mares de rivales más modernos y más eficientes. Una explicación plausible es la de que los Coelacantos se retiraron a profundidades en que la competencia no era tan intensa. — (De "Time", Nueva York).

**Unidos otra vez**

(Del "Washington Post").


# EL CATARRO CAUSA ZUMBIDOS Y SORDERA

**Un gran remedio europeo elimina la mucosidad nasal y alivia la sordera catarral**

Son pocas las personas que se dan cuenta de la importancia de una afección catarral, ni de que si se abandona puede degenerar en enfermedad a veces incurable. La sordera, la afección pulmonar y los zumbidos en los oídos, que molestan al enfermo, se deben frecuentemente al catarro y el descuidarlo suele debilitar tanto a la persona que su salud se quebranta gravemente. Un simple catarro puede degenerar en enfermedad grave. Es más que una dolencia pasajera: es una afección peligrosa. Si no se combate suele destruir el olfato, el gusto y paulatinamente minar la salud en general. Si padece usted de catarro, compre en la farmacia un frasco de PARMENTA y tome una cucharada cuatro veces al día.

Siendo el catarro una enfermedad que afecta la sangre, es necesario purificarla. Expulsando los tóxicos del sistema y devolviendo su pureza, la enfermedad se elimina. PARMENTA ha demostrado ser eficaz en tantos casos, porque su acción ejerce directamente en la sangre y las membranas mucosas.

Recobrar la fácil respiración, la agudeza del oído, el restablecimento del olfato y del gusto y levantarse por la mañana habiendo recobrado nuevas fuerzas, con la cabeza despejada y la garganta libre de flema, hacen que la vida sea más placentera. Para su propio bien pruebe PARMENTA, y puesto que su sistema demanda alivio, debe usted comenzar el tratamiento en seguida.



Sobre el PEDESTAL de la CALIDAD

se encuentran los receptores TOTALMENTE IMPORTADOS "CONDAL". Nuestra nueva línea de 1939 cuenta con todas las mejoras recientes de la industria radiotelefónica y son los más altos exponentes de una Empresa de responsabilidad y de tradición comercial, como es la CONDAL RADIO Co.

RECEPTOR DE GRAN LUJO. — 13 lámparas, ambas corrientes, onda corta y larga, control de tono y de volumen, sintonía perfecta y altoparlante de concierto. Este receptor CONDAL es —hoy por hoy— el mejor receptor de radio.

PARA EL CAMPO. — Receptor de 6 lámparas, ambas ondas, brinda una transmisión nítida y armónica. Gasta apenas 1 amper por hora. Lo entregamos con su acumulador WILLIARD de 6 volt., 120 amperes.

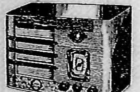

UN "BABY" INSUPERABLE. — Cuatro lámparas, con ojo eléctrico, onda corta y larga, ambas corrientes. Mueble elegante en todos los colores de la moda, este receptor CONDAL es un verdadero "David" del aire.

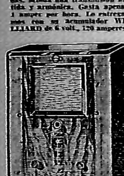

UN RECEPTOR SIN IGUAL. — Ambas ondas y ambas corrientes, 8 lámparas, ojo eléctrico, dial novedoso, control de tono y de volumen, este receptor CONDAL es otra joya de nuestra nueva línea 1939

Radios de 5 a 25 lámparas desde $ 49,50 hasta $ 1.250

Nuevo catálogo 1939 gratis

Nombre ........ Dirección ........ Localidad ........

CONDAL RADIO Co. (Marca Registrada)
TALCAHUANO 64
Buenos Aires
ANEXO TALLERES: RIVADAVIA 1561



LAS MANUFACTURAS CONDAL *presentan:*

# "CANTORES"

UN EXTRAORDINARIO CIGARRILLO de 15 cts.

☆

*Elaborado con la mejor mezcla de finos tabacos y cuyos paquetes contienen vales por: Magníficas bicicletas "Speedster" Relojes mascota "Condal" grandes premios en efectivo y otros importantes obsequios.*

MANUFACTURAS "CONDAL"
USPALLATA 2172



GRIPPE
FIEBRE
NEURALGIAS
DOLORES de CABEZA
*desaparecen con*
CACHETS·FUCUS

# INDEPENDIENTE SE REHABILITO AYER CUMPLIENDO UNA ACTUACION BRILLANTISIMA

CRITICA DEPORTES

Año XXVI — Lunes 24 de Abril de 1939 — No. 9008

## Sigue Ofreciendo Sorpresas Inesperadas el Campeonato

Por Hugo Marini

CADA jornada que se realiza es un nuevo motivo de angustia para algunos de los grandes equipos que, aparentemente, en el momento de tener que iniciar el campeonato, parecían dominar la situación. Y el caso es más interesante, porque pareciera que los traspiés se producen por riguroso turno: un día es Independiente el que defecciona, otro River, después Boca, Racing y San Lorenzo, para repetirse la alternativa al parecer indefinidamente. Y este proceso obliga a pensar una vez más en la posibilidad de que por fin los menos cotizados vayan llegando a lo que tantas veces han insinuado.

RONGO

F. BELLO

Claro está que estos accidentes han tenido más frecuencia en los comienzos de las temporadas, cuando naturalmente influyen en los resultados circunstancias que trae la casualidad: las facilidades que ofrece el fixture para algunos al oponerle enemigos de distinta fuerza, la mejor suerte en cuanto al lugar donde deben jugarse los partidos, la falta de consistencia de ciertos cuadros, que han sido objeto de reformas, todo esto, claro está, aparte de la fortuna que desde el principio hasta el final juega un rol preponderante en el desenvolvimiento del campeonato.

Esta vez, parece más alarmante, para los de mayor jerarquía, se entiende —y no por supuesto para el interés del campeonato— lo que viene ocurriendo. El año pasado, al cumplirse la sexta fecha o sea la jugada ayer, River Plate tenía dos puntos más que ahora. Independiente también 2 más y San Lorenzo 6 más, mientras Boca y Racing, que tenían indudablemente menos equipo, figuraban con uno y dos puntos menos que en esta temporada. Los dos equipos —River y San Lorenzo— que solamente habían perdido un punto en seis partidos, dieron el traspié con Platense el primero y con Tigre el segundo, dejando en cada caso la mitad del "importe" del match. Fueron dos equipos chicos los que les sacaron ese punto, lo que puede considerarse normal porque de esas aisladas defecciones no se libra nadie. Independiente, que tenía dos puntos perdido, los había dejado honrosamente en un match contra San Lorenzo, a quien tuvo que enfrentar en la segunda fecha. En el momento actual, el porcentaje de puntos perdidos de los tres es mucho más elevado: River lleva la cuarta parte dejada en manos de los contrarios. Independiente la tercera y San Lorenzo, más de la mitad. Racing y Boca Juniors, a pesar del superávit que muestran con respecto al año anterior, no han llegado a producir lo que de ellos se esperaba en virtud de los refuerzos incorporados a sus equipos.

Pero si boquenses y racinguistas justifican su posición, el uno por considerar que el equipo está en el momento difícil de su formación y ajuste y el otro porque pudo completar desde el principio su cuadro con el hombre que le era imprescindible, no es igual la situación de San Lorenzo, que con un cuadro quizá reforzado con respecto al del año pasado, viene produciendo performances tan deficientes que han hecho cundir seria alarma entre los propios dirigentes. Y a pesar de que con todo su posición no es desesperante, los de River Plate e Independiente tampoco se explican ciertas defecciones que pudieron ser evitadas.

* * *

Independiente, recuperados los jugadores que hubieron de permanecer ausentes, se rehabilitó ayer de su derrota del domingo pasado frente a Huracán, no por el hecho de haber vencido a Vélez Sársfield, sino por la forma brillantísima como se desenvolvió su equipo. River Plate, por su parte, ratificó la brillante actuación del match anterior en Rosario, ganando como en aquél, por la cantidad de goals que quisieron sus jugadores. Boca Juniors no tuvo suerte y si su performance no fué magnífica, debe considerarse que bastaba para hacerlo meritorio de por lo menos una división de puntos.

Pero, lo de San Lorenzo vendría a culminar la angustia de sus asociados: perdió jugando en pésima forma y por lo tanto sin disculpas. El equipo le está fracasando y no puede ser admisible dejar en seis partidos nada menos que siete puntos, un equipo que por la categoría de sus jugadores y por el concepto en que figura en el ambiente, debía estar en estos momentos en otra posición muy distinta.

Racing, por su parte, tampoco puede disculpar su lamentable actuación de ayer. El equipo fué constituido arbitrariamente y las consecuencias tuvieron que producirse. La delantera no marchó y el menos experto de sus dirigentes no podía dejar de esperar que esto ocurriera.

* * *

Es evidente, entonces, que por la capacidad que debe adjudicarse a los cinco grandes, son muchos los puntos que llevan perdidos hasta este momento. Es cuestión de que los que parecen haberse recuperado, mantengan inquebrantable su esfuerzo y los otros sigan en la empeñosa tarea de buscar la rehabilitación a cualquier costo, todo esto, como ya queda dicho, en el supuesto caso — un poco improbable pero no imposible — que la causa no tenga origen en una superación de los "chicos". Entonces habría llegado el caso de proceder de otra manera...

## Labor Excepcional Fué la de River

Puede justicieramente calificarse de excepcional la labor cumplida por el primer equipo de River Plate en su match frente a F. C. O.

Porque en el transcurso del encuentro no solamente certificó su mejor acción con ocho tantos — score un tanto desacostumbrado en nuestro football —, sino que desarrolló una gama tan variada de recursos de todo orden, digna del elogio amplio y sin restricciones.

**Equipo completo**

El triunfo aplastante de River Plate se fué elaborando despaciosa y serenamente. Porque vimos cómo en el primer tiempo F. C. Oeste todavía, manteniendo su entusiasmo, ofrecía lucha tenaz aunque desorganizada y River trataba de no apresurar el resultado armonizando sus líneas y no dando pruebas de desatención para ninguna línea del equipo.

Se jugó ayer en el equipo "millonario" en la forma más consciente que pueda pedirse.

Todos sus hombres trataron de complementarse en las jugadas y las líneas accionaron en completo acuerdo. Así vimos cómo los halfs realizaron una labor de apoyo y defensa sin ningún inconveniente ante la colaboración de los fulbacks y los delanteros.

Pero es necesario hacer un capítulo aparte con el desempeño de la línea de ágiles.

En ellos se resumió el esfuerzo bien aprovechado de todo el equipo, ya que llevaron las cifras a un score completamente inesperado y ello por el camino más deseado: el de una brillantez digna de los antecedentes del plantel de jugadores que la componen y que por suerte se presentaron en toda la plenitud de sus calidades y características.

Peucelle, como siempre impetuoso y trabajador, gran centreador y empeñoso al extremo. Fué, quizás, el que menos fué utilizado.

Vaschetto, el hombre que trabaja silenciosamente, realizó ayer una performance excepcional. Puede decirse que cinco de los tantos de su equipo se deben a su labor consciente y tesonera y cuando la defensa lo necesitó lo tuvo a su alcance para despejar situaciones. Rongo certificó con cinco goals — uno de penal — que sus condiciones de goleador no son un mito, y realizó, por otra parte, jugadas dignas de un centroforward.

En cuanto a Moreno y Pedernera — más extraordinario este último —, será poco todo lo que se diga de ellos. Desplegaron una serie interminable de jugadas complementadas que provocaron por ese lado de la cancha las situaciones más vistosas del partido.

**Victoria justa en el score**

El score — que pudo ser mayor — refleja, pues, la justicia del valor de las acciones.

Porque F. C. Oeste no fué, a partir de los 20 minutos del match, un enemigo de consideración, y ya en el segundo período se constituyó en una pobre expresión de fuerza frente a esa máquina desatada en brillantez que fué River Plate.

## No Tuvieron Suerte Contra Lanús

CAVADINI y ALARCON, cracks del "ciclón" de Boedo, no estuvieron afortunados en el match de ayer contra Lanús, donde el conjunto local cayó sorpresivamente derrotado

## El "Artista" de los "Rojos" Fué Nuevamente Gran Espectáculo

NUEVAMENTE volvió a maravillar a los numerosos espectadores que ayer concurrieron al field de Independiente, el dinámico y no menos entusiasta malabarista del balompié, Erico. La actuación que le cupo en el encuentro de ayer fué en sumo grado brillante. Combinó con acierto, ejecutó pases medidos y terminó todas las acciones de conjunto con certeros shots al arco, los que unas veces eran neutralizados con éxito por Rotman y otras encontraron el destino deseado, es decir el goal. Fué el scorer absoluto del partido y a no ser por la manifiesta intención de ceder en varias oportunidades a Villarino la pelota en situaciones inmejorables para conseguir el tanto, hubiese conseguido con toda facilidad, por lo menos, dos nuevos tantos a su favor.

## Fué Impecable el Resonante Triunfo

Si alguna rehabilitación necesitaba el equipo de Independiente, después del contraste sufrido en el match con Huracán, esa rehabilitación fué lograda ampliamente frente a Vélez Sársfield. Tanto por las cifras que acusó el marcador como por la eficacia con que se movió todo el conjunto, Independiente brindó ayer una nueva y amplia satisfacción a sus simpatizantes.

El triunfo resulta aún más significativo, porque lo obtuvo frente a un adversario que buscó siempre la forma de ofrecerle tenaz resistencia, y que en muchos momentos de la lucha lo consiguió ampliamente.

**El primer período fué muy parejo**

En la parte inicial del cotejo, el conjunto de Vélez Sársfield tuvo, en algunas ocasiones, desplazamientos tan hábiles que su contrario se vió obligado a jugar con sus mejores recursos para evitar consecuencias desagradables. Por eso, aun cuando en los primeros cuarenta y cinco minutos Independiente dejó una impresión terminante acerca de su real poderío, demostrando con la evidencia de los hechos que era el equipo que estaba en mejores condiciones para adjudicarse el triunfo. Vélez Sársfield, al equilibrar las acciones algunas veces, permitió que el juego alcanzase cierto lucimiento.

En el período complementario, esa superioridad que el vencedor había establecido en la primera parte del match, quedó ampliamente exteriorizada. Jugando ya con más confianza, con esa confianza que siempre acuerda un marcador con cifras favorables, todo el equipo de Independiente se movió con gran soltura y buena eficacia.

La línea de ágiles, en especial modo, trabajó con armonía. En sus frecuentes y siempre bien hilvanadas cargas, encontraron a Erico dispuesto a cristalizar esas tentativas. Y en esa forma, entonces, el resultado no pudo ser otro que el que ofreció el marcador al término de los noventa minutos.

**Vélez Sársfield se defendió bien**

A pesar de la derrota, el equipo visitante tuvo un desempeño eficiente. Sus integrantes trataron por todos los medios de crearles las más serias dificultades a sus contrarios. Hicieron gala siempre de excelente voluntad y buena disposición para soportar los contrastes que iban experimentando, y por eso pudieron aportar buen lucimiento a la contienda.

## CANELA DEPORTIVA

AQUELLOS dos de los cuatro equipos que al cumplirse la quinta fecha habían quedado en ocho en línea y que ayer alcanzaron a los diez puntos, pueden considerarse con nota de sobresaliente en ese boletín de clasificaciones semanales que es la tabla de posiciones.

* * *

HURACAN sigue siendo el puntero alfabético. Argentino de Quilmes lo recibió en su cancha para estrenarla. Las malas lenguas dicen que la recepción tenía todo el significado de un homenaje al cuadro que ocupa el primer lugar. Pero otros, menos envenenados, aseguran que a la cancha la habían jabonado bien como para que pegaran la gran patinada.

* * *

DIGAN lo que quieran las crónicas acerca del interés de la jornada deportiva, la atención general se orientó hacia el partido de Victoria. Jugar con Tigre, en su cancha, siempre ha sido para los albicelestes algo así como el puente de los burros.

Los hinchas académicos habían andado toda la semana juntando amuletos. Los más desaprensivos, que no creen en brujerías ni en aparecidos, se habían limitado a aconsejar optimismo, para evitar que la sugestión colectiva influyera sobre el resultado del match.

"No hay que dejarse sugestionar, ni creer en la fatalidad" — era la voz de orden —. "Esas son cosas que sólo creen los ignorantes. Ustedes jueguen sin pensar que se miden con Tigre. Hagan de cuenta que están ante River, Independiente o San Lorenzo y metan goles sin miedo".

Pero la fatalidad se impuso. Y de eso, los primeros convencidos son los hinchas académicos. No hay uno solo que confiese que Tigre ganó porque mereció ganar. Y la mejor prueba la ofrecen diciendo que ni la presencia de Voronoff Cáceres, cuyo ingerto ha remozado la vitalidad del cuadro, pudo hacer nada contra la influencia de la fatalidad.

* * *

LA actuación de Vélez hasta la quinta fecha, había hecho abrigar a sus hinchas muchas esperanzas. Pero abril es muy temprano para abrigar así esas esperanzas. Apenas es la iniciación del otoño, y el invierno es demasiado largo... Conviene guardar los abrigos para cuando toca dormir afuera.

* * *

CINCO goles Erico y cinco Rongo. ¡Lástima no haber podido estar simultáneamente en las canchas de Avellaneda y de Caballito, para apreciar la factura de esos diez tantos!... ¡Y qué lindo sería que repitieran cada uno su performance, en un encuentro entre River e Independiente!

* * *

EN Ferrocarril Oeste le achacaron a Marcolini las culpas del descarrilamiento sufrido en Rosario. Por lógica ferroviaria, la responsabilidad que en los desastres se le atribuye al guardaagujas, se la cargaron al guardavalla.

Para reemplazarlo, primero se anduvieron por las ramas, pretendiendo traer al arquero cordobés, Rama. Pero optaron por ponerlo al pibe Piva entre los palos.

Total: que si en Rosario perdieron por cinco a cero, aquí sonaron por ocho a cero. El cuadro era el mismo, con la sola modificación del golkiper.

Esto prueba que la culpa de Marcolini, no era la de un guardaagujas ebrio o dormido. Y prueba, además, otra cosa: que el mal no está todo en la zaga, pues las líneas de ataque no consiguieron un sólo gol ni en Rosario ni en Caballito.

Ante esta aclaración, es oportuno pensar si este club insistirá todavía en desprenderse de sus buenas figuras. Porque si es así, ahí tienen otro para negociarlo: Fariña, que ayer fué el mejor hombre del cuadro, y el más esforzado

* * *

LAFERRARA tenía que haberse quedado en su casa, pues en estos días lo van a operar de las amígdalas y debe preparar su organismo para resistir sin trastornos la intervención quirúrgica.

Pero, hallándose enfermo Zozaya, el muchacho se obstinó en ocupar su plaza, deseoso de probar sus energías anteriores a la operación, para compararlas con las de después, como si tuviera miedo que al cortarle las amígdalas le pase lo que a Sansón después que Dalila lo rapó.

* * *

EL de ayer fué un fixture como para que los grandes se colocaran en el lugar que les corresponde por sus antecedentes. Pero no todos lo supieron aprovechar. O no supieron, o no pudieron.

* * *

RONGO, al empezar a jugar, hizo una perfecta evocación de cuando todavía actuaba en la cuarta. Incluso erró un gol de cabeza, en momentos en que la valla había sido prematuramente abandonada por Piva.

Le costaba afirmarse. En vano se acomodaba para esperar el pase, y no lo alcanzaba; si pretendía gambetear, le quitaban la pelota... Así cuarenta minutos, hasta que, de pronto, se acordó de la ovación que el otro domingo la hinchada le tributó a Bernabé, y ya no hubo nada que lo parara... ¡Lo que puede la envidia.. y el saber golear!

* * *

SUSPENDIDO Cosso, Lorenzo ocupó su puesto. Está demás decir que únicamente ocupó su puesto, sin llegar a reemplazarlo. Por eso, cuando al salir del Gasómetro la hinchada se retiraba cabizbaja y con el alma llena de malas palabras, no faltó un hincha mal pensado que rezongara una explicación de la derrota:

¡Miren que querer ganar, reemplazándolo a Cosso, con el coso ése!...

* * *

UN hincha de Racing, que llevaba varias herraduras en los bolsillos, como amuletos para ahuyentar la mala sombra que persigue a su equipo en la cancha de Tigre, apenas empezó el partido se puso a gritar desaforadamente:

—¡Gole!... ¡Metanle, muchacho!... ¡Queremo gole!... ¡Goligole!... ¡Goligole!

A los quince minutos, sus vecinos de asiento ya estaban enloquecidos. El más próximo, un joven de bigotito y modales suaves, trató de distraerlo muy cortesmente:

—No se apure: los primeros minutos nunca son para hacer goles. Los cuadros de la talla de la Academia, antes de empezar a golear, necesitan estudiar las posibilidades del enemigo, conocerlo a fondo, hacerle la psicoanálisis.

En ese momento se produjo el primer gol de Tigre, en medio de una algarabía ensordecedora. Cuando ella cesó, el gritón, que se había quedado mudo, se volvió tímidamente al de la psicoanálisis y, entre curioso y preocupado, le preguntó:

—¿Cómo me dijo que se llama cuando le meten un gol al cuadro del que uno es hincha?

* * *

LA derrota de Boca fué una dulce derrota. Como que los de Atlanta se la dieron con Caramelino.

* * *

ANOCHE le contaba a un amigo:

—Con el visto bueno de los técnicos municipales de la localidad, se inaugura la cancha de Argentino de Quilmes, y el mismo día de la inauguración la tribuna se viene abajo... ¿Qué opinas tú?

Y mi amigo me obsequia con esta flor de la ironía:

—Que la tribuna no sirve.

* * *

CUANDO De la Torre expulsó a medio equipo de la cuarta de Ferro, en un lío en el que mojaron hasta los aguateros, se advirtió que el golkiper de la casa se resistía a acatar las órdenes del juez.

Como su actitud podía acarrear un conflicto mayor, sus compañeros le aconsejaban:

—Hacele caso, cabezón... ¡Ni que fueras cabezón para no entender que por tu resistencia tendremos que pagar justos por pecadores!... Salí de la cancha, no seas cabezón...

Ablandado por las súplicas y ya decidido a obedecer, el arquero no pudo reprimir un último gesto de protesta ante sus compañeros:

—¡Cómo quieren que no sea cabezón, si ése es mi apellido!

* * *

RIVER es el que lleva más goles en favor (23) y menos en contra (4). Esa performance, traducida en cifras, refleja la pujanza de sus líneas delanteras y la seguridad de su zaga. Y dice bien a las claras que su actual colocación en el tercer lugar de la tabla es cosa transitoria y de poca importancia. De poca importancia para ellos, se entiende.

## Un Buen Triunfo ha Logrado J. Polet

La carrera ciclista doble Santa Fe, disputada ayer, brindó en su desarrollo momentos de verdadero interés, ya que, a pesar de que la misma trascurrió bajo una persistente llovizna, los competidores cumplieron buenas performances, logrando por momentos establecer una buena velocidad.

Luego de una reñida lucha logró el triunfo final Jorge Polet, quien aventajó por dos máquinas a Héctor Bianchi, clasificándose tercero Joaquín Ramos, cuarto Juan Ferruglio y quinto Rafael Schell.

El promedio de Polet fué de 32 kilómetros por hora.

La clasificación final de la carrera fué la siguiente: 1º, Jorge Polet, con Fipat, en 5 horas, 40'; 2º, Héctor Bianchi, con Fipat, a media máquina; 3º, Joaquín Ramos con Fipat, a una máquina; 4º, Juan Ferruglio, con Fipat, a media máquina; 5º, Rafael Shell, con Automoto, a una máquina; 6º Tomás Suárez, en 5 horas, 32'; 7º, José Packsvan, en 5 horas, 45' 30", y 8º, Félix Martínez en el mismo tiempo.

# Insospechada Reacción Tuvo el Team Bohemio

### Gran Goleador

ARSENIO ERICO, el gran delantero "rojo", que ayer marcó cinco goals

## MERECIO BOCA UN MEJOR PREMIO A SU LABOR DEL PRIMER TIEMPO

Dos características bien definidas y bien distintas tuvo el match que ayer jugaron en el field de la calle Humboldt, el team local de Atlanta contra el de Boca Juniors. En la primera etapa, fué el equipo visitante el que predominó en la ofensiva. En el segundo, fué el local el que arrolló por completo a su adversario.

El score premió a los locales: de igual modo pudo haber sido favorable a los visitantes, pero de ahí no se puede colegir que haya sido injusto. Fué sólo un premio a la gran reacción experimentada por los "bohemios" en la segunda parte de la brega, reacción más notable por lo inesperada, ya que no se podía presumir su existencia, a juzgar por el desarrollo del juego en el primero.

**El score del primer tiempo no fué compensatorio**

En efecto, como reza el epígrafe, la diferencia en el tanteador que acusó el primer tiempo, no fué compensatoria de los esfuerzos realizados por Boca Juniors. Todo el período fué favorable a los "zeneizes" y sólo se destacó en el team local la defensa y, muy en especial, el triángulo posterior. Se deduce entonces que un solo tanto es magro premio y que por lo menos, dos debieron ser los goals que separaran a Boca Juniors de su rival en la primera parte de la brega.

**El segundo tiempo marcó la reacción local**

Pero Boca Juniors, o se agotó, o no supo continuar en la misma forma el juego. No fueron necesarios más que unos minutos para apreciar que el cotejo había variado fundamentalmente. Eran los locales los que presionaban insistentemente sobre las líneas defensivas boquenses y, más aún, que esos avances no eran el producto de la improvisación, sino de una acción bien concertada y, sobre todo, muy bien apoyada por una línea media que en todo momento supo cumplir su doble rol de defensa y apoyo.

Y así se produjeron los dos tantos locales, ambos en intentonas impetuosas que no tenían mucho de tecnicismo pero sí en cambio de valentía y pujanza. Y luego de nada valió la reacción postrera y desesperada de los visitantes para impedir que se cristalizara en el score final esa poderosa reacción del segundo tiempo. Los últimos avances visitantes fueron fácilmente contenidos por la muy sólida defensa local.

Y la pitada final, que recién se produjo a los 49 minutos de juego, consagró la victoria conquistada a punta de corazón y de coraje por el team local.

### Jugó Bien

PESE a que no señaló goals, Varallo jugó un gran partido

## Un Digno Adversario Fué Rosario Central

Después del fácil triunfo de Rosario Central contra F. C. Oeste, se esperaba con interés el match con Gimnasia y Esgrima de La Plata.

Sin duda alguna, le resultaría al campeón rosarino muy difícil ganar en La Plata, donde cayó Huracán, uno de los teams más bravos del torneo, y empató Racing. Además, Gimnasia y Esgrima, como visitante, logró un meritorio empate con River, y jugó algunos otros partidos en gran forma. Era, pues, de sumo riesgo el compromiso para Rosario Central.

**Digno rival**

Desde el comienzo de las acciones, los rosarinos se mostraron dignos rivales y, frente a un oponente tan calificado, lucharon con sus mismas armas, esto es, con técnica y habilidad. Adquirió el match un interés inusitado, y si bien Gimnasia y Esgrima impresionaba mejor por la elegancia de sus desplazamientos, Rosario Central no cedía ante el empuje de los locales.

Quedaba confirmada la rehabilitación del conjunto campeón de la "Chicago Argentina", insinuada en el match con F. C. Oeste. Los "triperos" superiores al team de Caballito, les proporcionaban la oportunidad de demostrar los valores del conjunto y las posibilidades, más halagüeñas por cierto, que al comienzo de la temporada.

Perdió Rosario Central, pero con todos los honores y ante un enemigo que parece querer reeditar en esta temporada aquella memorable campaña de 1933, cuando en su field goleaba a los mejores cuadros profesionales.

**Los mejores**

Gimnasia y Esgrima de La Plata, que como queda dicho jugó un magnífico partido, tuvo en el terceto posterior a lo mejor del conjunto. Achili y Montañez, especialmente, resultaron una verdadera muralla. En la delantera, Orleans fué el animador del conjunto, afirmándose como uno de los buenos insiders profesionales del momento.

En Rosario Central todos sus hombres actuaron en forma pareja, cumpliendo, pese a la derrota, una actuación que supone, para sus próximas presentaciones, un mejoramiento notable en el equipo.

## La Actuación del Ciclón Fué Pésima

En las primeras fechas del campeonato, Lanús resultó una verdadera sorpresa para los aficionados, que lo observaron colocado en los primeros tramos de la tabla de posiciones, situación lograda mediante performances que hablaban elocuentemente respecto de la posesión de un equipo de verdadera calidad, dado el alto promedio de goals conseguido.

Dueño de tal situación llegó hasta la cuarta fecha, conservando también su título de invicto, en la cual debía rendir su prueba de suficiencia ante un equipo de la envergadura de Independiente.

Al caer derrotado por seis goals a uno, se creyó entonces, con justificada razón, que sus primeras actuaciones se debían a una afortunada campaña. Pero ayer volvió a sorprender grandemente a la afición al derrotar a San Lorenzo de Almagro, equipo clasificado entre los de categoría, con el agregado de haberlo hecho en el propio field de éste.

Si bien Lanús consiguió el triunfo por sus cabales, el rival que tuvo ayer a su frente no fué el San Lorenzo que todos conocen, ya que careció, el conjunto de Avenida La Plata, hasta de su principal característica: el empuje arrollador, que tantas victorias le brindara en muchas oportunidades.

San Lorenzo estuvo ayer sencillamente desconocido. Su línea delantera, en desorden completo, con integrantes que fallaron en los pases y que no demostraron tampoco excepcionales condiciones individuales, actuó, por otra parte, en forma opaca, sin llegar a la altura de anteriores líneas ofensivas de ese mismo equipo, que, despreciando el juego estilizado y planes sutiles, se lanzaba impetuosamente al ataque.

Pese a los excelentes comportamientos que tuvieron Gualco, Gilli y Zubieta, y a la aceptable actuación de Terzolo y Colombo, la defensa "santa" no pudo soportar la total defección de su eje medio, Scavone.

## LLEGO A SER DESESPERANTE EL FRACASO LAMENTABLE DE RACING

Una falsa performance cumplió ayer el equipo superior del Racing Club frente a la escuadra representativa de Tigre. En ningún momento pudo coordinar sus líneas y se mostró impotente para contrarrestar el juego empeñoso y acertado del equipo local, que se fué agrandando a medida que Racing exhibía todas sus fallas.

**Etapa más equilibrada**

En los primeros 45 minutos Racing disimuló en mejor forma su conducta negativa. Hubo más equilibrio en ciertos pasajes y hasta se exigió al guardavalla Muro con shots de buena precisión y potencia. Todo ello dentro de un ritmo favorable a Tigre, quien así justificó su triunfo parcial, materializado por la ventaja indispensable.

**Período agotador**

Racing soportó en el segundo tiempo un dominio espeluznante. Sus parciales asistieron a ese espectáculo increíble con las pupilas dilatadas por el asombro. Diez, quince, veinte, trienta, cuarenta minutos... y siempre Tigre echado sobre la defensa de Racing con resolución permanente, con ansias infinitas de llegar a una cifra robusta en el score.

Risso y Scarcella quedaron aniquilados por el esfuerzo sobrehumano que desplegaron, cubriendo las fallas angustiosas del resto de la defensa. Por otra parte, el travesaño y los postes limitaron las cifras del marcador a un dos a cero, que se quedó corto para expresar lo ocurrido en la cancha.

**Jugó todo el cuadro**

Tigre no tuvo defectos ni en su defensa ni en su línea de ataque. Se inició sin apresuramientos y fué adquiriendo suficiencia y confianza hasta controlar el juego a su antojo.

Videla, una voluntad inextinguible, paró a los forwards visitantes y fué el encargado de orientar a los suyos, haciéndolo a la perfección. Esta performance de Tigre vuelve a cotizarlo como enemigo de riesgo para los rivales de mayor significación. River Plate lo comprobará el domingo.

**Ausencias lamentadas**

La "Academia" fracasó en forma que impide formarse un juicio favorable para ocasiones similares, cuando sea imprescindible apelar a los recursos de jugadores suplentes. Quedó en descubierto que, salvo el plantel titular, hay escasez de valores en Racing. Ni Gumeno, ocupando la plaza de Salomón, ni Fernández la de Zito, hicieron algo que los justificase como players habilitados para actuar en el círculo privilegiado. Se malograron ellos y contribuyeron a hundir la posición del team en las clasificaciones de la tabla. Del Giúdice, el menos malo de los tres, hizo recordar casi continuamente a Fandiño.

### No Hubo Criterio Para Formar la Delantera

EN el partido de ayer en el equipo de Racing, no se procedió con criterio sensato. ¿No estaban allí Fila y Adán, para salir del paso? Cualquiera de estos dos jugadores hubiera hecho más que Fernández, con sólo haber rematado una vez al arco. Que ni esto llegó a hacer el sustituto de Zito. Con el jugador Atilio Fila pasa una cosa rara en el seno de la comisión de football: fué llamado el jueves para que se concentrara junto con los demás jugadores, y al final salió jugando en la segunda división, poniendo en su lugar a Sergio Fernández elemento discreto que este año ha jugado solamente dos partidos en la cuarta especial.

Este es un hecho inexplicable, que no tiene justificación, y que responsabiliza en un todo a los encargados de formar el team de la "academia".

### Saldomando Fué el Mejor de los Forwards del Globito

Uno de los jugadores más productivos con que contó ayer Huracán, fué el ex winger izquierdo de Talleres, Saldomando, pues él resultó el iniciador de los dos tantos que obtuvo su equipo, en su partido contra Argentino de Quilmes.

Impuestos Internos
Multas
Corre todo trámite de sumarios
Estudio Jurídico:
M. E. REBORA - A. J. TEALDI
CORRIENTES 1749 U. T. 35 - 6344

Abalo y Darre
Venta papel diario impreso, fechas atrasadas
REMITIMOS AL INTERIOR
Consúltenos Precios
Vte. LOPEZ 1762
U. T. 42-1432

INSTITUTO MEDICO Pasteur
DIRECTOR: Dr. S. SPOLLANSKY
SECRETAS
HEMORROIDES
DEBILIDAD SEXUAL
PIEL
CONSULTAS $3 DE 9 A 21 Hs. DOM. Y FER. DE 9 A 12 Hs. INFORMES GRATIS
TRATAMIENTO COMPLETO $30 FACILIDADES DE PAGO
Bme. MITRE 1235

FORME SU PORVENIR
Enseñamos por Correo:
RADIO
AUTOS
SASTRE
DIESEL
MODISTA
COMERCIO
TENEDURIA
DIBUJANTE
VENDEDOR
ARITMETICA
ORTOGRAFIA
CONTADURIA
CALIGRAFIA
PUBLICIDAD
TAQUIGRAFO
ELECTRICIDAD
PROCURADOR
CONSTRUCTOR
OTORGAMOS DIPLOMAS
Devolvemos el dinero al alumno desconforme, el primer mes. Reconocemos lo pagado en otra escuela. Regalamos las lecciones, papeles, sobres, carnet y equipos. Fundadas en 1915, son las Escuelas más importantes
ESCUELAS SUDAMERICANAS
689 - Avda. Montes de Oca 695 Buenos Aires
(Palacio propiedad de estas Escuelas)
Director: PATRICIO C. RYAN, Bachiller y Contador Público
NOMBRE ............................
DIRECCION ............................
LOCALIDAD (1) ............................
Envíe este cupón y recibirá informes.
RADIOS de calidad para escuchar todo el mundo: para ambas corrientes, para acumulador, para funcionar en ambas corrientes o con acumulador, para auto. Fábrica Ryan. 689, Av. Montes de Oca, 695, Buenos Aires. (Necesitamos revendedores o agentes)

RENUEVE SU TECHO
Con poco dinero
HAGALO PINTAR CON ALUMINIO ANTICORROSIVO
"PAN - namel"
La pintura de mayor rendimiento y duración. Absolutamente argentina. $ 0,12 el m². Tarros de 1 kg. $ 3,80; de 3 kg. $ 11.—; 25 a 30 m². por kilo. En ferreterías y pinturerías
LUDWIG & Cía.
LUIS VIALE 2911 - Bs. Aires

BRASIL 923 PLAZA CONSTITUCION
PRIMER INSTITUTO ANTIVENEREO
SECRETAS SIN LAVAJES
PIEL - IMPOTENCIA
AMBOS SEXOS - DE 10 A 21 HORAS
Dr. D. STIGOL

GRAN INSTITUTO "RAMOS MEJIA"
+ SECRETAS
Modernos DISPENSARIOS ANTIVENEREOS - BLENORRAGIA aguda y crónica (mal curada): Nuevo trat. Completo y Rápido (Sin dolor). Iluminación Uretral para ver si está bien curado. DEB. SEXUAL; Readquirir la virilidad. Enfermedades de la SANGRE, PIEL y SIFILIS en todos sus grados. Caída de pelo, eczema, etc. (Examínese antes de casarse)
Nuestra acreditada Clínica, con 15 años de antigüedad, es atendida personalmente por los ESPECIALISTAS competentes.
ABONOS CON FACIL PAGO. Consultas $ 2. De 9 a 21. Domingo de 9 a 12. — Director: Dr. ANGEL LEON
RIVADAVIA 3070 PLAZA ONCE

AGRUPACION MEDICA ARGENTINA
GRAN INSTITUTO ANTIVENEREO
SAN MARTIN 440
Dr. A. SCHWARZER
ENFERMEDADES SECRETAS
Horarios: de 10 a 12 y de 15 a 21. Domingos de 9 a 12.
VIAS URINARIAS, AVARIOSIS. Seguridad en el Diagnóstico. Tratamiento intenso, sin lavajes, sin dolor. Los enfermos son tratados únicamente por médicos.

## 1. Instrucción Pública

**Conservatorio Fracassi**
Sede central: CALLAO 367. U. T. 35-0565. Haga concurrir a sus hijos a este acreditado instituto.

## 2. Enfermeros

ENFERMERA práctica en inyecciones y cuidado enfermos, se ofrece: Independencia 2275, dep. 4. Laura de Magarao. U. T. 47-9851.

PRACTICANTE estudiante de medicina, aplica toda clase de inyecciones a domicilio. U. T. 60-5129.

## 3. Parteras

A MARIÑA — Ex del Rivadavia. Especialista en partos, embarazos y casos urgentes. Precios módicos. Consultas gratis todo el día. CANGALLO 1710, piso 1o. U. T. 38-4903.

ALBERTINA. Partera especialista, partos, casos urgentes, embarazos. Serrano 1919. U. T. 71-0852.

A RADICE. Partera - Atiende partos y casos urgentes. Tratamientos médicos y eficaces por el Dr. Juan C. Radice. Consultas gratis por la tarde. PERU 1761. U. T. 23-5862.

A PUGLIA. Emb. part., ex int. del Hosp. Alvear y R. Mejía, consult. acred., prec. mód., cons. gratis. Azcuénaga 631, p. 3o., dep. H. U. T. 47-3924.

A ZILLO. Partos, embarazos, cons. gratis. Serrano 1492. U. T. 71-8065.

A BRONZEL — PARTERA
Graduada con medalla de oro. Jefa Maternidad Clínicas. Embarazos, partos, casos urgentes; pensionistas precios módicos; facilidad pago. Consultas gratis todos los días y domingos.
LIBERTAD 192
Piso 2o. U. T. 35-6891

AMATRIAIN, ex jefe maternidad Madrid, Bs. Aires. 26 años práctica, partos, emb., casos urgentes, pens., cons. gratis, fácil pago, tiene Dr. Augusto León, esp. Entre Ríos 495. T. 37-2785.

A BILEK, partos, sutura, casos urg. pensión. Lima 1217. U. T. 26-3289.

A. HOGREFE. Partera ex jefa Mater. Pratos. Casos urg. Suturas. Cons. gratis. Precios módicos. MORENO 2153. U. T. 47-3138.

A. NUÑEZ — Partera especialista atiende todo el día, prec. módicos, consultas gratis. U. T. 47-6576. Independencia 2311. Domingos inclusive.

A MADARIAGA. Partera esp. partos y casos urg. Pensión, cons. gratis t. los días y dgos. Córdoba 3215. U. T. 71-0662.

A CONTE — SANTA FE 3598
esq. Aráoz, 2o. piso derecha. Ex jefa Maternidad. Embarazos, partos y casos urgentes. [illegible] U. T. 71-5620.

A. YANNI. Partos cas. urg., prec. módicos. [illegible]

A. DELFINO. Partera especialista. [illegible]

A. LOPEZ, partos, casos urg., pens. [illegible]

CORNEJO. Cons. gratis, partos urgentes, precios módicos. [illegible]

FABBRI — PARTERA
ESPECIALISTA, ex del Hosp. R. Mejía. Partos. Embarazos. Precios sin competencia. Consultas gratis. Se atiende todo el día y domingos.
PARANA 692. U. T. 35-3895

LUISA DE CAPRA
Partera días y domingos. [illegible]

MARIA TERESA C. DE RIZZO
Ex jefa Hospital Alvear. Diagnósticos. Embarazos. [illegible]
Siempre en MAIPU 794

MYRIA. Partera espec., partos, casos urg., consultas gratis. Victoria 4083. U. T. 45-6730.

MARIA S. ZUNINO
OBSTETRICIA
SUIPACHA 355, piso 2o.
U. T. 35-1227

MARIA S DE LEVIN
[illegible]

RIZZO MARCELA
Ex jefa Hosp. Alvear. Embarazos, Partos. Consultas gratis de 10 a 20. Todos los días.
TUCUMAN 622
U. T. 31-9383

O. BALMEDA. Partera especial, casos urg. cons. grat. Entre Ríos 1785. U. T. 23-2192.

## 5. Específicos

CONSTANTE VIGOR
Problemas sexuales. [illegible] ... CORDOBA 756.

CURA NATURAL. Yerbas y Hojas [illegible] ... $ 0.25. SARMIENTO 2985.

## 10. Compraventa de Negocios

VENDO bar y billares regiamente instalado. CABILDO 2223.

## 11. Compras Varias

COMPRAMOS
[illegible]

LOTERIA NACIONAL alquilo [illegible]

## 12. Ventas Varias

CALEFONES, cocinas gas y carbón [illegible]

CAJONES DE AUTOS
VENTAS POR MAYOR Y MENOR
AV. VELEZ SARSFIELD 1651

## 13. Perfumerías

PARA CANAS
INECTO
15 AÑOS MENOS
EN 15 MINUTOS
[illegible]

## 14. Dinero Ofrecido

A SOLA FIRMA
[illegible]
AV. DE MAYO 560, p. 1o.

A HEREDEROS: adelant. dinero. [illegible]

A SOLA FIRMA
A militares y marinos en act. ... Lavalle 937 (C.A.D.A.), P. 2o. Esc. 5.

## 14. Dinero Ofrecido

A SOLA FIRMA
DINERO DIRECTO. Libre de gastos. Préstamos a 30 días y en mensualidades. Policía, Bancarios, Magisterio, Ferroviarios, Empleados y obreros municipales, nacionales y empresas particulares.
CASA FONTANA
VICTORIA 539

A EMPLEADOS NACIONALES, JUBILADOS MUNICIPALES Y BANCARIOS DINERO EN FORMA LIBERAL EN EL DIA
EL CREDITO
VICTORIA 1260

ADMT. VICTOR
(COMERCIAL - JURIDICA)
PRESTAMOS A EMPLEADOS
Comerciantes y Propietarios
UNIFICACIONES Y ARREGLOS
Concursos y Quiebras
AVDA. DE MAYO 580, p. 1o.

A BAJO INTERES
Créditos liberales a empleados en general. Sin comisión. — RAPIDEZ, RESERVA
"CASA SALVE"
BERNARDO DE IRIGOYEN 17
PISO 1o.
Horario: 9 a 12 y de 16 a 19.30

A BAJO INTERES, DINERO
SOLA FIRMA, a 1, 2, 5, 10 y 20 MESES a nacionales, municipales, empl. part., etc.
"WADE" 25 DE MAYO 67
Entrepiso (13 a 20 hs.)

A MILITARES, MARINOS
Y EMPLEADOS EN GENERAL, ACORDAMOS PRESTAMOS LIBERALES Y OPERACIONES RAPIDAS EN EL DIA
ADMINISTRACION MERCANTIL ARGENTINA
VICTORIA 658. Esc. 9 y 11 (izq.)

Acuerdo rápido y directo
Créditos en efectivo, pago en mensualidades a militares y marinos en act., magisterio, ferrov., banc., U. T., Cías. Eléct., Gas y alto comercio.
Corrientes 980 — 5o. piso. Esc. A.

A. S. Fir. en el Día
T. anticipo DINERO a 30 días, 5, 10 y 12 meses. A empleados y obreros de reparticiones nacionales, municipales, empresas particulares, S. A., Alto comercio, Bcos., etc., etc. sobre autos permitiendo el uso del mismo.
VICTORIA 1210, p. 1o. Of. 5. U. T. 38-6970

A MILITARES, MARINOS
Magist. y empl. en gral. dinero a 30 días y mensual a largos plazos
"EL TESORO". 25 DE MAYO 340
De 11.30 a 19.30. U. T. 31-1341

A COMERCIANTES, empleados, propietarios, autos. facilito dinero "LA U" AV. MAYO 570
Horario: 9 a 12 y 15 a 18 horas

A SOLA FIRMA
ALHAJAS Y RELOJES
Joyería Fénix
MONTEVIDEO 447

CASA RIVADAVIA
A DINERO
DIRECTO A
EMPLEADOS EN GENERAL
RIVADAVIA 659
Piso 1o. Esc. 2 y 3

CONDOR
DINERO LIBERAL. Mar., magist., Y. P. F., FF. CC., milit., Bcos., Soc. An. Alto comer. [illegible]
CHACABUCO 78, p. 1o. Esc. 3

COMPRAMOS obligaciones a capitalistas de préstamos que liquidan por no convenir su patente. — CASILLA DE CORREO 2294.

DINERO a sola y 2 firmas, directo, a empl. en gral., militares, marinos, magisterio, bancarios y alto comercio. [illegible]

AUTOS COMPRAMOS
"CAREM" [illegible] Esc. 207

DINERO
A sola firma, empleados y obreros
"REX". CHACABUCO 145, Esc. 12

DINERO
A Empleados en General se les acuerdan Créditos sin descuento
"PENTA" TUCUMAN 1446

DINERO
A sola firma. Empleados y obreros
ROYAL, Av. de MAYO 622, P. 3o.

MONTEVIDEO 428
Acuerda CREDITOS

## 15. Prést. Hipotecarios

HIPOTECAS en mensualidades hasta $ 6.000 cap. y suburbs. [illegible] ... San Martín 65, Bs. Aires.

## 19. Mercados

SE ALQUILAN CAMARAS
Frigoríficas modernas. [illegible]

## 20. Hoteles

HOTEL IMPARCIAL Y RIO DE LA PLATA
[illegible]

## 24. Automovilismo

TALLER mecánico de automóviles. [illegible]

TALLER MECANICO. Composturas [illegible]

## 28. Casas y Depart.

BELGRANO alquilo departamento [illegible]

## 30. Piezas y Salas

ALQUILO sala amuebl. a Sr. solo [illegible]

ALQUILO a matrim. o pers. may. [illegible]

ALQ. pieza c. o s. muebles, matr. [illegible]

CABALLITO, alquilo salita con o sin muebles. [illegible]

¡LEA! Almuerzo sólido $ 15 mes. [illegible]

## 31. Casas de Afuera

CORDOBA, herm. chalet 14 kil. [illegible]

## 33. Oficios y ocupaciones diversas

PEDIDOS

TEJEDORAS a 2 agujas y crochet [illegible]

OFRECIDOS

MOZO joven ofrécese restaurant, caf. [illegible]

## 33. Oficios y Ocupaciones Diversos

PERSONA seria se ofrece, ex dueño de bar y confitería para encargado o cajero, referencias a satisfacción. 38-0719.

SE ofrece oficial gomero. Orán 1789.

## 34. Emp. Constructoras

Luis Bozzini e Hijo, Ltda.
Cía. General de Pavimentación (SOCIEDAD ANONIMA)
Bartolomé Mitre 559 — 3o. piso
U. T. 33 - 1153 y 4208 Avenida

## 36. Materiales de Construcción

DEPOSITO de materiales usados. Venta de chapas, forros de chapas, tirantería de perfiles normales. Venta de ejes de ferrocarril. — VICENTE CURIA — Especialidad en chapas gruesas. Compro hierro fundido. — Depósito: PAVON 1502. U. T. 22-5391.

## 39. Enceradores

A $ 1 y 1.50 encero, rasqueteo pisos, los dejo nuevos, limpio casa barato. Paraná 136. U. T. 38-8793.

## 40. Chauffeurs

ACADEMIA DE CHOFERES "LAMELA"
MANEJO, TECNICA y REGISTRO
$ 50
Autos para examen
DIAZ VELEZ 4772. U. T. 60-7948 y 0103

## 41. Profesionales Varios

ESTUDIO JURIDICO "Brunstein". Victoria 2535. Fundado en 1920. U. T. 47-3464. Convocatorias y quiebras. Accid. de trabajo. Sucesiones. Indemniz. por desp., empl. y obreros. Sin gastos. Hs.: 9 a 12 y 14 a 19.

INDEMNIZACION
por despidos. Accidentes trabajo. Judiciales. Divorcio. Sucesiones. Cobranzas. Sin gastos. Consultas gratis. R. Sotomayor. Diagonal Norte 943.

## 42. Jurídicos

Divorcios en el Extranjero
INFORMES GRATIS
Dr. LUIS MEDAL
(Suc. de Fco. Gicca)
Establecido desde 1912
BME. MITRE 430 ESC. 217
U. T. 34 - 5136
BUENOS AIRES

Dr. ALEJANDRO ORFILA
Jefe del Consultorio Jurídico de CRITICA
ACCIDENTES DEL TRABAJO
SUCESIONES y DESPIDOS
Atiende gratuitamente en el Consultorio Jurídico de este diario, de 10 a 12 hs.
TALCAHUANO 638 2o. piso F.
U. T. 38 - 4047

DIVORCIO ABSOLUTO
Y nuevo casamiento. Trámite rápido y barato. Múltiples facilidades. Pago en cuotas voluntarias. — Consultas gratis. Dr. CRISTIANI. Uruguay 546. P. 3o. Dp. 5. U. T. 38-7589.

COMERCIANTES
CORRE TODOS LOS TRAMITES DE SUMARIO DE:
Multas de Impuestos Internos
Estudio Jurídico M. E. Rébora - A. J. Tealdi
Corrientes 1749
U. T. 35-6344

DIVORCIO ABSOLUTO
En Montevideo
Y NUEVO CASAMIENTO
Solicite informes gratis, sin compromiso.
CARLOS WEISS A. DE MAYO 570
BUENOS AIRES

DRES. ROBERTS ALCORTA - GALLETTI
ASUNTOS PENALES
AV. MAYO 570. P. 3o. Derecha. Horario: 9 a 12 y 15 a 18 horas.

## 43. Corredores y Representantes

PEDIDOS

Agentes Responsables
En toda el país, neces. p. venta artíc. [illegible]

A CORREDORES de sastrería. [illegible]

AHORRO y Capitalización necesita [illegible]

CORREDORES para publicidad necesito. Victoria 1312, escritorio 1.

CORREDORES!
[illegible]
SUIPACHA 365

CORREDORES de retratos, óleos [illegible] ... RIVADAVIA 2257. U. T. 48-0137.

PERSONA p. venta lámp. eléctr., [illegible]

## 44 Empleados y Depend

OFRECIDOS

CONTABILIDAD adm. comercio [illegible]

JOVEN 23 años, corresponsal, redactor [illegible]

SE ofrece joven 18 años, negocio u [illegible]

## 45. Servicio Doméstico

PEDIDOS

AGENCIA Franco - Vasca acred. [illegible]

OFRECIDOS

COCINERA buena se ofrece sin [illegible]

PARA Mucama y cuchac. domést. [illegible]

SEÑORA con buenas refer. y céd. [illegible]

## 47. Mueblerías

A $ 10 mensuales
LE ALHAJAMOS SU HOGAR
BELGRANO 2919

FABRICA MUEBLES
[illegible]

"MUEBLERIA" PUEYRREDON
[illegible] ... CORRIENTES 2978. U. T. 62-2891.

¡SIN DESEMBOLSO!
AMUEBLE SU HOGAR EN LA FABRICA
SAN JUAN 2646

## 47. Mueblerías

RIVADAVIA 2648
A 1 cuadra de Plaza Once — Fábrica de muebles modernos, vendo directamente al público. Después de visitar todas las fábricas visite nuestros talleres y exposición de ventas. Ganará el 70 o|o

Dormitorio que vale $ 390, vdo. a $ 130
Dormitorio que vale $ 455, vdo. a $ 165
Dormitorio que vale $ 515, vdo. a $ 230
Comedor que vale $ 350, vdo. a $ 140
Comedor que vale $ 455, vdo. a $ 183
Comedor que vale $ 980, vdo. a $ 315

Dormitorio provenzal, living, vestíbulo, guardarropa, mesas, sillas, muebles sueltos. Entregamos a domicilio hasta 50 kms. de la Capital, gratis. Facilidades de pago.
RIVADAVIA 2648

## 48. Muebles de Ocasión

DORMITORIO y comed. vde. flia. española, gran oportunidad, $ 90 c/u., otro mod. sin uso, $ 160; Moreno 2037.

FAMILIA vende urgente conjunto comedor, dormitorio, $ 100, costaron $ 800. Otro comedor y dormit. nogal italiano, living room $ 65; radio, colchones, guardarropa, arañas y demás, junto o separado, por lo que den. Moreno 1864.

POR VIAJE INESPERADO
familia vende su gran moblaje: Dormitorio macizo, costó $ 600, vendo por 220. Comedor macizo, costó $ 750, vendo por 260; living room, vestíbulo, arañas, guardarropa, comedor uso diario a cualquier precio siendo hoy muy barato.
CANGALLO 3941, casi MEDRANO

Por ausentarme del país, vendo todos los muebles que adornan mi casa, siendo hoy a cualquier precio. Dormitorio y comedor de gran lujo, living room, vestíbulos, colchones, juegos de loza, máquinas de coser, arañas, sofás, camas, aspirador eléctrico y comedor diario.
RINCON 176

POR suspender casamiento vendo dormitorio y comed. lujo $ 160. Murguiondo 1551, a 1/2 cuadra J. B. Alberdi 6100.

## 50. Academias de Baile

ESTUDIO DE BAILES GAETA
El más lujoso e importante de Sud América, con edificio propio de 4 pisos. Bajo la experta dirección del afamado Prof.:
DOMINGO GAETA
Unico que ha sido nombrado por la Intendencia, diplomado 4 años consecutivos y premiado con 30 medallas de oro. El Estudio Gaeta, es para los que deseen aprender a bailar o perfeccionarse; sus clases son exclusivamente reservadas, tanto diurnas como nocturnas y además de la enseñanza de TANGO, Fox Trot, Milonga, Vals, etc., se enseñan también ZAPATEO AMERICANO, BAILES ESPAÑOLES, preparación de conjuntos infantiles, etc.
Se atiende también los domingos y feriados
ESTUDIO GAETA
CANGALLO 1610. U. T. 38-2614

APRENDA A BAILAR
POR CORRESPONDENCIA
— CASI GRATIS —
Tango, Paso doble, Fox-Trot, Vals, Ranchera, Rumba y Zapateo americano, con el afamado profesor
GAETA
quien fué nombrado 4 veces por la Intendencia y Diplomado 4 años consecutivos en concurso entre Profesores. Señorita o Caballero, remita hoy mismo 30 ctvs. en estampillas y a vuelta de correo recibirá en sobre cerrado y sin membrete lecciones de estos bailes, con ilustración de pasos, figuras y fotografías para aprender en 10 días sin profesor, sin música y sin compañera. Escriba a: Prof. DOMINGO GAETA, CANGALLO 1610 — Bs. Aires.
Al hacer su pedido mencione este diario.

APRENDA A BAILAR GRATIS
EN 2 DIAS 159 PIEDRAS 150
El Prof. Herman y la Prof. Lita, sus 60 profesoras y 10 Profesores. Presenta la gran novedad para aprender en 6 días todos los bailes de salón. 2 grandes orq. Típica Rosedal, Jazz T. B. Melody. Horario: De 16 a 24.30. 14 práct. $ 1.

LAS profesoras Mery y Rosita enseñan a bailar [illegible]

APRENDA tango, fox trot, vals, etc. [illegible] ... Rivadavia 2080. [illegible] U. T. 47-4791.

APRENDA A BAILAR CON LOS PROF. MAURO Y MIRTA
[illegible]

ACADEMIA "LIMA"
LIMA 733
[illegible]
12 prácticas $ 1.—

A PRINCIP. enseño a bailar en pocas [illegible]

APRENDA a BAILAR
Concurra al gran instituto REX
[illegible]
Diag. R. SAENZ PEÑA 943

[illegible] ... CK! Clases individuales, técnicas y garantidas. Precio reducido. RIVADAVIA 2257. U. T. 48-0137.

TODO EL MUNDO BAILA — Para bailar hay que aprender
"El Cubano", Ch. Kessel
Sus 18 años de profesor es la mejor garantía. Enseñanza para ambos sexos. Se atiende de 11 de la mañana a 24 hs.
CORRIENTES 4201
U. T. 62-1115
POR $ 5 APRENDERA A BAILAR

## 50. Academias de Baile

AVENIDA DE MAYO 1022
1er. piso. Aprenda a bailar correctamente en 10 lecciones, con profesor particular (SIN MUJERES), desde las 9 hs.

"LOS MENDEZ"
Profesores de baile. Cursos para damas y caballeros. Baile correctamente en 10 lecciones.
SARMIENTO 1495
U. T. 37 - 1336

## 51 Músicos y Artistas

AQUI RIVAS CONOCIDO
Vinculado, de confianza. Presenta canto, tilín, sketch, arte escénico, recitado, locutor, rápido. Da gratis todos los instrumentos: FRAGA 453 (cerca Chacarita), Bs. As. Al interior por correo. Con Rivas no fracasa.

## 53. Compra de Oro, Dinero Sobre Alhajas y Pólizas

Novios - Créditos — ORO
A SOLA FIRMA
Alianzas - Solitarios
RIVADAVIA 7518
PAGO HASTA $ 5 g.

Novios Créditos — ORO
A SOLA FIRMA ALIANZAS
Solitarios, $ 5.00 mensuales
CORRIENTES 3019
PAGO $ 5 gr.

Joyería "L'Avenir"
SUIPACHA 608
Compramos alhajas y brillantes pagando íntegro su valor. Oro y platino al precio máximo. Seriedad absoluta. "L'AVENIR". SUIPACHA 608. U. T. 35-7418. Libertad.

ORO compro, pago 18 k. $ 3.80; 14 k. $ 2.80; bajo $ 1.80 el gr. La Suiza. E. Ríos 374.

POLIZAS ANTICIPO TODO SU VALOR
COMPRO ORO Y ALHAJAS
LAVALLE 965

## 54. Artículos de Optica

Anteojos
Con cristales según su receta médica por sólo $ 5
Casa atendida por Opticos Diplomados
OPTICA REX
SARMIENTO 829. U. T. 35-7356

## 55. Varios

¿QUIERE CASARSE? Consulte a: M. B., única Agencia Matrimonial Autorizada en el país. Hor. de 10 a 12 y 15 a 19 horas, todos los días (menos domingos). Visítenos o pida informes adjuntando 10 cts. en estampillas; les remitimos en sobre sin membrete. M. B. — 25 de Mayo 158 (Of. 414, 4o. piso). U. T. 33, Avda. 8306.

## 59. Arts. de Interés Para la Mujer y el Hogar

OBSEQUIAMOS a toda distinguida dama que presente este cupón con una regia Permanente de $ 10, por sólo $ 2, como propaganda de nuestra gran casa e peinados LA CONCEPCION. Somos especialistas en cabello oxigenado y teñido. BDO. DE IRIGOYEN 913. U. T. 23-3056.

LOCIONES
COLONIAS
GABY
PRODUCTOS DE ALTA CALIDAD
EN VENTA EN FARMACIAS Y PERFUMERIAS. — DISTRIBUIDORES: MARTINEZ TERREIRO HNOS. SALTA 1081 — Bs. Aires

OFICINA DE COMPRAS. Sin recargo [illegible] ... F. P., Esmeralda 1281. U. T. 31-6068.

GRANDES NOVEDADES RECIEN RECIBIDAS
PRENDEDOR de cristal, armado en [illegible]
SURTIDO VARIADISIMO.
[illegible]

## 63. Radiotelefonía

CROSLEY Chilibroste Co., participa [illegible] ... Fadya.

OFERTA MODELO 1939
Importado de los Estados Unidos
Onda corta y larga. Altoparlante Rola grande. 7 lámparas metálicas. Radiotron Ojo mágico. Ambas corrientes, 220 Volt. Dial 1939. Chasis nuevo modelo, montado sobre goma, contra vibraciones. TRES años de garantía. Solicite nuevo catálogo gratis.
CONTADO . $ 160.—
Corporación "MAFE" Radio
VENEZUELA 1159. Bs. Aires

## 63 Radiotelefonía

RADIOS 1939
Super modelo F. 6, ambas corrientes, onda corta y larga, con ojo mágico
$ 45.—
Lujosa presentación, garantía 2 años.
Imp. INDEPENDENCIA 2381

ESCUCHE LAS CARRERAS POR Z P 14 (del Paraguay)
... y ahora con gran potencia por sólo $ 99, garantía 3 años
Gran supernet. 1939, onda corta y larga para cualq. cte. Estupenda recepción mundial sin antena, sin tierra y sin fading desde cualq. punto de la República. Otorgamos 30 días para su devolución si no funciona de conformidad.
FABRICA ARGENTINA DE RADIO
CALLAO 345 MONTES DE OCA 2015
35 - 6267 21 - 2874
Para la campaña: modelo 505 para 6 volts, consumo total medio amper. — Solicite informes

## 64. Extravíos y Hallazgos

BUENA gratif. a quien devuelva perro Foxterr. blanco responde por Molti, extraviado Larrea y Corrientes. 47-8116.

MEDALLON con cadena reloj, extrav. field F. C. O., agradeceré dev. a Cochabamba 742.

## 65. Personas buscadas

JOSE GORGA, ERNESTO BLANCO, JUAN SOSA, RAUL FERRARI y PEDRO GOMEZ, por un asunto de interés concurran al Consultorio Jurídico de este diario.

RAMON LAGOA LAGO, lo busca su padre José. Datos: Rafaela 4828.

## 67. Pedicuros

ESPECIALISTA DE LOS PIES
Pedicuro cirujano. Atiende a domicilio. SANTANDER 2041. U. T. 63 - 7386

A PEDICURO CIRUJANO
Extirpaciones de callos de raíz, sin dolor, uñas encarnadas y juanetes. C. Pelegrini 125. U. T. 35-5817.

PIES planos y doloridos, juanetes, uñas encar., cura radical, médico esp. Dr. S. A. Zeiguer. Cons. $ 5. Larrea 765; 48-2575.

## 68. Divorcio en el Extranjero

DIVORCIO
Absoluto y nuevo casamiento LEGAL. — Rapidísimo y a precio muy económico. Facilidades de pago extraordinarias. Consulte personalmente sin compromiso o solicite folleto ampliamente explicativo gratis. Establecido desde 1925. Remitiré a Vd. mis referencias bancarias que acreditan mi solvencia moral y material.
G. GUILBAUD
ESMERALDA 570 - 582

DIVORCIO absoluto y nuevo matrimonio LEGAL. Precios reducidos. Facil. de pago. Consul. gratis, de 8-20 hs. Dr. A. F. CRISTIANI. Uruguay 546, p. 3o. T. 38-7589.

DIVORCIO RAPIDO
TRAMITA ECONOMICO SIN ADELANTOS CON ABSOLUTA RESERVA Y GARANTIA
Dr. VAZQUEZ RAMOS
Abogado especialista, ex juez Civil en Méjico. Informes gratis.
DIAG. NORTE 583, p. 4o. U. T. 33-0291
Casilla de Correo 2348

## 69. Pájaros y Animales

CANARIOS flauta, damasco, azul, gris y blanco, a $ 18. Amarillos a $ 10. Juncal 1869.

## Bancos

NUEVO BANCO ITALIANO
FUNDADO EN 1887
Casa Central: Plaza Mayo — Buenos Aires
Capital integrado . . $ 6.000.000,00
Reservas acumuladas, más de . . . . „ 8.000.000,00
Más de 50 años de experiencia al servicio de nuestros Señores Clientes

## Licitaciones Oficiales

**Municipalidad de la Ciudad de Buenos Aires**

Llámase a licitación pública, que tendrá lugar el día 27 del corriente, a las 15.30 horas, para la provisión de una máquina para cortar césped, equipada con motor a nafta, con destino a la Dirección de Paseos, de acuerdo al pedido agregado al expediente No. 15.918-S-1939, que se encuentra en la Dirección de Suministros, Bouchard 315, donde puede consultarse. Bs. As. abril 19 de 1939. —El Secretario de Hacienda.

**Municipalidad de la Ciudad de Buenos Aires**

Llámase a licitación pública que tendrá lugar el día 27 del cte. mes a las 14.30 horas, para la construcción de un pavimento de hormigón armado en las calles Pila, de Bariloche a Avda. General Paz y Carolina Muzzilli, de Araujo a Larrazábal, de acuerdo al pliego de condiciones agregado al expediente No. 89.174-D-1939 que se encuentra en la Dirección de Suministros, Bouchard 315, donde puede consultarse. Buenos Aires, abril 20 de 1939. Secretario de Obras Públicas.

**MINISTERIO DE MARINA**

DIRECCION GENERAL DEL MATERIAL.

Llámase licitación pública 9 de Mayo próximo 15.30 horas "Ampliación y reparación edificio Subprefectura Concepción del Uruguay (Provincia de Entre Ríos)".

Entrega de pliegos y consultas División Ingeniería Civil (Casa de Gobierno, 2o. piso). Entrega propuestas Dirección General del Material (Casa de Gobierno, Planta Baja).

También consulta de Documentos y entrega de propuestas Juzgado Federal Ciudad de Paraná.

## Edictos Judiciales

El juez doctor Enrique L. Cáceres, cita por treinta días a herederos y acreedores de ANA ANTONIA MERELLO de CABALLERO.
Buenos Aires, Marzo 27 de 1939. — Doctor Alfredo Miguens, secretario.

El juez en lo Civil, doctor Enrique L. Cáceres, cita por treinta días, a herederos y acreedores de doña Gregoria Carmen García de Vásquez.
Buenos Aires, marzo 31 de 1939. — Jorge F. Fúnes Lastra, secretario.

## JUDICIALES — REMATES — PARTICULARES

### BANCO HIPOTECARIO NACIONAL

Casa Central: 25 DE MAYO 221-233 y Leandro N. Alem 232

"Los Remates están sujetos a las condiciones generales de los mismos y a las Leyes y Reglamentos del Banco. La totalidad de los remates se publica en el Boletín del Banco"

PROVINCIA DE SAN JUAN. DEPARtamento Pocito. Finca destinada a agricultura, con superficie de 156 Hs. 4656 m. c. con dotación de riego permanente para 141 Hs. 5600 m. c. Tiene casa de 4 habitaciones y dependencias, a 4 Km. al N. NE. de la estación Aberastain F. C. P., lindando: N., Adán R. Zavalla; S., Ventura Gallegos; E., Miguel Ruiz y O., Santiago Lucero, vías del F. C. P. en medio. El 28 de abril de 1939, a las 10 y 30 horas, en el local de la Sucursal. Base $ 82.700. Hipoteca $ 21.566. Deuda actual $ 25.532.85. No. Ho. 16.20088. K. 13. Serie A. Sucursal San Juan. Martillero: Carlos R. Yornet. No. Bco.: 17956.
CRITICA Inic. 12|4|939 Vence 27|4|939

PROVINCIA DE CORDOBA. DEPARtamento Colón. Pedanía San Vicente. Campo denominado "Belgrano", apto para ganadería y agricultura, con superficie de 1600 Hs. según obligación hipotecaria y 1553 Hs. 9658 m. c. según mensura; tiene casa de 9 habitaciones y depends. a 9 1/2 Km. al S. O. de la estación Jesús María F. C. C. C., lindando: N., Río Carnero; S., "Los Leones" y "La Posta" de A. Piedra; E., "La Guardia" de M. Angulo y O., Pablo Rueda. El 9 de mayo 939, a las 14 y 30 horas, en Casa Central. Base $ 62.200. Hipoteca $ 59.700. Deud. actual $ 75.662.92. No. Ho. 36.18613. F. 3. Serie C. Sucursal Córdoba. Martillero: Dix, Hagen y Cía., Sarmiento No. 559. — No. Bco.: 18025.
CRITICA Inic. 22|4|939 Vence 8|5|939

GENERAL PAZ 1974 y 1996 ESQUIna Echeverría. Casa de: Zaguán, hall, sala, escritorio, comedor, cinco habitaciones, baño, vestíbulo interno, cocina, jardín y en cuerpo aparte, garage, una habitación, una pieza, W. C., galería, lavadero y en altos dos piezas y baño. Mide según obligación hipotecaria: 35m50 al N. por 33m30 de fondo. Superficie aproximada: 1.194,70 m. c. (Según tasador). El 28 de abril, a las 11 y 30 horas, en Casa Central. Base $ 55.000. Hipoteca $ 48.100. Deuda actual $ 45.097. Nota: El pago del afirmado a construirse será por cuenta del comprador desde la fecha de aprobación del remate. Capital. No. Ho. 120880. Serie D. Martillero: Adolfo Calvete e hijos, San Martín 365. — No. Bco.: 17952.
CRITICA Inic. 12|4|939 Vence 27|4|939

**Banco Municipal de Préstamos**
Rematará en Esmeralda 660. — Por disposición del juez Horacio H. Dobranich rematará el 27 de abril próximo, a las 15 horas, la propiedad El Chacho 436. Sin base. Seña 8 o|o. Comisión 2 o|o. Condiciones en el expediente "Administración Autónoma de Propiedades Municipales c/Pastor Ricardo". Buenos Aires, 13 de febrero de 1939. — Juan Bernabé Molina (h.), secretario.

**Banco Municipal de Préstamos**
Rematará en Esmeralda 660. — Por disposición del juez Horacio H. Dobranich rematará el 27 de abril próximo, a las 18 horas, la propiedad Facundo 348. Sin base. Seña 8 o|o. Comisión 2 o|o. Condiciones en el expediente "Administración Autónoma de Propiedades Municipales c/Sosa José Jaime". Buenos Aires, 13 de febrero de 1939. — Juan Bernabé Molina (h.), secretario.

# Alma Torera
### Por DON JUAN EL ZORRO

**Pequeñas historias**

Hacía varios meses que el banquero Muchmoney no era visitado por su gran amigo Silveryens, hombre muy ocupado y de grandes simpatías dentro del ambiente en que ambos actuaban. Un buen día apareció Silveryens trayendo consigo un maletín y tras de efusivos saludos, le dijo que venía a pedirle un pequeño favor. Debía salir en pocos minutos para Kowo y le era necesario dejar en buenas manos setenta mil pesos. Muchmoney le contestó que no tenía ningún inconveniente en guardarle ese dinero y de inmediato le ofreció un recibo del depósito.

—No. Tengo confianza en ti. Además un recibo puede extraviarse — le respondió Silveryens.

—Pero, mira que yo puedo morirme! Si te parece — dijo Muchmoney — voy a llamar a mi apoderado y a mi cajero y contaremos los setenta mil pesos en presencia tuya.

Muchmoney mandó llamar a sus dos empleados y después de contar el dinero, ruega al cajero que guarde el maletín con dicha cantidad. Silveryens después de dar las gracias a su amigo por el favor se marchó.

Tres meses después se presenta en el banco de regreso, Silveryens pidiendo la devolución de sus setenta mil pesos.

—¿Tus setenta mil pesos? No sé de qué dinero me hablas — le contestó Muchmoney.

—Los que te di a guardar antes de mi partida para Kowo. No puedes haberte olvidado, estaban además presentes tu apoderado y tu cajero.

—Francamente creo que estás loco y para demostrártelo llamaré a mis empleados.

En cuanto entraron a la oficina del banquero, éste les preguntó:

—¿Ustedes han visto que el señor Silveryens me entregase setenta mil pesos hace tres meses?

Ante la pregunta ninguno de los dos empleados contestó afirmativamente.

—Ya ves... pueden retirarse señores.

Silveryens ante tal situación se puso furioso y tras de salir dando un portazo gritó que iba a dar cuenta a la policía. Pero apenas llegó a la escalera cuando Muchmoney lo volvió a llamar.

—Sube, Silveryens y toma tu dinero.

—¡Qué bromas tienes, Muchmoney.

—No hay tal broma, querido.

—¿Y esos testigos falsos?

—No te enfades hombre, no te enfades. Es que quería probar si podía contar con la honradez de mis empleados.

**Es difícil que le crean**

Si dice que jamás, al tomar un medio litro, no se le pegó al vaso el cartoncito sobre el cual estaba colocado en la mesa.

* * *

*Si afirma que nunca puso un dedo en la garganta de un gato, para sentir cómo ronroneaba.*

* * *

Si asegura que nunca se llevó paquetitos de azúcar del café.

**La nueva rica**

Yo escribo todas mis cartas en un buen papel, que lleva mi nombre en "membrillo".

**Definiciones**

*El filtro de agua es el Hotel de Inmigrantes de los microbios.*

**Novela supersintética**

Cerraron el baúl de golpe antes de que sacara la mano. Aprenderá a escribir con la mano izquierda.

**Golpe de estrategia**

El pleito se presentaba difícil, las dos partes parecían tener la razón de su lado y ambos asuntos estaban en manos de abogados de gran nombradía y prestigio. Por lo intrincado el pleito se prolongaba demasiado y entonces Pérez, uno de los litigantes, propone a su abogado enviar un regalo al presidente del tribunal.

—¡No haga tal cosa! — le contestó su defensor. No sólo perdería usted la causa con su contrario el señor Brown, sino que además, el presidente lo metería en un lío.

Un mes más tarde, Pérez gana el pleito. Su abogado está orgulloso de su elocuencia y se atribuye todo el mérito del triunfo.

—¿Lo ve usted, señor Pérez? ¿Tenía yo razón o no, al disuadirle de que no enviase un regalo al presidente?

—Pero ¡si lo he enviado! — contestó Pérez.

—¡Cómo! ¿Qué se lo ha mandado usted?

—Sí; pero ¡con una tarjeta de Brown!

**Sketches mínimos**

*Entre dos habitués de un café.*

*—¿Creo que ya nos hemos encontrado aquí otra vez, el año pasado, verdad?*

*—¿Me ha reconocido usted?*

*—A usted no, al paraguas.*

*—¿Al paraguas? Pero si el año pasado no lo tenía...*

*—Sí; ¡Pero lo tenía yo!...*

**Rico tipo**

Cuando le dijeron que necesitaba sello de distinción, fué a una farmacia a comprarlo.

**Preguntas de niño indiscreto**

¿Los tallarines con pesto se comen cuando hay tertas?

* * *

*¿Los marcos alemanes se pueden utilizar para cuadros?*

* * *

¿Dónde es el sitio en que el diablo perdió el poncho?

**La copla de hoy**

*Cuando me encuentro triste*
*salgo al desierto,*
*a juntar florecillas*
*y me divierto.*

## EL WATERLOO DE TOMMY
(Argumentos de cine rechazados)

Desde hace varios días Tommy Daily vive inquieto esperando la ansiada contestación. Atisba la llegada del cartero y tres cuadras antes de que llegue a la casita del pueblo donde vive con sus padres, se le echa encima como un can furioso, preguntando si hay carta para él. La negativa del cartero lo abate y vuelve cariacontecido a su casa, donde se encierra, sin dormir y comer casi. Por último un día el cartero lo madruga. Cuatro cuadras antes le grita: "Tommy a letter for you". Como un vendaval, Tommy se precipita hacia el cartero, lo despoja de su valija de correspondencia y abre todas las cartas. Ninguna es para él. Mira ceñudo al pobre cartero, desgreñado y caído en el suelo. Cree que es burla y se dispone a ultimarlo a patadas, cuando el cartero, tembloroso y asustado, le extiende la carta que tenía para él en su mano derecha. Con paso vacilante, Tommy regresa a su casa. La carta es de quien él pensaba. El membrete se lo dice. Su nombre, escrito a máquina, lo invita a leer su contenido. Febrilmente rasga el sobre, extrae la carta, la lee y profiere un grito horrible, cayendo al suelo presa de horribles convulsiones. Es que la alegría está a punto de matarlo. El "Sunday Dispatch", formidable periódico neoyorquino, le comunica en esa carta que lo acepta como corresponsal en Wichita, que es el pueblo donde vive. Vuelto en sí, Tommy se incorpora y llora durante dos horas en el regazo de su madre. Su sueño dorado, ser periodista, se ha cumplido. Y se dará el gusto de mirar por arriba del hombro a Pennyweather, director de "El Clarín de Wichita", bisemanario local.

El pertenece a la redacción del famoso "Sunday Dispatch". Junto con la carta viene una tarjeta por la cual el Correo de Wichita le recibirá telegramas noticiosos para el "Sunday Dispatch" a pagar a destino. Media hora más tarde todo Wichita sabe que Tommy pertenece al periodismo neoyorquino. Pennyweather se ve obligado a publicar la noticia. Las autoridades municipales y las fuerzas vivas del pueblo ofrecen un banquete a Tommy y éste debuta en el periodismo, enviando un noticioso de dos mil quinientas palabras al "Sunday Dispatch", hablando del banquete, transcribiendo el menú y el texto de los discursos. El director del diario neoyorquino le envía a vuelta de correo una carta cajante, adjuntándole instrucciones para el desempeño de su misión. Tommy se hace el periodista perfecto. Se compra un sombrero al que arruga caprichosamente, se lo coloca en la cabeza y no se lo saca ni en la peluquería. Todos los días recorre la oficina del sheriff, el hospital, la morgue, (donde la señora del intendente conserva los embutidos y los lechones durante el verano). Pero en Wichita no ocurre nada. Lo único que consigue es trabar relación con Maribel, la bella empleada del Correo y dichosa habitante de Wichita, que consigue conquistar al periodista neoyorquino. Maribel, fomenta el fervor periodístico de Tommy y consigue que éste se compre trajes raros, y más que yun-yun. Le recuerda que en el cine todos los grandes reporteros tienen un fotógrafo cómico que los acompaña y Tommy se asocia con Shorty Longfellow, hijo del fotógrafo de Wichita, (éste puede ser el actor cómico). Luego, animado siempre por Maribel, comienza a bombardear la redacción del "Sunday Dispatch" con sus telegramas. Pero su diario le reprocha el que gaste dinero en tonterías y termina por advertirle que, si sigue procediendo así le quitará la representación. Y es Maribel quien, dispuesta a ver triunfar a su amado, le da la idea genial. Tommy debe enviar una información sensacional.

Durante varios días los jóvenes novios proyectan la información pero nunca tienen oportunidad de pasarla. Una mañana explotan la escuela, el cine y el correo de Wichita, al caer un fósforo sobre un charquito que resulta ser petróleo. Wichita, se asienta sobre un inmenso mar de petróleo que arde poderosamente. Simultáneamente raptan al hijo del millonario local y se producen dos crímenes sensacionales. Wichita salta de golpe al primer plano de la actualidad mundial. Es la oportunidad de Tommy. Se pone a recoger datos febrilmente, pero de pronto se detiene asombrado. Llegan seis camiones llenos de redactores del "Sunday Dispatch", con aparatos transmisores de radio, fotógrafos, repórters, telegrafistas y operadores de cine. Tommy, herido en su amor propio, va a protestar contra Sunny Moonglow, el famoso repórter de su diario, diciéndole que él se basta para mandar toda la información de su jurisdicción. Sunny lo mira y ante la mirada horrorizada de todos los habitantes de Wichita, le saca el sombrero de periodista, lo arroja al suelo y lo pisotea. ¡Tommy ha sido degradado! Esto es la comidilla del pueblo y el joven, vencido y atribulado, pero con el santo amor de Maribel, huye al condado vecino a abrirse fortuna en otra actividad. Y Pennyweather, desdeñando las informaciones sensacionales de Wichita, de las que vive pendiente el mundo, dedica el próximo número de "El Clarín de Wichita" al Waterloo periodístico de Tommy.

A TODA DAMA FASCINA
QUIEN SE PEINA CON FIXINA
Péinese con
FIXINA Griet

# POLINESIA ENCONTRO AYER EL TRIUNFO QUE LE ABANDONARON SUS ENEMIGAS

## EL OBSERVATORIO

De PROSPERO

CUANDO DIJIMOS QUE DUDABAMOS de la exactitud del tiempo señalado por Orbea, cuando su reciente triunfo con 64 kilos, teníamos algún fundamento más, para formular esa observación, que el que pudiera derivarse de la consideración, de que yegüitas como Irascible, Charmela y demás, no eran capaces de anillar alrededor de 1' 23", como se desprendería del resultado de esa carrera. El otro fundamento que teníamos, —de mayor consistencia aún—, era el de que varios "relojeadores" de afición nos habían expresado su importante diferencia entre sus relojes y el oficial. Es de lamentarse de veras, que no pueda haber certidumbre, respecto a la precisión con que se toman los tiempos, en nuestros hipódromos. Los campos de carreras, modernos, disponen ya todos o casi todos de aparatos registradores de tiempos parciales y totales, con la máxima exactitud. ¿Por qué no efectuar un ensayo en Palermo? ¿Porque cuesta mucho? No es así. Con $ 10.000, con facilidades de pago, se puede haber una instalación completa, que sirva para "parciales", "total" y foto exactísima del final de la carrera.

* * *

LA ORBEA DE LOS 1' 22" 3/5, NI SE vió ayer, en 2' 6", cargando 5 kilos menos que en aquella ocasión. El tiempo de aquella prueba, —a igualdad de cancha—, equivale más o menos a 2' 0" 4/5, en 2000. Echemos en saco roto la consideración de los kilos, aceptemos diferencias de cancha y de desarrollo de la carrera, y también, tomemos en cuenta que esta tordilla por Marón, se encuentra mejor de la milla para abajo, que de la milla para arriba; y aún así encontraremos dificultad para aceptar, como de un mismo animal en tan pocos días de intervalo, dos realizaciones tan diametralmente opuestas. ¿Habrá sentido, la bonita tordilla, las consecuencias de su esfuerzo con tan elevado peso? Sería ésta la única justificación razonable de su rotundo fracaso de ayer.

* * *

OTRA TORDILLA, HABIA DE SER LA encargada de dar en tierra con los "3 años", en la prueba clásica de ayer: Polinesia, la hermana de Honolulú, que tan mal venía corriendo. En dos handicaps clásicos, "Salvador Boucau" y "Las Heras", el primero en 3000 metros y el último en 2000, Polinesia había pasado inadvertida. Ayer, ganó en gran forma. ¿No se nota una disparidad objetable de performances?

### EL ORACULO

A BARRANCOSA, LE TENIAMOS SERIA desconfianza; pero la verdad sea dicha, que lo que menos nos figurábamos, era que su vencedora fuese Polinesia, que tan mal acababa de actuar. Habíamos dicho: "No sería difícil que esta "papa" se "achicharrara" como tantas otras, de estas últimas reuniones". Así ocurrió; y —de continuar repitiéndose fracasos de esta índole—, la legión catedrática podría llegar a la decepción.

UN CORRESPONDIENTE, que se firma "Tablista", nos formula serias objeciones — según su criterio — a nuestro sistema de cálculos para preparar las "tablas". Como la importancia de los tiempos señalados en cada reunión la deducimos promediando los valores brutos de esos tiempos de esa misma reunión, dice "Tablista" que, si en una reunión corrieran solamente matungos, en otra caballos "del medio" y otra campeones de alta categoría exclusivamente, ese sistema de cálculos nos conduciría a resultados absurdos. Así sería; pero en las varias décadas que llevamos viendo carreras y asistiendo a reuniones hípicas, jamás nos ha tocado presenciar una en que todos sean "matungos" o en que todos sean animales de alta categoría. En las ocho carreras de una reunión se encuentran casi siempre elementos integrantes de las diversas categorías de un ambiente hípico. Aunque de una reunión a otra se advirtieran ligeras diferencias entre el conjunto de caballos de una y otra — que es lo más que puede ocurrir —, apenas afectaría el resultado de los cálculos.

* * *

UN "FINANCISTA" SE PONE a la tarea de calcular los recursos con que cuenta un Estado o institución bancaria o comercial, para atender el presupuesto de gastos. ¿En qué se funda, para efectuar ese cálculo de recursos? Compulsará cinco años anteriores — pongamos por caso — del producido en aduanas, y en este renglón pondrá como recurso: Producto de Aduanas: $ X. El fundamento, para anotar esa cifra X, existe: pero si por cualquier motivo incidental: una guerra, apertura de otros mercados, crisis interna, etc., la Aduana produce ese año solamente la mitad de X, a nadie se le ocurriría reprocharle al financista de marras que había efectuado mal sus cálculos. Algo semejante sucede con las "tablas". Los cálculos están bien hechos, y tienen fundamento positivo; pero — si acontecimientos ulteriores influyen para modificar los factores — las presunciones se malogran, por más fundadas que fuesen.

* * *

TIENE UNO, SIN EMBARGO, la satisfacción de comprobar con la experiencia que — procediendo en forma — los cálculos llevan a buenos resultados: en la tarde del sábado último — por ejemplo — ganaron cuatro favoritos, que fueron: Sufrido, Siska, Vejete y Judío Errante. En la misma tarde, las "tablas" señalaron cuatro primeros, que fueron: ¡Qué Hija!, Siska, Corducho y Judío Errante. Puede decirse que hubo "igualdad" en el acierto; pero la suma de dividendos de ¡Qué Hija! y Corducho fué bastante mayor que la de Sufrido y Vejete. Esta vez — como otras muchas — convenía más regirse por las "tablas" que por la cátedra absoluta.

## Ensayos de Mérito se Efectuaron en las Pistas de La Plata Esta Mañana

Como de costumbre, los días lunes el movimiento registrado en las dos pistas de La Plata fué numeroso, como puede apreciarse por el detalle que damos a continuación:

**En 600 metros**

23" 1/2, Alfos, con B. Marcos.
25" 3/5, Nieta Buena, con B. Marcos, dominó a Siempre Va, con H. Trejo.
36" 2/5, Cambises, con T. Sánchez.

**En 700 metros**

41" 3/5, Elite, Tadei y Maestre, M. Bergés: éste siguió hasta los 1000 empleando 1'1".

**En 800 metros**

50" 2/5, Don Farello, con F. Echagüe.
50" 3/5, Charmela, con A. García (pista auxiliar).

**En 1000 metros**

1' 1/5, Facundo, con E. Huerta, y Le Marechal, con J. Lanzoni (juntos).
1' 3/5, Pantalla, con S. Fuertes, y Lin Calel, con T. Sánchez (juntos).
1'1", Rafale, con R. Andrade.
1'1" 2/5, Valiente, con T. Sánchez.
1'1" 3/5, Minutita, con E. Amuchástegui.
1'2", Media Luz, con L. Almirón, y Rosmunda, con Boni.
1'2" 3/5, Babel, con E. Quinteros.
1'3", Kadi, con A. Tula, dominó a Milanesa, con Toledo.

**En 1100 metros**

1'7" 2/5, Cowboy, con el peón.
1'9" 2/5, Caviar, con E. Quinteros, dominó a Rosalé, con Echagüe.

**En 1200 metros**

1'14", Las Violetas, con F. M. Ortiz.
1'16", Cruz Grande, con A. Lhuillier.

**En 1300 metros**

1'20" 3/5, Cabritilla, con A. E. Lhuillier.
1'21", Last Knock, con Dacosta: primeros 1200, Dreamer, con Canal, en 1'14" 3/5.
1'21" 3/5, Sapphire, con B. Cúcaro.
1'22", Cervantes, con F. Recavarren.
1'22", Juguete, con S. L. di Tomaso.
1'22" 1/5, Albur, con B. Cúcaro: últimos 1100 Algarada, con Huerta, empleando 1' 11" 4/5.
1'22" 3/5, Ingénita, con J. T. Gómez; los últimos 1100 Estaño, con Almirón en 1' 10".
1'22" 3/5, Zurzidora, con J. Barbeito.

**En 1400 metros**

1'28" 4/5, Conz, con F. M. Ortiz.
1'29", Sensación, con A. García.
1'29" 2/5, Ufano, con F. Moreyra:
1'30" 2/5, Goyito, con E. Huerta, dominó por tres cuerpos a Pilote, con A. Díaz.
1'31" 3/5, Mon Ami, con M. Arregui.
1'32", Allá Voy, con A. Moreno (pista auxiliar).
De floreo, Arc en Ciel, con T. Albertini.

**En 1500 metros**

1'35", Sigana, con R. Moyano.
1'37" 1/2, Recorte, con S. L. di Tomaso.
1'39", Volteo, con J. Barbeito (pista auxiliar).

**En 1600 metros**

1'40" 2/5, Sanctify, con L. Tadei.
1'40" 3/5, Maestre, con M. Arregui.
1'42", Postilla, con L. Taborda.
1'42" 1/2, Yararaca, con R. Moyano.
1'42" 1/2, Americanito, con A. Dávila.
1'44", Chaludo, con L. Almirón.

**En 2000 metros**

2'8" 1/5, Moneystone, con R. Moyano.
2'8" 3/5, Far Away, con J. Barbeito.
2'12" 2/5, Oberón, con O. Sarina.
De floreo, Cauca, con M. Gil.

**TRABAJOS DE AYER DOMINGO**

**En 700 metros**

42", Carey, con J. Arismendi, y Calonniére, con M. Arismendi.

**En 800 metros**

48", Santiamén, con J. P. Artigas.

**En 1000 metros**

1'2" 2/5, Pico Blanco, con J. T. Gómez, y Sangrador, con Lagomarsino (juntos).
1'3" 2/5, Falangista, con J. T. Gómez

**En 1100 metros**

1'8", Aporreo, con el peón.

**En 1300 metros**

1'22" 3/5, Sibilino, con J. Lagomarsino.
1'23" 2/5, Quincán, con J. T. Gómez
1'24" 1/2, Fúlgida, con L. Tadei, dominó a Mañerasa, con B. Marcos.

**En 1400 metros**

1'28", Navió, con M. Arregui, dominó a Enchapada, con M. Gil.
1'28" 4/5, Fog, con F. Echagüe.
1'30" 2/5, Ihalado, con J. J. Lagomarsino.

**En 1500 metros**

1'35", Blanquita, con F. Echagüe.
1'37", Eco, con G. Salinas.

POLIZAS Adelanto todo su valor. LA CENTRAL - SUIPACHA 540

## Tal es la Conclusión que Arroja el Anormal Desarrollo del J. Celman

Algo muy distinto de lo que sucedió en realidad prometía el clásico M. A. y T. Juárez Celman, corrido ayer en Palermo. El programa presentaba una favorita insubstituible: Barrancosa, y un conjunto de enemigas muy por debajo de su nivel, entre las cuales asomaba Gracias como la más indicada para comprometer su victoria. Barrancosa unía, como factores recomendables para su chance, una serie de triunfos consagratorios, una excelente corrida, tiro y peso propicios, y, sobre todo, la dirección de Ireneo Leguisamo, que le hizo cumplir su gran campaña de este año, haciéndola surgir victoriosa en finales de "fantasía", a los cuales siempre se mostró tan afecto el piloto salteño. Está de más decir que, con semejante concurrencia de factores favorables, la hija de Alan Breck era poco menos que imbatible. Aun su reciente derrota, llegando en pos de Mandataria, sin luz, y dejando en el camino a Orbea y Castigada, apoyaba su chance. Las otras podían ganar, pero dentro de esa desmayada posibilidad, que se funda, más que nada, en el profundo aforismo de "carreras son carreras".

El desarrollo de ayer confirmó, una vez más, la verdad de esa frase, pues Barrancosa tuvo su peor enemigo en el jockey que la dirigió, y las otras yeguas parecieron igualmente una administración desacertada. En cambio, Polinesia, que llegaba a la carrera sin compromiso de ninguna especie, como que sus recientes fracasos la dejaban al margen de la probabilidad lógica, tuvo una dirección muy eficaz. Antúnez, aprovechando hasta sus últimos límites el desconcierto y la negligencia de sus colegas, graduó el tren más favorable a las probabilidades de la tordilla, galopó durante la primera mitad del tiro, la exigió cuando estaba bien distanciada y con sus reservas intactas, y ya en el codo final tenía el triunfo asegurado, por más calidad que hubiera entre las que seguían a la hija de Congreve. Por tanto, cabe afirmar que Polinesia encontró la victoria que le abandonaron sus presuntas rivales, y decimos presuntas, porque el desarrollo fué hasta tal punto anormal, que es necesario un esfuerzo para creer en los demás profesionales la indispensable codicia por el triunfo.

### Ya en las cintas empezó el desconcierto

Apenas quedó libre la cancha a las seis competidoras, se presentó al público el espectáculo de seis jinetes que no daban pie con bola. Todos ellos, probablemente, llevaban instrucciones de correr en la retaguardia. Todos esperaban que otra rival se sacrificara, para allanarles el camino a la colorada. Polinesia y Orbea picaron con ligera ventaja sobre las otras, y, ante el asombro de la concurrencia, todo el pelotón interrumpió el impulso del salto inicial. Antúnez dejó galopar a Polinesia; en cambio, Quinteros ahogó en el freno a Orbea; Martínez y Artigas contuvieron a Gracias y Goleada; Leguisamo se adueñó de su querida retaguardia, y Acosta, contrariando su inveterada costumbre, colocó a Halloo en el último puesto. Por poco que hubiera durado esa indecisión, fué suficiente para Antúnez. Permitió entonces que Polinesia se tendiera a voluntad, y tramo a tramo fué asegurándose cerca de tres cuerpos sobre Orbea, que corría mortificada por la tensión del freno, derrochando sus mejores energías. En esta forma corrieron los primeros 600 metros en 39" 4/5, y los primeros 1000 en 1'4" 4/5. Estos parciales indican bien a las claras la lentitud del tren de carrera, que, mientras favorecía a Polinesia, que se tendía en un simple paseo de salud, perjudicaba a las restantes, yeguas todas de atropellada, cuya efectividad requiere una marcha pareja en la fase inicial. Ya al alcanzar el palo de los 1500 metros, Martínez había salido a medias de su morosidad y se había colocado segundo, sin dificultad alguna, pues Orbea cada vez era más contenida. Una vez en el comienzo del codo, Polinesia, que había acrecido considerablemente sus ventajas, se hallaba en la situación oportuna. Antúnez, ni corto ni perezoso, la exigió de firme, obligándola a desplegar a fondo su gran velocidad. La hija de Congreve empezó entonces a despegarse con pasmosa rapidez, y cuando ya había conquistado una situación que la hacía inalcanzable, sus rivales comenzaron a correr. Adelantó Gracias; Artigas y Acosta movieron a Goleada y Halloo, y el mismo Quinteros dejó tenderse ampliamente a Orbea. En cambio, Leguisamo, cegado por su propia maestría, mantuvo tranquilamente a Barrancosa, seguro, al parecer, de que Polinesia se pararía en el derecho, y de que las otras no eran rivales de consideración. Más tarde iba a comprobar toda la inmensidad de ese error, error que costaría nada menos que 48.290 ganadores y 13.754 placés.

### Polinesia ganó en 1000 metros

Ese fué, en realidad, el tiro que le bastó a la tordilla para asegurarse el clásico. Recién en la segunda mitad de la carrera fué empleada a fondo. Igual que en un cotejo de velocidad, hizo correr de firme desde el codo final, y como quisiera achicarse al enfrentar las populares, Antúnez la tonificó con un par de chirlos fuertes, que fueron suficientes para hacerle retomar el ritmo anterior, y allí mismo se terminó la carrera. Fué inútil que Gracias cargara a punta de fusta, imitándola Halloo. Las dos venían muy lejos; Goleada renunciaba, sintiendo la reprise; Orbea no era enemiga, y Leguisamo todavía venía contemplando a Barrancosa. Nadie podría decir qué esperaba en realidad, salvo que rodaran las delanteras. Llegó así hasta los últimos 400 metros, trayendo contenida a la alazana, muy tranquilo, tal como si la victoria estuviera ya en casita. Recién entonces comenzó a armarla; pero antes, con una prolijidad de tiralíneas, estuvo esperando que se le produjera un claro favorable. Dos veces cambió de idea, y cuando se decidió por fin, ya Polinesia estaba en los últimos 200. Barrancosa cargó con mucho empuje, por el centro de la pista, y, dejando atrás a Orbea y Goleada, se acercó peligrosamente a Gracias. No alcanzó, sin embargo, con la prontitud necesaria, y Leguisamo la estimuló con esa violencia que justifica una derrota injusta. Inútil fué la diligencia, porque ya Polinesia pisaba la raya con amplia ventaja sobre Gracias, cuyo pescuezo anticipaba la línea de Barrancosa.

### Este triunfo no afirma la posición de Polinesia

Por las mismas circunstancias de que dimos cuenta más arriba no puede creerse que la victoria reciente destaque a Polinesia sobre Barrancosa. Fué, por cierto, una carrera falsa, que si convino enteramente a las posibilidades de la tordilla, conspiró rectamente contra las de Barrancosa. Por tal motivo, y reconociendo que Polinesia tiene en su haber algunas performances muy sobresalientes, no la consideramos superior a la hija de Alan Breck. Hasta 2000 metros, dando el peso por edad, y corrida Barrancosa en forma correcta, la estimamos, por el momento, muy superior a la hija de Congreve. Algún cotejo futuro, que no ha de tardar mucho, proporcionará el cartabón definitivo para juzgar a ambas, y si la pupila de Ojeda tiene un jockey que entienda realmente su profesión, y no pase por un rapto de ceguera como el que sufrió ayer Leguisamo, debe tomarse cumplida revancha. Es evidente que en 2'6" no se le puede ganar a Barrancosa, que es la mejor de su generación, después de Taitú y Mandataria.

### Gracias hizo una buena performance

Dejando aparte la anormalidad del desarrollo, ya calificada suficientemente, diremos que fué muy buena la demostración de Gracias. Su jockey, J. Martínez, a pesar de haber reaccionado tardíamente, fué el primero en darse cuenta de la peligrosidad de la puntera, si se exceptúa a Artigas, que al requerir a Goleada, entrando al codo, se halló con una yegua que no estaba en la posesión cabal de sus medios. Gracias le respondió bien, y demostrando que no fué casual su victoria sobre Paulinette, alcanzó a bloquear la tardía arremetida de Barrancosa. Cumplió una performance muy recomendable que le augura par esta temporada un desempeño fructífero. Recién ahora, puede decirse se halla en la completa forma que le arrebatara una seria enfermedad.

### Goleada y Orbea defeccionaron

La primera de ellas sintió la reprise. Pese a que su estado era completo, le faltaba el sacudón de un entrevero serio, para mostrarse a la altura de sus performances anteriores. Inútilmente Artigas la buscó varias veces, queriendo llevarla a las colocaciones de la descubierta. No encontró en ella las energías necesarias, y así fué cómo después de un amago furtivo, plantó la lucha en pleno derecho. En cuanto a Orbea, poco tenía que hacer en ese tiro y en esa compañía, sin que fuera suficiente para recomendarla la espectacular victoria que obtuviera recientemente en 1400 metros, marcando un tiempo sobresaliente. Para colmo, el tren lento la perjudicó, como también el cumplimiento que dió R. Quinteros a las instrucciones, porfiando por llevarla a la retaguardia. En esta forma, la hija de Marón se extenuó, gastando sus fuerzas en lugar de reservarlas, y en el tramo definitivo de la prueba, cuando Quinteros trató de hacerle articular su fuerte atropellada definitiva, Orbea se achicó definitivamente. La única posibilidad de permitirle entreverarse — un tren violento de salida — le faltó en esta oportunidad. No es de extrañar entonces, su rotundo fracaso.

### Fumó en Pito...

...a sus colegas del clásico Elías Antúnez. Carpetero y sagaz, se dejó venir con Polinesia, y definió la carrera cuando los otros estaban en Babia. Fué un lindo poroto

## BOLETOS ROTOS

De PANCHO TALERO

¿USTEDES no saben quién es Testut? Bueno; Juan León Testut es un famoso médico francés autor entre 90 publicaciones de esa índole, de un tratado de Anatomía, en 4 gruesos tomos de mil y pico de páginas cada uno. La obra de Testut fué traducida de su original francés a todos los idiomas y está convertida, desde años inveterados —1889— en el libro de texto de Anatomía Humana en todas las facultades de Medicina del mundo.

Se trata de una obra excepcional por lo completa, por lo minuciosa, por lo adecuada, por lo lógica, por lo elegante y por lo didáctica. Después de la edición de su tratado, nadie pudo dudar del genio de Testut. Y nadie osó discutir que el famoso profesor de Lyon, era el anatomista más grande del globo. Por varios cuerpos, sobre cualquiera que hubiese pretendido hacerse el sabio en su materia.

Bien, la leyenda afirma que Testut, en su condición de estudiante de Medicina en las escuelas de Burdeos y París, fué aplazado siete veces al rendir examen de Anatomía Descriptiva. Es probable que la afirmación sea falsa. Pero la leyenda en sí no pierde belleza. La sugestiva belleza que trasciende un hecho como el que apunta. Calculen: ¡El más sabio de los anatomistas del mundo tuvo patente de "burro", precisamente en la rama de la ciencia en que iba a destacar como un ejemplo excepcional del género humano!

* * *

He pensado muchas veces que cuando ya era espesa la fama de Testut, no habrían de tener —junto con sus tremendos duelos de conciencia— un refinado regocijo los profesores que lo aplazaron una, dos, tres... y hasta siete veces. Porque para que la leyenda sea hermosa hay que pensar que los mentados aplazos no fueron injustos. Y que el sabio de unos años después, no "sabía" ni medio cuando fué a sus exámenes.

Les recuerdo el "cuentito" para que ustedes imaginen cuántas satisfacciones parecidas pudieron tener ayer los catedráticos. Se han dado el gusto de aplazar, no a un Testut en camino de serlo, sino a un "sabio" consagrado en pleno auge y gloria de sabiduría.

Don Ireneo Leguisamo es algo más que un jockey completo. Algo más que un profesional famoso. Un hombre que —en sus cosas— llega a la inspiración de los virtuosos. Nos tiene acostumbrados a realizaciones espectaculares, y su eficacia excede límites corrientes. De eso derivan no ya la calurosa palabra de elogio que a menudo se le prodiga, sino esa firma adhesión de los apostadores a las perspectivas de su labor.

* * *

Porque Legui es un "virtuoso", no se limita a tal cosa su función cuando corre un pingo. Se espera, siempre, que él sea un mecanismo de amplificación de la aptitud de su piloteado. Si un caballo vale 1, debe dar 1 en carrera con uno de los jockeys buenos. Debe dar 0.90 por ejemplo, con un jockey discreto y 0.75 con un piloto malo. Pero con Legui, el que vale 1 tiene la obligación de dar 1.25. Si tal no sucede el Hombre ha traicionado el coeficiente su habilidad. Ha perdido la H mayúscula de su apodo.

Proporcionalmente, si Antúnez, Artigas, Lema, Sola o Lalinde cometen una equivocación que vale 1, el mismo error vale 4 en Leguisamo.

* * *

No tengo interés en reeditar la crítica de la carrera que ayer ganó Polinesia. No podría decir nada original. A esta hora están colmadas las páginas turfísticas de comentarios de idéntico tenor, porque hay sólo un punto de vista para enfocar el panorama Los primeros 1000 metros se corrieron en 1'4" 4/5. Vale decir que las yeguas no habían largado en el palo de los 2000, sino que se habían ido "caminando" hasta el de los 1000, para reducir a la mitad la distancia de la prueba. Legui, el "virtuoso", le dió a Polinesia en esa partida ¡11 cuerpos de ventaja! No hay exageración en la cifra. Polinesia le traía 6 a Gracias; la Malandro 2 a Orbea y a Goleada; y éstas dos 3 a Barrancosa y Halloo. Le dió 11 cuerpos y todavía no hizo la partida con su yegua. A 400 metros del disco la traía sin apretarla. Y el ajuste clásico con que exprime a sus caballos se le vió realizarlo recién en los 250. Exactamente como si entendiera que la carrera se había corrido desde que les levantaron las cintas, y no en una artificial y absurda concesión de postas. ¿Con qué cabeza pensaba ayer el Hombre?

* * *

El error de Legui no tiene perdón, ni disculpa. Después del fracaso de ¡Qué Hija! y del de El Gallo bajo su dirección; después del triunfo de ambos con pilotos menores... el público tenía derecho a aquella estrepitosa manifestación de desagrado que le proporcionó al desfilar sobre Hall Mark.

Como a Legui no se le puede imputar error tan grueso, no es osada la suspicacia de imputarle mala fe.

* * *

Viene bien que seamos capaces de suponerlo "torcido". Porque "sabio y honesto"... resulta inaguantable en las carreras. El turf es una actividad media turbia, de misterio de azar. Los "intocables" no sirven para ese ambiente. Hay una espina de vanidad agasajada en esta comprobación. Es la misma de los profesores que aplazaron siete veces a Testut. La Comisión de Carreras tiene oportunidad de sentirla, suspendiéndolo "por inepto".

Para nosotros hay una brecha de esperanza abierta a la arriesgada aventura de la apuesta. Cada vez que Legui corra una fija de 48.000 boletos podremos tirar el lance de poner nuestro boleto en contra. Por si se "equivoca"... como ayer.

## Dehesa, Vestal y P. Alsina Fueron las Sorpresas de Ayer en La Plata

La reunión de ayer en La Plata tuvo como todas las que se realizan en aquel hipódromo, sus números "extranjeros" a granel. Los de ayer fueron Dehesa, Vestal y Puente Alsina,

### El triunfo de Dehesa sobre Dolomía

El triunfo que conquistó Dehesa en la primera carrera fué fácil y por cierto que su actuación anterior no lo hacía esperar. Dehesa corrió el domingo anterior con la monta de Floro Echagüe y contando con 115 ganadores, había sido no placé en el cotejo ganado por Razada. Ayer, con la monta de Tomás Sánchez, adelantó no menos de cien metros y se clasificó ganadora por gran ventaja sobre nuestra favorita Dolomía.

La preferida en esta prueba de la cátedra resultó Diadeita, la que largó mal y corrió poco, entrando de las últimas con todos los boletos del público.

Dolomía, que entró segunda, parece estar condenada a tal puesto. Lo lamentable es que en muchas de estas performances donde ha sido postergada su victoria se debió a la impericia con que ha sido dirigida.

### Vestal había entrado de las últimas y ayer ganó bien

Pero si extraña fué la performance de Dehesa, que dejó arruinada a la cátedra de salida, la que produjo en la cuarta prueba Vestal es aún más lamentable. Vestal había actuado sólo hace quince días en el cotejo que ganó Rosmunda y fué no placé, entrando de las últimas y ayer, con la monta de J. Ausoruch, consiguió un triunfo espectacular sobre sus rivales de punta a punta y demostrando tener algo más en su mecanismo que lo mostrara en su anterior presentación. Vestal venció a De Yapa por más de un cuerpo y dejó la impresión de que tenía más "tabaco" aún.

### Puente Alsina fué un digno remate de tanta irregularidad

Y, por último, en la competición que se ha dado en llamar del desquite, se produjo la gran sorpresa de la tarde. Esta carrera la ganó el caballo Puente Alsina, que en su anterior cotejo fué tercero de Rajpipla pero a varios cuerpos y ayer, con cuatro kilos y medio más, consiguió un fácil triunfo y abonó más de 43 pesos por cada dos.

## BLASON ES POTRILLO DE MUCHO PORVENIR

El hijo de Lombardo, recomendado elocuentemente por su segundo puesto de Pique, al debutar, confirmó ayer, en el premio Haras La Elisa, esa temprana demostración de calidad. Después de haber largado en los puestos de vanguardia, como se produjera un entrevero algo peligroso, Rubén Quinteros lo hizo correr, zafándolo de inconvenientes, y asegurándole el triunfo. Blasón no necesitó mayor estímulo, y con acción muy fácil fué desprendiéndose paulatinamente, hasta cruzar el disco con tres cuerpos — muy holgados — sobre Cabildo, que también corrió bien, demostrando ser un próximo ganador. Macuco y Hall Mark, que completaron el marcador, también produjeron una demostración recomendable, mejorada todavía por haberla cumplido en la carrera del debut.

Blasón es hijo de Lombardo y Royal Arch, por Bridge of Earn en Royal Philippe, por John O'Gaunt. Su tipo y antecedentes de sangre son intachables, y lo que ha mostrado en la pista permite anticiparle una fructífera campaña.

## Sublime fué lastimada Durante el desarrollo

Durante el desarrollo de la cuarta carrera disputada el sábado en San Isidro, la potranca Sublime que cuida Luis Villafañe, cuando iba a rematar la carrera fué pisada por otra competidora en la pata izquierda, teniendo que ser curada en el mismo hipódromo. Tardará un tiempo en correr esta hija de Lombardo.


Calzado Nimbo de calidad

Se complace en destacar el acierto de su Comentarista exclusivo, el popular

**Botafogo**

quien en sus pronósticos de ayer para La Plata, por L. R. 2 Radio Argentina indicó candidatos que abonaron dividendo en todas las carreras, de acuerdo al siguiente detalle (registrado en la Broadcasting):

1a. Dolomía (2a.) $ 4.50
2a. NONONO (1o.) $ 6.50 y 2.60
3a. CATANGA (1a.) $ 6.80 y 3.10
4a. De Yapa (2a.) $ 3.50
5a. VALEROSO (1o.) $ 8.20 y 3.90
6a. Mastín (2o.) $ 2.60
7a. SOMALIA (1a.) $ 6.60 y 3.40
8a. Usía (2o.) $ 3.10.

Con el NUEVO EQUIPO "Botafogo", cuyo precio es de $ 6.- c|l para toda la República, se obsequian los controles del

CARNET DE ORO

para interpretar las informaciones especiales que se suministran todos los días de carreras por L. R. 2 Radio Argentina a las 11 horas, para abril y mayo; y una participación en la propiedad de un producto de carrera que BOTAFOGO adquirirá en las ventas de Octubre. Solicítelo en Avenida de Mayo 625, Lavalle 945, y en La Plata, calle 47 No. 636. El abono al

INFORMATIVO

de Ultimo Momento ($ 10.- c|l), en Lavalle 945. Correspondencia, giros y órdenes al señor José F. Isart, calle Juramento 1478, Buenos Aires.

NOTA. — Para poder interpretar las informaciones del 1o. de MAYO deben obtenerse los controles en la semana en curso (hasta el sábado a las 12).


## CLINICAS — MEDICOS ESPECIALISTAS Y DENTISTAS


ESTOMAGO CORAZON — RAYOS X - RADIOGRAFIAS — ONDAS CORTAS — PUEYRREDON 751

PULMON — CORAZON — TALCAHUANO

PULMON y CORAZON — CORRIENTES 4620

TUBERCULOSIS — ASMA

NATURALISMO

NATURALISTA

Dr. JAIMOVICH. Especialista — CAIDA de CABELLO — CASPA-SEBORREA-CALVICIE — SARMIENTO 1419, 1er. piso

CONSULTORIO DENTAL ARGENTINO — ARREGLE SU BOCA AL CONTADO O EN PEQUEÑAS CUOTAS MENSUALES — CANGALLO 1556

CLINICA DENTAL TALCAHUANO — TALCAHUANO 291

DIENTES $ 4

DIENTES FIJOS SIN PALADAR — Dentaduras irrompibles — Composturas en el día — Bme. MITRE 1741

DIENTES — CANGALLO 1593

Dr. HECTOR MERZABOLI, CIRUJANO DENTISTA

SECRETAS — Blenorragia aguda o crónica — Dr. M. SLININ — CURACION CIENTIFICA Y SIN DOLOR — CANGALLO 1556

PARTERA MARIA TERESA C. DE RIZZO — TUCUMAN 2663

PARTERA — MARINA, Ex. del RIVADAVIA

GARGANTA NARIZ - OIDO — Esp. Dr. RAFAEL JULIANO — Talcahuano 325

Dr. ZARRAGA — BLENORRAGIA — SUIPACHA 28

MASAJISTA

OCULISTAS — DOCTOR BELGERI — PARAGUAY 792

POLICLINICO ONCE — 4 MEDICOS ESPECIALISTAS — VENEREAS BLENORRAGIA — HEMORROIDES — VARICES — RIVADAVIA 2719

VENEREAS — ESTOMAGO CAIDO — TUCUMAN 2883

PIEL, URINARIAS, SANGRE — Dr. AZURIN

BLENORRAGIA — LUES — SAN MARTIN 440

VENEREAS — BLENORRAGIA — AGUDA - CRONICA - AMBOS SEXOS — PIEL - SIFILIS — SUIPACHA 28

INSTITUTO DE FISIOTERAPIA Y MASAJES "EL KINO-ZONO" — ENTRE RIOS 962

Clínica SAN ROQUE — DIRECTOR Dr. RAUL H. HODESCH — BLENORRAGIA AGUDA Y CRONICA — AMBOS SEXOS — DEBILIDAD SEXUAL — HEMORROIDES Y VARICES — C. PELLEGRINI 641

SECRETAS — SARMIENTO 939, piso 2o

GRAN INSTITUTO RAMOS MEJIA — VENEREAS — RIVADAVIA 3070

Dr. ANIBAL O. MIRO — BELGRANO 907

Dr. GASTON HAHN — CLINICA GENERAL Y VENEREAS — TUCUMAN 605

CONSULTORIO DE ENFERMEDADES DE SEÑORAS — Dr. A. Fordera — SARMIENTO 1880

Dr. KOLESHICOFF, ESPECIALISTA EXCLUSIVAMENTE: IMPOTENCIA

VENEREAS BLENORRAGIA — PIEL - SIFILIS - IMPOTENCIA — Doctor A. STIGOL — Bme. MITRE 1741

VENEREAS - SECRETAS - SEXUALES

VENEREA MAL CURADA — $ 3 — ESTOMAGO CAIDO — Dr. Matti, Sarmiento 2885

VENEREAS — BLENORRAGIA — PIEL - SIFILIS - IMPOTENCIA — TUCUMAN 752

DEBILIDAD SEXUAL

INSTITUTO MEDICO PASTEUR — SECRETAS — HEMORROIDES — DEB. SEXUAL y PIEL — $ 30 — Bme. MITRE 1235

VENEREAS — CORRIENTES 758, Dp. 2

URINARIAS Blenorragia — ESMERALDA 564

Dr. SCHUFF — SARMIENTO 3070

Señoras - Nerviosas — Dr. Martín Fernández, MEDICO CIRUJANO

AFECCIONES de la VOZ

Asma - Ciática - Reumatismo

BRASIL 923 — PRIMER INSTITUTO ANTIVENEREO — SECRETAS SIN LAVAJES — PIEL - IMPOTENCIA — D. D. STIGOL

CLINICA "MAIPU"

VENEREAS — BLENORRAGIA — URETROSCOPIA — CURACION RAPIDA — SIN DOLOR — PIEL - SIFILIS - IMPOTENCIA — CANGALLO 1542

SECRETAS

CLINICA AVELLANEDA — BLENORRAGIA — SIFILIS - PIEL - SANGRE — $ 30 — Avda. MITRE 671 (Avellaneda)

PULMON — CLINICA MEDICA — Dr. JUAN POU

# "EL TRIBUNO del PUEBLO"

por Premiani

GRACO BABEUF

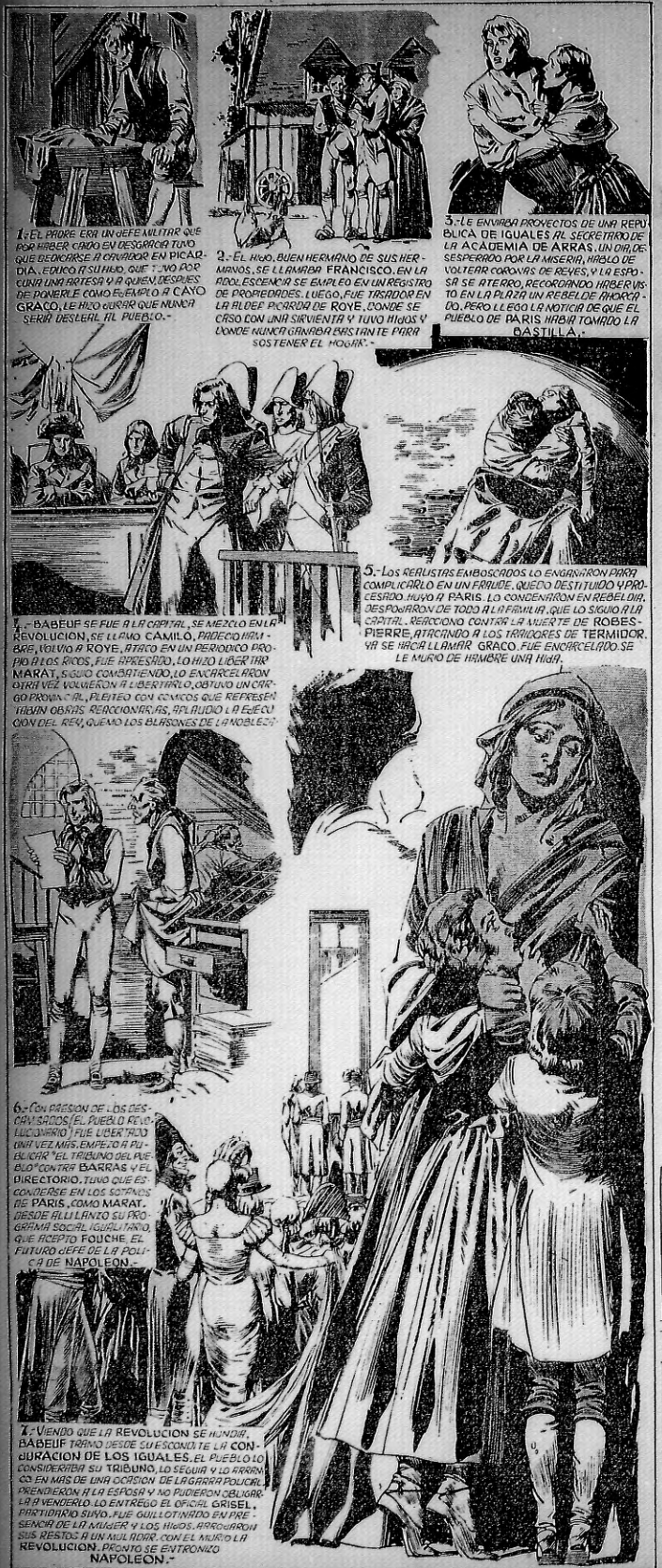


# CRITICA COMICAS — Las Historietas más populares en la Argentina

EL RATON MICKEY — Regocijo Precipitado — por WALT DISNEY

EL PATO DONALD — Trances Amargos — por WALT DISNEY

LOS LIOS DE ESPAGUETTI Y DEDALITO — Si lo Deja Hablar a Tiempo — por SEGAR

DON JACOBO EN LA ARGENTINA — Salchichas Desfondadas — por CLIFF STERRET

LOS SOBRINOS DEL CAPITAN — Es el Tipo que le Gusta — por DIRKS

EL PROFESOR NIMBUS — Vueltos a la Infancia — por DAIX

BREVES TRAGEDIAS DE LA VIDA MODERNA — Las Luchas del Destino — por JIMMY MURPHY

EL PIBE PIRANA — por ANDERSON — NO TAN EXAGERADO — por MILT GROSS

En la Boca de la Fiera

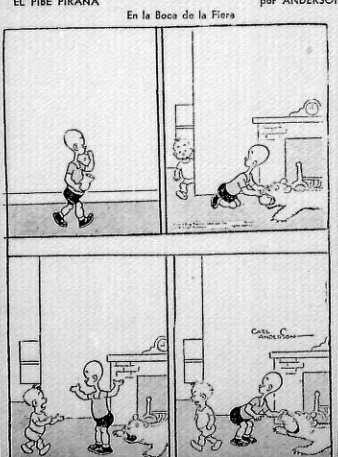

Todo Está Muy Bien