Firmóse en Berlín la Alianza Italo-Nazi

Hitler y el Duce Frente a Europa

GRAVE TENSION EN DANZIG

Polonia Acepta la Ayuda Anglo-Franco-Rusa

Ribbentrop Lanzó un Violento Ataque al Frente Democrático

Acusa a sus Integrantes de Traficantes de Guerra, que Quieren Cercar al Eje

BERLIN, 22 (United). — A las 11.7 se firmó el pacto de alianza militar italoalemana.

La llegada a la Cancillería

BERLIN, 22 (United). — Una gran muchedumbre se congregó en la Wilhelmstrasse, en las cercanías de la cancillería, poco antes de que se firmase la alianza militar italoalemana.

A las 10 horas, el ministro de Relaciones Exteriores italiano, conde Ciano, se aproximó en automóvil por la avenida Unter den Linden, entre dos cordones de muchachas de la Juventud Hitlerista, dirigiéndose al Ayuntamiento, donde él y Pariani fueron recibidos por el presidente de la ciudad, doctor Lippert, firmándose el "Libro de Oro".

Poco antes de las 11, el conde Ciano salió de su hotel nuevamente, dirigiéndose a la Wilhelmstrasse y a través de las puertas de bronce de la cancillería. Inmediatamente fué conducido al Salón de Embajadores, lujosamente adornado con gobelinos y tapicería, en el cual se habían colocado, sobre una larga mesa, copias del tratado.

En el Salón de los Embajadores

Asistieron los representantes de los ejércitos

Los representantes de los ejércitos alemán e italiano, y los generales Raeder, von Brauchitsch y von Keitel, así como periodistas de todo el mundo, presenciaron la ceremonia de la firma.

Ciano entró en el salón a las 11.3, acompañado del mariscal Goering. Le siguió, a las 11.6 el canciller-presidente del Reich, Sr. Hitler.

El ministro de Relaciones Exteriores, señor Joachim von Ribbentrop, el conde Ciano y el Fuehrer se sentaron ante la mesa, mientras detrás de ellos permanecían en pie Goering, Keitel, von Brauchitsch y von Raeder.

El canciller alemán se encontraba entre los dos ministros.

El señor Ribbentrop solicitó permiso al Fuehrer para proceder a la firma, a lo cual asintió éste. A las 11.7 ambos ministros firmaron simultáneamente.

Discurso de Ciano

Inmediatamente después del acto, el conde Ciano pronunció una breve alocución en la cual dijo:

"La alianza de hoy afianza nuestras obligaciones militares y políticas, y el profundo respeto que existe entre Alemania e Italia.

"Ambas naciones, bajo la dirección genial de los señores Hitler y Mussolini, se han puesto al frente de Europa para mantener el orden y la paz, y hoy forman un bloque inquebrantable, invencible en su fortaleza y en su determinación.

"Los términos del pacto son tan claros e inequívocos, que no necesitan comentarlo. Son la expresión de dos pueblos conscientes de la misión histórica que les corresponde.

"Este pacto indica que en el futuro 150.000.000 de personas marcharán por el camino de la paz, pero también que sabrán marchar juntas para proteger sus inviolables intereses".

La contestación de Ribbentrop

BERLIN, 22 (United). — En contestación a las palabras del ministro de Relaciones Exteriores de Italia, conde Galeazzo Ciano, su colega alemán, barón Joachim von Ribbentrop, dijo lo siguiente:

"A principios de mayo, el Fuehrer y el Duce decidieron exteriorizar los estrechos vínculos de sus dos pueblos mediante la concertación de una alianza política y militar de vastos alcances. En Milán, el ministro de Relaciones Exteriores italiano y yo, entre la alegría del norte de Italia, que dió una recepción triunfal al ministro del Fuehrer, y con la venia de todo el pueblo italiano, consolidamos este acuerdo de los jefes de gobierno con un apretón de manos. Solo dos semanas después, todo el pueblo alemán saluda con igual entusiasmo al representante del Duce, conde Ciano, que conmigo acaba de firmar la alianza.

Ataques a las potencias democráticas

"Este acto histórico es la conclusión de un acontecimiento resultante del parecido interior de las revoluciones nacionalsocialista y fascista, que condujeron a una comunidad de intereses más íntima y a la unidad más completa de los dos pueblos. Alemania e Italia están ya ligadas inseparablemente. El mundo debe resignarse a este hecho. Ningún poder de la tierra, ninguna provocación ha de alterarlo en nada. Si los traficantes democráticos de la guerra intentan encerrar a Alemania e Italia, este pacto es una contestación decidida. Su terminología es clara y está de acuerdo con nuestro modo de pensar. En el futuro, ambas naciones permanecerán juntas, suceda lo que suceda, siempre prontas a extender una mano de paz al amigo, pero con la férrea determinación de preservar y proteger juntas sus derechos vitales. Ciento cincuenta millones de alemanes e italianos, con sus amigos, forman un bloque que es invencible. Para todo alemán e italiano es una altiva experiencia pertenecer a esta indisoluble fraternidad de combate, con la jefatura de Adolfo Hitler y Benito Mussolini".

El acto de la firma requirió sólo cuatro minutos

Sólo fueron necesarios cuatro minutos para la firma del pacto militar en el Salón de Embajadores.

El escenario era suntuoso y modernísimo. Todas las entradas y salidas fueron hechas con precisión militar y todo salió como se había previsto. Tres personas miraron dentro de los tinteros antes de la firma para comprobar que estaban llenos.

"Términos claros"

Hitler estaba sentado en el centro de la larga mesa, con Ciano a su derecha y Ribbentrop a la izquierda. Detrás de ellos, se encontraban en semicírculo Goering, Keitel, Raeder, von Brauchitsch, Pariani, funcionarios del Ministerio, séquito de Ciano, la guardia de Hitler, Sepp. Dietrich, etcétera.

El pacto es respuesta al cerco

BERLIN, 22 (Associated Press). — Alemania e Italia firmaron su alianza militar en presencia de Hitler.

Von Ribbentrop que firmó el pacto con Ciano en el salón de embajadores del nuevo edificio de la cancillería, inmeditamente proclamó que las dos naciones constituyen "una indisoluble comunidad de intereses".

En un discurso que fué trasmitido por radio von Ribbentrop dijo que el pacto es "nuestra resuelta respuesta" a los "cercadores": Gran Bretaña y Francia. Además, en unión de Ciano, dijo que el pacto está destinado a mantener la paz mundial, pero indicó que el "eje" está preparado para todo.

La Alianza Militar Italo-Nazi Cotiene 3 Cláusulas Secretas

Virginio Gayda Publica un Artículo en el "Giornale d'Italia" Fechado en Berlín Sobre el Pacto Recientemente Firmado

ROMA, 22 (United). — El comentarista Virgilio Gayda firma un artículo que publica el "Giornale d'Italia", fechado en Berlín, donde dice que la alianza firmada hoy será reforzada por tres convenciones secretas, elaboradas por comisiones separadas.

Creen los observadores que las convenciones versan sobre los siguientes puntos:

1o—Una detallada asistencia militar en caso de hostilidades, con la formación de un alto comando militar unido;

2o—La colaboración económica en tiempo de paz y guerra;

3o—La división de las zonas de influencia en Europa, el mar Mediterráneo y Africa.

Luego de describir el pacto italoalemán, dice Gayda: "Es una alianza sin precedentes, del tipo totalitario", y declara que las grandes democracias iniciaron ya la guerra contra Italia y Alemania.

"La guerra contra las revoluciones fascista y nacionalsocialista —dice— o sea contra Italia y Alemania, ya fué declarada e iniciada silenciosamente por las grandes democracias del mundo". Agrega que Italia y Alemania fueron obligadas a unirse en defensa contra la amenaza común.

El comentarista explica que los dos países firmantes de la alianza constituyen "una sola masa armada, maniobrable y pronta para descargar el golpe sobre cualquier objetivo que decidan los técnicos militares".

Crítica
5a EDIC. PARA TODO el PAIS
DIOS ME PUSO SOBRE VUESTRA CIUDAD COMO A UN TABANO SOBRE UN NOBLE CABALLO PARA PICARLO Y TENERLO DESPIERTO (SÓCRATES)
LUNES 22 MAYO DE 1939
30 PAGINAS EN TRES SECCIONES

ESTA MAÑANA, dando lugar a ceremonias de lucidas proporciones, se llevó a cabo el acto de entrega de banderas a los nuevos rastreadores incorporados a la armada. Los simbólicos actos se realizaron con el ritual de práctica en estos casos, siendo con tal motivo rendidos los honores a la insignia nacional. La foto muestra el instante en que la bandera nacional es izada en una de las nuevas unidades

LOS SOVIETS INSISTEN EN LA AYUDA MILITAR AUTOMATICA

Siguió Vuelo sin Novedad el Y. Clipper

LISBOA, 22 (United) — A las 8.20 reanudó el vuelo hacia Marsella el hidroavión Yankee Clipper.

Adelantó la partida

LISBOA, 22 (Havas). —Contrariamente a lo establecido y animado por las excelentes condiciones atmosféricas, el comandante del gigantesco hidroavión estadounidense Yankee Clipper adelantó su partida, levantando vuelo a las 7.20, hora de Grenwich, con destino a Marsella.

Vuela sobre Francia

PAU, 22 (Havas). — El gigantesco hidroavión estadounidense "Yankee Clipper" pasó hoy sobre esta ciudad a las 11 horas, prosiguiendo su vuelo hacia Marsella, donde es esperado a las 16.

A las 15.40 en Marsella

MARSELLA, 22 (Associated Press). — El avión Yankee Clipper, después de haber efectuado la travesía por la parte norte del Atlántico, llegó a este puerto hoy a las 15.40 horas.

Francia Trata de que Inglaterra Acceda al Pedido de los Rusos

Los Soviets no Quieren que un Conflicto Quede Supeditado a la Interpretación del Artículo XVI de la Liga

GINEBRA, 22 (United). — El Consejo de la Liga, presidido por el embajador soviético en Londres, señor Maiski, se reunió secretamente a las 12.5 para fijar el orden del día, que comprende doce puntos, entre ellos el de las islas Aaland y el llamamiento chino de ayuda.

Asistieron cuatro ministros de Relaciones Exteriores: lord Halifax, de Gran Bretaña; Bonnet, de Francia; Sandler y Munters.

El señor Tudela representó al Perú, aunque ese país ha informado a la Liga de su retiro.

Estudian el plan de Francia

Los representantes de Francia, Inglaterra y Rusia estudian el plan transaccional francés enviado a Moscú, que comprende la consulta entre los tres países en caso de agresión en cualquier parte de Europa.

Temores de Londres y París

Gran Bretaña y Francia no están de acuerdo con el proyecto soviético de alianza automática, por el temor de que Rusia pueda precipitar una guerra europea.

Prefieren la consulta automática

Por ejemplo, si Alemania invadiese los Estados del Báltico y Rusia

(Continúa en la página 2)

Benes Otra Vez Reclamó Ante la Liga

CHICAGO, 22 (Havas). — El ex presidente de la República de Checoeslovaquia, señor Eduardo Benes, ha dirigido un mensaje a la Sociedad de las Naciones, en el que protesta contra la invasión de alemanes y húngaros en los territorios de Checa y Eslovaquia, a la vez que solicita a los gobiernos de Francia, Gran Bretaña y la U. R. S. S., que defiendan la causa checoeslovaca en las próximas sesiones del Consejo de la Sociedad de las Naciones.

Agrega el señor Benes en su mensaje que hace ese llamado a dichos países dado que Cecoeslovaquia no tiene ninguna posibilidad de presentarse en Ginebra para defender sus derechos, por haber sido "destruido por la opresión y la violencia".

Asimismo el ex mandatario checoeslovaco pone de relieve la violación cometida por Alemania contra las leyes fundamentales del pacto y los principios generales de la ley internacional" y solicita que se adopten medidas contra la invasión del territorio checoeslovaco.

Contenido de la Alianza Militar que Fué Firmada esta Mañana por Italia y Alemania

BERLIN, 22 (Associated Press). — La alianza militar germanoitaliana está establecida en siete artículos sumamente concisos.

Su texto es el siguiente:

1.—El canciller del Reich alemán y Su Majestad el rey de Italia y Albania y emperador de Etiopía consideran que ha llegado el momento de testimoniar por medio de un acto solemne las estrechas relaciones de amistad y comunidad de intereses que existen entre la Alemania nacionalsocialista y la Italia fascista. Ahora que se ha construido un puente seguro hacia la ayuda mutua y el apoyo mediante una frontera común, establecida para siempre entre Alemania e Italia, ambos gobiernos reiteran su fe en la política, bases y propósitos ya acordados con anterioridad y que han probado ser eficaces, tanto en lo que respecta a los intereses de ambas naciones como en asegurar la paz en Europa. Unidos por la relación interior de sus conceptos filosóficos de la vida y la comprensiva solidaridad de sus intereses, los pueblos de Alemania e Italia están determinados a permanecer unidos también en el futuro, y con la fuerza de su unión asegurarse su espacio vital y el mantenimiento de la paz. Marchando a lo largo de este camino que les traza la historia, Alemania e Italia desean, en medio de un mundo de intranquilidad y desintegración, servir a la tarea de asegurar las bases de la cultura europea. A fin de formular sus principios en un tratado, han sido designados como plenipotenciarios: por el canciller del Reich alemán, el ministro del Reich para las Relaciones Exteriores, señor Joaquín von Ribbentrop; por su majestad el rey de Italia y Albania, emperador de Etiopía, el ministro para las Relaciones Exteriores, conde Galeazzo Ciano di Contellazo, quienes después de haber cambiado sus cartas credenciales, que se consideran válidas y en debida forma, acuerdan las siguientes estipulaciones:

Artículo 1o. — Cada una de las partes contratantes permanecerá en constante contacto con la otra a fin de llegar a un entendimiento en todas las cuestiones que toquen sus intereses comunes o la situación general europea.

Artículo 2o. — En el caso de que los intereses comunes de las partes contratantes se viesen amenazados por los sucesos internacionales, en cualquier forma, ellas iniciarán de inmediato consultas respecto a las medidas a ser tomadas en salvaguardia de sus intereses. En el caso de que la seguridad u otros intereses esenciales de una de las partes contratantes fuesen amenazados desde el exterior, la otra parte contratante dará a la amenazada todo su apoyo político y diplomático a fin de eliminar esa amenaza.

Artículo 3o. — Si contrariamente a los deseos y esperanzas de las partes contratantes ocurriese que cualquiera de ellas se viese involucrada en compromisos militares con otra potencia o con otras potencias, la otra parte contratante acudirá de inmediato a su lado, como aliada, y la apoyará con todos sus recursos militares terrestres, marítimos y aeronáuticos.

Artículo 4o. — A fin de asegurar, en cualquier caso dado, que los deberes de aliado contraídos de acuerdo con el artículo tercero serán cumplidos rápidamente, los gobiernos de las partes contratantes profundizarán más aún su cooperación en el terreno militar y en el terreno de la economía de guerra (Jriegswirtschaft). En forma similar, los dos gobiernos también llegarán constantemente a la ejecución práctica de este pacto. Los dos gobiernos formarán comisiones permanentes para los propósitos indicados en los artículos primero y segundo. Estas comisiones estarán bajo la jurisdicción de los dos ministros para las Relaciones Exteriores.

Artículo 5o. — Las partes contratantes quedan obligadas, en el caso de una guerra sostenida juntas, a sólo concertar armisticios o la paz en completo acuerdo mutuo.

Artículo 6o. — Las partes contratantes tienen conciencia de la importancia que atribuyen a sus relaciones comunes con las potencias con las cuales mantienen relaciones amistosas. Están determinadas también a mantener estas amistades en el futuro y conjuntamente le darán forma en consonancia con los intereses que unen a estas potencias.

Artículo 7o. — Este pacto entra en vigor inmediatamente después de su firma. Las dos partes contratantes están de acuerdo en fijar el primer período de su efectividad en diez años. Llegarán a un acuerdo con suficiente anterioridad (Rechtzeitig) antes de que haya vencido el plazo de su terminación, respecto a la prórroga de la efectividad de este pacto.

En Kalthof Adoptan los Elementos Nazis Gestos Amenazadores

En Varsovia se Procura que el Reich no Pueda Tomar el Incidente como Motivo de un Conflicto

DANZIG, 22 (United). — Continúa la grave tensión producida en la Ciudad Libre por la muerte de un ciudadano en Danzig en la noche del sábado, en Kalthof, y se han realizado numerosos actos antipolacos.

Las personas de nacionalidad alemana que participaron en los actos manifestaron que la muerte fué intencional. Fueron necesarios refuerzos de policía para someter a la muchedumbre, que se manifestaba en exclamaciones hostiles contra Polonia.

Los nazis amenazan a los polacos

Los habitantes de Danzig persistieron en congregarse cerca de la aduana polaca de Pieckel, cerca de la frontera con la Prusia Oriental, y fustigaron a los polacos en tono amenazador.

Estos actos en las cercanías de Pieckel comenzaron ayer. Un hombre rompió una ventana y otro fué visto con un puñal. La policía logró disolver la manifestación antes de que ocurriese algún grave incidente. Aunque las autoridades han indicado que se ha liquidado este grave asunto, los habitantes de Danzig no se muestran dispuestos a dejarlo pasar con calma.

La versión que dan los alemanes

La versión dada en Danzig dice, con respecto a la muerte del sábado, que un consejero polaco, de nombre Perkovski, y varios empleados aduaneros, llegaron a Kalthof con el fin de investigar algunas manifestaciones antipolacas que habían tenido lugar. Mientras se encontraban en Kalthof salieron disparos del automóvil que ocupaban y un ciudadano de Danzig, de nombre Gruebner, cayó muerto. Se ha acusado de la muerte al chofer de los polacos, un tal Muravsik. Los demás huyeron inmediatamente.

No hay comentario oficial del Reich

BERLIN, 22 (Associated Press). — En la cancillería se ha postergado todo comentario oficial inmediato sobre la muerte de Gustav Gruebner, carnicero de Danzig, a manos de un choffer oficial polaco.

La Agencia Oficial Noticiosa ha emitido extensos despachos, en los que se apoya el punto de vista de los nazis de Danzig respecto al tiroteo y se acusa a "Varsovia de deformar los hechos del caso".

No obstante, todos los matutinos publican esas informaciones en sus páginas, sin comentarlo en sus editoriales.

Polonia no quiere dar lugar a un conflicto

VARSOVIA, 22 (Associated Press). — El gobierno ha tomado las medidas necesarias para que el indignado público polaco mantenga la serenidad al hacer frente a la nueva tirantez creada por el incidente germanopolaco ocurrido alrededor del puesto aduanero de Kalthof, en Danzig.

Solo se ha permitido a los dos diarios que fiscaliza el gobierno, "Kuerjer Poranny" y "Express Poranny" el comentar en sus editoriales lo ocurrido en el puesto aduanero, que culminó con la muerte de un alemán a manos de un choffer polaco.

En opinión de los observadores extranjeros, una vez más Polonia se esfuerza en evitar toda posibilidad de que se le pueda acusar de ser culpable de provocar la guerra. No obstante la ola de resentimiento popular que han causado ciertas acciones de los alemanes en Danzig, el punto de vista de las esferas polacas responsables es que son esenciales la cautela y el juicio ponderado y asimismo que toda nueva acción del gobierno polaco debe esperar hasta que se haya determinado la causa del incidente: si es de carácter local o si puede atribuirse a la política alemana en Danzig.

La expectativa se dirige a Berlín

DANZIG, 22 (Associated Press). — La Ciudad Libre mira a Berlín en espera de su reacción por la muerte de un ciudadano de Danzig a manos de un choffer polaco, ocurrida en el curso de un incidente en el puesto aduanero fronterizo de Kalthof. El que los incidentes tengan serias repercusiones en la actual tirantez entre Alemania y Polonia depende más de Berlín y Varsovia que de la Ciudad Libre.

El señor Carlon Chodacki, comisionado polaco, informó directamente de lo ocurrido al embajador de Polonia en Berlín, y se entiende que los nazis de Danzig se mantienen en estrecho contacto con las autoridades alemanas.

Los funcionarios públicos de Danzig dicen que se han tomado medidas para evitar la repetición de ataques de parte de la muchedumbre contra los funcionarios aduaneros polacos, como la que precedió y siguió al tiroteo. El Senado de Danzig y los polacos esperan una respuesta a las exigencias que mutuamente se presentaron después del incidente, cuyos pormenores difieren ampliamente según el prisma que se contemple: polaco o alemán.

Los incidentes de Simonsdorf

VARSOVIA, 22 (Havas). — Los inspectores aduaneros polacos de Kalthof que habían ido a Simonsdorf después de los incidentes del sábado, recibieron orden de regresar de inmediato a Kalthof.

El Senado de Danzig habría asegurado a las autoridades polacas que podrán ejercer sus funciones con toda tranquilidad.

Temen en Londres que pueda surgir un conflicto mayor

LONDRES, 22 (United). — En tanto que el gobierno espera el resultado de la reunión de la Liga en Ginebra, antes de adoptar medidas sobre la negociación anglosoviética en pro de la alianza militar, se sigue con atención el incidente de Kalthof, temiéndose en algunos sectores que pueda degenerar en un conflicto mayor de no atenuarse prontamente y de no disminuirse su importancia.

En los círculos gubernamentales se observó la reacción de la prensa alemana, con el fin de ver si se utilizará como excusa para la invasión de Danzig. Se recuerda que fueron incidentes similares contra personas de nacionalidad alemana, los que precedieron a la incorporación al Reich de Austria, el Sudete y Bohemia-Moravia.

Hitler podría aprovechar el incidente

Aunque el pacto militar italoalemán, firmado esta mañana, prevé que una de las partes auxiliará a la otra sólo cuando ésta se vea comprometida en una guerra defensiva, se advierte que el Reich podría alegar la necesidad de defender y proteger a la población alemana de Danzig. Si Italia admitiese esta premisa, debería acudir contra Polonia, según los términos de la alianza.

Se tiene entendido que se han enviado instrucciones a sir Howard Kennard, embajador en Varsovia, para que informe en detalle sobre el incidente de Kalthof y para que notifique inmediatamente al gobierno cualquier indicio de peligro en Polonia o Danzig.

Los funcionarios británicos de la Ciudad Libre han recibido instrucciones en el mismo sentido.

Defenderá a Lituania y no se Opondrá a la Ayuda del Soviet

El Coronel Definirá Claramente la Actitud Polaca Frente a la Alianza Tripartita en su Respuesta a Londres, Mañana

LONDRES, 22 (United). — El embajador de Polonia, señor Raczinsky, partió en avión a las 11 para Varsovia, donde llegará a las 18, y permanecerá tres días, a fin de cambiar impresiones e informaciones políticas con las autoridades de esa capital.

Se considera que su viaje es más tranquilizador que alarmante, ya que estaba proyectado con anterioridad a los incidentes de Kalthoff y Pioklo.

En las últimas horas de ayer, el gobierno de Varsovia informó al señor Raczinsky que no se creía que los incidentes fuesen lo suficientemente graves como para determinar la cancelación de su viaje.

Espérase que el ministro de Relaciones Exteriores de Polonia, coronel José Beck, consulte inmediatamente al embajador polaco en Londres, con el fin de acelerar la respuesta de Polonia a Gran Bretaña, sobre su actitud en lo que atañe a la alianza francorrusa.

Probablemente el coronel Beck comunicará el martes su respuesta a Sir Harold Kennard, embajador británico, definiendo así la posición de Polonia:

Primero. — Se acepta la propuesta alianza tripartita.

Segundo. — Se acuerda aceptar la ayuda soviética en caso de guerra, siempre y del modo que la solicite Polonia.

Tercero. — Se destaca que Polonia consideraría amenazada su independencia no solo en caso de ataque directo, sino también, si Lituania fuera víctima de la agresión.

EL JAPON NO SE PLEGARA AL EJE ROMA-BERLIN

HOY LA GRAN ALEMANIA

Por ROBERTO

Hitler entregó dos millones y medio de cruces a las madres alemanas, para la mayor gloria de sus hijos. (De los diarios)

Roma licencia una Parte de su Ejército

Carece de Brazos para Levantar las Cosechas

ROMA, 22 (Associated Press). — Italia ha acompañado la firma del acuerdo militar italogermano con la reducción del número de hombres que tenía bajo las armas.

Todos los hombres capaces nacidos en 1901, 1912, 1917 y 1918, así como los especializados y muchas otras clases — por lo menos un total de un millón doscientos mil — han estado en servicio activo durante las últimas seis semanas. Al finalizar la semana pasada una parte considerable de las clases de 1901 y 1912 regresaron a sus hogares, con licencias de uno a tres meses.

Muchos de ellos provenían de las zonas rurales y se presume que esta disposición fué tomada, en gran parte, para cubrir la necesidad de brazos para la próxima cosecha cerealista. Los italianos también conside-

Potemkin no Iría por Ahora a Riga

RIGA, 22 (Havas). — el director político del Ministerio de Relaciones Exteriores, desmintió categóricamente que actualmente se realicen negociaciones para la visita del vice comisario de Relaciones Exteriores de los Soviets, señor Potemkin, a esta capital, añadiendo que probablemente esas gestiones serán hechas directamente por el gobierno soviético.

Escultural

LA BELLA Jean Anthony, de escultural figura, que interviene en el concurso de belleza de la Exposición Mundial de Nueva York, y, sin duda, es una de las candidatas al premio

La Decisión de Tokio Fué Comunicada por el Embajador Inglés

El Gabinete Japonés Envió un Informe Secreto Sobre su Política a Hitler, Antes de Firmarse el Pacto Italonazi

LONDRES, 22 (Havas). — Informes recibidos en esta capital del embajador británico en Tokio, acerca de la decisión del gabinete japonés de no suscribir una alianza militar con el eje Berlín-Roma, confirman las noticias publicadas por la prensa sobre el particular.

Aunque los informes no tengan carácter enteramente oficial y se hacen en las mismas fuentes que las informaciones periodísticas, en los círculos diplomáticos londinenses se considera que nada autoriza a dudar del fundamento de las impresiones del embajador británico. La falta de toda declaración oficial sobre la actitud del gabinete japonés y la satisfacción comprobada en los círculos hostiles a una alianza militar con Berlín-Roma, son consideradas como otras tantas pruebas del éxito evidente de dichos elementos en el gabinete japonés, debido especialmente a la oposición de la marina de guerra a que se firme un compromiso que pueda obligar al Japón a hacer frente a una combinación anglo-ruso-norteamericana.

Informe secreto del Japón

TOKIO, 22 (Havas). — Se informa en fuente japonesa bien informada que las decisiones secretas que se adoptaron el sábado, acerca de la política del Japón en Europa, fueron comunicadas al gobierno alemán antes de la firma germano-italiana.

Japón felicita al gobierno nazi

BERLIN, 22 (Associated Press). — El gobierno japonés envió un telegrama al alemán, congratulándole calurosamente por la firma de la alianza militar entre Alemania e Italia. "El Japón está convencido — dice— de que la conclusión del pacto entre los dos Estados, con los que el Japón mantiene cordiales relaciones, hará todavía más íntima su cooperación, estabilizar la incierta situación europea y contribuirá a la preservación de la paz del mundo. El gobierno japonés envía sus calurosas congratulaciones por la consecución de este histórico acto".

No Quiere Subordinarse Rusia al Artículo XVI de la Liga

(Viene de la página 1)

acudiese en su ayuda, Gran Bretaña y Francia tendrían que acudir inmediatamente, de acuerdo con el proyecto soviético, para atacar al Reich. Francia e Inglaterra, por lo tanto, han considerado más conveniente la consulta automática de estados mayores, en lugar de ir directamente a la guerra. Esto permitiría decidir a Francia e Inglaterra cuándo entraría en vigor la coalición tripartita.

Será considerado el miércoles en Inglaterra

El proyecto francobritánico, que se encuentra aún en estado embrionario, será considerado el miércoles por el gabinete británico, antes de que se envíe a Moscú la nueva propuesta.

Francia trata a toda costa de que Inglaterra haga concesiones a Rusia, con el fin de apresurar la formación de la coalición tripartita, que consideran necesaria para detener el expansionismo de Alemania e Italia.

Rusia insiste en la acción militar inmediata

LONDRES, 22 (United). — Los Soviets muestran desagrado por la nueva fórmula británica de pacto de ayuda mutua anglofrancesa con Rusia, porque indican que no dispone la acción militar automática contra el agresor, y contempla la decisión del Consejo de la Liga antes de que la proyectada triple alianza comience a actuar.

Un vocero británico confirmó que los señores Daladier y Halifax tratan de persuadir a los rusos para que accedan a que la nueva alianza se haga dentro de los términos del artículo 16 del pacto de la Liga.

Moscú no tiene el texto oficial

En Moscú no se ha recibido aún oficialmente la nueva fórmula británica, que será despachada al embajador Seeds en la capital soviética para su entrega al comisario Molotoff después de la reunión ministerial del miércoles. Hasta ahora, la fórmula ha sido sólo comunicada a Varsovia y Bucarest.

No quiere subordinarse al artículo XVI

Un vocero soviético manifestó sin embargo desagrado por que Gran Bretaña subordinase los acuerdos de ayuda mutua al artículo XVI, precisamente en momentos en que Gran Bretaña y las demás naciones se niegan a aplicar el artículo XVI a China. Rusia alega que Inglaterra ha debilitado ese artículo, al insistir en que su aplicación sea opcional y no obligatoria.

La decisión británica en favor de la alianza con Rusia fué adoptada en la reunión de la comisión de Relaciones Exteriores del gabinete, el viernes último, y será llevada al pleno del gobierno , el próximo miércoles, para cuya sesión tratará Halifax de regresar de Ginebra.

Entretanto, Rusia continúa pidiendo una alianza automática contra la agresión.

Halifax someterá el plan al gabinete

GINEBRA, 22 (Associated Press). — Se informa que ya lord Halifax está dispuesto a someter a Londres un plan para concertar una triple alianza entre Gran Bretaña, Francia y Rusia como el único medio de obtener la cooperación soviética al bloque "para detener a Hitler".

Las personas bien informadas dicen que lord Halifax le pedirá al Consejo de Ministros, el 24 del corriente, "sin hacer comentarios personales", que decida si debe aceptarse una alianza de acuerdo a los lineamientos siguientes, que son el mínimo aceptable para Moscú: 1) Que cualquiera de las tres potencias irá automáticamente en ayuda de las otras siempre y cuando éstas sean atacadas directamente; 2) Que si cualquier Estado garantizado por una de las potencias firmantes de la alianza es atacado y pide ayuda, las tres potencias signatarias le darán auxilio inmediato; 3) Que si cualquiera de los signatarios de la alianza considera que un acto de agresión contra un Estado no garantizado afecta sus intereses, se realizará una conferencia entre las tres potencias para determinar si debe prestársele ayuda al Estado atacado y qué forma tomará. El plan puede incluir acuerdos regionales separados.

Satisfacen a las tres partes

Por el primer punto quedarían satisfechas las exigencias de Rusia para aceptar la alianza; por el segundo se considera la situación de Polonia y Rumania, y el tercero cubriría a los estados balcánicos y del Báltico.

Tanto las esferas oficiales rusas como las británicas han manifestado categóricamente que aun no se ha llegado a un acuerdo respecto a la alianza de las tres potencias, limitándose a manifestar que el próximo paso debe ser dado por el gobierno británico.

En Ginebra se cree que Gran Bretaña se inclina a aceptar este plan o una fórmula similar.

Una sesión bastante laboriosa

GINEBRA, 22 (United). — El Consejo de la Liga levantó la sesión a las 13.30, después de debatir intensamente las protestas enviadas por el rey Zogú y por el ex presidente Benes.

El Consejo —con la abstención del Perú— decidió dejar para la reunión de setiembre la carta de Zogú, junto con la comunicación de las actuales autoridades albanesas.

Cuando Ivan Maiski comenzó a leer el telegrama de Benes, el secretario, Sr. Avenol interrumpiendo, manifestó que era antirreglamentario leer comunicaciones personales.

Lord Halifax apoyó a Avenol, por lo cual Maisky dijo que sometería más tarde el mensaje de Benes, no como un telegrama particular, sino como comunicación del gobierno soviético. El consejo acordó volver a reunirse a las 16 para escuchar el llamamiento de China, la declaración de lord Halifax sobre la Palestina, y las de los señores Sandler y Holstis sobre las islas Aland.

China pide ampliar el frente antiagresor

GINEBRA, 22 (United). — En la sesión vespertina de la Liga, el delegado chino, señor Wellington Koo, solicitó al Consejo que se ampliase a Extremo Oriente el frente contra la agresión, adoptándose enérgicas medidas contra el Japón.

Otra Vez Hay Agitación en Tierra Santa

Las Mujeres Judías Desfilan por Jerusalén

JERUSALEN, 22 (Associated Press). —Varios miles de mujeres judías se pasearon por las calles cantando y profiriendo gritos, las que llevaban carteles que decían: "No nos rendiremos", como protesta en contra de la política británica en Tierra Santa. Una delegación entregó una nota a las autoridades británicas en la que se da a conocer el punto de vista de las mujeres.

PARA LOS SABAÑONES

LA comezón é inflamación de los sabañones cede rápidamente al efecto curativo y calmante del *Unguento de DOAN*. Ensaye este excelente unguento si Ud. sufre de sabañones ó erupciones parecidas de la piel. El *Unguento de DOAN* cuesta poco y hace mucho. De venta en todas las farmacias—en dos convenientes tamaños.

UNGUENTO DE DOAN

TOS
PASTILLAS Dr. ANDREU
Una poción pectoral de bolsillo

NUEVOS RECEPTORES "ESTRELLAS PHILIPS" 1939

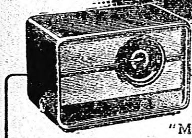

DESDE $ 11.50 AL MES

"MERCURIO"

5 válvulas. Ambas corrientes. Onda corta y larga. Trimmers a aire. Calibrado permanente. Gran selectividad y potencia. Antifading.

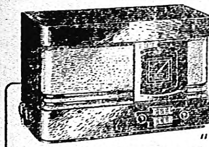

DESDE $ 20.50 AL MES

"VENUS"

8 valvulas, incluso estabilizadora a neón. Ambas corrientes. Onda corta y larga. Tandem triple. Sintonía automática para 8 estaciones cambiables a voluntad. Trimmers a aire para ajuste permanente. Indicador visual a rayos catódicos. Antifading. Conexiones para pick-up y parlante extra. Gran potencia sonora, sin distorsión.

DESDE $ 38.50 AL MES

"ORQUESTAL"

Importado. Super de lujo, 8 válvulas, corriente alternada o con vibrador para continua. Tubo Silenciado y Octodo a haces electrónicos y Ojo Eléctrico. Circuito a triple diodo Trimmers a aire. Antifading. Onda corta y larga. Dial a "puntos de luz". Sintonía automática a motor para 8 estaciones cambiables a voluntad. Selectividad variable. Conexión para pick-up y parlante extra. Parlante de concierto.

La magnífica sonoridad de los nuevos receptores "Estrellas Philips" 1939, los principios técnicos que han presidido su creación, su extraordinario valor en la reproducción de la voz y la música en su auténtica pureza, la elegancia y modernidad de sus gabinetes, su gran sensibilidad en onda corta y la sintonía automática, permiten asegurar rotundamente que los nuevos receptores de la Serie "Estrellas Philips" 1939 son receptores verdaderamente perfectos y definitivos.

En la Serie de receptores Philips 1939, hay modelos para todas las posibilidades desde $ 215.- a $ 2.175.- Todos los receptores Philips están garantizados por escrito.

Los nuevos receptores de la Serie "Estrellas Philips" 1939 están a la venta en los establecimientos de los Representantes Oficiales Philips de todo el país. Solicite informes y demostraciones.

NUEVO SISTEMA DE SINTONIA AUTOMATICA

PHILIPS

PHILIPS ARGENTINA S. A.
OFICINAS CENTRALES Y FABRICA:
HERRERA, 527 BUENOS AIRES

Sin réplica... contra REUMA, CIATICA, LUMBAGO
URODONAL

3 Grandes Ofertas hasta el Sábado 27

café 1.30 MEZCLA FAMILIA EL KILO

GALLETITAS COLOMBINA AGUA KILO 0.70

Aceite Saturno, tambor de 5 litros 4.20
Aceite de oliva G. D. A. lata de 1 1/2 litros 2.60
Arroz Carolina extra Fancy, kilo 0.50
Azúcar refinada molida, kilo 0.38
Fideos blancos, calidad extra, kilo 0.30
Harina de trigo, G D A, 000 bolsita de 1 kilo 0.15
Te Ceylan G D A, paquete de 100 gramos 0.55
Tomates al natural, lata 0.25
Yerba Tradición, paq. de 1/2 kilo 0.50
Gin Stodart botella de 1 litro 6.50
Champagne Armenonville dulce, botella 2.90
Champagne Armenonville seco, botella 3.20

OPORTO G. D. A., Botella 1.20

GDA
GRANDES DESPENSAS ARGENTINAS

CONCENTRARON EN CADIZ 20.000 ITALIANOS

Fijóse el Ejército Estable

Miles de Soldados Fascistas Permanecen en el Estrecho

SE EMBARCARAN

MADRID, 22 (Havas). — Ha quedado establecido que los efectivos permanentes del ejército español en tiempo de paz serán fijados en trescientos mil hombres.

Veinte mil italianos

CADIZ, 22 (Associated Press).— Varios centenares de legionarios italianos llegaron al puerto de Santa María, donde embarcarán el día 5. Repatriarán gran cantidad de material bélico. Se espera otros fuertes contingentes italianos en Jérez y San Fernando.

Se calcula que alrededor de veinte mil italianos permanecerán concentrados en Cádiz y otros puertos vecinos hasta su repatriación.

DIVORCIO
en el extranjero y nuevo enlace tramito rápidamente Establ. 1925
Pida folleto explicativo gratis.
G. GUILBAUD
ESMERALDA 570-582

Los Aviones de la Carrera Después de Aterrizar en Melilla

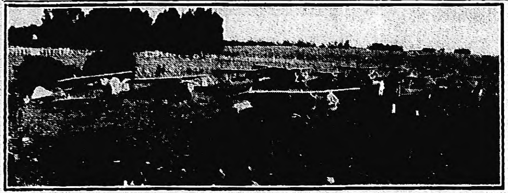

POCO DESPUES de aterrizar en el campo de aviación de Melilla, en Montevideo, los aviones que participaron en la carrera internacional, fué tomada esta nota gráfica en que aparecen las máquinas bajo celosa vigilancia a la espera de la iniciación de la segunda etapa finalizada hoy. Hasta ahora la importante prueba se desarrolla sin inconvenientes, manteniéndose primero el piloto rosarino Alvarado

Las Tropas del Duce Saldrán de España Antes del 1 de Junio

ROMA, 22 (Associated Press). — El gobierno anuncia que todos los combatientes italianos en España serán traídos de regreso "dentro del mes en curso".

El comunicado al respecto dice que "embarcarán en Cádiz y desembarcarán en Nápoles".

La noticia ha sido recibida con entusiasmo por los familiares de los legionarios ausentes en la península.

1o. y 2o. en la Carrera Aérea

OCTAVIO L. ALVARADO, el piloto rosarino del 5, que llegó primero, con el piloto uruguayo del 8, Bismenu, arribó segundo, al aeródromo Seis de Setiembre. Esta importante prueba aérea ha reunido a un destacado grupo de aviadores argentinos y uruguayos que han acreditado no sólo gran pericia sino también condiciones poco comunes en carreras de regularidad

Para Hacer la Primera Entrega Cruzaron la Frontera 20 Camiones

Controla el Transporte del Material el General A. Vauthier, Agregado Militar en San Sebastián

BAYONA, 22 (Associated Press). — Las autoridades francesas, bajo la fiscalización de un representante del general Petain, embajador de Francia en España, han empezado la entrega del material que perteneció al ejército republicano y que está actualmente en poder de Francia.

Los primeros cargamentos de armas y municiones fueron llevados a través de la frontera, por Hendaya, por 20 camiones de la base de Vitoria, pertenecientes al ejército del general Franco.

El representante francés que fiscaliza la entrega de dicho material es el general Arsene Vauthier, agregado especial a la embajada francesa en San Sebastián.

Los Nazis Desfilaron en León

Franco Despidiólos Gritando: "¡Arriba Alemania!"

ELOGIO "SU OBRA"

BURGOS, 22 (United). — Los voluntarios alemanes desfilaron frente al general Franco en la ciudad de León al mediodía de hoy, como preludio a su partida de España.

Miles de personas aclamaron a las tropas, compuestas exclusivamente por alemanes.

El desfile fué encabezado por el general von Richthofen y el general Kindelán. Poco antes había tenido lugar una ceremonia, la de la condecoración de varios voluntarios alemanes con medallas españolas, a cambio de lo cual los jefes más destacados de la aviación española recibieron medallas alemanas.

El general Franco llegó al mediodía y fué saludado por los generales Richthofen y Kindelán y ocupó la tribuna. Inmediatamente comenzó el desfile y más tarde el general Franco se dirigió a los voluntarios alemanes, elogiando su obra en la guerra civil. También alabó al canciller Hitler, que comprendió el momento de necesidad de España, según dijo. El generalísimo agregó: "Me enorgullezco de haber tenido a mis órdenes tales oficiales y soldados. Me enorgullezco de que hayáis venido a España, Legionarios de la Cóndor y españoles aquí presentes: unamos nuestros sentimientos a los de las naciones amigas, gritando: "¡Arriba Alemania, arriba España!"

La Jefe de la Lovera Renunció

Rechazaron su Informe

SE VA DEL CARGO

LA PLATA, 22 (De nuestra agencia). — La directora del Colegio Secundario de Señoritas, doctora Juana Cortelezzi, ha elevado al presidente de la Universidad, Dr. Juan Carlos Rébora, una nota a través de la cual hace renuncia de su cargo, fundamentando esa resolución en la causa recientemente ventilada, sobre la orientación que la profesora de Historia, señorita Sofía Lovera, imprimía a su curso.

Dice, entre otras cosas, la doctora Cortelezzi, que de la actitud del Consejo Superior de la Universidad, se deduce claramente, que la suscrita no goza de la necesaria confianza y consideración por parte de ese alto cuerpo, ya que en ella ha dispuesto destinar a estudio o investigación el informe que oportunamente elevara esta dirección, con referencias a una acusación aparecida en la prensa, relativa a una clase desarrollada por la profesora de Historia, del establecimiento hasta hoy a su cargo.

"La resolución de referencia —expresa— se funda en la discrepancia existente entre las conclusiones de la investigación practicada por la comisión que a sus efectos designara el presidente, integrada por la delegación estudiantil, y las del informe elevado por la suscrita.

"Al someterse a investigación este último se ha dado preferencia al de la comisión, el que, sin dejar de merecerme todo el respeto que le debo, no por ello habrá sido más justiciero y más veraz que el que tuve el honor de presentar.

"Si ha habido contradicción y discrepancia en las conclusiones de los dos dictámenes, los dos debieron haber sido sometidos al mismo estudio e investigación. La resolución tomada, al darle preferencia al de la comisión, evidencia que se ha puesto en duda o en tela de juicio el procedimiento de la directora del establecimiento, duda esta que no puedo aceptar sin menoscabo de mi dignidad y prestigio personal y de la indiscutible rectitud que he guardado como funcionario en todos mis actos. Oportunamente tuve ocasión de exponer, en nota de fecha mayo 19, la circunstancia en que fué realizada la investigación que motivó las conclusiones de mi informe en momentos en que intervinieron factores extraños a la misma, a los que jamás me someteré.

De la Energía de las Democracias Depende la Suerte de Danzig

por MARIO MARIANI

EL incidente de Kalthof indica claramente que la formación del "Frente Europeo de Resistencia" no impresiona ni preocupa en lo más mínimo al Tercer Reich y que el señor Hitler continúa desarrollando su política de expansión hacia el este e insiste en solucionar el problema de Danzig con métodos fuertes.

Todas las noticias que llegan de Danzig hablan de la meticulosa preparación de un "putsch", para el cual se están acumulando armas y organizando tropas. Arriban a Danzig todos los días turistas armados hasta los dientes, y se introducen en la ciudad libre ametralladoras, municiones y pertrechos de guerra de todo género. Los últimos telegramas informan de que hay en Danzig por lo menos 30.000 hombres de la S. A., y entre ellos por lo menos tres mil de la Guardia Personal de Hitler, la Milicia Negra al mando de Himmler. El incidente de Kalthof se amolda, pues, en el cuadro general de esta preparación. Por el Estatuto de la Ciudad Libre, respetado hasta un cierto punto, las aduanas están en mano del gobierno polaco, los ferrocarriles pertenecen también a Polonia y están fiscalizados por empleados polacos, el puerto está fiscalizado por un comité de doce miembros de los cuales seis son polacos y seis ciudadanos de Danzig; en caso de paridad de votos debería decidir las desavenencias el Alto Comisario. Es decir, que todo lo que se introduce hasta ahora en Danzig debe ser introducido ilegalmente, de contrabando y si eso, con la ayuda de la población en gran parte alemana, resulta fácil para las armas livianas, resulta por lo contrario casi imposible para la artillería, los tanques y los pertrechos de guerra pesados de cualquier especie. De ahí el odio encarnizado de los alemanes nazistas contra los puestos y los inspectores aduaneros polacos. No es la primera vez que se apedrean edificios de la aduana y se provocan incidentes; pero el ataque deliberado de ayer, y a balazos, contra el puesto de Kalthof y el rechazo de parte del Senado de Danzig de enviar la policía a proteger a los inspectores sitiados, significa que los acontecimientos se precipitan y que Hitler necesita absolutamente traer a Danzig tanques y artillería pesada. Con un pretexto cualquiera y en la ocasión que el Fuehrer juzgue oportuna, el Senado de Danzig proclamaría la unión de la ciudad al Reich y el pueblo se arrojaría a la calle para manifestar su júbilo. Pero Polonia ha reunido en los aledaños de Danzig, y a lo largo del Corredor, en la frontera alemana, más de un millón de hombres que frustrarían inmediatamente la tentativa, atacando a la Ciudad Libre. En este caso Alemania debería acudir en defensa del pueblo de Danzig sublevado, a menos que no decidiera ayudarlo subrepticiamente transformando Danzig en una pequeña España; caso este muy problemático.

* * *

Al atacar Alemania a Polonia, en defensa de Danzig, Francia e Inglaterra deberían acudir en socorro de Polonia y entonces Italia entraría en guerra al lado de Alemania. La actitud de Rusia se decidirá en estos días en Ginebra o en París, Londres o Moscú, o podría decidirse, aunque no hubiera ningún pacto, sólo automáticamente por impulso de intereses coincidentes.

Las indiscreciones que mandan de Berlín sobre la alianza firmada entre Italia y Alemania dicen que el tercer artículo —la alianza está articulada en siete cláusulas— establece: "Si, en contra de las esperanzas y deseos de ambas partes, una de ella se viera envuelta en un conflicto armado con terceras potencias, la otra acudirá con su ayuda militar inmediata, y la apoyará con todas sus fuerzas de aire, mar y tierra". Los comentadores optimistas expresan los deseos y las esperanzas francesas observando que la frase "en contra de las esperanzas y deseos de ambas partes" podrían ofrecer una escapatoria a Mussolini, por ejemplo, en el caso de que Alemania atacase a Polonia para solucionar el problema de Danzig. Nada más equivocado. Antes que nada, como hemos ya observado, Alemania no atacará a Polonia, ni a Danzig; Danzig proclamará por su cuenta su anexión al Reich. Y quien atacará a Danzig deberá ser forzosamente Polonia. Y Polonia deberá atacar porque Danzig representa el camino del Vístula, arteria de todo su comercio, y la libertad de Danzig es para Polonia una cuestión de vida o de muerte. Además si Alemania se apoderara de Danzig transformaría su puerto en un puerto militar y de allí podría bloquear también a Gdynia separando así a Polonia completamente del mar, y sofocándola.

Pero el tercer artículo no sólo no habla de Danzig, no sólo no ofrece ninguna escapatoria a Mussolini, sino que subraya muy bien el hecho de que la alianza y la plena colaboración militar siguen valederas también en el caso de guerra ofensiva.

La expresión "si contra los deseos y las esperanzas de ambas partes" es una simple concesión a la mentira del pacifismo; una afirmación de que las dos naciones irán a la guerra sólo si sus intereses vitales — de que hablan los dos primeros artículos— se vean amenazados. Pero la gravedad del texto consiste en que, para la inmediata ayuda mutua, no se habla de defensa, se usa la fórmula "si una de ellas se viese envuelta"; y una nación puede verse envuelta en una guerra asimismo atacando y proclamando su necesidad de atacar para no verse atacada más tarde en condiciones más desfavorables — guerra preventiva. En conclusión la alianza militar del eje es claramente una alianza ofensiva. Todas las otras interpretaciones son interpretaciones del optimismo o del miedo.

* * *

Por otro pado, que Alemania e Italia sigan impasibles su política de intimidación lo demuestran los viajes de Hitler y Mussolini a las fronteras de Francia, el transporte de las artillerías pesadas alemanas a la zona de Sarrebruck, amenazando Thionville y Metz y el discurso del Duce en Cuneo que vuelve al tono amenazador.

Según nuestro modesto parecer no sólo Hitler y Mussolini no renuncian aún a su programa imperialista sino que están preparando un despliegue de fuerzas y un nuevo bluff.

En pocas semanas no sólo se proclamará la unión de Danzig a Alemania, sino que Alemania pedirá las colonias a Inglaterra y apoyará las "reivindicaciones naturales" de Italia contra Francia.

Todo esto, naturalmente, está supeditado al carácter de la alianza ruso-inglesa y a la energía y seriedad con que el nuevo frente de las democracias rechace las pretensiones de los Estados totalitarios.

Claro que si ya se hubiese concretado un frente de resistencia superior en fuerzas a las fuerzas que los Estados totalitarios pueden desplegar y sobre todo —y esto es lo importante— decidido a ir a la guerra contra cualquier nueva pretensión, los dos dictadores cambiarían inmediatamente de tono y táctica.

Todo depende no de la buena voluntad de Mussolini e Hitler, los cuales por muchas razones no pueden cambiar su política, sino de la fuerza y firmeza del bloque adversario.

Lo que hasta ahora parece cierto es que Polonia no dejará que le arrebaten Danzig. Con ninguna violencia y con ninguna artimaña. Y esto debería forzar a Inglaterra a hacer finalmente honor a su firma.

MARIO MARIANI.

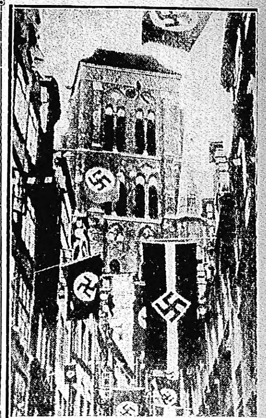

UNA VISTA DE DANZIG EN DIA DE ELECCIONES

La Cámara del Crimen Condenó a 20 años al matador de Chicho Chico

LA Cámara del Crimen, en su acuerdo de hoy dictó sentencia definitiva en el proceso incoado con motivo del homicidio de Alí Ben Amar De Sharpe, alias Don Chicho Chico, quien, como es notorio, fué estrangulado en la capital federal en el domicilio de Juan Galiffi, el "capo" de la mafia que no se resignaba a la preeminencia que aquél iba logrando dentro de la tenebrosa organización.

El tribunal consideró la sentencia del juez Elizalde, que había absuelto a Rosa Alfano de Galiffi, esposa de Don Chicho Grande, procesada del mismo modo que José Muratore, Luis Butera y Luis Corrado, aquélla por el delito de homicidio y asociación ilícita y éstos también por asociación ilícita y encubrimiento, a excepción de Butera, a quien se procesaba también por homicidio.

La Cámara confirma la absolución de Rosa Alfano de Galiffi, en aplicación del artículo 13 del Código de Procedimientos que establece la situación de duda sobre su responsabilidad; la sobresee por prescripción en los delitos de asociación ilícita, lo mismo que a Muratore o Corrado y con respecto a Luis Butera, absuelto por el juez Elizalde, la Cámara resuelve revocar la absolución, condenándolo a 20 años de reclusión.

PURIFIQUE SU SANGRE CON ESTE BUEN TÓNICO

• Ud. desea sentirse alegre, feliz y tener aspecto saludable y optimista ¿no es verdad? Pero eso es imposible si está empobrecida su sangre, alterado su sistema nervioso, irregular su digestión...

• En la Zarzaparrilla del Dr. Ayer tiene Ud. un auxiliar de gran eficacia. Depura la sangre y la enriquece y estimula la digestión, restableciendo en poco tiempo su radiante vitalidad.

• Purifique y enriquezca su sangre con la Zarzaparrilla del Dr. Ayer.

Zarzaparrilla DEL Dr. AYER

Con Lucimiento Prosiguen los Actos Patrióticos Preparados

En Todas las Escuelas se han Dictado Hoy Clases Alusivas

Prosiguen con lucimiento los festejos patrios. En todas las escuelas se dictaron hoy clases alusivas y hubo asimismo otros actos que alcanzaron el mejor éxito.

A las 11, en el local del Consejo Escolar II, Puueyrredón 630, se llevó a efecto la inauguración de un busto de Vicente López y Planes.

Se inició la fiesta con la ejecución del himno nacional que fué coreado por los alumnos de las escuelas de ese Consejo. Luego la presidenta de la comisión de homenaje, señorita Elvira D. Laphitz, pronunció un discurso para hacer entrega del busto. A continuación hablaron el presidente del C. Nacional de Educación y el del C. Escolar II, doctor Adrián Escobar, finalizando el acto con un desfile de alumnos.

Actuaron durante este acto, las bandas municipal y de la policía.

En la sección 21a.

Una comisión de vecinos de la sección 21a., está organizando los festejos que se realizarán en esa jurisdicción.

El 24 se hará un reparto de rosas a los niños pobres y el 25, se iniciará el programa con disparos de bombas. Una banda de música recorrerá las aleas de la sección y a las 10, habrá un acto en la plaza General Mitre. A las 20, se realizará un concierto musical, cine y se quemarán fuegos de artificio.

Busto histórico

Con motivo del aniversario patrio y festejando además el 30o. de la fundación del mismo, se realizará en el Museo Histórico un acto público el 24 por la tarde.

Además, mañana será colocada en la Recoleta, una placa en el sepulcro que guarda los restos del doctor Adolfo Carranza, fundador del museo.

Instituto Pasteur

El 24 a las 16, en el Instituto incorporado Pasteur, Blanco Encalada 3142, se realizará una fiesta durante la cual se desarrollará un variado programa, haciéndose entrega de una bandera obsequiada por los padres de los alumnos.

Agrupación Juan B. Justo

Con motivo del aniversario patrio, la Agrupación Juan B. Justo realizará el jueves a las 16 en el local de la calle Venezuela 1051, una función gratuita a cargo de su elenco infantil.

Se pondrán en escena "Somos hermanos", de Alvaro Yunque y "el pequeño Sarmiento", de Rafael de Torio.

Boy Scouts

En la plaza Dorrego se realizará el 25 a las 10, un acto patriótico organizado por la compañía de Boys Scouts Frank y Bruno.

Caja N. de Ahorro Postal

La Cooperativa del personal de la Caja Nacional de Ahorro Postal, ha organizado para mañana un acto que se realizará en el salón de Agentes Bursátiles.

Se iniciará con el Himno Nacional y luego hablarán el señor Hugo Battillana y el doctor Ricardo Anaya.

U. P. Femenina de Palermo

En la Universidad Popular Femenina de Palermo, Cabrera 4078, se realizará mañana a las 20 horas, un acto patriótico.

Se ha preparado para este acto un interesante programa que estará a cargo de las alumnas del establecimiento.

En Argentino Juniors

La Asociación Atlética Argentinos Juniors con motivo de las fiestas patrias, ha resuelto festejar el día 24, una velada danzante que se efectuará en su sede social Cucha Cucha número 1453, y que será amenizada por la orquesta Los Ases.

ASMA

El remedio Himrod para el Asma da alivio instantáneo. El remedio clásico por más de 60 años.

En toda droguería y botica

LABORATORIOS "EL MADRILEÑO" presenta el TÉ NEVADO

Fórmula científicamente preparada por los R.P. Misioneros del siglo XVII que poblaron las Américas. TOMELO!... es riquísimo al paladar. Su digestión será normal. Regularizará su estómago, activará su hígado y riñones.

¿Quisiere tener un cuerpo sano y estar siempre lleno de optimismo? Tome diariamente TE NEVADO y verá el resultado: ganará en Salud y Alegría.

Pídalo a sus proveedores o a los laboratorios EL MADRILEÑO. Técnico: Dr. Julio E. Goth SUPERI 5290 (Capital). C. T. 13.555

SE PRECISAN AGENTES Y VENDEDORES EN EL INTERIOR

La Voz Popular de Chile y la Voz de América, se Hicieron Sentir en el Mensaje de A. Cerda

Serenamente Estableció la Verdadera Fuente de la Tradición y la Democracia

CUANDO el Dr. Aguirre Cerda fué elegido presidente de la República de Chile, los sectores derrotados echaron a rodar una versión que merecía, de alarmismo y sabotaje: subía un gobierno "comunista" y ante él había que huir para preparar la "revancha". Aquí se hablaba de refugios, en efecto, salieron del país. Y algunos otros dijeron que el San Martín había atravesado los Andes para libertar al país de la dominación hispana, no sería difícil que otra vez los argentinos tendrían que venir en ayuda de Chile, para libertarse...

Pero la realidad es siempre más fuerte que la mentira. La realidad se refleja integra en el mensaje presidencial que hoy, ante la asamblea legislativa, leyó el señor Aguirre Cerda.

Documento sin igual

EL mensaje del presidente de Chile es un documento sin igual en la historia de Sud América. Jamás, dentro de tanta mesura, dentro de tanto respeto por la opinión de los demás, un gobierno sudamericano ha hecho una afirmación tan categórica de una política profundamente democrática. De dos fuerzas hizo gala el presidente de Chile: de la fuerza de convicción ante los que dudan de sus propósitos o no comparten sus puntos de vista y de la fuerza materiales de quienes están dispuestos a sostenerse en el poder pese al alarmismo y la sabotaje creado artificialmente. Esas dos virtudes se resumen en esto: lealtad del presidente con los partidarios que lo llevaron al poder y lealtad del magistrado frente al programa del candidato.

Aguirre Cerda se refirió a una "rectificación honda y sincera en nuestra tradición política para redimir al pueblo de su abandono físico, moral y económico". Recitó la línea de la política chilena significa dos cosas: eliminar el fraude o "cohecho" tan caro a los señores de la tierra y de la riqueza pública, y dar al "roto" el trabajo que le corresponde como forjador de una riqueza nacional.

El presidente no ha hecho tanta mención a los políticos propiamente dichos, sino que ha abundado más en lo social, causa íntima de todo los males que padece el país hermano. Sobre la oligarquía reaccionaria, Aguirre Cerda ha hecho esas afirmaciones, no exentas de ironía: "... respetables elementos tradicionalistas que desearían la conservación de su patronato sobre los trabajadores para continuar jugando con su criterio paternal las aspiraciones de bienestar social y económico del empleado y el obrero".

Firmeza en la obra proyectada

LA oposición será respetada en sus críticas y organización, pero mientras el gobierno se sienta apoyado por el pueblo, como lo está, proseguirá indeclinable la trayectoria que se ha impuesto. "Revolución democrática" llama el presidente a esa política. Porque, hoy, ser demócrata es ser también revolucionario en el sentido progresista. Como fueron revolucionarios nuestros hombres de Mayo.

Un gobierno democrático — prosigue —, con verdaderas preocupaciones sociales, debe atender con preferencia al pueblo sin hogar, con hijos que no puede educar y procurarle bienestar". Esto no es demagogia, dice luego, con un rolo sereno de la opinión nacional. Pero es, en cambio, gobernar en el verdadero sentido de la palabra, es legislar y administrar a favor de los que precisan más la acción tutelar del Estado en lugar de que el Estado sirva de trampolín para los que todo lo tienen y desean dejar al pueblo en la miseria o la ignorancia.

AGUIRRE CERDA

Eso no significa que el gobierno de Chile reciba sugestiones del exterior, como se dice en la Argentina, de todo lo que tenga fisonomía de progreso. Así interpretan la cuestión los que han interpretado a su modo la palabra "argentinizar" del doctor Ortiz: la han entendido como un alejamiento del mundo, queriendo expresar, con agravio para nuestra nacionalidad, que lo autóctonamente "argentino" es lo más pequeño y miserable de nuestra política tradicional y oligárquica. Eso no es lo argentino, sino el lado malo de lo argentino, como el "roto" chileno era y es la verguenza de Chile. Atacar de frente eso mal es hacer "chilenismo". "Nuestro Frente Popular — dice el doctor Aguirre Cerda — no es, pues, otra cosa que la reunión de fuerzas progresistas económicamente patrióticas y comprensivas del momento, porque atraviesa la República, sin concomitancia directa ni indirecta con ninguna influencia exterior y sin propósito alguno de herir legítimos intereses creados por esfuerzos sanos y puros".

Solidaridad con América y el mundo

PERO, si el gobierno de Chile es chileno por su comprensión y su programa, sus afanes y sus sentimientos, no por eso deja de mantener contacto y solidaridad con los países de Europa, principalmente con los de América. El aislamiento "nacionalista" es gala de un falso patriotismo: se quiere, con ese aislamiento, mejorar a los países como una estancia para tratar que las ideas de progreso de otras partes del mundo lleguen a oídos de quienes podrían escucharlas con la unción del necesitado de consejo o ayuda.

No hay aspecto de la economía chilena que el doctor Aguirre Cerda deje sin prestarle la más clara atención. Máquinas e instrumentos agrícolas requiere el país, y se tracrán o se fabricarán. Fuerza y baratura de la energía eléctrica para la producción, transporte y consumo familiar debe aprovecharse en un país que pierde constantemente una valiosa riqueza en sus caídas de agua". Ayudar al productor agrícola para cimentarlo en sus lugares de trabajo, porque sino el éxodo se establece fatal y perturbador desde las provincias a Santiago, la capital, y del campo hacia la ciudad.

La asociación cooperativa, que reune a los pequeños agricultores, ha de extenderse a la pesca y la fruticultura. Y se llevará también el progreso nacional a las regiones australes, olvidadas y extrañas, a veces, a la unilateral acción de obra de colonias extranjeras —alemanas en su mayoría— que se han constituído como apéndices de países extranjeros. Las provincias del norte han de vincularse más estrechamente con el resto del país, estimulando sus posibilidades agrícolas, la investigación de sus riquezas minerales y la explotación del salitre.

Otros aspectos del mensaje

PROTECCION a las pequeñas industrias de textiles cerámica, juguetes, etc. con créditos y organización para la comercialización de sus productos, protección al productor y asegurar el derecho al trabajo, inclusive el de las mujeres, señalan otro de los aspectos del mensaje presidencial.

En materia educacional, no se olvida la enseñanza técnica. "Gobernar es educar", dice el Presidente. Se tratará de hacer de las materias primas una fuente de riqueza nacional y no sólo, como hasta ahora, un medio para el enriquecimiento de unas pocas capitalistas extranjeros. Se destinarán 500 millones de pesos para construir casas baratas, pero, para no acentuar las diferencias sociales, esas habitaciones no se construirán en barrios especiales alrededor de las ciudades, sino dispersas, dentro mismo de las ciudades.

Se ocupa también el presidente de los deportes y de la defensa nacional, a la que asigna un lugar importante en la obra del gobierno.

Salario familiar, independencia del poder judicial, protección a la juventud, combate a la ignorancia, las enfermedades y la miseria: todo esto completa la parte práctica del Mensaje.

Sobre la inmigración extranjera, ahora las puertas del país. Pero exige que los inmigrantes sean fundamentalmente productores de la industria minera y la agricultura.

Hemos querido glosar el mensaje de Aguirre Cerda, porque es una pieza brillante que marca nuevos rumbos a la política chilena. Y porque es para el resto de América un ejemplo vivo de lo que puede hacer un gobierno popular. En nuestro país, donde la preocupación social está muerta en el ánimo de los poderes públicos y legisladores en general, nuestra también es nuestro grande ante lidos tradicionales. la palabra de Aguirre Cerda la de sonar como un reproche. Muchos dirán: No debemos prestar atención a las cosas de afuera: pero otros comentarán: Es la voz de América que se hace oir.

Siguen los Preparativos para el Gran Desfile de Antorchas

Con gran entusiasmo, los estudiantes universitarios prosiguen los preparativos para efectuar el desfile patriótico con antorchas, que tendrá lugar pasado mañana por la noche. Diariamente, grupos de señoritas y jóvenes recorren las calles céntricas de la ciudad, distribuyendo volantes alusivos al acto. En el desfile tomarán parte varios carros alegóricos, preparados por los estudiantes de Bellas Artes, inspirados en motivos de la gesta revolucionaria de Mayo. Durante la manifestación, jóvenes universitarias distribuirán entre la concurrencia 20.000 escarapelas.

Reunión de jefes de columna

Hoy se llevará a cabo en el local de la F. U. A., Puueyrredón 1924, una reunión de jefes de columnas a fin de ultimar los detalles relativos a la organización del desfile, distribución de las columnas parciales y ubicación de los abanderados.

Los que deseen actuar como jefes de columnas deben presentarse en la dirección indicada con su libreta universitaria a los efectos de la inscripción.

Aprenda RADIO Y ARME SU RECEPTOR Gratis ESTE RECEPTOR MUNDIAL

Mucho dinero ganan los técnicos en Radio

Viva donde viva, en la ciudad o en el campo, VD. PUEDE GANAR DINERO EN RADIO, aprendiendo Radio pronto y bien por correspondencia con NUESTRAS FAMOSAS LECCIONES PRACTICAS. Todos los materiales y herramientas para sus trabajos prácticos se los enviamos GRATIS con el Curso, a su casa.

Gane Vd. también dinero en Radio y arme su Receptor de TODA ONDA, Mundial, y ambas corrientes y sólo eléctrico, con 6 válvulas metálicas que le capacitarán para la recepción de ondas cortas, de la Europa, Africa, Asia, Oceanía, Norte y Sud América, Radiofonía, Radiotelegrafía, Radiotelefonía, Radiodifusión, Radiogonometría, Radiolocalización, Radiocomunicación, Radiotelemando, Radiotelemedida, Radiotelevisión, Radiotelefotografía, Radiotelecinemato-grafía, Radiotelecinemafonía, Radiotelecinemafotografía, Radiotelecinemafotofonía, Radiotelecinemafotofonografía, Radiotelecinemafotofonografotografía, Radiotelecinemafotofonografotografonía, Radiotelecinemafotofonografotografonografía, Radiotelecinemafotofonografotografonografotografía, Radiotelecinemafotofonografotografonografotografonía, Radiotelecinemafotofonografotografonografotografonografía, Radiotelecinemafotofonografotografonografotografonografotografía, Radiotelecinemafotofonografotografonografotografonografotografonía, Radiotelecinemafotofonografotografonografotografonografotografonografía, Radiotelecinemafotofonografotografonografotografonografotografonografotografía, Radiotelecinemafotofonografotografonografotografonografotografonografotografonía, Radiotelecinemafotofonografotografonografotografonografotografonografotografonografía, Radiotelecinemafotofonografotografonografotografonografotografonografotografonografotografía, Radiotelecinemafotofonografotografonografotografonografotografonografotografonografotografonía, Radiotelecinemafotofonografotografonografotografonografotografonografotografonografotografonografía, Radiotelecinemafotofonografotografonografotografonografotografonografotografonografotografonografotografía, Radiotelecinemafotofonografotografonografotografonografotografonografotografonografotografonografotografonía, Radiotelecinemafotofonografotografonografotografonografotografonografotografonografotografonografotografonografía, Radiotelecinemafotofonografotografonografotografonografotografonografotografonografotografonografotografonografotografía, Radiotelecinemafotofonografotografonografotografonografotografonografotografonografotografonografotografonografotografonía, Radiotelecinemafotofonografotografonografotografonografotografonografotografonografotografonografotografonografotografonografía, Radiotelecinemafotofonografotografonografotografonografotografonografotografonografotografonografotografonografotografonografotografía, Radiotelecinemafotofonografotografonografotografonografotografonografotografonografotografonografotografonografotografonografotografonía, Radiotelecinemafotofonografotografonografotografonografotografonografotografonografotografonografotografonografotografonografotografonografía, Radiotelecinemafotofonografotografonografotografonografotografonografotografonografotografonografotografonografotografonografotografonografotografía, Radiotelecinemafotofonografotografonografotografonografotografonografotografonografotografonografotografonografotografonografotografonografotografonía, Radiotelecinemafotofonografotografonografotografonografotografonografotografonografotografonografotografonografotografonografotografonografotografonografía, Radiotelecinemafotofonografotografonografotografonografotografonografotografonografotografonografotografonografotografonografotografonografotografonografotografía, Radiotelecinemafotofonografotografonografotografonografotografonografotografonografotografonografotografonografotografonografotografonografotografonografotografonía, Radiotelecinemafotofonografotografonografotografonografotografonografotografonografotografonografotografonografotografonografotografonografotografonografotografonografía, Radiotelecinemafotofonografotografonografotografonografotografonografotografonografotografonografotografonografotografonografotografonografotografonografotografonografotografía, Radiotelecinemafotofonografotografonografotografonografotografonografotografonografotografonografotografonografotografonografotografonografotografonografotografonografotografonía, Radiotelecinemafotofonografotografonografotografonografotografonografotografonografotografonografotografonografotografonografotografonografotografonografotografonografotografonografía, Radiotelecinemafotofonografotografonografotografonografotografonografotografonografotografonografotografonografotografonografotografonografotografonografotografonografotografonografotografía, Radiotelecinemafotofonografotografonografotografonografotografonografotografonografotografonografotografonografotografonografotografonografotografonografotografonografotografonografotografonía, Radiotelecinemafotofonografotografonografotografonografotografonografotografonografotografonografotografonografotografonografotografonografotografonografotografonografotografonografotografonografía, Radiotelecinemafotofonografotografonografotografonografotografonografotografonografotografonografotografonografotografonografotografonografotografonografotografonografotografonografotografonografotografía, Radiotelecinemafotofonografotografonografotografonografotografonografotografonografotografonografotografonografotografonografotografonografotografonografotografonografotografonografotografonografotografonía, Radiotelecinemafotofonografotografonografotografonografotografonografotografonografotografonografotografonografotografonografotografonografotografonografotografonografotografonografotografonografotografonografía, Radiotelecinemafotofonografotografonografotografonografotografonografotografonografotografonografotografonografotografonografotografonografotografonografotografonografotografonografotografonografotografonografotografía, Radiotelecinemafotofonografotografonografotografonografotografonografotografonografotografonografotografonografotografonografotografonografotografonografotografonografotografonografotografonografotografonografotografonía, Radiotelecinemafotofonografotografonografotografonografotografonografotografonografotografonografotografonografotografonografotografonografotografonografotografonografotografonografotografonografotografonografotografonografía, Radiotelecinemafotofonografotografonografotografonografotografonografotografonografotografonografotografonografotografonografotografonografotografonografotografonografotografonografotografonografotografonografotografonografotografía, Radiotelecinemafotofonografotografonografotografonografotografonografotografonografotografonografotografonografotografonografotografonografotografonografotografonografotografonografotografonografotografonografotografonografotografonía, Radiotelecinemafotofonografotografonografotografonografotografonografotografonografotografonografotografonografotografonografotografonografotografonografotografonografotografonografotografonografotografonografotografonografotografonografía, Radiotelecinemafotofonografotografonografotografonografotografonografotografonografotografonografotografonografotografonografotografonografotografonografotografonografotografonografotografonografotografonografotografonografotografonografotografía, Radiotelecinemafotofonografotografonografotografonografotografonografotografonografotografonografotografonografotografonografotografonografotografonografotografonografotografonografotografonografotografonografotografonografotografonografotografonía, Radiotelecinemafotofonografotografonografotografonografotografonografotografonografotografonografotografonografotografonografotografonografotografonografotografonografotografonografotografonografotografonografotografonografotografonografotografonografía, Radiotelecinemafotofonografotografonografotografonografotografonografotografonografotografonografotografonografotografonografotografonografotografonografotografonografotografonografotografonografotografonografotografonografotografonografotografía, Radiotelecinemafotofonografotografonografotografonografotografonografotografonografotografonografotografonografotografonografotografonografotografonografotografonografotografonografotografonografotografonografotografonografotografonografotografonía, Radiotelecinemafotofonografotografonografotografonografotografonografotografonografotografonografotografonografotografonografotografonografotografonografotografonografotografonografotografonografotografonografotografonografotografonografotografonografía, Radiotelecinemafotofonografotografonografotografonografotografonografotografonografotografonografotografonografotografonografotografonografotografonografotografonografotografonografotografonografotografonografotografonografotografonografotografía, Radiotelecinemafotofonografotografonografotografonografotografonografotografonografotografonografotografonografotografonografotografonografotografonografotografonografotografonografotografonografotografonografotografonografotografonografotografonía, Radiotelecinemafotofonografotografonografotografonografotografonografotografonografotografonografotografonografotografonografotografonografotografonografotografonografotografonografotografonografotografonografotografonografotografonografotografonografía, Radiotelecinemafotofonografotografonografotografonografotografonografotografonografotografonografotografonografotografonografotografonografotografonografotografonografotografonografotografonografotografonografotografonografotografonografotografía, Radiotelecinemafotofonografotografonografotografonografotografonografotografonografotografonografotografonografotografonografotografonografotografonografotografonografotografonografotografonografotografonografotografonografotografonografotografonía, Radiotelecinemafotofonografotografonografotografonografotografonografotografonografotografonografotografonografotografonografotografonografotografonografotografonografotografonografotografonografotografonografotografonografotografonografotografonografía, Radiotelecinemafotofonografotografonografotografonografotografonografotografonografotografonografotografonografotografonografotografonografotografonografotografonografotografonografotografonografotografonografotografonografotografonografotografía, Radiotelecinemafotofonografotografonografotografonografotografonografotografonografotografonografotografonografotografonografotografonografotografonografotografonografotografonografotografonografotografonografotografonografotografonografotografonía, Radiotelecinemafotofonografotografonografotografonografotografonografotografonografotografonografotografonografotografonografotografonografotografonografotografonografotografonografotografonografotografonografotografonografotografonografotografonografía, Radiotelecinemafotofonografotografonografotografonografotografonografotografonografotografonografotografonografotografonografotografonografotografonografotografonografotografonografotografonografotografonografotografonografotografonografotografía, Radiotelecinemafotofonografotografonografotografonografotografonografotografonografotografonografotografonografotografonografotografonografotografonografotografonografotografonografotografonografotografonografotografonografotografonografotografonía, Radiotelecinemafotofonografotografonografotografonografotografonografotografonografotografonografotografonografotografonografotografonografotografonografotografonografotografonografotografonografotografonografotografonografotografonografotografonografía, Radiotelecinemafotofonografotografonografotografonografotografonografotografonografotografonografotografonografotografonografotografonografotografonografotografonografotografonografotografonografotografonografotografonografotografonografotografía, Radiotelecinemafotofonografotografonografotografonografotografonografotografonografotografonografotografonografotografonografotografonografotografonografotografonografotografonografotografonografotografonografotografonografotografonografotografonía, Radiotelecinemafotofonografotografonografotografonografotografonografotografonografotografonografotografonografotografonografotografonografotografonografotografonografotografonografotografonografotografonografotografonografotografonografotografonografía, Radiotelecinemafotofonografotografonografotografonografotografonografotografonografotografonografotografonografotografonografotografonografotografonografotografonografotografonografotografonografotografonografotografonografotografonografotografía, Radiotelecinemafotofonografotografonografotografonografotografonografotografonografotografonografotografonografotografonografotografonografotografonografotografonografotografonografotografonografotografonografotografonografotografonografotografonía, Radiotelecinemafotofonografotografonografotografonografotografonografotografonografotografonografotografonografotografonografotografonografotografonografotografonografotografonografotografonografotografonografotografonografotografonografotografonografía, Radiotelecinemafotofonografotografonografotografonografotografonografotografonografotografonografotografonografotografonografotografonografotografonografotografonografotografonografotografonografotografonografotografonografotografonografotografía, Radiotelecinemafotofonografotografonografotografonografotografonografotografonografotografonografotografonografotografonografotografonografotografonografotografonografotografonografotografonografotografonografotografonografotografonía, Radiotelecinemafotofonografotografonografotografonografotografonografotografonografotografonografotografonografotografonografotografonografotografonografotografonografotografonografotografonografotografonografotografonografotografonografía, Radiotelecinemafotofonografotografonografotografonografotografonografotografonografotografonografotografonografotografonografotografonografotografonografotografonografotografonografotografonografotografonografotografonografotografía, Radiotelecinemafotofonografotografonografotografonografotografonografotografonografotografonografotografonografotografonografotografonografotografonografotografonografotografonografotografonografotografonografotografonía, Radiotelecinemafotofonografotografonografotografonografotografonografotografonografotografonografotografonografotografonografotografonografotografonografotografonografotografonografotografonografotografonografotografonografía, Radiotelecinemafotofonografotografonografotografonografotografonografotografonografotografonografotografonografotografonografotografonografotografonografotografonografotografonografotografonografotografonografotografía, Radiotelecinemafotofonografotografonografotografonografotografonografotografonografotografonografotografonografotografonografotografonografotografonografotografonografotografonografotografonografotografonía, Radiotelecinemafotofonografotografonografotografonografotografonografotografonografotografonografotografonografotografonografotografonografotografonografotografonografotografonografotografonografotografonografía, Radiotelecinemafotofonografotografonografotografonografotografonografotografonografotografonografotografonografotografonografotografonografotografonografotografonografotografonografotografonografotografía, Radiotelecinemafotofonografotografonografotografonografotografonografotografonografotografonografotografonografotografonografotografonografotografonografotografonografotografonografotografonía, Radiotelecinemafotofonografotografonografotografonografotografonografotografonografotografonografotografonografía, Radiotelecinemafotofonografotografonografotografonografotografonografotografonografotografonografotografía, Radiotelecinemafotofonografotografonografotografonografotografonografotografonografotografonía, Radiotelecinemafotofonografotografonografotografonografotografonografotografonografía, Radiotelecinemafotofonografotografonografotografía, Radiotelecinemafotofonografotografonía, Radiotelecinemafotofonografía, Radiotelecinemafotofía, Radiotelecinemafonía, Radiotelecinemafía, Radiotelecinía, Radiotelecía, Radiotela, Radiote, Radio.

PIDA INFORMES GRATIS

INSTITUTO INTERAMERICANO 72 - San Pedrito - 72 — Buenos Aires
Sírvase enviarme informes GRATIS del curso de RADIO por Correo.
Nombre .....
Calle ..... No. .....
Localidad ..... F. C. .....

SIEMPRE EL MEJOR INSTITUTO DE RADIO

Será Lucido el Desfile de las Antorchas

Será un Acto de Afirmación Argentinista

EL desfile patriótico con antorchas de argentinos para la noche del 25 por la Federación Universitaria Argentina, ha despertado múltiples simpatías fuera y dentro del ambiente estudiantil. Todo permite esperar que el pueblo, y muy especialmente la juventud, responderá a la invitación de los estudiantes y marchará con miles por la Avenida de Mayo.

OSCAR RIAL

Habla el consejero Rial

El consejero de la Facultad de Ciencias Exactas, señor Oscar Rial, nos dice:

La juventud actual no corre peligro de extraviar su camino, si prescinde las fuentes puras de donde pretende su impulso, pero entiende que no debe limitarse a su simple desarrollo, sino que también como la de 1810, incluir elementos nuevos que condenigues en valle presto al espíritu primera de la tradición jinetal argentina.

El desfile es singularmente oportuno

El señor Luis Alfredo Valenzisi presidente del Círculo Médico Argentino y Centro Estudiantes de Medicina, nos da su opinión en las siguientes palabras:

—Considero, pues, que la iniciativa de la Federación Universitaria Argentina respecto a la procesión de antorchas, como cualquier otra tendiente a cultivar entre la juventud estudiosa un fervoroso y sano nacionalismo, merece el más entusiasta y decidido apoyo. Ello resulta singularmente oportuno en los presentes momentos en que se pretende hacer penetrar en nuestro medio teorías sectarias más o menos utópicas, pero eficazmente contrarias a la modalidad y espíritu argentinos.

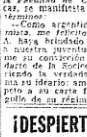

VALENZISI

Se felicita del desfile

Juan Llamazares, delegado estudiantil ante el Consejo Directivo de la Facultad de Ciencias Económicas, se manifiesta en los siguientes términos:

—Como argentino y como reformista, me felicito de que la F. U. A. haya brindado esta oportunidad a nuestra juventud para que refirme su convicción de que el estudiante de la Sociedad de Mayo dirá ciendo la verdadera guía que anima su ideario: amor a la patria, respeto a su carta fundamental y apoyo de su régimen republicano.

¡DESPIERTE LA BILIS DE SU HIGADO!

Sin Usar Calomel. Saltará de la Cama con Hambre de Actividad

El hígado debe volcar en los intestinos cada día suficiente bilis para que la digestión tenga lugar. De lo contrario los alimentos fermentan en el estómago. Su estreñimiento se convierte en veneno. Vd. se siente amargado, deprimido—¡todo marcha al revés!

Los laxantes no dan sino un alivio temporario, puesto que no anulan la causa del mal. Se necesitan píldoras excelentes llamadas Píldoras Carter para el hígado, para que la bilis fluya libremente. Son famosas como "las píldoras" capaces de vencer al mundo.

Inofensivas y suaves, son formidables para regular la bilis. Pida las Píldoras Carter por su nombre y rechace tenazmente cualquier otra cosa. El tubo, $1.00.

FLEXIL

EL SOMBRERO que SE DESTACA

Dondequiera que haya sombreros, ya sea en la percha, en la calle o en los guardarropas, el FLEXIL se destaca por su distinción suprema.

Es que FLEXIL encierra todo lo mejor que puede decirse de un sombrero fino.

Su atracción no sólo reside en el fieltro cuya calidad de excepción resalta a simple vista. También la belleza de la línea y la fineza del color como asimismo la prolija terminación del detalle, contribuyen a conquistar la preferencia del tan depurado buen gusto porteño.

En toda sombrerería de categoría hallará Vd. un FLEXIL que le sienta tal como Vd. se lo ha imaginado. Y adquiérlo con la seguridad de que es para su satisfacción presente y futura.

21.50

DOBLE GARANTIA 50 años de fama garantizan la calidad del FLEXIL. Y además sus fabricantes responden por escrito de la perfección de cada uno de sus sombreros.

Agouarsino & Cía

CREADORES DE LA MODA

Aquí "se fabrica" SEGURIDAD

Personal especializado, con los equipos más modernos revisa, a intervalos fijados de antemano por estrictos reglamentos, todo el material rodante y mecanismos de seguridad de la línea, comprobando su estado de funcionamiento y procediendo a reparar lo gastado o deteriorado.

Es por eso que el Ferrocarril SUD puede ofrecer: puntualidad, economía y completa seguridad. Viaje más por el "SUD".

FERROCARRIL SUD

SU SEGURO SERVIDOR

Haga mayor uso de los trenes del Ferrocarril Sud. Viajará más cómodo — con más espacio para las piernas — con la conveniencia del bar o restaurant, y sobre todo viajará Vd. descansado y con la seguridad de llegar puntualmente. Viaje más por el Ferrocarril Sud.

La Política Europea Vista por los Corresponsales Especiales de CRITICA

EL PLAN DALADIER DEJARIA SIN GARANTIAS A ESTONIA Y LETONIA

Las Cláusulas Secretas del Pacto Italo-Nazi Serían Muy Favorables al Tercer Reich

Por Geneviève Tabouis
(Correspondencia especial para CRITICA)

PARIS, 22. — En París se considera que las oscilaciones de la actitud de Chamberlain, con respecto al acuerdo con Rusia, le son dictadas por el deseo de provocar en la opinión pública inglesa el temor de que dicho acuerdo no se firmaría. Muchos ingleses necesitan convencerse aún de que dicho pacto es indispensable para mantener la paz.

En París no se ignora que Turquía firmó el acuerdo con Gran Bretaña, porque tenía la formal promesa de que este último país firmaría un acuerdo con los Soviets.

En Berlín se espera asimismo la firma del pacto anglorruso, y se declara saber que el viernes último el Estado Mayor francés habría logrado persuadir a los representantes del ejército polaco de la necesidad de que Varsovia aceptara el pacto con los rusos.

El mismo día, a las 11 horas, Ribbentrop hizo llegar al ministro de Propaganda una orden de Hitler.

De conformidad con el contenido de ésta, la prensa nazi debía estar preparada no sólo para la formalización de un pacto anglorruso, sino también para una entente rusopolaca.

En el curso de su viaje a las fortificaciones del Este, el Fuehrer pronunció numerosos discursos. En el de Carlsruhe, el miércoles pasado, se empeñó en poner de relieve la alianza germanoitaliana, recordando al auditorio que si Alemania fué vencida en 1918 había sido, más que nada, por falta de unidad en sus directivas politicomilitares.

Especificó que ello ya no sucederá en la próxima guerra, por cuanto la firma de la alianza militar con España y el Japón es inminente.

Por otra parte, el 16 del actual, el embajador de Franco en Berlín hizo una visita al secretario de Estado, Weitnecker, en la Wilhelmstrasse.

Le manifestó que Franco rehusaba las ofertas de préstamos de las casas de banca Mendelssohn, de Amsterdam; Lazare Frèrers y Dreyfus, de París, y que había resuelto aceptar el acuerdo económico germanoespañol.

Franco irá a Berlín para firmarlo personalmente, y su embajador recibió la orden de agregar que el general Franco estaba persuadido de que su unión con el eje asegurará el porvenir de España en la crisis inminente.

Cabe preguntarse si el acuerdo anglorruso va a precipitar el ataque alemán contra Polonia, y otro de Franco contra Gibraltar, o si, por el contrario, el Fuehrer se verá obligado a modificar sus planes, y esperará hasta el otoño para estudiar la situación antes de lanzarse a un ataque.

Con todo, se teme que las condiciones del acuerdo italonazi sean más propias para excitar a Hitler que para calmarlo.

Y obsérvese que, en tanto que Alemania exige de su aliada italiana que intervenga automáticamente en favor de toda acción alemana, cualquiera que ésta sea, el Reich no se compromete a apoyar a Italia más que en los planes aceptados por el Estado Mayor nazi. Las mismas condiciones le serán impuestas a España.

No Quiere G. Bretaña que Rusia Tome la Iniciativa de la Guerra

Por HUGO T. SPECK
(Correspondencia especial para CRITICA)

PARIS, 22 (United Press). — La semana entrante sorprenderá a las principales potencias europeas alineadas en dos sistemas de alianzas opositoras.

Según el orden cronológico, la alianza defensiva de las naciones democráticas estará aún en el período de la negociación, después que la del eje Roma-Berlín fué transformada en un pacto militar firmado y sellado. Así, los ministros de Relaciones Exteriores de Francia y Gran Bretaña, Georges Bonnet y lord Halifax, se esforzarán en convencer al gobierno de los Soviets, representado en Ginebra por el señor Iván Maisky, para que acepte la fórmula de transacción propuesta por Francia.

MAISKY

Sin embargo, los funcionarios franceses no atribuyen importancia a que el curso de los sucesos sea precedido por la firma de la alianza italoalemana, pues consideran que ese convenio no hace más que concretar en un documento sellado lo que anteriormente era un hecho. Empero, conceden gran significado a las conversaciones de Ginebra y esperan que allí su fórmula de transacción allane el camino hacia un rápido acuerdo anglorruso, susceptible de transformarse en una triple "entente" anglofrancorrusa, donde descansaría el sistema de seguridad colectiva.

Habiéndose llegado a un acuerdo en las conversaciones del sábado pasado en París, los gobiernos de Francia y Gran Bretaña, representados por Georges Bonnet y el vizconde de Halifax, presentarán juntamente la fórmula francesa al señor Maisky. En esferas autorizadas se hace el siguiente resumen aproximado de sus condiciones:

Gran Bretaña, Francia y los Soviets van a asumir obligaciones recíprocas de defender a cualquiera de los países contratantes, a dos de ellos o a los tres, si se viesen complicados en una guerra al defender un país limítrofe de Alemania que haya recibido garantía individual o conjunta de los signatarios. Los estados limítrofes comprenden — en cuanto concierne a Rusia — a Polonia, Rumania y Lituania, pero no a Estonia y Letonia. De acuerdo con el plan, Francia y Gran Bretaña prometen a Rusia acudir en su ayuda si se complicase en una guerra al defender a estos tres estados "limítrofes".

Por otra parte, los funcionarios polacos informaron el sábado pasado a los franceses que el ataque alemán a cualquier Estado del Báltico sería interpretado como un peligro para la seguridad de Polonia, por lo cual esta nación se vería obligada a hacer la guerra. Los negociadores francobritánicos indicarán al señor Maisky que en virtud de esta actitud polaca se ha garantizado indirectamente a Rusia, que conseguirá la intervención anglofrancesa en segundo grado.

En estas circunstancias, no se requería a Gran Bretaña que ofreciese una garantía directa a los Estados bálticos.

El principio y el objetivo de las proposiciones franco-británicas consiste en dar a la intervención rusa carácter secundario en lo que respecta a la acción directa de los países principales comprendidos en la cuestión. Esto es, en los casos de que Polonia y Rumania resistiesen un ataque y pidiesen ayuda a Francia y Gran Bretaña, o si Polonia solicitase ayuda a estas dos naciones, al oponerse a un ataque alemán contra los Estados bálticos. Como arguye un diario parisiense antisoviético, "no debe darse a Rusia un cheque en blanco firmado". Al parecer, los funcionarios británicos están decididos a no permitir que los Soviets tomen la iniciativa en el comienzo de una guerra europea, fueren cuales fueren sus motivos.

Espérase en París que lord Halifax pueda partir el martes de Ginebra, camino a Londres, con la aceptación de Maisky, con lo cual el gabinete británico, que se reunirá el próximo miércoles, podrá ordenar a los peritos de la cancillería que empiecen a redactar el acuerdo.

Si los negociadores franceses, británicos y rusos llegan a un acuerdo en Ginebra, créese que los funcionarios de París y Angora anunciarán públicamente su acuerdo bilateral, paralelo al pacto anglo turco de ayuda mutua.

Preocupa Danzig a Francia

Irrita la Tardanza de la Firma del Acuerdo Anglosoviético

Por JOHN MARTIN
(Correspondencia especial para CRITICA)

PARIS, 22 (Associated Press). — Francia, mientras observa que Alemania e Italia han concertado una alianza militar, muestra grave preocupación por los incidentes fronterizos de Danzig, por estimar que pueden ser el preludio de un choque germanopolaco.

BONNET

Al disponerse a partir varias de las modernas y poderosas unidades de la armada francesa hacia la zona del Canal de la Mancha, a fin de efectuar una demostración de fuerza, la mayor parte de la prensa no oculta su impaciencia, y reclama un rápido acuerdo entre Gran Bretaña y Rusia, terminando así las negociaciones que se vienen celebrando entre ambos países para concertar un "triple frente de la paz".

La maquinaria militar francesa está preparada para hacer frente a cualquier eventualidad. En la nación, ha producido gran satisfacción el discurso que pronunció el ministro de Relaciones Exteriores, M. Georges Bonnet, en la reunión de los veteranos, en especial sus manifestaciones de que "Francia no permitirá que el espíritu de la dominación reine sobre el mundo".

Algunos círculos políticos franceses muestran irritación por el hecho de que deban esperar hasta que el consejo de ministros británicos se reúna el 24 del corriente, para que se tome una decisión respecto al pacto anglosoviético.

Se Desmoronaría el Pacto Entre G. Bretaña y Turquía si No se Firma el Acuerdo Anglorruso

Por André Geraud (Pertinax)
(Correspondencia especial para CRITICA)

PARIS, 22. — Para comprender la importancia de lo ocurrido anteayer entre Daladier y Halifax — es innecesario mencionar a Bonnet, ya que éste no goza del menor crédito ante el primer ministro británico — hay que tener en cuenta el estado de ánimo de Chamberlain con respecto a los Soviets, tal como resulta aún de su discurso del viernes en los Comunes.

El propósito de Chamberlain era el de limitar la cooperación de Inglaterra y Rusia a la Europa Oriental, y no establecer entre estas dos grandes potencias más que un vínculo indirecto, por medio de Polonia y Rumania, reuniendo las garantías de las dos potencias occidentales y las de la potencia del Este.

Actualmente, Daladier parece haber inducido a Halifax a un sistema muy distinto.

Según el compromiso planeado por el jefe del gobierno francés, habría un vínculo directo entre Inglaterra y Rusia, quedando garantizada la integridad territorial rusa tanto por Francia como por Inglaterra.

A dicho efecto, la declaración común de ayuda mutua sería publicada por Londres, París y Moscú.

En esa forma, el pacto francosoviético de 1935 se transformaría en un pacto tripartito, y las modalidades de este contrato, al menos durante cuatro años, se tornarán más eficaces.

Pero la ayuda mutua no tendría por único objeto el de salvaguardar la integridad territorial de los tres contratantes, comprendida Rusia.

Su objeto sería, además, el de defender la independencia de los Estados limítrofes con Alemania, tanto al Este como al Oeste.

Esto significa que, entre los Estados bálticos, sólo Lituania sería incluida en este sistema de protección.

Estonia y Letonia quedarían fuera del mismo.

Hay razones para creer que en el proyecto de Daladier figuran cláusulas de salvaguardia contra el automatismo excesivo de las disposiciones mencionadas. Pero no se conoce su naturaleza.

Los signatarios del pacto francosoviético de 1935 habían dejado a cargo del Consejo de la Liga de las Naciones la calificación de los casos en que se podía hacer jugar la cláusula de ayuda mutua.

Desde luego, el Consejo de Ginebra es ya incapaz, hoy en día, de desempeñar ese rol.

En el fondo, la verdadera salvaguardia contra el automatismo excesivo de la nueva ayuda mutua proyectada residirá en la capacidad y libertad de cada uno de los tres contratantes, para apreciar el hecho de la agresión, y entrar solamente en estado de guerra si él mismo lo ha reconocido indispensable.

Tal es el compromiso sobre el cual se pronunciará pasado mañana el gabinete británico, pero respecto al cual Halifax conversó ya esta mañana, en Ginebra, con Maisky.

Queda por saberse si Stalin lo aceptará en esta forma.

No nos sorprendería que persistiera en exigir que Estonia y Letonia fueran cubiertas asimismo por las garantías anglofrancorrusas.

En efecto; desde el mes de abril, Polonia ha recibido de Londres la seguridad de que la independencia de Lituania sería considerada como de interés vital para Polonia.

Por consiguiente, Stalin sostendrá, probablemente, que la concesión que se les hace con la promesa de defender a Lituania, no es más que aparente, y que Estonia y Letonia, que son tan vitales para Rusia como Lituania para Polonia, deberían ser defendidas, en caso de necesidad, por las tres grandes potencias.

Stalin, Molotoff y Potemkin saben que Francia e Inglaterra tienen necesidad de Rusia.

Saben, también, que el pacto angloturco se desmoronaría si Rusia no se entendiera con Gran Bretaña.

Es de esperar, pues, que sean exigentes.

Harían mal, sin embargo, si no dieran pruebas de espíritu conciliatorio, al no querer dejar nada librado al desarrollo natural de las cosas.

Una controversia anglorrusa demasiado prolongada o demasiado viva, por sus repercusiones sobre los dictadores de Berlín y Roma, podría acrecentar los riesgos de la catástrofe.

Los riesgos, de por sí, ya son bastantes grandes. Sería prudente no acrecentarlos.

Gafencu Vuelve a Bucarest

BUCAREST, 22 (United). — El ministro de Relaciones Exteriores, señor Garencu, regresó a esta capital a mediodía, después de sostener una larga conferencia con su colega yugoeslavo, Cincar-Markovich.

COMPRE LA REVISTA BERRETIN
Y VEA EL EXTRACTO DEL 26

DIVORCIO
Y nuevo Casamiento en el extranjero.
PAGO POR CUOTAS — Consultas gratis
Dr. CRISTIANI
URUGUAY 516, 3er. p. U. T. 38-1559

Ni en los Momentos Graves de la Guerra, Tuvo España Tarjetas de Racionamiento, Como Ahora

Minoristas Inescrupulosos Especulan con el Hambre del Pueblo

Por ANDRE LAGROLET
(Correspondencia especial para CRITICA)

SAN JUAN DE LUZ, 22 (United). — El gobierno del general Franco se encuentra frente al problema de una marcada escasez de alimentos en toda España, cuya solución no está a la vista.

Como consecuencia directa de la destrucción causada por la guerra y el abandono de la tierra de cultivo por los campesinos, faltan artículos de primera necesidad, tales como trigo, carne y azúcar. Las autoridades se han visto obligadas a instituir tarjetas de racionamiento, a las cuales no fué necesario recurrir ni aun en los peores períodos de las hostilidades. Las tarjetas, que son de dos clases, una para carne y otra para otros alimentos, incluso el pan, ayudarán a distribuir equitativamente los aprovisionamientos existentes, pero recién varios meses más tarde, cuando se recolecte la cosecha, se notará un incremento de los víveres, que permita la vuelta al régimen normal.

FRANCO

Una de las dificultades está en el hecho de que los campesinos, en muchos casos, no regresaron a sus campos después de la guerra, atraídos por las ciudades, que les ofrecían mayores ganancias. En su reciente carta pastoral, el obispo de Pamplona anota el hecho y aconseja a los campesinos regresar a las chacras de sus antepasados. Se espera que la cosecha triguera de este año sea de menos del 50 % de la acostumbrada, a causa de la falta de labradores y fertilizadores, por lo cual será necesario importar gran cantidad de ese cereal, pese a que el general Franco se opone a emplear divisas extranjeras para ese fin.

En forma similar, se nota una pronunciada escasez de azúcar, a pesar de que todas las refinerías principales estaban en territorio rebelde durante la guerra. Esto se debe a que la cosecha de remolacha es demasiado reducida para mantener elevada la producción. El aceite de oliva, del cual España exporta normalmente medio millón de toneladas, también mermó mucho, a raíz de la devastación de olivares en muchas regiones. Su reserva es pequeña, porque, durante la guerra fueron exportadas grandes cantidades de aceite a Alemania e Italia, en concepto de permuta por el material bélico. Estas exportaciones cesaron ya, pero pasará mucho tiempo antes de que se disponga de un abastecimiento adecuado para el consumo interno.

Igualmente, es escasa la carne, hasta tal punto que la familia de la clase media la recibe sólo una vez por semana.

La merma de los alimentos ha originado mucha especulación y ganancias indebidas de parte de los mercaderes al por menor. Todas las existencias son revisadas por las autoridades, quienes supervisan también los precios, pero en todas partes se oculta parte de las existencias y se realizan ventas secretas a los que pueden pagar precios elevados.

No parece haber gran posibilidad de que las importaciones de víveres resuelvan la situación en un futuro cercano. El general Franco vacila en hacer compras al extranjero, que arrojan un balance más desfavorable aún a España y trata de limitar el comercio con el exterior a la permuta, en todo lo posible. Sin embargo, el trueque sólo se efectúa en escala apreciable con Alemania e Italia, y ninguno de los países totalitarios tiene un superávit de alimentos que exportar, por lo que se limitan a enviar maquinarias y otros artículos manufacturados.

En el Uruguay ha Indignado la Audacia Nazi

Esculpieron una Cruz Svástica en la Pirámide de Las Piedras

MONTEVIDEO, 22 (De nuestro corresponsal). — Ha causado estupor e indignación la revelación de que las personas colocadas en la proximidad de la pirámide de Las Piedras, durante la ceremonia realizada el jueves último, aniversario de la gran victoria artiguista, notaron que en una de las piedras de ese monumento, aparecía esculpida la cruz swática, símbolo del nazismo.

No obstante la gravedad del hecho que revela hasta donde llega la audacia nazi, las autoridades no lo han denunciado y se ignora si han adoptado medidas con el fin de individualizar a los autores de ese atentado.

El rumor corriente atribuye la fechoría a cierto comité de confesada filiación hitlerista, integrado con alemanes y nazis criollos.

Derribaron a un Avión en el Manchukúo

TOKIO, 22 (United). — El corresponsal de la Agencia Japonesa Domei informa desde Sinkin que los guardias fronterizos manchukuos derribaron un avión mongól, de tipo ligero de bombardeo, que efectuaba un vuelo de reconocimiento sobre el Manchukuo el pasado sábado.

Limpie los Riñones de Acidos y Ponga fin al Levantarse de Noche

Viva una vida más sana y siéntase más joven

Cuando por un precio módico puede usted conseguir un estimulante y diurético sumamente eficaz e inofensivo, un antiséptico urinario suave, que elimina de los riñones las toxinas y ácidos que los están minando ¿por qué continuar interrumpiendo su sueño tranquilo con el levantarse de noche?

Pida simplemente en su farmacia una caja ($ 2.20) de las Cápsulas OMEGA de Aceite de Haarlem — pero convénzase de que son OMEGA, el verdadero Aceite de Haarlem de Holanda. Otros síntomas de debilidad de los riñones e irritación de la vejiga son el dolor de cintura, ojeras muy pronunciadas, calambres en las piernas, manos sudorosas, la orina escasa o ardorosa.

NOMBRE FAMOSO DE UNA FAMILIA ILUSTRE

INTERNATIONAL

En todo el mundo, el nombre INTERNATIONAL HARVESTER es sinónimo de alta categoría industrial, largamente mantenida. Una dilatada serie de productos componen la familia ilustre: Arados de todo tipo; Rastras; Cultivadores, Sembradoras de toda clase; gran variedad de Máquinas de Cosecha para todos los Cereales; Máquinas para pasto; Máquinas para Siembra, Cultivo y Cosecha de Maíz; Tractores Farmall, Tractores Agrícolas, TracTracTores; Camiones; Motores a Kerosene, a Nafta y Diesel; Equipos para Tambos y muchos mas. El nombre INTERNATIONAL HARVESTER es, y con justa razón, símbolo de experiencia y perfección!

IH

INTERNATIONAL HARVESTER COMPANY ARGENTINA
Buenos Aires · Rosario · B. Blanca · Santa Fe · Córdoba
C. del Uruguay · Tres Arroyos · Tucumán · Mendoza

GRIPE Y FIEBRE
GENIOL

Murió Antonio Russo, Herido en el Hecho de Sangre de Montevideo

MONTEVIDEO, 22 (De nuestro corresponsal). — Esta mañana falleció en el hospital en que se asistía, el señor Antonio Russo, que resultara herido en el vientre durante el tiroteo que tuviera lugar frente al Palacio de los Juzgados, y sobre el cual diéramos amplia información en su oportunidad.

Con la muerte de Russo se eleva a tres el número de fallecimientos registrados a raíz de ese incidente, ya que en el día del hecho fallecieron el doctor Cardoso Guichón y el abogado Lanfredo Moreno.

HABLARA POR RADIO EL JEFE DE INVESTIGACIONES

Mañana, a las 20.40 horas, por la radio del Estado hablará el jefe de Investigaciones, D. Miguel A. Viancarlos, sobre "Los documentos personales que expide la policía de la capital".

Sí!

Me afeité con las hojas SARITA... por que debido a lo extraordinario de su filo el afeitarse ha dejado de ser un tormento. Ensáyelas Vd. y verá que ha terminado el martirio de su cut!

Lángara, el "Artillero" del Ciclón Hacía Goles de 40 Mts. en España

Venció una Vez a Zamora Desde 40 Metros

UNA sola tarde, mejor dicho, 28 minutos de juego, fueron suficientes para que Isidro Lángara se convirtiera en la figura futbolística del momento y en el hombre más popular de la colectividad española. Ni un solo español ha dejado de preguntar esta mañana: "¿Será en verdad tan fenómeno nuestro compatriota?"

ISIDRO LANGARA, sonriente y satisfecho después de sus cuatro tantos, aparece con la característica gorra vasca, infaltable en su maleta de viajes

¿Oportunista o artillero?

Lángara, quizá el centroforward más famoso de Europa, venía aureolado de la más terrible fama de "artillero". Un hombre que rompía redes, que desconcertaba arqueros y apabullaba a los cañonazos. Pero ayer, en el debut en el equipo de San Lorenzo, no pareció necesitar apelar a su remate violento y mortífero. Fué un jugador inteligente, ducho y extraordinariamente oportuno. El que aprovechaba las situaciones creadas por sus compañeros y hacia a último momento una aparición fantasmal. Su shot ni lo empleó casi. En una oportunidad ante un tiro libre se esperó con impaciencia su impacto, pero como le formaran una barrera sus contrarios optó por cederle la ball a Waldemar.

Como vive el crack

Habíamos quedado en vernos esta mañana en Devoto, en la casa de Antolín Lucendo, comprovinciano suyo, donde se hospeda el crack junto con Zubieta.

Llegamos bien temprano y aun descansa el crack. Lucendo nos va dando entonces algunos detalles de su vida.

—Es un hombre muy ordenado. Precisamente se ha venido a vivir aquí, lejos de las tentaciones del centro de la ciudad, buscando la tranquilidad provinciana de este barrio, callado y trabajador como la gente de su pueblo. Se retira a sus habitaciones antes de las 10 de la noche y su paseo consiste en recorrer después de la cena estas solariegas calles.

Entró sin ninguna emoción

Sonriente, con esa espontánea sinceridad y franqueza de los hombres de su tierra aparece el gran vasco y nos estrecha la mano. El mismo comienza a hablarnos de la intensa alegría que lo embarga. Y reconoce con una admirable humildad, que lo acompañó la suerte en su primera presentación.

—¿Cómo entró al field? — le preguntamos entonces.

—Serenamente, sin emocionarme mayormente. He jugado en España, Alemania, Rusia e Italia ante grandes muchedumbres. Para un jugador resulta generalmente un incentivo y una sensación grata comprobar que un estadio se halla repleto, rebasando el público las gradas, bullicioso e impaciente.

Cómo hizo los goals

Vemos por sus declaraciones la clase excepcional de los astros del futbol y le pedimos enseguida nos relate cómo marcó, estableciendo un verdadero record, cuatro goals, en el término de 28 minutos.

—El primero, nos dice, fué cuestión de suerte. Salté para cabecear y la pelota dió en uno de mis hombros y se introdujo en la red. En el segundo ya pude shotear con cierta fuerza a uno de los ángulos y quité toda chance a Bessuzo. En el siguiente también aproveché una acción de mis compañeros y creo que en el cuarto mostró el arquero de River Plate cierta confianza que le fué fatal. Se preparaba para interceptar un remate y yo entonces me adelanté y con la punta del pie desvié la trayectoria de la pelota.

—¿Qué le pareció Bessuzo?

—No puedo dar un juicio definitivo. Lo empleamos poco y en los goals me parece que excepto el cuarto no tuvo nada que hacer.

—¿Qué jugador le llamó la atención en River Plate?

—Moreno.

Venció a Zamora desde 40 metros

Hacemos notar a Lángara que los hinchas locales quieren conocer algo de su historia deportiva, de sus hazañas en el viejo mundo.

Sonríe un poco, con cierta modestia y nos responde:

—¿Qué puedo decirles? Que una vez en 1935, jugando por el Oviedo contra el Madrid Fútbol Club, vencí al divino Zamora, desde cuarenta metros. Se quedó parado como una estaca en el arco. A Pacheco, guardavalla que estuvo en Buenos Aires y que según tengo entendido impresionó muy bien, le anoté una tarde siete goals.

En España he hecho además algunos tantos desde media cancha.

—¿Y ayer por qué no ensayó sus característicos remates?

—Los shots desde larga distancia no deben hacerse a cada momento. Sólo cuando se presenta una oportunidad propicia y que ofrezca seguridades de éxito. De lo contrario, se malogran inútilmente energías.

—¿Cuántas veces fué internacional?

—En doce ocasiones represente a mi país. Ganamos en ocho.

Puedo mejorar aún

—¿Se presentó Vd. en el mejor estado atlético?

—Creo que no. Debo rebajar un poco de peso. Me embarqué un lunes en Méjico, después de un partido y recién pude hacer gimnasia a la semana siguiente. Si no con tanta suerte, estoy seguro de actuar en forma más destacada en otras presentaciones.

—¿Cuántos años tiene?

—El 15 de este mes cumplí 27 años.

Finalmente lo invitamos a que nos haga alguna declaración especial y nos manifiesta lleno de satisfacción:

—Estoy contento, porque infinidad de compatriotas que ni sabían dónde quedaba el estadio de San Lorenzo, concurrieron al match para presenciar mi debut. En Devoto le preguntaban a Antolín Lucendo, qué colectivo los dejaba bien y cómo se iba al field de Avenida La Plata.

DE ESPAÑA

Partidas de nacimiento, casamiento o defunción.
Corresponsales directos en toda la Península
Trámite rápido — Tarifas reducidas
CONSULTAS DEL INTERIOR, SE ATIENDEN EN EL DIA
J. M. ROMERO - Tucumán 536 - piso 1o. - Esc. 9-Bs. As.

LOS LUNES POLITICOS de CRITICA

La anulación de los comicios sanjuaninos

UN solo episodio político monopolizó los comentarios de la semana última. Las características aleccionadoras de este episodio, así como las derivaciones que puede tener hacia el restablecimiento de nuestras formas cívicas, bien justifican que haya polarizado en una forma excepcional los honores de la preocupación pública.

La anulación de los comicios fraudulentos que se realizaron en San Juan el 30 de abril irradia una lección y una esperanza. La lección, de un carácter severísimo, es para aquellos funcionarios que debiendo velar por la verdad del sufragio prefieren cohonestar su falseamiento en homenaje al principio de la aparcería política. Tal, el desdichado caso del ex comisionado nacional en San Juan, señor Costa Méndez. La esperanza es para el pueblo de once provincias argentinas que desde hace años no puede aproximarse a las urnas. Como se ve, la anulación de las elecciones sanjuaninas, resuelta por el presidente de la República, bien merece ser incorporada a la nómina de los acontecimientos trascendentales.

Cómo fué recibida la anulación

LA enorme mayoría del país ha aplaudido, sin reservas, el episodio. El propio jefe del radicalismo, doctor Alvear, no ha escatimado ni su aplauso, ni su elogio. Los sectores más responsables del conservadorismo lo han recibido serenamente, con la misma filosofía con que sus principales hombres contribuyeron en 1911 a la reforma electoral de Sáenz Peña. "No se podía seguir por el mismo camino de la ilegalidad y del fraude", se han dicho algunos de esos sectores con resignado patriotismo. Solo en San Juan y en Corrientes, los núcleos oligárquicos han reaccionado y han gruñido.

En San Juan, esa reacción se ha manifestado en una forma desorbitada, sobre todo contra el ejército, por la participación que en la documentación del fraude tuvo con su ejemplar conducta el coronel Guglielmone. La inelegancia de esa reacción se explica, en parte. Se trata de gente que ha sido sorprendida "in fraganti" delito. Cada vez que estas cosas ocurren en la jurisdicción del delito común, el hombre descubierto solo atina a desacatarse. Lo mismo tenía que suceder en la órbita del delito político.

En cuanto a Corrientes, dos factores explican la exteriorización de esa disconformidad. Uno, es el divulgadísimo refrán: "Cuando las barbas de tu vecino veas cortar..." El otro factor, es la personalidad en quien ha recaído la misión difícil de representar en San Juan al presidente de la República. El nombramiento del señor Pérez Virasoro, que es enemigo del fraude, ha caído en Corrientes como un acto de hostilidad expresa hacia los que allí creen en las virtudes del voto transeúnte...

No pronunciar palabras irreparables

LA anulación de los comicios sanjuaninos tuvo, aunque indirecta y muy sutilmente, su repercusión parlamentaria. Esa repercusión casi pertenece a los dominios del profesor Freud. Se trata de un caso típico de subconciencia.

Un antiguo político conservador argentino, lector, sin duda, del viejo Vizcacha y cultor de sabiduría, aconsejaba no pronunciar jamás "palabras irreparables". Las palabras sin control debían estar, según ese consejo, totalmente ausentes en el léxico de los hombres políticos.

El diputado por la provincia de Buenos Aires, doctor De Miguel, era de los hombres que hasta el miércoles pasado profesaban un verdadero terror a las palabras clasificadas como irreparables. Pero el miércoles por la tarde, cuando finalizaba su homenaje a la gran figura parlamentaria de don Julio Costa, se dejó llevar por la vorágine del entusiasmo tribunicio o por los dictados incontrolados del subconsciente. Fué cuando dijo: "Que su ejemplo — se refería a don Julio Costa — sirva de estímulo a los legisladores que aprendieron con él que la Constitución de la provincia o de la Nación sean guía o luz en nuestros actos, si es que el pacto federal debe ser respetado siempre. No vaya a suceder que algún recién llegado quiera desconocer a las sociedades adheridas al mismo el derecho de gobernarse por sí mismas".

¿A qué recién llegado se refería el diputado De Miguel? La encuesta comenzó a realizarse automáticamente. Sus posibles conclusiones, y el agravio que podía significar la exacta ubicación del personaje aludido, hicieron reflexionar, sin duda, al diputado por Junín. A la hora, la frase irreparable había desaparecido de la versión taquigráfica.

Ese ha sido el acontecimiento sobresaliente que nos ha brindado nuestro mundo parlamentario en la semana última.

Melancolía en el Senado Nacional

LOS abuelos de la patria reiniciaron sus tareas parlamentarias. Fijaron días de sesión. Escucharon las extensas consideraciones del senador Palacios sobre la realidad demográfica argentina. No pasó desapercibida, para los periodistas y para el público, cierta sombra melancólica, nitidamente visible en muchos de los hombres que se sentaban en el recinto.

Esa preocupación melancólica tiene sus justificaciones. El Senado está en vísperas de tener que renovar una tercera parte de sus miembros. Apenas transcurra este período ordinario de sesiones, es decir, apenas caiga la última hoja del almanaque correspondiente al mes de setiembre, diez provincias tendrán que afrontar la tarea de elegir diez senadores nacionales. Ello quiere decir que hay diez ciudadanos en el Senado de la Nación que están viviendo posiblemente sus últimas jornadas parlamentarias. Algunos pueden volver. Otros, no volverán nunca.

He aquí la nómina de los diez abuelos de la patria que se han dedicado a observar el transcurso de los días con una melancolía inquietante:

Mario Arenas, por Mendoza.
R. Ceballos Reyes, por La Rioja.
Aldo Cantoni, por San Juan.
Ramón F. Galíndez, por Catamarca.
Laureano Landaburu, por San Luis.
Lucio López Peña, por Tucumán.
Juan José Lubary, por Corrientes.
Guillermo Rothe, por Córdoba.
Matías Sánchez, por Buenos Aires.
Benjamín Villafañe, por Jujuy.

Lo que canta el pueblo

DESDE que fueron anuladas las elecciones fraudulentas de San Juan, los alrededores de la magnífica quinta en que vive el doctor Sánchez Sarmiento, ex candidato a gobernador por el conservadorismo, se ha poblado de payadores, según las informaciones que llegan de aquella provincia.

A medianoche y a cualquier hora del día, cantores populares, acompañados de guitarra, no cesan en repetir esta copla de Martín Fierro:

Y nadies se muestre altivo
aunque en el estribo esté
que suele quedarse a pie
el gaucho más alvertido...

Es Italiano el Sindicato de los Envenenadores

Acusan a Petrillo de Matar a 21 Personas

FILADELFIA, 22 (United). — Paul Petrillo, el sastre de 45 años de edad, acusado de haber asesinado a 21 personas como uno de los dirigentes del monstruo sindicato criminal, sin precedentes en la historia de la delincuencia de Estados Unidos, que se dedicaba a dar muerte a sus víctimas para cobrar seguros, deberá comparecer en breve ante el tribunal, juntamente con otros siete hombres y cuatro mujeres.

Es posible que Petrillo sea el primero de cincuenta personas que serán juzgadas, algunas por separado, pero otras en conjunto, por complicidad en la muerte de 100 personas por envenenamiento durante los últimos diez años. Las sumas cobradas por seguros ascenderían a varios centenares de miles de dólares. Es probable que los juicios se prolonguen durante todo el verano.

"El beso de la muerte"

Petrillo es acusado de haber operado principalmente por intermedio de una mujer conocida con el nombre de Rosa Carina, "el beso de la muerte, quien, según se dice, habría envenenado a tres esposos. El cuarto y quinto de sus esposos se encuentran aún con vida por el simple hecho re que rehusaron tomar un seguro, por lo cual fueron abandonados por Rosa Carina.

El asesinato en masa para cobrar seguros dió tan buen resultado que el sindicato de la muerte estableció en Filadelfia abrió una sucursal en Pitsburgh, encargada de los asesinatos cometidos en el oeste de Pennsylvania. El sindicato también tuvo sucursaales en Nueva Jersey, Nueva York, Delaware y Connecticut.

Son de origen italiano

La mayoría de las personas detenidas y las víctimas son de origen italiano, y muchos de ellos nacieron en Italia. Algunos hablan un poco el inglés.

Cesare Valenti, quien ya se encontraab cumpliendo una pena por otro crimen, ha sido traído a ésta, pues se cree que es el organizador del sindicato y ex miembro de la mafia italiana.

Herman Petrillo, ex vendedor de fideos y primo de Paul, fué condenado a muerte después de haber confesado ser autor de la muerte de Ferdinando Alfonsi y haber hecho un relato asombroso sobre la forma en que consiguió dos candidatos para el sindicato de la muerte, haciendo el amor a dos esposas, fomentando el descontento e induciéndolas a asesinar a sus respectivos cónyuges con el empleo de arsénico y antimonio.

VIVA CIEN AÑOS

¿Cómo se cura un resfrío? Para cada persona hay una norma; El marido infiel; Luz; Lo felicito, Ud. puede hacer deporte; La belleza femenina; Cómo se tratan los trastornos nerviosos; La máquina humana y el combustible vital (la alimentación del atleta); Cocina racional; Ejercicios de habilidad; son títulos extraídos del sumario del número de la revista "Viva Cien Años", que está en venta.

BANDERAS ARGENTINAS de 3 x 1,35 metros

a $ 6 c/u
Casa LONGOBARDI
Bolívar 280 - U. T. 33-2727 y 5118

Los Nadadores de la Argentina Marcaron un Nuevo Record

GUAYAQUIL, 22 (United). — La Argentina se clasificó campeón sudamericano de postas de 4 x 100 en la segunda jornada del VI Certamen de Natación, que se disputó anoche, y en el desempeño individual, Carlos Sos, al imponerse en la primera serie de la carrera de 100 metros, estilo pecho, en 1'13" 8/10 mejoró su propio record nacional de 1'14" 4/10. Carlos Campins reeditó la hazaña de su compañero de equipo, pues poco después se clasificó ganador de la primera serie de la prueba de 100 metros, estilo espalda, en 1'12" 9/10, que es inferior a la marca nacional de 1'13" que el mismo posee.

Ello da la pauta de que los argentinos se van asentando al ambiente ecuatoriano.

Por otra parte, la nadadora argentina Susana Mitchell se clasificó igualmente campeona sudamericana de saltos ornamentales.

Los resultados

Los resultados de las diversas pruebas fueron:

100 metros, estilo espalda: caballeros

Primera serie: Carlos Campins, argentino, 1'12" 9/10; 2o., A. Thornwall, chileno, 1'16" 3/10; 3o., J. Cossio, peruano, 1'16" 9/10.

Segunda serie: 1o. J. Salinas peruano, en 1'12" 5/10; 2o., C. Costa, argentino, 1'15" 6/10; 3o., F. Ortiz de Zevallos, peruano, 1'17" 8/10.

100 metros, estilo pecho: caballeros

Primera serie: 1o., Carlos Sos, argentino, 1' 13" 8/10; 2o., J. Berroeta, chileno, 1' 15" 4/10; 3o., H. Sapelli, uruguayo, 1' 16" 9/10.

Segunda serie: 1o., Carlos Reed, chileno, 1' 14" 8/10; 2o., R. Chahuan, chileno, 1' 16" 5/10; 3o., J. C. Ronco-roni, aregentino, 1' 16" 6/10.

Los entendidos consideran que, en definitiva, Sos puede imponerse en esta categoría, en la que dominó en todo momento a sus rivales.

Posta de 4 x 100: caballeros

El equipo argentino, integrado por Gorge Christtensen, Marito Barnieri, Guillermo Panelo y Héctor Crotto conquistó el campeonato sudamericano al recorrer la distancia en 4'14" 8/10, clasificándose en el segundo lugar Chile con 4.16.9; en el tercero, Ecuador, con 4.18.3 y en el cuarto Perú con 4.26.2.

Después de los 15 metros, la Argentina se mantuvo en la delantera hasta el final de la prueba.

Saltos ornamentales para damas

La única que se presentó al certamen fué la representante argentina señorita Susana Mitchell, la que luego de la exhibición de práctica fué declarada campeona de su categoría.

Posición de los equipos

Al finalizar la segunda jornada, el puntaje ganado por cada país participante era:

Damas:	
Brasil	36
Argentina	21
Ecuador	3
Perú	1
Caballeros:	
Argentina	26
Chile	16
Ecuador	10
Perú	3

El RESFRIO de su NIÑO

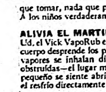

...no está en el estómago

PARA COMBATIR UN RESFRÍO DIRECTAMENTE—en las vías respiratorias, donde precisamente está!—frote Ud. el Vick VapoRub en el cuello y pecho. Nada que tomar, nada que pueda en manera alguna trastornar el estómago. A los niños verdaderamente les agrada este ungüento vaporizante.

ALIVIA EL MARTIRIO EN SEGUIDA: Al momento de frotarle Ud. el Vick VapoRub en el cuello y pecho a su niño, el propio calor de su cuerpo desprende los potentes vapores medicinales del ungüento. Estos vapores se inhalan directamente a las vías respiratorias irritadas y obstruídas—el lugar mismo en que el resfrío está! Al mismo tiempo, el pequeño se siente abrigado y cómodo así que el VapoRub le combate el resfrío directamente a través de la piel, como una cataplasma.

PARA EL AMANECER ¡SE FUÉ EL RESFRÍO! La doble acción del VapoRub rápidamente alivia la irritación, afloja la flema, calma la tos, hace ceder la congestión. Respirando entonces con facilidad, el pequeño pronto se duerme con sueño reparador, en tanto que el VapoRub sigue obrando hora tras hora. Para el amanecer, lo peor del resfrío le ha pasado.

VICK VAPORUB

Cuide sus Riñones

Emplee un medicamento elaborado especialmente para los riñones.

Los riñones están particularmente expuestos a diversos trastornos. Se cometen toda clase de desarreglos en la alimentación y en el régimen de vida.

Los riñones son los primeros en sufrir las consecuencias. No tardan en aparecer indicios reveladores. Los dolores de cintura, los trastornos del aparato urinario, los cálculos, las micciones demasiado frecuentes, suelen revelar que los riñones requieren atención.

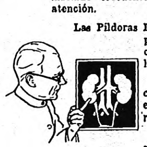

Las Píldoras De Witt para los Riñones y la Vejiga son apropiadas en esos casos, pues han sido preparadas especialmente para que ejerzan su acción sobre los riñones y los conductos urinarios.

Las Píldoras De Witt son a la vez diuréticas, calmantes, desinfectantes y estimulantes. No espere más para emplear un medicamento de reputación universal.

En frascos de dos tamaños, conteniendo 40 y 100 píldoras.

Píldoras DE WITT

para los Riñones y la Vejiga

Indicadas para

Reumatismo, Ciática, Dolor de Cintura, Lumbago, Trastornos de los Riñones, Molestias de la Vejiga.

y en general, enfermedades producidas por el exceso de ácido úrico.

HINCHADO DESPUES DE LAS COMIDAS

¡Qué suerte haber conocido el Digestif Rennie!

"Me hago un deber en decirles todo el bien que me han hecho las pastillas Digestif Rennie. Después de las comidas me costaba caminar, por tener el estómago tan pesado e hinchado por el gas. Me siento ahora otro hombre. Sus pastillas son excelentes y las recomiendo a todos mis amigos" M. M.

El Digestif Rennie no combate un cierto y determinado síntoma. Ataca las causas mismas de los malestares del estómago. Algunos de sus componentes neutralizan el exceso de acidez y suprimen así rápidamente las agruras, los ardores y los calambres. Otros componentes absorben los gases que hinchan el estómago y causan eructos. Otros, por fin (fermentos), facilitan la digestión de los alimentos. Ponga Vd. fin, de una vez por todas, a sus males de estómago y a sus malas digestiones, gracias a este excelente descubrimiento científico.

Pastillas Digestif Rennie es presentado en pastillas de un gusto exquisito. Se venden en todas las farmacias.

HA DESPLEGADO EL CONGRESO POSTAL MUCHA ACTIVIDAD

Las Cuestiones Resueltas Facilitarán la Vinculación de los Pueblos

El XI Congreso de la Unión Postal Universal que realizará mañana su sesión de clausura, ha trabajado empeñosamente desde el 1o. de abril dejando resueltas una cantidad de cuestiones, con vistas a facilitar la vinculación de los pueblos.

Cabe destacar en primer término el sentido de acercamiento pacífico de las naciones que ha adquirido esa reunión, en momentos tan graves para las relaciones internacionales. Cuando se extienden tendencias aislacionistas y agresivas, en Buenos Aires se han reunido representantes de todos los países para discutir medidas tendientes a asegurar y mejorar un servicio que íntimamente acerca a los hombres más separados por la distancia.

Problemas concretos

En cuanto a los problemas concretos, merece señalarse entre los primeros asuntos resueltos el de la disminución de las tarifas postales. Por los convenios existentes, esas tarifas están fijadas en francos oro y los diferentes países deben fijarlas en su respectiva moneda, dentro de un margen de aumento o disminución. Pero debido a la depreciación de la mayor parte de las monedas en relación al patrón oro, esas tarifas resultaban sumamente elevadas, aun utilizando el margen de rebaja. Por eso el Congreso ha resuelto rebajar en un 20 o|o las tarifas básicas.

Se ha designado una comisión para que estudie la liquidación de los gastos de tránsito. Mientras unos países se pronuncian por la gratuidad de este servicio, otros sostienen que debe ser abonado a las naciones intermedias entre otras. La comisión nombrada, tras laboriosas tramitaciones presentará su despacho al Congreso Extraordinario que se reunirá en 1942.

Otras cuestiones resueltas

En cuanto a los pequeños paquetes, se rechazaron las proposiciones de Japón, que tendían a rebajar las tarifas y a aumentar el peso de esos paquetes, y la de Alemania, coincidente en este último punto. De haberse aprobado tales proposiciones de mercaderías a bajo precio, fruto de la mano de obra depreciada en algunos países, hubiesen podido inundar los mercados. La delegación soviética proponía aun mayores restricciones para los pequeños paquetes.

Se han tomado medidas para facilitar la correspondencia entre ciegos, analfabetos y lisiados, habiendo mostrado especial dedicación a estos problemas los representantes de la Argentina y los Estados Unidos.

La rebaja de tarifas para impresos, la mejor preparación de los Congresos y otra serie de problemas de gran interés han estado incluídos en las deliberaciones. El voto a las colonias, motivó una posición de principio de los países hispanoamericanos, contrario a la acumulación de votos para las potencias coloniales, a través del sufragio de éstas. Méjico y la Argentina expusieron al respecto la opinión de sus países con amplitud.

El Congreso ha coincidido con la Exposición Filatélica y con la de Televisión. Hombres de los más diversos puntos del planeta, han podido adquirir una idea aproximada de lo que es la República Argentina, de lo que representan nuestras riquezas, de nuestro grado de progreso, merced a las excursiones y visitas organizadas con acierto por la Dirección de Correos y Telégrafos. La falta de conocimiento que existe acerca de nuestro país en el extranjero dió excepcional importancia en Buenos Aires a la realización de este Congreso Universal.

Inauguráronse en Parque Patricios Tres Talleres de Enseñanza

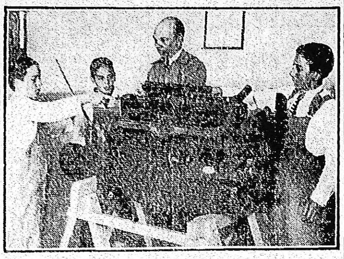

LA PRESENTE nota gráfica muestra un detalle de los talleres infantiles inaugurados hoy en Parque Patricios y en los que se impartirá enseñanza teórico-práctica de mecánica, electrotécnica y carpitenría

UNA interesante iniciativa ha sido puesta en práctica esta tarde al inaugurarse —con asistencia de las autoridades municipales— tres talleres infantiles, donde se impartirá enseñanza teórico-práctica de mecánica, electrotécnica y carpintería.

Los tres talleres a que nos venimos refiriendo funcionarán a partir de hoy en el Parque de Recreación Patricios, sito en la calle Pepirí y fueron creados por la Dirección Municipal de Educación Física.

Los indudables beneficios sociales de esta obra serán más amplios en breve, porque existe el propósito de crear nuevos talleres de la misma naturaleza en cada uno de los parques infantiles de recreación. Es sabido ya que la enseñanza es absolutamente gratuita.

Los talleres inaugurados

Hemos tenido oportunidad de visitar los talleres hoy inaugurados. Un pabellón se destina a electrotécnica, otro a mecánica y un tercero a carpintería y todos ellos cuentan con la dotación necesaria de herramientas y materiales indispensables para la enseñanza práctica de la especialidad.

Funcionarán bajo la dirección técnica del ingeniero Dante Pacoto. Aparte de cada pabellón o taller, contará además con personal especializado para que enseñe a los pequeños aprendices.

Enseñanza vocacional

Hemos conversado con el subdirector de la Dirección Municipal de Educación Física, señor Gastón Manigot y con el director del Parque de Recreación Patricios, Sr. Alberto Scarabelli. Ambos coinciden en augurar a la obra que hoy se puso en marcha, un porvenir auspicioso. En ese sentido nos dice el señor Manigot:

Los talleres que se libran hoy a sus funciones, son los primeros que se han proyectado. Posteriormente se crearán otros en cada uno de los parques de recreación. Como se deduce, tienen por finalidad despertar la vocación profesional entre los niños y facilitarles a la vez los principios de una enseñanza práctica.

Finalmente nos expresa:

—A pesar de no haber sido librados aún al servicio, en el taller de Mecánica hay 11 alumnos inscriptos; en el de Electrotécnica 9 y en el de Carpintería, 12. Sin duda que estas inscripciones serán superadas inmediatamente.

338 Billetes Falsos de $ 1000 y 64 de $ 100 le Secuestraron en Tucumán a un Circulador que Había Ido Desde Esta Capital

FUNCIONARIOS de la sección Leyes Especiales, de investigaciones, a raíz de la información transmitida desde Tucumán, dando cuenta de la detención de un circulador de billetes falsos, están trabajando ahora activamente para descubrir una nueva emisión de ejemplares de 100 y 1000 pesos.

Si bien los primeros son imperfectos, los de mil pesos resulta muy difícil de diferenciarlos de los legales y es posible que hayan sido colocados muchos ya en el interior y quizá en el extranjero.

En Tucumán

Sobre este caso nos informa nuestro corresponsal en el siguiente despacho:

Tucumán, 22 (De nuestro corresponsal). — Agustín Fernández concurrió ayer a una confitería central donde intentó pagar el gasto con un papel de 100 pesos. El dueño del comercio advirtió que el billete era falso por lo que, antes de que lo advirtiera el circulador, llamó telefónicamente a la policía.

En momentos que Fernández se disponía a alejarse del negocio fué arrestado y luego los pesquisantes allanaron la habitación que ocupaba en el hotel Las Heras.

En una valija los policías hallaron 338 billetes de mil pesos que resultaron ser apócrifos. Están confeccionados en forma perfecta y resulta muy difícil establecer la diferencia con los de curso legal.

En la misma valija había 64 papeles falsos de 100, pero éstos tienen algunas fallas.

Impresos en Buenos Aires

Como el detenido confesó que había viajado desde Buenos Aires con el encargo de hacer circular ese dinero y que había colocado ya algunos ejemplares, el comisario de órdenes de Tucumán se puso en comunicación ayer con el jefe de Investigaciones Viancarlos, a quien informó ampliamente sobre el resultado del interrogatorio a que sometió al circulador.

Este habría proporcionado datos que permitirán a los pesquisas porteños identificar y detener a los monederos falsos, ya que estas emisiones, como las anteriores, habrían sido impresas en la capital. También se cree que otro circulador está operando en la provincia de Santa Fe.

¡No se dejen sorprender!

El verdadero Bandoneón A. A. lleva en la manija la marca registrada bajo el número 77037.

En venta en las principales casas de música

Unico Representante en Rosario: "CASA ROMANO" San Martín 894

UNICO PROPIETARIO DE LA MARCA E IMPORTADOR

EMILIO PITZER MAIPU 787 · Bs AIRES

Dr. E. JARAST Diplomado en París y Buenos Aires
ENFERMEDADES de SEÑORAS
TRASTORNOS PERIODICOS - DOLORES - PERDIDAS - DIATERMIA - ONDAS CORTAS - RAYOS
DE REGRESO DE EUROPA ATIENDE NUEVAMENTE EN
AZCUENAGA 750
U.T. 48-2131 - CONSULTAS $5 - PIDA HORA

Abalo y Barre
Venta papel diario impreso, fechas atrasadas
REMITIMOS AL INTERIOR
Consúltenos Precios
Vte. LOPEZ 1762
U. T. 42-1432

MARATON La Bicicleta Inglesa
CUYA CALIDAD NO ADMITE COMPARACIONES
Modelos de Paseo y Media Carrera
Importadores:
CASA ITURRAT
CERRITO 344 — Bs. Aires
VENTAS A PLAZOS
MARATON
PARA EL TRABAJO O PARA EL DEPORTE

ORO 18 K. macizo las dos alianzas, y el CINTILLO de ORO, con frente de PLATINO y piedras fantasía engarzadas. El juego, REBAJADO, a $ 24.50

ANCORA — GARANTIDO 10 AÑOS con certificado, todo en cromado fino "LAPIDE", máquina finísima "ANCORA SANTARELLI" con 15 rubíes, REBAJADO a $ 18.90

BRILLANTES legítimos, engarzados en garras de PLATINO, el cuerpo del CINTILLO y las dos alianzas de ORO 18 Kts. sellado. El juego, REBAJADO a $ 89.

BRILLANTE legítimo y DIAMANTES finos engarzados en PLATINO, cuerpo de ORO 18 K. macizo. REBAJADO, a $ 29.50

GRANDES OFERTAS
José Santarelli Ltda.
DIAGONAL NORTE 607
Casi esquina Florida
Sucursales: Corrientes 810 - Florida 15

ORO 18 Klts. PLATINO y ZAFIROS finos CALIBRÉ, muy elegante para caballero, con monograma grabado, REBAJADO, a ... $ 54.

ORO 18 K. y PLATINO aplicado en relieve; preferido por las damas de gusto refinado, máquina ANCORA con 15 rubíes, garant. 5 años, REBAJADO, a $ 54.

ORO 18 K. al frente, refuerzo en PLATA fina, con aplicaciones de esmalte a fuego, REBAJADOS, a .... $ 9.50

MONOGRAMA ORO 18 K. sellado, aplicado en relieve, la CIGARRERA en cromado inoxidable, con novedoso grabado "GUILLOCHE", REBAJADA, a ..... $ 9.50

BRILLANTE legítimo y DIAMANTES finos engarzados en PLATINO, reverso de ORO 18 K. sellado, con collar de regalo y estuche, REBAJADA, a $ 95.

ENCHAPADA en ORO fina, linda PULSERITA para niña, cincelada en relieve, con cierre y cadenita, medidas hasta 7 años, REBAJADA a ... $ 6.90

En la esquina Monumental
una OFERTA INAUGURAL
BRAUDO — PANTALON GRATIS — LA SASTRERIA — CORRIENTES — CERRITO

HOY BRAUDO INAUGURA
en la esquina monumental
CORRIENTES - CERRITO Y DIAGONAL
su nuevo local de ventas para servir a usted, MEJOR AUN...
Y la satisfacción de este definitivo paso hacia el progreso — gracias a la incondicional adhesión de nuestros clientes — nos alienta a brindar esta inigualable
OFERTA INAUGURAL
de UN TRAJE CON DOS PANTALONES Y UN COVER - SOBRETODO, que usted está perfectamente a tiempo para adquirir y estrenar en las próximas fiestas mayas.

Un TRAJE con 2 PANTALONES que equivale a 2 Trajes LISTO para LUCIR Y UN COVER - SOBRETODO liviano y abrigado LISTO PARA LUCIR

LAS DOS PRENDAS $ 99.-
BRAUDO
La sastrería del PANTALON GRATIS
CORRIENTES - CERRITO Y DIAGONAL
En la esquina Monumental

LOS RESULTADOS ANORMALES CONVIERTEN A PALERMO EN HIPODROMO DE LANCE

Las Performances de Britón y Juan José Reclaman una Investigación

Hace rato que manifestamos que en los hipódromos patrocinados por el Jockey Club se hace cualquier cosa menos atender a la protección de los intereses de los aficionados. De un tiempo a esta parte, la táctica de indiferencia que siguen las autoridades, raya en una inercia francamente incalificable. Por de pronto, tenemos dos performances francamente anormales, producidas en la reunión de ayer. Nos referimos a las de Juan José y Britón. Uno llegando último y otro triunfando, realizaron una demostración en absoluto perjuicio de la cátedra. En cuanto a Juan José, hay antecedentes inmediatos, que hacen todavía más chocante su rotundo fracaso. Analizaremos a continuación las distintas circunstancias que imponen una investigación concienzuda y una sanción enérgica, a fin de desterrar de una vez por todas estos procedimientos reñidos con la más elemental ética deportiva.

Juan José corre en zig-zag

El hijo de Sanjil, después de la parálisis infecciosa que lo atacó en *temporadas anteriores*, perdió, junto con *sus características más estimables, la regularidad. Este año efectuó una serie de performances contradictorias, que culminaron con las tres más recientes. Después de una ausencia prolongada, Juan José reapareció* el 30 de abril entrando, con 56 kilos, quinto de Leónidas 50, I Must 52, Maratón 48 y Maitucé 51, a casi cinco cuerpos del ganador, en 1'29" en Palermo. La figuración no sería lo más llamativo, teniendo en cuenta que reaparecía. En cambio resulta absurda *la forma en que lo dirigió* Antúnez, en el fondo del pelotón completamente rezagado, y si al final llegó quinto, fué porque se venían parando Mancito y Valeroso. A los 13 días, en igual cancha, Juan José acreditó un adelanto formidable, y con 57 kilos derrotó, con la monta de Antúnez, por un cuerpo y cuarto a Maratón 49, Succupirá 52, Verdi 50 y Parditó un adelanto formidable, y con 57 13. Frente a esa carrera, que por cierto merecía una intervención de las autoridades, el hijo de Sanjil aparecía como el favorito lógico en la séptima carrera de ayer. Para mayor curiosidad se le confió su monta a Leguisamo, piloto que rara vez corre caballos de Penna. Y bien: Juan José ni siquiera hizo carrera. Amagó un momento, desde los puestos intermedios, al hallarse en el derecho, renunciando luego de plano, hasta finalizar en el último puesto, dejándose preceder por sus siete rivales. Arrastró en esta forma la enorme suma de 30.062 ganadores. Después de la carrera, Ireneo Leguisamo se presentó a las autoridades, declarando que el caballo no le había respondido en ninguna parte. Aquí terminaron, por así decirlo, las actuaciones. Buscado Angel Penna se comprobó que se había ausentado del hipódromo.

El caso de Britón

El pupilo de Juan Lofiego venía de correr rematadamente mal en sus últimas presentaciones, y en la más reciente, hace un mes escaso, fué no placé de Top Hat, en 1'25" 2/5. Para la prueba de ayer, había ensayado a la par de Desierto, señalando 1'27" 3/5, corrida a todas luces sobresaliente. Desierto también estaba anotado en la carrera que ganó Britón y aquí tenemos la primera anormalidad, desde que no es aceptable que se permita cotejarse en privado a dos animales que poco después aparecerán como enemigos en público. Lo cierto es que si Britón salió a la cancha muy bien presentado, Desierto parecía una pelota de grasa circunstancia que hace muy poco favor a su trainer, Francisco Maschio. En la misma prueba, corrió Pajarito, que aparecía como uno de los más indicados, por su reciente figuración en pos de Cartel y El Chispa, y que se halla al cuidado de Juan Maschio. Lo corrió Callejas, y cuando en el codo venía colocado, por los palos, en persecución de El Chispa, el mencionado profesional *lo levantó* bruscamente, como si hubiera tenido *un tropiezo, perdiendo varias colocaciones, y yendo a correr por el lado de afuera. Demás está decir que allí terminó la chance de Pajarito, y como El Chispa salió arriba, triunfó* Britón, con un *dividendo de 32.50* ganando apenas a Malmandao, que habría dado 73.90. Desierto, que se vió en carrera, finalizó quinto, *precediendo justamente a Pajarito. No tenemos noticia de que Callejas haya manifestado que su piloteada* sufriera algún contratiempo; por consiguiente, la levantada resulta inexplicable, y unida a las otras circunstancias de que hemos hecho mención, perfecciona una carrera completamente anormal.

Es necesario tomar medidas

Después de desarrollos tan sospechosos como los de las pruebas que valieron la victoria a Polinesia y a Oso; después de altibajos tales como los que terminan de describir Juan José, Britón y Pajarito; después de los innumerables acontecimientos grandes y pequeños, que indican que en Palermo no existe la necesaria tutela de los intereses públicos, cabe preguntarse, hasta qué punto permanecerá la Comisión en su sospechosa ociosidad. Ya no se trata de accidentes, inevitables en las carreras, que pueden pasar desapercibidos, o excusarse por un exceso de buena fe. Hay hechos concretos, ante los cuales no es posible cerrar los ojos. Los aficionados, que frente a cada uno de ellos han exteriorizado su repudio, tienen derecho a que se realice una investigación seria. Si de ella surgieran pruebas suficientes, la sanción no debe tardar. De lo contrario, el desprestigio de nuestro primer hipódromo se precipitaría en forma inadmisible.

Con Excepción de Ahué, Nada Bueno ha Revelado el Clásico 25 de Mayo

Haciendo el inevitable balance acerca del resultado del clásico corrido ayer en Palermo, es inevitable declarar que su resultado, en líneas generales, no ha podido ser más decepcionante. Surgió de él una triunfadora como Ahué, cuya primera victoria proporciona un índice eficaz acerca de su campaña futura, pero, las restantes, se condujeron en forma harto opaca, y algunas de ellas casi no estuvieron en carrera. Extraña semejante fracaso por tratarse de un conjunto en el cual había varias potrancas de alto precio y muy estimables antecedentes de sangre. Extraña igualmente, que conociendo las responsabilidades que ofrecía la prueba, varias de ellas hayan intervenido en ella huérfanas del ajuste indispensable para aspirar al éxito. Por tanto, han quedado burlados los fines que perseguía la institución misma de ese clásico, desde que, al reservarlo exclusivamente para potrancas que no hayan corrido, se quiere proporcionar una oportunidad a aquellos elementos promisores, pero tardíos, que no han logrado perfeccionar su training para los primeros cotejos de la temporada. Por tanto, el resultado del 25 de mayo arroja un borrón para muchos prestigios, entre los cuales deben incluirse los de varios trainers. Cuando un caballo no está listo, ni mucho menos, lo que corresponde es dejarlo en el box, y no presentarlo a una prueba en la cual no tiene la menor probabilidad de éxito.

Ahué ganó muy bien

Decir que sobró en todas partes a sus rivales, es decir, poco acerca de la superioridad evidenciada por la hija de Adam's Apple. Siguió contenida a Doubt y Marimorena, pasó al segundo puesto en cuanto Antúnez lo juzgó oportuno, y una vez en la recta, el desenlace ni siquiera tuvo color. Ahué pasó de largo, y a pesar de iniciar un conato de resistencia a la rienda, que obligó a su jockey a emplear recursos un tanto severos, se fué perdiendo de vista, hasta alcanzar el disco con tres cuerpos sobre Marimorena. En realidad, no hubo lucha en ningún momento: sus rivales corrían francamente agotadas, pero el tiempo empleado —1'32"— indica que frente a cualquiera hubiera tenido Ahué probabilidades de salir airosa. Hija de Adam's Apple, proporciona así una nueva oportunidad de ir afirmando sus posiciones al buen padrillo del haras Ojo de Agua, que recién ahora está respondiendo a todo lo que hicieron esperar sus antecedentes de sangre y pista. Angel Penna, que presentó en óptima forma a su pupila, logrará con ella muchas y muy valiosas victorias.

Marimorena, La Vigilancia y Halte-Là

Ocuparon los restantes puestos del marcador, separadas por amplias distancias. Marimorena corrió discretamente, siendo la única que en realidad pugnó, con ciertos bríos, por acercarse a la ganadora. Es una hija de Parwiz, muy distinguida, que también fué presentada en forma correcta. La Vigilancia, de tipo muy ordinario, sólo a fuerza de látigo obtuvo su colocación. Ese tercer puesto tiene poco mérito, si se considera que las otras venían parándose, y que le ganó a Halte-Là, que casi por inercia progresó desde los últimos puestos hasta la puerta del marcador. Las tres pueden ser consideradas como promesas —de mediana categoría— próximamente factibles.

Las demás rivales

Hablar de Marimorena resulta desalentador. Tordilla grandota, fea, desgarbada, patuda, en carrera no respondió ni de lejos a sus ejercicios preparatorios. En cuanto Leguisamo la tanteó en el derecho, la hija de Papirote renunció de plano y terminó la carrera con una acción lamentable. Agachando la cabeza, martillando con las manos, se conservó quinta, bastante lejos, de Halte Lá. Doubt, La Pampa y Hussy, ocuparon los lugares siguientes de la desgranada fila. La Pampa y Hussy, que corrieron en la retaguardia, nada hicieron por la riña. Doubt, que movió el tren, peleando al principio a Marimorena, se mantuvo en esa colocación hasta que faltaban 400 metros para la raya. Allí la quebró Ahué, y desde entonces la hija de Alan Breck no hizo más que perder colocaciones.

Impuestos Internos
Multas
Corre todo trámite de sumarios
Estudio Jurídico:
M. E. REBORA - A. J. TEALDI
CORRIENTES 1745 U. T. 35-6744

Hipódromo San Isidro

Inscripciones Para la Reunión del Sábado 27 del Corriente

Premio Smirna — 1200 metros			
Mantiza	57	Mongolia	57
Zara	57	Doña Filo	57
Traicionera	57	Magna Mona	57
Lista Azul	57	Hilaria	57
Premio General — 1600 metros			
Maeztu	56	Bandolín	56
Cardinal	56	Poseidón	56
Mi Tata	56	Arqueo	56
Málaqui	56	Metaloide	56
Don Basilio	56		
Premio Noel — 1000 metros			
Cobeña	55	Laucha	55
Carabelita	55	Puesta	55
Isi	55	Santa Cori	55
Grimora	55	Mayrim	55
Machaca	55	Fadera	55
Ileana	55	Escarcha	55
Cruz Grande	55	(Su'ami	55
Quesea	55	(La Loca	55
Premio Alicia — 1500 metros			
Bengali	56	Dichito	58
Américus	59	Bagual	55
Cristalino	57	Tolete	57
El Volcán	56	Autocrat	56
Nambí	58	Azar	52
Pellegrini	57		
Premio Congreso — 3000 metros			
Stark	53	Moneystone	57
Corbucho	55	Vayablando	45
Portlado	55		
Premio Clovis — 1100 metros			
Port Said	55	Trovador	55
Swain	55	Tessus	55
Michelángelo	55	Pon	55
Starzaret	55	Guyno	55
Valois	55		
Premio Primera — 1000 metros			
Ramoza	52	India Bils	52
Sosa	55	Hilachita	53
Popea	56	Inventiva	57
Chulapona	52	Malva Real	50
Badinette	52	Quitanza	52
Istria	50	Bengala	52
Premio Ontario — 1600 metros			
Sierra Chica	56	Miss Gloria	56
Thalara	55	Tena	56
Conga	55	Salvada	56
Sufragista	55	Contratada	55
Sirenia	55	Baby Face	55
Choica	55	La Vistula	55
Andarina	55	Con Bocha	55
Odalea	55	Estepa	55
Ravenne	55	Partidaria	55

Ligaroti... Confirmando su Nombre

EL HIJO DE FOGON a su llegada al Turf Club de Hollywood, en el cual prosigue actualmente su entrenamiento, es acariciado por tres preciosas "sportswomen", cuyo optimismo le augura un próximo triunfo. No cabe duda que a Ligaroti le pusieron bien el nombre...

EL OBSERVATORIO

DE PROSPERO

ENTRE LOS PROBABLES CONCURRENTES al Derby de Epsom, —que se correrá el miércoles—, que cuentan con más chance, se encuentra Triguero, hijo de Trigo, primer hijo de Blandford, de los cuatro, que ganaron en la importante carrera. Tanto Trigo, como Triguero, pertenecen a Mr. Barnett, propietario de un molino harinero en Rosario de Santa Fe, quien, por lo visto, denomina a sus caballos con derivados del cereal citado, o con el de otros cereales. Fué así que los productos de su cabaña, se llamaron Harina, Centeno, Trigal, Cientrigo, y lo más curioso fué que a una potranca la llamó Choclo. En inglés lo que no tiene sexo es neutro. De manera que Choclo le iba bien tanto a un potrillo como a una potranca. Confiemos en que Triguero, reeditará pasado mañana, la hazaña cumplida por su padre, Trigo.

* * *

NOS COSTABA CONFESAR NUESTRO error, aparecido en la "tabla" correspondiente a la 7a. prueba del jueves pasado. Esta índole de "lapsus", —que se producen cuando la copia—, no deben producirse, ni mucho menos, repetirse; y como ya alguna vez anterior, se deslizó alguno, preferimos aceptar que a Tell, las "tablas" lo daban en último término, cuando la verdad de las cosas, era que lo señalaban en el primero. Su guarismo, con 48 kilos, era (10.83), y no (8.32), como apareció. Eliminados Halifax, Stark, Floretista y Loncomillá, al hijo de Aldeano correspondía la primera posición en la "tabla". En adelante, las copias de las "tablas", serán minuciosamente revisadas. Por esta vez, perdonen los correspondientes, que nos expresaron su sorpresa de que Tell estuviera tan bajo, y que han promovido esta explicación.

* * *

EL JOCKEY CLUB URUGUAYO, pretende equiparar el "dopping" a la "estafa"; y habiendo llegado a la presunción de que Natalio Queirós y Adán Luciardi, dos profesionales, "doparon" a la yegua Suspicacia, ganadora en la reunión del 23 de abril último, ha pasado el asunto a la justicia ordinaria, y los citados señores se encuentran actualmente procesados por "estafa".

* * *

ESA MEDIDA HA SIDO CONSIDERADA como de corte genuinamente fascista. En primer lugar, el "dopping" no fué comprobado en forma. Los análisis fueron, —como casi siempre—, inseguros, no concretando alcaloide, y dando "reacción débil". Además, si el "dopping" siendo engaño, es también "estafa", contra los que apuestan a los competidores contrarios, también lo serían los tongos, los "bombos", el empleo de herraduras antirreglamentarias, etc., ya que todos estos hechos, configuran el intento de engaño y de provecho propio. De continuar en ese criterio, muy pronto, las cárceles montevideanas se poblarían de elementos maroñenses, porque las sospechas de caballos "al bombo", de planeamiento de "tongos" u "obispados", las constataciones de herraduras con clavos milímetros más afuera de lo reglamentario, son numerosas en cualquier hipódromo.

AHUE, POTRANCA DE PORVENIR

AHUE, PRECIOSA TOSTADA POR Adam's Apple y Yehuén, se mostró ayer, bastante superior a las linajudas coetáneas que la escoltaron. Continúa Adam's Apple pretendiendo demostrar que no terminará su actuación en el haras, sin tener un año bueno. Son varios ya, sus hijos que han triunfado, y ayer lo hicieron dos, consecutivamente: Bitock y Ahué. Con seguridad ningún otro reproductor, ha sacado tantos de sus "dos años" de perdedores, como el ganador de las "Dos Mil Guineas" inglesas, que oficia como "auxiliar" del gran Congreve, en el haras Ojo de Agua.

BITOCK, ES HIJO DE ENCHALA Y AHUE, de Yehuén. Ambas madres son de excelente origen, lo que significaría que, —a pesar de que Adam's Apple no se ha comportado muy a satisfacción, y Congreve, sí—, aún no se le tiene tan como "auxiliar", en el Ojo de Agua, al padre de Iago y Filisteo.

Hipódromo de La Plata

Competidores y Montas Para la Reunión del Jueves 25 (Feriado)

PRIMERA CARRERA — Premio Moreno — 1100 metros		
Moscatela	56	J. Mallo
Letonia	56	R. Pena
Marilys	56	S. Fuertes
Sigana	56	M. V. Arregui
Banqueta	56	R. Silva
Sor Cecilia	56	J. C. González
Caselitita	56	F. Fernández
Hurtada	55	J. Canal
Diamantada	56	N. Labataglia
Manchita	56	A. Dávila
Oropesa	56	N. N.
SEGUNDA CARRERA — Premio Belgrano — 1500 metros		
Arac	56	N. N.
Repique	56	G. Vidarte
Camarada	56	T. Albertini
Nikilao	56	F. Echagüe
Diestro	56	N. N.
Bienmandado	56	E. Medina
Mon Ami	56	M. V. Arregui
Wizard	56	J. Arismendi
Dreamer	56	J. Canal
Favius	56	N. N.
Vladimir	56	M. A. Robles
Gonz	56	R. Huerta
Ufano	56	F. Maceyra
Inca	56	J. P. Artigas
Yamalo	56	N. N.
Talabro	56	L. Almirón
Saa	56	E. Orduna
Palo Alto	56	N. N.
Sandolín	56	E. Quinteros
TERCERA CARRERA — Premio Castelli — 1100 metros		
Fundy	56	J. Rivetti
Sañcetache	56	F. Echagüe
Ingénita	56	L. Almirón
Suertuda	56	M. V. Arregui
Papusita	55	T. Zapata
Zenobia	53	G. Vidarte
Baby Face	55	E. Medina
Con Bocha	53	A. García
Cabritilla	51	R. Recavarren
Chaveta	53	A. Díaz
Kilwa	53	M. Dacosta
Lin Calel	53	R. Andrade
CUARTA CARRERA — Premio Alberti — 1500 metros		
Cuitarrero	56	A. Díaz
Valdovinos	56	F. Echagüe
El Hachador	56	T. Sánchez
Puro Tronco	56	L. Almirón
Desatino	56	B. Huerta
Manso	56	T. Albertini
Volteo	53	J. Barbeito
Mauquén	53	S. Fuertes
Tiberius	53	A. Dávila
Raudal	53	M. Gil
Khaled	53	C. Doll
Chaperón	51	R. Rodríguez
QUINTA CARRERA — Premio Passo — 1690 metros		
Alambrador	53	T. Albertini
Le Marechal	58	M. V. Arregui
Mar Libre	57	E. García
Azotazo	56	O. Sarina
Guardamente	56	C. Periale
Cianuro	56	L. Taborda
Irún	55	R. Rodríguez
Arc en Ciel	55	N. N.
Rosmunda	54	L. Almirón
De Yapa	54	R. Silva
Imperioso	54	B. Cúcaro
Apagón	54	P. Artigas
Mistayo	54	N. N.
Cowboy	52	J. Canal
Cuadrito	52	F. Echagüe
Viraró	52	M. Gil
SEXTA CARRERA — Premio Hipódromo Argentino — 2200 metros		
Stark	58	F. R. Quinteros
Alfiler	56	J. Canal
Moneystone	55	R. Moyano
Catusha	53	A. Amuchástegui
Oberón	52	E. Orduna
Woolsack	51	E. Santana
Vanadio	51	E. Callejas
Chaludo	51	L. Almirón
Madagascar	50	J. P. Artigas
Grandenbre	50	S. Fuertes
Don Farello	49	B. Marcos
Mar Libre	49	E. García
Cutting	48	V. Lapellegrina
Estrellero	48	P. F. Falcón
Guest	48	J. Ausbruch
Tarbes	48	T. Zapata
SEPTIMA CARRERA — Premio Saavedra — 1100 metros		
Quequi	62	P. Bustamante
Málaga	62	F. M. Ortiz
Charmela	55	R. Silva
Amigasa	54	J. Mallo
Clara Mía	53	A. García
Fola	53	A. Lhuillier
Yararaca	53	J. C. González
Barranquera	56	A. Tadei
Lealtad	53	P. Artigas
Maestra	50	E. García
Sanctify	50	S. Fuertes
Es Verdad	50	H. Palavecino
Cana	49	M. Gil
Payasa	49	J. P. Artigas
Pianola	48	V. Lapellegrina
Vestal	48	(d.) J. Ausbruch

OCTAVA CARRERA — Premio 25 de Mayo — 1500 metros		
Moneystone	58	(d.) R. Moyano
Embuste	55	M. A. Robles
Quequi	55	P. Bustamante
Opalo	55	A. Villalba
Air Trace	55	F. Echagüe
(Soslayo	55	L. Almirón
(Chaludo	54	N. N.
Choco	54	E. Labrador
Cholo	53	V. Lapellegrina
Denario	53	N. N.
Leónidas	53	(d.) O. Nardi
Mastín	53	A. Lhuillier
Tarariira	52	G. Vidarte
Pastito	52	C. Periale
Misouri	50	N. N.
Rajpipla	50	J. Mallo
Santo y Seña	50	R. Rodríguez
Falangista	49	R. Silva
Marreco	48	T. Zapata

BOLETOS ROTOS

DE PANCHO TALERO

DISCUTIR es una de las ocupaciones más gratas de la vida. Sostener una opinión encontrada con la del vecino; aguzar los recursos dialécticos para empujar al triunfo la tesis personal; y sazonar el discurso de vehemencias polémicas, entintadas de pasión, es casi un placer de dioses.

Por eso, los problemas generales, que cobran popularidad, son un venero de distracción, un número de satisfacciones sin precio.

Los dogmas religiosos, los ideales políticos, los episodios del fútbol y las contingencias de las carreras, son —en ese sentido— cuatro hermanos gemelos, pródigos todos en el variado y múltiple motivo de las discusiones renovadas.

* * *

En carreras... no digamos. Lo de la supremacía de Ra y Halifax es un problema mayor, que —por lo menos— tiene jerarquía. Se discute, por ejemplo, si Malmandao hubiese ganado con otra monta; si los Lofiego han maniobrado hasta "poner el número" con Britón; si Legui estuvo perezozo con Comendador, y otros problemas tan condicionales y abstractos por la imposibilidad de reconstruir las circunstancias y modificarlas a placer de cada uno de los polemistas... que —francamente— no tienen solución.

* * *

A mí me gusta de alma discutir. Sobre todo discutir a favor de mis convicciones hondas y sinceras. Lo malo, es que a veces discuto por costumbre. Cuando siento temblar mis verdades, comprometidas por la verdad diferente..., tengo algo así como pena de las perspectivas. Y —sino puede ser de otra manera— discuto "de memoria". Para no aburrirme. Para no consentir esa calma sin gloria de la unanimidad.

Desde el otro día, cuando el amigo Leguisamo traía en el aire a la yegüita de don Pereyra, dejando la impresión de que cobraba rollo... y al final "se palmó" media carrera contra la empecinada codicia del mono Acosta, me entraron a trabajar, en el cuerpo a cuerpo, unas dudas terribles. Y *confieso que mi convicción sintió el castigo de la opinión ajena.*

—¡Qué fenómeno, amigo!", rugió la fiera iconoclasta, por las mil bocas de su desconformismo. "¡Qué carrera "se palma" este "longhi"... por compadrear".

No tuve ganas de consentir, e improvisé mi argumento:

—¡Déjese de macanas! Si le pega antes pierde por 3 cuerpos. No ve que la alazana "no quería más". No vió que venía mezquinando las manitos como si pisara huevos.

* * *

Algo pasa, caballeros. Yo no voy a entregar a dos tirones el rosquete. Mañana, cuando la tribuna vuelva a arder en su fuego de discusiones, seguiré diciendo que Legui es siempre Legui, es claro. Pero ahora que le estoy entregando confidencias a mi pluma, confieso que discutiré "de memoria" o "por sport". No hay mala intención en estas reflexiones. No estoy trabajando de "contragolpe" la fama del Hombre. ¡Qué esperanza! No crean que me enrolo en los ejércitos crueles de la crítica negativa. No me interesa la profesión de "batemugre". Para que vean que estoy más vale por la "labor constructiva"..., les voy a decir: ¿por qué no juegan a Alfiler el jueves en La Plata? ¿Por qué no lo juegan en redoblona con Fundy? Si les "ponen" por mitades, no se puede perder plata. Pero yo no se los aconsejaría. Quiero probarles el coraje. Pónganles "derecho, muchachos, a ver si son capaces de "armarse".

Ensayos de Esta Mañana en las Pistas del Hipódromo Platense

En 600 metros
34" Carey, Arismendi, opuesto.
35" 2/5, Las Violetas, Arregui.
36", Sende, con Arregui, y Linería, con Ortiz.

En 700 metros
41", Galoniére, con Arregui, opuesto.
42" 3/5, Cacika, con Ortiz, y Tierra Encantada, con Arregui.
43", Docella, con Marrero.

En 800 metros
48" 2/5, Opalo, con Villalba.
48" 2/5, Valdovinos, con Echagüe.
48" 3/5, Hurtada, con Minetto.
48" 4/5, Nikilao, con J. C. González.
49" 2/5, Kaled, con Doll y Fúlgida, con O. Torres (fácil el 1o.)
49" 2/5, Faisán, con Cúcaro.
50", Falucha, con I. García y Rosanita, con Díaz.
50", Herodiano, con el peón.
50" 3/5, Papusa, con el peón.

En 1000 metros
59", Mastín, con A. Díaz (opuesto).
1' 1/5, Alfiler, con el peón.
1' 1", Arula, con Minetto.
1' 1" 2/5, Magistral, con Taborda.
1' 1" 2/5, Sobradora, con R. González y Marroncito con E. Quinteros.
1' 1" 2/5, Escarcha, con P. P. Artigas.
1' 2", Con Bocha, con Medina.
1' 2" 1/5, Mi Mamá, con Amuchástegui y Perleta, con Almirón.
1' 3", Delezado, con el peón.
1' 3", Merrimer, con J. T. Gómez.
1' 3", Torrente, con Almirón.
1' 3", Flete, con F. Quinteros, y El Martillo, con R. González.
1' 3" 1/5, Zurcidora, con Barbeito.
1' 3" 1/5, Amorosa, con Echagüe.
1' 4" 3/5, Allá Voy, con Taborda.

En 1200 metros
1' 11" 2/5, Carnell, con Almirón, y Paso Doble, con M. Gil.
1'11" 2/5, Salamanquina con A. García.
1'11" 3/5, Shappire con Cúcaro.
1'15", Morenucha con Medina.
1'15", Caupi con A. García.
1'15" 3/5, Escila con el peón; primeros 1000 Sambrick con Di Costa en 1'2" 2/5.
1'16", Estampido con Lanzoni y Rose Mary con Barbeito.
1'16", Cuita con Arregui.
1'16" 2/5, Pastor con Ortiz.
1'16" 3/5, Canca con J. T. Gómez.
Flotero, Bencina con Trejo (P. Aux.).

En 1300 metros
1'22", Lucerna con A. Díaz; primeros 1100, Cruz Grande con Correa, en 1'7" 1/5.
1'22" 2/5, Titi-Titi con B. Marcos.
1'23", Acústico con Lhuillier; últimos 1200 metros Divitoria con Ausbruch 1'15".
1'23", Niñita Buena con Marcos.
1'23", Olivera con Medina.
1'23", Alarido con Arismendi.
1'24", Tomminar con Dávila.
1'24", Cardumbira con Lanzoni.
1'24" 1/5, Alfos con Marcos; primeros 1200, Siempre Va con Trejo, 1'17" 2/5.
1'26", Solohabló con Correia.

En 1400 metros
1'28" 2/5, Gato Montés, con Ortiz.
1'28" 1/5, Casi Nada con F. M. Ortiz.
1'29" 2/5, Engañadora con P. P. Artigas.
1'33", Cuadrito con Ausbruch.

En 1500 metros
1'35", Belley con Desquetane.
1'35" 1/5, Desatino con Lanzoni.
1'36", Semera con Mallo.
1'36", Martincito con Lanzoni.
1'37" 1/5, Hippel con Carreño.

En 1600 metros
1'42", Iaguarecha con Almirón.
1'42", Soterrido con Almirón.
1'41", Te Quise con Mallo.

En 2000 metros
3'11", Moneystone con R. Moyano (realizado el sábado después de las carreras).

POLIZAS del Banco Municipal
LA CENTRAL - SUIPACHA 540

CLINICAS — MEDICOS ESPECIALISTAS Y DENTISTAS

ESTOMAGO Y CORAZON
RAYOS X - RADIOGRAFIAS
ONDAS CORTAS
PUEYRREDON 751

PULMON
ASMA Y TUBERCULOSIS
CORRIENTES 1629

TUBERCULOSIS — ASMA
RIVADAVIA 2367

CURA VEGETAL
INSTITUTO NATURALISTA
SALGUERO 66

GARGANTA NARIZ OIDO
Esp. Dr. J. GOLDMAN
CALLAO 339

NATURALISTA
RIVADAVIA 2124

CONSULTORIO DENTAL ARGENTINO
CUOTAS MENSUALES
EXTRACCIONES y CONSULTAS GRATIS
CANGALLO 1536

DIENTES $ 4
Consult. Hispano-Americano

CLINICA DENTAL TALCAHUANO
TALCAHUANO 291

DIENTES
CONSULTAS GRATIS
CANGALLO 1593

DIENTES FIJOS SIN PALADAR
Dentaduras irrompibles
Composturas en el día
BME. MITRE 1741

NATURALISMO

VENEREAS
BLENORRAGIA Aguda o Crónica
CURACION CIENTIFICA Y SIN DOLOR. AUTOVACUNAS
PIEL - SIFILIS - IMPOTENCIA
CANGALLO 1556

PARTERA
MAIPU 794 Consultas gratis

PARTERA
MARINA, EX del RIVADAVIA
Cangallo 2085

GARGANTA NARIZ - OIDO
Esp. Dr. RAFAEL JULIANO
Talcahuano 325

CORAZON
Dr. Raúl E. Merzaroli
SUIPACHA 365

Dr. JAIMOVICH, Especialista
CAIDA de CABELLO
CASPA - SEBORREA - CALVICIE
SARMIENTO 1419

POLICLINICO "ONCE"
4 MEDICOS ESPECIALISTAS
VENEREAS BLENORRAGIA
IMPOTENCIA - SANGRE - PIEL - SIFILIS
HEMORROIDES - VARICES
RIVADAVIA 2719

SECRETAS
BLENORRAGIA
SARMIENTO 989, piso 2o

A. M. A.
BLENORRAGIA
LUES
SAN MARTIN 440

VENEREAS
BLENORRAGIA
PIEL - SIFILIS. Consulta $ 3

VARICES - HEMORROIDES
MONTEVIDEO 256

Génito - Sexuales

Clínica SAN ROQUE
DIRECTOR Dr. RAUL H. HODESCH
BLENORRAGIA
DEBILIDAD SEXUAL
HEMORROIDES Y VARICES
C. PELLEGRINI 641

VENEREAS
DEBILIDAD SEXUAL, PIEL, SANGRE
ESTOMAGO CAIDO

Dr. ANIBAL O. MIRO
BELGRANO 907

Dr. GASTON HAHN
TUCUMAN 695

CLINICA "MAIPU" 896

Dr. ENNIO R. ZAVATARELLI

PULMON CLINICA MEDICA
Dr. JUAN POU
Humberto 1 1176

GRAN INSTITUTO RAMOS MEJIA
VENEREAS BLENORRAGIA
RIVADAVIA 3070

Dr. KOLESNICOFF Especialista
IMPOTENCIA

VENEREAS BLENORRAGIAS
PIEL - SIFILIS - IMPOTENCIA
Bme. MITRE 1742

VENEREAS SECRETAS SEXUALES

CONSULTORIO ENFERMEDADES DE LA PIEL
SARMIENTO 1870

VENEREA MAL CURADA
$3 ESTOMAGO CAIDO
Dr. Matti, Sarmiento 2885

VENEREAS
Especialista Dr. B. Pogorelsky
BLENORRAGIA
DEBILIDAD SEXUAL
VIAMONTE 752

INSTITUTO MEDICO PASTEUR
SECRETAS
HEMORROIDES
DEB. SEXUAL y PIEL
$ 30

VENEREAS
CORRIENTES 758, Dp. 2

URINARIAS Blenorragia
ESMERALDA 561

Dr. SCHUFF

DEBILIDAD SEXUAL

Señoras - Nerviosas
Dr. M. Martin Fernández
MEDICO CIRUJANO
San Fernando (F. C. C. A.)

AFECCIONES de la VOZ
Dr. R. REISIN
CORRECCION Y EMBELLECIMIENTO DE LA VOZ
ESMERALDA 455

BRASIL 923 PLAZA CONSTITUCION
PRIMER INSTITUTO ANTIVENEREO
SECRETAS SIN LAVAJES
PIEL - IMPOTENCIA
D. D. STIGOL

URINARIAS
SALTA 38

VENEREAS
BLENORRAGIA URETROSCOPIA
CURACION RAPIDA ANALISIS DE SANGRE
SIN DOLOR ELECTRIC. MEDICA
PIEL - SIFILIS
IMPOTENCIA
CANGALLO 1542

Policlínico ZARRAGA
Ondas Cortas y Ultracortas

CLINICA AVELLANEDA
SIFILIS - PIEL - SANGRE $30

SECRETAS
TALCAHUANO 615

Un Auto de Alquiler Cayó Esta Madrugada al Río de la Plata en la Zona de la Dársena D

Pereció el Motorista, que Estaba Dormido

Esta madrugada se produjo un trágico accidente en la dársena de Puerto Nuevo, a escasos metros del lugar donde están amarradas las cañoneras Independencia y Libertad. Siendo aproximadamente las 4 horas, el automóvil de alquiler chapa 08071, propiedad del garage Güemes, ubicado en la calle Güemes 4228, se precipitó al agua, desapareciendo minutos después de la superficie, juntamente con su motorista, cuyo cadáver se encontró en el interior del coche.

El impresionante suceso fué presenciado por el cabo de guardia de la cañonera Libertad, siendo inmediatamente puesto en conocimiento de las autoridades marítimas y esta mañana, a las 9.25, se procedió a la extracción del coche con la grúa 313 B. del Ministerio de Obras Públicas y la colaboración de un buzo de la misma dependencia.

Regresaba del aeropuerto

Por las referencias que se han logrado obtener del cabo Zavala, que hacía guardia en la cañonera Libertad, se desprende que esta madrugada pasó por aquellas inmediaciones, a regular velocidad, el automóvil de alquiler 08071, ocupado por tres o cuatro pasajeros en dirección del aeropuerto del Sindicato Cóndor. Expresó el mencionado marinero que a las 4 horas más o menos, el automóvil regresó a escasa velocidad, y al parecer sin pasajeros. El coche marchaba despacio a escasos metros de distancia del muelle, cuando de pronto, al pasar ya el sector ocupado por las citadas naves de guerra, dió un viraje hacia la izquierda, avanzando lentamente hacia el agua. El cabo Zavala, que se hallaba algo distante, trató de llamar la atención del motorista, dando fuertes toques de alarma, que, desgraciadamente, no fueron oídos por éste, pues simultáneamente el coche cayó al agua, produciendo extraordinario estrépito.

EL CADAVER del chauffeur Manuel Pérez Rodríguez al ser colocado en la camilla de la ambulancia que lo trasportó a la Morgue de la isla Demarchi

Los trabajos de rastreo

La trágica noticia causó singular alarma en aquel solitario sector de la Dársena D. dedicado exclusivamente a la carga y descarga de buques de ultramar, y minutos más tarde, se hizo presente en el lugar del hecho el oficial de guardia de la Subprefectura de Puerto Nuevo. Sin pérdida de tiempo, la mencionada dependencia solicitó la colaboración del Ministerio de Obras Públicas de la Nación, y desde las 8 horas de hoy se efectuaron empeñosos rastreos a cargo del buzo de la repartición Juan Zacarías, el cual logró a las 8.30 horas localizar el lugar donde se encontraba hundido el automóvil, con la parte delantera enterrada a unos 30 centímetros en el fango. Con no pocos esfuerzos, Zacarías consiguió atar al eje posterior del coche un potente cable de acero y momentos más tarde, en medio de la expectativa de un numeroso público, se procedió a la extracción del coche. Lo primero que apareció flotando sobre la superficie, fué una gorra negra, que fué rescatada del agua con un largo guinche de mano. Luego, poco a poco, surgió la parte trasera del automóvil, cuya chapa fué reconocida por algunos chauffeurs de alquiler, los cuales creyeron que la víctima era uno de los motoristas jóvenes del garage de la calle Güemes 4228.

Se advierte en el coche una lucha dramática

Se trata de un Buick 25, cerrado, de color verde aceituna, cuya carrocería interior se encontraba completamente destruída. Los obreros que trabajaban en la extracción, observaron desde la grúa del Ministerio de Obras Públicas, el cadáver de un

Hay Señales de que el Chauffeur Luchó

hombre en la parte destinada a los pasajeros y ante el temor de que por efectos de la absorción del agua, el cadáver desapareciera, se dedicaron a la macabra tarea de asegurarlo con una cuerda, mientras el guinche de la embarcación soliviaba el coche con toda clase de precauciones, apareciendo entonces las piernas de un hombre, por sobre una de las ventanillas de la parte interior del automóvil, la que presentaba el cristal completamente destrozado, lo que hizo presumir que la víctima luchó durante breves minutos por salir de aquella horrible prisión.

La circunstancia de que no aparecía en el lugar del comando, ningún cadáver hizo presumir, con todo fundamento, que el que se veía en el interior del coche, era el de un pasajero, convicción que perduró hasta que el cadáver fué reconocido por algunos chauffeurs que frecuentan el puerto de la Capital y el personal superior del garage de la calle Güemes 4228.

Absorbido por el agua

El lugar en que fué encontrado el cadáver hace pensar en un potente golpe de agua, producido al hundirse la parte delantera del coche, que arrastró al chauffeur hacia el interior del coche, haciéndolo pasar violentamente por encima del respaldo de su asiento, al arrancarlo del comando. De acuerdo con los destrozos del cristal de la ventanilla y la posición de las piernas, una de las cuales estaba fuera del vehículo hasta la altura de la nalga, mientras la otra apareció enredada en el marco de la ventanilla, es indudable que la víctima pereció en circunstancias dramáticas, luego de haber intentado abandonar el coche en dos o tres oportunidades, pues las puertas de ambos costados de la parte delantera, destinada al comando, aparecen también abiertas.

Reforzó asimismo la creencia de que había otra víctima, la banderilla del taxímetro, que se encuentra bajada, marcando la cifra de $ 5.50.

La identificación del cadáver

Una vez extraído del coche, la grúa efectuó algunas maniobras, apoyada en un remolcador del Ministerio de Obras Públicas, hasta arrimarse al murallón, y poco más tarde el automóvil fué colocado sobre el muelle de la dársena D, donde se procedió a sacar el cadáver, el cual fué colocado sobre una camilla de la ambulancia de la Prefectura General Marítima, la que lo trasportó hasta la morgue de la isla Demarchi.

El personal de la Suprefectura de Puerto Nuevo procedió entonces a la identificación de la víctima, la cual resultó ser Manuel Pérez Rodríguez, español, casado, chauffeur, cuyo último domicilio fué Aráoz 2311.

El propietario del garage Güemes, donde Pérez Rodríguez prestaba servicios desde hace algún tiempo, manifestó a las autoridades marítimas que ayer se hizo cargo del coche 4228, para cumplir el turno de la noche y por la declaración prestada por el marinero Zavala y otros testigos, se supone que Pérez Ridríguez realizó la trágica maniobra que lo precipitó con su coche a la Dársena, en la seguridad de que había llegado al recodo sito a unos cien metros más adelante.

Se habría dormido

En el citado recodo, existen faroles de peligro y enfrente de la Dársena D, a unos doscientos metros se levanta una de las dependencias de la Subprefectura de Puerto Nuevo, todo lo cual habría podido servir de punto de referencia a Pérez Rodríguez para llegar hasta la avenida principal. Es posible, entonces, que el motorista, al virar hacia la izquierda, lo hizo mientras se encontraba semidormido, pues de otra manera no se explica cómo pudo haberse precipitado en circunstancias que marchaba a muy escasa velocidad, por un paraje iluminado, en su mayor parte por los potentes reflectores de las cañoneras Independencia y Libertad.

El personal de la Subprefectura de Puerto Nuevo instruye el sumario correspondiente con conocimiento del juez federal en turno.

La actitud de las fuerzas armadas

La oficialidad y las tropas de las cañoneras Independencia y Libertad surtas en las inmediaciones donde se produjo el trágico accidente prestaron en todo momento una colaboración decidida en las maniobras realizadas por los obreros del Ministerio de Obras Públicas de la Nación en la extracción del coche.

Los marineros de la cañonera Independencia cooperaron con cuerdas, durante cuatro horas, en el amarre del automóvil y en el rastreo del buzo, actitud que fué elogiosamente comentada por el público que presenció las mencionadas maniobras.

SACAN EL AUTOMOVIL

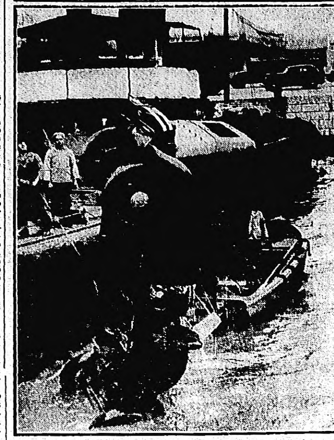

EL AUTOMOVIL de alquiler chapa 08071 al ser extraído a la superficie. Como puede verse, el motorista Manuel Pérez Rodríguez habría tratado de salir de la horrible prisión destrozando con los pies, que salen por la ventanilla trasera, el cristal del auto

Propone Virasoro sus Ministros en San Juan

Se Entrevistó con el Ministro Taboada

HOY a mediodía celebró una conferencia con el ministro del Interior el nuevo interventor federal en San Juan Dr Evaristo Pérez Virasoro y en ella se conversó en líneas generales sobre el desarrollo de la misión que, le ha confiado el presidente de la Nación, Dr. Ortiz.

En una nueva entrevista que ha sido fijada para esta tarde a última hora, el Dr. Pérez Virasoro propondrá al Poder Ejecutivo la nómina de sus colaboradores en los cargos de ministros, jefe de policía, intendente municipal y la dirección de otras importantes reparticiones provinciales que han quedado vacantes.

Ofrecimiento al doctor Bermúdez

En algunos círculos oficiales se asegura que ha sido ofrecido el cargo de ministro de gobierno al ex diputado nacional liberal por Corrientes, señor Manuel Bermúdez.

DECRETOSE EL RETIRO DEL TTE. CNEL. QUIROGA

Por decreto del Poder Ejecutivo de la fecha, declárase en situación de retiro, a su solicitud, al teniente coronel de infantería, Pedro Quiroga, juez de instrucción militar del comando de la 2a. región militar, cuyo cómputo de servicios arroja un total de más de 33 años.

Persiste la Tendencia Irregular en Granos

CASI exclusivamente en maíz operó esta mañana el mercado de granos y la actividad en este producto puede decirse que fué relativa.

Como en días anteriores el trigo estuvo completamente paralizado y en lino y girasol sólo se anotaron tres posiciones, dos para el primero con un precio por fecha y una en el otro con dos cotizaciones.

La condición irregular de la plaza persiste también en los niveles; el maíz volvió a ceder de 1 a 3 centavos; el lino presentó hasta 4 centavos de mejoras y en girasol se registró un saldo contrario de 15 centavos.

En cuanto a los valores que regían al mediodía para estos renglones eran los siguientes: el trigo tenía compradores en los cursos de mayo y junio que ofrecían el precio básico, mientras los lotes de disponible en el mercado se pagaban a $ 6.65; en maíz eran factibles $ 5.94 para el curso corriente; el lino, en la misma fecha, valía $ 14.28 y por girasol se pagaba $ 8.85 los 100 kilogramos.

MERCADO A TERMINO

PRIMERA RUEDA
Entrega en Dársena:

		Apert.	Claus.
Maíz:	Mayo	5.92	5.92
..	Junio	5.94	5.92
..	Julio	5.98	5.98
..	Agosto	6.10	6.08
Lino:	Junio	14.76	14.75
..	Agosto	14.61	14.61
Girasol:	Julio	9.—	8.95

PRECIOS DE CIERRE
A las 12 horas:

		Compr.	Vend.
Trigo:	Mayo	7.—	7.—
..	Junio	7.—	7.03
..	Julio	7.06	7.09
..	Agosto	7.11	7.14
Maíz:	Mayo	5.94	5.95
..	Junio	5.91	5.93
..	Julio	6.—	6.01
..	Agosto	6.09	6.10
Lino:	Mayo	14.28	14.33
..	Junio	14.35	14.37
..	Julio	14.46	14.50
..	Agosto	14.64	14.65
Girasol:	Junio	8.85	8.90
..	Julio	8.94	8.96
..	Agosto	9.05	9.08

USE... PIES FELICES CON Zino-pads Dr Scholl

ENCABEZA LA FILA!

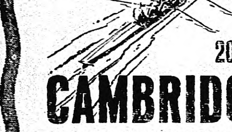

20 CTS. CAMBRIDGE VIRGINIA CIGARETTES
El único cigarrillo tipo inglés en su clase

¿Cansado de resolver jeroglíficos?

Modelo 54. Para ambas corrientes, de tamaño mediano. 6 válvulas incluso el ojo eléctrico. Onda corta y larga. Dial giratorio. Mando de sintonía de dos velocidades y enchufe para parlante adicional. Selectividad, gran alcance y claridad de tono. Gabinete de crable de 26x44x24 cm. Modelo 52. El mismo, para corriente alternada

El *dial giratorio* le dará todos los datos que necesita

Hay diales cuya lectura resulta tan complicada como resolver un jeroglífico, porque la falta de espacio ha impedido registrar en ellos los datos más importantes.

Con un PEABODY RADIO 1939 esto no puede ocurrirle nunca. Su dial cilíndrico giratorio permite un largo de escala tan amplio que Vd. puede distinguir claramente cada estación, y su localización es instantánea, sin necesidad de recurrir a tablas. El dial inclinado a 60 grados con iluminación difusa, pero positiva, es otro factor que contribuye a hacer la lectura de los PEABODY RADIO 1939 notablemente fácil.

Vea estas otras innovaciones: chassis rígido: las piezas no se mueven jamás; gabinetes de las más finas maderas y acabados con Duco-Dupont legítimo: además, en otros modelos, sintonización automática mecánica para 6 u 8 estaciones. Vaya hoy mismo a cualquier buena casa del ramo y analice una a una las características de este extraordinario receptor. Luego escúchelo. No necesitará más. Hay 14 modelos de mesa desde $ 175 hasta $ 460 y combinados radio-fonógrafos hasta $ 2.500. Todos para ondas cortas y largas.

2 AÑOS DE GARANTIA! Nuestra garantía por 2 años cubre todos los materiales o mano de obra defectuosos que pudieran presentarse durante el funcionamiento del receptor.

Henry W. Peabody & Cía. Argentina Limitada, Bolívar 1630-70, Buenos Aires

PEABODY RADIO
PARA MEJOR RECEPCION
Audiciones PEABODY RADIO Martes y Viernes a las 19.30 por LR1 y LRX RADIO EL MUNDO.

Cómo Aliviar la Sordera Catarral y los Zumbidos en los Oídos

Si tiene usted catarro, sordera catarral o zumbidos en los oídos, o si la flema cae en la parte posterior de la garganta y ha producido catarro en el estómago o afectado los intestinos, se alegrará usted de saber que esos síntomas tan molestos desaparecen en muchos casos tomando cuatro veces al día una cucharada de PARMENTA, que usted podrá obtener en cualquier farmacia.

La mejoría se nota desde el primer día. La respiración se hace más fácil y los zumbidos en los oídos, el dolor de cabeza, la somnolencia y el entorpecimiento del cerebro desaparecen gradualmente bajo la influencia tonificante del tratamiento. La pérdida del olfato, del gusto, entorpecimiento de los oídos y el desprendimiento de flema en la garganta son otros síntomas que indican la presencia del catarro, el cual suele dominarse con este nuevo tratamiento.

Cuando un resfrío le ataca la cabeza

Deténgalo con Mistol

HEMORROIDES
TRATAMIENTO POR VIA BUCAL
EXTRACTO CONCENTRADO DE PLANTAS ASIATICAS
KRAMERIA TRIANDRIA — HAMAMELIS VIRG. — CLAVICEPS PURPUREA — RHAMNUS FRANGULA
MENFIS es un medicamento exclusivamente vegetal, especialmente indicado para aquellos que sufren de hemorroides internas o externas. Es un medicamento activo y concentrado, altamente beneficioso para el organismo y cómodo y agradable para tomar. Debido a las excelentes propiedades de las plantas que lo integran hace cesar las pérdidas de sangre, el dolor, la irritación, la inflamación y cicatriza las hemorroides. Se vende a precio reducido en la farmacia FRANCO-INGLESA y principales farmacias.
HEMORROIDAL MENFIS
EXTRACTO CONCENTRADO DE PLANTAS ASIATICAS

REUMA
gota, artritis, ciática, lumbago y padecimientos de los riñones
¡Trátese con esta excelente fórmula vegetal!

Plantas de las cumbres andinas, ricas en azufre, potasio, calcio, manganeso y hierro, componen esta excelente solución vegetal.

Fuertes dolores de cintura y riñones, inflamación de las manos o de los pies, dolores agudos en las articulaciones, insomnio, ardores e impotencia, son unas de las tantas señales de que su organismo pudo haber sido invadido por el ácido úrico, veneno causante del reumatismo.

Este ácido formado por pequeños cristales, produce en las articulaciones intensos dolores, y en los miembros serias inflamaciones. Si Vd. sufre de reumatismo, ataque su mal con un medicamento serio y de indudable eficacia.

La acción diurética de AYMARA se manifiesta bien pronto. Los riñones comienzan a filtrar normalmente, ayudando al organismo a librarse de ácidos venenosos, tornándose la orina más límpida y normal.

AYMARA, elaborado con extractos de plantas indígenas, es un medicamento activo y concentrado. De ahí que ayude a combatir con rapidez el ácido úrico, los dolores y las inflamaciones de origen reumático.

Este producto no contiene ninguna substancia capaz de dañar el organismo. Está constituído exclusivamente por extractos de plantas andinas y su gusto es agradable.

AYMARA se vende en la farmacia FRANCO-INGLESA y principales farmacias.

LA PIEDAD inició hoy su Semana Fin de Mes

SOLICITE UN CRÉDITO

En el momento más oportuno presentamos esta Gran Oferta

Elegante Sobretodo de buen casimir inglés
$ 49.80
En colores lisos, azul, gris y marrón, enteramente forrado, todas las medidas.

LA PIEDAD
Bme MITRE esq. CERRITO
CREAR ES TRIUNFAR — IMITAR ES FRACASAR

La Pericia Evidencia que Estrella no Disparó

Estaría Identificado el Agente de Policía que Baleó al Público en la Cancha de Lanús

HOY reanudó sus tareas en la investigación del grave suceso ocurrido en la cancha de Lanús el juez del crimen doctor Ocampo Jiménez. A pesar de que, de acuerdo con lo resuelto a fines de la semana pasada, se guarda el secreto del sumario, ha trascendido que la investigación está circunscripta ahora a un solo vigilante, llamado Felipe Moreno y perteneciente al personal de la sección 2a. de Lanús, quien sería el responsable de la muerte de los dos espectadores que cayeron alcanzados por las balas en la tribuna popular.

No fué Estrella

Como se recordará, desde el primer momento se señaló al vigilante Luis Estrella como autor de ambas muertes. Numerosas personas lo vieron cuando hacía uso de su arma en medio de la cancha y al ser interrogado, confesó que había disparado dos tiros, pero al aire.

Posteriormente los peritos que examinaron su arma y los proyectiles extraídos de los cadáveres de las víctimas, afirmaron categóricamente que éstos no pertenecían al revólver del vigilante sospechado. Por otra parte, una inspección ocular realizada en la cancha durante la cual se observó la colocación del niño que fué herido en las tribunas y la del agente, permitió al magistrado llegar a la conclusión de que, en efecto, no era Estrella el autor de ambas muertes.

Resultado del peritaje

Los peritos policiales siguieron trabajando luego y examinaron las armas de todos los agentes que prestaron servicios durante la realización del partido de fútbol aun las de los que afirmaban no haber hecho disparos, y tenían la carga completa.

Esos peritos han comunicado al juez, que los dos proyectiles fueron disparados por el revólver perteneciente al agente Felipe Moreno, quien entregó el arma con toda su carga, pero sin duda reemplazó las cápsulas vacías inmediatamente después de ocurrido el suceso.

Moreno fué detenido y permanece rigurosamente incomunicado, pero niega haber disparado un solo tiro.

Con respecto al sitio en que se hallaba Moreno al efectuar los disparos, el juzgado lo habría determinado ya debidamente, pero esta constatación no ha trascendido, a causa de la estricta reserva que se guarda por el juzgado y los empleados policiales que actúan en la investigación.

Encaran el Difícil Problema del Agro

El Congreso Rural Deberá Tratar El Exodo del Obrero del Campo

PARTE DE LOS delegados que asisten a las deliberaciones del congreso convocado por la Confederación de Asociaciones Rurales de Buenos Aires y La Pampa

Asistieron a la Preparatoria 60 Delegados

Tuvo Lugar Esta Mañana en la Casa Suiza

Esta mañana, a las 11 horas, se iniciaron en la Casa Suiza, las sesiones del congreso rural convocado y organizado por la Confederación de asociaciones rurales de Buenos Aires y la Pampa.

La reunión preparatoria fué breve y en el transcurso de la misma designóse la mesa del congreso, que fué integrada por los señores Nemesio de Olariaga, doctor David Luján, doctor Julio C. Mantarás y el ingeniero Puchulu. Actúan de secretarios los señores doctores Roberto A. Zibecchi y Alberto C. Piñeiro.

Inmediatamente se procedió a integrar las diez comisiones que actuarán en el congreso, para estudiar las ponencias elevadas por las sociedades rurales adheridas, y que son las siguientes: Vialidad, agricultura, ganadería, comercialización de carnes, colonización y arrendamientos, economía y tratados forestal, ovinos, lechería y legislación.

Sesenta delegados asistieron a la preparatoria

Por secretaría se pasó lista de los delegados presentes, figurando entre los asistentes 60 delegados en representación de 26 sociedades rurales y dos confederaciones.

Una vez constituído el congreso pronunció breves palabras el señor de Olariaga, quien luego de agradecer la designación de que había sido objeto, señaló la importancia de la reunión por la importancia y la complejidad de los asuntos a considerar. Terminó diciendo que las fuerzas rurales eran, en realidad, la base de la economía del país y correspondía a ellas hacer escuchar sus necesidades y anhelos.

Temas a tratar en el congreso

Damos a continuación, por la importancia que ellos revisten los temas que tratará el congreso:

Sociedad Rural de Bolívar: Modificación de la ley de policía sanitaria.

Sociedad Rural de Rauch: Extinción de la sarna. Selección de vacas de pedigree. Defensa de la perdiz. Toros tuberculosos. Vacunación obligatoria contra el carbunclo. Ley de vialidad. Cuota de exportación para porcinos. Aumento de cuota de exportación para la CAP. "Acción Rural". Venta de toros descalificados. Tratado comercial con Estados Unidos: único organismo para los productores: la Corporación Argentina de Carnes.

Sociedad Rural de Trenque Lauquen: Franja forestal. Langosta tucura. El precio mínimo del trigo y máximo para la harina. Plazos para solicitud de inspección veterinaria.

Sociedad Rural de Tres Arroyos: Reducción de los sembrados de trigo. Caminos de acceso a los puertos de Bahía Blanca y Quequén. Sociedad Rural de General Pico. Frigorífico propio para la CAP.

Sociedad Rural de Tandil: Uso de los caminos afirmados y terraplenados. Expresión de anhelo: frigorífico para la CAP. Caminos firmes.

Habla el doctor Roncoroni

Antes de iniciarse las deliberaciones del congreso rural tuvimos oportunidad de conversar con varios delegados, entre ellos con el representante de la sociedad rural de Dolores, doctor Atilio Roncoroni.

El doctor Roncoroni después de señalarnos la importancia de la asamblea que congregaba a los ganaderos del país, nos destacó las cuestiones que planteaba a su consideración la entidad de Dolores.

—En primer término, nos dijo el doctor Roncoroni, queremos que el congreso se pronuncie sobre la ley del impuesto a los réditos, que, en realidad recae sobre los auténticos productores y no sobre los rentistas. Además queremos señalar la forma en que se percibe dicho impuesto que también atenta contra la economía de los productores del campo.

Otro de los problemas sobre el que queremos que el congreso fije su atención es el de la concentración urbana. Es necesario hallar una solución al éxodo de los trabajadores del campo y buscar las causas, por las cuales, los obreros prefieren la ciudad.

En un país como el nuestro, esencialmente agrícola - ganadero, esa cuestión atenta contra la industria madre y por ende contra la economía del país, terminó diciéndonos.

Es necesario proceder a un reajuste de nuestra economía

El doctor Eduardo C. Mántaras, presidente de la Confederación de Sociedades Rurales del Litoral fué categórico también en sus manifestaciones sobre la enorme importancia de la asamblea de los productores.

—La realización de este congreso, nos dijo, es un enorme esfuerzo e indica que, poco a poco, los productores argentinos van disciplinándose y comprendiendo la importancia de su auténtica organización.

—Muchas cuestiones considerará el congreso, como se traduce a través de las ponencias presentadas. A mi juicio, nos añadió, corresponde que enfoquemos el problema de la racionalización general de la economía del país. Creo que sin un reajuste general de toda nuestra situación económica no es posible disminuir los costos de la actual producción, que son indispensables para la venta de nuestros cereales.

Es necesario un cambio de la política general en relación a los problemas del campo y en este sentido, nuestro congreso, integrado por hombres que trabajan sabrá en torno a las resoluciones que sancione dar la pauta de la realidad a los poderes públicos y a los legisladores.

Sobre la Gesta de Mayo Habrá un acto mañana

Con motivo de la efemérides patriótica el Centro Cultural "Renovación" efectuará mañana, a las 21 horas, en su local de la calle Castelli 377, un importante acto público en el que hará uso de la palabra el concejal municipal señor Héctor Iñigo Carrera.

El señor Iñigo Carrera desarrollará el tema: "Causas económicas de la Revolución de Mayo".

J. C. MANTARAS RONCORONI

Ausentóse para Río de Janeiro el Dr. Alekhine

Anoche se embarcó para Río de Janeiro el doctor Alejandro Alekhine y su esposa. El campeón mundial de ajedrez dictará en aquella capital un ciclo de conferencias y disputará partidas simultáneas y en consulta contra destacados aficionados cariocas. Al término de estas actividades, que insumirán dos semanas, Alekhine retornará a Buenos Aires a fin de cumplir el contrato con nuestra federación de concentrarse durante un mes con los diez ajedrecistas argentinos designados, exponiendo y practicando con los mismos las últimas novedades teóricas del juego.

Esto permitirá elegir, días antes del certamen, el más homogéneo equipo de cinco jugadores que actuará con la máxima eficiencia en el próximo Torneo de las Naciones.

—Confío — nos declaró Alekhine momentos antes de partir — que la federación argentina hará todo lo posible por cumplir con su compromiso internacional de realizar en Buenos Aires esa justa de la que están pendientes más de treinta países, en algunos de los cuales tuve oportunidad de constatar, durante mi reciente jira por el Pacífico, el entusiasmo que demuestran por intervenir en el gran certamen por la copa Hamilton Russell.

Al requerirle informes sobre el campeonato mundial, Alekhine nos dice que probablemente disputará, a comienzos de 1940, un match por el título máximo contra Paul Keres, el notable campeón estoniano que apenas acaba de cumplir 23 años.

—En cuanto a las pretensiones de Flohr y Capablanca, estimo que han quedado definitivamente postergadas después de lo que sucedió en Avro y Margate... termina diciéndonos humorísticamente "monsier le champion".

(En el torneo de Avro, Holanda, 1938, Keres finalizó con igual cantidad de puntos que Fine, pero se le adjudicó la primera colocación por el sistema de desempate "Sonneberger", que toma en cuenta el mejor score individual. Capablanca entró 7o. y Flohr 8o. y último. En el certamen británico de Margate, realizado este año, Keres volvió a conquistar el primer puesto, precediendo otra vez a Flohr y Capablanca).

Síntesis NOTICIOSA

En honor del doctor Amadeo

Mañana será servido en el Alvear Palace Hotel un almuerzo con que los socios del Museo Social Argentino despiden al nuevo embajador argentino en el Brasil, doctor Octavio R. Amadeo.

La demostración será ofrecida por el vicepresidente de la instución, almirante Manuel Domecq García.

Sociedad Constancia

En la Sociedad Constancia, Cangallo 2259, el señor Atilio Metz disertará mañana, a las 21 horas, sobre el tema: "El espiritismo en oposición al concepto materialista del ser". La entrada a este acto será libre.

Demostración

El 26 de actual, a las 17 horas, será ofrecida una demostración a la señorita Ema Santos Gómez, ex directora de la escuela No. 12 del C. E. IV, con motivo de su jubilación.

Las adhesiones se reciben en la mencionada escuela, calle Hernandarias 531.

C. N. de Muscos

Con motivo de cumplirse el primer aniversario de la creación de la comisión nacional de Museos y Lugares Históricos, sus miembros se reunieron hoy en un almuerzo.

Especialmente invitado concurrió el ministro de Justicia e Instrucción Pública.

Instituto Argentino Brasileño do Cultura

En el salón de la Cámara de Comercio Argentino-brasileña, Corrientes 222, primer piso, el viernes próximo se llevará a efecto un acto en honor del nuevo embajador en el Brasil, doctor Amadeo.

En esta oportunidad, el presidente del Instituto Argentino Brasileño de Cultura que lo organiza, disertará sobre el tema: "Un aspecto de la función internacional de la prensa en América".

Homenaje a García Lorca

El 16 de junio, a las 17.30 horas, se realizará en el salón de la calle Cangallo 1362, un acto en homenaje a Federico García Lorca, que ha sido organizado por la Cultura Artística Popular.

Actuarán conocidos artistas nacionales y extranjeros.

"Baby Club"

Adhiriéndose a los festejos patrios, el 25 y 26 del corriente el "Baby Club" realizará sus dos matinés en los salones de Casa de Galicia, San José 224, de 16 a 21 horas.

Esta fiesta estará animada por dos orquestas: la típica Villaverde y la jazz Atlantic City.

10'9

LA temperatura mínima fué hoy de 10'9 décimas y se produjo a las 5.45.

A las 10, en el Observatorio Meteorológico de Villa Ortúzar, se registraron los siguientes datos sobre el estado del tiempo: Presión atmosférica, 63.20; temperatura, 13'6 décimas.

Alma Torera

Por DON JUAN EL ZORRO

AMBICIOSO

Durante la batalla el soldado se comportó heroicamente. El solo destruyó un nido de ametralladoras que con su acción iba a paralizar el avance de las tropas; luego tomó tres prisioneros y por último salvó la vida a un capitán. Conseguido el triunfo, la conducta del heroico soldado fué elogiada por todos y días más tarde, al distribuirse los honores en solemne ceremonia, el general hizo llamar a su presencia al soldado heroico.

—Te has portado valientemente, hijo mío — le dijo — y te has hecho merecedor de una recompensa. Elige entre la cruz del mérito y doscientos pesos.

El soldado escuchó conmovido a su superior y después interrogó respetuosamente:

—Perdone, mi general. Pero ¿podría decirme cuánto vale la cruz del mérito?

El general se sorprendió un tanto ante la pregunta intempestiva, pero contestó:

—La cruz vale aproximadamente veinte pesos.

—Entonces, mi general — replicó el soldado — deme usted la cruz del mérito y ciento ochenta pesos.

Novela supersintética

Juró tomar un litro de vino por cada goal que marcara Lángara. La acusación es ebriedad y desorden.

La nueva rica

El dibujante hizo para el libro de mi hijo unos hermosos dibujitos, de esos que les llaman "bisnietas".

Sketches mínimos

En un restaurant. El mozo y el cliente:

Cliente.—¡Mozo. Venga para acá!...

Mozo. — ¿Qué desea, señor?

Cliente. — ¡No hay derecho! Ayer también comí aquí, pero me sirvieron raciones dobles a las que me dan ahora.

Mozo.—Un momento, señor. ¿Dónde comió ayer, junto a la vidriera o por este lado?

Cliente. — Comí junto a la vidriera.

Mozo — ¡Ah!... Todo está aclarado entonces. A los que comen junto a la vidriera se les sirve doble, como propaganda.

Rico tipo

Padecía de un insomnio nocturno tan cansador, que dormía agotado durante todo el día.

Repartición modelo

El Banco Municipal de Préstamos, porque es el que trabaja con más "empeño".

Dialoguitos callejeros

—Señor! Deme una moneda para dormir.

—Le daré algo mejor. Le cantaré el arrorró y dormirá como un bendito.

Verdades

Anónima:

No amamos la verdad hasta que los juramentos son innecesarios.

La copla de hoy

La pena mayor de un hombre
es no ver a quien bien quiere.
Al que le toque esa china,
que se levante si puede.

Tenía razón

—Por la mañana saco a pasear a mi pomerania Lulú y por la tarde a mi perrita inglesa Fifí.

—Chica, no puedes negar que llevas una vida de perros.

Anécdota

Cuando Mark Twain era joven y ejercía el periodismo, fué encarcelado por ataques a un político de influencia, permaneciendo preso por espacio de algunos días. Años más tarde, un repórter le preguntó qué impresiones había recogido en la cárcel.

—Mire usted —contestó Mark Twain— cuando uno conoce la cárcel de cerca, como yo la he conocido, comprueba que en ella también se encuentran pilletes, igual que en cualquier parte...

Preguntas de niño indiscreto

¿El caño maestro es el que enseña a todos los demás caños?

¿Si el hombre desciende del mono, los aviones descienden del monoplano?

Epigramas

Tal garrotazo dió Antón
al pobre vago Juan Lago,
que le rompió el esternón;
y aún decía el muy bribón,
que aquél era un golpe en "vago".
VITAL AZA.

Condición valiosa

Conversaban las dos amigas sobre temas domésticos. Una de ellas manifestó que desde hacía una semana tenía sirvienta nueva.

—¿Y está usted contenta con ella? —preguntó la otra señora. — Porque hoy en día el servicio doméstico está imposible...

—Pues yo estoy muy contenta con la mía — dijo la primera señora. — No sabe cocinar, ni lavar, ni planchar...

—¿Y entonces cómo puede usted estar contenta? — interrogó asombrada su interlocutora.

—Es que me deja hacer todo lo que le da la gana...

LA AMISTAD NUNCA MUERE

(Argumentos de cine rechazados)

Jimmy Law y Tommy Code, íntimos amigos egresan de la Universidad de Yale. Tienen flamantes títulos de abogados y deben lanzarse a la vida a buscar pleitos para sacar jugo a su carrera. Instalan un estudio en un antiguo edificio de escritorios. A los seis meses habían tenido un solo cliente. El dueño del edificio, les encomienda la demanda contra ellos mismos, por cobro de alquileres y desalojo ignominioso. Jimmy Law asume la defensa del propietario, contra los doctores Law y Code. Y el doctor Code, asume la defensa de los doctores Law y Code contra el propietario. Durante la audiencia decisiva, los dos abogados luchan encarnizadamente. Se acaloran y se insultan. Law insulta a los abogados y Code insulta al propietario. Llegan casi a las manos y esa audiencia trágica señala el término de la vieja amistad. Las dos defensas han sido tan notalbes, que el juez no se anima a sentenciar. Sólo puede otorgar empate, pero no hay jurisprudencia. Y exige a los abogados que hagan nuevos alegatos. Se fija nueva audiencia para dos días más tarde. En el estudio, Law defensor del propietario, trabaja celosamente. Y Code, en la biblioteca del Colegio de Abogados, redacta la nueva defensa de los abogados Law y Code. (Lo que pasa es que el propietario de la casa, enojado por los insultos, ha prohibido la entrada al edificio del abogado contrario). En la nueva audiencia, Code es derrotado ampliamente por su ex amigo y socio Law. El juez falla condenando a los abogados, a quienes embarga y expulsa del edificio. Law y Code se miran y se cruzan miradas de odio. La línea de conducta está trazada. Nunca más podrán tratarse como amigos. (La escena se esfuma y pasan dos años). Jimmy Law, envanecido por su triunfo, se ha dedicado a defender pleitos turbios. Ha tenido suerte y se ha convertido en el defensor de la gente del hampa. Se ha hecho una fortuna y es todo un personaje. En cambio, Code sigue de la cuarta al pértigo. Ha tenido algunos aciertos y algunos fracasos, pero la verdad es que anda en la palmera más rabiosa. (Ya aquí entra la heroína que el público la debe estar extrañando). Fisby Courtesy, es hija de Fidias Courtesy, opulento hombre de negocios. Es rubia y magnífica. Code la ha conocido en un baile y ha simpatizado con ella, enamorándose casi en seguida. Fisby, por su parte, se siente atraída hacia el abogado. A pesar de saber que él no tiene plata, y que, en cambio, ella tiene mucha. (La pobre no sabe que su padre es el rey del hampa y encubre sus verdaderas actividades con otros negocios).

Una noche, en otra fiesta, Fisby conoce al famoso abogado James Law. (Ya no es más Jimmy). Y la chica, deslumbrada por el renombre y la apostura del hombre de leyes, se aparta poco a poco de su antiguo amor. La nueva derrota, esta vez en campo amoroso, pone fuera de sí a Code. Ama a Fisby y no se resigna a perderla. A esta altura de la película, acaban de asesinar al décimo cuarto fiscal de distrito (es el que tiene que perseguir a los hampones). Nadie quiere agarrar el puesto. Y Code se presenta. Lo nombran fiscal. Cobra sueldo y puede perseguir a los tipos del hampa. Sabe que James Law es el defensor de todos ellos y dedica todos sus esfuerzos a vencer al rival odiado. Poco a poco, Code manda a la cárcel a los más caracterizados personajes del hampa. Pero no ha conseguido todavía descubrir al verdadero rey. James Law, que acaba de perder todos esos pleitos, siente que la red se estrecha en su torno. Hay que emprender la huída. Pero no huirá solo. Piensa casarse con Fisby y partir para el extranjero. Ya tiene la fortuna hecha y no necesita más gloria, sobre todo en ese momento en que flota en el ambiente cierto hálito de prisión, que no lo hace nada feliz. Ya decidido a todo, recuerda que Code es su antiguo amigo y compañero. Y ya que se abre de todo resuelve hacerle un favor. Le escribe un anónimo diciéndole quién es el rey del hampa. Code lee el anónimo, conoce la letra del que lo escribió y comprueba que su amistad perdura a pesar de todo.

Se conmueve. Y al pensar que apresando al rey del hampa matará del disgusto a Fisby, a quien adora, renuncia a su cargo de fiscal y va a despedir a Law y Fisby, que parten para Europa. Los dos antiguos amigos vuelven a abrazarse como antaño. Fisby llora y da las gracias a Code por su generosidad. (Lo sabía todo). Parte el barco llevándose a los felices esposos y Code queda amargado. (Para dejarlo conforme al pobre tipo, al que todo le sale mal, que el viejo Courtesy lo nombre abogado personal, así por lo menos, puede hacer fortuna).

Donde Hay Picazón

la hace desaparecer

Cuando se aplica el ungüento Kinzol a la piel irritada e inflamada por el mortificante eczema, se obtiene pronto alivio consolador. Es más: después de pocas aplicaciones, las comezones ardientes y la picazón desaparecen, y la piel queda limpia de erupciones y asperezas.

Cómprese un tarro en cualquier farmacia y téngalo siempre a mano. Es excelente para quemaduras, escaldaduras, contusiones, solaneras, rozaduras y para dolor e inflamación de los pies.

AVISO OFICIAL

Dirección General de Hidráulica (Córdoba)

LICITACION PUBLICA

Día 21 de julio, a las 16 horas. Contratación obras de construcción del Nuevo Dique San Roque, sobre el Río Primero, Provincia de Córdoba (R. A.). Presupuesto de licitación, $ 2.793.028.— moneda nacional.

Adquisición de pliegos e informes: Dirección General de Hidráulica, 9 de Julio 127, 3er. piso, Córdoba y Sucursal Buenos Aires del Banco de Córdoba. Apertura de propuesta en Secretaría.

RODOLFO A. VIALE
Secretario

LANGARA CON SU EFICACIA DIO SEGURIDAD Y CONFIANZA AL EQUIPO DEL "CICLON"

San Lorenzo, Como Racing, Parece Haber Encontrado su B. Cáceres

Por Hugo Marini

SE presentó Lángara y triunfó. Que se diga lo que se quiera, hizo cuatro goals en veinte minutos y le ganó el partido a San Lorenzo. Que pueda ser excepcional su efectividad y que el domingo contra F. C. Oeste no consiga repetir la hazaña, ya no importa. Debutar triunfando en una cancha de Buenos Aires y más aun frente a un enemigo de la más alta calificación, es una proeza. Con lo de ayer, Lángara ya le devolvió a San Lorenzo el esfuerzo realizado para su venida: le hizo ganar un partido y casi tiene compensada la inversión monetaria, pues sin Lángara no se hacían ayer en San Lorenzo 41.000 nacionales. Claro está que lo que más importa es el aspecto deportivo de la cuestión, puesto que el triunfo de ayer de San Lorenzo no vale porque haya sido obtenido sobre River Plate, ni porque agrega dos puntos más a su haber, sino por el valor moral que tiene para un equipo que ya se estaba cansando de perder puntos. Eso es lo más valioso.

LANGARA

BERNABE FERREYRA

* * *

Ahora hay que pensar en el futuro. Ayer fué el Bernabé Ferreira de River Plate de 1932. Todo está en que en los partidos sucesivos siga repitiendo su rendimiento, como lo hizo el Mortero de Rufino en sus campañas famosas. Que tiene "clase" no se le puede negar. Ya no se le negaba antes de que le conociéramos personalmente. En España y en Europa se sabe cuando un hombre vale y no se crean famas como las de Zamora y Samitier por el simple hecho de advertirse en ellos una superioridad destacada con respecto a los que actúan en su mismo ambiente. Y Lángara surgió en España —y así lo consideraron en toda Europa— como el ídolo que debía suceder a aquellos dos famosos astros del football europeo.

San Lorenzo, parece hacer encontrado en Lángara a su Benítez Cáceren, como lo encontró Racing. Si el comportamiento de ayer es el regular suyo —que todo lo hace suponer y hasta se espera una mejora apenas pueda aclimatarse mejor al nuevo ambiente— podemos contar de nuevo con la vuelta de la característica ciclónica al popular equipo, que la había perdido. Si esto no ocurre, si se hubiese tratado de una actuación excepcional, producto de la casualidad o la buena suerte, se tomará el asunto como uno de esos fenómenos tan comunes que nos brinda el football.

Pero no vayamos adelantados. Consideremos exclusivamente lo que ya hemos visto, sin caer en el error de aquellos que al ver jugar mal a un hombre o a un equipo, afirman que se trata de "un mal jugador" o un "mal equipo", en cambio de decir que en esa ocasión determinada "ha sido malo el jugador o el conjunto".

* * *

El hecho es que con Lángara, San Lorenzo le ganó a River Plate, alejándolo dos puntos más de Huracán, de quien ahora se encuentra a cinco. Beneficio para el club del "globito". Igual al que le produjo Gimnasia y Esgrima al empatar con Independiente y al que le dió Newell's Old Boys, ganándole los dos puntos a Racing.

Huracán se ha puesto a partido y medio de distancia de su más cercano perseguidor, que es el conjunto de los "Diablos Rojos". Vale decir que con respecto a éstos, ha ganado ayer tres puntos: dos con su propio esfuerzo al derrotar a Atlanta y el otro que, ganándolo Gimnasia y Esgrima, resulta un obsequio incuestionable.

* * *

Newell's Old Boys, que también contribuyó a quitarle de encima un enemigo a Huracán, viene probando que teníamos razón al afirmar que Rosario, deportivamente considerado, era una plaza valiosa para el campeonato metropolitano. Ya lo tenemos entre los "grandes" en la tabla de posiciones, apareado a River Plate, con un punto más que Boca Juniors, uno menos que Racing y dos menos que Independiente. Se confirma como otra potencia del football profesional, que quizá no sea la sorpresa de este año, pero sí una amenaza para todos aquellos que tienen naturales pretensiones al cetro. El triunfo de Newell's sobre Racing, conquistado ayer, ya no puede considerarse como excepcional: ya le ganó a dos grandes, entre los cinco que fueron vencidos por él y por si esto se atribuyera a la excesiva influencia de la cancha, los otros resultados obtenidos en lances jugados aquí, son prueba indudable de que su capacidad es real y positiva.

El domingo tiene otra prueba de fuego. Deberá enfrentar a River Plate en el field de éste y entonces será el momento de saber si es capaz de alternar, de igual a igual, con los "grandes" locales, en dondequiera que tenga que medir sus fuerzas. Este partido del domingo reviste, por lo tanto, contornos sensacionales.

* * *

Rosario Central, en cambio, ha entrado con mal pie a nuestro campeonato. No es esto una disculpa ni una pretendida justificación a nuestras previsiones. No pretendimos, en sus diez partidos, justificar sus siete derrotas, ni sus dos empates. Pero no puede negársenos el derecho de decir que sólo la mala suerte ha intervenido para que realizara esta campaña insospechada.

La explicación surge sin ningún esfuerzo, como ya la insinuamos con anterioridad: si Newell's Old Boys, que si no fué menos que Rosario Central, tampoco fué más, durante su actuación en Rosario, está realizando tan excelente campaña con los mismos jugadores que allá tenía, no es normal ni lógico que Rosario Central venga fracasando. Hay que creer en la influencia de la suerte y Rosario Central está perseguido por una mala suerte implacable.

Por eso confiamos en su reacción y su rehabilitación. Han de venir, sin duda alguna, porque Rosario es digno de figurar en el mismo puesto que está ocupando su similar Newell's Old Boys.

* * *

El team boquense sigue reponiéndose despacio, pero va camino adelante. Ganó ayer ajustadamente, pero supo encontrar el camino de la victoria en un match que se inició con perspectivas poco favorables. Es lo que tiene que ocurrirle a un equipo que está en plena formación, con gran parte de hombres nuevos en el plantel, cuyo rendimiento no puede ser regular. He aquí que sean necesarios cambios, para ensayos, y que éstos no permitan establecer la trabazón que hace falta en un team para realizar una acción colectiva valiosa y mantenida.

Pero, Boca ya camina y no está lejos de las posibilidades que pensaron sus dirigentes. A seis puntos del "líder" tiene campo para ir ganando el terreno perdido y colocarse donde merece por la jerarquía de sus elementos y por la tradición de su conjunto.

Marini

Defeccionaron en River Plate, Varios

River inició en buena forma el match que jugó ayer con San Lorenzo. Pero a medida que el contrario iba logrando nuevas ventajas sus filas se fueron desorganizando en forma tal que en el último cuarto de hora de la etapa inicial eran bien visibles las fallas que mostraba el equipo en su labor de conjunto.

Fallaba Rodolfi en la línea media y la zaga accionaba con evidente inseguridad. En la delantera los dos insiders movidos por el deseo de colaborar con los hombres de la defensa jugaron excesivamente retrasados y en esa forma se perdió la armonía que había exhibido en los primeros minutos.

En la etapa complementaria la labor del equipo mejoró mucho.

Moreno y Pedernera fueron los que más se lucieron en ese quinteto ofensivo aun cuando no llegaron a repetir actuaciones recientes. Rongo estuvo lejos de resultar tan eficaz como otras veces. Y en la defensa Rodolfi no conseguía afirmarse en su puesto en tanto que la zaga no mostraba mucha seguridad en sus intervenciones.

Habrá Peleas en el P. Romano el 23

Mañana por la noche el Club Atlético Atlanta inaugurará la temporada pugilística invernal en el Parque Romano. La reunión será con motivo de las fiestas patrias y a beneficio de la Liga Femenina Pro Unión Americana.

El programa se iniciará a las 21.30 horas, con las siguientes peleas:

Alberto Savo vs. Eduardo Díaz, Santiago Cabrera vs. Leopoldo Moreira, Joaquín Clámades, campeón rioplatense, vs. Eduardo Guzmán, José Ceballos vs. Silverio Ginetra, Santiago Fuster vs. Francisco Lecceo, Raúl Villarreal, representante olímpico, vs. Roberto Quesada, y Carlos Merediz, campeón panamericano pesado, 1937, vs. Oscar Sosa.

San Lorenzo Venció en Forma Categórica

San Lorenzo de Almagro y River Plate con sus equipos de primera división disputaron los dos puntos en un marco propicio. En un ambiente que estaba bien en consonancia con la importancia del cotejo. Todo se avenía entonces admirablemente para que la expectativa que se había creado en torno a ese partido que ofrecía, entre otros atractivos, el debut de Lángara, se viese ampliamente colmada.

Sin embargo, el juego no adquirió, en los minutos iniciales, el brillo que se esperaba. Contagiados quizás los jugadores de la nerviosidad de las tribunas, actuaron en los primeros momentos con cierta indecisión. Con cautela. Como si temiesen arriesgar algo. Fueron minutos de estudio que no alcanzaron, por cierto, a entusiasmar al público. Pero de pronto llegó el primer goal de la tarde, traído por Lángara, precisamente el hombre que había concentrado sobre sí la atención de todos los espectadores, y el partido empezó a cobrar buena animación. Hubo ya más movilidad. Se presenciaron con alguna frecuencia buenas jugadas y el público encontró motivos para entusiasmarse.

Acciones equilibradas

A partir de ese momento San Lorenzo continuó la lucha con más tranquilidad. Esa ventaja acordó buena confianza a sus jugadores. River, empero, no cedía posiciones. El partido, sin ser brillante, se cumplía en un ritmo agradable. Eran fuerzas de valores semejantes las que se estaban disputando el triunfo. Pero San Lorenzo contaba en su línea delantera con un hombre que por su sentido exacto de la oportunidad se había insinuado como muy capaz de quebrar ese equilibrio. Y lo hizo en forma amplia. Lángara fué llevando nuevas cifras al marcador. Y en medio del asombro con que se presenciaban esas cosas en las tribunas adictas a las visitas y del alborozo que causaban esas frecuentes conquistas en los tablones donde habían tomado albergue los simpatizantes de los locales, San Lorenzo se iba agrandando y River, cohibido, no atinaba a salvar los obstáculos que encontraba en el camino que tenía que recorrer para llegar hasta donde se encontraba Gualco, aun cuando ese camino lo recorrieran con alguna frecuencia.

River se superó en la segunda parte

Al reanudarse el juego en la etapa complementaria pudo advertirse de inmediato que River Plate había sacado al field ansias de rehabilitación. Deseos bien exhibidos de descontar esa ventaja que el contrario había logrado en la primera parte del match. El equipo se movía con soltura y atacaba bien, pero no conseguía modificar el tanteador. Y es que San Lorenzo de Almagro actuaba con seguridad en su defensa. Y todo el equipo accionaba con esa confianza que siempre acuerda un marcador de cifras favorables. Recién en las postrimerías del período Rongo consiguió aminorar la ventaja, dejando un "score" más de acuerdo con los méritos que los rivales hicieron a lo largo de los noventa minutos de juego.

Nuevamente se Destacó el Centrohalf Giúdice

EL centrohalf de Huracán, Manuel Giúdice, resultó la figura más destacada del encuentro disputado ayer en Villa Crespo. Animador constante de su equipo, tuvo la satisfacción de anotar el primer goal para Huracán, manteniendo un ritmo excepcional de vigor y entusiasmo que se prolongó hasta los tramos finales del match.

Ha confirmado una vez más el ex player de Juniors, de Córdoba, y Bella Vista, de Tucumán, sus excelentes cualidades para el difícil puesto que tan a satisfacción desempeña.

R. Central Pudo no Haber Perdido

El team de Victoria obtuvo en la tarde de ayer un merecido triunfo frente al campeón rosarino. Y decimos merecido, porque en efecto, constituye un premio a la mejor táctica de juego, táctica que podemos resumir en dos palabras, diciendo que los locales jugaron para marcar goals, mientras que sus rivales no parecían hacer lo mismo.

El primer tiempo fué favorable a Rosario Central

El balance del primer tiempo, arroja un número mayor de avances para el team visitante, pero el score favoreció a los locales por un tanto a cero, marcado por Marvezzi, al conectar con precisión un centro de Fattone. Y se explica esto, porque los visitantes, empeñados en hacer un juego a base exclusivamente de gambetas y con un exceso de combinaciones, no pudieron llegar sino en muy contadas oportunidades al arco y en todas ellas, encontraron en su puesto al goalkeeper Muro.

En cambio, los tigrenses, que avanzaron muchas menos veces, supieron llevar en cada una de sus intentonas el peligro, ya que sus incisivos ataques llegaban siempre hasta las postrimerías de las líneas defensivas rosarinas.

En el segundo tiempo se repitió lo mismo

Pudo creerse que los visitantes cambiarían de táctica para utilizar una más provechosa, pero pronto pudo verse que no era así, ya que persistían en centralizar el juego, y en eludir a los adversarios, esperándolos a veces, finalizando siempre el intento en la mitad del sector defensivo de los locales.

Por ello no fué de extrañar que Tigre conquistara un nuevo tanto, producto de una oportunidad bien aprovechada por Tronceso, y si bien Rosario prosiguió bregando entusiastamente hasta el final, ese goal tonificó las filas de los locales y éstos jugando mejor que en la etapa inicial, cargaron repetidas veces sobre sus adversarios, sobresaliendo entonces la eficacísima labor de Ignacio Díaz, que se constituyó en el puntal de la defensa.

Se llegó así al final, con la victoria de los locales que, lo repetimos, fué sólo lograda a base de oportunismo y productividad, que se opusieron ayer con éxito al tecnicismo improductivo de los campeones rosarinos.

CRITICA DEPORTES

DIOS ME PUSO SOBRE VUESTRA CIUDAD COMO A UN TABANO SOBRE UN NOBLE CABALLO PARA PICARLO Y TENERLO DESPIERTO (Sócrates)

Año XXVI — Lunes 22 de Mayo de 1939 — No. 9035

Tuvo que Emplearse

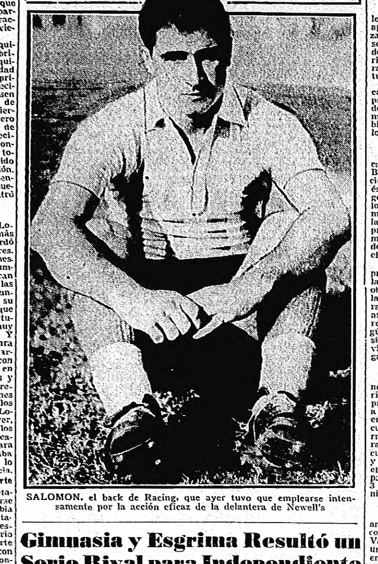

SALOMON, el back de Racing, que ayer tuvo que emplearse intensamente por la acción eficaz de la delantera de Newell's

Gimnasia y Esgrima Resultó un Serio Rival para Independiente

El equipo de Independiente perdió, ayer frente a Gimnasia y Esgrima de La Plata un valioso punto con lo cual ha permitido un distanciamiento más apreciable de Huracán en el primer puesto de la tabla de posiciones, al empatar el match sin que el "score" pudiera ser abierto.

Tuvo fallas

Si bien en el plantel de las acciones Independiente se mostró más capaz que su adversario para inclinar la lucha a su favor, lo que consiguió hacer en los 25 últimos minutos del primer tiempo y en los momentos finales del segundo, la desorganización que imperó en sus líneas lo inhabilitó para poder sacar provecho de su superioridad en las condiciones individuales de sus integrantes.

La poca predisposición para el remate que mostraron sus delanteros durante el período inicial y la seria resistencia que encontraron en la defensa adversaria cuando quisieron hacerlo en la etapa complementaria, dió como resultado que el equipo en general, al verse impotente para vencer a un rival a quien superaban evidentemente en juego personal, se desmembrara en forma peligrosa, restándole entonces toda posibilidad *de acción efectiva y contundente.*

La tesonera y entusiasta labor cumplida por los players de Gimnasia y Esgrima contribuyó a que esta *situación de desconcierto se mantuviera* en Independiente al no brindarle ningún momento propicio como para que el conjunto pudiera rehacerse.

Pudo haber vencido

Si alguno de los dos equipos se encontró ayer más cerca del triunfo, ese fué en todo instante el conjunto de Independiente. Su intenso dominio durante 25 minutos del primer período y el juego forzado que realizó en los postreros momentos de la etapa complementaria, lo llevaron a las puertas de la victoria; más no pudieron franquear la misma por la nerviosidad que se apoderó de sus jugadores en esos momentos supremos, lo que fué causa primordial de su desmembramiento, y a la vez, factor importante para poder consolidar sus jugadas en el tanteador.

Solamente Bello y Lecea supieron en esas circunstancias guardar la serenidad necesaria para evitar toda acción de sorpresa de sus rivales, lo que hubiera resultado de funestas consecuencias.

Independiente fué de los dos el team de mayor calidad técnica y el que tuvo integrantes de mejores recursos personales, más asimismo fué el conjunto que no supo encontrar la ruta de la victoria la que muy posiblemente hubiera podido acreditarse, *mediante un juego más rudimentario, pero más pujante.*

Gimnasia y Esgrima de La Plata tiene por su parte el mérito de haber *contado con una defensa que no supo de renunciamientos, siempre* dispuesta para la lucha, sin darse tregua en ningún momento, por lo cual el empate obtenido ante un rival que siempre conserva su categoría resulta un verdadero triunfo, ya que por otra parte contó con una línea ofensiva completamente incapaz de sacar provecho de las circunstancias.

De Andreis Hizo 3 de los 6 Goals que Obtuvo F. C. Oeste

Sin alcanzar un rendimiento colectivo de gran relieve, la línea delantera de F. C. Oeste realizó ayer una actuación de circunstancias que le permitió adjudicarse con facilidad los dos puntos que discutió con Argentinos de Quilmes.

El quinteto ferrocarrilero contó con un animador entusiasta: De Andreis, que se desempeñó con suma inteligencia y acierto, siendo el autor de tres de los seis goals de su team.

Cumplió Waldemar Buena Actuación

Waldemar en su nueva presentación en las filas de San Lorenzo, cumplió una excelente performance. Jugó la pelota con mucha habilidad. Trabajó con voluntad y supo constituirse en todo momento en el animador del quinteto ofensivo. Fué el más inteligente de los delanteros y el que realizó las jugadas individuales más vistosas. Lo acompañó en excelente forma Ballesteros, que reaparecía después de una prolongada relache. La labor eficiente de los dos insiders tuvo mucho que hacer en ese triunfo que obtuvo San Lorenzo en su match de ayer frente a River.

En la línea media Montoya, sin llegar a destacarse con caracteres netos, cumplió a conciencia la difícil misión que se le había encomendado, en tanto que Colombo y Zubieta tuvieron momentos en que se lucieron ampliamente.

Bien la zaga, en la que se lució más Gilli, en tanto que Gualco supo lucirse en las intervenciones que realizó.

Muy Recio Fué el Match de V. Crespo

El feliz itinerario que le marca el fixture al equipo superior de Huracán halló ayer otra etapa victoriosa para el líder absoluto del campeonato profesional, derrotando al conjunto de Atlanta, en Villa Crespo, por la diferencia indispensable en el score.

Atlanta, pese a jugar con viento en contra durante el primer tiempo, presionó decididamente en los 10 minutos iniciales sin conseguir ventajas por la seguridad que acusaron Marinelli y Alberti, dos fortalezas inexpugnables colocadas como respaldo del hábil guardavalla Barrionuevo.

De inmediato Huracán armonizó sus líneas y salvó la distancia que mediaba desde su retaguardia hasta la defensa local, determinando un vuelco total en las acciones que le fueron ampliamente favorables.

Desprovisto de brillantez no por eso el juego dejó de presentar sus virtudes mediante el entusiasmo inagotable de los players en procura del triunfo. Huracán, más eficaz en su labor, se acreditó una ventaja merecida a raíz de un afortunado remate de emboquillada ejecutado por el centrohalf Giúdice.

Se operó en el segundo tiempo la esperada reacción de los locales, aunque ella pecó de ineficacia a mérito de la ponderable resistencia ofrecida por la zaga visitante. Las acciones decayeron sensiblemente y una serie inacabable de fouls malogró el aspecto emotivo del encuentro, máxime si se tiene en cuenta que el árbitro se apresuró a detener el juego sancionando tiros libres innecesarios.

En resumen, Atlanta no supo sacar provecho de su reacción y cayó derrotado por la mínima diferencia frente a un rival que lo superó en trabazón y acierto para definir sus intentos.

Boca Fué Exigido por los "Funebreros"

Una meritoria performance fué la que cumplió ayer el equipo de Chacarita Juniors, y ante quien Boca Juniors debió apelar a todos sus recursos para convertir una derrota en una victoria que pudo haber sido menos ajustada.

Primer tiempo de Chacarita

Porque ya desde la pitada inicial, los delanteros de Chacarita, bien apoyados por sus defensores, comenzaron a desarrollar en campo boquense un juego rápido y decidido que, de no mediar la labor extraordinaria del centrehalf Angeletti, hubiera dado frutos de verdadera magnitud.

Y esa puede decirse que fué la característica de las acciones del primer tiempo, ya que mientras la delantera boquense no lograba armonizar sus acciones, la defensa debía prodigarse ante la insistencia en los ataques de los de Chacarita.

Boca reacciona saludablemente

Pero ya en la segunda etapa Boca Juniors volvió por sus fueros. Bien tratada la defensa, y más decididos los delanteros, comenzaron éstos a abrir el juego hacia los wingers, quienes fueron indudablemente los que provocaron las situaciones de más apremio. Puede destacarme así la labor cumplida por Varallo, siempre peligroso, y la excelente performance de Danza, jugador que viene demostrando gran calidad y que fué el más técnico de todos.

Los tres tantos conseguidos ya promediada esta etapa, dicen bien a las claras de esta reacción, pero no obstante ello Chacarita no se amilanó ni un instante insistiendo, para alegría de las tribunas que veían así que pese a la diferencia del score no decaía el entusiasmo en ningún bando, en sus sostenidas incursiones al área boquense donde tuvieron los defensores que prodigarse.

Score justo

Un somero análisis de las acciones en todo el partido, nos mostraría que si bien Chacarita Juniors presionó más insistentemente merced a un entusiasmo raras veces visto en nuestras canchas, Boca Juniors, cuando frente al fantasma de la derrota comprendió que había que apurar la lucha logró demostrar que cuenta con un equipo más completo y que cuando es necesario encuentra el camino de la victoria allí donde parece que no hay más salvación. 3 a 2 es el mejor resultado para significar el desarrollo del encuentro.

Valores individuales

En Boca Juniors se destacaron ampliamente Angeletti y Pícaro, continuando en ese orden Danza, Varallo. En Chacarita, Lara cumplió una extraordinaria performance y en la defensa los dos fulbacks salvaron numerosas situaciones de apremio en una labor interesantemente complementada.

Los dos arqueros, a un mismo nivel, merecieron ampliamente los aplausos que las tribunas premiaron sus arriesgadas intervenciones.

Ratificó Ignacio Díaz su Notable Capacidad

DESPUES de una discreta labor en el primer tiempo, en que no fué muy apremiado por los forwards adversarios, Ignacio Díaz se constituyó en el segundo tiempo en el mejor hombre de su equipo y del field. Cumplió una gran actuación, revelando en cada una de sus intervenciones tener verdadera calidad de crack, con una colocación magnífica, un quite impecable y una característica especial, que poseen pocos hombres en su puesto: nunca desperdicia la pelota y cuando hace un quite cumple verdadera función de half al buscar al hombre mejor colocado para entregarle la pelota.

Logró Destacarse de Nuevo, Angeletti

Dentro de la técnica del fútbol, sobre todo de ese fútbol nuestro hecho a base de virtuosismo y azudizado ahora por el anhelo de efectividad, el puesto de centrehalf ha sido siempre el más delicado y el que exige para su desempeño, cuando se quiere estar en el plano de crack, una suma de conocimientos y habilidad máxima.

Es por eso que las performances superiores de los hombres de esos puestos se destaca netamente en cada ocasión. Una de éstas fué la que ayer cumplió Angeletti en Boca Juniors, donde demostró una vez más que cuando su acción no está empañada por esa inclinación a la brusquedad que ha acusado algunas veces, llega a los límites de lo extraordinario.

Angeletti, frente a ese ataque por momentos endemoniado de los delanteros de Chacarita, y debido a cierta desorientación de sus compañeros de defensa — más que nada falta de armonía — cumplió ayer una labor consciente y eficaz, limpia y clara en la concepción de su apoyo y terminante en la concepción de su apoyo y terminante en la resolución de situaciones de apremio para su valla.

Necesario es destacarlo una vez más, ya que en la actualidad es uno de los pocos hombres eficaces para ese puesto.

Habrá Selección de Pugilistas Pesados

Pasado mañana la Asociación Nativo Bs. Aires realizará un gran festival pugilístico de amateurs con motivo de las fiestas patrias en el Luna Park. Participarán diez y seis pesados, entre ellos dos que en la actualidad son los mejores elementos: Guillermo Lovell, representante olímpico, 1936, y Fernando Menichelli, campeón panamericano 1938. Se iniciará el programa a las 22 horas, en el siguiente orden:

G. LOVELL

Pesos pesados: José T. Guerrero v. Ramón Préstamo; Mateo Gandini v. Basilio Gigueira; Pedro Daffunchio, campeón de la Ciudad de Buenos Aires v. Eduardo Arrotea; Rogelio Cattiva v. Ernesto Pisone; Salvador Cabrer v. Alpino Colucci; Antonio Francia, campeón argentino v. Jesuel Stella, campeón rioplatense; Guillermo Lovell, representante olímpico 1936 v. Juan J. Pallas, Fernando Menichelli, campeón panamericano 1938 v. Alberto Moreno.

CANELA DEPORTIVA

UN día fué el vasco de la carretilla; desde ayer es el vasco del camión lleno de goles.

Grande, amplio, bien plantado, acaso un poquito pesado, Lángara posee un juego sobrio a la vez que espectacular, pues su sobriedad consiste en no malgastar tiempo ni energías moviéndose sin un objeto de rendimiento positivo. Pero apenas se adueña de la pelota, su shot o su cabezazo, resultan un espectáculo impresionante por la precisión con que acciona.

No da la impresión de ser de esos tipos laboriosos, cinchadores, y sí, en cambio, resulta demasiado confiado en la colaboración que puedan prestarle sus compañeros de línea. Aunque esto es posible que suceda así hasta que se asiente y se aclimate. Pero lo que es indudable, es que va a ser un motivo de inquietud permanente para las zagas adversarias, no sólo por sus aptitudes de goleador, sino porque, dadas las características de su juego, es hombre difícil de ser marcado, pues la rapidez de su acción no da lugar a acomodarse a las defensas, por la sencilla razón de que él no se acomoda para atacar. O, mejor dicho, aparenta no acomodarse, a fin de poder atacar por sorpresa. Que en eso, precisamente, reside la mayor eficacia de su juego: en sorprender al adversario, haciéndosele presente en forma imprevista y oportuna, para mandar la pelota a la red.

Este procedimiento no es, en él, producto de una osadía aventurera que esté más o menos librada a su buena estrella. Al contrario: Lángara ve la jugada en el aire y la planea de tal modo que cuando la pelota le llega a la punta del botín, ya tiene solucionado el destino que ha de darle.

Jugador sin floreos ni filigranas para el aplauso, su personalidad le permitió ayer comportarse con el lucimiento que lo hizo, en un match de responsabilidad, con compañeros a los que no conoce y con todos los inconvenientes físicos y espirituales inherentes a un debut.

Actuó dejando que los demás hicieran su juego, mientras él hacía el suyo. Y como el suyo era poner en actividad su capacidad para producir goles, se limitó a ello. Y él solo, en un solo partido, —para ser más precisos: en sólo cuarenta y cinco minutos— le hizo a Besuzzo la mitad de goles que le habían hecho en las nueve fechas anteriores.

* * *

LOS goles más costosos de ayer, fueron los de Newell's, que salieron a $ 12.165 m/n. cada uno. Y los más baratos, los que se hicieron en Quilmes: cada uno resultó a ciento dos pesos con seis centavos.

* * *

EN su partido contra Atlanta, los del globito fueron favorecidos por el viento. Es natural que esta colaboración no sorprenda a nadie, siendo el viento un factor casi necesario para el ascenso y la orientación de los globos.

* * *

CUANDO se está en presencia de un jugador de fútbol como Lángara, se comprende la importancia que tiene la inteligencia en un juego que se juega con los pies.

* * *

SI en la mesa de juego es donde se conoce a los caballeros, en las canchas de fútbol es donde se conoce a las damas.

* * *

ES muy posible que hasta el próximo encuentro de River, que será contra Newell's, Besuzzo siga viéndolo a Lángara hasta en la sopa.

* * *

A la hinchada de San Lorenzo, que venía siguiendo con espíritu desengañado la actuación de su equipo en lo que va del campeonato, le ha ocurrido lo que a esas familias donde hay un enfermo que se viene consumiendo lentamente durante semanas y semanas, resistiéndose a probar bocado y de quien el médico ha dicho que sólo habrá esperanzas de salvarlo, si llega a sentir apetito y a pedir que le den de comer.

Ayer se produjo la ansiada reacción. El enfermo, que estaba casi moribundo, abrió los ojos, miró indefinidamente a su alrededor, se humedeció con la punta de la lengua los labios agrietados de tan resecos y, haciendo un esfuerzo mayúsculo, murmuró algunas palabras que no llegaron a entender ni los que estaban más cerca.

—¿Qué querés? — le preguntaron angustiados.

—Comer, — gimió el moribundo.

Los ojos de cuantos lo rodeaban, se iluminaron de esperanza. Y ansiosos de acertar con el gusto del enfermo, le ofrecieron lo que la prudencia aconsejaba:

—¿Querés una tacita de te?

—Quizá mejor te sentaría un plato de caldo.

—¿No preferirías un vaso de leche?

—O acaso, para empezar, ¿no te convendría chupar un caramelo?

Inesperadamente, el enfermo se incorporó resueltamente en la cama y, ante la estupefacción de todos, exclamó:

—¡Qué caramelos ni qué pavadas!... ¡Lo que yo quiero es un lechón ensillado!

Esa fué la reacción de San Lorenzo. El apetito llegó a la voracidad. Ahora habrá que esperar dos cosas: o que reviente del atracón, o que mejore del todo.

* * *

AYER, en muchas canchas, en lugar del clamoreo de "¡Goligole!, ¡Goligole!" con que la afición reclama a los equipos que hagan tantos, se ensayó otro grito:

—¡Se va el peso! ¡Se va el peso!

* * *

CON poco que Ferrocarril Oeste mantuviera la calidad de juego que el domingo pasado opuso a Independiente, su triunfo sobre el consecuente e infatigable perdedor de la ciudad playera, no habría de resultarle negocio de mucho riesgo. Y así no más fué. Más que un partido de fútbol, les resultó a los verdolagas un pic-nic.

* * *

UN vasco comentaba, en la tribuna del Ciclón:

—Vasco lindo este Lángara, sí, sí... Y cabeza dura de los más... Se le ha metido hacer goles, y no parará hasta salirse con la suya.

* * *

NEWELL'S continúa defendiendo los prestigios del fútbol rosarino, para desgracia de los equipos turistas. Hasta ahora no ha dado a ninguna hinchada, de las que han hecho el paseo a Rosario, el gusto de volver cantando victoria.

* * *

MIENTRAS se jugaba el match de las cuartas de River y San Lorenzo, en una de las tribunas hubo profuso reparto de tortas. Con motivo de que el peso igualitario no establece distingos para la ubicación entre las hinchadas locales y las visitantes, ambas se mezclan sin advertirlo; hasta el momento en que un fallo del réferi hace que unos lo aplaudan y otros lo silben e insulten. Entonces cada hinchada se individualiza, y comienzan los sopapos.

Las Defensas se Destacaron en Independiente y G. y Esgrima

Por rara coincidencia tuvieron ayer Independiente y Gimnasia y Esgrima de La Plata en sus respectivos guardavalla y en uno de sus zagueros, sus figuras más destacadas.

En efecto: mientras en el equipo de Avellaneda fueron Bello y Lecea los que mejor actuación cumplieron, en Gimnasia y Esgrima, resultaron Yustrich y Montañez.

EL VIAJE AL POLO NORTE EN SUBMARINO

El célebre novelista francés Julio Verne, profetizó el viaje submarino al Polo Norte, lo que se considera realizable.

"ULTRA" significa más allá, y es donde llegamos con nuestra fabricación de sombreros a la vista del público.

"ULTRA", la meta de lo inmejorable en calidad y formatos modernos. Manufactura de sombreros "ULTRA", Salta 23, donde un peso vale tres.

DIATES contra DIABETES REUMATISMO

La naturaleza ha puesto en manos del hombre cinco plantas medicinales que por sus propiedades combaten activamente el ácido úrico y la glucosa, causantes del reumatismo y la diabetes.

Cada planta, como cada hombre, tiene sus virtudes particulares y contiene jugos que son venenosos o altamente saludables, según las influencias que han intervenido en su formación. Las plantas del compuesto de yerbas medicinales DIATES son esencialmente diuréticas, es decir, que tienen la propiedad de eliminar por los riñones las impurezas que se acumulan en el organismo. En el presente caso el ácido úrico y la glucosa que combaten totalmente.

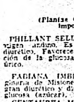

ALGUNAS YERBAS DEL COMPUESTO DIATES

(Plantas especialmente importadas)

PHILLANT SELLOWAINS, de origen andino. Es un notable diurético. Favorece la eliminación de la glucosa y del ácido úrico.

FABIANA IMBRICATA, originaria de Misiones y Bolivia, gran diurético y disolvente de la glucosa (azúcar).

CENTAUREA MAVAR, originaria del Norte de La Rioja. Es un excelente estimulante renal. Favorece la eliminación del ácido úrico y la glucosa.

RHAMNUS FRANGULA, oriunda de España. Es un excelente regularizador intestinal.

BAHUIANA CANDICANS, de origen andino. Favorece la eliminación del ácido úrico.

Estas yerbas que mencionamos y que pertenecen al compuesto DIATES dan una idea de las bondades de este medicamento vegetal. A ello hay que agregar su fórmula en la que intervienen químicos fitoterápicos, pues un producto mal dosificado es más pernicioso para el organismo que la misma enfermedad.

Cada paquete lleva todas las instrucciones referentes a su uso, siendo su sabor agradable y pudiéndose tomar en forma de un té común.

La acción benéfica de DIATES puede resumirse así:

1o. Combate el ácido úrico. A medida que este veneno es eliminado cesan los dolores y la inflamación de los miembros afectados.

2o. Combate la glucosa y simultáneamente ésta es eliminada; cesan las molestias y trastornos característicos de la Diabetes.

PRECIO DEL PAQUETE $ 3.35

En venta en todas las Farmacias

BRASIL 923 PLAZA CONSTITUCION

PRIMER INSTITUTO ANTIVENEREO

SECRETAS SIN LAVAJES

PIEL · IMPOTENCIA

AMBOS SEXOS DE 10 A 21 HORAS — Dr. D. STIGOL

INSTITUTO MEDICO Pasteur

DIRECTOR: Dr. S. SPOLLANSKY

SECRETAS

HEMORROIDES

DEBILIDAD SEXUAL

PIEL

CONSULTAS $3 DE 9 A 21 Hs DOM. Y FER. DE 9 A 12 Hs INFORMES GRATIS

TRATAMIENTO COMPLETO $30 FACILIDADES DE PAGO

Bme. MITRE 1235

GRAN INSTITUTO "RAMOS MEJIA"

+ SECRETAS

Modernos DISPENSARIOS ANTI-VENEREOS - BLENORRAGIA aguda y crónica (mal curada): Nuevo trat. Completo y Rápido (Sin dolor). Iluminación Uretral para ver si está bien curado. DEB. SEXUAL: Readquirir la virilidad. Enfermedades de la SANGRE, PIEL y SIFILIS en todos sus grados. Caída de pelo, eczema, etc. (Examínese antes de casarse)

Nuestra acreditada Clínica, con 15 años de antigüedad, es atendida Personalmente por los ESPECIALISTAS competentes.

ABONOS CON FACIL PAGO. Consultas $ 2. De 9 a 21. Domingos de 9 a 12. — Director: Dr. ANGEL LEON

RIVADAVIA 3070 PLAZA ONCE

AGRUPACION MEDICA ARGENTINA

GRAN INSTITUTO ANTIVENEREO

ENFERMEDADES SECRETAS

SAN MARTIN 440

Dr. A. SCHWARZER

Horarios de 10 a 12 y de 15 a 21. Domingos de 9 a 12.

VIAS URINARIAS. VARIOSIS. Seguridad en el Diagnóstico. Tratamiento intenso, sin lavajes. Sin dolor. Los enfermos son tratados únicamente por médicos

1. Instrucción Pública

Conservatorio Fracassi
Sede central: CALLAU 357, U. T. 33-0463. Haga concurrir a sus hijos a este acreditado instituto

2. Parteras

A MARINA — Ex del Rivadavia. Especialista en partos, embarazos y casos urgentes. Precios módicos. Consultas gratis todo el día. CANGALLO 1710, piso 1o. U. T. 35-4403

ALBERTINA. Partera especialista, partos, casos urgentes, embarazos. Serrano 1519. U. T. 71-0382.

A RADICE. Partera - Atiende partos y casos urgentes. Tratamientos médicos y eficaces por el Dr. Juan C. Radice. Consultas gratis por la tarde. PERU 1761. U. T. 33-3852.

A PUGLIA. Emb. part. ex int. del Hosp. Alvear y R. Mejía, consult. acred., prec. mód., cons. gratis. Azcuénaga 621, p. 3o., dep. H. - U. T. 47-3924.

A ZILLO. Partos, embarazos, cons. gratis. Serrano 1492. U. T. 71-8066.

A SUSTER. Partera especialista, partos, casos urgentes, consultas gratis. Estados Unidos 764. U. T. 23-3809.

AMATRIAIN, ex jefa maternidad Madrid, Bs. Aires, 26 años práctica, partos, emb., casos urgentes, pens., cons. gratis, fácil pago, tiene Dr. Augusto León, esp. Entre Ríos 495. U. T. 37-2735.

A. NUÑEZ — Partera especialista. Atiende todo el día, prec. módicos, consultas gratis. U. T. 47-0676. Independencia 3371. Domingos inclusive

A CONTE — SANTA FE 3598 esq. Aráoz, 2o. piso derecha. Ex jefa Maternidad. Embarazos, partos y casos urgentes. Precios módicos. Consultas gratis todos los días y Dgos. — U. T. 71-5680

A. YANNI. Partos cas. urg., prec. mód., pensión. Cons. gratis. Fácil pago. San Juan 1380 (cerca Constitución). 23-7601

A. DELFINO. Partera especialista. Consultorio acreditado por larga práctica. Gran comodidad para pensionistas, partos y casos urgentes. Cons. gratis todo el día. Pavón 1727. U. T. 23-5955.

A. LOPEZ, partos, casos urg., pens. fácil pago. Medrano 686. Cons. grat. 62-2509

BILEK dip. Praga y Bs. Aires, part. cas. urg. sutura. Lima 1217. U. T. 23-3389.

CONSULTORIO OBSTETRICO
Atendido por la prestigiosa partera Emma P. de Pasquetto. Especialista. Partos, embarazos, casos urgentes. Consultas gratis todos los días y domingos. Se reciben pensionistas, ciudad y campaña. JUANA AZURDUY 2425 (alt. Cabildo 3300). U. T. 70-9722

EN BELGRANO — BENITEZ
Partera especialista, ex del Pirovano y Alvear, proced. modernos; precios acomodados. Av. del Tejar 2750. U. T. 73-5171. Colectivos 31 y 19. Est. Subte. Fed. Lacroze.

FABBRI — PARTERA
ESPECIALISTA, ex del Hosp. R. Mejía. Partos. Embarazos. Precios sin competencia. Consultas gratis. Se atiende todo el día y domingos
PARANA 260. U. T. 35-3035

LUISA DE CAPRA
Partera, diploma de honor. Atiende todas horas y domingos. (Consultas gratis). Embarazos, partos y casos urgentes. Azcuy 37, piso 1o. A. — U. T. 47-2630

MARIA TERESA C. DE RIZZO
Ex jefa Hospital Alvarez. Diagnósticos. Embarazos. Partos. Casos urgentes. Precio módico. Consulta gratis. Se reciben pensionistas. U. T. 31-3279
Siempre en MAIPU 794

MARIA E. ZUNINO
OBSTETRICA
Consultas de 14 a 18
SUIPACHA 365, piso 2o.
U. T. 35-1027

MARIA S. DE LEVIN
Consultorio obstétrico moderno. Partos. Casos urgentes, sin dolor. Fácil pago. Comodidad para pensionistas. Consulta gratis. RINCON 178. U. T. 47-2429.

RIZZO MARCELA
Ex jefa Hosp. Alvear. Embarazos. Partos. Consultas gratis. Se mudó de Maipú a:
TUCUMAN 622
U. T. 31-5035

O. BALMEDA. Partera especial, casos urg. Cons. grat. Entre Ríos 1753. U. T. 23-2192

5. Específicos

CONSTANTE VIGOR
Problema sexual resuelto. — Literatura por carta, $ 0.40 en estampillas. — Ortopedia Anatómica — CORDOBA 708

8. Campos y Haciendas

ARRIENDO 4½ hects., con casa, próx. cap., tierra alta, apto flores, espárragos o cualq. otro cult. Tr. 44-2101. Calle Pueyrredón 1505.

9. Compra y Venta de Propiedades

CHALET nuevo, living, sala, comedor, 3 dormitorios, garage, dependencias en general, calefacción, terraza, jardín, vendo. Trocadero 1779. U. T. 51-2542.

10. Compraventa de Negocios

NEGOCIO próspero en marcha, vendo urg. por ausentarme. Dirigirse por carta a: S. A. Garay 808. Bs. As. o U. T. 61-3160

11. Compras Varias

COMPRAMOS
Cobre hasta 0.74 ctvs. k. Bronce 650. Aluminio 0.50. Baterías de auto G. $ 2.50 c/u. Plomo, Cinc, Antimonio, etc. Cualq. cant. aún viejo y roto. Bartolomé Mitre 2462.

FIGURITAS Nestle, Aguila y Kella. Compro, vendo y cambio. Importante: Doy el 23 del Aguila por figuritas Nestle. Talcahuano 446. U. T. 38-1532.

12. Ventas Varias

CALEFONES, cocinas gas y carbón, sanitarios nuevos y usadoss, composturas, instalaciones. Perú 525. Bruno Loche

CAJONES DE AUTOS
VENTAS POR MAYOR Y MENOR
AV. VELEZ SARSFIELD 1651

TRICICLO rep. Metropol y bicicl. $ 10 p. mes. Pichincha 167. - 47-7120.

FIESTAS MAYAS

BANDERAS, todas naciones, consulten precios. Casa Frezza. 62-0820. Rivadavia 3611.

BANDERAS 3 x 1.35, $ 5.50; 2.50 x 1.35 mts. $ 5. Minuto. Talcahuano 896. U. T. 41-3155.

LANILLA y percal, banderas por mayor. Alsina 1290.

14. Dinero Ofrecido

A BAJO INTERES
Créditos liberales a empleados en general. Sin comisión — RAPIDEZ. RESERVA
"CASA SALVE"
BERNARDO DE IRIGOYEN 17
PISO 1o.
Horario: 9 a 12 y de 15 a 19.30

A MILITARES, MARINOS
Magist. y empl. en gral. dinero a 30 días y mensual, a largos plazos
"EL TESORO". 25 DE MAYO 340
De 11.30 a 19.30 U. T. 31-1511

A SOCIEDAD ARGENTINA DE FINANCIACION
AV. DE MAYO 580, piso 2o. Esc. 2. Unificaciones de deudas, préstamos etc. Militares, marinos, etc. Absoluta reserva.

A. S. Fir. en el Día
[illegible]
VICTORIA 1210, p. 1o. Of. 3. U. T. 38-6070

14. Dinero Ofrecido

A EMPLEADOS
Dinero en 24 horas
AL MAS BAJO INTERES
Absoluta Reserva
CASA "MON"
DIAGONAL NORTE 825, p. 1, of. 17
La Casa de Más Confianza

A MILITARES, MARINOS
Y EMPLEADOS EN GENERAL, ACORDAMOS PRESTAMOS LIBERALES Y OPERACIONES RAPIDAS EN EL DIA
ADMINISTRACION MERCANTIL ARGENTINA
VICTORIA 658. Esc. 9 y 11 (izq.)

A EMPLEADOS NACIONALES, JUBILADOS MUNICIPALES Y BANCARIOS DINERO EN FORMA LIBERAL EN EL DIA
EL CREDITO
VICTORIA 1260

Acuerdo rápido y directo
Créditos en efectivo, pago en mensualidades a militares y marinos en act., magisterio, ferrov., banc., U. T., Cías. Elect., Gas y alto comercio
Corrientes 950 — 8o. piso. Esc. A.

A SOLA FIRMA
A policías, bomberos, empleados en gral. A militares y marinos en el acto
Lavalle 987 (C.A.D.A.) P. 2o. Esc. 5

A SOLA FIRMA
A BAJO INTERES
DINERO en cómodas cuotas mensuales a EMPLEADOS y OBREROS nacionales, municipales y Cías. importantes.—ATLAS Co.
FLORIDA 336 Esc. 508

CREDITOS
PRESTAMOS A EMPLEADOS
Diagonal Norte 760, piso 1o.
CASA SAMPI

CASA BLANCO
Dinero bajo interés a Magist., Bancos, Polic. Cade, Italo, Gas, U. Telef., Ferroc., S. Anónimas SAN MARTIN 59

COMPRAMOS obligaciones a señores prestamistas que liquidan por no convenir la patente. CASA "BAYE" — DIAG. NORTE 875.

CASA RIVADAVIA
A DINERO
DIRECTO A EMPLEADOS EN GENERAL
RIVADAVIA 659
Piso 1o. Esc. 2 y 3

CONDOR
DINERO LIBERAL. Mar., magist., Y. P.F., FF. CC., milit., Banc., Soc. An., Alto comerc., Inst. banc., damos en el día 1 ó 2 firm., s/comis., directo. N/casa es patentada. Visitenos de 9 a 12 y 15 a 20. Sáb. y test. 9 a 13. CHACABUCO 78, p. 1o., Esc. 3

DINERO a sola y 2 firmas, directo, a empl. en gral., militares, marinos, magisterio, bancarios y alto comercio.

AUTOS ACORDAMOS PRESTAMOS
"CAREM" Diag. Norte 1119, p. 2. Esc. 307
De 10 a 12 y de 16 a 20 hs.

DINERO DIRECTO A Comerciantes, Propietarios y Empleados Nacionales
Cond. Esp. para Prendas Agrarias
DIAG. NORTE 616 — ESC. 801
De 10 a 12 y de 16 a 20

DINERO
A sola firma, empleados y obreros
"REX". CHACABUCO 145, Esc. 12

DINERO A Empleados en General se les acuerdan Créditos Rápidos
"PENTA" TUCUMAN 1445

DINERO
y SASTRERIA. 1 y 2 firmas. Magist., F. C. O. y S., a cualq. repartición Nac., Munic. y en Gral. — R. I. V. A.
AV. DE MAYO 580 4o. P., Of. 12.

DINERO
A EMPLEADOS EN GENERAL
A 30 días y largos plazos
METROPOL
Diagonal Norte 1119
PISO 9.

DINERO
A sola firma, empleados y obreros
ROYAL. Av. de MAYO 622, P. 3o.

DEUDAS Y EMBARGOS
ARREGLOS EXTRAJUDICIALES
Convocatorias. Concursos y quiebras
CONSULTAS GRATIS
MAIPU 359 Dto. 3 E. Piso
De 16 a 20 horas U. T. 31-4227 y 5093

PRESTAMOS A COMERCIANTES
"LA U" AV. MAYO 570

15. Prést. Hipotecarios

HIPOTECAS en mensualidades hasta $ 6.000, cap. suburb. en esta y Rosario de Santa Fe. Aceptamos interm. Franklin y Herrero Ltda. San Martín 66. Bs. Aires.

16. Socios y Dinero Pedido

SEÑORA necesita socio con $ 1.000 para instalar pequeña pensión, tengo muebles. Alsina 1627. Sra. M. B.

19. Mercados

SE ALQUILAN CAMARAS
Frigoríficas modernas, especiales para huevos y frutas. J. P. MORENO y Cía. Avenida La Plata 2531.

20. Hoteles

HOTEL IMPARCIAL Y RIO DE LA PLATA
Ofrece las máximas comodidades y economía a sus pasajeros. Antes de dirigirse a esta Capital pidanos presupuesto. — Casa Central: HOTEL IMPARCIAL BDO. DE IRIGOYEN 623 y MORENO 612. Ubicado en el corazón de la Capital. Pasajeros desde $ 3 diarios. Por mes desde $ 80.

24. Automovilismo

ACOPLADO, 5 gomas nuevas pesos 1.000, vendo. Yapeyú 50, altura Rivadavia 4100.

NEUMATICOS a sola firma, en cómodas cuotas, casa Wolf. Santa Fe 2890.

FORD 37, turismo, 2 ptas., pat. 39, 60 HP., Cabildo 2389. U. T. 73-3730.

TALLER mecánico de automóviles. Augusto Bettagno. Reparaciones y ajustes en general. Terbal 1029. U. T. 69-1502.

29. Locales Para Negocio

ALQ. negocio Paraguay 2618. U. T. 72-1159.

30. Piezas y Salas

ALQ. 2 salas, personas serias. Chile 602. U. T. 34-2428.

PIEZA amueb. se alq. $ 35, único inquilino, [illegible] telef. y azotea. Pozos 673, 1o., izquierda.

32. Pensión en Familia

AV. DE MAYO 1249, 2o. p. dep. B, alq. hab. amueb. y pensión para matr. o 2 señores, toda comodidad, precio módico.

ALQ. flia. en casa aireada, pieza c/pensión compl. tza., teléf., baño cal. $ 80, otra $ 60. Moreno 2501. U. T. 47-1737.

33. Oficios y ocupaciones diversas

PEDIDOS

GENDARMERIA - Radiotelegrafía. Preparo operadores técnicos, cursos acelerados. Mayo-junio para exámenes. Técnica, reglamentación, telégrafo. Instituto radio Rey, antiguo y acreditado para la enseñanza de radio. Clases diurnas y nocturnas. Cangallo 1227. U. T. 35-2229.

REMALLADORAS a mano para fábrica de boinas se precisan. Murguiondo número 669.

34. Emp. Constructoras

Luis Bozzini e Hijo, Ltda.
Cía. General de Pavimentación
(SOCIEDAD ANONIMA)
U. T. 33-1135 y 4205 Avenida Bartolomé Mitre 539 — 5o. piso

39. Enceradores

ABONO $ 1. "La Ideal"
ENCERA, RASQUETEA PISOS
LIMPIA CASAS BARATO
MORENO 1648
Teléfonos: 38-7299 y 8473; 22-6302, 73-3882, 41-6393, 63-7121, 59-1104, 69-3521 y Lanús 1958

A $ 1 y 1.50 encero, rasqueteo pisos, les dejo nuevos, limpio casa barato. Paraná 136. U. T. 38-5793.

40. Chauffeurs

ACADEMIA DE CHOFERES "LAMELA"
MANEJO, TECNICA y REGISTRO
$ 50
Autos para examen
DIAZ VELEZ 4772. U. T. 60-7915 y 0103

CHOFER mecánico se ofrece sin pretensiones. Dirigirse a CRITICA, Avisos Clasificados.

41. Profesionales Varios

DESPIDOS ACCIDENTES
Cobro de sueldos y jornales. Tramitamos indemniz. rápid. y sin cobrar por adelantado
RAUL A. BERCOVICH
DIAG. R. S. PEÑA 855
(Entrepiso). Consultas gratis de 16 a 19 hs

DESPIDO, preaviso, indemniz., tramita abog. B. Mitre 767, esc. 307: 33-8517

42. Jurídicos

DIVORCIO ABSOLUTO
Y nuevo casamiento, trámite rápido y barato. Múltiples facilidades. Pago en cuotas voluntarias. — Consultas gratis
Dr. CRISTIANI
Uruguay 546 P. 3o. Dp. 5. U. T. 38-7389

COMERCIANTES
CORRE TODOS LOS TRAMITES DE SUMARIO DE:
Multas de Impuestos Internos
Estudio Jurídico M. F. Rébora-A. J. Tealdi
Corrientes 1749
U. T. 35-6344

DIVORCIO ABSOLUTO en Montevideo
Y NUEVO CASAMIENTO
Solicite informes gratis, sin compromiso
CARLOS WEISS AV. DE MAYO 570 BUENOS AIRES

Dr. ALEJANDRO ORFILA
Jefe del Consultorio Jurídico de CRITICA
ACCIDENTES DEL TRABAJO
SUCESIONES y DESPIDOS
Atiende gratuitamente en el Consultorio Jurídico de este diario, de 10 a 12 hs.
TALCAHUANO 638, 2o. piso F.
U. T. 33-4047

Divorcios en el Extranjero
INFORMES GRATIS
Dr. LUIS MEDAL
(Soc. de [illegible])
Establecido desde 1912
BME. MITRE 430 ESC. 217
U. T. 31-5136
BUENOS AIRES

TESTAMENTOS
Consultas $ 20
ESCRIBANO AYESTARAN
AV. MAYO 570

43. Corredores y Representantes

PEDIDOS

CORRED. para extractos de licores Llavallol 5287.

CORREDORES de retratos, óleos imit. tela nombre, únicos en Bs. As., desde $ 3; lápices, pasteles a precios excepcionales. Garantizamos todos nuestros trabajos. Marcos de todas clases. Directorio 348.

CORREDORES!
Gran fábrica de radios ofrece inmejorable posición. Sueldo y comisión.
SUIPACHA 569

POTENTONE RADIO. Rivadavia 3185. U. T. 62-2027, necesita agentes, viajantes, corredores para capital e interior. Buenas referencias y garantías.

SRTA. o cab. que tengan teléf., para publicidad de radio, se precisa: se atiende martes y viernes, de 17 a 20 horas. Rivadavia 1[illegible].

TRAJES CREDITOS
MEDIDA FINA A SOLA FIRMA
RIVADAVIA 7518
Necesitamos Corredores

44. Empleados y Depend

OFRECIDOS

QUIMICO industrial, se ofrece sin pretensiones para industria o laboratorio capital o interior, conocim. francés. San José 471, Cap. U. T. 38-6167.

45. Servicio Doméstico

PEDIDOS

AGENCIA Franco - Vasca acred. Pers. eleg. Charcas 1105. T. 41-1555 y 0927

47. Mueblerías

RIVADAVIA 2648
A 1 cuadra de Plaza Once — Fábrica de muebles modernos, vende directamente al público. Después de visitar todas las fábricas visite nuestros talleres y exposición de ventas. Ganará el 70 o/o

Dormitorio que vale	$ 390,	vdo. a	$	130
Dormitorio que vale	$ 455,	vdo. a	$	165
Dormitorio que vale	$ 515	vdo. a	$	225
Comedor que vale	$ 450	vdo. a	$	140
Comedor que vale	$ 455,	vdo. a	$	185
Comedor que vale	$ 950	vdo. a	$	315

Dormitorio provenzal, living, vestíbulo, guardarropa, mesas, sillas, muebles sueltos. Entregamos a domicilio hasta 50 kms. de la Capital, gratis. Facilidades de pago.
RIVADAVIA 2648

A LA UNION INDUSTRIAL
CREDITOS liberales, 10, 15 y 20 meses, sola firma. Muebles modernos. SARMIENTO 1685

FABRICA MUEBLES LIQUIDA
Conjunto comedor-dormitorio regiamente terminado, 23 piezas, hoy $ 195. Sofás-camas, living, etc. SAN JUAN 2756.

47. Mueblerías

A ¡MUEBLES! ¡MUEBLES!
POR QUE vende tan barato la MUEBLERIA "DEL ONCE" — Rivadavia 2241
Porque somos los verdaderos fabricantes. Visítenos. — Dormitorio sólido y moderno,

3 cpos., 9 piezas	$ 130
Comedor haciendo juego, 9 piezas	„ 95
Lindísimo conjunto moderno, 18 pzas.	„ 233
Sillón-cama	„ 26
Guardarropa ideal	„ 35
Gran living tapizado	„ 60
Mesas comedor	„ 14

A todo comprador que presente este aviso, regalo grandioso. — RIVADAVIA 2241.

"MUEBLERIA" PUEYRREDON
Acordamos créditos a su sola firma. Cambiamos sus muebles usados por nuevos con facilidades de pago, en 10, 15 y 20 mensualidades. CORRIENTES 2978. U. T. 62-2891
Gratis remitimos catálogos al interior

Muebles "Bristol"
Ofrece el más selecto y variado surtido de muebles modernos a precios económicos, a 10, 15 y 20 meses de plazo.
CREDITOS LIBERALES
RIVADAVIA 2149 U. T. 47, Cuyo 8931

A $ 10 mensuales
LE AMUEBLAMOS SU HOGAR
BELGRANO 2919

¡SIN DESEMBOLSO!
AMUEBLE SU HOGAR EN LA FABRICA
SAN JUAN 2940

FABRICA MUEBLES
OCASIONES, LIQ. DORM., COMED., MUEBLES SUELTOS, CREDITOS, VISITENOS. CORRIENTES 3934 ½ c. MEDRANO

48. Muebles de Ocasión

FAMILIA vende urgente conjunto comedor, dormitorio $ 100, costaron $ 800. Otro comedor y dormit. nogal italiano, living room $ 65; radio, colchones, guardarropa, arañas y demás, junto o separado, por lo que den. Moreno 1864.

DESISTIR casam. vdo. urg. dorm. y com. lujo nogal, desarme, $ 100. Murguiondo 1551, esq. J. B. Alberdi 6100.

Por ausentarme del país, vendo todos los muebles que adornan mi casa, siendo hoy a cualquier precio. Dormitorio y comedor de gran lujo, living room, vestíbulos, colchones, juegos de loza, máquinas de coser, arañas, sofás, camas, aspirador eléctrico y comedor diario.
RINCON 176

50. Academias de Baile

SIN MUJERES
En Bdo. de Irigoyen 230, el Prof. DEL MONTE enseña a bailar correct. en 10 lecc.

ESTUDIO DE BAILES GAETA
El más lujoso e importante de Sud América, con edificio propio de 4 pisos. Bajo la experta dirección del afamado Prof.:
DOMINGO GAETA

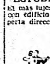

Unico que ha sido nombrado por la Intendencia, diplomado 4 años consecutivos y premiado con 30 medallas de oro. El Estudio Gaeta, es para los que deseen aprender a bailar o perfeccionarse; sus clases son exclusivamente reservadas, tanto diurnas como nocturnas y además de la enseñanza de TANGO, Fox Trot, Milonga, Vals, etc., se enseñan también ZAPATEO AMERICANO, BAILES ESPAÑOLES, preparación de conjuntos infantiles, etc.
Se atiende también los domingos y feriados
ESTUDIO GAETA
CANGALLO 1610. U. T. 38-2614

"LOS MENDEZ"
Profesores de baile. Cursos para damas y caballeros. Clases privadas. — Unicamente enseñanza.
SARMIENTO 1495. U. T. 37-1336

TODO EL MUNDO BAILA. - Para bailar hay que aprender
"El Cubano", Ch. Kessel
Sus 18 años de profesor es la mejor garantía. Enseñanza para ambos sexos. Se atiende de 11 de la mañana a 24 hs.
CORRIENTES 4251
U. T. 62-1115
POR $ 5 APRENDERA A BAILAR

APRENDIENDO c. profesor López cualquier baile o zap. americano, éxito seguro. Cursos $ 5. lecc. $ 1. Suipacha 857, esq. Paraguay, de 15 a 21 horas.

Para aprender a bailar bien y en pocas horas, los bailes de salón, dirg. A Estudio Superior LEWICKI. Clases individ. y colectivas de 10 a 24 hs. Cursos desde $ 5. Rivadavia 2237.

50 Academias de baile

APRENDA A BAILAR POR CORRESPONDENCIA
— CASI GRATIS —
Tango, Paso doble, Fox-Trot, Vals, Ranchera, Rumba y Zapateo americano, con el afamado profesor

GAETA quien fué nombrado 4 veces por la Intendencia y Diplomado 4 años consecutivos en concurso entre Profesores. Señorita o Caballero, remita hoy mismo 50 ctvs. en estampillas y a vuelta de correo recibirá en sobre cerrado y sin membrete lecciones de estos bailes, con ilustración de pasos, figuras y fotografías para aprender en 10 días sin profesor, sin música y sin compañera. Escriba a: Prof. DOMINGO GAETA CANGALLO 1610 — Bs. Aires
Al hacer su pedido mencione este diario.

APRENDA A BAILAR
Y conviértase en un gran bailarín de salón
Concurra al gran Instituto REX
Atiende personalmente en salones privados el prestigioso y conocido Prof. M. P. CRESPO. Método práctico y explicativo. Se atienden dgos. y feriados. Hor. 10 a 12 y 15 a 22
Diag. R. SAENZ PEÑA 943

ACADEMIA "LIMA"
LIMA 733

Aprenda a bailar con profesores. Enseñanza garantida. CURSO $ 5.—
De 18 a 24.30 horas.
Y para que Ud. practique, 30 BAILARINAS
El mejor salón y todas las noches: P. SASSONE y su típica.
12 prácticas $ 1.—

AVENIDA DE MAYO 1022
1er. piso. Aprenda a bailar correctamente en 10 lecciones, con profesor particular (SIN MUJERES), desde las 9 hs.

APRENDA TANGO, fox trot, vals, etc., pero con un maestro serio y responsable. Prof. F. Cemas, autor del tratado EL ARTE DE BAILAR. Aprendizaje perfecto en pocos días por NUEVO METODO de lecc. personales. Infórmese Vd. por teléf. o personalmente
RIVADAVIA 2889 U. T. 47-0791

CONCURRA A LA ACADEMIA DEL PROFESOR PEDRO A BAILAR CASI GRATIS

15 Fichas $ 1.—
60 bailarinas. Dos orquestas: Típica y Jazz. Enseñanza Gratis. — Horario de 17 a 24.30
AVENIDA DE MAYO 1473

A BAILAR bien en pocos días, enseñan las profesoras MERY y ROSITA. SAN JUAN 2792, esq. Entre Ríos.

A PRINCIP. enseña a bailar en pocas lecc. la prof. Martha. Rivadavia 8535.

51 Músicos y Artistas

AQUI RIVAS CONOCIDO
Vinculado, de confianza. Presenta canto, film, sketch, arte escénico, recitado, locutor, rápido. Da gratis todos los instrumentos: FRAGA 453 (cerca Chacarita), Bs. As. Al interior por correo. Con Rivas no fracasa.

TRIUNFE EN CINE RADIOS Y TEATROS
Estudie en P.A.A.D.I.
La escuela artística perfecta, seria y responsable
DIRECTOR CINEMATOGRAFICO ANTONIO MOMPLET
DIRECTOR GENERAL LUIS RUBINSTEIN
TECNICA CINEMATOGRAFICA JULIO M. ROBACIO
Preparamos y ubicamos valores nuevos en cinematografía, radios y teatros DE P.A.A.D.I., DIRECTAMENTE AL "SET"
Al interior, informes y folletos por correo — ENVIENOS FRANQUEO
CALLAO 420
BUENOS AIRES U. T. 47-8583

52. Instrument. Musicales

BATERIA Nucifor, mudóse Estivao 166. U. T. 60-6262.

53. Compra de Oro. Dinero Sobre Alhajas y Pólizas

POLIZAS compro, adelanto, vendo, con pocos pesos, puede conseguir alhajas, muebles y objetos de valor. Pueyrredón 528.

53. Compra de Oro. Dinero sobre alhajas y pólizas

Joyería "L'Avenir"
SUIPACHA 608
Compramos alhajas y brillantes pagando íntegro su valor. Oro y platino al precio máximo. Seriedad absoluta. "L'AVENIR", SUIPACHA 608 U. T. 35, Libertad 7418

Novios - Créditos
A SOLA FIRMA
Alianzas - Solitarios
RIVADAVIA 7318
ORO PAGO HASTA $ 5 g.

Novios Créditos
A SOLA FIRMA ALIANZAS
Solitarios, $ 5.00 mensuales
CORRIENTES 3019
ORO PAGO $ 5 gr.

ORO compro, pago 18 k. $ 3.80; 14 k. $ 2.80; bajo $ 1.80 el gr. LA SUIZA, E. Ríos 374.

54. Artículos de Optica

Anteojos
Con cristales según su receta médica por sólo $ 5
Casa atendida por Opticos Diplomados
OPTICA REX
SARMIENTO 829. U. T. 35-7356

55. Varios

¿QUIERE CASARSE? Consulte a: M. B., única Agencia Matrimonial Autorizada en el país. Hor. de 10 a 12 y 15 a 19 horas, todos los días (menos domingos). Visítenos o pida informes adjuntando 10 cts. en estampillas: les remitimos en sobre sin membrete. M. B. — 25 de Mayo 158 (Of. 414, 4o. piso). U. T. 33, Avda. 8905.

56. Oficios para la Mujer y el Hogar

SASTRE Sra. niña, único p. modelos reproducción y propios, alta costura, hechura precios convenientes. Independencia 1639, dp. 3. U. T. 38-4448.

58. Sastrerías

SASTRERIA "Relámpago" damos vuelta trajes, sobret., arregl. grand. a chico, comp., limp. Entre Ríos 655. U. T. 38-2573

59. Arts. de Interés Para la Mujer y el Hogar

OBSEQUIAMOS a toda distinguida dama que presente este cupón con una regia Permanente de $ 10, por sólo $ 2, como propaganda de nuestra gran casa e peinados LA CONCEPCION. Somos especialistas en cabello oxigenado y teñido BDO. DE IRIGOYEN 912 U. T. 23-3036

COMPRAS. Sin remitir dinero puede Vd. adquirir cualquier mercadería en Buenos Aires al precio mayorista. Comisionista con 20 años de práctica, factura a precio de costo. P. & Co. Esmeralda 1281.

63. Radiotelefonía

RADIOS 1939
Receptor modelo W 6, 6 válvulas. Super de ambas corrientes, ojo mágico, recepción perfecta en ambas ondas. SINTONIA LOCALIZADA PARA Z P 14 Villarrica, Paraguay.

$ 55
Gran variedad de receptores y muebles a elección. Comisionistas y revendedores precios especiales. Remitimos al interior
ROLLUX RADIO
INDEPENDENCIA 2351. U. T. 47-1176

ARREGLAMOS RADIOS a dom. des. $ 2. Somos espec. en radio de marca y auto; calibramos con instrumental mod. $ 1. Al premio atend. en 6 hs. A/o. amplif. $ 20 p/d. S.A.D.R.I — T. 71-6892 - 47-6734

ESCUCHE LAS CARRERAS POR Z P 14 (del Paraguay)

... y ahora con gran potencia por sólo $ 99 garantía 3 años
Gran superhet. lujo, onda corta y larga para cualq. cte. Estupenda recepción mundial sin antena, sin tierra y sin fading desde cualq. punto de la República. Otorgamos 30 días para su devolución si no funciona de conformidad
FABRICA ARGENTINA DE RADIO
CALLAO 315 MONTES DE OCA 2013
35-6367 21-2574
Para la campaña: modelo 505 para 6 volts, consumo total medio amper. — Solicite informes

CROSLEY Chilibroste Co., participa para reparaciones, repuestos, receptores Crosley dirigirse Venezuela 1069, casa Fadrya

63. Radiotelefonía

NO ESCUCHE RADIO!...

...con Receptores viejos que son una verdadera fuente de ruidos.
Deléitese con los nuevos modelos **1939**
Adquiéralos directamente en la fábrica. RECEPTORES armados con materiales importados y garantidos por 3 años. $ 48
ONDA CORTA Y LARGA, para escuchar todo el mundo, alcance 20.000 kilómetros $ 65
OFERTA ESPECIAL: Receptor de 6 lámparas, ojo eléctrico, onda corta y larga, garantimos la perfecta recepción de la Estación Paraguaya Z P 14 y demás emisoras de onda corta. $ 85
SOLICITE CATALOGO GRATIS en colores número 22, con 100 modelos más, desde $ 48
Necesitamos agentes en el interior. También puede adquirir estos receptores en nuestra Sucursal de Rosario:
SARMIENTO 1060 - ROSARIO
CANADIAN RADIO
POZOS 309 — BUENOS AIRES

OFERTA MODELO 1939
Importado de los Estados Unidos

Onda corta y larga. Altoparlante Rola grande, 7 lámparas metálicas Radiotrón Ojo mágico. Ambas corrientes. 220 Volt. Dial 1939. Crowe nuevo modelo, montado sobre goma, contra vibraciones. TRES años de garantía.
Solicite nuevo catálogo gratis.
CONTADO $ 100.—
Corporación "MAFE" Radio
VENEZUELA 1159. Bs. Aires

64. Extravíos y Hallazgos

PLAQUETA con zafiros y brillantes extraviada el viernes 19, se gratificará devolución: Doblas 609.

65. Personas Buscadas

A MARIA Doldán Vázquez, la busca su primo Julio. Informes, vapor español Júpiter, dique 2, secc. 4.

A VICTOR Menéndez Piñeyro lo busca su primo Eduardo. Informes, vapor español Júpiter, dique 2, sección 4.

MARIA BRAVO, que vivió en Dámaso Larrañaga 728, por un asunto de su interés concurra al Consultorio Jurídico de este diario.

67. Pedicuros

A PEDICURO CIRUJANO
Extirpaciones de callos de raíz, sin dolor, uñas encarnadas y juanetes. C. Pelegrini 125. U. T. 35-5817.

PEDICURA atiende únicamente a domicilio, de 8 a 18. U. T. 47-4915.

PEDICURO y masajista diplomado Instituto Servet. Consultas gratis. Suipacha 319. T. 35-1311.

68. Divorcio en el Extranjero

DIVORCIO
Absoluto y nuevo casamiento LEGAL. — Rapidísimo y a precio muy alambicado. Facilidades de pago extraordinarias. Consulte personalmente sin compromiso o solicite folleto ampliamente explicativo gratis. Establecido desde 1925. Remitiré a Vd. mis referencias bancarias que acreditan mi solvencia moral y material.
G. GUILBAUD
ESMERALDA 570 - 582

DIVORCIO
Absoluto y nuevo casamiento LEGAL. Reservado, rápido y económ. con fácil pago.
A. F. CRISTIANI
URUGUAY 546, p. 3o. U. T. 38-7389

DIVORCIO RAPIDO
ABSOLUTO Y NUEVO CASAMIENTO TRAMITA ECONOMICO SIN ADELANTOS CON ABSOLUTA RESERVA Y GARANTIA
Dr. VAZQUEZ RAMOS
Abogado especialista, ex Juez Civil en Méjico
Informes gratis
DIAGONAL NORTE 943 p. 2.
U. T. 33-0291. Casilla de Correo 2313

JUDICIALES REMATES PARTICULARES

BANCO HIPOTECARIO NACIONAL

Casa Central: 25 DE MAYO 221-253 y Leandro N. Alem 232

"Los Remates están sujetos a las condiciones generales de los mismos y a las Leyes y Reglamentos del Banco. La totalidad de los remates se publica en el Boletín del Banco"

PROVINCIA DE CORDOBA. Departamento Río Cuarto. Pedanía Río Cuarto. Fracción de campo de 169 Hs. 2522 m. c. apta para agricultura y ganadería, designada como lote No. 36, fracción B. de la estancia "Tarpal", que linda: N., Bollino, Muñoz, Requer y Bonino; S., Ripamonti, Cardetti y Méndez; E., Méndez y Melezún y Risso Patrón y O., Ripamonti, D. P. de Gómez, Bonavia y Berja Hnos. Se halla a 8 Km. al S.SO. de la estación Chaján F. C. C. A. El 23 de mayo de 1939, a las 10 y 30 horas, en el local de la Sucursal. Base pesos 20.600. Hipoteca $25.600. Deuda actual $ 24.092.12. No. Ho. 47.35311 F. 12. Serie D. Sucursal Río Cuarto. Martillero: Rodolfo J. Lloveras. — No. Bco.: 18196
CRITICA Inic. 8.5.939 Vence 22.5.939

PROVINCIA DE BUENOS AIRES. Partido Trenque Lauquen. Campo de 2.600 Hs. según títulos y 2.631 Hs. según mensura, apto para ganadería y agricultura, a 4 Kms. al SE. de la Estación Francisco de Victoria, F. C. P. B. A., lindando: N.E., Eyherabide; N.O., José Cinfone y G. Spanton; S. E., Agustín Guazzone y S.O., Tomaselli. El 31 de mayo de 1939, a las 11.30 horas, en Casa Central. Base. $ 250.500. Hipoteca $ 229.550. Deuda actual $ 266.783.86. No. Ho. 36.29101-B. 104. Martillero: Rufino de Elizalde y Cía. Sucursal Pehuajó. Cangallo 461. Capital. No. Bco. 18184.
CRITICA: Inic. 16.5.939; venc. 30.5.939.

PARAGUAY 5070 72 74 76, ENTRE Humboldt y Juan B. Justo. Casa de: Planta Baja: Dos locales negocio uno con cocina, y w. c. y el otro con una pieza y w. c.; zaguán, vestíbulo, garage, una pieza y w. c. Planta alta: Hall, sala, comedor, dos habitaciones, baño, piecita, ante-cocina, despensa, y w. c. En altos dos piezas y baño de servicio. Mide según títulos: 12m00 de frente al N., 11m15 de fondo en el costado E., 11m06 en el del O. y 13 m. 67 en el contrafrente. Superficie aproximada: 155.49 m. c. El 5 de junio, a las 11.30 horas, en Casa Central. Base $ 38.200. Hipoteca $ 30.600. Deuda actual $ 28.620. Capital No. Ho. 110.200. Serie A. Martillero: José María Bacigaluppi, Maipú No. 479. — No. Bco.: 18228
CRITICA Inic. 21.5.939 Vence 4.6.939

PROVINCIA DE CORDOBA. Departamento Presidente Roque Sáenz Peña. Pedanía Independencia, antes departamento Gral Roca, Pedanía Italó. Fracción de campo de 199 Hs. 7577 m2., apta para agricultura y ganadería, formada por los lotes 31 y 33 de la fracción A. del establecimiento "Los Ceibos", a 9 Kms. al SE. de la estación Serrano del F. C. P. Limita de la fracción A.: N., Konings Gunther y Cía.; S., C. Eppeherre y resto del establecimiento "Los Ceibos"; E., fracción B. y más campo del establecimiento "Los Ceibos" y O., Torroba Hnos. y Dania Hnos. El 1 de junio de 1939, a las 10 y 30 horas, en Banco de la Nación Argentina en Laboulaye. Base $ 22.509. Hipoteca pesos 20.250. Deuda actual $ 18.853.20. No. Ho. 67.34253. F. 5. Serie F. Sucursal Río Cuarto. Martillero: Carlos A. Foszatti. El comprador podrá tomar a su cargo una hipoteca hasta el 50 o/o del precio de compra, pero no mayor de $ 12.300 m/n con la deuda que le corresponda. Con arreglo a la Ley 11627, el comprador respetará el contrato de arrendamiento pendiente de aprobación del H. Directorio, contrato por 11 meses a contar desde el 1o. de abril de 1939, a razón de $ 6 por hectárea anual. No. Bco.: 18211.
CRITICA Inic. 20.5.939 Vence 3.6.939

CURAPALIGUE 78.80, entre Rivadavia y Ramón L. Falcón. Casa de: Planta baja: zaguán, vestíbulo, sala, escritorio, una habitación, comedor, dividido formando tres piecitas, baño, cocina, antecocina, cuartito, W. C. dos cuartitos, al fondo una pieza y en entrepiso dos piezas de servicio y lavadero. Planta alta: zaguán, escalera, vestíbulo, sala, escritorio, dos habitaciones, comedor, dividido formando tres piecitas, piecita, baño, cocina y en altos dos piezas de servicio. Mide según obligación hipotecaria: 8m66 de frente al O. por 35m05 de fondo. Superficie aproximada: 332.59 m. c. (según tasador). El 31 de mayo, a las 11.30 horas, en Casa Central. A requirimiento judicial. Base $ 37.800. Hipoteca $ 28.800. Deuda actual $ 27.002. Nota: El deslinde del costado N.O. será por cuenta del que resulte comprador. Capital. No. Ho. 124751. Serie E. Martillero: Ricardo Avalos y Cía., San Martín 535. No. Bco. 18180.
CRITICA: Inic. 16.5.39; venc. 30.5.39.

CASA GRIPPO

Local de Ventas y Administración:
AGUSTIN DE VEDIA 3511
NUEVA POMPEYA. U. T. 61-2172
YEGUARIZOS

300
Pesados y Livianos

Remataremos el miércoles 24
a las 11 hs. en n/local. Mañana detalle. — Casa Grippo.

Chacra "Los Ingleses", rematamos
MAÑANA a las 11 hs. por cuenta y orden de sus dueños, en estac. Laferrere, F. C. Cía Gral. entrando todas las existencias de la misma, incluso 60 especiales yeguarizos. En breve detalle. —Casa Grippo.

Alfredo D. Isaurralde

JUDICIAL — Constitución 3615.17, casi esq. Boedo. Cuatro hab. y dep. Terr. m.8.66 fr. S.E. por m.8.66 c. fr. y m. 19.485 S.O.; m.19.52 N.E. Base $ 8.666.66. Orden Juez Dr. Enrique I. Cáceres, Sec. Dr. Funes Lastra. Juicio Luis Martino y Capolupo de Martino María Inocencia, sus sucesiones. El domingo 28 del cte. a las 15 horas. Alli. Seña 8 o/o, Comisión 2 o/o. — Buenos Aires, Mayo 8 de 1939. — Jorge P. Funes Lastra, secretario.

Licitaciones Oficiales

DIRECCION DE VIALIDAD PROVINCIA DE BUENOS AIRES.
PLAN $ 70.000.000. LEY 4510
Llámase a licitación pública que tendrá lugar el día 6 de junio próximo, a las 15 horas, para la ejecución de las obras básicas y calzada de hormigón armado, de 3 metros de ancho y 66 kilómetros 01355 metros de largo en el camino de LAS ARMAS a GENERAL MADARIAGA, tramo del futuro camino troncal de Juárez - Tandil - Ayacucho - Las Armas-General Madariaga y la costa del Océano Atlántico, cuyo presupuesto asciende a $ 2.860.294.91.
Pliegos de bases y especificaciones en la Dirección de Vialidad, calle 7 No. 1175, La Plata. — La Plata, mayo de 1939. — José L. Negri, director.

DIRECCION DE VIALIDAD PROVINCIA DE BUENOS AIRES.
PLAN $ 70.000.000. LEY 4510
Llámase a licitación pública que tendrá lugar el día 13 de junio próximo, a las 15 horas, para la ejecución de las obras básicas y calzada de hormigón armado de 3 metros de ancho y una longitud de 66.086 kilómetros en el camino de AYACUCHO a LAS ARMAS, tramo del futuro camino troncal de Juárez-Ayacucho, Madariaga y la costa del Océano Atlántico, cuyo presupuesto asciende a $ 2.658.861.32
Pliegos de bases y especificaciones en la Dirección de Vialidad, calle 7 No. 1175, La Plata. — La Plata, mayo de 1939. — José L. Negri, director.

MUNICIPALIDAD DE LA CIUDAD DE BUENOS AIRES
Llámase a licitación pública, que tendrá lugar el día 22 del corriente, a las 14 horas, para la provisión de libros e impresos, con destino a la Dirección de Estadística, de acuerdo al pedido agregado al expediente No. 46.931-S-1939, que se encuentra en la Dirección de Suministros, Bouchard 315, donde puede consultarse.

MUNICIPALIDAD DE LA CIUDAD DE BUENOS AIRES
Llámase a licitación pública que tendrá lugar el día 26 del corriente, a las 11.30 horas para la construcción de un pavimento de hormigón armado en los Pasajes Weigel, de Tuyutí a Humaitá y Maldonado, de Larrazábal a Larraya, de acuerdo con el pliego de condiciones agregado al Exp. 94.511-D-1939, que se encuentra en la Dirección de Suministros, Bouchard 315, donde puede consultarse.
Buenos Aires, Mayo 19 de 1939. El secretario de Obras Públicas

Municipalidad de la Ciudad de Buenos Aires
Llámase a licitación pública, que tendrá lugar el día 23 del corriente a las 13.30 horas, para la provisión de materiales para construcción, con destino a varias reparticiones, de acuerdo a los pedidos agregados al expediente No. 48.215-S-1939, que se encuentra en la Dirección de Suministros, Bouchard 315, donde puede consultarse. Bs. As. Mayo 16 de 1939. El Secretario de Hacienda.

Municipalidad de la Ciudad de Buenos Aires
Llámase a licitación pública que tendrá lugar el día 29 del corriente a las 14 y 30 horas para la construcción de un pavimento de asfalto artificial sobre base de hormigón asfáltico en la calle Cosquín de Patrón a Coronel Cárdenas, de acuerdo con el pliego de condiciones agregado al Exp. 94.510-D-1939, que se encuentra en la Dirección de Suministros, Bouchard 315, donde puede consultarse. Buenos Aires, mayo 22 de 1939. — El Secretario de Obras Públicas.

Municipalidad de la Ciudad de Buenos Aires
Llámase a licitación pública, que tendrá lugar el día 23 del corriente a las 14.30 horas para la construcción de un pavimento de hormigón armado en las calles Bauness de Gandara a Liverpool y Pasaje de la Técnica de Triunvirato a Altolaguirre, de acuerdo con el pliego de condiciones agregado al Exp. 94.503-D-1939, que se encuentra en la Dirección de Suministros, Bouchard 315 donde puede consultarse. Buenos Aires, mayo 16 de 1939. El Secretario de Obras Públicas.

LA ROSA DE LOS VIENTOS

★ La radio y los niños

UNA verdad temida por los padres norteamericanos pero agradabilísima para muchos comerciantes es la de que las criaturas chicas tienen oídos grandes. La radio vuelca diariamente en esos oídos sus aventuras y sus promesas de premios a cambio de cupones, tapas y envolturas. Los padres, además de pagar los gastos, tienen una ardua tarea con hacer meterse en la cama a sus excitados retoños. Consecuencia de ello es que los programas para los niños son objeto de gran prevención, no sólo de parte de los padres, sino de la temida Comisión Federal de Comunicaciones.

La semana última, la N. B. C. hizo circular una guía destinada a excluir las pesadillas de los cuentos de la hora de dormir y reformar las prácticas radiotelefónicas en general. He aquí algunos ejemplos:

Las audiciones para niños deben "reflejar el respeto a la ley y el orden, a la autoridad de los adultos, a la buena moral y a la vida sana". Debe evitarse la cobardía, la malicia, el egoísmo y la falta de respeto a la ley, así como los aspectos de tortura, horror (efectivo o sugerido), superstición, histerismo, secuestros, morbosidad y exceso de "pistoleros" tiros y muertes.

Deben limitarse a una o dos veces en el programa los consejos de "pedirle a mamá" o "díganle a la mamá que les compre".

No son aceptables "los concursos y ofertas que alientan a los niños a entrar en sitios ajenos y a conversar con extraños para coleccionar tapas, cupones o envolturas" o recomendaciones engañosas como "Mandando una tapa de una caja de tal producto, ayudarán ustedes al pobrecito Jones a salir del hospital".

(De "Time", Nueva York)

★ El desmemoriado campeón

EL extinto Dwight Morrow, hombre de negocios, diplomático y padre de Anna, la famosa esposa del coronel Lindbergh, que era muy olvidadizo, estaba leyendo una vez muy abstraído un libro durante un viaje en tren, cuando se aproximó el guarda a pedirle el boleto. Mr. Morrow se puso a buscarlo frenéticamente, y aquél le dijo entonces:

—No importa, Mr. Morrow. Cuando lo encuentre, haga el favor de mandarlo por correo a la empresa. Estoy seguro de que lo tiene.

—¡Ya sé que lo tengo! — estalló Mr. Morrow —. ¡Pero lo que quiero saber es adónde diablos tengo que ir!

("Reader's Digest", Pleasantville, EE.UU.)

★ El hipnotismo y los partos

EL profesor ruso V. Zdravomuslof, de la Facultad de Medicina de Moscú, ha descripto recientemente algunos de sus interesantes experimentos sobre el empleo del hipnotismo para facilitar los alumbramientos indoloros.

Luego de señalar los peligros de los anestésicos en las madres que sufren del corazón, el hígado o los riñones, añade:

—Todos son más o menos susceptibles a la sugestión. La sugestión produce hipnosis y ésta insensibilidad al dolor.

La historia de mis primeras tentativas en anestesia obstétrica remonta a 1925. He aquí cómo procedemos hoy: unas cuantas semanas antes de la fecha probable del alumbramiento, se prepara a la madre mediante un curso de educación hipnótica. En algunos casos, sin embargo, el especialista comienza el tratamiento durante el parto mismo, al comienzo de los primeros dolores. Cada caso es estudiado cuidadosamente. El éxito completo sólo se obtiene cuando se logra la analgesia durante el período entero desde el comienzo de los dolores hasta el parto.

Hemos obtenido resultados positivos en el 88 por ciento de todos los casos, de los cuales una mitad han respondido plenamente durante todo el alumbramiento.

La extensión del período de preparación varía según la sugestibilidad del sujeto y la profundidad del sueño hipnótico subsiguiente. Las mujeres embarazadas que reaccionan favorablemente a la sugestión, siguen el tratamiento preparatorio cada dos o tres días, y en ciertos casos hasta diariamente.

Durante esa preparación tenemos presentes dos objetivos: eliminar la idea de que los dolores son inevitables y poner a la paciente en un estado de ánimo tranquilo, y además, tratar de desminuir mediante la sugestión oral la sensibilidad a las sensaciones dolorosas que puedan, a pesar de todo, producirse a causa de la distensión anormal de los tejidos.

(De "Doctor", Londres)

★ Cunas de temperatura constante

ALGUNAS investigaciones efectuadas últimamente en el laboratorio de Fisiología General de la Sorbona, han permitido demostrar la acción nociva de las variaciones de la temperatura ambiente sobre los animales jóvenes de sangre caliente, homeotermos.

Para el mejor desarrollo de los mamíferos, inclusive los niños, existe una temperatura óptima, que varía con cada especie y con cada edad; esta temperatura está siempre en concordancia con las condiciones naturales del niño o de la protección materna. En estas condiciones, no sólo es favorecido el desarrollo orgánico, sino también la resistencia a los agentes mórbidos.

El sabio francés, profesor Lapicque ha explicado la forma cómo concibe la realización práctica de esa termo-regulación obtenido mediante cunas isotérmicas, es decir, de temperatura constante, construidas con un doble fondo munido de un dispositivo de calefacción y refrigeración, que se pone en funcionamiento según los casos. El profesor Lapicque asegura que de ese modo se encuentra singularmente reforzada la profilaxis de los lactantes contra las enfermedades de estación.

(De "Marianne", París)

El turno del Duce

(Del "Glasgow Record", Glasgow)

Los Hermanos Ritz Interpretan la Parodia de una Obra Famosa "Los Tres Mosqueteros"

La Pantalla al Día

SINTESIS DE NOVEDADES

SE REPONE MAÑANA "CUATRO HIJAS".—En el cine Ambassador se repondrá mañana la hermosa película del director Michael Curtiz "Cuatro hijas" que interpretan Priscilla, Rosemary y Lola Lane junto con Gale Page, John Garfield, Jeffrey Lynn, Claude Rains, Mae Robson, Dick Foran y Frank Mc Hugh. En calidad de complemento irá "Impropio de publicarse", un film dramático de Pat O Brien, Joan Blondell y Bobby Jordan. Ambas producciones pertenecen al programa Warner Bros.

SIMONE SIMON

"KENTUCKY" PASA AL BROADWAY.—Desde mañana se exhibirá en el Broadway la película en colores de ambiente turfístico "Kentucky" o "Rencores disipados", animada por Loretta Young, Richard Greene y Walter Brennan. Acompañará a este film de la 20th. Century-Fox otra película del mismo sello titulada "Charlie Chan en Honolulú", de la popular serie policial.

VUELVE AL CARTEL "LA HORA RADIANTE".—El cine Florida anuncia para mañana la reposición de la comedia dramática "La hora radiante". Es un film de Metro-Goldwyn-Mayer dirigido por Frank Borzage e interpretado por Joan Crawford, Margaret Sullavan, Melvyn Douglas y Robert Young. En el mismo programa irá "El valiente de Oklahoma", producción Warner Bros. de aventuras, con James Cagney al frente del reparto.

FUE PREMIADA "LA BESTIA HUMANA".—La Academia del Film de Francia ha asignado el primer premio de 1939 a la película "La bestia humana" que se basa en la obra conocida de Emilio Zola y que se exhibe con extraordinario éxito en los principales cines franceses. Simone Simon, la gran estrella francesa malograda en Hollywood, y Jean Gabin asumen los dos papeles de mayor responsabilidad. La Terra estrenará "La bestia humana" en fecha próxima en el cine Broadway.

GUSTO EN ESTADOS UNIDOS.—Ha tenido éxito en Estados Unidos la más reciente película de Bette Davis "La amarga victoria", cuyo estreno anuncia la Warner Bros. para fecha próxima. Edmund Goulding es el director.

IRA CON "LA VIDA DE CARLOS GARDEL".—La Rayo Film anuncia para pasado mañana, como complemento de "La vida de Carlos Gardel", el estreno de una película policial titulada "El delincuente fantasma". La ha dirigido Ray Kitkwood para la Commodore Pictures y la interpretan, entre otros, Lon Chaney Jr., Marie Burton y Jack Mulhall.

DISTRIBUIRAN "LA VIDA DE GIUSEPPE VERDI".—La distribuidora Bonomo Films acaba de adquirir con carácter exclusivo la película italiana "La vida de Giuseppe Verdi", que ha realizado Carmine Gallone sobre un escenario de Lucio D'Ambra. El actor Fosco Giachetti encarna la figura evocada secundado por las actrices Gaby Morlay, María Cebotari y Germana Paoleri. En la parte musical colaboran el maestro Tulio Serafín con el coro del Teatro Real de Roma y el cuerpo de baile de la Scala de Milán y el tenor Beniamino Gigli.

ALITA ROMAN SUBSTITUYE A MALISA ZINI.—Alita Román ha substituído a Malisa Zini en la interpretación del principal papel femenino de "El loco Serenata". Este cambio fué motivado por la dolencia que aqueja a la segunda de las nombradas, quien se verá por un tiempo obligada a suspender sus actividades cinematográficas.

FIGURAS NUEVAS.—Tres nuevas figuras, surgidas de un concurso recientemente realizado, han sido incorporadas al elenco de la Argentina Sono Films. Son ellas Silvana Rot, Mirta Reid y Jaime Andrada.

METROTONE NEWS 10-31.—Metro-Goldwyn-Mayer acaba de estrenar en los cines Ideal, Ambassador, Gran Rex y Florida el Metrotone News número 10.31 con el siguiente sumario: Roosevelt da la bienvenida al presidente de Nicaragua; La Reina Guillermina pasa revista a la armada holandesa; la guardia de Zogú; Una proeza deportiva en la Exposición de Nueva York; Interesante acuario en Florida; etc.

EL REPARTO DE "NATIVA".—Santiago Arrieta, María Santos, Domingo Sapelli, Homero Cárpena y Carlos Fioriti secundarán a Azucena Maizani en la interpretación de la película "Nativa" que Enrique de Rosas dirigirá para la Pampa Film a partir de junio próximo y sobre un argumento original de Elvira C. Quintana.

COMPRE HOY MISMO SU LOCALIDAD
"LA VIDA DE CARLOS GARDEL"
LA PELICULA QUE HA PROVOCADO LA MAS SENSACIONAL EXPECTATIVA
Estreno MIERCOLES 24 en el MONUMENTAL Lavalle 780

La TOS de los NIÑOS desaparece con Resotil contra la tos infantil
preparación especial para RESFRIOS de los NIÑOS

Excelente Versión Ofreció Calusio

"Madame Butterfly" Tuvo en el Colón Buenos Animadores

SE ofreció ayer en el Colón, en primera vespertina de abono, "Madame Butterfly", de Puccini, una de las más apreciadas obras de este fecundo compositor, en quien la técnica y la facilidad para componer bellas melodías se aunaron tan favorablemente. La versión, sobre todo por la brillante y pulcra labor del maestro Ferruccio Calusio, quien con ella se presentaba este año en el Colón, puede reputarse de muy buena. Nuestro compatriota extrajo de la orquesta, que actuó con la flexibilidad y acierto de sus mejores días, matices delicados, sonoridades nobles y una emoción intensa, dándole a la obra la expresión y el estilo más adecuados. Por la pureza de recursos, por su sonoridad, nunca excesiva aun en los fortísimos, siempre cálida y elocuente y por la vibración de humanidad que supo darle a la partitura, esta versión del maestro Calusio es una de las mejores que se hayan escuchado en el Colón.

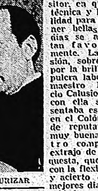

M. URIZAR

BUENOS CANTANTES

De los intérpretes hay que mencionar en primer término a Marcelo Urizar, quien demostró una vez más ser un artista serio, señor de las tablas, con una voz caudalosa y expresiva y un estilo claro y pulido. Urizar comunicó mucha vida a su papel, lo marcó escénicamente con rasgos acertadísimos y se hizo aplaudir con justicia. Buena actuación tuvo el tenor Domingo Mastronardi, a pesar de que su voz no se aviene al registro que exige el papel de Pinkerton, al que exageró un poco escénicamente. Una inobjetable Suzuki animó Emma Brizzio, quien dió a su papel no poco relieve vocal y escénico. Isabel Marengo, algo calante en el primer acto, se desempeñó con eficacia, bien que las características del personaje no son las que mejor convienen a sus medios.

Joaquín Alsina, Rogelio Baldrich y Carlos Giusti completaron con discreción el reparto.

Elogiable la labor del coro que dirige el maestro Terragnolo. Sin ninguna novedad la presentación y el movimiento escénico.

Merece destacarse que esta versión fué animada íntegramente por artistas argentinos, lo que demuestra cuántos elementos de valía tenemos para hacer las cosas bien, siempre que ellos se confíen a buenas manos.

Sam Jaffe Encarnando a Gunga Din

SAM JAFFE en su gran caracterización de Gunga Din, el célebre aguatero hindú del poema de Rudyard Kipling en el que se han inspirado los libretistas Ben Hetch y Charles Mc Arthur para escribir el argumento del film de ese título que la R. K. O. Radio Pictures estrenará el miércoles próximo en el cine Ideal con carácter extraordinario. Victor Mac Laglen, Cary Grant y Douglas Fairbanks Jr. figuran a la cabeza del elenco, bajo la dirección de George Stevens.

Estrenan "La Vida de Carlos Gardel"

PASADO MAÑANA

En el Monumental, Argentina Sono Film presentará pasado mañana una de las películas aguardadas con mayor expectativa, "La vida de Carlos Gardel", historia diversos episodios en la vida del cantor popular que falleciera en Medellín el 24 de junio de 1935. Su argumento fué adaptado y dirigido por Alberto de Zabalía, contando con un reparto encabezado por Hugo del Carril, secundado por Delia Garcés, Miguel Gómez Bao, Elsa O'Connor, Santiago Gómez Cou, Juanita Sujo, Armando de Vicente y Alberto Terrones. La dirección musical estuvo a cargo de Mario Maurano, de Alberto Etchebehere la iluminación y fotografía, y Raúl Soldi diseñó los decorados.

Se Verá el Jueves en el Gran Cine Opera

Don Ameche Integra el Cuarteto de Figuras Centrales

El jueves próximo presentará la 20th. Century Fox, en el cine Opera, una película de su sello titulada "Los tres mosqueteros", que se anuncia como una parodia musical de la difundida obra homónima de Alejandro Dumas.

Encarnando a Athos, Porthos y Aramis figuran los excéntricos hermanos Ritz, completándose el famoso cuarteto de aventureros con Don Ameche en el papel de D'Artagnan. Binnie Barnes, Gloria Stuart, Pauline Moore, Joseph Schildkraut, John Carradine y Lionel Atwill completan la plana mayor del reparto.

TIENE FECHA "¡COMO ESTA LA SOCIEDAD!"

CON Madeleine Carroll y Fred Mac Murray de protagonistas se conocerá el jueves 29 de junio en el cine Opera la comedia de Paramount, titulada "¡Cómo está la sociedad!", estrenada no hace mucho en Estados Unidos con general beneplácito del público.

La dirección de este film la ha ejercido Edward Griffith, un realizador debutante en los estudios de la Paramount.

El Teatro al Día

NOTICIARIO GENERAL

DIEZ años se cumplen hoy de la desaparición de Roberto Casaux, comediante de raza que dejara de su paso por la escena criolla el recuerdo de una personalidad rara vez superada en nuestro medio. La presencia de Casaux en el teatro nuestro significó una superación de la etapa netamente intuitiva de que se nutre toda la primera época del teatro criollo y que no ha sido abandonada totalmente aún. Casaux fué el actor de tipo evolucionado, concienzudo de su misión, preocupado siempre por el cuidado de su labor teatral a la que se dedicó por entero hasta el día que cayó herido definitivamente. Por esas circunstancias cada año para esta fecha se renueva el recuerdo y se acrecienta el dolor por la desaparición del gran comediante que pasara por la vida dejando en torno suyo un claro sentimiento de bondad y de generosidad. Bien ha estado, entonces, el recuerdo que se le ha tributado en la sala del San Martín, con la presencia de un público numeroso y la concurrencia de lo más significativo del ambiente artístico de la ciudad.

ROBERTO CASAUX

TRES CELEBRACIONES.—Tres acontecimientos se festejarán esta noche en distintas salas. Blanca Podestá realizará una función especial en el Argentino con motivo de llegar a las primeras 50 representaciones "El copetín", de Enrique García Velloso; César y Pepe Ratti representarán por 400a. vez en el Apolo la pieza de Antonio Botta, "Un ángel en la montaña", cuyo éxito viene desde el año pasado en que fuera estrenada en el mismo teatro y, finalmente, Luis Arata, celebrará también dignamente las 100 representaciones de "Ché, cuidame esa loca", pieza cómica que firman Carlos Arniches y Julio F. Escobar.

SE APROXIMA.—Se aproxima a las 100 representaciones la pieza de Paul Demasy, "Deseo" que, traducida por Gerardo Ribas viene representando con general aplauso la compañía que Helena Cortesina y Pedro López Lagar encabezan en el Maravillas. Esta obra que lograra en París un notable éxito de público y crítica y motivara polémicas, ha encontrado idéntico eco en el público porteño cuyo presencia en la sala de Victoria y San José ha determinado su larga duración en el cartel. Mientras el elenco prepara el acto extraordinario con el cual se festejará ese tan crecido número de representaciones, se ensaya sin apresuramientos "Galicia Madre", obra de Xavier Bóveda que ocupa el próximo turno de estrenos.

ES UNA COMEDIA MUSICAL DE TIPO MODERNO EL FILM EN COLORES TITULADO "LOS NOVIOS"

Una producción de carácter extraordinario se estrenará próximamente en el Gran Cine Ideal. Se trata de "Los novios", versión de la famosa opereta de Victor Herbert que acaba de realizar la Metro-Goldwyn-Mayer con Jeanette Mac Donald y Nelson Eddy de astros.

La nueva película se aparta, según se anticipa, del estilo de "¡Oh, Marieta!" y "Primavera", dado que se trata de una comedia de tipo moderno. Van Dyke y Hunt Stromberg, director y productor, respectivamente, de "¡Oh, Marieta!", actuaron nuevamente con el mismo carácter en la producción de "Los novios". El reparto del film es realmente extenso e incluye a comediantes tan conocidos como Frank Morgan, Ray Bolger, Florence Rice, Mischa Auer, Herman Bing, Reginald Gardiner, Fay Holden.

La hermosa música de Victor Hermert promete ser uno de los grandes atractivos de la nueva película. Entre otros números, Miss MacDonald y Eddy entonan: "Señorita", "Desfile", "Zapatos de madera", "Cada amador debe encontrar su destino", "Serenata de verano", "Bella como un cuadro", "Los novios" y "Una casita en el Oeste". Jeanette danza en compañía del famoso bailarín Ray Bolger, el mismo de "El gran Ziegfeld", en uno de los más originales ballets creados por Albertina Rasch.

El argumento de "Los novios" se ocupa del romance de una joven pareja que actúa con gran éxito en Broadway, representando durante varios años la misma obra. Deseosos ambos de huir del trajín de la gran ciudad, deciden ir a Hollywood para variar de ambiente. El productor neoyorquino — Frank Morgan en este caso — pone en práctica un plan estratégico con el objeto de desavenir a la pareja y evitar su partida.

"MEDIANOCHE" IRA EL 16 EN EL SUIPACHA

CONFIRMANDO una primicia de esta sección informa la Paramount que el estreno de la comedia de ese sello "Medianoche" tendrá lugar el viernes 16 de junio en el cine Suipacha.

Es una realización de Mitchel Leisen que interpreta una selecto reparto encabezado por Claudette Colbert, Don Ameche, John Barrymore, Francis Lederer, Mary Astor y Elaine Barrie.

CONRAD VEIDT EN "EL JUGADOR DE AJEDREZ"

Un actor dramático de sólidos prestigios tiene a su cargo el principal papel en "El jugador de ajedrez" (Bajo el reinado de Catalina II), producción francesa que la Compañía Comercial Radiolux dará a conocer el martes 30 del corriente mes en el Gran Teatro Broadway.

En efecto, el rol protagónico de este film está a cargo del conocido actor alemán Conrad Veidt, que obtuvo su consagración a raíz de su labor en "El judío errante" y "El hombre que ríe". No es la primera vez que Conrad Veidt interviene en películas hechas en Francia cuyo idioma domina a la perfección, pues ya apareció en el papel protagónico de "Tempestad en Asia".

En "El jugador de ajedrez", el actor Conrad Veidt encarna al misterioso barón de Kempelen, curioso personaje que vivió en Vilna en la época de la dominación rusa en Polonia y cuyo taller dedicado a la fabricación de los más extraños y curiosos autómatas, provocó el asombro del propio Voltaire, que se refirió a él en sus obras.

EL GRAN ESPECTACULO PARA LOS NIÑOS Y LOS GRANDES

Lo Representará la Compañía CORTESINA - CASADO

Mañana Martes en el TEATRO APOLO

2 Grandes Funciones

Vermut a las 18.15 y noche a las 22.15

LA MARAVILLOSA COMEDIA DE ALFONSINA STORNI

Blanco... Negro... Blanco!

RAFAEL DISERIO en su caracterización del Mago Pu-Chu-Fú

A. ZARAUZ, con su vistoso traje de Mago Trompo Azul

ACTUARA TODO EL elenco que estrenó la obra

Gran éxito de las niñitas ELIANNE ARROYO (Puntito de la Vía Láctea) y TITINA CANE (Pollito)

Al terminar un acto, bajará un telón con un verso para que el gigante lo enseñe a cantar a los niños del público. Reparto de globos por la tarde.

Platea $ 1.-

LAS HERMANAS Ofelia y Angélica Cortesina, en sus papeles de Pierrot y Arlequín, a los que dan una singular animación con su gracia y su belleza

FIN DE FIESTA:

Bailes y canciones por las *hermanas Cortesina*. Canciones y poesías cubanas por *Eduardo Casado*. Poesías indoamericanas por *Georgina de Uriarte*. Canciones por la soprano de quince años *Amparo Valencia*

Platea $ 1.-

CONSERVATORIO DEL PLATA
INSTITUTO SUPERIOR — Director: M. MAKAROFF — DE MUSICA Y DECLAMACION
FUNDADO EN EL AÑO 1913
RIO BAMBA 468 — MENSUALIDAD: $ 10

PROGRAMA DE ESPECTACULOS TEATRALES, CINEMATOGRAFICOS Y VARIEDADES PARA HOY

TEATROS

COLON
MAÑANA, a las 17.30 horas, 8a. función extraordinaria: RECITAL DE PIANO POR JOSE ITURBI. —MIERCOLES 24, a las 17 hs. 1a. función de abono a vespertinas (días miércoles): BORIS GODUNOFF, ópera en 4 actos (8 cuadros), música de Mussorgsky-Korsakoff. PLATEA, $ 12.

APOLO
Corrientes 1381. U. T. (35), Mayo 2550. Compañía César y Pepe Ratti. A las 18.15: UN ANGEL EN LA MONTAÑA. A las 22.15 gran función extraordinaria en honor de Antonio Botta, festejando las 400 repr. de su exitosa pieza cómica en 3 actos: UN ANGEL EN LA MONTAÑA. Gran fin de fiesta con destacados artistas.

ARGENTINO
Bmé. Mitre 1448. U. T. (38), Mayo 4683. Cía. Blanca Podestá. Primer actor M. Danesi. Hoy 18.30 y 22.15, sensacional éxito de la comedia en 4 actos y 5 cuadros: EL COPETIN de Enrique García Velloso. Comedia de emoción, alegría, música, amor, gracia y belleza. En la "Boîte" acto de varieté con: Margarita Padín, Las Americanitas, el profesor M. Silva y otros. En la función nocturna, celebrando las 50 representaciones de EL COPETIN, actuarán gentilmente, como fin de fiesta, Mistinguett, con Carlos Machado y Al Kremer con la orquesta del teatro Casino y la vedette Gloria Guzmán.

ASTRAL
Corrientes 1639. U. T. (35), Libertad 1707. Gran Compañía Argentina de Comedia EVA FRANCO. Hoy: Descanso. Mañana el gran éxito: CRUZA.

ATENEO
Cangallo 922. U. T. (35), Libertad 1316. Cía. Mecha Ortiz. Hoy a las 18.15 y 22.15, éxito, últimas representaciones: MUJERES. Obra escrita por una mujer e interpretada solamente por mujeres. Platea baja $ 1.50. — Altas $ 0.60.

AVENIDA
Av. de Mayo 1212. U. T. (38), Mayo 2203. Cía. de operetas Lea Candini-Maricarmen. Hoy: Descanso. Mañana: LA CASTA SUSANA.

BOEDO
Boedo 940. U. T. (45), Loria 4432. Cía. Dardés, Bono, Pastore. A las 18.30 y 23.25: FRAY MILONGA; 21.10: Aquafuerte; 22.20: Tres caballeros de frac. Verm. $ 0.40; noche por secc. $ 0.50. Noche completa, 3 secciones $ 1.05.

CASINO
Maipú 326. U. T. (31), Retiro 3560. Cía. MISTINGUETT. Hoy 18.30 y 22.30: OUI!... ELLE EST D'PARIS, la revista más alegre y más francesa que ha estrenado Mistinguett. Platea T. $ 4.05. N. $ 5.05.

COMEDIA
Paraná 426. U. T. (35), Libertad 0226. Revistas frívolas y alegres. Carmen Olmedo, Sarita Rivera. Único espectáculo picaresco y galante. A las 18.30 y 23.25: PIERNAS ARRIBA; 22.15: SE RIFA UNA MUJER. Platea $ 1; pullman $ 0.60. No apto para señoritas.

COMICO
Corrientes 1280. U. T. (35), Libertad 2105. Gran Cía. de obras cómicas Olinda Bozán-Paquito Busto. Hoy: Descanso. Mañana, éxito de risa: MI SUEGRA ES UNA FIERA. 3 actos muy cómicos de Julio Escobar. Platea vermouth $ 1.55.

FLORIDA
Galería Güemes (subsuelo). Cine continuado de 11 a 24 hs. — Hoy: LA SUBASTA DE LAS DESNUDAS y ABISMOS DEL PUDOR. No apto para menores. Entrada única $ 1. Martes, cambio de programa.

MAIPO
Esmeralda 443. U. T. (31), Retiro 5582. Cía. Arg. de grandes revistas. Hoy: DESCANSO. Mañana martes 23, a las 22.05, estreno de la revista: VERANITO DE SAN JUAN, con la presentación de la vedette BLANCA NEGRI.

MARAVILLAS
Victoria y S. José. U. T. (38), Mayo 7101. Cía. española H. Cortesina-P. López Lagar. Direc. G. Ribas. Sensacional suceso de la comedia en 3 actos: DESEO, el más discutido éxito del autor francés Paul Demasy, versión castellana de Gerardo Ribas. La obra que asombró a París. Hoy secc. verm. 18.20. Platea $ 1.55. Noche a las 22.20 hs. $ 2.05.

MAYO
Av. de Mayo 1099. U. T. (38), Mayo 5551. Cía. cómica Leopoldo y Tomás Simari. — Hoy a las 18.15 y a las 22.15: LLEGAN PARIENTES DE ESPAÑA, tres actos llenos de risa, emoción y humanidad, originales de Ivo Pelay. Platea verm. $ 1.55; pull. $ 1.05.

NATIONAL
Corrientes 960. U. T. (35), Libertad 0916. Hoy: Descanso de la Cía. Arg. de género chico. A las 21 hs.: Conferencia de Educación Sanitaria por el señor presidente de la Liga Argentina de Profilaxis Social, doctor Fernández Verano, con exhibiciones cinematográficas. Entrada libre para mayores de 15 años. Mañana por la Cía. Cicarelli-Muñoz-Anchart, estreno de la pieza cómica de Llanderas y Malfatti: MI MUJER ME TIENE LOCO.

ODEON
Esmeralda 367. U. T. (31), Retiro 5533. CIA. MARGARITA XIRGU. Hoy 18.15 y 22.15, gran éxito: INTERMEZZO de J. Giraudoux, trad. de J. Blanco. Platea $ 3.05. Mañana martes, a las 18.15, último concierto y despedida de Madeleine Grey. Platea $ 5.05. Temporada francesa 1939: Rollan-Boitel-Albany. Hoy vence el plazo para que los abonados a la temporada anterior retiren sus localidades. A partir de mañana martes 23, se atenderán los nuevos pedidos de abono que se formulen.

PARIS
Suipacha 151. U. T. (31), Defensa 4770. Cía. Luis Arata. Hoy, a las 18.15 y 22.15 en punto: grandioso acontecimiento de risa. CHE, CUIDAME ESA LOCA, graciosa comedia cómica en 3 actos, de Carlos Arniches y Julio Escobar.

POLITEAMA
Corrientes y Paraná. U. T. (38), Mayo 5214. Hoy a las 18.30, tercer concierto de ANDRES SEGOVIA. Platea $ 6; tertulia $ 2. — Cía. de grandes revistas. Hoy: Descanso. Mañana, 3 funciones. 18.45, 22.15 y 23.30.

SMART
Corrientes 1283. U. T. (35), Libertad 2590. Descanso de Parravicini-Guzmán. En su lugar a las 18.15 y 22.15 la Cía. Antonio Podestá, que representará los inmortales dramas de Martín Coronado: LA PIEDRA DEL ESCANDALO y LA CHACRA DE DON LORENZO. 6 actos en una sola función. Platea $ 1.50; pullman $ 1.

VARIEDADES
Lima 1515. U. T. (23), Buen Orden 1393. Revistas cómicas. Gamas, Quintanilla, Fernández, Ferti, con la actuación de ANGELILLO. Hoy 18.30, platea $ 0.80; LA REVISTA DE ANGELILLO, con Angelillo. Para la noche, agotadas las localidades. Mañana Cía. Mario Amaya (Churrinche). Localidades en venta para el 24 y 25 de mayo, con Angelillo.

CINES

AMBASSADOR
Lavalle 777. U. T. (31), Retiro 0701. Pullman $ 1.50. Hoy, a las 14 y 20.45: variedades. 14.10, 17.15 y 21.30: COLEGIO DE SEÑORITAS, p. A. Shirley y Nan Grey; 15.20, 18.30 y 22.40, sensacional primicia: AUDIOSCOPIA, film en relieve; 15.30, 18.40 y 23, extraordinaria comedia musical: EL GRAN VALS por Luise Rainer y Fernand Gravet. —Vea mañana: CUATRO HIJAS.

ASTORIA
Suipacha 482. U. T. (35), Libertad 0156. Pullman $ 1. Hoy 14, 18.30 y 23: LA CIUDADELA, p. R. Donat y R. Russell; 12.50, 17.10 y 21.40: UN GRAN HOMBRE, p. J. Barrymore; 15.50 y 20.20: GENTE DE CUIDADO, p. T. Martin.

BROADWAY
Corrientes 1155. U. T. (35), 2345 y 2117. Hoy 18.30 y 23, último día, RAIMU en: EL EXTRAÑO SEÑOR VICTOR con V. Romance y P. Blanchard; 17 y 21.10, últ. día, V. Vanel en: S.O.S. SAHARA con J. P. Aumont y M. Labarr; 18.30 y 22.50, la nueva AUDIOSCOPIA, film en relieve; 16.45 y 21: Variedades. Platea $ 2; pullman $ 1.50. Localidades numeradas.

FENIX
Rivadavia 7802. U. T. (67), Floresta 0520. Conjunto radial Mario Amaya (Churrinche). Hoy verm. 17 y noche 21.15, estreno: LOS QUE NO SE OLVIDARON DE DIOS. Platea $ 1.05.

GRAN CINE FLORIDA
Florida 271. U. T. (33), Avenida 6133. Platea $ 1.50. Continuado. Hoy, a las 13, 16.25 y 21, primicia: EL AMOR DE UN ESPIA, p. R. Taylor y W. Beery; 14.45, 18.30 y 22.45: LA ESCUADRILLA DE LA AURORA, p. E. Flynn; 20.30: Variedades.

GRAN CINE IDEAL
Suipacha 378. U. T. (35), Libertad 7060. Hoy 18.55 y 23.10, gran éxito: LOS TRES DIABLILLOS ALZAN EL VUELO, p. D. Durbin; 16.35 y 21: REVELACION SALVADORA, p. E. Lowe; 15.40 y 23: AUDIOSCOPIA; 16, 17.35 y 22.20: Variedades. — Mañana: GUNGA DIN, p. Cary Grant.

GRAN CINE REX
Corrientes 857. U. T. (35), Libertad 7200. Hoy 16 y 21: Variedades; 17.15 y 21.30: CONDENADO, p. Ch. Quigley; 18.40 y 23: AUDIOSCOPIA y la primicia: ANDY HARDY COWBOY con *Mickey Rooney, Lewis Stone y Cecilia Parker.* Platea $ 2; pullman $ 1.50.

GRAN CINE SUIPACHA
Suipacha 442. U. T. (35), Libertad 1195. Hoy a las 18.40 y 23, la superproducción ALAS DE GLORIA p. Alice Faye, C. Bennett y N. Kelly; 17 y 21.25: NUNCA ES TARDE, p. J. Withers y G. Stuart; 16.15 y 21: Variedades. —Viernes: ZAZA, p. C. Colbert.

HINDU
Lavalle 842. U. T. (35), Libertad 1111. Pullman UN PESO. A las 14, 18.30 y 23.10, F. Parravicini y Mecha Ortiz en: MARGARITA, ARMANDO Y SU PADRE; 17 y 21.30: ALAS DE MI PATRIA, p. E. Muiño; 15.50 y 20.15: ORO ENTRE BARRO, p. T. Lusiardo. Miércoles, L. Sandrini en: PALABRA DE HONOR.

MONUMENTAL
Lavalle 780. U. T. (35), Retiro 5815. Pullman $ 1.50. Hoy 18.40 y 23, grandioso éxito: PALABRA DE HONOR, p. L. Sandrini y A. Vignoli; 17 y 21.30: EL SOBRETODO DE CESPEDES, p. T. Lusiardo; 16 y 20.30: SECRETARIA PARTICULAR. Miércoles: LA VIDA DE CARLOS GARDEL.

PARAMOUNT
Lavalle 845. U. T. (35), Libertad 0999. Calefacción. Contin. de 13 a 21.34: UNA INTRIGA EN LA CHINA, p. G. Jones; LA LLAVE NOCTURNA, p. B. Karloff; MOTIN A BORDO, p. C. Gable.

PORTEÑO
Corrientes 846. U. T. (35), Libertad 1020. Cine actualidad. Continuado de 11 a 21.30. Platea $ 0.30. Noticiarios recib. por avión. Dibujos, viajes, variedades, cómicas, etc.

PUEYRREDON
Rivadavia 6871. U. T. (63), Volta 0389. Hoy a las 18.15 y 22.45, D. Darrieux en: KATIA; 16.30 y 21.25, C. Bennet en: LOS FANTASMAS SE DIVIERTEN; 15.10 y 20.10: TRANSPACIFICO. Pullman $ 1.

RENACIMIENTO
Lavalle 925. U. T. (35), Libertad 1859. Pull. $ 1.50. Estreno primicia. 18.10 y 23: ...Y LOS SUEÑOS PASAN p. S. Arrieta y L. Hernández; 17 y 21.50: EL SOBRETODO DE CESPEDES, p. T. Lusiardo; 16 y 20.50: LOS CARANCHOS DE LA FLORIDA; 14.30: NACE UN AMOR.

ROXY
Las Heras 2100. U. T. (41), Plaza 0153. Hoy: ALAS DE MI PATRIA, p. E. Muiño; HERMANOS, p. J. Gola; GIACOMO, p. L. Arata. Pullman $ 0.80.

SELECT LAVALLE
Lavalle 921. U. T. (35), Libertad 0235 y 1310. Hoy cont. de 13.30 a 0.30, $ 0.80. A las 13.30: Juego de faldas; 14.30: Los tropiezos de Annabella; 15.10 y 20.10: Vendiendo el porvenir, p. A. Menjou; 17 y 21.35: El muelle de las brumas, J. Gabin; 18.40 y 23: Con los brazos abiertos, p. S. Tracy.

BELGRANO

EMPIRE
Cabildo 2241. U. T. (70), Núñez 7330. Hoy: Programa variado, dibujos, cómicos. Espectáculo familiar. Precios populares.

MIGNON
Juramento 2433. U. T. (73), Pampa 3879. Hoy 14: Ruina en prenda; 15 y 20: El mundo se divierte; 16.10 y 21.10: Primavera; 18.15 y 23: Margarita Gautier. Platea 0.40.

PRINCIPE
Cabildo 2327. U. T. (73), Pampa 2781. Hoy: La vida es un tango, p. F. Parravicini; Mandinga en la sierra, p. Quartucci; Mi suegra es una fiera; La hija del penal.

PALERMO

ARGENTINO
Santa Fe 4830. U. T. (71), Palermo 1878. Hoy 18 y 23: Madreselva, p. L. Lamarque; 16.45 y 21.45: Senderos de fe, p. A. Ledesma; 14.45 y 20.15: Kilómetro 111, p. P. Arias. Menores $ 0.20.

COLISEO PALERMO
Serrano 2437. U. T. (71), Palermo 1720. Hoy 18 y 22: La gran Cía. de Yaya Suárez Corvo en la escenificación de la novela radial: LLENA ERES DE GRACIA; El pulitano, Vampiresas en París. Tarde 14.30; noche 20.20. Localidades en venta, $ 1.05.

NATIONAL
Santa Fe 5280. U. T. (71), Palermo 2766. Hoy, El viejo doctor, p. E. Muiño; Madreselva, p. L. Lamarque; Los caranchos de la Florida, p. J. Gola; Pampa y cielo, p. T. Lusiardo. Pullman $ 0.40.

PARK
Santa Fe 4186. U. T. (71), Palermo 3193. Hoy 15.10 y 20.10: La patrulla submarina; 16.50 y 21.45: El legado del médico; 15.10 y 23.10: La llamarada. Pull. $ 0.40.

SAAVEDRA

AESCA
Av. del Tejar 3890. U. T. (70), Núñez 8113. Hoy 15.15 y 20.20: La vida de E. Zola, p. P. Muni; La ciudad maldita, p. J. Cagney; Cain y Mabel, p. C. Gable.

ESTRELLA
Cabildo 3048. U. T. (70), Núñez 8169. Hoy 15.15 y 20.15: Mandinga en la sierra, p. L. Vehil; Mi suegra es una fiera, La vida es un tango, p. H. del Carril.

LANUS

SUPER CINE
PAVON 4135. U. T. 225, Lanús. Superpull. $ 0.30: Un yanqui en Oxford, p. R. Taylor; El embrujo del trópico, La viuda alegre. Miércoles: Margarita, Armando y su padre, p. F. Parravicini; Alas de mi patria, Doce mujeres.

VARIEDADES

LUNA PARK
CORRIENTES 99. — El jueves 25, gran festival a beneficio de la A. Protectora de Hijos de Agentes de Policía y Bomberos de la Capital. Un espectáculo jamás realizado en el mundo. El campeón paracaidista francés René Courtin y la paracaidista argentina Lucía Poyo se lanzan desde 27 metros de altura. Números de atracciones, a las 18 y a las 22 horas.

SALON LAVALLE — Lavalle 96 — El miércoles, velada extraordinaria con motivo de las fiestas patrias. Actuación de la orquesta típica Los Porteños y la Jazz Lydon. Damas gratis. Caballeros, $ 1.50.

Excursiones al Tigre
VISITE CARMELO
(REP. DEL URUGUAY)
Pase sus días de descanso en el NUEVO GRAN CASINO HOTEL CARMELO
Sobre la hermosa playa con grandes arboledas. Grandes lugares para la pesca y la caza. Con pocos pesos el YATCH "REVANCHA" lo transportará en 3½ horas de viaje por los maravillosos canales del Delta del Tigre, ida y vuelta — fin de semana — con pensión en el Casino Hotel, de sábado a lunes, $ 29. Otros boletos combinados de ida y vuelta, sin comida, $ 21. Pasaje ida y vuelta, $ 13.60. Dirigirse al Expreso Salgado, Estación Tigre Central. Teléfonos: 236 y 3.., y Albarellos 247.

"EL SACAMUELAS DE VILLARICA"

por Prestiani

J. J. DA SILVA XAVIER

1.-HIJO DE UNA MODESTA FAMILIA DE SAN JOSE DEL REY ESTADO DE MINAS GERAES, SE LLAMABA JOAQUIM JOSE DA SILVA XAVIER, FUE EDUCADO POR SUS DOS HERMANOS CURAS, SE HIZO TIRADENTES (SACAMUELAS), LUEGO MEDICO RURAL, MAS TARDE VENDEDOR AMBULANTE Y BUSCADOR DE ORO, PORQUE EN EL EJERCICIO DE LA MEDICINA NO COBRABA A NINGUNO Y NO SE GANABA LA VIDA.

2.-A LOS 30 AÑOS SE DEDICO A LA MILICIA, ENTRANDO CON EL GRADO DE ALFEREZ EN LOS DRAGONES REALES DE VILLA RICA, LA ACTUAL OURO PRETO. COMO POSEIA GRANDES CONOCIMIENTOS EN MATERIA MINERA, LAS AUTORIDADES LE ENCOMENDABAN AL RESPECTO DELICADAS MISIONES, EN LAS QUE IBA IMPONIENDOSE DE LA OPRESION COLONIAL QUE SUFRIA EL BRASIL.

★★

3.-EN CASA DE SU JEFE MILITAR, EL TENIENTE CORONEL FREIRE DE ANDRADE, CONOCIO A LO MAS SELECTO DE LA INTELIGENCIA BRASILEÑA QUE PROTESTABA CONTRA LA DOMINACION PORTUGUESA EN EL PAIS Y ADMIRABA LA REVOLUCION NORTEAMERICANA Y EL ENCICLOPEDISMO FRANCES. ALLI SE REUNIAN COMEL DOVEN QUINICO MACIEL, EDUCADO EN LONDRES, CON EL GRAN POETA GONZAGA, Y MUCHOS CURAS Y MILITARES AFILIADOS A LA MASONERIA. TIRADENTES SE DECIDIO A LUCHAR POR LA LIBERACION DE SU PATRIA, SIN LO CUAL NO SE PODIA EMPRENDER NINGUNA OBRA DE BIEN PUBLICO EN EL BRASIL.

4.-UNA OCASION SE PRESENTARIA: EL GOBIERNO PORTUGUES IMPONIA AL PUEBLO BRASILEÑO UNA NUEVA "DERRAMA" (CONTRIBUCION) DE ORO. SE ESPERABA QUE EL PUEBLO SE REBELASE Y FUESE PROPICIO A UNA REVOLUCION.

5.-EL MOVIMIENTO LIBERADOR QUE ES CONOCIDO POR LA "INCONFIDENCIA MINERA", INSTRUIRIA UNA REPUBLICA, CREARIA INDUSTRIAS, VESTIRIA A LOS "DOCE-RAPS". EL ENCARGADO DE INICIAR LA SUBLEVACION SERIA TIRADENTES, GRITANDO POR LAS CALLES "VIVA LA LIBERTAD!" CONFORME DIESE LA SEÑAL EL JEFE FRIRE DE ANDRADE.

6.-TIRADENTES IA A OCUPAR SU PUESTO EN RIO DE JANEIRO, CUANDO LO DENUNCIO EL GOBERNADOR UN PAISANO DESLEAL. EL CORONEL PORTUGUES SILVERIO DOS REIS. UN CURA A QUIEN TIRADENTES LE HABIA CURADO UNA PRUEBA LO OCULTO EN SU CASA; PERO EL RELIGIOSO FUE AMENAZADO DE MUERTE POR EL VIRREY Y DELATO AL PROFUGO, QUE FUE DETENIDO CON GRAN DESPLIEGUE DE FUERZAS Y EPISODIOS NOVELESCOS.-

7.-CON EL CRIMEN FUERON PRESOS CASI TODOS LOS CONJURADOS, DE LOS QUE 20 FUERON CONDENADOS A MUERTE. LA REVOLUCION FRACASO PARA LO ALGO LA TERRIBLE REPRESION DEL GOBIERNO PORTUGUES. ESTUVIERON PRESOS TRES AÑOS LOS CONDENADOS EN "LA ISLA DE LAS SERPIENTES" SIN QUE SE LOGRASE CON TODOS LOS TORMENTOS QUE TIRADENTES DENUNCIASE A NINGUN COMPAÑERO. AL FIN SOLO EL FUE EJECUTADO, EL 21 DE ABRIL DE 1792. LO AHORCARON, LO DESCUARTIZARON Y LO DEJARON EN PUBLICO HASTA QUE SE PUDRIO. CUANDO EL BRASIL SE EMANCIPO, REHABILITO SU NOMBRE COMO EL DEL PRIMER MARTIR DE LA INDEPENDENCIA NACIONAL.-

CRITICA COMICAS

LOS HEROES DE HISTORIETAS MAS POPULARES EN LA ARGENTINA

EL RATON MICKEY — Ya no Hay Salvación — por WALT DISNEY

EL PATO DONALD — Podrá Dormir Ahora — por WALT DISNEY

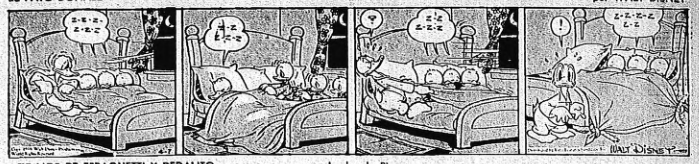

LOS LIOS DE ESPAGUETTI Y DEDALITO — Jarabe de Pico — por SEGAR

DON JACOBO EN LA ARGENTINA — No Cabe la Menor Duda — por CLIFF STERRET

LOS SOBRINOS DEL CAPITAN — La Dama no se Tienta — por DIRKS

EL PROFESOR NIMBUS — ¿A Quién no le ha Pasado lo Mismo? — por DAIX

BREVES TRAGEDIAS DE LA VIDA MODERNA — Todo Parece que va Bien — por JIMMY MURPHY

EL PIBE PIRANA — por ANDERSON — EL ORGULLO DE LA FAMILIA — por MILT GROSS

Escrito en la Pared

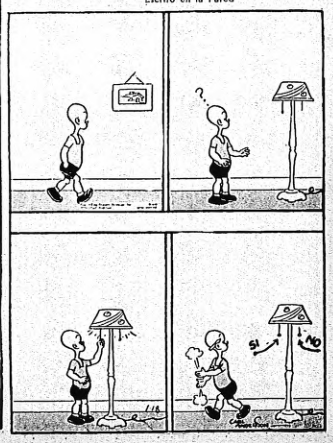

Disfrazado de Elefante