París Rompería Relaciones con Moscú

EXPIRO EL PLAZO DEL "ULTIMATUM": EL SOVIET NO CONTESTA A LA LIGA

Crítica

DIOS ME PUSO SOBRE VUESTRA CIUDAD COMO A UN TABANO SOBRE UN NOBLE CABALLO PARA PICARLO Y TENERLO DESPIERTO (SOCRATES)

5ª EDIC. PARA TODO el PAIS

14 Páginas en Dos Secciones

Martes, Diciembre 12 de 1939 — *El Diario de Buenos Aires Para Toda la República* — Año XXVII - Número 9239

Ha Muerto Douglas Fairbanks

PARA siempre se ha borrado la sonrisa amplia y optimista que iluminaba el rostro eternamente juvenil de Douglas Fairbanks. Un gran artista ha muerto con el incomparable actor desaparecido, a los 56 años de edad, víctima de un síncope cardíaco que lo sorprendió en su residencia de Santa Mónica. (Ver amplia nota e información en la página 10).

Rechazaron a Barcos y Aviones Rusos las Baterías de la Costa Finlandesa

Culpable de Agresión Declarará al Soviet la Entidad Ginebrina

Una Vez Obtenido Este Pronunciamiento, el Delegado Argentino Planteará la Cuestión de la Expulsión

GINEBRA, 12 (Havas). — Se manifiesta en los pasillos de la asamblea de la Sociedad de las Naciones que la Unión Soviética rompería las relaciones con Gran Bretaña y Francia, en caso de que se decrete su expulsión de la entidad, de acuerdo con el pedido formulado por la Argentina.

Rusia rechazaría la presión, abandonando la Liga

GINEBRA, 12 (United). — Sin confirmación se anunció esta mañana en los círculos allegados a la secretaría de la Liga, que la Unión Soviética decidió abandonar la entidad de Ginebra antes que someterse a la presión de su ultimátum virtual.

Vencido el plazo, se dará por rechazada la oferta

GINEBRA, 12 (Associated Press). — [illegible] que Moscú responda antes de las 18 de hoy al telegrama que [illegible] enviara el comité de los 13 de la Asamblea de la Sociedad de las Naciones, se considerará que el Kremlin rechaza el ofrecimiento de mediación en el conflicto ruso-finés, formulado por la Liga. Así lo declararon esta mañana los altos funcionarios de la entidad, que añadieron que una vez pasado el plazo señalado, el próximo paso del comité será el de declarar agresor al Estado Soviético y, por consiguiente, recomendar a la Asamblea que adopte una resolución urgiendo a los países que son miembros de la Liga, que nada hagan que pueda ayudar directa o indirectamente a la Unión Soviética y que, en cambio, hagan todo lo posible por ayudar a los finlandeses.

Freyre planteará el asunto de la expulsión

Se descuenta que una vez que el comité de los 13, que preside el delegado portugués, Sr. José Castro da Matta, declare agresor a Rusia, el delegado de la Argentina, Dr. Rodolfo Freyre, exigirá ante la Asamblea que se expulse a la Unión Soviética de la Sociedad de las Naciones. El delegado argentino tendrá el apoyo de los demás delegados latinoamericanos, todos los cuales están de acuerdo en que Rusia no debe seguir perteneciendo a la entidad, después de haber agredido a uno de los miembros.

Reunióse el comité que considera la apelación

GINEBRA, 12 (Associated Press). — El comité de los trece se reunió a las 10 horas, deliberando hasta las 11.45. A esa hora levantó la sesión hasta las 17 y 30. Sus integrantes preparan el informe que el comité presentará a la sesión de la asamblea.

De los trece miembros del comité, sólo cuatro son de países que mantienen relaciones con la Unión Soviética, a saber, Gran Bretaña, Francia, Suecia y Noruega.

Probablemente hablará el doctor Freyre en la asamblea

GINEBRA, 12 (Havas). — En los círculos de la delegación argentina se declara que es muy probable que el delegado argentino doctor Rodolfo Freyre, haga uso de la palabra, en la reunión que debe efectuar la asamblea de la Sociedad de las Naciones.

Creen que Rusia contestará negativamente

GINEBRA, 12 (Havas). — En los círculos de la Sociedad de las Naciones existe la impresión de que la respuesta de la U. R. S. S. a la invitación de aceptar la mediación de dicho organismo, en el conflicto rusofinlandés, será negativa.

Bolivia solicitará su reelección al consejo

GINEBRA, 12 (Havas). — El señor Costa Durels, representante de Bolivia ante la Sociedad de las Naciones, ha recibido autorización del gobierno de La Paz para aceptar el pedido formulado por el grupo de delegaciones latinoamericanas que participan en la Asamblea y solicitar, en consecuencia, la reelección de Bolivia como miembro del Consejo.

Como se sabe, si Bolivia resulta reelecta en esa calidad, será su representante en Ginebra quien deberá presidir la reunión del Consejo de la Sociedad de las Naciones cuando éste se avoque al conocimiento del pleito soviéticofinlandés.

Antes de Plantearse la Expulsión, Rusia Abandonaría la Liga

Considérase en Moscú que la Sola Condenación de su Actitud en Ginebra Determinará el Inmediato Retiro

MOSCU, 12 (United). — El plazo fijado por la Liga en su ultimátum virtual, pasó sin que se tenga conocimiento de fuente oficial de que haya sido enviada una respuesta. Al parecer, el Soviet da por ignorada la nota.

Un portavoz confirmó que el mensaje había sido recibido, pero insistió en negar que se tuviese conocimiento de algún plazo fijado en el mismo.

Habríase anunciado la actitud de Rusia

GINEBRA 12, (Associated Press). — En fuente soviética se declaró que "es altamente probable" que el Kremlin rechace el ultimátum que la Sociedad de las Naciones enviará a Moscú, dándole veinticuatro horas de plazo para que acepte la mediación ginebrina para poner fin a la guerra con Finlandia.

Francia rompería sus relaciones con Rusia

GINEBRA, 12 (Associated Press). — En las esferas de la Sociedad de las Naciones circuló la versión de que Francia romperá sus relaciones diplomáticas con Rusia y clausurará la embajada soviética en París si la Liga expulsa a dicho país de la Liga, por haber invadido a Finlandia.

Confírmase que es inminente el retiro soviético

MOSCU, 12 (United). — En los círculos diplomáticos confirmaron las noticias de Ginebra de que era inminente el retiro de Rusia de la Liga más bien que hacer frente al voto sobre la expulsión.

Hasta ahora no se confirmó oficialmente que se haya recibido el ultimátum de la Liga y las autoridades lo dan por ignorado, declinando todo comentario. Los diarios y la prensa no se refieren para nada a los procedimientos en Ginebra.

Bastará una condenación para motivar el retiro

La cesación de las hostilidades con Finlandia es cosa que ni siquiera se discute en Moscú, puesto que el Soviet está ya demasiado comprometido como para arriesgar su prestigio y el de su ejército. Se dice que aunque la expulsión de Rusia no fuese posible, por no conseguirse la unanimidad necesaria, el solo hecho de que la mayoría de la Asamblea condene al Soviet bastaría para que éste se retire.

Los delegados rusos explican la actitud de Moscú

GINEBRA, 12 (United). — Surge hoy la posibilidad de solucionar el dilema en que se encuentra la Sociedad de las Naciones ante la propuesta expulsión de Rusia, al saberse de fuente autorizada que posiblemente la Unión de los Soviets renunciará voluntariamente a su calidad de afiliado.

En forma simultánea trascendió que los delegados rusos, Jacques Souritz y L. B. Holfand, estuvieron sumamente ocupados durante la noche y hoy temprano, explicando la posición de su país a los demás miembros de la Liga.

Estos dos acontecimientos dan pie a la creencia de que Rusia bien puede anunciar su intención de dimitir, en la esperanza de que la contienda rusofinlandesa será resuelta antes de que la separación se haga efectiva, esto es, a dos años de la fecha. Además, el Soviet consideraría posible su reintegración al seno de la entidad ginebrina antes de 1941.

La posición rusa frente al gobierno finlandés

Las informaciones recogidas en círculos allegados a la secretaría de la Sociedad indican que el caso de Rusia, tal como fué expuesto por Souritz y Holfand a las otras delegaciones, se basa precisamente en el reconocimiento del gobierno con sede en Terioki. El punto de vista soviético es que Rusia no puede repudiar su posición a ese respecto ni aceptar un armisticio en tanto que el gobierno de Helsinki continúe pidiendo ayuda al mundo para resistir al ejército rojo.

Holfand estuvo presente en la última reunión del comité de presupuestos de la Liga, esta mañana, acentuando el hecho de que la separación de Rusia sería un severo golpe financiero para la familia de naciones. En efecto, el Soviet siempre ha sido puntual en el pago de sus cuotas a la Sociedad de las Naciones, y últimamente hizo efectivo su último aporte de 2.090.000 francos en oro. Actualmente nada debe y es uno de los contados miembros que mantienen sus contribuciones sin retraso.

TEATRO DE LA LUCHA

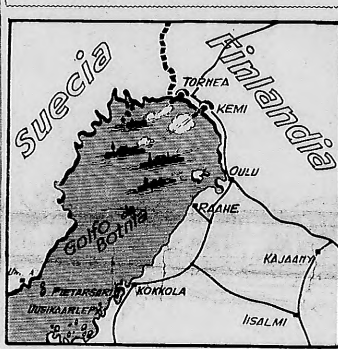

DESDE LA costa finlandesa, tal como lo señala el cable, las baterías defensoras rechazaron la agresión intentada por barcos de guerra y aviones soviéticos. La lucha tuvo lugar frente a los puertos fineses de Tornea y Kemi

Sería Inminente la Restauración de la Monarquía en España

Un Diario Inglés Dice que Dentro de Diez Días Renunciaría Franco y Don Juan Ocuparía el Trono de España

LONDRES, 12 (United). — Dice "Daily Sketch", afirmando que la noticia tiene óptima procedencia: "España está en vísperas de otra revolución. Estamos altamente autorizados para manifestar que es inminente un completo cambio de gobierno, el que ocurrirá dentro de una semana, o diez días. Es segura la restauración de una limitada forma de monarquía. Los cambios constitucionales fueron proyectados por Franco, quien envió agentes a Roma, donde se encuentran el ex rey Alfonso XIII y el infante don Juan, y también al Vaticano, para proponer la restauración. El ex soberano accedió al regreso de don Juan y Prieto, líder de los socialista moderados, y se entrevistó en secreto con Lequerica, enviado español en Francia, para discutir la actitud que adoptará su partido en cuanto a la restauración.

Restauración y amnistía

"Se llamará a una asamblea nacional provisional para bosquejar la estructura venidera del Estado español, en bases democráticas, pero esencialmente católicas y conservadoras. La asamblea aceptará la renuncia nominal de Franco, llamando a don Juan como rey. Se decretará una amnistía política general y todos los presos políticos serán perdonados, permitiendo el regreso de 200.000 republicanos que están en Francia.

El Valor Finés Suple con Ventaja la Falta de Grandes Efectivos

La Lucha en el Sector de Kiviniemi Asumió Caracteres Epicos Gracias al Arrojo de las Fuerzas Defensoras

KEMI, 12 (United). — Las baterías costeras de esta ciudad, situada en el golfo de Botnia, al igual que las de Tornea, sostuvieron un violento duelo con las unidades de guerra soviéticas, que pretendían realizar desembarcos.

En esta acción intervino la aviación rusa, que arrojó algunas bombas, sin lograr inutilizar los emplazamientos, aunque uno de ellos sufrió daños que lo silenciaron.

Finalmente, los buques se retiraron fuera del alcance de las baterías y uno de ellos se alejó, creyéndose que fué alcanzado por alguna de granadas finlandesas, aunque ello no fué confirmado.

La lucha en Kiviniemi asumió caracteres épicos

HELSINKI, 12 (United). — La lucha en el sector de Kiviniemi, ce[illegible] de Vuoski, que conduce al río Taipale, asumió caracteres épicos, en [illegible] la desproporción numérica de los dos bandos se compensa con el arr[illegible] de las aguerridas divisiones finlandesas, que se erigen en una mura[illegible] infranqueable para el invasor.

Los rusos dejaron caer toneladas de proyectiles

Los rusos llevaron a cabo una intensa preparación de artillería, dejando caer toneladas de proyectiles en las zonas que suponían guarnecidas a los defensores, y luego pretendieron avanzar protegidos por una cortina de fuego. Los finlandeses respondían parcamente a esa acción desmesurada, y el comando tuvo la impresión de que el avance podría realizarse sin inconvenientes para ocupar nuevas posiciones, pero cuando los jadeantes soldados soviéticos, acosados por el frío y el desgaste de energías, pretendieron hacer una carga, fueron recibidos con una inesperada acometida, que los obligó a replegarse, dejando sobre el campo muertos y heridos.

Se quejan de que los fineses rehuyen la lucha franca

Los soviéticos se quejan de que el comando finlandés rehuye la lucha franca, para resolver de una vez la suerte de la campaña y hacerla menos penosa para el elemento humano, y que recurre a maniobras de simulación que, aparte de ser de gran efecto ofensivo, orillan las tácticas de combate prohibidas.

En la zona de Nurmes, los destacamentos rusos recibieron orden de interceptar las comunicaciones ferroviarias a Uleborg, pero al fracaso de las operaciones de ayer se añade la rotunda falta de éxito de las tentativas de hoy, que encontró a los finlandeses más reforzados para la defensa de ese punto, que podría ser tomado como punto inicial de una maniobra de aislamiento de la frontera sueca.

En varios puntos los rusos debieron dividir sus fuerzas

En Totvajarvji, Loimola, Ilomantsi y Kusanvo los rusos debieron dividir sus fuerzas para hacer frente a ataques múltiples que en forma de guerrillas les fueron lanzados para demorar su avance, pero esa estrategia no solamente dió el fruto perseguido sino que hasta provocó la retirada de la columna central, que arrastró a su vez las laterales, que corrían el riesgo de ser tomadas por los flancos.

Las ventajas logradas por ambos bandos se compensan

Las variantes producidas en las líneas son pocas, pero puede decirse, de acuerdo con los círculos militares finlandeses, que las ventajas conseguidas por los dos bandos se compensan y que la resultante final es una resistencia heróica de las tropas del mariscal Mannerheim.

La línea de fuertes se mantiene intacta y las maniobras rusas tendientes a orillarlas para eludir su fuego en parte fué frustrada, porque el espacio que queda entre ella y la costa es estrecho y, bien defendido al comienzo, ahora pasa de la defensa a la ofensiva.

Atacaron sin resultado a un vapor finlandés

HELSINKI, 12 (Havas). — El vapor finlandés Hildegard, que llegó a Marienham, fué aacado a su salida de Viborg por un avión soviético que le arrojó cinco bombas.

El ataque no tuvo éxito, porque las bombas cayeron al mar y el barco continuó sin novedad.

Señálase que libran una lucha desesperada

COPENHAGUE, 12 (Havas). — El "Berligske Tidende" en un artículo publicado hoy señala que la división finlandesa que opera al norte de Finlandia libra una lucha desesperada para impedir una de las más grandes catástrofes de la historia del país.

Si los rusos lograsen romper la línea de defensa finlandesa, más de un millón de civiles serán arrojados del país y deberán buscar refugio en la zona del golfo de Botnia.

Los finlandeses, agrega el diario citado, preferirán morir antes que vivir bajo el régimen soviético.

Relata un observador una hazaña de 5 fineses

ESTOCOLMO, 12 (United). — El observador militar sueco, mayor H. L. Porroc, que acaba de regresar de Finlandia, relató que mientras estaba en Petsamo vió cómo un cabo y cuatro soldados finlandeses, ocultos en un punto estratégico, esperaron con calma que cincuenta rusos efectuaran un desembarco; una vez que los soviéticos estuvieron en tierra, los cinco fineses, con una rápida sucesión de certeros disparos de ametralladora, derribaron como muñecos a todos sus adversarios.

Rodearon una parte de las tropas rusas

OSLO, 12 (United). — Se informa que un ataque ruso al Norte de Finlandia fué detenido mediante un contraataque de los finlandeses que, prácticamente, rodearon y encerraron a parte de las tropas soviéticas. Los rusos utilizaron tanques y aviones, pero su avance se vió también impedido por el mal tiempo.

Los peritos calculan que si siguen las nevadas, las hostilidades se trocarán en lucha de hombre a hombre, con ventaja para los finlandeses, que poseen esquiadores bien preparados y además conocen perfectamente el país.

Los que Expulsan a Rusia; ¿qué Actitud Adoptarán con Hitler?

FUE EL NAZISMO QUIEN ABRIO LA PUERTA AL EXPANSIONISMO SOVIETICO

(Exclusivo para CRITICA. — Prohibida la reproducción)

Por André Geraud (Pertinax)

PARIS, 12 (Correspond. especial para CRITICA, transmitida por United Press). — Este artículo ha sido escrito antes de recibir las noticias de la jornada ginebrina. Nuestros lectores conocen los principales elementos del debate y, sin duda, su desarrollo será para ellos fácilmente comprensible. Quisiera insistir hoy sobre una consideración de orden general que tiene su importancia. Ante la agresión soviética a Finlandia, el primer movimiento de Francia e Inglaterra fué de reserva. Ambos Estados sostienen una guerra que amenaza con ser larga y cruel. Tienen la preocupación natural de no hacer más difícil su tarea con iniciativas capaces de cimentar la alianza germanorrusa, que las ponga en posición de tener que dividir sus fuerzas. ¿Quién puede asombrarse de esto?

PERTINAX

Basta reflexionar un poco para convencerse de que la tesis de la abstención francobritánica no es tan egoísta como pudiera creerse a primera vista. La caída de la tiranía hitlerista marcará el restablecimiento o el refuerzo de las naciones que, entre el Báltico y el Egeo, están destinadas a contener el imperialismo moscovita. Abatir a Hitler y su sistema y sacrificarlo todo a ese objetivo, es servir el interés de todos los pueblos.

Sin embargo, en todos los países, la conciencia de los hombres se ha sublevado. Y en ninguna parte más vivamente que en América del Sur y del Norte. Los gobiernos de París y de Londres sensibles a este movimiento han precisado su política de la manera siguiente: dejarán a los neutrales que propongan las medidas que estimen útiles, pero estarán decididos a apoyarlos y a excluir a Rusia de la Sociedad de las Naciones, si ese es el sentimiento general. Haciendo esto asumen riesgos indudables. Es posible que la Unión Soviética, echada de Ginebra, estreche su acuerdo con el imperio hitlerista para manifestar su venganza.

Como contrapartida de estos riesgos adicionales que las democracias occidentales corren, del aumento de sus cargas, del crecimiento de sus sacrificios, ¿resultaría abusivo pedir a los neutrales que se mostrasen más resueltos desde ahora en adelante frente al peligro? Ellos han manifestado que la agresión soviética era un golpe dado a toda la civilización.

¿Reconocerán que la agresión hitlerista es todavía msá temible, puesto que históricamente abrió la vía expansionista a la U. R. S. S.? ¿Obrarán, en consecuencia?

ANDRE GERAUD (Pertinax).

Luchará a Favor de Finlandia un Vicecónsul Inglés

HELSINKI, 12 (Associated Press). — El vicecónsul interino de Gran Bretaña, Mr. Miguel Alen, renunció a su cargo con el fin de formar una legión de británicos e irlandeses, que luchará en defensa de Finlandia.

El consulado británico de Helsinki, se trasladó a la localidad de Bjorneborg, en la costa occidental del país.

Detuvieron a 25 Nazis en Holanda

La Policía Descubrió una Reunión Ilegal

AMSTERDAM, 12 (Havas). — La policía descubrió una reunión clandestina nazi, arrestando a 25 jóvenes de dicha tendencia política.

Créese que Cuando Mejore el Tiempo los Aeroplanos Rusos Bombardearán Helsinki

HELSINKI, 12 (United). — En los círculos extranjeros se recibió la advertencia de que probablemente los soviéticos aprovecharán el primer día en que las condiciones atmosféricas sean favorables, para bombardear Helsinki. Se supone que esta advertencia, que no procedió de fuentes finlandesas, tiene por objeto hacer que los extranjeros puedan salir de la ciudad antes de que sea tarde.

Impensadamente Llegó a Moscú el Primer Representante Diplomático de Eslovaquia

MOSCU, 12 (United). — Se anuncia que llegó ayer a esta ciudad el primero de los representantes diplomáticos designados por Eslovaquia en Rusia, el ministro Franck Tiso, aunque nunca se dió a publicidad el reconocimiento de la nueva nación eslovaca por el Soviet. Sin embargo, Sdenek Fierlinger, ministro de lo que antes era Checoeslovaquia, sigue gozando de fueros semidiplomáticos y reside en la legación, donde enarbola la bandera checoeslovaca.

Urgen en Estados Unidos el Envío de Armas a Finlandia

HOY ★ Liga de las Naciones

Por ROBERTO

—¿Te parece que ahora Rusia abandonará la Liga?
—No creo, porque antes Rusia respetaba mucho a la Liga.
—Sin embargo, me parece que ahora Rusia la liga.

REORGANIZAN EL GOBIERNO SUECO

Excluyen a Cuatro Ministros

Se Hará Respetar la Neutralidad Sueca

ESTOCOLMO, 12 (Associated Press). — Preparada ya desde el aspecto militar para cualquier eventualidad, Suecia dió los toques finales de su reorganización política, con la formación de un nuevo gabinete de coalición, cuya principal responsabilidad será la de hacer respetar la neutralidad sueca en la guerra rusofinesa.

Preside el mismo Hansson

Preside el gabinete reorganizado el mismo primer ministro, señor P. A. Hansson, quien pertenece al partido Socialdemócrata Laborista, la agrupación mayoritaria de la nación. Aunque todavía no se ha dado a publicidad la lista completa del Ministerio de coalición, se espera que lo integrarán cinco ministros del mismo partido del señor Hansson; dos conservadores, dos liberales, un independiente, dos campesinos y uno sin afiliación partidaria: el ministro de Relaciones Exteriores.

Antes de la reorganización, el gabinete estaba compuesto por ocho socialdemócratas, dos independientes y tres campesinos. Para el cargo de ministro de Relaciones Exteriores, en reemplazo del señor Richard Sandler, el candidato más cotizado es el señor Carl Hamilton, ministro en Copenhague, pero trascendió que no estaba muy dispuesto a aceptar la tarea por razones de salud. El otro candidato es el señor Christian Gunther, ministro en Oslo.

Aguardan con expectativa

ESTOCOLMO, 12 (United). — Suecia aguarda con expectativa el anuncio oficial, fijado para hoy, de la lista de componentes del nuevo gobierno sueco. Se dice que sólo hubo cuatro cambios sobre la lista anterior, incluyendo el retiro del ministro de Relaciones Exteriores, Richard Sandler y la inclusión de dos líderes, considerados "hombres fuertes", cuya adición será bien recibida en estos momentos de crisis por la invasión rusa en Finlandia.

Aún no hubo renuncia

Se hace notar que el gabinete en ejercicio aun no renunció y probablemente hoy el Sr. Hensson cumplirá con la formalidad de presentar al rey la dimisión. El rey pediría a Hensson que forme el nuevo gobierno y entonces el primer ministro presentará su nueva lista, esta noche.

En los círculos políticos creen que el barón Carl Hamilton af Hageby, actual embajador en Dinamarca, reemplazará a Sandler y el famoso economista Edwin Skjoold, volverá a ocupar su antiguo cargo de ministro de la Defensa. Hamilton y Skjold son considerados hombres fuertes capaces de dar una gran ayuda a Hensson en las actuales circunstancias.

Como nota irónica se hace notar que tal vez a Sandler lo envíen de representante diplomático sueco en Helsinki. Se recuerda que igualmente el ex ministro finlandés de Relaciones Exteriores, Juho Erkko, es ahora ministro de su país en Suecia. Ambos tuvieron que renunciar por los ataques que contra ellos partieron de las filas de las grandes potencias. Los rusos provocaron la salida de Erkko y en cuanto a Sandler, renuncia por los ataques que le lanza la prensa nazi.

Suecia se Encuentra Bien Preparada Para Defenderse

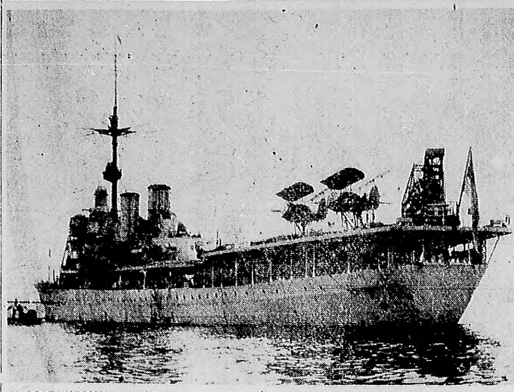

EL PORTAAVIONES sueco "Gotand", navegando por las inmediaciones de Estocolmo. La escuadra de dicho país, desde que se inició el conflicto armado provocado por los nazis, se mantiene con los fuegos encendidos, lista para tomar intervención. Tanto la prensa de Berlín como la de Moscú, han iniciado una campaña de difamación al canciller Sàndler, que indudablemente está destinada a preparar una nueva agresión

Señalan que la Ley de Neutralidad Permite la Ayuda a Helsinki

"The New York Times" Puntualiza las Razones por las Cuales Debe Facilitársele la Compra de Armamentos

NUEVA YORK, 12 (Havas). — "The New York Times" destaca la necesidad de prestar ayuda material a Finlandia, puntualizando las razones por las cuales debe facilitársele la compra de aviones y cañones en el mercado estadounidense.

La ley de neutralidad no afecta a Finlandia

Después de señalar que ni la ley de neutralidad ni la ley Johnson afectan a Finlandia, el diario declara que los norteamericanos esperan y están seguros de que pueden encontrarse los medios de ayudar rápidamente al país invadido, que necesita esa ayuda.

La acción de la Sociedad de las Naciones ante la invasión de Finlandia por la Unión Soviética es objeto de comentarios en todos los diarios de la mañana neoyorquinos, los cuales aunque se muestran escépticos en cuanto a la posibilidad de que se apliquen sanciones colectivas contra Rusia, expresan sin embargo la esperanza de que se podrá prestar ayuda individual al pequeño país por diversas naciones.

"La Sociedad de las Naciones ha obrado con una celeridad y una unanimidad que jamás ha alcanzado durante su historia — expresa el "Herald Tribune" —. Falta saber si podrá obrar también con eficacia. Desde luego, no adoptará ninguna sanción impresionante contra la Unión Soviética. Lo que se ha elevado del mausoleo de Ginebra no es, hablando propiamente, la Sociedad de las Naciones misma, sino una forma de organización internacional de limitada envergadura, que hace frente a un problema limitado y que tiene posibilidades interesantes."

Intensifícase la ayuda danesa a Finlandia

COPENHAGUE, 12 (Havas). — Prosiguen en todo el país las manifestaciones de simpatía y fraternidad del pueblo danés hacia Finlandia.

Una suscripción organizada para ayudar a los refugiados finlandeses arrojó la suma de 920.000 coronas y también ha dado buen resultado otra colecta propiciada por la Cruz Roja danesa para procurar ambulancias. Los estudiantes han reunido 15.000 kilogramos de ropas usadas y hasta nuevas, que en muchos casos fueron donadas por particulares.

Por otra parte, los nazis daneses prosiguen su campaña tendiente a reclutar voluntarios para el ejército finlandés. En los círculos periodísticos se explica esta actitud por estas dos razones: 1o. Cerca de dos mil de los actuales afiliados nazis participaron en 1920 en la guerra de independencia de Finlandia. 2o. Como los comunistas antifinlandeses pierden sus electores, en masa, los nazis aprovechan esta ocasión para mejorar su situación.

Los Estados Unidos acordarán créditos a Helsinqi

NUEVA YORK, 12 (Associated Press). — Los Estados Unidos, que han manifestado su franca simpatía por Finlandia, se disponen a ayudar económica y financieramente al pequeño país nórdico en su lucha contra la agresión soviética. La primera cantidad que estará a disposición de los finlandeses es de diez y seis millones de dólares o sea alrededor del 37 por ciento del presupuesto extraordinario de guerra que ha votado el Parlamento finés.

Pero estos diez y seis millones de dólares no son más que la primera ayuda oficial por la suspensión del pago de al amortización de la deuda finlandesa de guerra y por el empréstito que Mr. Jesse Jones, jefe de la administración federal de empréstitos, anunció que el Banco de Importación y Exportación acordará a Finlandia.

También será considerable la ayuda particular

Pronto comenzarán a conocerse las cantidades de la ayuda particular. Ya el país está en disposición de contribuir, pues a las exhortaciones de todos los líderes hay que agregar la última del ex presidente de la República, Mr. Herbert Hoover, quien, desde su residencia de Palo Alto, California, ha urgido a todos los gobernadores y alcaldes de los Estados Unidos a que designen el domingo "Día de Finlandia", pidiendo al pueblo su contribución para ayudar al pueblo finés.

El pueblo norteamericano siente desde hace tiempo franca simpatía por Finlandia, pues es el único país europeo que, con crisis o sin ellas, ha sabido cumplir puntualmente con sus obligaciones financieras en los Estados Unidos. No obstante estar invadida por la Unión Soviética, las autoridades de Helsinki anunciaron su intención de pagar en Wáshington la cuota de su amortización que vence el 15 del actual. Esta cuota importa 234.693 dólares. Pero, por sugestión del presidente Roosevelt, Finlandia podrá utilizar esta cantidad en sus necesidades de guerra, dejando en suspenso el pago.

Renace la Calma en Helsinki

No Temen a los Posibles Bombardeos

HELSINKI, 12 (United). — A pesar de la posibilidad de nuevo bombardeos aéreos, la vida de la capital renace rápidamente. Circulan en mayor número los tranvías, ómnibus y automóviles y hoy las calles principales están llenas de gente que acude a hacer sus compras de Navidad. Muchas tiendas más abren sus puertas, pero lo hacen de 9 a 15. Algunos de los empleados de los grandes comercios han establecido su morada en los sótanos.

Los comercios, protegidos

Casi todos los comercios de la ciudad están bien protegidos con tablones y el vidrio roto, efecto de las bombas, fué barrido. En el maderamen del exterior se han fijado muestras de tarjetas de felicitaciones para Navidad.

Stockman's, uno de los comercios más grandes en su género de la Europa Septentrional, cuya afamada librería posee el más extenso surtido de libros en inglés y otros idiomas que se puede hallar en el continente, trabaja activamente vendiendo muchas obras para las próximas fiestas.

Después del oscurecer, mucha gente lleva botones fosforescentes en la solapa para viear los choques en la impenetrable oscuridad, pero no son pocos quienes, inclusive el corresponsal de esta agencia, se están cuidando el ojo amoratado que les dejó el farol contra el que se dieron un golpe.

El frío daña a los rusos

HELSINKI, 12 (Associated Press). —En esferas oficiales manifiestan que tres cuartas partes de las bajas rusas ocurridas hasta ahora en la guerra, fueron causadas por la exposición a la intemperie y el frío. Indican que sólo una de cada cuatro bajas fué debida a las balas o fuego de granadas, agregando que los finlandeses están en condiciones de economizar municiones al conducir la guerra con fuego certero en muchas secciones. Los expertos apuntadores instalados en los árboles y ocultos en las trincheras, matan uno a uno a los soldados que avanzan.

Señálase que las Bajas Finlandesas Son Muy Pequeñas

HELSINKI, 12 (Havas). — Las pérdidas experimentadas hasta ahora por el ejército finlandés en su lucha contra los invasores, son mínimas. Todavía no ha llegado ningún soldado herido a esta capital y los hospitales existentes en las regiones situadas no lejos de la frontera, son suficientes para asegurar el cuidado de los soldados heridos en el frente.

Alemania Apoya la Expulsión

Espera Sacar Beneficios de Ese Hecho

GINEBRA, 12 (United Press). — Si la contestación de Rusia al "ultimátum" de la Sociedad de las Naciones — cuyo límite expira a las 20 de hoy — llegase durante la noche, habría tiempo suficiente para ajustar el procedimiento de la Liga. Hoy la opinión general tendía firmemente hacia la expulsión de Rusia, aunque las distintas delegaciones advierten que hay la bastante oposición para que se entorpezca seriamente el pronunciamiento unánime.

Los representantes de China se oponen todavía en forma categórica: "Los chinos nos hallamos en una posición difícil — manifestó un portavoz. Si votamos contra Rusia, seremos ingratos para con el país que nos prestó ayuda. Si votamos contra la expulsión, el mundo dirá que estamos con los comunistas".

El deseo de Alemania

Los alemanes siguen con su propaganda activa e insistente en pro de la expulsión. Empero muchos delegados están en contra, aunque sólo sea porque Alemania desea, y en consecuencia, espera sacar provecho de la separación del Soviet.

Sale del Gabinete

RICHARD SANDLER, ministro de Relaciones Exteriores de Suecia, a quien se excluye del gabinete con motivo de la reorganización que está realizando el primer ministro, señor Hensson

En Italia Censuran a la Liga

Abandonó la S. D. N. a Causa de las Sanciones

ROMA, 12 (Associated Press). — Ayer tuvo lugar la formal separación de Italia como miembro de la Sociedad de las Naciones. La renuncia formulada con el debido preaviso de dos años fué hecha el 11 de diciembre de 1937, basada en la imposición de sanciones que el organismo internacional de Ginebra aplicó a Italia, después de la invasión a Etiopía.

Todos los periódicos italianos abundan en escarnios a la Sociedad de las Naciones en ocasión de la separación definitiva.

El comentarista Virginio Gayda, en un artículo publicado en el "Giornale d'Italia" bajo el título de "Adiós" expresa que puede preverse que la partida de Italia de Ginebra significará irreparablemente para la Sociedad de las Naciones el comienzo de una crisis mortal. Los hechos no tardarán en demostrarlo". Más adelante dice: "Nadie derramará lágrimas", y finaliza indicando que "al abandonar la Sociedad de las Naciones para ocuparse con los casos y problemas más serios y vitales, Italia tiene la conciencia limpia".

Por su parte, el diario "Piccolo" expresa que "la rotura definitiva del último lazo entre Italia y Ginebra tiene lugar exactamente cuando la última ofrece al mundo un nuevo espectáculo de repugnantes intrigas oportunistas".

El diario "Il Messagero" dice que "la ruptura es el resultado natural de la larga experiencia sobre la inutilidad e iniquidad de la institución ginebrina" y expresa que Italia considera a la Sociedad de las Naciones como un "organismo muerto y anticuado, por el que no vale la pena fastidiarse".

DIVORCIO

ABSOLUTO en países extranjeros. También conversiones de sentencias argentinas de separación en DIVORCIO ABSOLUTO y nuevo casamiento en Montevideo. Reserva absoluta y referencias bancarias que acreditan 15 años de tramitaciones rápidas para centenares de clientes satisfechos.

Abogados representados en la Argentina por el Dr. G. Guilbaud, Esmeralda 570. Uruguay: Dr. C. Zumarán; México: Dr. C. Schleske; Francia: Dr. A. Bignon; Alemania: Dr. W. Weber; Italia: Dr. V. Serobi

Consulte al abogado de su confianza o escríbame o visítenos para que GRATIS suministre datos amplios y precisos

Dr. GASTON GUILBAUD
Esmeralda 570. U. T. 35-1953

AGUA DE COLONIA **RUBIS**

Fresca, Distinguida Deliciosamente perfumada!

Tamaños desde $ 0.80 en farmacias y perfumerías

La Negativa de Finlandia a Ceder Hangoe Fué la Causa de la Crisis

HELSINKI, 12 (Associated Press). — La negativa de Finlandia a renunciar al puerto de Hangoe, llamado el "Gibraltar finlandés", fué el obstáculo insalvable en las negociaciones que precedieron a la guerra, según sostiene el gobierno finlandés.

Un "Libro Blanco" presentado por Finlandia a la Sociedad de las Naciones, muestra el curso de las prolongadas pero fútiles conversaciones con Rusia, en la siguiente forma:

Rusia propuso el 14 de octubre el arriendo por 30 años del puerto de Hangoe, que se encuentra en la península que se interna en el mar Báltico. Allí intentaba Rusia establecer una base naval y una guarnición de 5.000 hombres, incluso un regimiento de infantería, dos baterías de artillería antiaérea, dos regimientos de fuerzas aéreas y un batallón de carros blindados. La artillería en esa base podría haber bloqueado la entrada del golfo de Finlandia, en colaboración con la base naval que ya estableció Rusia en Baltiski, a través del golfo de Estonia.

Finlandia se negó a ceder el puerto de Hangoe, pero ofreció ceder a Rusia las islas de Seiskari, Peninssaari, Pavansaari y Tytarsaari, y garantizar los intereses de ambos países en la isla mayor Hogland.

También ofreció ceder parte, aunque no todo, el territorio que Rusia pidió en el istmo de Carelia, en retribución a una franja de territorio ruso en el extremo norte. Este y otros puntos de los problemas de Finlandia, fueron revelados ayer en Ginebra por el delegado finlandés, Sr. Rudolf Holsti.

Es Vacilante la Actitud de los Delegados Nórdicos en Ginebra

EN LA REUNION DE HOY FIJARAN SU POSICION DEFINITIVA

PARIS, 12 (Correspondencia especial para CRITICA, transmitida por Havas). — La actitud de Suecia en la Sociedad de las Naciones ha de jugar un papel capital en las decisiones que adoptará la asamblea de Ginebra en lo concerniente a la Unión Soviética.

Hoy mismo, en el momento en que se reune el organismo internacional, se inician las negociaciones económicas entre Suecia y Alemania, las cuales fueron precedidas por una vasta campaña de intimidación, tendiente a persuadir a los estados escandinavos en general de que el Reich no podría apoyarlos en caso de peligro, si no estuviese seguro de su colaboración activa.

El sentimiento del peligro soviético se concreta día a día. En Suecia, las fuerzas de la aviación están completamente movilizadas y el ejército parcialmente. Cien mil hombres se hallan bajo banderas. Se realizan concentraciones de tropas en el norte, alrededor de la región fortificada de Boden y en la que atraviesa el ferrocarril de Haparanda. Pero hasta ahora, Suecia ha preferido conservar la mayor prudencia, en la esperanza de evitar el ataque soviético, al retirarle los menores pretextos. Es así que en la conferencia que se efectuó en Oslo, con anterioridad a la reunión de Ginebra, los ministros de Relaciones Exteriores de Suecia, Noruega y Dinamarca fueron unánimes en desear que la cuestión finlandesa no fuese abordada de frente en Ginebra y decidieron que en caso de que se desarrolle un debate sobre el particular tomarán una actitud mínima. Las conversaciones que se realizaron ayer entre los delegados escandinavos y los francobritánicos modificaron quizá esa actitud, que es considerada excesiva en París y Londres. Los delegados suecos, noruegos y daneses deben ponerse de acuerdo hoy, después de la primera reunión de la asamblea, para decidir el camino que han de seguir, pero de todos modos subsiste un alejamiento entre su punto de vista y el de los delegados sudamericanos, a pesar de los esfuerzos de Francia y Gran Bretaña.

JEAN ALLARY

¿Sé Siente Usted Débil Con DOLOR DE CINTURA?

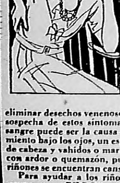

TAL VEZ sea la advertencia de la naturaleza que sus riñones no están funcionando como es debido — una advertencia que ácidos venenosos y desechos no están siendo debidamente filtrados de la sangre por los millones de diminutos tubos o filtros de los riñones.

Si Ud. tiene dolor de espalda o cintura, lumbago, dolores reumáticos, atiéndase ahora mismo. Ayude a sus riñones a eliminar desechos venenosos que con frecuencia es la causa que no se sospecha de estos síntomas. Un exceso de ácidos o venenos en la sangre puede ser la causa de dolores de piernas, hinchazón, abultamiento bajo los ojos, un espíritu de cansancio y agotamiento, dolores de cabeza y vahídos o mareos. Pasaje de la orina frecuente o escaso, con ardor o quemazón, puede ser también una advertencia que los riñones se encuentran cansados e inactivos.

Para ayudar a los riñones a eliminar desechos venenosos de la sangre, tome PILDORAS DE FOSTER. Este recomendable remedio se usa y elogia en todas partes y ha tenido éxito por cincuenta años. Es una fórmula científica, aprobada, que no contiene ingredientes enérgicos y que ha proporcionado feliz alivio a millares de jóvenes y ancianos. Si no le son de provecho se la devolverá su dinero.

Píldoras de **FOSTER**
PARA LOS RIÑONES Y LA VEJIGA

PARA SU PROTECCION
Si Ud. no está enteramente satisfecho con los resultados conseguidos, devuelva el frasco vacío y le reembolsaremos el valor completo que Ud. haya pagado al comprarlas.

EN DOS TAMAÑOS. EL FRASCO DE TAMAÑO MAYOR QUE CONTIENE 100 PILDORAS ES EL MAS ECONOMICO.

RADIO SUIPACHA en sus casas
SUIPACHA 550
Avda. de MAYO 1260
en SAN FERNANDO Constitución 963
en AVELLANEDA Avda. Mitre 520

Llame a estos números y pida una solicitud de crédito: 35-3267 o 38-1779.

$ 5 POR MES
CREDITOS a SOLA FIRMA

¡LA MAS ATREVIDA COMEDIA DE TODOS LOS TIEMPOS!

¡EL MAYOR EXITO TEATRAL DEL AÑO!

Primera actriz VILMA VIDAL

50 REPRESENTACIONES

EL PECADO INUTIL

-NO APTA PARA MENORES-

Cía PEDRO LOPEZ LAGAR

TODOS LOS DIAS TEATRO MAYO

Italia Pide Colonias a Francia y Expansión Naval a Inglaterra

LOS INGLESES CAUSARON GRANDES BAJAS A LOS NAZIS

Rechazaron 3 Ataques de los Alemanes las Fuerzas de G. Bretaña

Hubo Intensa Actividad de Patrullas y de Artillería en Varios Sectores delFrente

PARIS, 12 (United). — Las tropas británicas entraron en acción al sur de Busciedorf, en el sector del Mosela, infligiendo severas pérdidas a los alemanes, que trataron tres veces de irrumpir a través de las líneas que defienden los ingleses.

Acciones defensivas de los aliados

PARIS, 12 (United). — Los despachos militares revelan que los soldados británicos y franceses debieron por una y otra parte realizar operaciones defensivas contra las partidas incursoras del enemigo. Los franceses afirman que los alemanes fueron rechazados en todos los casos, y agregan que el adversario experimentó crecidas bajas a manos de los británicos. Estos, instalados en los sectores de primera línea de las fortificaciones Maginot, en coincidencia con la visita que la semana pasada hizo al frente el rey Jorge VI, se comportaron, según los depachos franceses, con gran brillo en su primera acción de inportancia.

Causaron grandes bajas a los alemanes

La primera acción de envergadura de las tropas británicas se desarrolló en el sector del Mosela, al sur de Busciedorf, tres destacamentos alemanes intentaron realizar ataques separados contra las fuerzas expedicionarias recién establecidas en la zona, pero las tres tentativas fueron frustradas por la andanada de los fusiles automáticos ingleses, que según las noticias recibidas en ésta infligieron grandes bajas al adversario sin que los británicos perdiesen hombres.

A modo de represalia por la derrota, la artillería alemana inició un fuego intenso contra las posiciones británicas, después de las escaramuzas.

Señala acción artillera francesa el parte nazi

BERLIN, 12 (Associated Press). — El alto comando del ejército distribuyó el siguiente comunicado de guerra:

"En el frente occidental se registró leve fuego de hostigamiento de la artillería enemiga al este del Mosela, contra la región que se extiende delante de las fortificaciones.

"En el aire, nuestras fuerzas aéreas realizaron vuelos individuales de exploración sobre Gran Bretaña".

Parte francés: Actividad de patrullas

PARIS, 12 (Associated Press). — En su comunicado de la mañana, que lleva el número 199, el Ministerio de Guerra resume con estas palabras la situación militar:

"En varios puntos del frente se registró actividad de patrullas".

La artillería francesa bombardeó Perl

BERLIN, 12 (Associated Press). — La D. N. B. dice que en el frente occidental, la artillería francesa cañoneó Perl, Oberperl, Schneeberg y también la región situada entre Metlach y Pirmasens.

Obligan a retroceder a los nazis

En el frente de Lorena ha habido siempre la misma actividad recíproca de patrullas.

En la región situada al norte de Bitche, al sur de Sarrebruck y en el barranco de Apach, las patrullas alemanas han sido obligadas a retroceder, desde los pequeños puestos avanzados franceses, con granadas de mano.

Un Avión Difícil de Localizar Entre las Nubes

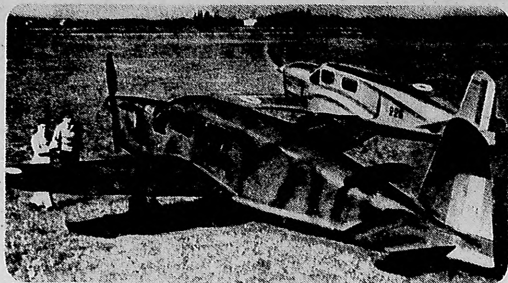

LA FOTOGRAFIA muestra el contraste de dos aviones franceses, uno "camouflado" y el otro no. Al primero, sobre un fondo azul horizonte, se le han aplicado vetas grises que le permiten confundirse entre las nubes

En un Espectacular Combate, Tres Cazas Franceses Vencieron a Aviadores Nazis

FRENTE FRANCO-BRITANICO, 12 (Havas). — La tripulación del avión francés "Potez 63" daba término a su misión de obtener fotografías del territorio enemigo, cuando aparecieron por detrás tres aviones enemigos, que con un rápido ataque no dejaron duda alguna acerca de su nacionalidad. Con la velocidad del rayo, los tres "Messerschmidt" se lanzaron sobre el aparato francés y descargaron las primeras ráfagas de balas. El ametrallador del Potez, respondió al ataque desde su puesto, y el tableteo de su ametralladora se unió al de los enemigos. De pronto cayó sobre su arma, tinto en sangre. El piloto presenció el drama como testigo impotente, viéndose obligado a maniobrar para no ser blanco fácil. Pocos segundos más tarde, sintió que las palancas aflojábanse y apenas respondían a sus esfuerzo. Tuvo que resignarse a tratar de aterrizar, dejando librado a la suerte lo que podría ocurrir a los ocupantes del aparato y a él mismo. ¡Aviones Curtis! El piloto lanzó un grito de alegría. En efecto, tres aviones de caza franceses describían frenéticas evoluciones en torno a los Masserschmidt, que sorprendidos a su vez, trataban de escapar en dirección a sus líneas. ¿Pero qué pueden hacer los aviones de caza para prestar ayuda a un aparato en la agonía? El Potez estaba perdido. Del depósito de nafta de la derecha surgió una llama. El piloto, muy pálido, hizo señas al observador, un capitán de infantería, para que se arrojara con el paracaídas. Este le dió a entender que deseaba quedar con él hasta el último instante. El piloto insistió, enfadándose.

El aparato descendía rápidamente, la única salvación era llegar al suelo antes de que las llamas lo envolviesen por completo.

Sin embargo, el piloto interrumpió la picada, colocándose en línea de vuelo durante segundos que le parecieron siglos, para que el observador pudiera saltar normalmente. Este, resignado, arrojóse al espacio y llegó sin tropiezo a tierra. ¿El ametrallador estaba muerto o herido? El piloto no pensó más que en tratar de salvarlo y llevar a tierra los preciosos clisés. Mas ya no se trataba de llegar a la base. Percibió un campo bastante espacioso y con las últimas energías del motor evitó varios obstáculos, pasó por sobre una línea telegráfica, tocó tierra y después de varios saltos el avión se aplastó envuelto en llamas. El ayudante del piloto fué proyectado fuera de la carlinga. Con los cabellos y las ropas ardiendo se precipitó hacia el brasero y trató en vano de retirar al ametrallador y los aparatos fotográficos. Prestamente llegaron al lugar los auxilios de emergencia y el copiloto fué llevado al hospital con graves quemaduras en el rostro y en las manos. El ametrallador estaba muerto en su puesto.

El piloto y el ametrallador fueron citados en la orden del día del ejército.

Opina Moscú que se Enfrió la Amistad Anglo-Argentina

MOSCU, 12 (Associated Press). — A juicio del diario "Flota Roja", las relaciones entre la Argentina y Gran Bretaña han dejado de ser cordiales. En un artículo aparecido en el órgano en cuestión, se señala que el motivo del enfriamiento de las relaciones entre los dos países es el problema de las islas Malvinas. Pasa revista el diario a la cuestión y sostiene que las medidas adoptadas en dichas islas por Gran Bretaña, desde el comienzo de su guerra con Alemania, son las causantes de la situación.

Menciona Gayda las Demandas

El Poderío Británico, Afirma, Cierra el Mediterráneo

ROMA, 12 (United). — Virginio Gayda, hablando en una transmisión por cadena de estaciones de radio, para todo el país, se refirió a las aspiraciones italianas. Declaró que el poder de Gran Bretaña para cerrar al Mediterráneo, hace a Italia prisionera de ese mar, dificultando su libertad de movimientos y por consiguiente su independencia.

"Es necesario — dijo Gayda — que Italia tenga paso libre hacia afuera del Mediterráneo. Italia debe tener libertad de vida y trabajo como la tienen otras grandes potencias, que están dispuestas a defender esas necesidades a costa de vidas, en una guerra sangrienta".

También pidió colonias para Italia y manifestó que en ese sentido las aspiraciones italianas iban especialmente contra Francia, debido a que en este país disminuye la natalidad, mientras que en Italia aumenta. La revisión del sistema colonial — expresó Gayda — es esencial entre las necesidades elementales de la nueva Europa. Los territorios deben ser proporcionados a las necesidades de cada nación. El primer lugar en las colonias, deben ser dados a las naciones fértiles, capaces todavía de sacrificio y trabajo. Como el mundo respeta la fuerza, Mussolini combina las aspiraciones de Italia con el poderío suficiente para imponer sus derechos".

LLEGO A EUROPA EN AVION EL EX PREMIER BELGA V. ZEELAND

LISBOA, 12 (Havas).—Procedente de los Estados Unidos llegó a esta capital por vía aérea el ex jefe del gobierno belga, N. Van Zeeland.

Se Hundió el Buque Inglés Middlesbro

Los Quince Tripulantes Fueron Salvados

LONDRES, 12 (Associated Press). — Se anunció que el vapor británico Middlesbro, de 989 toneladas, chocó la semana anterior con una roca o alguna otra cosa sumergida. Sus 15 tripulantes debieron ser sacados del barco y desembarcaron en puerto inglés la noche del sábado. El capitán declaró que el accidente ocurrió frente a la costa oriental inglesa.

Avistó al "Bremen" un Submarino Británico Pero no lo Torpedeó

El Almirantazgo Inglés Anuncia que un Submarino Británico Avistó al Barco Alemán, en su Viaje de Regreso

LONDRES, 12 (United). — El Almirantazgo anunció que un submarino británico había avistado al transatlántico alemán Bremen mientras iba en viaje hacia Alemania, pero se abstuvo de torpedearlo en cumplimiento de la ley internacional que prohibe hacerlo sin previa advertencia.

El comunicado del Almirantazgo expresa: "Un submarino británico informó que el transatlántico Bremen pasó al alcance de sus torpedos mientras iba hacia su país. Por supuesto el submarino no actuó, cumpliendo con las leyes marítimas de no torpedear los buques sin aviso previo".

No saben si intentó capturarlo

LONDRES, 12 (Associated Press). — El Almirantazgo anunció que uno de sus submarinos, avistó a tiro de torpedo al paquete alemán Bremen, pero se abstuvo de atacarlo sin previa advertencia de acuerdo a las "reglas de la guerra naval".

El anuncio expresa que aparentemente el Bremen se dirigía hacia su país, pero no suministra indicio alguno sobre si el submarino vió al Bremen o si actuó para capturarlo.

El "Bremen" llegó a aguas alemanas

BERLIN, 12 (United). — La Deutsche Nachrichten Büro anuncia que el Bremen llegó con toda felicidad a aguas alemanas.

Aconseja a Roosevelt Comprar Toda América el Padre Divino

* * * * * *

Shaw Podría Escribir Ahora la "Historia de un Dios Negro que Busca el Asombro"

NUEVA YORK (Associated Press). — El negro "Padre Divino", que estableció una próspera secta religiosa en Harlem, barrio negro de Nueva York y a quien millares de individuos de color tienen por dios, ha enviado, según se informa, al presidente Roosevelt, al secretario de Estado Mr. Cordell Hull, al secretario de Guerra Mr. Woodring, y al vicepresidente Gardner, un mensaje sugiriéndoles la conveniencia de que Estados Unidos compre Centro y Sud América, en el caso de que los Estados que constituyen estas dos partes del continente se rehusen a constituir los "Países Unidos de América". Si la cohesión buscada no se produce automáticamente después de haber sido anunciada como un ideal, los Estados Unidos deberán comprar las Américas del Sur y Centro para asegurar el reinado de la Democracia .

EL PADRE DIVINO

Nota de la Redacción.—En una región muy pobre del país, tanto que la gente sólo se alimentaba de choclos asados y leche de cabra, ejercía un curandero que tenía fama de adivino porque lo sabía todo sin que nadie le dijese nada. Sucedió que por esa época hubo una epidemia gástrica entre los niños de esa localidad que al ser llevados para que los viera el curandero, éste dejaba asombradas a las madres al adivinar precisamente lo que habían dado de comer a los niños diciéndoles: "¿No ven? Ya le han dado a este chico leche de cabra o choclo". Y la madre asombrada de tanta sabiduría, contestaba humildemente: "Sí, señor". Y las mujeres aunque no encontraban remedio alguno para el estado de sus hijos, se iban contentas a sus pobres hogares porque ya habían escuchado la palabra mágica. El "Padre Divino", rechoncho y lustrado, va un poco más allá que el curandero mágico; encuentra remedios inverosímiles a los males humanos y éste es uno de ellos: "La mejor forma de asegurar la felicidad en el mundo es que los felices se compren todo el mundo y apliquen en todo ese mundo las normas de felicidad". Y los negros de Harlem se quedan abismados ante la profunda y astronómica sabiduría del "Padre Divino" y esbozan los pasos de un cake walk, en tanto que inician la canción del angel Gabriel.

¿Quién es él?
Es Gabriel.

El proyecto del "Padre Divino" de formar los Países Unidos de América se parece mucho a aquel famoso cuento de ¿quién le pone el cascabel al gato? que de tan sabido está ya olvidado. Los ratones aterrorizados por la mortandad que entre ellos estaba produciendo un gato, se reunieron en consejo y después de deliberar largo tiempo, decidieron que lo mejor era ponerle un cascabel al gato para que así desde lejos se supiese cuándo se acercaba. Todos aplaudieron la idea, pero al mismo tiempo se preguntaron: ¿Quién pone el cascabel al gato? Cuando a mister Roosevelt le hubieron informado del mensaje del "Padre Divino" habrá sonreído con la sonrisa más simpática del mundo, para decir: "Me parece una magnífica idea; pero ¿existe moneda tan valiosa en el mundo con que se pueda comprar tantos países? Cuando se peleaban Inglaterra y Francia por el Canadá, Voltaire dijo: Se pelean por unos témpanos de nieve. ¿No tendrá el "Padre Divino" una apreciación volteriana del valor de los países que constituyen el Centro y el Sur de América? Bernard Shaw, que escribió hace algún tiempo "Historia de una niña negra que buscaba a Dios", podría escribir ahora una réplica a ese libro famoso y podría titularla: "Historia de un Dios negro que busca el asombro". Porque el Mago de Harlem, rechoncho y lustrado, se estará solazando a estas horas de la impresión que sus palabras han causado en el mundo, en tanto que toda su cohorte de fieles, que lo consideran el Moisés prieto, entonará la célebre canción:

¿Quién es él?
Es Gabriel.

LA COTIZACION DEL DOLAR

PARIS, 12 (Associated Press). — El dólar se cotizó a 43.80 francos.

Jabón de Tocador
SUPREMA
Un jabón fino, espumoso, bien perfumado y con abundantes premios
Sólo $ 0.15 la pastilla en farmacias y perfumerías

La Guerra Chino Nipona Causó Ya Más Muerte y Destrucción que la Conflagración Mundial

BOSTON, 12 (Associated Press). — La guerra desatada en China por la invasión japonesa ha causado ya más víctimas que la guerra mundial, a juicio del contraalmirante Harry Yarnell.

El contraalmirante Yarnell, quien acaba de pasar a situación de retiro y hasta hace poco comandó la flota norteamericana en aguas asiáticas, sostiene que la guerra chino-nipona "ha causado, en los dos años y pico que lleva, más muerte, destrucción, miseria y sufrimiento que los cuatro años de la Gran Guerra, 25 años atrás".

Dijo que 40 millones de personas han sido alejadas de sus hogares, y añadió que los cálculos más moderados "hacen oscilar entre 5 y 10 millones el número de muertos por la guerra, las enfermedades y el hambre en China".

Ginebra y el Mundo *Deben Salvar a Finlandia*

Por MARIO MARIANI

EN los círculos allegados a la Secretaría de la Sociedad de las Naciones, se afirma que Rusia ya ha comunicado su decisión de retirarse de la Liga para no aceptar su mediación en el conflicto y no suspender las hostilidades.

El gesto era previsible, pero pone siempre más en claro la mala fe con la cual Rusia enfrentó las negociaciones mientras preparaba el atraco y, además, pone de manifiesto la intención del gobierno de Moscú de apoderarse, no de esta o aquella posición estratégica, no de ésta o aquella isla, sinó de toda Finlandia y tal vez de algo más allá, que no pertenece a Finlandia y que esboza una amenaza contra Suecia y Noruega.

Evidentemente Stalin y Molotoff no sutilizan; han tomado la decisión de aventurarse en una política de conquistas, han acariciado vastos proyectos, consideran el momento oportuno y arriesgan el todo por el todo.

Porque hay que considerar que Rusia arriesga mucho, y tal vez no saldrá muy airosa ni del asunto finlandés, ni del conflicto europeo.

Muchas fuerzas van a coaligarse y atrincherarse detrás de la línea Mannerheim y en los fortines de Carelia.

En Ginebra muchas naciones han prometido su ayuda a Finlandia; y aunque esta ayuda fuera sólo de material, comestibles y económica en todo sentido, las tropas acudirán voluntariosas y la ofensiva contra la pequeña república, en pleno invierno, en un clima terrible, exigirá por lo menos medio millón de hombres y un extraordinario desgaste de material.

Si la alianza con el Tercer Reich tiene un carácter firme, este compromiso finlandés atará a Rusia por meses, empeñará sus recursos y sus pocos ferrocarriles, sus materias primas y sus fábricas de armamentos, la alejará de un teatro más importante, la arrinconará en el extremo norte de Europa, entre estepas y hielo, para perseguir resultados y objetivos que, aunque se consiguieran, tal vez no pagarían los gastos y no tendrían importancia.

En el fondo, Rusia miente cuando asegura que la guerra a Finlandia le ha sido impuesta, pero si uno, sin haber seguido las negociaciones, sin estar enterado de cómo se han desarrollado los acontecimientos, despertara hoy y supiera de improviso que Rusia ha atacado a Finlandia, podría verdaderamente suponer que el gobierno de Moscú cayó en una trampa.

Pero hay gentes que las trampas se las preparan con sus propias manos.

* * *

Hace cosa de dos semanas, ocupándonos del probable estallido de las hostilidades, decíamos: "Si Rusia no ocupa Finlandia en una semana, ha hundido el prestigio del ejército Rojo". Es decir, de una fuerza incógnita que podía tener, en el futuro, para su política, una enorme influencia.

Después de once días de avance en Polonia, el ejército alemán había ya desbaratado todas las resistencias; el Estado Mayor polaco abandonaba el país refugiándose en Rumania y las operaciones tomaron un cariz de limpieza de grupos aislados, cuyo heroísmo no podía retardar el desastre, ni mucho menos remediarlo. Polonia contaba 36 millones de habitantes, ponía en línea 46 divisiones, que sus comandos creían bien organizadas, y el pueblo alemán era un pueblo de setenta millones.

Rusia, con sus 170 millones ataca a un microscópico país de 3.600.000 hombres, lanza al asalto, para arrollarlo, 18 divisiones, 200 tanques, desencadena su formidable aviación, pone en línea toda su marina del Báltico y, a los once días del estallido del conflicto, no se ha acercado aún a la línea Mannerheim. Es inútil intentar explicaciones; se trata de un fracaso, de un lamentable fracaso. Fracaso que se acentúa aún más cuando los 140.000 finlandeses que enfrentan el formidable ejército rojo hayan organizado su resistencia poniendo en línea todas sus clases movilizables. Y es inútil hablar del tiempo y de la nieve; el ruso ha nacido y ha crecido en la nieve, y siempre se batió en la nieve y sobre el hielo; para el ruso el tiempo adverso sería el sol.

La verdad es otra; la verdad es que los finlandeses, pueblo de héroes, están defendiendo encarnizadamente a su país, y los obreros rusos saben que combaten por la causa más antipática del mundo, por un atropello injustificable, por una política imperialista sin disculpa ni atenuantes; lo saben aunque en Rusia no existe libertad de prensa; y, si se agrega a esto la moral de las tropas, la facilidad que ofrece el teatro de la guerra a la deserción, puede, a la larga, determinarse en el ejército ruso un fenómeno de desbande, que los altos comandos no podrán impedir. Nosotros estamos perfectamente persuadidos que los obreros rusos son mandados contra Finlandia a la fuerza y que la ofensiva encierra peligros interiores que tal vez en Moscú no han calculado con ojo avizor.

* * *

Pero la espantosa, asombrosa superioridad numérica, acabaría siempre con romper la resistencia del heroísmo finlandés.

Las naciones reunidas en Ginebra tienen hoy un deber distinto del deber de las manifestaciones platónicas. De todos los atropellos de la historia contemporánea, el atropello a Finlandia, es, sin duda el más odioso. Y si la sublevación del espíritu público mundial, cansado de prepotencias y violencias, ya consubstanciado con el despertar de Inglaterra y Francia, quiere extender su protesta y su protección a todos los pequeños pueblos, a todas las víctimas de la política imperialista de los países totalitarios, ninguna víctima es más noble y ninguna más digna de pronto y eficaz socorro que Finlandia.

Las cuarenta naciones reunidas en Ginebra, que ya han afirmado su simpatía para el pequeño gran pueblo, deben concretar medidas serias de auxilio. De este incidente, aparentemente mínimo, puede producirse un movimiento de solidaridad internacional que ponga definitivamente coto a las pretensiones de los aventureros; y puede renacer el espíritu de la Sociedad de las Naciones que no se habría debido traicionar nunca.

Pero, para ello, es necesario que los neutrales no estudien fórmulas sibilinas de apoyos morales perfectamente inútiles. En Finlandia, un pequeño pueblo de héroes combate y muere en demanda de la independencia y de la libertad. Este pequeño pueblo no pide palabras, gestos de solidaridad espiritual, ni loas ni himnos.

Pide pan y municiones. Y pide a la juventud de todos los países que aun sienten encendidas en sus almas las llamas del entusiasmo por todas las causas nobles y las nobles batallas, también su brazo y su fusil.

Ginebra y el mundo pueden defender a Finlandia, pero sólo si no la dejan morir demostrarán que la solidaridad de la opinión vale más que un simple cabildeo, y que los grandes sentimientos no se han apagado todavía en las generaciones del siglo XX.

GENIOL
YO LO TOMO

★ $ 100.000.00

en ARGENTINOS

NOBLEZA

LIGA

EL CIGARRILLO CRIOLLO PO

★ *La existencia de Argentinos de Oro que la Compañía Nobleza de Tabacos S. A. destina para el rescate de los cupones que se emiten en los cigarrillos LIGA 58 cuyo valor al cambio del día asciende a más de $ 100.000,00 m/n. ha sido constatada por Acta ante el Escribano Público Don José F. Almeyra.*

Oro! El más precioso de todos los metales, acuñado en la más valiosa de las monedas Argentinas, obsequia ahora a sus fumadores NOBLEZA LIGA 58, "El cigarrillo criollo por excelencia", por valor de $ 100.000,00 m/n.

Millares y millares de Argentinos Oro serán encontrados a partir de hoy! Millares y más millares de refulgentes monedas, valiosas por el metal de que están hechas y por el alto precio a que se cotizan, llenarán millares de bolsillos!

Pruebe su suerte y tenga además la satisfacción de comprobar que LIGA 58, contiene siempre el mismo costoso y exquisito tabaco, que lo consagró como el favorito del público en la primera semana de su aparición. Y ya se está corriendo la voz! Todos a fumar NOBLEZA LIGA 58, que regala oro a puñados y es siempre el más sabroso de los cigarrillos de 20 cts. Pida NOBLEZA LIGA 58 hoy mismo!

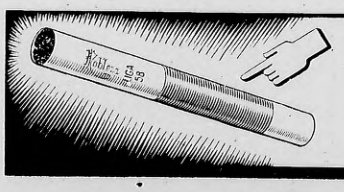

AQUI ESTA LA BANDA DORADA!

Los vales canjeables por 1 Argentino Oro, van dentro de los cigarrillos. Al abrir cada paquete revise con cuidado. Si ve un cigarrillo que tiene a su alrededor UNA BANDA DORADA, ese tiene en su interior el vale por 1 ARGENTINO ORO. Fume NOBLEZA LIGA 58, revise cuidadosamente los cigarrillos y ganese el más criollo de todos los premios: ARGENTINOS ORO.

m/n regala ORO!!

58

EXCELENCIA

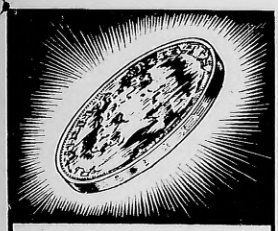

EL ARGENTINO que Vd. ganará!

Un Argentino de Oro es la más valiosa moneda de nuestro sistema. Creada por la Ley N° 1130, votada por el Congreso Nacional el 3 de Noviembre de 1881, ha sido desde entonces nuestra más alta expresión de valor monetario. Hecha de oro, su valor es de $ 5 oro, pesando casi 8.1 gramos. Hoy día esta moneda se cotiza a aproximadamente. **$36 m/n.**

Intenta Restar Importancia a la Nota la Legación Alemana en el Uruguay

No Cejará la Campaña Antinazi Iniciada por Fuerzas Democráticas

El Ministro de Relaciones Exteriores, Doctor Guani, Concurrirá al Parlamento Para Explicar el Enojoso Incidente

MONTEVIDEO, 12 (De nuestro enviado especial). — Debido a la enorme presión popular, a la indignación provocada en todos los sectores de la política liberal y democrática y a las interpelaciones que tuvieron lugar ayer en las cámaras de diputados y senadores, la representación diplomática del Reich se ha visto obligada a enviar una nueva nota al gobierno por la cual se intenta "aclarar" el sentido de la reclamación anterior donde se pedía que fuera impedida en el país la propaganda antinazi.

El departamento de prensa de la cancillería dió a publicidad un comunicado oficial en el cual se expresa que el embajador alemán, Dr. Otto Laagmann, mantuvo una entrevista con el ministro de Relaciones Exteriores, Dr. Guani, para hacerle entrega de una carta en la que se establece que "en ningún momento pronunció palabras de amenaza respecto a la propaganda antinazi", cosa que hace por escrito con el propósito de fijar definitivamente su posición.

No hay amenazas, dice

Agrega la nota alemana que en conversaciones cordiales mantenidas con el Dr. Guani, expresó el embajador su preocupación de que el gobierno uruguayo pudiera tal vez algún día verse impedido en su libertad de acción, no porque el Reich se lo impediría sino porque con esa acción antinazi se crearía un ambiente desfavorable a la absoluta neutralidad proclamada por ese gobierno.

La nota terminaba diciendo: "De esto se deduce que en lo que a mi gobierno se refiere, nunca se habló de una acción a ese respecto, como tampoco se habló de una amenaza, dejando constancia que nunca hubo duda alguna sobre esta cuestión".

El tono conciliador de la nota alemana no dejó de llamar la atención en todos los círculos diplomáticos, políticos y oficiales por cuanto demuestran que el embajador, viéndose acorralado, debió dar explicaciones acerca de una reclamación insólita, de cuyo texto se desprendían alcances muy distintos, y más graves, de los que ahora intenta darles el Dr. Laagmann.

Con todo, no cesará en el país la ola de protesta contra el nazismo y sus defensores diplomáticos. Siempre los representantes alemanes se caracterizaron por tomar la defensa de los nazis del exterior, reconociendo en esa forma que las "colonias" alemanas están protegidas y debidamente vigiladas, por el Tercer Reich, el cual con ese objeto fundó en 1933, al llegar Hitler al poder, la Internacional Parda, según inspiración de Rosenberg e impulso de Goebbels. El embajador Laagmann, discípulo de Goebbels, se halla en el Uruguay desde el año pasado, y como quizás no tuvo tiempo de compenetrarse del espíritu de la democracia americana, creyó que sería fácil usar en estos países el tono agresivo y amenazante que se empleó en Europa cuando Alemania proyectaba lanzarse sobre pueblos indefensos ubicados dentro de las zonas de sus ambiciones imperialistas.

Deberá concurrir el ministro Guani al Parlamento

La moción presentada ayer en la Cámara de Diputados por el representante socialista Dr. Emilio Frugoni, fué aprobada por 44 votos sobre un total de 55. Entre los que se abstuvieron de votar a favor de esa moción había algunos diputados colorados oficialistas.

En el senado, la moción similar presentada por el doctor Augusto César Vago fué aprobada por unanimidad.

Ambas mociones establecen que el Poder Ejecutivo deberá concurrir a próximas sesiones de las cámaras para dar a conocer al país entero lo que ha ocurrido en el enojoso incidente diplomático.

El diputado Frugoni hizo moción a la British Broadcasting Corporation, la cual en su trasmisión del 8 del corriente dió a conocer la reclamación alemana, información que más tarde fuera recogida por varios diarios locales.

Se resta importancia al incidente

En declaraciones a los corresponsales formuladas por el Dr. Guani, quien acaba de regresar de una jira por el interior del país en compañía del presidente, general Baldomir, se restó importancia al incidente, pues a su juicio, de acuerdo con la aclaración del representante nazi, la nota alemana no pretendía lo que se interpretó en un primer momento.

El Dr. Guani, en definitiva, cree que la soberanía nacional no ha sido afectada.

Grandes sectores de la opinión pública opinan que no es así, y que aunque la aclaración alemana pone término a esta cuestión, la nota y la protesta popular han servido para poner en guardia a un pueblo contra posibles amenazas de un país en guerra, que ya en otras oportunidades demostró hasta dónde llega su agresividad cuando se trata de hacer respetar la opinión de sus adeptos y hacer callar la opinión adversa de los demás.

La rectificación del ministro nazi

MONTEVIDEO, 12 (De nuestro corresponsal). — Se confirma la versión que ayer adelantó CRITICA de que el ministro de Alemania presentó una nueva nota, en la cual dice que en ningún momento pronunció palabra alguna de amenaza respecto a la propagación de manifestaciones antinazis.

Explicando el sentido de las palabras que provocaron el revuelo —dice el representante de Hitler—, que ellas exteriorizaban sus preocupaciones al goiberno uruguayo, que tal vez pudiera algún día verse impedido en su libertad de acción, de acuerdo a su Constitución, de mantener una estricta neutralidad, debido a la excitación dentro del ambiente popular, provocada por la propaganda proveniente del exterior, aun cuando la misma procediese visiblemente de parte interesada.

Termina diciendo el ministro alemán, que de sus declaraciones se puede deducir que en su nota jamás se habló de una amenaza, dejando constancia que nunca hubo duda alguna sobre esta cuestión, y que ello también se desprende de las conversaciones que mantuvo con el canciller uruguayo doctor Guani.

Como dejar de Fumar

BEST SYSTEM, método fácil, sin medicinas, regímenes, ni molestias, le hará perder total y definitivamente y en sólo 8 días su dañoso y costoso vicio, mejorando su salud física y mental. Solicite informes gratis al señor A. B., Casilla Correo 793, Bs. Aires.

Se Inauguró un Pabellón Monumental

CON LA PRESENCIA de representantes del gobierno nacional, de la Asistencia Pública y de las autoridades de la Facultad de Medicina, se inauguró esta mañana el pabellón monumental del I. Experimental del Cáncer. Aquí vemos al director, el profesor Angel H. Roffo, haciendo uso de la palabra en el acto inaugural

Con una Lucida Ceremonia Fué Inaugurado el Nuevo Pabellón Modelo del Instituto del Cáncer

"Con él, Afirmó el Dr. Roffo, Queda Asegurada la Asistencia a Todos los Cancerosos del País"

ALGO después de las once, tuvo lugar esta mañana la ceremonia inaugural del nuevo pabellón, llamado Pabellón Modelo, del Instituto de Medicina Experimental del Cáncer. Desde temprano se hicieron presentes numerosos invitados, entre los cuales se contaban numerosas damas, profesores, médicos, miembros de las sociedades de lucha contra el cáncer, etc. La banda de policía ejecutó diversas marchas y las nurses del Instituto concurrieron, formadas.

El Dr. Arce entregó el pabellón

Tras la ejecución del Himno Nacional, el doctor José Arce, decano de la Facultad de Medicina y presidente de la Comisión de Superintendencia de Institutos, hizo entrega de la nueva dependencia, en nombre del rector de la Universidad imposibilitado de concurrir, al director del Instituto del Cáncer, doctor Angel H. Roffo. Pronunció con tal motivo breves palabras y manifestó que el presidente de la Nación no podía estar presente debido a otras tareas inherentes a sus funciones.

A la humanización de la enfermedad se refirió el Dr. Roffo

El doctor Roffo, que habló a continuación, comenzó recordando al ex presidente Agustín P. Justo y a su esposa, bajo cuya presidencia se inauguró el Instituto del Cáncer y agregó que el pabellón que se habilitaba venía a llenar una doble función en beneficio de la asistencia al canceroso: en primer término la acción de humanizar al enfermo y en segundo la asistencia integral.

Humanizar al enfermo, agregó, significa suprimir las salas comunes donde se asila ese conglomerado de enfermos, en que todos se muestran sus lacras, se comunican sus dolores y sus desvelos. ¡Qué martirio espiritual ha de soportar aquel, que postrado en una cama hospitalaria y que por el solo hecho de ser pobre, tenga que sufrir en su dignidad de hombre en esas enormes salas de 20, 30 y a veces 40 camas, donde se necesita tener un carácter bien templado para resistir y soportar las angustias en medio de esa promiscuidad de sensaciones!

La asistencia que presta el instituto

Este edificio, prosiguió el orador, levantado en base a una elevada aspiración como es la de atenuar males y revalorar las vidas agotadas por el sufrimiento, viene a completar y ampliar la internación del enfermo en esta citta dolente, que es el Instituto de Medicina Experimental. Con ello ha de desaparecer la tragedia moral que significa la violencia de no poder satisfacer la demanda de una cama, requerida con la imperiosa necesidad del dolor. Con las 300 camas con que ha contado este Instituto se han internado 27.500 enfermos hasta ahora, sobre un total de 85.000 personas que han concurrido al dispensario. Era indispensable ampliar esa capacidad, pues es menester considerar que estos pacientes llevan en sí un proceso que es de larga evolución y que exige, a veces, la permanencia en el Instituto de largos meses cuando no de años.

Un pabellón monumental es el inaugurado

Es este factor humano el que ha prevalecido en la construcción de este pabellón monumental, que ha sido dotado de todo lo que el progreso, lo que la higiene moderna, han producido en materia de construcción hospitalaria, dijo el doctor Roffo. Se han eliminado por completo las salas de conjunto reemplazándolas por habitaciones de una o dos camas, con sus correspondientes cuartos de baño. Cuenta además con un amplio servicio de cirugía, con dos salas de operaciones, con instalaciones completas de esterilización, con aire condicionado, con una instalación que ha de regular y controlar el servicio que se presta al enfermo: lo cual ha de permitir que éste pueda recibir todo el beneficio de ese **tratamiento integral**, tan necesario para el canceroso y que está condicionado por la acción de las múltiples secciones ya existentes, de electrocirugía, de radium, de radioterapia profunda y de alta tensión; completando todo esto por la acción de nurses especializadas. Su capacidad es para 150 internados, cifra que se puede elevar en caso de emergencia a 250 camas, con lo cual esta casa podrá atender a todos los cancerosos que nos lleguen del país.

Terminó el director del Instituto con interesantes consideraciones sobre la acción del Estado en la asistencia social, siendo muy aplaudido. A continuación los visitantes recorrieron las instalaciones del nuevo pabellón.

Preside Alvear la Reunión del Cté. Nacional

No se Presentó Despacho Sobre Catamarca

A LA hora de cerrar esta edición se reunía el Comité Nacional del radicalismo, bajo la presidencia del doctor Alvear. Se hallaban presentes los señores Cantilo, Paz, Rodríguez de la Torre, Mihura, Santander, O'Farrell, Guido, Bertrée, Sanz, Olivera, Noel (M.), R. Aráoz, Saravia, Aramburu, Zara, Rueda, Victorica Roca, Scalabrini Ortiz, Fuentes Pondal y otros.

La comisión especial encargada de la organización de los organismos directivos de la juventud radical presentó a la secretaría un despacho sobre los estatutos que regirán para esa nueva entidad. Se establece en ellos que los afiliados serán de 18 a 35 años y que se constituirá un comité de la juventud por cada una de las secciones electorales de cada distrito; éstas designarán tres delegados al congreso de cada distrito y cinco al Congreso Nacional de la Juventud. Se establecen otras disposiciones tendientes a evitar que núcleos ajenos a la organización invoquen el nombre de la U. C. Radical.

No hay despacho de la Comisión de Asuntos Políticos

Hasta la hora en que escribimos estas líneas, no se ha reunido la comisión de asuntos políticos que debe pronunciarse sobre las renuncias de los delegados por Catamarca, anunciándose que no habría despacho, porque se requieren otros elementos de juicio sobre la situación del partido en aquella provincia.

Mientras Haya Guerra no Bajarán los Precios de Nuestros Productos

Un Conocido Cerealista se Refiere a las Perspectivas de la Producción Agrícola Argentina

DAMOS hoy a los lectores la opinión que merecen a un destacado cerealista de nuestra plaza la cosecha de cereales, sus precios y las posibilidades de venta.

Se trata de la palabra de un hombre sumamente versado en el asunto y que posee la capacidad y la autoridad suficientes para tratar el tema con brevedad y certeza, razones que hacen más interesante su opinión.

Será pobre la cosecha de trigo

Nos hemos referido al señor Enrique Lowengard, que dirige una importante sociedad anónima cerealista. Este caballero, de quien CRITICA ha requerido datos en varias oportunidades, en ésta nos expresó lo siguiente:

—Creo que la próxima cosecha de trigo rendirá unos cuatro millones de toneladas, de las cuales un porcentaje elevado será de bajo peso específico, por lo cual es probable que una parte de ese trigo inferior tenga que venderse para forraje en el mercado de consumo interno y quizá también para exportación.

Se evidencia la demanda exterior

Interrogado por nosotros sobre los precios que merecerá el trigo, nos respondió:

—No se puede ser pesimista. No descarto la posibilidad de que cuando la oferta de mercadería disponible empiece a presionar, los precios puedan experimentar un descenso, pero, en este caso creo firmemente que la baja no será grande y sí de carácter transitorio. La Junta Reguladora de Granos ha vendido ayer trigo de la cosecha pasada en $ 7.30 moneda nacional los cien kilos puestos en los puertos de embarque, y esta es la mejor prueba de que la demanda del exterior empieza a ponerse en evidencia. En menos de tres meses el valor internacional de nuestro trigo ha experimentado una mejora de más de tres pesos, y eso pese al alza extraordinaria de los fletes marítimos, seguros y de guerra y diferencias en los cambios monetarios.

El decreto del gobierno

De gran importancia para el próximo desenvolvimiento del mercado será el mantenimiento o modificación del decreto dictado por el gobierno respecto del suministro de trigo a los molineros del país hasta fin de noviembre del año 1940, a razón de siete pesos moneda nacional los cien kilos puestos en puertos de embarque, prohibiéndoles al mismo tiempo moler otro trigo que no sea el que les haya vendido a ese precio la Junta Reguladora de Granos. No creo que el mencionado decreto pueda ser mantenido en todas sus partes, pues las circunstancias que pudieron originarlos hoy han desaparecido casi por completo. Entiendo que debe librarse a los molinos de esa obligación, pues ello permitiría la colocación a los mismos de trigos no aptos para la exportación que, de lo contrario, tendrían que venderse a precios ruinosos para el productor, que ya se halla en situación difícil ante los rindes desastrosos de los sembrados.

Otros granos y la exportación

Resumiendo —terminó el señor Lowengard— creo que el año próximo tendremos cotizaciones elevadas, que quizá estén por encima del valor del trigo en el mercado internacional. En cuanto a los precios de la avena, cebada y centeno, creo que se mantendrán con firmeza, no descartando la posibilidad de que los precios de la cebada no experimenten por el momento una mejora sensible, pues se aguarda una excelente cosecha de esta forrajera, motivando abundante oferta, ya que es evidente que el productor tratará de sostener su escasa producción de trigo en la esperanza de venderla más adelante a mayores precios, vendiendo ahora, en cambio, la cebada que rinde bien y se cotiza a precios relativamente satisfactorios. La escasez de fletes marítimos es un problema serio para el normal desenvolvimiento de nuestra exportación, lo que puede provocar en determinado momento el abarrotamiento de los depósitos y elevadores de nuestros puertos de embarque; pero no creo que los consiguientes transitorios retraimientos de compras de las casas exportadoras puedan causar bajas de precios de importancia. Mientras la guerra dure no se debe temer un descenso en los precios de los productos agrícolas, y con mayor razón cuando los niveles de los mismos son tan bajos.

La Intervención a Catamarca Van a Pedir en un Mitin

CATAMARCA, 12. (De nuestro corresponsal). — La Junta Electoral de la Coalición Radical se reunirá esta tarde a fin de organizar un gran mitin de desagravio al pueblo catamarqueño, por el fraude bochornoso cometido por el oficialismo en los comicios provinciales del domingo 3 del corriente.

En este mitin el pueblo catamarqueño expresará su anhelo de que el poder ejecutivo nacional envíe la intervención federal, a fin de que la provincia recupere sus libertades conculcadas.

Experto

* * *

EL SEÑOR Enrique Lowengard, que hace interesantes declaraciones sobre la próxima cosecha de trigo y otros cereales, augurando precios buenos mientras dure la guerra

Venas Varicosas o Inflamadas-Ulceras

Buena noticia para quienes sufren de las piernas a causa de esa dolencia desesperante. Sin guardar cama ni perder días de trabajo, el simple tratamiento con el Aceite Esmeralda Moone cicatriza las llagas, reduce la inflamación, amortigua el dolor y devuelve a las piernas su estado normal mientras el paciente continúa en sus ocupaciones diarias.

Síganse las fáciles instrucciones dadas y se obtendrá la desaparición del mal. El Aceite Esmeralda Moone está en venta en todas las farmacias.

Licitaciones Oficiales

MINISTERIO DE OBRAS PUBLICAS
DIRECCION NACIONAL DE VIALIDAD
LICITACIONES PUBLICAS

Llámase a licitación pública en las fechas y horas especificadas en la Secretaría General de la Dirección Nacional de Vialidad, San Martín 871, primer piso, Capital, a fin de encomendar la ejecución de las obras que más abajo se detallan.

Las propuestas pueden ser presentadas, además, en el Juzgado Federal o Letrado de Sección hasta cinco días hábiles antes de la fecha señalada para realizar el acto de la licitación, y deben acompañarse del sellado nacional que establece la ley de la materia y de un certificado de depósito, no menor del 1 o/o del presupuesto oficial de las obras, hecho en el Banco de la Nación Argentina, sus sucursales o agencias, a la orden de la Dirección Nacional de Vialidad, en dinero efectivo o su equivalente en títulos de crédito público nacional al valor corriente en plaza.

Se obtendrá vista de los pliegos de condiciones, proyectos y presupuestos en los Juzgados respectivos, los cuales pueden ser también consultados o adquiridos en las seccionales y en la oficina Caja Chica, Córdoba 543, 3r. piso, Capital, a estos precios: obras hasta $ 20.000, $ 5; de $ 20.001 a $ 50.000 $ 10; de $ 50.001 a $ 100.000, $ 15; de $ 100.001 a $ 500.000, $ 20; de $ 500.001 a $ 1.000.000, $ 30, y de más de $ 1.000.000, $ 40 m/n.

OBRAS DE CONSTRUCCION

A las 15 horas

BUENOS AIRES:

Diciembre 28—Caminos a la estación Las Flores. Unión de la ruta Nacional No. 3 con Pago de Oro, pesos 34.904.20. (1). (a).

Diciembre 28—Camino a la estación Gándara hacia el Sur y el Noroeste. $ 31.940.60 (1). (a).

Enero 3. 16.15 horas—Camino a la estación Cañada Seca. $ 14.274.38 (1) (b).

Enero 5. 16.30 horas.—Camino a las estaciones El Arbolito y Alfonso y puente en progresiva 17.135, pesos 165.157,11 (1) y (2). (b).

Enero 11. 16.15 horas—Ruta Nro. 5, tramo Chivilcoy a Mercedes, Km. 54.121 a Km. 60.270 (salida de Mercedes), $ 451.412,56 (1) y (2). (b).

Enero 11. 16.30 horas—Ruta Nro. 5, tramo Chivilcoy a Mercedes. Km. 8.200 a Km. 34, $ 1.067.815,71 (1) y (2). (b).

Enero 15. 16.15 horas—Ruta Nro. 3, puentes sobre el río Quequén Salado, sobre el tercer brazo de Tres Arroyos y sobre el arroyo Indio Rico, en el tramo de Tres Arroyos a Irene, $ 311.403,90 (1) y (3). (c).

Enero 16. 16.15 horas—Camino a la estación La Noria, de La Noria a empalme camino de Cañuelas a Monte, $ 24.672,32 (1). (a).

(a) significa en jurisdicción del Juzgado Federal de La Plata; (b) de Mercedes y (c) de Bahía Blanca.

SANTA FE:

Diciembre 19. — Camino a la estación San Urbano a Carreras, $ 17.130, 88 (1). (a).

Enero 15. 16.30 horas—Ruta Nro. 33, sección La Rubia (142.500) a Ceres (177.641), $ 225.236.16 (1). (b).

(a) significa en jurisdicción del Juzgado Federal de Rosario y (b) de Santa Fe.

CORDOBA:

Diciembre 13. 15 hs.—Camino a la estación Río Primero y hacia Capilla de Remedios, $ 41.443.31 (1).(a).

Diciembre 13. — Camino a la estación Sampacho, $ 33.764.47 (1).(b).

Diciembre 19. — Camino a la estación Tancacha a Río Tercero, pesos 11.616.73 (1) (b).

Enero 3. 16 horas—Camino a la estación Achiras hacia el Sur, pesos 18.789.75 (1). (b).

Enero 16. 16 horas—Camino a la estación Alto Verde, hacia Las Varillas, $ 10.612.46 (1). (c).

Enero 16. 16.45 horas—Camino a la estación Pavin, hacia el Sur, pesos 39.704.72 (1). (b).

(a) significa en jurisdicción del Juzgado Federal de Córdoba, (b) de Río Cuarto y (c) de Bell Ville.

ENTRE RIOS:

Enero 5. 16.15 horas.-Ruta No. 18, puentes sobre los arroyos Sauce y Espinillo, en el tramo de Paraná a Viale y acceso, $ 402.569.29 (1). (2) y (5).

En jurisdicción del Juzgado Federal de Paraná.

CORRIENTES:

Diciembre 22. — Ruta No. 14, puente sobre el arroyo Las Garzas, en el tramo de Curuzú Cuatiá a Mercedes, sección Km. 120 a kilómetro 159.700, $ 56.748.65 (2).

—Ruta No 14, tramo Ayuí Grande a Paso Picada, $ 247.748.65 (1). Se licita hasta la concurrencia disponible de $ 173.946, 75.

Se aceptan propuestas por el conjunto de las dos obras o separadamente por cada una de ellas.

En jurisdicción del Juzgado Federal de Corrientes.

LA RIOJA:

Diciembre 18 — Ruta No. 76, tramo Mazán-Aimogasta y pte. sobre el río Salado $ 301.159.49 (1), (2) y (3).

Diciembre 22. — Ruta No. 20, sección límite Córdoba a empalme ruta No. 79, $ 229.436,10 (1).(3).

En jurisdicción del Juzgado Federal de La Rioja.

CATAMARCA:

Enero 15, 17 horas—Ruta Nro. 40, tramo Belén a Puerta de San José, pesos 279.660 (1) y (3).

En jurisdicción del Juzgado Federal de Catamarca.

SANTIAGO DEL ESTERO:

Enero 11, 16 horas—Ruta Nro. 9, puente sobre el río Dulce, en río Hondo, $ 648.355.40 (2).

En jurisdicción del Juzgado Federal de Santiago del Estero.

SAN LUIS:

Diciembre 13 — Camino a la estación Naschel y hacia Paso Grande, $ 127.521.35 (1) y (3).

En jurisdicción del Juzgado Federal de San Luis.

LA PAMPA:

Enero 4, 16 horas—Red complementaria (h), sección Caranchos a Chacharramendi, $ 48.112,50 (1)

—Red complementaria (h), sección Chacharramendi a La Reforma, $ 61.245 (1).

—Red complementaria (L), tramo Chacharramendi a Limay Mahuida, $ 125.145 (1).

Se aceptan propuestas por el conjunto de las tres obras o separadamente por cada una de ellas.

Enero 5, 16 horas.—Ruta No. 143, tramo Winifreda a Victoria, pesos 164.182.25 (1).

En jurisdicción del Juzgado Letrado de Santa Rosa.

FORMOSA:

Enero 15, 16.45 horas—Ruta Nro. 11, tramo de Clorinda a Formosa y ocho puentes, $ 576.391.40 (1) y (4).

En jurisdicción del Juzgado Letrado de Formosa.

RIO NEGRO:

Enero 16, 16.30 horas—Puente sobre el Río Salado, en el camino de acceso a la estación Chichinales, pesos 20.579,55 (2).

En jurisdicción del Juzgado Letrado de General Roca.

CHUBUT:

Enero 2—Ruta No. 26, sección Farada 163 a Puerto Baltasar, pesos 55.215,67 (1) y (3).

Enero 8, 16 horas.—Ruta No. 273 camino de Valle Huemules a empalme ruta No. 26, $ 230.673,90 (1) y (3) (b).

Se licita hasta la concurrencia disponible de $ 195.671,34.

(a) significa en jurisdicción del Juzgardo Letrado de Rawson y (b) de Esquel.

SANTA CRUZ:

Diciembre 6.—Ruta complementaria (D), puente sobre el río Chico y acceso, $ 177.910,55 (2) y (3).

Diciembre 18. — Ruta No. 279, sección Cañadón Pino (progresiva 14.829) a Cañadón Zabala (progresiva 99.177), $ 200.651,60 (1) y (3).

En jurisdicción del Juzgado Letrado de Río Gallegos.

ADQUISICIONES

A las 15.30 horas

Las propuestas para las licitaciones que se indican a continuación deben ser presentadas en las fechas y horas determinadas en San Martín 871, primer piso Capital o hasta el día hábil anterior a los plazos fijados en la *Oficina de Compras*, Florida 835, 3er. piso, donde puede concurrirse por informes y también para la obtención de los formularios de propuesta.

Diciembre 14 — Carpas, lonas para carpas y casillas rígidas desarmables $ 47.600.

Diciembre 15 — Instrumental y elementos anexos para equipo de campaña, $ 30.600.

Diciembre 18 — 156 toneladas de emulsión asfáltica de rotura media, $ 15.600.

NOTA

Todo pedido o reclamación sobre las licitaciones en curso o realizadas debe hacerse por escrito, con la firma de los dueños, gerentes o directores de la empresa respectiva y será considerada directamente por una comisión especial que integrarán miembros del Directorio Nacional de Vialidad.

No se aceptarán las gestiones de los intermediarios para evitar perturbaciones en la normalidad de los trámites.

REFERENCIAS

Obras básicas (1), hormigón armado (2), enripiado (3), madera (4), metálico (5).

REUMATISMO DIABETES

YERBAS MEDICINALES DE PROPIEDADES NOTABLES

El compuesto de yerbas medicinales **DIATES** posee las cinco yerbas andinas esenciales para el tratamiento de la DIABETES y el REUMATISMO.

Los indios descubrieron y emplearon las virtudes de las plantas medicinales

La glucosa y el ácido úrico, causa de estas afecciones son eliminados por este medicamento vegetal.

En venta en toda la República. Laboratorio Argentino de Productos Medicinales.

Vicente López 1762 - Capital

MEDICOS - DENTISTAS - COMERCIANTES - INDUSTRIALES

VISITEN

LA CALLE DEL CLIMA PERFECTO

donde hallarán sugestiones útiles para su profesión. Y a Vd. también, Sr. Lector, le conviene visitar esa interesante Exposición. La entrada es libre.

EXPOSICION DE LA COMPAÑIA ARGENTINA DE ELECTRICIDAD,

EDIFICIO VOLTA, DIAGONAL PTE. R. SAENZ PEÑA ESQ. ESMERALDA

CADE

LAPEL

Si no Aceptan a Barceló, los Demócratas Nacionales de Buenos Aires se Dividirán

Entra en su Período Culminante el Pleito por la Gobernación

Hoy se Van a Reunir Para Tratar la Cuestión, Fresco, Barceló y Santamarina

CON exactitud precisa, CRITICA ha venido suministrando una extensa y veraz información sobre el pleito conservador por la gobernación de Buenos Aires.

Es así cómo adelantamos con anticipación de varios días cuál habría de ser la posición del sector "barcelista" frente a las tentativas para que fuese retirada la candidatura del popular líder de Avellaneda y pronosticamos también el fracaso de la mediación del senador Arancibia Rodríguez, anunciando la muy probable formación de una nueva fuerza política provincial.

Barceló es candidato o se dividen

Con referencia a la reunión celebrada anoche en Haedo, anticipábamos en nuestra 5a. edición que no habrían de lograrse soluciones y los hechos se han encargado de ratificarlo.

En eefcto: no sólo no se llegó en estas conversiones a nada concreto, sino que — en términos generales — la situación ha empeorado considerablemente.

La verdad es que a esta altura de los acontecimientos, el oficialismo provincial se debate por una grave disidencia. Porque el dilema planteado por los amigos del caudillo de Avellaneda no admite subterfugios ni escapatorias: o el candidato a gobernador es el señor Barceló. o el partido se divide.

Los que se reunieron anoche

Así lo han dejado entender claramente en la conferencia de anoche los delegados "barcelistas". Fueron éstos los diputados nacionales Juan Vilgré Lamadrid, Luis Grisolia, Juan E. Solá. Enrique César Urien, Justo V. Rocha y Emilio J. Hardoy, y los senadores provinciales Edgardo Míguez. Felipe Castro y Hortensio Miguens.

En cuanto al sector "santamarinista", estuvo representado por el mismo senador don Antonio Santamarina, los diputados nacionales Vicente Solano Lima, Raúl Díaz, Benito de Miguel. Benito Martínez, Ernesto de las Carreras y Agustín Carús, y por los doctores Alberto Espil, Uberto Vignart y Juan D. Buzón.

Las conversaciones, presididas por el gobernador Fresco, se desarrollaron en un clima de tensión y de reservas, prolongándose desde las 19 hasta las 21.30 horas.

Dos "convidados de piedra"

Llamó la atención que estuvieran presentes en estas deliberaciones el diputado nacional Kaiser y el dirigente de Ramallo don Francisco Ramos, afectos ambos al sector "santamarinista", pues ninguno de ellos figuraba en la lista de delegados propuesta por esta tendencia. ni estaban invitados, como es de suponer, a la conferencia que iba a efectuarse.

Esta situación de 'convidados de piedra", motivó una breve aclaración del señor Káiser, que fué aceptada por los "barcelistas" con marcada frialdad.

Al destacar uno de los presentes la ausencia del señor Barceló, alguien dijo que su conducta era la que dignamente correspondía, pues no debía hallarse allí el hombre cuyas calidades podían entrar a discutirse en cualquier momento. para ocupar una candidatura del partido.

Versión de la conferencia

No obstante la estricta reserva en que se celebró la conferencia, sabemos que en su transcurso quedó muy de manifiesto el agrio antagonismo que separa a los dos grupos del conservadorismo de la provincia.

El sector "santamarinista" habría tratado de arrancar de los "barcelistas" un compromiso de sometimiento a lo que resuelva la próxima convención partidaria, y alrededor de este punto se habría producido una discusión agitada, en que intervinieron el senador Santamarina y los diputados de Miguel, Rocha y Grisolia.

No obstante, la candidatura del Sr. Barceló no fué objeto de vetos, ni de censuras de ninguna especie, limitándose sus adversarios a insistir en la conveniencia de llevar un nombre que "unifique" la opinión de los dirigentes.

A esta sugestión, los "barcelistas" replicaron que antes que la opinión de los dirigentes. debía consultarse la opinión del electorado, cuyas simpatías estaban de parte del caudillo de Avellaneda, como lo demostraban las asambleas preelectorales realizadas hasta la fecha.

En definitiva, y después de dos horas de conversación, la reunión terminó en un rotundo fracaso.

La formación del nuevo partido

Después de la conferencia de Haedo, los amigos del Sr. Barceló volvieron a reunirse anoche en Avellaneda y según nuestras informaciones, habrían convenido en emplazar a las autoridades partidarias en 48 horas para pronunciarse sobre el pleito de la candidatura a la gobernación.

También hemos logrado saber que si la candidatura del Sr. Barceló fuera rechazada, sus amigos estarían resueltos a ir a la disidencia organizando una nueva fuerza política provincial.

Todos los preparativos estarían ya hechos en ese sentido, y mañana será inscripto en el juzgado federal de La Plata el nombre de la nueva agrupación, que se denominaría "Concordancia Cívica Provincial", o en su defecto. Partido Demócrata Liberal de Buenos Aires.

Desorientación en las filas Santamarinistas

La actitud decidida y firme de los "barcelistas" ha provocado grave desorientación en las filas "santamarinistas", donde comienza a hablarse con insistencia de la necesidad de "aceptar a Barceló", para impedir la división del partido.

Fresco, Barceló y Santamarina Hablarán hoy

Un nuevo esfuerzo, quizás el último, se realizará hoy para tentar nuevas soluciones que conjuren la crisis conservadora. Se trata de una conferencia en la que tomarán parte el gobernador de la provincia Dr. Fresco, el diputado Barceló y el senador Santamarina.

Si en esta entrevista no se concilian opiniones, puede considerarse definitivamente rota la unidad Demócrata Nacional de Buenos Aires.

La reunión de esta tarde tendrá lugar probablemente en la residencia oficial de La Plata.

Irreductibles

LOS AMIGOS políticos de don Alberto Barceló se muestran irreductibles en el propósito de sostener su candidatura a la gobernación de Bs. Aires, anunciándose que llegarían a separarse de la agrupación si razones ajenas al partido hicieran levantar otra candidatura demócrata

Fué Agasajado Hoy el Doctor Obdulio Siri

En su Honor Fué Servido un Almuerzo

HOY a mediodía se sirvió en uno de los salones del Hotel España el almuerzo ofrecido por el doctor José Quinteros Luques en honor del Dr. Obdulio F. Siri. Asistieron a la demostración los siguientes señores: Carlos A. Sánchez, Dr. Manuel Osores Soler, Fabián Onsari, Dr. Juan A. Garona, Dr. Héctor R. Baudon, senador provincial Dr. Alfredo Busquet, diputados provinciales Abel Guaresti, Narciso Burgueño y Alejo López de Armentia, Alejandro Witcomb, Eugenio Saint Beat, Arturo Santa María, Julio Etchegaray, Guillermo Martínez Guerrero, Amaro B. Piñeyro, Dr. Luis Caggiano, Gerardo Morón, Santiago Mac Donald, Manuel Paz, Carmelo F. Camet y Mario Burgueño.

Se excusaron de concurrir a esta demostración los señores: ingeniero Ernesto C. Boatti, doctor Carlos E. Cisneros, Víctor F. Mugier (de Ayacucho), doctor José Brun (de Necochea), doctor Emilio Ferreyra, que se halla enfermo; Francisco Carramaza (de Las Flores), y otros.

El doctor Alejandro O. Suárez dirigió al doctor José Quinteros Luques el siguiente telegrama desde Chivilcoy: "Me adhiero al almuerzo de hoy en honor de nuestro gran candidato a gobernador de Buenos Aires, doctor Obdulio F. Siri. Para la hora del brindis formulo mis mejores votos por la consagración del noble amigo en los próximos comicios, para bien de la provincia y prestigio de sus instituciones. Salúdate cordialmente".

Almuerzo de Dirigentes Radicales

LA CABECERA de la mesa. El Dr. Siri con los señores Carlos A. Sánchez, presidente de la Convención y el Dr. Quinteros Luques

Será Entregada Mañana en la Casa del Pueblo la Resolución de Reingreso del P. S. Obrero

La Delegación Será Recibida por el Secretario General del Partido Socialista, Diputado Ghioldi

DESPUES de las deliberaciones celebradas por el Comité Ejecutivo y la Junta de la Federación de la Capital del partido socialista ha quedado convenido que el secretario general de la agrupación, señor Américo Ghioldi, recibirá en las últimas horas de la tarde de mañana, miércoles, a una delegación de la Federación Socialista Obrera, que, como hen. informado ampliamente, resolvió su reincorporación al partido Socialista.

La delegación hará entrega de la resolución que, en el referido sentido adoptó la asamblea extraordinaria celebrada el jueves pasado. Al acto de mañana concurrirán asimismo dirigentes y afiliados de la Casa del Pueblo, y con él se darán por terminadas las gestiones y trámites de reingreso.

Resoluciones de las Juventudes Socialistas

La mesa ejecutiva del Consejo Central de Juventudes Socialistas, efectuará mañana, a las 18.30 horas, su reunión semanal. En ella se tomarán diversas iniciativas relacionadas con la propaganda electoral del partido.

Llegó de Salta el Señor Julio Cornejo

HA llegado de Salta el Sr. Julio Cornejo, hijo del ex gobernador de esa provincia y presidente de la convención de la Unión Cívica Radical Independiente de Salta, que viene a colaborar con el teniente coronel Pedro Greni, presidente de la mencionada agrupación, en las gestiones de unificación que se realizan en Buenos Aires.

Causa Desaliento en Catamarca la Demora del P. E. Nacional Para Condenar Enérgicamente el Fraude

CATAMARCA, 12 (De nuestro corresponsal). — En los círculos políticos de la oposición en esta provincia comienza a cundir el desaliento por la demora del gobierno nacional en pronunciarse categóricamente condenando el fraude electoral realizado por el oficialismo el domingo 3 del corriente.

Las informaciones solicitadas por el Ministerio del Interior han sido remitidas por los funcionarios civiles y militares a quienes se les habría requerido su opinión. Se asegura que también fué enviado un memorial por el inspector de Correos y Telégrafos, el que ha sido ampliado con detalles que ponen en evidencia el propósito deliberado del gobierno provincial de imponer su voluntad frente a las promesas de libertad electoral hechas por el primer magistrado de la Nación.

La demora de este pronunciamiento, hace suponer a la masa de opinión popular que quedarán sin castigo los fraudes cometidos por el gobernador Cerezo para imponer los candidatos de su preferencia.

No se tiene conocimiento en ésta de que el P. E. haya llamado la atención del gobierno de Salta por el hecho notorio de que soldados del escuadrón de seguridad de esa provincia han actuado al servicio de los candidatos demócratas nacionales en el departamento Santa María para contrarrestar la influencia del prestigioso dirigentes radical, Sr. Abel Acosta.

La Corte Reafirma la Culpabilidad de los Herederos de L. N. Pourtalé

Reconoce el Valor de las Cartas que Prueban su Delito

La Corte Desestimó el Recurso Interpuesto

LOS herederos de la sucesión de don Lorenzo Mateo Pourtalé, que como es notorio, han sido demandados por el Consejo Nacional de Educación por ocultación de bienes con miras a eludir el pago del impuesto a la herencia, se presentaron ante la Corte Suprema deduciendo un recurso de queja contra la resolución de la Cámara Civil 2a. que, revocando un fallo del juez en lo civil Dr. Mendonca Paz, admití la validez como medio de prueba de una sensacional correspondencia que acreditaría las maniobras tendientes a aquel fin.

El alto tribunal ha desestimado el recurso interpuesto, con lo que queda firme el pronunciamiento de la Cámara Civil 2a.

El Nombre de E. Lozada Evoca el Esplendor del Género Chico

RETIRADO EN LA CASA DEL TEATRO, HA MUERTO EL VIEJO EMPRESARIO ESPAÑOL

EL teatro tiene de decepcionante lo transitorio del brillo que presta a los nombres, al extremo de que la mayor popularidad suele pagarse, tras el transcurso de nada más que una o dos generaciones, con el olvido absoluto. Ello ocurre con los artistas de la escena, que son los elementos teatrales de más aparente fulguración; con los autores, cuyo eco es a menudo menos fugaz que el de los intérpretes; con los empresarios, que suelen creerse omnipotentes apenas les sonríe la bonanza y caen en forma vertical un buen día, después de andar a los saltos. Nada dura en el teatro. Hay que ser muy notable para perdurar en la fama y si algunos nombres de intérpretes prestigiosos, no muchos, pasan a la posteridad a título de figuras excepcionales, sólo los cronistas los recuerdan de vez en cuando, sin mayor convicción, sin saber a ciencia cierta qué valor artístico atribuir a un Talma o a una Rachel, a una Malibrán o a un Tamberlinck.

E. LOSADA

¿Sólo el teatro es relampagueo y olvido? No lo son también otras actividades de escaparate, entre ellas la política?

* * *

Losada murió esta mañana, tras un lento marchitar. De más está decir que en la pobreza más absoluta, y en consecuencia, en la amargura más honda. Había sido siempre soberbio y siempre un poco intolerante. Cuestión de carácter, que le hacía decir a él mismo, en cuanto los negocios empezaban a mermar:

—Moriré como un perro. Murió, sin embargo, entre los amigos cordiales y casuales del "fin del día", que compadecían y hasta comprendían su temperamento huraño.

* * *

¿Cuándo vino Losada a América? En los últimos años del siglo. Posiblemente hortera o aprendiz de ocupaciones adventicias. Se metió a apuntador de teatro. Aprendió los secretos del régimen, con el libro del traspunte bajo el brazo, entre cajas. Pescó un capitalista, el dueño de una gran confitería de Constitución, "El Tren Expreso". Así nació la sociedad Ramos, Rey y Losada.

Como traspunte había asistido al comienzo del auge del género chico español en Buenos Aires, al que no era ajeno el aporte de sainetero locales. Ayudó a mover los personajes de "Los políticos", de Trejo en el Rivadavia. ¿A qué otra cosa iba a tender su empresa que al género chico hispano?

Se adueñó de la Comedia e importó los mejores cómicos caricatos y las tiples de mejor palmito, sin dejar de ser fiel a Rogelio Juárez, a Enrique Gil, a Félix Mesa. Palmada, Carreras, Moncayo rivalizaron, gracias a él, con aquellos firmes favoritos del público porteño.

Fué Losada el que impulsó a Lola Membrives a internarse en la comedia y el drama, atada umbilicalmente por un fin de fiesta a la zarzuela, de la que la gran artista provenía.

La Comedia, el Mayo, el Avenida y también el San Martín y la Opera conocieron las etapas del señorío de Losada. Los revendedores hicieron fortuna, hasta la hora de la decadencia, para capear la cual Losada volvió a su patria en ánimo de voracear. Contrató el teatro del Príncipe, en Madrid, y allí empezó a cavarse su tumba. Todo fué de mal en peor. Capitaneó por el mundo un bululú, al azar de los caprichos de una casi tiple, y llevó una española a Berlín. Vencido por las tempestades, no quiso substraer, a la vejez, su cuerpo de náufrago a Buenos Aires, donde el destino lo había encaramado hasta la altura de su propia soberbia, que le quitaba amigos.

EL DUELO TAITU - MAICENA DA INTERES AL PREMIO CHILE

Golita Puede Interponer Una Seria Tercería en la Lucha

Ahué, que Completa el Lote, es Capaz de Sorprender con uno de sus Acostumbrados Adelantos

CON el premio Chile se disputará el domingo, en San Isidro, el último clásico de la temporada, destinado a proporcionar un cotejo entre las potrancas de tres años y las yeguas de cuatro y mayor edad. Sus 2000 metros han reunido, en esta oportunidad, un conjunto reducido, pero de evidente categoría. Frente a Taitú, la mejor potranca del año pasado y la mejor yegua del momento, se medirán Maicena, Golita y Ahué, que, descartada forzosamente Yamilé, aparecen en los puestos más espectables de la generación actual. No impide este juicio el hecho de que Ahué termine de caer escasamente batido por Gran Cosa, desde que se sabe que la hija de Adam's Apple es un animal de training difícil, sujeto a bruscas oscilaciones en su actuación. Teniendo en cuenta esta circunstancia, puede considerársela como una aspirante al triunfo, apaz de producir una sorpresa.

De todas maneras, salta a la vista que el interés del encuentro se concentra en la lucha entre Taitú y Maicena. La primera de ellas, ganadora del premio San Isidro de 1938, ha cumplido, en todos los tiros, una campaña brillantísima. No hace mucho se adjudicó en gran forma un handicap en el cual acordaba ventajas prohibitivas, y ello demuestra que está lista para ganar, en esta temporada, el premio Chile que Mandataria le arrebató en la pasada. Pero, desde luego, no le va a resultar tarea excesivamente fácil. Maicena y Golita son dos potrancas parejas, y recibiendo de Taitú los nueve kilos que marca la diferencia de edad, pueden comprometerla seriamente. La probabilidad es más señalada en favor de Maicena, que ha sido uno de los pocos productos que cumplió la proeza de superar, en varios handicaps, a las yeguas, dándoles peso, inclusive. Lo expuesto determina perfectamente la atracción que reviste el clásico Chile. Hay tres competidoras que se hallan en un plano casi equivalente. La cuarta, no por menos brillante, debe ser excluida de las probabilidades de una solución sorpresiva. Tendremos, entonces, una nueva ocasión de colocar, en el fiel, el valor de una y otra generación, en vías de aclarar un problema cuya solución parece inclinarse, en general, a favor de las mayores.

Maicena es una potranca de clase

Hija de Congreve, la pupila de Perdomo va en vías de discutirle la supremacía a su media hermana Yamile. Desde la recta, hasta los tiros intermedios, ha dado reiteradas pruebas de una invariable calidad. No corre desde el 12 de noviembre, fecha en que, con 54 kilos, ganó el clásico Príncipe de Gales, batiendo, por dos cuerpos y medio, a Hiedra, 54, Sin Gracia, 59 y Mérida, 54, en 1' clavado, Palermo. Venía de superar, con 57, por dos largos y medio a Leopoldine, 52, Halloo, 54 y Sanctify, 54, en 1' 31" 2/5, Palermo, tras de derrotar, con 54, por un cuerpo y cuarto, a Ras con Ras, 49, Fundy, 53 1/2, Charmela, 50 y Chorlita, 49, en 1' 38" 2/5, pista de césped, húmedo. Las más recientes realizaciones de Maicena fueron cumplidas frente a yeguas de categoría mediana, pero las valoriza el hecho de que les acordaba grandes ventajas en el peso, si se tiene en cuenta la relación que señala la edad. En todas estas oportunidades, Maicena triunfó en forma holgada, evidenciando pleno dominio sobre sus oponentes. Más aún: demostró la misma superioridad en cualquier cancha, reuniendo en esta forma todos los elementos que permiten asignarle carácter de animal suficientemente probado. Falta ahora cotejarla con enemigas de verdadera clase, de las cuales, la principal es Taitú, yegua aguerrida a través de una serie de compromisos de gran responsabilidad. Tiene Maicena con qué responder, pues aparte de los méritos que le confiere su campaña, ostenta una admirable forma. Su corrida de 2' 6", con P. Falcón, en San Isidro, fué excelente, desde todo punto de vista, y permite confiar plenamente en sus probabilidades.

Taitú posee gran chance

Buena en todos los tiros, llega Taitú al clásico San Isidro con el título de mejor, sostenido a través de dos años. En 1938 perdió injustamente la Polla, aventajada por Ibis, en forma casual, pero en el resto de la temporada afirmó su primacía. Nada más elocuente al respecto que recordar su victoria en el clásico San Isidro, en el cual superó nada menos que a Halifax y Caporal. Llevada luego, en breve lapso de tiempo, a correr el premio Chile, cedió frente a Mandataria, sintiendo las consecuencias del brusco cambio de tiro. La actual temporada nos la devolvió con los méritos conocidos, pese a que pasó largo tiempo en tratamiento. Para no hacer referencia sino a sus performances más próximas, diremos que termina de imponerse, con 62 kilos, por un cuerpo y tres cuartos a Ladina, 45, Barrancosa, 59, Tararira, 51 y Chanchurria, 45, en 1' 35" 4/5, San Isidro, finalizando la prueba con apreciable resto. Dos meses antes, en el Premio de Honor, entró quinta de Halifax, Romántico, Partido y Cosquilloso, en 3' 43" 2/5, Palermo, después de haber derrotado, con 59, por tres cuartos de cuerpo a Goleada, 61 y Barrancosa, 59, en 1' 40" 1/5, Palermo, pista pesada. Todas estas demostraciones perfilan una Taitú en la plenitud de su rendimiento. Si a eso se agrega la bondad de su corrida de 2' 9" 2/5, en San Isidro, puede anticiparse que será para las jóvenes ardua empresa el doblegarla.

Golita es seria carta

A través de cotejos ordinarios, esta pupila de Benjamín Alvarez ha logrado un concepto estimable. Corrió por última vez el 14 de octubre, imponiéndose por 54 kilos, por medio pescuezo a Ahué, 54, y por dos largos y medio a Doubt, 50 1/2, Tolderia, 50 1/2 y Gran Cosa, 49 1/2. Venía en ese entonces de batir, con 52, por dos cuerpos a White Rose, 50 1/2, Mérida, 48 1/2 y Maicena, 53 1/2, en 1' 37" 4/5, tras de salir de perdedora superando por un cuerpo y cuarto a Marimorena, Santa Corl, Rada y Cirene, en 1' 25" 2/5. Todas estas presentaciones las cumplió en Palermo, y merece anotarse que ya en una oportunidad aventajó ampliamente a la propia Maicena. Cierto es que en esa ocasión, la hija de Congreve no produjo, a nuestro juicio, una performance normal, pero de todas maneras, no está desprovisto de interés el antecedente. Para el premio Chile, Golita cuenta con buenos ejercicios, entre los cuales se destaca el trabajo de 1000 metros en 59", que cumplió el domingo, en la pista de correr de San Isidro, después de la reunión. Golita, a pesar de la modestia de su pedigrée, aparece como competidora digna en la carrera que comentamos. Ello explica que su caballeriza tenga plena fe en el resultado del cotejo.

Ahué padece de acusada irregularidad

Dijimos más arriba que esta hija hija de Adam's Apple era de difícil entrenamiento. Su inapetencia, unida a cierta fragilidad de los remos, y a un defecto visual, le han impedido concretar la campaña a que le dan derecho sus antecedentes. Es por ello que el conjunto de su actuación, a partir de su triunfal debut en el clásico 25 de Mayo, acusa una serie de notorias ondulaciones. No obstante, cuando ha estado bien, se ha comportado honrosamente, y en tal sentido merece destacarse su segundo puesto, con 48 kilos, a 3/4 cuerpo de Heil 53, en 1'49" 1/5, Palermo, pista húmeda, en el clásico Selección, aventajando por cuatro cuerpos a Polinesia 62 y Barrancosa 61. Angel Penna, con paciencia ejemplar, insiste con Ahué, seguro de que posee verdadera clase. Prueba esa confianza, el hecho de haberla ratificado en el premio Chile, a pesar de que el viernes pasado cayó derrotada por 1/2 cabeza por Gran Cosa, a la cual daba un kilo, en 1'36" 4/5, Palermo. Hay motivos, entonces, para aguardar un ascenso brusco en la defensora del stud Cyllene. Con mayor razón, en una prueba donde figuran tres rivales parejas, capaces de plantearle un desarrollo netamente favorable.

Hipódromo Argentino

Competidores y Montas Para el Sábado Próximo

Premio Remate — 1500 metros

Hacheme	56	R. B. Quinteros
Tartakower	55	J. Batista
Alambrador	55	G. Etcheverry
Valeroso	55	R. Degiorgi
Verdi	54	P. Falcón
Royal Boy	54	J. Zaragoza
Succupirá	53	E. Callejas
Diablón	53	E. Antúnez
Crusader	53	I. Leguisamo
Lunar	52	H. Gómez
Tatoo	51	No correrá
Argile	49	No correrá

Premio Madonna Lily — 1600 mts.

Martincito	57	R. Degaetano
Harry Roy	57	J. Zaragoza
Cannon Ball	57	R. B. Quinteros
Dormilón	57	M. Cavillón
Villano	57	E. Lema
El Quinto	57	A. Bianchimano
Chibilín	57	E. Spizzirri
Hautboy	57	E. Antúnez
Quid	55	L. Olmos

Premio Bachelor's Button — 1600 mts.

Oui	56	J. Batista
Cobeña	56	I. Leguisamo
Maria Elisa	56	M. Acosta
Nieta Rica	56	J. Canal
Sammyta	56	R. González
Hija Justa	56	J. Zaragoza
Ruby	56	No correrá
Illescas	56	R. Pena

Premio Madonna Mia — 1800 metros

Cancionero	56	A. García
Precinto	56	M. Acosta
Libérrimo	56	X. X.
Leubuco	56	J. Batista
Hypocras	56	No correrá
Sidi	56	E. Lema
G. Pueyrredón	56	I. Leguisamo
Pareció	56	E. Antúnez
Ibero	56	C. Periale
Don Félix	56	No correrá

Premio Sisley — 2000 metros

Fiat Lux	61	E. Antúnez
Metileo	55	No correrá
Magicien	50	J. Zaragoza
Kremlin	48	X. X.
Buchanan	47	M. Acosta
Cobre	47	R. Martín
Pobre Alegre	47	P. Falcón
Bandurrio	46	J. P. Artigas
Teruel	45	No correrá

Premio Flores — 1000 metros

Mérida	56	E. Antúnez
Fogosa	53	J. Sberna
Orangeade	53	I. Leguisamo
Indian Maid	53	O. Nardi
Senda	53	F. M. Ortiz
Amairú	53	R. B. Quinteros
Marina	53	E. Callejas
Marraja	53	H. Gómez
Soloma	53	C. Herzog
Escarcha	53	X. X.
Famita	53	M. Acosta
Hipócrita	53	J. P. Artigas

Premio Orange — 1600 metros

Rajpipla	56 1/2	J. Sberna
Barrancoso	56	C. Herzog
Chaw Chaw	55	No correrá
Dell	54	S. di Tomaso
Despecho	53 1/2	O. Nardi
Barquete	53 1/2	J. Zaragoza
Quechúa	53	P. Falcón
Garibaldi	51 1/2	J. Pivotti
Goblin	51 1/2	A. Villalba
Mi Tordillo	50	X. X.
Malmandao	50	R. Rodríguez
Poseidón	50	J. P. Artigas
Raudal	50	A. Delgado

Premio Fantasía — 1000 metros

Escandalosa	57	M. Montivero
Andabien	56	C. Herzog
Chalequera	56	J. Zaragoza
Almoravides	55	I. Lezcano
Inventiva	55	I. Leguisamo
Mimu	55	No correrá
Popea	54	M. Vidal
Pianola	53	X. X.
Choica	53	E. Antúnez
Curie	50 1/2	J. Sberna

J. L. Vitabar Parte Para Montevideo

Como lo informara CRITICA, esta noche se embarca para Montevideo el aprendiz J. Vitabar. El citado látigo seguirá actuando en aquel medio por espacio de tres meses para luego radicarse otra vez entre nosotros. Con la carrera que ganó el domingo con Parte Pago, le faltan dos para completar las 50 que exige el reglamento de aquella institución para ascender a la categoría máxima. También nos dijo que en el Premio Carlos Pellegrini que se disputará el 7 de mes próximo será el piloto de Guapetón II o de Clarete si este fuera de la partida.

Una Figura Destacada para el Domingo

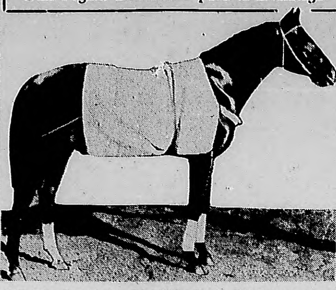

TERUEL, el pensionista del cuidador Ramón Pelletier, que aparece como una de las figuras destacadas de la carrera sobre los 1500 metros del premio Flauta. El hijo de Moncloa termina de llegar segundo en pos de Catón, en 2'2" 2/5 los 2000 metros, dejando la mejor impresión, y si el domingo responde costará arrebatarle el éxito

EL OBSERVATORIO

DE PROSPERO

PERIODICIDAD "TABULAR"

ANDABAN MAL, LAS "TABLAS". Varias reuniones transcurrieron, dentro de las cuales, los aciertos que se produjeron no tenían mérito apreciable. Pero en la de anteayer, el resultado fué por demás halagador: 5 ganadores, 2 segundos y 1 tercero sin dividendo. Cuatro de los ganadores fueron de los "de cajón": Cardota, Bon Vin, Hipócrita y Aconquija; pero Lucky Girl, tuvo originalidad. Los "segundos", fueron Farruco y Pináculo, y el "tercero" sin dividendo, Puro Tronco. A punto de producirse, estuvo el batacazo de Porte Pago, ya que las "tablas", —como lo hicimos notar—, indicaban casi en una misma línea, a Farruco, Pájaro, Porte Pago y Cobre. Con 4 "puntitos" más (en vez de (10.49), (10.53), la primera posición habría correspondido al hijo de Air Raid. Observando que los únicos tres que perdieron, estuvieron sin luz del ganador, se apreciará el mérito de los presagios "tabulares".

"SI. TODO ESO ESTARA MUY bien; pero, —tanto Rumbeado como Campinas—, figuraban en último término en las "tablas". Esto es lo que alguien nos objetó. Pero ¿qué quieren? Nadie pretende que las "tablas" tengan la facultad de adivinación. Veamos los antecedentes de los dos ganadores "sanisidrenses" señalados: Rumbeado, no alcanzó el marcador en una reciente carrera final ganada por Serraniego. Tenía 523 boletos, sobre un total de 112.000. En caso de ganar, pagaba $ 385.50. En cuanto a Campinas, sólo había corrido una vez, finalizando a cerca de 40 metros del ganador, Silver Wolf, ganándole solamente a uno; y ayer había de venir primero, abatiendo a la "imperdible" de Pináculo! Así, ¡cómo acertar carreras!

* * *

EL JOCKEY ANIBAL ALONSO, de excelente actuación reciente en Maroñas, —de acuerdo con nuestra "primicia" de hace algunos días—, se radicará en nuestro medio, contratado por Nicorás Berazategui. ¿Cuándo se radicará? Parecería que fuera desde hoy mismo, porque ayer arribó a nuestras "playas", con un equipaje tan suntuoso como el de una "prima donna" (hasta algún loro enjaulado, parece que traía); pero nuestra impresión es que aún no quedará "efectivo" por aquí. ¿En qué nos fundamos? En primer lugar, en que el mitin de verano maroñense, le ha de significar interés, y en segundo término, en que se encuentra trabado en lucha titánica por mayor número de carreras ganadas en el año, con otro colega, llamado Camilo S. Ashfield, y el Jockey Club Uruguayo, —aparte del honor que el hecho representa—, asigna al ganador de esa "estadística", alrededor de $ 1.000 de aquella moneda.

* * *

ALONSO LE DIO UNA "VENTAJA" a Ashfield de cinco meses, durante los cuales estuvo suspendido. Sin embargo, hasta el último domingo, Ashfield tenía 51 carreras ganadas, y Alonso, 49. La primera la ganó Alonso, y se le puso a una carrera de diferencia. Pero, en eso, Ashfield ganó dos casi consecutivas, quedando el cómputo en 53 contra 50. Faltan sólo dos reuniones para terminarse el año — la del 17 y la del 24 —, y aunque la "victoria" de Alonso sería improbable, podría producirse. Por estas razones creemos que Alonso se radicará entre nosotros para el mes de marzo. No obstante, el volumen del equipaje parecería sugerir cosa diferente.

En el correr del párrafo anterior hemos nombrado a un jockey Camilo S. Ashfield. ¿Será un jockey inglés? No, ¡qué ha de ser! Es el mismísimo que hasta hace un par de meses se llamaba Camilo S. Gadea. Lo que hay es que Gadea es el apellido de la madre, y ahora el padre, un distinguido hijo de inglés — que fué mayordomo, durante muchos años, en una importante estancia del Uruguay —, acaba de reconocerlo como hijo suyo, imponiéndose entonces el cambio de nombre. Además — como compensación —, lo instituye heredero de una suma aproximada de 100.000 pesos uruguayos.

* * *

NO RESTAN MAS QUE TRES seguros participantes de la "Internacional" maroñense. Son: Romántico, Germinal y Montijo. Si sólo estos tres corrieran, el fracaso de la tradicional prueba sería alarmante. Y hoy por hoy — procediendo sensatamente — habría que enunciar esa prueba en la forma siguiente:

FIAT LUX, 61 kilos (dudoso), E. Antúnez o R. Moyano.
ROMANTICO 60, A. Avero.
PENITENTE 60 (dudoso), M. Tapia.
GERMINAL 54, R. D. Rodríguez.
MONTIJO 54, A. Batista.

Porque, en lo que respecta a Fiat Lux — si ha de correr aún el handicap del sábado, sobre 2000 metros —, no parece que haya intención de llevarlo a correr 3000 el 6 de enero en Maroñas.

No Pueden Aplicarse Penas Sin Determinación de Plazo

Además, Todos los Culpables Deben Ser Iguales Frente al Reglamento

La Comisión de Carreras del Jockey Club de Buenos Aires, en su sesión de ayer, resolvió suspender al caballo Porte Pago y a su trainer Raúl Amor, a raíz de la irregularidad de las performances cumplidas por el hijo de Estampilla. Creemos, por cierto, que aun siendo una de las más graves, no fué el triunfo de Porte Pago la única irregularidad que ocurrió el domingo en San Isidro. Creemos también, que existieron, y bastante serias, el viernes en Palermo. Los abusos que significaron los triunfos obtenidos por Ranquelú, Rumbeado y Campinas, todavía están pendientes de sanción. No parece posible echar sobre ellos tierra con esa tranquilidad de las cosas consumadas, cuando se intenta hacer pagar los gastos de la fiesta exclusivamente a Porte Pago y su trainer. La medida adoptada la estimamos imprescindible, pero sólo la consideraremos justa, cuando se aplique sin distinciones de ninguna especie. Aun más: creemos que el régimen de una suspensión indefinida, sin fijación de plazo, perjudica inútilmente al afectado y acusa en los órganos encargados de aplicarla una notoria incomprensión acerca de la gravedad de los hechos. Penas equitativas, igualdad de todos los culpables ante el reglamento y determinación del plazo, constituyen requisitos indispensables del régimen correccional en toda institución hípica que merezca tal nombre. Claro está que las que padecemos hace rato que han pasado a la categoría de simples eufemismos...

Sabe Qué! Empleó Hoy en La Plata 1'52" 3/5 en 1800 Metros

Numerosos ejercicios se realizaron esta mañana en el hipódromo de La Plata. De los ensayos registrados llamó la atención el trabajo de Sabe Que, que recorrió la distancia de 1800 metros en el buen tiempo de 1' 52" 3/5, con muy buen fin. Damos a continuación la nómina de los ejercicios realizados.

En 700 metros

41" 4/5, Mural, con J. Lanzoni.
42", Lista Azul, con M. Arregui.
42" 4/5, Galachón, con N. Minetto.
43", Buttercup, con J. Mallo.
44", Escarcha, con R. González (pista auxiliar).

En 800 metros

47" 1/2, Cosquilloso, con T. Albertini (P. A.)
47" 1/2, Misero, con H. Palavecino (P. A.)
48", Galonniere, con J. Arismendi.
48", Friant, con R. Silva.
49", Manso, con G. Etcheverry y Shalimar, con E. Spizzirri.
49" 3/5, Lictor, con F. Moreira.
49" 3/5, Aguacero, con C. T. Barrios.
49" 4/5, Piacenza, con G. Etcheverry.
51", Qué Hija, con el peón (P. A.)
51" 3/5, Conforme, con C. T. Barrios (P. A.)

En 1000 metros

1' 1" 1/5, Cabulero, con J. C. González.
1' 1" 2/5, Somera, con A. Díaz.
1' 1" 2/5, Pupila, con C. T. Barrios.
1' 2", Favius, con R. Silva.
1' 2" 1/5, Orobanca, con T. Albertini (puesto).
1' 2" 3/5, Sarunga, con A. Díaz, y Chingolero, con M. Martínez.
1' 3", Estepa, con R. González (pista auxiliar).

En 1200 metros

1' 15" 3/5, Aporrero, con E. Medina.

En 1300 metros

1' 20", Alarido, con J. Arismendi.
1' 21", Sangrador, N. Minetto.
1' 22", Efluvio, con L. Tadei y Amulet, con R. Silva.
1' 22" 1/5, Indostán, con A. Lhuillier.

En 1100 metros

1' 29" 2/5, Feudal, con P. Nievas.
1' 33", Arqueo, con H. Palavecino (pista auxiliar).

En 1500 metros

1' 35" 3/5, Pago Largo, con J. Martínez.
1' 38", Caudal, con C. T. Barrios (P. A.).
1' 39", Rey Lear, con M. Gil (P. A.)
Floreo: Oficial, con H. Palavecino.

En 1600 metros

1' 41", Imperioso, con A. Díaz.

En 1800 metros

1' 52" 3/5, Sabe Que, con S. Fuertes.

Hipódromo de La Plata

Asignaciones de Peso Para la Reunión del Domingo Próximo

Premio Arenero — 1600 metros

Linero	57	Primo	57
Docto	57	Carlton	57
Guayabo	57	Derek	57
Ufano	57	Hableló	57
Tiger Tim	57	San Patricio	57
Dichoso	57	Meñunqué	57
Campeoncito	57	Coronel Z	57
Buen Chorro	57		

Premio Pitusa — 1400 metros

Piacenza	56	Yo también Soñé	56
Vuelva	56	Farra	56
Sarunga	56	Teladebo II	56
Felony	56	Platense	56
Sopladora	56	Clepsidra	56
Bárbara	56	Santa	56
Gran Alhaja	56		

Premio Tetrarca — 1300 metros

Indostán	56	Revido	56
Shalimar	56	Pon	56
Frimas	56	Far Way	56
Silver Pin	56	Montalban	56
Glorieux	56	Chalado	56
Azorin	56	Esluvio	56

Premio Bigornia — 1200 metros

Badinette	54	Pupila	57
Solería	57	Tracia	57
Metrallada	54	Contralto	57
Evening	57	Avenida	57
Adelfia	57	Santa Beatriz	54
Con Bocha	57	Miss Buttie	57

Premio Padilla — 1700 metros (Anulada)

Premio Estadista — 1500 metros

Raudal	52	Carey	57
Cuadrito	55	Rey Lear	57
Manso	57	Mural	57
Son	55	Cianuro	57
Náutico	57	Favius	52
Pago Largo	57	Dreamer	57

Premio Capablanca — 1100 metros

Letra	56	Fea	56
Tentatrice	56	Callejuela	56
Canoa	56	Liberia	56
Divisoria	56	Galonniere	56

Premio Monserga — 1100 metros

Favorecedor	56	Missouri	53
Bambino	51	Quequi	57
Borra	48	Cronómetro II	46
Escalona	48	Arrastre	50
Catusha	56		

Tartakower Marcó 1' 2/5 los 1000 Mts.

En 600 metros

De recta: Curie, con J. Sberna.
De recta: Famita, con M. Acosta.
De recta: Escandalosa, con R. B. Quinteros.
De recta: India Bils, con E. Martucci.
De recta: Avellana, con I. Lezcano, y Par, con E. Callejas.

En 700 metros

41", Popea, con M. Vidal.
Suave: Nieta Rica, con J. Canal.
De recta: Mérida, con E. Antúnez.
De recta: Marraja, con J. M. Martínez.
Suave: Hija Bella, con E. Labrador.

En 800 metros

48", Laboriosa, con J. Batista y Una, con H. Gómez.
48", Ibero, con C. Periale, a la par de Royal Boy, con J. Sosa.
49", Superi, con O. Nardi.
49", Clairbois, con el peón.
49" 1/5, Illescas, con P. Alvarez, a la par de La Vigilancia, con C. Herzog.
49" 2/5, Monolito, con A. Villalba y Perugino, con M. Dacosta
50", Leubuco, con J. Batista, y Masck, con J. Martínez.
50", Sistro, con A. Grassi.
50", Paulinette, con el peón.
50" 3/5, Vendetta, con H. Gómez.
50" 3/5, Harper, con E. Lema.
51", Malmandao, con el peón, y Lord Savile, con E. Santana.
52", Verdi, con S. Díez.

En 1000 metros

1' 2/5, Tartakower, con J. Batista, y Oui, con Maza, dominando el primero.
1' 1" 2/5, General Pueyrredón, con I. Leguisamo.
1' 1" 3/5, Jolie, con S. Pintado.
1' 2" 1/5, Harry Roy, con J. Zaragoza y Paseo, con E. Callejas (dominando el primero).
1' 2" 1/5, Villano, con J. Chavarri, e Hipocras, con E. Lema y de Sibe, con J. M. Martínez.
Suave: Baoubole, con O. Nardi.
De recta: Pareció, con F. Delieutraz, a la par de Sin Gracia, con O. Nardi (juntos).
De recta: Orangeade, con I. Leguisamo, a la par de W. Rose, con H. Padula.
Suave: Goblein, con A. Villalba.

En 1200 metros

De recta: Irene, con I. Leguisamo.

En 1500 metros

1' 35", Sad Eyes, con J. Díez.

En 1600 metros

1' 41" 3/5, Trovador, con J. Lofiego, a la par de Sincero, con R. Martín.

En 2000 metros

Floreo: Noblado, con E. Callejas, primeros 1800 a la par de Importe, con Golidori.

Taitú Cubrió en San Isidro 1000 mts. en 1'1"

Entre los ejercicios registrados esta mañana en la pista de arena de San Isidro, los que damos a continuación, dejó buena impresión el de Taitú, que cubrió el kilómetro en un minuto justo a la par de Pabellón.

En 600 metros

35" Cardilla, con Leguisamo.
De recta, Choica, con Núñez y Latido II, con el peón.

En 700 metros

42" 2/5 Amairú, con R. Quinteros (opuesto).

En 800 metros

47" 3/5 Quechua, con Falcón y un compañero, con Rodríguez (tierra).
48" 4/5 Diablón, con Núñez y Alfayate, con el peón.
49" Mar Libre, con Picón y Tizonito, con Bergós.
49" Latour, con Martucci y Sufragista, con Olmos.
49" Retruco, con Martucci.
49" 1/5 Felony, con Núñez y Aubepine, con el peón.
50" Menudeo, con Callejas.
51" 2/5 Pánfilo, con Cassaigne.
Suave, Hacheme, con R. Quinteros.

En 1000 metros

1'1", Taitú, con H. Gómez y Pabellón, con Rodríguez (cómoda la yegua).
1'1", Chaperón, con Olmos (tierra).
1'2" 2/5, Cybéle, con Núñez.
1'3", Magicien, con A. Domínguez y Próspero, con el peón (opuesto).

En 1400 metros

1'31", Maicuré, con H. Gómez.

En 1500 metros

1'33", Tena, con Núñez (tierra).

★ Alma Torera ★

POR DON JUAN EL ZORRO

JUSTA INDIGNACION

El empleado de la compañía de ómnibus estaba sentado ante su escritorio, cuando penetró a la oficina una señora sumamente gruesa y de elevada estatura. La visitante venía sofocada y con la cara roja de indignación.

—¿En qué puedo servirla, señora? — preguntó cortésmente el empleado.

—Vengo a presentar una queja contra el personal de la compañía — replicó la señora, iracunda.

—Bien. Veamos. ¿Qué le ha sucedido y en qué coche?

—Fíjese — replicó la señora —. Yo había tomado el coche número 12 de esta compañía, y trabajosamente logré ubicarme en el interior, pues había muchos pasajeros. Llegada al punto donde tenía que bajarme, hice detener el coche y descendí del ómnibus.

—Bien, señora — contestó el empleado —. Pero no veo, francamente, qué motivo de queja puede tener usted...

—Ahora verá — dijo la señora —. Apenas bajé del ómnibus, que, por cierto, iba ya completo, oí que el guarda gritaba: "¡Sitio para tres en el interior!"...

■

La nueva rica

Creí que no era para tanto, pero le hizo tantas perrerías, que se justificaba por completo que le tuviera esa "quinina".

■

Rico tipo

Quejábase de que llevaba una vida de perros y tenía razón: era fabricante de salchichas.

■

Es difícil que le crean

Si dice que nunca se clavó un alfiler en la yema de un dedo.

* * *

Si afirma que jamás se quemó los dedos al agarrar una cacerola que sacaba del fuego.

* * *

Si asegura que nunca bostezó justo en el momento en que alguien de la reunión estaba contando algo interesante.

■

Preguntas de niño indiscreto

¿Los enanos son hombres de muestra?

* * *

¿Los enanitos hacen el servicio militar en los boy-scouts?

* * *

¿Cuando los enanos enfermos se curan, son dados de alta?

■

La copla de hoy

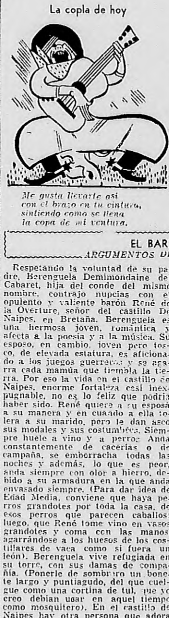

Me gusta llevarte así
con el brazo en tu cintura,
sintiendo como se llena
la copa de mi ventura.

Novela supersintética

Se casó con la viuda vieja y rica para heredarla. La viuda se va a casar otra vez.

Sketches mínimos

En una casa. El señor y el mensajero:

Señor. — Pero ¿no había pagado yo esta cuenta?

Mensajero. — No lo sé, señor.

Señor. — Pero tu patrón lo sabrá, supongo.

Mensajero. — No, señor. Tampoco lo sabe.

Señor. — ¿Y cómo conoces tú eso?

Mensajero. — Porque él me lo dijo.

Señor. — ¡Cómo! Y entonces tiene la desvergüenza de mandarla cobrar de nuevo por si yo no me había olvidado, ¿eh?

Mensajero. — En verdad es así, señor. Pero yo no sabía si estaba paga, el patrón tampoco y usted no estaba seguro.

Señor. — ¿Y entonces?

Mensajero. — Entonces, como dijo el patrón, si usted la pagaba de nuevo, todos estaríamos seguros.

■

Verdades

Puede que sea verdad que el matrimonio se hace en el cielo, pero muchos quedaremos dudándolo.

■

Anécdota

El infortunado arzobispo Jorge Darboy, fusilado en París por la comuna, cuando el movimiento insurreccional de 1871, era no menos considerado en la corte de Napoleón III por su ingenio que por la dignidad de su carácter y por sus virtudes episcopales.

Asistiendo una noche de 1869, en su calidad de gran limosnero, a una fiesta de Saint Cloud, residencia favorita de la ex emperatriz Eugenia, le fué preciso pasar a través de un corredor bastante estrecho, obstruído por las crinolinas de dos damas enormemente descotadas. Una de ellas, al ver la indecisión del prelado, se esforzó en comprimir los pliegues esponjosos de su vestido, diciéndole con una encantadora sonrisa.

—El paso es difícil; excusadnos, monseñor... Nuestras costureras ponen hoy tanto género en las polleras...

—...que no alcanza, después, para los corpiños... — Añadió espiritualmente el prelado.

EL BARDO SERAFIN

ARGUMENTOS DE CINE RECHAZADOS

Respetando la voluntad de su padre, Berenguela Demimondaine del Cabaret, hija del conde del mismo nombre, contrajo nupcias con el opulento y valiente barón René de la Overture, señor del castillo De Naipes, en Bretaña. Berenguela es una hermosa joven, romántica y afecta a la poesía y a la música. Su esposo, en cambio, joven pero tosco, de elevada estatura, es aficionado a los juegos guerreros y se agarra cada mamúa que tiembla la tierra. Por eso la vida en el castillo de Naipes, enorme fortaleza casi inexpugnable, no es lo feliz que podría haber sido. René quiere a su esposa a su manera y en cuando a ella tolera a su marido, pero le dan asco sus modales y sus costumbres. Siempre huele a vino y a perros. Anda constantemente de cacerías o de campaña, se emborracha todas las noches y además, lo que es peor, anda siempre con olor a hierro, debido a su armadura en la que anda envasado siempre. (Para dar idea de Edad Media, conviene que haya perros grandotes por toda la casa, de esos perros que parecen caballos; luego, que René tome vino en vasos grandotes y coma con las manos, agarrándose a los huesos de los costillares de vaca como si fuera un león). Berenguela vive refugiada en su torre, con sus damas de compañía. (Ponerle de sombrero un bonete largo y puntiagudo, del que cuelgue como una cortina de tul, que yo creo debían usar en aquel tiempo como mosquitero). En el castillo de Naipes hay otra persona que adora a Berenguela, pero que no dice nada por temor a la venganza del noble señor del castillo: es Ginés, el escudero del barón, joven atlético que trata de hacerse caballero. Ginés ama entrañablemente a la baronesa y sabe que no es feliz.

Un día llega al castillo un bardo (especie de payador de aquel tiempo). Es un joven rubio y melancólico, que lleva un laúd colgado de su espalda. (Ojo: Tiene que ser un laúd, no vayan a ponerle un banjo). El bardo se llama Serafín Doux de Lait y pide hospitalidad al noble barón. Este siente desprecio por los poetas y cantores, que no saben pelear y le dice que se quede todo el tiempo que desee, con la condición de que cante sus canciones a la baronesa que es tan afecta a ellas.

Serafín es conducido a presencia de la baronesa, quien inmediatamente se enamora del joven. Eso es lo que le hacía falta a ella. Un alma comprensiva, de gustos semejantes, que fuera suave y dulce y no tosco y rudo como todos los amigos del marido. Ginés, que no es manco, se da cuenta de lo que pasa. Pero, ¿quién se lo dice al barón? Este es tan bruto que es capaz de romperle la crisma de una torta, o de hacerlo torturar por el salvaje Marius, verdugo oficial de la zona. René, hastiado de la vida ociosa que lleva y de cazar jabalíes en sus bosques, resuelve hacerse una tiradita contra el conde Gil de Gruppo, feroz vecino suyo, con el que desde hace tiempo mantiene gran rivalidad. Los dos señores se odian cordialmente.

René le manda avisar al conde Gil que lo atacará dentro de tres días y que se prepare. Su heraldo, que es Ginés, va al castillo del conde Gil y le moja la oreja al conde, en nombre de su patrón. Gil acepta el reto. Sale al puente levadizo, escupe en el suelo y traza con el pie una raya. La guerra está declarada. Ginés, antes de partir, es agasajado por el conde Gil. El escudero ve un retrato en el hall. Representa un hombre joven y hermoso, que es muy parecido al bardo que le hace caídas de ala a la baronesa. Ginés averigua y se entera que el joven del retrato es Serafín el vizconde hermano de Gil, muchacho medio marica a quien le da por los versos y por la música en vez de dedicarse a la noble tarea de matar gente por cualquier cosa. Ginés vuelve al castillo dispuesto a perder a Serafín. Pero René no le da tiempo para nada. La tropa sale inmediatamente para atacar a Gil de Gruppo. (Puede hacerse una buena batalla campal entre caballeros de capa y espada, con muchos golpes y mandobles, para dar animación al asunto). Gana por varios cuerpos René, que toma prisionero a Gil de Gruppo y lo conduce victorioso al Castillo de Naipes. Allí se entera de que la baronesa Berenguela se fugó con el bardo Serafín. Ginés, aprovecha y descubre la verdad sobre la persona de Serafín. René manda a una mazmorra al conde Gil y sale a perseguir a la esposa infiel y al bardo vivillo. Rompe varios caballos y los alcanza junto a un arroyuelo. Los trae al castillo y los juzga, conjuntamente con el conde Gil de Gruppo. René es señor de horca cuchillo y cortaplumas y puede hacer justicia como mejor le plazca. Gil de Gruppo, al ver a Serafín, lo insulta y le dice cómo se ha atrevido a fugarse con la bella baronesa, esposa de su digno vencedor. Serafín se pone a llorar, pues presiente que le separarán la cabeza del tronco mediante un oportuno tajo de espadón. Se arroja a los pies del barón y le dice que él no tiene la culpa, que fué Berenguela quien lo engatusó y lo obligó a que se fugara con él, diciéndole que le iba a conseguir un puesto de crooner en Londres. Gil de Gruppo, asqueado de ver la cobardía de su hermano, quiere matarlo. Pero René lo detiene. Berenguela se da cuenta de que su amado, el bardo, es un infeliz y tomando una gran bandeja de plata la abolla contra la cabeza del bardo. René ríe y la perdona. Berenguela se echa en sus brazos, diciéndole: "Esto sí que es un hombre". René devuelve la libertad a Gil, mediante un rescate que el conde pagará en mensualidades. Y en cuanto a Serafín, toma su laúd y sale furioso del castillo.

NO BUSQUE MAS EMPLEOS
ASEGURESE UN PORVENIR BRILLANTE DESARROLLANDO EN SU PROPIO DOMICILIO UNA DE ESTAS 35 PEQUEÑAS INDUSTRIAS LUCRATIVAS AL ALCANCE DE TODOS Y SIN CAPITAL.
RECETARIO INDUSTRIAL CASERO
Ediciones "LA SORPRESA" RECONQUISTA 972, Bs. Aires

POLIZAS Adelanto todo su valor
LA CENTRAL - SUIPACHA 540

ESTUDIO JURIDICO
MARIO E. REBORA
ANTONIO J. TEALDI
Despidos-Accidentes de trabajo y todo trámite judicial
URUGUAY 466, 4o. p., T. 38-8290

Dr. DAVID FAIRSTEIN
Especialista en enfermedades de la Piel
ECZEMAS CRONICOS
Tratamiento Eficaz con Fisioterapia
Acné, Psoriasis, Caída de Cabello
CORDOBA 1868, 3er Piso
U. T. 41 - 1887

"CHANTECLER DANCING"
VIEUX-PARIS — PARANA 440
YA SE INAUGURO LA TERRAZA JARDIN
COMA Y DIVIERTASE AL AIRE LIBRE
CIEN BAILARINAS Y TREINTA ARTISTAS
Típica D'AGOSTINO - Jazz GONZALITO
$ 1 - VERMOUTH - $ 1 -

CONSULTA $ 2
TODAS LAS ENFERMEDADES
CONJUNTO DE MEDICOS COMPETENTES Y ESPECIALISTAS
HORARIO CONTINUADO de 9 a 21 Hs. Dom. de 10 a 12
ENFERMEDADES DEL PULMON • CORAZON • ESTOMAGO • INTESTINO • HIGADO • RIÑONES • NERVIOSAS • URINARIAS
CONSULTORIOS MODELO SUD
GARGANTA • NARIZ • OIDOS • SEÑORAS Y NIÑOS • DENTISTA
BRASIL 1041 PLAZA CONSTITUCION

AGRUPACION MEDICA ARGENTINA
GRAN INSTITUTO ANTIVENEREO
SAN MARTIN 440
HORARIO de 10 a 12 y 15 a 21
ENFERMEDADES SECRETAS
VIAS URINARIAS • AVARIOSIS •
TRATAMIENTO INTENSO. SIN LAVAJES, SIN DOLOR

BRASIL 923 PLAZA CONSTITUCION
PRIMER INSTITUTO ANTIVENEREO
SECRETAS SIN LAVAJES
PIEL • IMPOTENCIA
AMBOS SEXOS • DE 10 a 21 HORAS
Dr. D. STIGOL

Clínicas Dentales ESMERALDA
DIRECTOR Dr. AARON BRISANOFF
EXTRACCIONES SIN DOLOR $ 2
DENTADURAS
REFORZADO CAUCHO $ 50
CAUCHO REFORZADO $ 35
DIENTES FIJOS DE ORO $ 12
CAUCHO GARANTIDO $ 25
CONSULTAS GRATIS
COMPOSTURAS EN TRES HORAS $ 3
LAVALLE 959
Suc. LOMAS de ZAMORA LAPRIDA 211
SAN MARTIN SAN LORENZO 7

Sigue en el Misterio la Suerte del Ussukuma

Hoy Hace Cinco Días que Había Partido

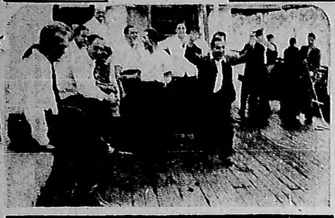

DOS POSTALES encontradas entre el equipaje de los tripulantes del "Usukuma", desembarcado ayer. En la de arriba, aparecen en un momento de esparcimiento a bordo y en la de abajo, se ve a tres de los marineros, con sus esposas en una cervecería de Hamburgo

SIGUE preocupando el misterio del Ussukuma, barco de bandera alemana desaparecido pocos días después de abandonar el puerto de Bahía Blanca y al que pertenecieron los cuatro botes salvavidas hallados sin más ser vivo que un gato, el día 8 del corriente, a las 9.30, a unas 80 millas de distancia de Mar del Plata.

Hace aproximadamente cinco días, el Ussukuma partió con rumbo desconocido. A la incógnita de su ruta responde poco después el encuentro de los cuatro botes, hallados por el pesquero Maneco. Ni un ser humano se encontró a bordo de las pequeñas embarcaciones a la deriva, de los 108 tripulantes que el Ussukuma conducía. Sólo el felino, que en las soledades del mar lanzaba quejidos casi humanos. Y además papeles, cartas marinas, un libro de navegación, anotaciones, retratos, ropas, diversos bultos en cantidad de doscientos, pasaportes de buena parte de los tripulantes, etc.

El encuentro tuvo en verdad el ambiente novelesco que requerían las suposiciones surgidas después. Cuando el velero de pesca Maneco alcanzó a divisar el primero de los botes, éste estaba a 80 millas de la costa, a 39 grados de latitud Sur y 56 grados 44 minutos de longitud Oeste. La tarea fué difícil, pues se realizó íntegra con mar picado. Se pensó naturalmente que en algún otro bote podían encontrarse náufragos. Ya en vista de que nada se hallaba, el Maneco emprendió el regreso, fondeando en la Boca el domingo por la mañana, trayendo la extraña revelación de un hecho que no se sabe cómo determinar aún.

La verdad de lo ocurrido sólo la sabe, por ahora, el océano, ya que el único testigo presencial ha sido el pequeño gato. Plantéase un nuevo misterio en que el mar es personaje principal, misterioso que parece ocultar episodios terribles por tratarse de tiempo de guerra y jugarse el destino de una nave de país beligerante. ¿Fué hundido el Ussukuma por su propia tripulación y ésta pasó a refugiarse en un submarino? ¿Fué capturado el barco por algún acorazado inglés y conducido a las Malvinas? ¿Se trata simplemente de una maniobra para despistar al enemigo y hacerle creer en un naufragio? ¿Es que en verdad la nave yace en el fondo del océano, con sus 108 cadáveres, mientras los cuatro botes llegan a nosotros como un mensaje que no se puede descifrar?

Queda el interrogante en pie, como anticipo de la tragedia que pudo haber ocurrido. No hace muchos días los tripulantes del Ussukuma festejaban entre sus relaciones de Bahía Blanca el transitorio arribo. Hoy para todos estos es lo infausto de la noticia, mientras las conjeturas más diversas tienden a agregar confusión a lo que pudo haber ocurrido.

Tiempo de guerra, en que todo se vuelve inestable y decididamente efímero. La mole del Ussukuma, con sus ciento ocho hombres, casi todos jóvenes, parecía con potencialidad como para afrontar las más revueltas tormentas marinas y los vientos de más enconada violencia. Pero he aquí que un sólo torpedo pudo haber escrito la última página de la nave y sus hombres. O la decisión propia pudo haber determinado su desaparición... Sobre el tiempo de guerra y las historia del mar, las suposiciones pueden entrar sin miedo en el clima de lo fantástico. Todo es posible, hasta lo absurdo. Acaso cueste resignarse ante la idea de que 108 hombres, cada uno con familiares que lo esperan en un puerto determinado, y amigos, y afectos, han caído así de pronto, en una eventualidad casi incomprensible, como un montón de piedras despeñadas hacia el agua.

La verdad ha quedado en esa zona oceánica, sobre el rumor monorrítmico de las olas. Hundido o apresado, el mar cruzó sus aguas sobre el lugar en que estuvo el Ussukuma, como queriendo demostrar lo efímero y transitorio, la poca validez de las obras humanas. Quedando, como una renovación de otros antiguos, este enigma del destino de un barco, ayer partiendo gallardamente, regresando ahora en sus cuatro modestos emisarios, cargados de despojos, anunciando bien a las claras, que a 80 kilómetros de la costa, a los 39 grados de latitud sur y 56 grados 44 minutos de longitud oeste, ha ocurrido un angustioso drama marino.

Jabón de Tocador
SUPREMA
Un jabón fino, espumoso, bien perfumado y con abundantes premios
Sólo $ 0.15 la pastilla en farmacias y perfumerías

La Colectividad Griega Trata de Salvar la Vida de los Huelguistas de Hambre

Si se Prolonga el Ayuno, se Producirán Varias Muertes Más

Dos Comisiones Trabajan Para Lograr la Libertad de los Detenidos

LA huelga de hambre que los tripulantes de los barcos griegos "Hadiotis", "Kyteron", "Taigetos", "Penélope" y "Santiago" declararon en señal de protesta por la injusta detención que sufren en la Isla Demarchi, cumple hoy su undécimo día de duración. El estado físico de los huelguistas es muy grave. Tres de ellos están poco menos que agonizantes y los demás, excepto uno, se encuentran tan debilitados que han debido ser alojados en la enfermería. Solamente uno, Isidoro Tripolitis, permanece aún en pie, desafiando con su robusta constitución las desastrosas consecuencias del prolongado ayuno.

Los tripulantes griegos, la mayoría de los cuales permanecen detenidos sin causas justificadas en el referido depósito de la Prefectura Marítima desde el mes de septiembre, están resueltos a proseguir la huelga hasta obtener la libertad o sucumbir. Juramentados en su trágico propósito, todo hace suponer que lo mantendrán con inquebrantable firmeza. Las autoridades, pues, no deben esperar un instante más para ordenar la libertad. La justicia federal ha declarado que la negativa de continuar embarcados en los buques en que prestaban servicios, no importa la comisión de ningún delito y nuestras leyes y la Constitución Nacional, con sus anchos postulados, amparan la libertad de todas las personas que residen en el país. Y si a estas consideraciones se agrega la circunstancia de que los tripulantes griegos son honestos trabajadores del mar, sin antecedentes policiales, que han ejercido un legítimo derecho negándose a trabajar en condiciones desfavorables e inconvenientes, se llega a la conclusión de que la libertad de los detenidos es un acto de estricta justicia y de reparación moral y material que debe ser cumplido sin tardanza.

Un oficio peligroso

Ser tripulante de un barco de carga, en tiempos de guerra es un oficio muy peligroso pero serlo en un barco griego, significa el peligro en grado superlativo.

Los buques de carga griegos son famosos por la audacia de sus dotaciones. En todos los conflictos bélicos son ellos los que se aventuran sin vacilaciones para forzar los bloqueos y practicar el pingüe negocio del contrabando de guerra. En la presente contienda, pasan ya de la veintena los que fueron hundidos por submarinos y minas magnéticas o cazados por las naves de guerra que patrullan los mares.

Sin ir más lejos, el cable consignó anoche que el vapor griego "Garafulia", de 8.000 toneladas, fué torpedeado sin previo aviso en aguas de la costa noruega. De los 25 tripulantes, hay cuatro muertos e igual número de heridos. Agrega la información que el "Garafaulia" iba a Kirkenes, para cargar mineral de hierro destinado a Holanda.

Mencionamos el ejemplo que tenemos más a mano, pero ellos abundan. Con los 108 tripulantes chinos ocurrió, no hace mucho, cosa análoga. Dos de los barcos en los que se les quería embarcar en contra de sus deseos, fueron hundidos.

En estas circunstancias, la actitud de los griegos es perfectamente explicable. Sabiendo que los mares están erizados de peligros y que los armadores de las naves que ellos tripulan se dedican a llevar peligrosas cargas, unos se negaron a embarcarse y otros exigieron salarios compensadores. De aquí partió el conflicto que determinó el encierro de los tripulantes de los mencionados buques.

Tres están muy graves

La mayoría de los griegos se encuentran en la isla Demarchi, desde setiembre del corriente año. Unos pocos fueron detenidos en fecha posterior. Desde entonces declararon dos huelgas de hambre breves, que no prosiguieron por falta de organización y porque creyeron que serían puestos en libertad. Pero como el encierro continuó, afrontaron un tercer ayuno que, como expresamos, se prolonga desde hace once días.

Las dos huelgas anteriores y a depresión moral que ha producido la injusta detención en hombres de espíritu simple, acostumbrados a la vida al aire libre, ha hecho que los efectos de la huelga actual sean desastrosos. Los huelguistas se hallan en un impresionante estado de postración física. Tres de ellos, totalmente debilitados, sufrieron ayer prolongados desmayos.

La gravedad de estos tres últimos determinó a las autoridades de la Isla Demarchi a conducirlos a la Asistencia Pública. Allí los griegos, expresaron que estaban resueltos a no comer. Los médicos trataron de persuadirlos para que modificaran su actitud pero como ello no fué posible, los tres tripulantes volvieron a ser conducidos a la prisión.

Conmoción en la colectividad

En la colectividad griega reina una gran conmoción por el doloroso episodio que tiene por escenario la isla Demarchi. Se han formado dos comisiones que trabajan activamente para salvar la vida de sus compatriotas. Una, compuesta por los tripulantes de los barcos de la misma nacionalidad "Maz Wolf", "Ekatendarjos", "Drakulis" y "Nicostá" y otra integrada por comerciantes helénicos y presidida por el Sr. Constantino Likiardopulos. Estos dos organismos se han dirigido por nota al Poder Ejecutivo, han interesado a las autoridades diplomáticas y consulares de Grecia para que interpongan sus buenos oficios y se proponen hacer todas las gestiones que sean necesarias a fin de que sus compatriotas recobren la libertad.

Una nota de la Liga

La Liga de los Derechos del Hombre, que preside el Dr. Arturo Frondizi también se ha interesado por la suerte de los prisioneros de la Isla Demarchi. En el día de ayer envió una nota al Ministro de Agricultura Dr. Padilla, a cuya disposición se hallan los detenidos, solicitándole que sean puestos en libertad.

Señala el doctor Frondizi que una detención que se prolonga indefinidamente, ya que por su naturaleza no puede fijársele término, vulnera las leyes fundamentales del país, en forma más chocante cuanto que no se justifica por razones de necesidad.

Se trata de hombres — agrega — que tan pronto obtengan su libertad buscarán la forma de contratar sus servicios en la navegación, como lo hicieron otros a quienes en las mismas condiciones no se detuvo y abandonaron el país por sus propios medios, sin plantear el problema de su permanencia o de su radicación.

Es, pues, una medida de elemental justicia y sin consecuencias de ninguna naturaleza la de su libertad inmediata, con autorización de permanecer en territorio argentino por el término de 90 días.

Visitarán la isla

Estas gestiones se completan con una visita de carácter colectivo que los miembros de las mencionadas comisiones se proponen realizar en el día de hoy. En ella les harán conocer a los griegos el movimiento de solidaridad que se ha creado en torno a su detención y tratarán de disuadirlos para que no prolonguen más la huelga de hambre.

Están en Huelga los Obreros de un Establecimiento Textil

UNO DE LOS obreros de la fábrica de tejidos de seda Ducilo, de Berazategui, que fueron despedidos por reclamar mejores condiciones de labor, rodeado de numerosos compañeros

A RAIZ de la negativa patronal a otorgarles las mejoras que les solicitaron se encuentran en huelga los obreros de ambos sexos del establecimiento textil "La Ducilo", de Berazategui.

Causas que motivaron el conflicto

En las notas, comunicados, volantes, etc., editados por los trabajadores, éstos expresan que el régimen de trabajo a que se les somete está en contra de las disposiciones legales, que establecen una jornada más breve para las tareas insalubres, y que lo son las que desempeñan, queda evidenciado en una muerte por consunción hace pocos días, y en varios obreros que están atacados de la misma afección, con licencia algunos, para reponer su salud, por lo que han requerido de la firma Ducilo se les coloque en mejores condiciones, sin que consiguieran ser atendidos en sus justas demandas.

Intervendrá el Departamento Provincial del Trabajo

Se tienen informes de que el Departamento Provincial del Trabajo intervendrá para tratar de solucionar el conflicto, que cuenta con la solidaridad del resto de los trabajadores del gremio y de las organizaciones obreras en general, como así también de la población laboriosa de la zona.

Un Arabe Discutió con Otro, lo Hirió y Luego se Suicidó

El Unico Testigo del Hecho Ignora las Causas de la Incidencia

ESTA investigando la policía de Caseros un grave hecho de sangre ocurrido en esa localidad, ayer en las últimas horas de la tarde.

En el negocio que posee en la calle Tres de Febrero, Addo Said, de nacionalidad árabe, domiciliado en la Capital, en Suipacha 1137, después de una incidencia fué atacado a tiros por su connacional Mamud Yamaid, quien lo hirió de Mamud Yamaid, quien lo hirió de dos tiros y se suicidó después.

Yamaid concurrió a dicho local y, según se cree, lo llevaba el propósito de arreglar con su connacional, un asunto de dinero.

De pronto entre los dos hombres se suscitó una discusión muy violenta. En la puerta estaba un vecino que oyó los gritos, pero como hablaban en árabe, no sabe cuál era el tema de la disputa.

De pronto Yamaid sacó un revólver e hizo fuego contra el comerciante que a su vez tomó del cajón del mostrador un arma similar y repelió la agresión.

Said fué alcanzado por dos proyectiles, uno de ellos en la cabeza y cayó al suelo, sobre un charco de sangre. El otro, que había resultado ileso volvió el arma contra sí y se disparó un balazo que le causó la muerte en forma instantánea.

El comisario Ledesma está realizando averiguaciones encaminadas a aclarar lo ocurrido y dispuso la instrucción del sumario de estilo.

El estado de Said es muy grave y no pudo prestar declaración.

Los Cracks de Independiente Partieron al Brasil

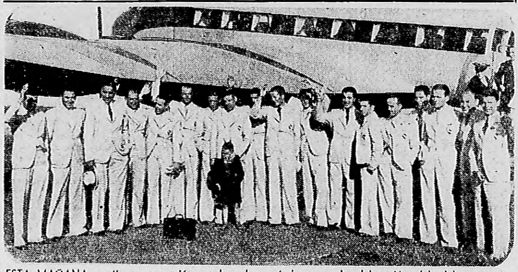

ESTA MAÑANA partieron en avión rumbo al Brasil, los integrantes del primer equipo de Independiente, que disputarán cinco partidos en el país hermano. La delegación del club campeón fué despedida por dirigentes e hinchas de la entidad

En Buenos Aires Hay 6 Niños Hambrientos

La Madre Está en el Hospital y el Padre Sin Trabajo

LOS SIETE personajes de este drama de miseria

PADRE de seis hermosos niños, el mayor de los cuales tiene once años y la menor tres, ha venido hoy a nuestra casa, en busca de solución a su drama actual, Francisco Povalei, yugoeslavo, de 41 años de edad.

Hace aproximadamente tres años llegó a nuestro país, esperanzado en conquistar al poco tiempo una situación próspera para sus familiares. Trabajó tenazmente, ganando pequeños sueldos que apenas le permitían sostener a los suyos, pero asimismo se sentía dichoso, pues por lo menos el pan cotidiano no faltaba en su mesa.

El día 4 de septiembre, Povalei fué suspendido, con sesenta peones más, en la empresa en que trabajaba, ganando cuatro pesos diarios. Desde entonces a hoy, vanos han sido sus esfuerzos por conseguir ocupación. Se ha cansado ya de golpear puertas, de solicitar trabajo, recibiendo siempre la misma respuesta. Este estado de cosas ha hecho que ya en su hogar se haya hecho presente el hambre. Su mayor preocupación son sus seis hijitos, por los que es capaz de cualquier sacrificio y para los cuales trabajaría día y noche a fin de que nada les faltase.

—Temo que no podré mantenerlos —nos dice— y no sé qué será de ellos y de nosotros. Debo ya tres meses de alquiler y ya me falta hasta esa pequeña moneda con que comprar el pan diario. En mi país trabajaba como chauffeur, habiendo sacado mi registro en la provincia de Buenos Aires. Si alguien quisiese tener a bien darme trabajo, yo podría conducir automóviles en la zona que mi registro autoriza, trabajar de peón o de lo que fuera necesario, con tal de levantar cabeza y salir de la miseria que nos amenaza a todos.

Para agravar la situación, mi esposa, enferma, está internada en un hospital.

Así nos habla este honrado padre de familia, que junto a sus seis hermosos muchachos parece la encarnación del bíblico "creced y multiplicaos". Sus palabras son dignas de atenderse, ya que nacen inspiradas por un firme deseo de salvación.

Francisco Povalei se domicilia en la calle Suárez 1036, a donde puede remitírsele cualquier ayuda pecuniaria, de ropas o alimentos y, por sobre todo, ofrecimientos de trabajo, que es lo que el desesperado padre solicita especialmente.

ASMA

El remedio Himrod para el Asma da alivio instantáneo. El remedio clásico por más de 70 años.

En toda droguería y botica

Remedio de Himrod PARA EL ASMA

Una taza de café, de café puro de Brasil, preparado al estilo brasileño, cuyas cualidades son tan benéficas para el organismo, se aprecia siempre como un símbolo cabal de cortesía y de amistad.

Nosotros, que venimos a la Argentina a hacer amigos - muchos y buenos amigos - nos complacemos en invitar cordialmente a Ud., a tomar una taza de café puro de Brasil, hoy a las 19 horas, para que tenga un grato recuerdo de la inauguración de "SOROCABANA". Lo esperamos pues, en:

SOROCABANA

CAFE PURO DE BRASIL

SARMIENTO 1799 ESQ. CALLAO — UNION TELEF. 35, LIBERTAD 5394

PORQUE EL LIBRO DE ORO PATORUZU 1940
CONTIENE:
- 130 historietas de Patoruzú y Don Fierro.
- 100 cuentos, notas y chistes.
- ...¡Y el banquete de Patoruzú, a todos los héroes de sus historietas!
- ¡Un gran concurso con $ 3000 en premios!

$ 1 en todo el país
APARECE MAÑANA

SEA MILLONARIO..!

LEGION EXTRANJERA OBSEQUIA A TODO SUS FAVORECEDORES CON DOS MILLONES DE PESOS

De salir premiado será repartido entre todas las personas que nos hagan los envíos ya citados, los cuales se admitirán hasta el día 20 del corriente en nuestro edificio "Legión Extranjera", Calle Belgrano 1345.

NOTA: Quedan excluídas las HOJAS LEGION EXTRANJERA para que sea menor el número de concursantes.

Fué inaugurada en Morón Otra Biblioteca Radical

Bajo los auspicios del Comité Central de la Unión Cívica Radical, quedó fundada en Morón, en la calle Belgrano 699, la biblioteca popular Luis Finochietto.

Abrió el acto el Dr. Angel Bó (h), y le siguieron en el uso de la palabra el secretario del Comité Central, Sr. José Murias (h.) y el presidente del mismo, Ing. Ernesto C. Boatti. Los oradores fueron muy aplaudidos.

★ Ha Muerto Douglas Fairbanks, el Primero de los Cuatro Grandes del Cine ★

Un Ataque Cardíaco Puso Fin a la Vida del Celebrado Actor

Tenía 56 Años de Edad y no Actuaba en el Cine Desde el Año 1932 en que Filmó "Don Juan", su Ultima Producción

SANTA MONICA, California, 12 (Associated Press). — A consecuencia de un ataque al corazón dejó de existir Douglas Fairbanks, quien hace pocos años fué famoso y popular astro cinematográfico. Douglas Fairbanks contaba 56 años de edad, y el fallecimiento ocurrió en su residencia de esta playa.

Un ataque al corazón

HOLLYWOOD, 12 (United). — Clarence Erickson, gerente comercial del famoso astro de la pantalla Douglas Fairbanks, manifestó que éste había muerto de un ataque al corazón, esta mañana a la 1, en su residencia de Santa Mónica, a la edad de 55 años. Agregó que anoche Douglas se quejó de malestar cardíaco, pero su esposa, la ex lady Sylvia Ashley, de Londres, creyó que sería una cosa pasajera.

Luego de una actuación de varios años como galán cinematográfico, Douglas se retiró hace algunos años convertido en millonario, producto de películas, aristócrata y viajero mundial, habiendo sido huésped de reyes y presidentes. Antes de su casamiento con lady Sylvia, junto con su otra esposa, Mary Pickford, habían sido el rey y la reina de Hollywood, y en su famosa mansión, que denominaron Pickfair, agasajaron a numerosas personalidades mundiales.

La última película en que actuó Douglas Fairbanks fué "Don Juan", en 1932, interesándose después por la producción de films como empresario. Comenzó su carrera en el celuloide en 1914, actuando como protagonista de "El cordero", dirigida por D. W. Griffith, que le valió el entonces fabuloso sueldo de dos mil dólares semanales.

Las películas en que actuó Douglas Fairbanks, de corte ameno, se caracterizaron por las demostraciones de sus habilidades acrobáticas, con arriesgados saltos, luchas, etc.

N. de la R. — Douglas Fairbanks había nacido en la ciudad de Denver (Colorado), en los Estados Unidos, el 23 de Mayo de 1884. Su padre pertenecía a la clase media ilustrada. Se trasladó a Colorado para examinar algunas propiedades mineras por cuenta de un cliente y, gustándole el clima y el paisaje, decidió establecerse en la ciudad que se extiende a la sombra del Pike.

En ese clima tranquilo y acentuadamente campestre, transcurrió la infancia de Fairbanks. Douglas era monaguillo en la Iglesia de San Malaquías. Más tarde estudió el bachillerato en la escuela de la misma ciudad, pasando al Colegio de Minería, donde pensaba seguir su graduación universitaria.

Se inicia en el teatro

El afán de aventuras que le vemos en las películas era un impulso sincero en el corazón de Douglas desde sus años mozos. Trataba de recibirse de ingeniero de Minas no tanto por lucrar como por la idea ligeramente ingenua de que semejante profesión lo conduciría a ambientes de enorme interés.

En una palabra: creía en las apabullantes novelas de Peter B. Kyne y había nutrido su mente de las fábulas magníficas de O. Henry y Bret Harte, que describían otras épocas.

Pero cuando tenía diez y siete años la familia se trasladó a Nueva York. Pronto el estudiante de ingeniería se transformó en actor. El padre de Fairbanks conocía al famoso actor shapesperiano Frederick Warde. Este lo contrató para una jira que pensaba hacer por el norte del país.

Coincidencia de los críticos

Douglas hacía papeles insignificantes. Seguía soñando con Shakespeare. Su oportunidad no llegaba. Por fin, en Duluth, un compañero se enfermó. Le dieron a Fairbanks la "chance" que tanto deseaba, nada menos que el rol de Laertes.

Nunca se vió una tan perfecta coincidencia entre los críticos de la ciudad de Duluth. Su bonhomía provinciana no les permitió ocultar el hecho de que, unánimemente, Fairbanks les parecía el peor actor de los que habían intervenido en la representación de "Hamlet".

Se desanimó por un tiempo. Sin embargo, su optimismo era capaz de sobreponerse a la adversidad. Decidió abandonar por la carrera dramática la de ingeniero de minas, inscribiéndose en los cursos respectivos en la Universidad de Princenton. Cuando se dirigía a ella encontró a un camarada en el tren. Este lo hizo cambiar de parecer. Fairbanks anuló su inscripción en Princenton, y marchó a Boston, matriculándose en la famosa Universidad de Cambridge.

Hace "baseball"

Como se había distinguido mucho en los cursos del instituto, le fué relativamente fácil ingresar a Harvard. Se pensaba dedicar a la literatura latina, francesa e inglesa. Pero, al parecer, puso mucha más atención en el "baseball" y en hacer colección de pipas rarísimas. Era demasiado monótono para él adquirir cultura por intermedio de los libros. Volvió al teatro, donde duró muy poco, apenas unos dos meses. Su vieja pasión ambulatoria se despertaba de nuevo. Con otros dos compañeros de estudio y poquísimos dólares se embarcó, como cuidador de ganado, en un barco que iba a Inglaterra.

Douglas vagó por Inglaterra, Francia y Bélgica. En esa ocasión se hizo un devoto de Europa, continente que visitó en sus años de holgura económica con extraordinaria frecuencia.

De regreso obtuvo un puesto sin importancia en una casa de banca. En la oficina de los señores De Coppet y Doremus trastornaba todo con sus saltos por encima de los escritorios y su afectuosidad demasiado atlética, expresada en temibles palmoteos.

Su primer casamiento

Por esa época contrajo enlace con Beth Sully, la madre de Douglas Fairbanks Jr. Ya Douglas actuaba en la vida social de Nueva York. Su popularidad crecía en los círculos privados del comercio y el gran mundo, tan vinculados en los Estados Unidos.

Pero la antigua ambición teatral de Fairbanks se despertó de nuevo. Se reanuda su trabajo en el teatro, un trabajo que había de transformarlo en ídolo de Broadway.

Su primera actuación de importancia es al lado de Alice Fisher, en "La señora Jack", obra que ocupó las carteleras de Nueva York, ininterrumpidamente, por el término de un año.

Viajó luego para tomarse un descanso y reapareció en "The Pit", "Los dos huerfanitos" y "Fontana". En esta última, una comedia musical, Fairbanks descendió a la categoría de corista, demostración típica de su carrera en zigzag.

Por fin, estrella

Como estrella de "Finanzas enloquecidas", no tuvo mucha suerte, al siguiente año, ya que la obra fracasó en toda la línea, aunque tenía calidad. Pero ya estaba en la buena senda. Como primer cartel o compartiendo los primeros términos, aparece sucesivamente en obras de tendencia cómica, como "Todo por una muchacha", "El hombre del momento", "Caballeros del Missisipí" y vaudeville como "Un asunto regular".

En ese instante, Fairbanks es un dandy de Broadway, un actor mimado cuya calidad nadie discute, puesto que a ella se sustituye una intensa y comunicativa simpatía, una alegría de vivir que el público ya reconoce con facilidad y que hace de la sonrisa de Fairbanks el vehículo hacia una fama que no han podido conquistarle ni estudios, ni disciplina, ni su ambición por hacer el elevado repertorio de Shakespeare.

Ingresa al cine

La fama mundial va a alcanzarla por medio del cinematógrafo, para el que impone un tipo muy peculiar, propio del medio norteamericano, despreocupado y alegremente superficial.

Como actor de éxito era lógico que ya hubiera recibido ofertas. Las había rechazado sistemáticamente. En los primeros años del siglo el teatro tenía una jerarquía de primer orden y el cine era apenas una diversión de trashumantes barracas y pequeños vaudevilles. Ya Graffith imponía, no obstante, su genio. Y fué él, precisamente, el que convenció a Fairbanks. Empezó con un sueldo de dos mil dólares semanales, aunque no había ganado más de 600 semanales en el teatro. "El corderito", es su primer film. Se trata de una disparatada historia, muy al gusto de Fairbanks, en la que al famoso actor, entre otras cosas, se le deslizaba una serpiente de cascabel desde lo pies a la cabeza; les pegó de patadas y trompadas a unos indios; detenía a incontables enemigos con una ametralladora tan inagotable en tiros como los revólveres de William S. Hart, y, por fin, sostenía un combate todo lo inverosímil que se pueda pedir con un león.

La película abarrotó un cine de Broadway, hecho insólito. Gracias a este éxito de Griffith vió aumentada su paga y prolongado su contrato.

Su carrera triunfal

Todo lo demás no es sino la reseña de su triunfo. En 1920, se casó con Mary Pickford, la actriz más brillante de la hora, con la que filmó "La fierecilla domada", su única tentativa shakeperiana para el cine.

Vivía Como Conviene a un Magnate

Había Ganado Millones de Dólares con sus Films

En todas sus películas de la primera hora triunfaba el atleta, más que el actor. Fairbanks, en cada una, exageraba más sus proezas. Hizo films de "cow-boys", y de todo género de aventuras. Se le vió saltar de un tren a otro; nadar vigorosamente rodeado de caimanes; tirarse desde una torre al lomo de un caballo; saltar muros con o sin garrocha; batirse personalmente con un orangután, etc., etc.

Aprendió a domar potros, a manejar el lazo con especial habilidad, y todo género de lucha, desde el "jiu-jitsu" al boxeo profesional. No usaba dobles en sus films. Muchas de sus peleas son auténticas.

Pero Fairbanks había vivido en contacto con lo mejor del teatro, en sus largas trasnochadas de Broadway y, además, trabajaba a las órdenes de un hombre tan agudo como Griffith. No tardó en compartir la idea de éste, en el sentido de que los libretos debían ser mejorados y que lo esencial del cinematógrafo es el argumento, concepto que se ha impuesto en Hollywood apenas hará unos tres años.

Sus mejores films

Es entonces que Fairbanks afina su repertorio, mostrando un cierto desequilibrio entre la secreta ambición que los motiva y su realización siempre divertidamente superficial. Así se suceden "La marca del Zorro", "Robin Hood", "Los tres mosqueteros", "El ladrón de Bagdad", "Don X, el hijo del Zorro", "La máscara de hierro" y "La fierecilla domada".

También "El gaucho", que hizo llevado de su simpatía por todo lo latino, con un concepto completamente equivocado de nuestro hombre de campo, ya que lo encarnaba en su forma habitual, saltando locamente sobre el lomo de caballos frenéticos o solucionando sus conflictos a trompada limpia.

"El pirata negro", donde se filmaron las primeras escenas submarinas que recogió el cinematógrafo; "La vuelta al mundo en ochenta minutos", "Alcanzando la luna", "Su majestad el Americano", película de sátira a las aristocracias europeas, y "El señor Robinson Crusoe", completaron y robustecieron su fama.

Magnate del cine

Poco a poco llegó la hora de su ocaso. Entonces se dedicó a las tareas directivas, al negocio del cine en sí, desde su alto cargo de accionista fundador en Artista Unidos.

Había ganado varios millones de dólares. Marchó a Inglaterra. Enamorado de Lady Silvia Ashley, se divorció de Mary Pickford y se casó con la aristócrata inglesa. Sus veleidades latinas lo llevaron a filmar "La vida privada de Don Juan" para la London Film, a la que había ingresado como capitalista, en el carácter de productor asociado.

Este film constituyó un tremendo fracaso. Fué la voz de alerta final. Douglas se retiró. Desde entonces llevaba una vida de magnate, ajeno a las inquietudes artísticas del momento, polarizando su vida en el ocio elegante y los sports, donde pretendía seguir ratificando la potencia de un corazón que, al fallar lo ha conducido a la muerte a los cincuenta y seis años de edad.

El Sombrero Grande del Gran Douglas

No se debe a la casualidad el uso que Douglas Fairbanks hacía de un sombrero grande que, en su época, llegó a ser tan característico como la levita o la galera de Chaplin. Douglas se había criado en una comarca rural y era un jinete famoso por sus proezas desde los lejanos días de su niñez, en Denver.

A los dos años se hizo Fairbanks la cicatriz que aún en su última película se le notaba. Era en la frente. Algunos afirman que se la ocasionó tirándose arriesgadamente desde una ventana, en ausencia de su niñera, que lo había encerrado. Otros, que un pequeño poney en que lo llevaba su padre se encabritó, volteándolo.

Lo cierto es que a los cinco años ya dominaba el caballo. De su admiración por los vaqueros y demás gente de campo, viene la costumbre de Fairbanks de usar su famoso sombrero, en cuanto pudo crear un tipo personal, al evadirse de la sujeción a que lo sometiera el teatro.

DOUGLAS FAIRBANKS, padre e hijo, sorprendidos por el fotógrafo en una calle de Londres, durante un viaje de vacaciones a Gran Bretaña, emprendido después de finalizada la filmación de "Don Juan"

EN EL PAPEL del "zorro", donde encarnaba dos personajes: el padre y el hijo

EL GRAN ACTOR en una inolvidable caracterización: "Don X, el hijo del zorro", acaso la película que más perdura en el recuerdo de sus admiradores

DOUGLAS Fairbanks bajo un aspecto muy difundido: cazador de fieras en el Africa

EL ACTOR DESAPARECIDO y su última esposa, la ex Lady Sylvia Ashley, fotografiados en una mesa del hotel Waldorf-Astoria, de Nueva York

Era un Admirador de Shakespeare

SIEMPRE Fairbans fué un fervoroso de Shakespeare. En su intensa carrera teatral, que lo llevó a los aledaños de la comedia ligera y la comedia musical, jamás tuvo oportunidad de representarlo con éxito.

La afición le venía de su padre, lector férvido del gran dramaturgo inglés, de quién hacía una especie de Biblia. A los 7 años, Douglas sabía de memoria los monólogos de Hamlet y Otello. Y los recordaba, con otras partes más extensas aún, hasta la madurez. Se cita la anécdota siguiente, al respecto: Había concurrido a un estudio, donde se ensayaba un nuevo aparato de registro de tomas sonoras. El operador pidió que alguien hablara ante el micrófono. Fairbans se prestó a ello, recitando sin el menor olvido, una de las más extensas escenas de "Macbeth".

Desde un Potro de Cow Boy Saltó a la Romántica Ventana de Julieta ☆ *por U. P. de Murat*

EN 1914, en días que la trayectoria nerviosa del cine y hasta del mundo tornan tremendamente lejanos, un hombre atlético y sonriente sucumbe a la tentación suprema e inexplicable de las pantominas fotografiadas. Es Douglas Fairbanks, tiene treinta años y una larga experiencia teatral. Sólo una persona podía convencerlo: David Wark Griffith.

Griffith es más que una persona. Lanzando cientos de películas desde los cuartuchos a los que la vieja Biograph titula pomposamente estudios, se ha convertido en la encarnación misma del cinematógrafo. Las vacilantes bandas de la Edison, de 1907 y antes, se han alargado. Los focos se mantienen con menos vibración. La cámara se acerca o aleja de los que representan. El cine norteamericano va a entrar en el período que le dió dominio decisivo en el mercado mundial.

La Triangle incorpora a Fairbanks a su elenco. En ese tiempo de prodigio que resumen cuatro años — de 1914 a 1918 — el nombre de Douglas se coloca junto al de las luminarias de la época: Charles Claplin, Mary Pickford, Marguerite Clark, Pearl White, William Farnunm, William S. Hart, Creighton Hale. El cine norteamericano termina su ciclo de adolescencia. Partiendo de figuraciones ingenuas, la Chica Buena, el Traidor, el Prestamista, la Chica Mala, etc., incesantemente repetidas, ha barrido, con su fresco hálito y su convicción de independencia, la preponderancia de los dramones europeos, corrompidos por el servilismo que muestran hacia el modo teatral.

Griffith con sus experimentos audaces tras las cámaras; Chaplin con su rostro transido, sus tristes zapatos y su inverosímil varita; Mary Pickford con sus ojos tiernos y transparentes y el moño volador sobre los sueltos rizos; Fairbanks saltando encima de los escritorios y sonriendo como no lo ha vuelto a hacer nadie hasta Erroll Flynn en "Capitán Blood", son cuatro nombres grandes que resumen el esplendor de esa hora meridiana.

Por eso no es extraño que se unieran en una empresa, Artistas Unidos. Fué en el año 1919. Los cuatro eran poderosos y tres de ellos empezaban a declinar. Pero cuando sólo persiste Charles Chaplin en el terreno artístico, cuando marchó al ocaso Griffith, que parecía inconmovible y se marchitó la gloria romántica y un poco absurda de Mary Pickford, aun perduraba Douglas como un símbolo de juventud perenne. Más allá de los límites de la pantalla, donde ya no agradaba a las nuevas generaciones, su mandíbula enérgica y su rostro abierto, infantil, desmentía el poder destructor de los años.

En 1934 volvió a escalar balcones y a batirse regocijadamente. No era distinto en esa "Vida privada de Don Juan" al actor que habíamos conocido en "La fierecilla domada". Nuestra sensibilidad estaba más madura. Pero todavía nuestra niñez, estremecida en la penumbra de los cines de barrio, donde las pianistas melancólicas le dedicaban una escala convencional y desafinada a sus correrías, vibra con su recuerdo, en algún oscuro rincón del alma. Douglas, que se hizo dueño del mundo con una sonrisa, disfruta desde ya del fragmento de la inmortalidad que los corazones sin prevención dedican a sus ídolos menores.

Visitaron a Taboada el Senador Santamarina y los Diputados Solano Lima y Alberto Espil

UNA conferencia de trascendencia se realizó esta tarde en el despacho del ministro del Interior Dr. Diógenes Taboada.

Después de las 15 horas recibió al senador nacional por Buenos Aires, Sr. Antonio Santamarina y a los diputados nacionales, Dres. Vicente Solano Lima y Alberto Espil, con quienes conversó por un largo rato sobre el momento político por que atraviesa la agrupación gobernante en la provincia.

Se sabe que se trató a fondo el problema planteado a los Demócratas Nacionales por la candidatura popular del Sr. Alberto Barceló, cuyos amigos, anoche mismo, en la reunión política celebrada en la casa del gobernador Dr. Fresco, ratificaron una vez más que no la retiraban, por entender que la masa partidaria la auspicia con enorme mayoría.

Al abandonar el Ministerio los tres dirigentes bonaerenses, fué abordado por los periodistas el Dr. Vicente Solano Lima, quien manifestó que habían hablado con el ministro del Interior sobre el problema bonaerense, cuyos acontecimientos se precipitan —agregó— y que el mismo tendrá una solución en esta semana.

La Autopsia Dará la Clave de la Muerte de Dolores Fontán

La Policía Espera que Hable su Marido

NO se ha producido hasta el momento novedad alguna respecto a la misteriosa muerte de la sirvienta Dolores Fontán, suceso del cual dimos amplia información en nuestras ediciones de ayer. La circunstancia de haberse producido su indisposición y más tarde su deceso, según se supone, a raíz de haber ingerido un plato de pescado, que a otros personas no produjo malestar alguno, ha preocupado decididamente a las autoridades policiales, esperándose con verdadero interés el resultado de la autopsia.

Una muerte rara

Como se sabe, fué el 5 del corriente cuando Dolores Fontán, domiciliada circunstancialmente en Río Bamba 1021, ingirió el plato de pescado a que se atribuye su muerte. Al día siguiente comenzó a sentirse mal, prosiguiendo en aumento su malestar hasta ocasionarle la muerte el día 10, en un sanatorio de esta capital. A estar a lo que nos manifiesta Marina Puga, domiciliada en la casa de la calle Río Bamba, el primer médico que atendió a Dolores no atribuyó mayor importancia a su enfermedad. Pero al día siguiente se había ya reagravado en tal forma que hasta la misma paciente presintió su muerte, pidiendo se realizara su casamiento con Rogelio Soliño, con el que estaba comprometida desde tiempo atrás. La ceremonia, rodeada de detalles conmovedores, se realizó el sábado antes de mediodía, para lo cual acudieron a la casa de la calle Alberti 1725, a la que fuera trasladada Dolores, los empleados del Registro Civil.

¿Qué oculta Soliño?

Afirmábamos ayer que existen puntos oscuros en este dramático suceso, y ello tendría evidencia en las manifestaciones de Soliño, casado "in articulo mortis" con Dolores. El citado, que demostró ciertas reticencias en hablar, manifestó en determinado momento de nuestro reportaje, que existían cosas que sólo podría revelar después de haber conferenciado con los familiares de la víctima.

Todo ello no hace más que aumentar el clima de dudas que ya existían respecto a la muerte de una mujer a la cual parecía sonreír la mayor ventura, ya que proyectaba su casamiento para el mismo día en que se realizó, pero en circunstancias más auspiciosas. Las autoridades policiales están a la espera del resultado de la autopsia, que puede dar la clave de este nebuloso episodio.

Un Transeúnte se Llevó por Delante un Tranvía: Está Grave

EN este caso el accidente no ocurrió en forma habitual. El transeúnte no fué embestido por el vehículo sino que fué él quien se lo llevó por delante.

Ocurrió el suceso en la esquina de las calles Montes de Oca y Osvaldo Cruz.

Pedro Balsich, italiano, de 52 años, fué a cruzar la calzada distraído. No observó que pasaba en ese momento un tranvía de la línea 12 conducido por Juan López y golpeó contra una de las ventanillas, cayendo al suelo.

Resultó con heridas en la cabeza y fué internado en el hospital Rawson, de donde informaron que su estado reviste gravedad.

Comprobó el accidente e inició el sumario la comisaría 30a.

Arrollada por un Tren Eléctrico Murió una Señora

ESTA mañana a las 7.30, un tren eléctrico de pasajeros número 723, arrolló a la altura del kilómetro 4, cerca de la estación Colegiales, a una señora como de 45 años, modestamente vestida. Le produjo heridas a consecuencia de las cuales murió en forma instantánea.

Intervino la policía de la sección 31a., que realiza ahora averiguaciones para identificar a la víctima y establecer si se trata de un accidente o un suicidio.

UNA NUEVA SUCURSAL INAUGURO TOUSON

Con este nuevo anexo en la calle Lavalle 720, cumple el Instituto Ortopédico Tousón, una magnífica etapa en su evolución dada la gran demanda que tiene cada día del público que ya conoce la perfección con que trabajan, y se transforma en una Institución de carácter mundial, pues a este suceso une la Sucursal inaugurada en la Ciudad de Montevideo, Calle Bvd. España 2904 y sus representaciones en Londres, París, New York, Montreal, Río de Janeiro, Bogotá, Lima, Asunción y Santiago.

Zapatería "Chic" Inaugura su Nuevo Local

Con extraordinaria afluencia de público inauguró sus nuevos salones de ventas la zapatería "Chic", en la calle Carlos Pellegrini No. 22, uniendo un eslabón más a sus casas de Lanús, Banfield y Avellaneda. Los novedosos modelos de zapatos de señoras, hombres y niños que expone en sus amplias vidrieras, atraen al numeroso público que, deseoso de hacer sus compras de fin de año, invade materialmente sus instalaciones.

Agua Colonia BRANCATO
Perfume Fresco
Suave y Persistente

Ardores, Acidez

¿Las digestiones deficientes, la acidez, los ardores, la dispepsia, son su preocupación de todos los días?

Proporcione a su estómago la ayuda que necesita. El Polvo Digestivo De Witt corregirá rápidamente sus trastornos digestivos.

El Polvo Digestivo De Witt es un preparado especialmente destinado a combatir la acidez y la indigestión y calmar la irritación del estómago. No actúa como purgante. Adquiéralo en cualquier farmacia, al precio de $2.50 el frasco.

Polvo Digestivo De Witt

UN CALLO ES COMO UNA TACHUELA CLAVADA EN EL DEDO

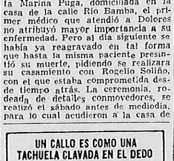

Conozca el método seguro para extirparlo de raíz*

TRATE ese doloroso callo como si fuese una tachuela . . . arránquelo del todo, no sólo la cabeza. Use Blue-Jay el callicida de doble acción. Quita el dolor al instante y en tres días el callo se desprende por completo y de raíz eliminando así la posibilidad de reaparición. Fácil de aplicar. Pídalo hoy mismo en su farmacia.

BLUE-JAY
El callicida científico
de Bauer & Black

*Una acumulación de células muertas en forma de raíz. Si no se desaloja puede causar la reaparición del callo.

La Confitería París
invita a su distinguida clientela a visitar la Sucursal abierta en

LA CALLE DEL CLIMA PERFECTO

en la Exposición de la Cía. Argentina de Electricidad, S. A. Edificio Volta, Av. Pte. Roque Sáenz Peña 812, esq. Esmeralda.

EL DOMINGO INAUGURA SU TEMPORADA EL AUTODROMO DE SPORTIVO PALERMO

EL SPORT DE CADA DIA

Por HUGO MARINI

★ *Cordialidad entre jugadores y dirigentes.*
★ *La Argentina mantiene relaciones continentales.*

SE HAN PUESTO DE MODA LOS BANQUETES OFRECIDOS POR LOS jugadores a los dirigentes. El primero fué el del modesto Atlanta, tanto más simpático cuanto que no se trataba de un cuadro de figuración destacada, ni tampoco de un club donde se perciben grandes sueldos. Luego vino el de Independiente, anunciado para el domingo, que hubo de postergarse hasta el regreso de la jira por el Brasil. Y ahora, esta noche, se realizará el de Huracán. Estas expresiones de cordialidad entre jugadores y dirigentes, marcan una tendencia favorable en las relaciones de núcleos hasta ahora antagónicos en el football, y los beneficios de esta práctica han de ser indudables. El jugador debe ser amigo del dirigente, porque en el football, a pesar del profesionalismo, no puede existir diferencias de clases, y la cordialidad colectiva en una institución llevará por mejor camino los esfuerzos.

MAYOR DUCO

M. MARTINICORENA

★ ☆ ★

LO QUE NO ES FRECUENTE observar, sin embargo, es la serenidad de los dirigentes en las canchas. Hemos tenido ocasión de presenciar escenas lamentables que no sabemos cómo las admiten los entrenadores o directores técnicos. Dirigentes que, ofuscados al final del primer período, entran en el vestuario para ponerse insolentes contra el equipo íntegro o contra determinados jugadores que no realizaron una performance satisfactoria. Aquí es donde falla la cordialidad del dirigente hacia el jugador, y este procedimiento conspira abiertamente contra la chance del equipo. El jugador que ha estado mal durante los primeros 45 minutos, estará peor si, durante el descanso, sufre la desconsideración de los que, por ser dirigentes, debieran alentarlo.

Relaciones continentales

Pese a hallarse alejada la Asociación del Football Argentino de la Confederación Sudamericana, las relaciones que mantiene con las demás entidades del continente, con excepción del Uruguay, no pueden ser más gratas. Hace poco tiempo, la Federación Peruana, que por muchas razones podría haber hecho causa común con los de la vecina orilla, manifestó su conformidad con los puntos de vista planteados por la Argentina en lo que respecta a la reforma de los estatutos de la Confederación. Lo mismo hizo Chile, y de más está decir que Paraguay fué quien primero expresó su adhesión a la tesis de nuestra Asociación. Todo esto significa un triunfo de la política realizada por la comisión de "relaciones" de la entidad argentina. Para robustecer esta afirmación, hay hechos sugestivos y terminantes: La Liga Paraguaya comunicó que acepta las propuestas de fechas para la realización de los partidos por la copa Chevallier Boutell, y la Federación de Chile hizo saber ayer que autorizó a la Asociación Profesional de Santiago para convenir en forma definitiva las competencias entre los seleccionados de ambas naciones, en las que se pondrá en juego la copa Presidente de Chile.

Luego de esta situación, cabe pensar qué harán los uruguayos con "su" Confederación continental.

UN LINDO GESTO ACABA DE PRODUCIR RIVER PLATE PARA CON Rosario Central. Se sabe que este popular club rosarino está por cumplir sus bodas de oro, durante cuya celebración, que se realizará desde el 23 del corriente al 7 de enero, realizará varios actos deportivos, entre ellos una especie de torneo rápido con los clubs porteños que resuelvan aceptar la invitación que se les ha formulado. El primero en aceptar ha sido el club de los "millonarios", que, para ofrecer su adhesión más completa, renunció a toda remuneración habitual, expresando que sólo admitirá el pago de los gastos de viaje y estada en la ciudad rosarina. Esta actitud de River Plate señala la estrecha vinculación que existe con el viejo club rosarino que cumple sus 50 años de vida, y que ya se había puesto de manifiesto con el intercambio de jugadores — D'Alessandro, Maffei, Coloccini, Martinez, etc. —, producido en momentos excepcionales para los dos institutos.

★ ☆ ★

EL SABADO ROMPEN EL FUEGO LAS ENTIDADES DE SEGUNDA división que se han clasificado para disputar el torneo reducido por el ascenso a primera. El programa de partidos de la primera fecha es tan interesante como todos los de las otras cuatro restantes. Será, pues, un campeonato de gran atracción y durante el cual la afición en relache de football profesional tendrá oportunidad de presenciar contiendas de gran emoción. En cuanto a la realización de los partidos, se ha convenido, en principio, que todos ellos se inicien a las 17.30 horas, no admitiéndose la posibilidad de realizar algunos nocturnos como se sospechaba. Esto evitará comentarios suspicaces y situaciones enojosas.

Aceptó Paraguay las Fechas: 18 y 25, febrero

EN la secretaría de la Asociación, se recibió una nota de la Liga Paraguaya de Fútbol, donde hace saber a nuestra entidad directriz, que el Consejo Superior en una reunión celebrada recientemente, aceptó las fechas propuestas por los argentinos, para disputar en Buenos Aires la copa "Rosa Chevallier Boutell".

Oportunaemnte CRITICA había informado, que la Asociación había invitado a los paraguayos a venir a esta capital, para jugar los días 18 y 25 de febrero del año próximo, los dos partidos correspondientes al trofeo de referencia y en virtud de la resolución adoptada por la entidad amiga, desde ya puede descontarse la realización de los mismos.

Ofrecen Hoy una Cena a los Hermanos Gálvez

Hoy a las 21 horas en el Restaurant Scafidi, la firma Pieres ofrecerá a los hermanos Galvez, ganadores del último Gran Premio Extraordinario de automovilismo, una cena de camaradería. Los señores Pieres y Victórica ofrecerán la simpática demostración y luego animará la reunión el popular locutor y comentarista Luis Elías Sojit.

González y Huarte Jugarán Esta Noche Dando Ventaja

Gran lucimiento promete alcanzar la reunión de pelota a paleta que se efectuará esta noche en la cancha de Almagro, Rivadavia 3777, con el siguiente programa de partidos:

Lili, con zurda, y Oroz, contra Utge mayor, con zurda y Beruti.

Raúl y Copioli contra González, con zurda y Huarte, con derecha.

Corre las 100 Millas Olivari

En una reunión efectuada ayer por la tarde, los directores del Autódromo Argentino procedieron a la clasificación de los premios y trofeos para la carrera de las 100 millas que se disputará el domingo próximo en la pista de Sportivo Palermo. El hermoso trofeo de plata que donó el Dr. Arturo Goyeneche, intendente de la capital, corresponderá al ganador de la final, además de la suma de 2000 pesos en efectivo. Al segundo clasificado en la final corresponderán 1000 pesos y una medalla de vermeill especialmente acuñada por el Autódromo Argentino; al tercero se le otorgarán 650 pesos y medalla de vermeill; al cuarto 400 pesos y medalla de vermeill; al quinto 300 pesos y medalla de vermeill y al sexto y último de la final corresponderán 200 pesos y una medalla de vermeill. Al ganador de la primera serie será otorgada una hermosa copa que donó la comisión directiva del Club Sportivo Palermo; al ganador de la segunda serie corresponderá la copa que donó el señor Uzal, intendente municipal de Vicente López, y el ganador de la tercera serie obtendrá la copa Autódromo Argentino, que donaron los directores señores Juan Aita y Antonio Franco.

JUAN AITA

Mañana cerrarán las inscripciones

Esta tarde se efectuará una sección de entrenamiento y especialmente será dedicada al estudio de diversas máquinas cuyos conductores pidieron ser invitados en las carreras del próximo domingo. Es por esta razón que la lista definitiva de los 15 volantes invitados para correr las 100 Millas Ciudad de Buenos Aires, se conocerá recién mañana. Mientras tanto se anuncia que Alfredo Olivari, el brillante ganador del Gran Premio de Casilda, correrá el domingo. Se trata de una figura sobresaliente y que conquistó grandes triunfos en todas las pistas o circuitos del país. Olivari es indudablemente uno de los volantes más espectaculares en estas pistas y si su máquina está bien a punto formará con Ochoteco, Garat, Puopolo, Donzino, Parmigiani, Musso, un puntal de la próxima reunión.

Los quince corredores que oficialmente disputarán la primera fecha de las 100 Millas Ciudad de Buenos Aires serán el resultado de una selección de treinta volantes que habían sido oficialmente invitados.

Américo Orsi será el largador

El brillante ganador de las Mil Millas Argentinas prometió anoche aceptar el cargo que le ofrecieron los directores del Autódromo Argentino, de "starter" de la serie en las cuales intervendrán los santafecinos Martí ni y Ochoteco. Américo Orsi dijo que en cuanto tenga lista una máquina que se adapte a la pista de Sportivo Palermo hará su presentación en la misma.

La sesión de entrenamiento de mañana comenzará a las 16 horas.

Una Carrera de Triciclos

El club Ciclista Bonvehí, conforme a lo anunciado, realizará el domingo próximo en la avenida Costanera una carrera de triciclos motorizados de una cilindrada de 98 centímetros cúbicos. Esta prueba que es reservada exclusivamente para empleados de casas comerciales y en representación de las mismas se disputará sobre una distancia de 10 kilómetros, en series eliminatorias, repechajes y final.

Otras pruebas

El club Ciclista Burzaco anuncia para el domingo próximo una carrera para perdedores y debutantes, sobre una distancia de 45 kilómetros en el recorrido Burzaco - Empalme San Vicente y regreso y el Ciclo club Alsina como fin de temporada efectuará cuatro carreras ciclistas en la vecina localidad de Valentín Alsina, en el recorrido comprendido por las calles Itapirú, Tuyutí, Guifra y República Argentina.

CRITICA DEPORTES

DICE ME PUSO SOBRE NUESTRA CIUDAD COMO A UN TÁBANO SOBRE UN NOBLE CABALLO PARA PICARLO Y TENERLO DESPIERTO

Año XXVII. — Martes, Diciembre 12 de 1939 — No. 9239

Aldao, Manzano, Sánchez y Liendo Combatirán el 16 en el Luna Park

El próximo sábado se efectuarán dos combates de profesionales a doce rounds cada uno, en el ring del Luna Park. En el primero, el platense Aníbal Sánchez enfrentará a Alfredo Liendo y en el otro Daniel Aldao se medirá con el mexicano Carlos Manzano.

Liendo por primera vez afrontará doce rounds. En los matches que ha llevado a cabo en seis y ocho rounds demostró que tiene aliento para actuar en peleas de fondo, por lo que sabrá aprovechar la oportunidad que se le brinda para el próximo sábado. Es dable anticipar que se esforzará en efectuar la mejor performance de su actuación pugilística. Sabe bien que si lograra imponerse en excelente estilo, se clasificará para seguir actuando entre los consagrados.

El rival que tendrá, el platense Aníbal Sánchez, es peligroso por su capacidad física para asimilar el castigo y la valentía de que hace alarde en el instante que está en juego su prestigio. En el año en curso ha intervenido en varios matches de fondo, por lo que estará colocado en mejor plano que su contrincante, no obstante deberá desempeñarse con mucho dinamismo, de lo contrario puede sufrir una sorpresa nada agradable.

En el último match de fondo, Daniel Aldao reaparecerá en condiciones insuperables. Tratará de demostrar que puede seguir ascendiendo en las filas del profesionalismo. El resultado de su última presentación no lo perjudica. Su adversario lo aventajó en varios kilos, factor importante cuando se trata de una pelea de aliento. Aldao, por su potente punch, es un rival de riesgo.

Manzano supera en técnica a Aldao;; sin embargo deberá conducirse con mucho tino, porque si su adversario lo sorprende con su punch en un punto vulnerable puede darle un disgusto. El mexicano se halla en condiciones de entrenamiento inmejorables; por la forma en que se conduce en sus ejercicios deberá responder a la expectativa de sus partidarios.

Los dos matchs de fondo que se llevarán a cabo el próximo sábado en el ring del Luna Park responderán a la expectativa por el entusiasmo de que harán alarde los rivales.

Se Resolvió Jugar con la Selección Chilena

El presidente de Chile habla instituído un hermoso trofeo para ser disputado anualmente entre un equipo representativo de la entidad de allende los Andes y el seleccionado argentino.

Llevado el asunto al seno del consejo de nuestra Asociación, se dispuso el estudio del asunto por la comisión de relaciones y ésta se expidió de inmediato aconsejando se aceptara la invitación.

En virtud de ello el consejo directivo se dirigió a la Federación de Football de Chile, haciéndole conocer el pensamiento de los clubs argentinos y la institución vecina, acaba de comunicar que autorizó a la Asociación de Football Profesional de Santiago para que convenga en forma definitiva las bases para la disputa de ese trofeo.

Solicitarán una copa al doctor Ortiz

Los integrantes de la comisión de relaciones, con el fin de estrechar más aun los vínculos con los chilenos, tienen proyectado solicitar al consejo directivo que los miembros de la mesa directiva se entrevisten con el señor presidente de la República, doctor Roberto M. Ortiz, a efectos de lograr la donación de un trofeo que sería disputado anualmente en Buenos Aires y el que lleva el nombre del presidente de la república hermana jugarlo en Santiago de Chile.

De tener éxito esas gestiones se propondría a la Asociación de Football Profesional de Santiago las fechas comprendidas entre el 15 de febrero y el 15 de marzo del año próximo, para la realización de los primeros partidos.

Trofeos del Autódromo Argentino

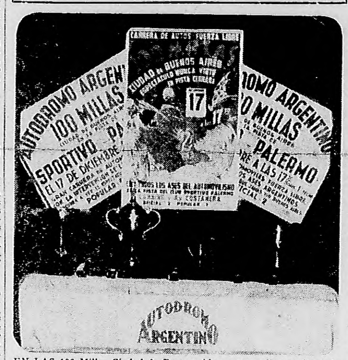

EN LAS 100 Millas Ciudad de Buenos Aires que se disputarán el domingo, se distribuirán, además de seis mil pesos en efectivo, estos hermosos trofeos en las series y final de la carrera

Lovell Peleará con Joe Louis

El campeón sudamericano pesado Alberto Lovell ha recibido propuestas de Norte América para realizar un match por el campeonato mundial con Joe Louis. El interés de los promotores del norte por los pesados de Sud América está en boga, ya que a fines de octubre próximo pasado partió rumbo al país de los dólares, Arturo Godoy. El viernes pasado lo imitó Valentín Cámpolo y en breve lo hará el púgil del Dock Sur. Indudablemente, Lovell es bien conocido en Norte América por su excelente jira que efectuó en el año 1937. De diez peleas que realizó perdió una por puntos. Según nos informó el manager de Lovell, realizarán una jira por el interior con el fin de ponerse en condiciones físicas notables, y luego se embarcarán hacia el país de los dólares.

ALBERTO LOVELL

Agasajaron a los Campeones

Los campeones de Independiente recibieron anoche el cordial homenaje brindado por los dirigentes y asociados del prestigioso club de Avellaneda, que contó con la adhesión del doctor Adrián C. Escobar, presidente de la Asociación del Fútbol, representantes de todos los clubs profesionales y numerosos hinchas.

Cerca de quinientas personas asistieron al banquete preparado en honor de los campeones, que transcurrió en un ambiente entusiasta.

Ofreció la demostración el presidente, señor Martinicorena, quien exhortó a los jugadores para que continuaran defendiendo con su habitual entusiasmo los prestigios de la institución como lo han hecho hasta el presente, terminando su discurso con la entrega de las medallas que ganaron el año pasado. En breves palabras expresó su saludo el presidente del club Huracán, mayor Tomás A. Duco, quien hizo entrega de una plaqueta como testimonio de la amistad que existe entre su club e Independiente. En nombre de Racing habló don Luis Carbone, siguiéndole en el uso de la palabra los doctores Belgeri y Palacio Zino. Cerrando la serie de discursos, pronunció breves palabras el doctor Adrián C. Escobar, quien solicitó a los jugadores que dejaran bien sentada la caballerosidad del fútbol argentino durante su breve jira por Brasil.

Se Sorteó el Fixture de 2a.

Ayer, en el local de la Asociación se realizó el sorteo de los partidos correspondientes al torneo de segunda división, de los clubs que se han clasificado para intervenir en el certamen reducido que ha de definir el ganador del mismo, con derecho de ascender a primera división.

Al acto asistieron representantes de todas las entidades intervinientes en el campeonato, como así también miembros del Consejo Directivo.

El mismo horario de partidos

En principio se ha llegado a un acuerdo entre los delegados de los clubs que participarán en dicho torneo, que los tres partidos que correspondan disputarse por sábado, se realicen a la misma hora, es decir, a las 17.30, para en esa forma, evitar los comentarios suspicaces que podrían provocarse.

Los primeros tres partidos

Semanalmente, el programa ofrecerá tres partidos, todos de gran interés. En la primera fecha se medirán Barracas Central y Bánfield en el field de San Lorenzo. Defensores de Belgrano con All Boys en Chacarita Juniors y Sportivo Dock Sud enfrentará a Temperley en la canchacha de Racing.

Las fechas restantes

En la segunda fecha se jugarán los siguientes partidos: Sp. Dock Sud v. Barracas Central, Temperley v. Defensores de Belgrano y All Boys v. Bánfield. Luego deberán cotejar, Barracas Central v. All Boys; Bánfield v. Temperley y Defensores de Belgrano v. Sp. Dock Sud.

En la cuarta fecha se disputarán estos partidos: Defensores de Belgrano v. Barracas Central; Sp. Dock Sud v. Bánfield y Temperley versus All Boys.

Por último, en la 5a. fecha del certamen, se encontrarán Barracas Central con Temperley; All Boys con Sp. Dock Sud y Bánfield con Defensores de Belgrano.

Fueron Agasajados los Campeones

LOS JUGADORES del primer equipo de Independiente fueron objeto anoche de un homenaje por parte de las autoridades del club, con motivo de la obtención del título de campeones. Arriba vemos al presidente de Independiente, señor Miguel A. Martinicorena, entregando la medalla a Erico, y abajo a los cracks "rojos" luciendo el traje de paseo que usarán en la excursión al Brasil, para donde partieron esta mañana en avión

Boca y Estudiantes se Medirán el Sábado 16

ANOCHE se llegó a un acuerdo entre los dirigentes de Boca Juniors y Estudiantes de La Plata, a fin de jugar un partido amistoso el sábado por la noche.

El encuentro tendrá lugar en el field de Chacarita Juniors, y dada la vieja rivalidad de los cuadros la lucha provocará un gran interés.

Los cracks de Boca Juniors se entrenaron esta mañana, demostrando hallarse en buenas condiciones.

Buenos Partidos de Basket se Realizarán Esta Noche

Ss cumplirá esta noche la 5a. fecha de la rueda final del campeonato de basketball de primera división que organiza la Federación Argentina de Basketball, efectuándose el siguiente programa de partidos:

Cancha Ateneo. — A las 21.15 hs.: Los Mormones contra G. y Esgrima de Patricios; a las 22.15 hs.: Sporting Social contra Municipalidad.

Cancha F. C. Oeste. — A las 21.15 horas: Ateneo contra Villa Ballester; a las 22.15 hs.: G. y Esgrima contra Núñez.

No han Llegado los Paraguayos

Todavía no han llegado a Buenos Aires los jugadores paraguayos Mingo y Espíndola, contratados por el club Boca Juniors. Los citados players recién arribarán en el mes de enero y febrero del año próximo, a fin de ponerse a las órdenes de los dirigentes zeneizes.

Serán probados en cuatro partidos y si llegaran a responder entonces serían contratados definitivamente por Boca.

En Comodoro Rivadavia Juega Mañana la 2a. Div. de Racing

Ayer llegó a Comodoro Rivadavia la segunda división del club Racing, cuyo debut es esperado con gran interés.

EN SOLO 3 MESES
Sin Profesor
Con sólo $ 5.- Como único GASTO, Puede Ud. aprender solo, a hablar, escribir y traducir
INGLES
Con nuestro Método "HENRY"
Este libro contiene un extenso tratado gramatical con abundantes ejercicios de pronunciación, lectura y traducción, modismos, giros, verbos irregulares, formación de vocablos, modificaciones verbales y otros conocimientos utilísimos, propios para llenar todas las necesidades de la vida práctica.
TODA LA OBRA CONTIENE LA PRONUNCIACION FIGURADA.
En las lecciones de este método se enseña a pensar en inglés, porque todas ellas constan de texto inglés, pronunciación, traducción literal y traducción libre.
Agregar $ 0.20 para franqueo
El Distribuidor Americano
Reconquista 972. — Bs. Aires

CLINICAS — MEDICOS ESPECIALISTAS Y DENTISTAS

ESTOMAGO y CORAZON
RAYOS X - RADIOGRAFIAS
Electro Cardiógrafo Para Diagnósticos
ONDAS CORTAS
ESPECIALISTA Dr. M. ARSON
Pueyrredón 751, Primera Cons. $ 10
De 14 a 18 horas. U. T. 47-2570

PULMON RAYOS X ULTRA ROJOS ONDAS CORTAS
TRAT. EFICAZ BRONQUITIS y ASMA REBELDES FATIGA
DOLOR DE ESPALDA - RESF. FREC. - TOS - CATARRO
Dr. M. POGORELSKY, TUBERCULOSIS
ESPECIALISTA EX MEDICO DEL H. MUÑIZ
VICTORIA 1145 - $ 5. de 9 a 11 y 17 a 20 - Fer. 9 a 11

PULMON
ASMA y TUBERCULOSIS
RAYOS X. Radiografías. Neumotórax. Ondas cortas. Esp. Dr. B. Arson. Cons. $ 5. De 15 a 20 hs. — U. T. 54-3363
CORRIENTES 4620

TUBERCULOSIS — ASMA
Bronquitis, enferm. pulmonares, RAYOS X, NEUMOTORAX. — LUZ ULTRAVIOLETA. Esp. de los Hosp. Tornú y Muñiz
Dr. B. RAPPAPORTT
RIVADAVIA 3387. U. T. (62), 1391
Cons. $ 5.—. De 15 a 18 y 20 a 21 horas

CORAZON
AORTA — Reumatismo
Consultas $ 5. De 15 a 20 hs.
Espec. Dr. B. Arsón
CORRIENTES 4636 U. T. 54-3368

NATURALISMO
SIN DROGAS - Tratamiento de las enfermedades con yerbas medicinales.
Dr. JORGE OBSTBAUM
Consulta $ 5. — De 14 a 20
CORRIENTES 3128. U. T. 62-0235

Dr. Alejandro Sicardi
Médico del Hospital Ramos Mejía
Especialista en enfermedades de la piel y avariosis — Fisioterapia
Consultas de 15 a 18. Menos los sábados
CALLAO 1190. U. T. 44, Juncal 2311

Dr. ANIBAL O. MIRO
Jefe de garganta, nariz y oídos del Hospital Las Heras. Honorarios módicos para empleados y obreros. Diariamente de 18 a 20.
BELGRANO 907 U. T. 38 - 7044

Dr. GASTON HAHN
ESTOMAGO-INTESTINOS-HIGADO
Diariamente de 15 a 18 horas
CONSULTA, $ 5.—
TUCUMAN 695 U. T. 32 - 0785

CLINICA DENTAL TALCAHUANO
Directores: MAURICIO y LUIS BLIFFELD
Especialistas, en DENTADURAS en todos los sistemas, desde $ 20 hasta $ 100 c/u.
EXTRACCIONES sin DOLOR, $ 2. — COMPOSTURAS en 3 horas, $ 3 — DIENTES FIJOS sin paladar, $ 15.
CONSULTAS GRATIS
TALCAHUANO 291

Clínica Dental MAYO
DENTADURAS ANATOMICAS perfectas de caucho reforzado, desde $ 15.—. Extracciones sin dolor, $ 2.—.
CONSULTAS GRATIS
De 9 a 21 hs. — Dentista: Julio Sponer
CANGALLO 1593

CREDITOS SIN FIADOR
CONSULTAS, EXTRACCIONES GRATIS
Dentaduras PERFECTAS ECONÓMICAS-MODERNAS $ 15
SARMIENTO 1513

DENTISTA
Director: SAMUEL O. BALLESTER
DENTADURAS desde $ 15.-
DIENTES FIJOS . . $ 10.-
EMPLOMADURAS . $ 3.-
EXTRACCIONES Y CONSULTAS GRATIS
GRANDES FACILIDADES DE PAGO
CONSULTORIO DENTAL ARGENTINO
CANGALLO 1556 De 13 a 21 hs.

DIENTES FIJOS
SIN PALADAR
Dentaduras irrompibles
Composturas en el día
Cons. gratis de 10 a 12 y 15 a 21
Dr. Mario H. Tamborini, Dentista
BME. MITRE 1741

DENTADURAS DESDE $ 20. - Composturas en el acto, $ 3.—, DIENTES, $ 5.
CONSULTORIO DENTAL "DIAGONAL"
Dr. ROBERTO E. SPINETTO
Sarmiento 938, 2o. P. — U. T. 35 - 1113

VENEREAS
BLENORRAGIA Aguda y Crónica
Especialista: Dr. M. SLIMIN, ex director del Sanatorio "Victoria"
CURACION CIENTIFICA Y SIN DOLOR. AUTOVACUNAS
ESTRECHEZ, VEJIGA, PROSTATA
ONDAS CORTAS, URETROSCOPIA.
PIEL-SIFILIS-IMPOTENCIA
LOS ENFERMOS SON TRATADOS PERSONALMENTE POR EL MEDICO
Análisis de orina, pus, sangre, GRATIS. Abonos económicos. Primera Consulta, $ 3. — De 13 a 21 horas
CANGALLO 1556

PARTERA
MARIA TERESA C. DE RIZZO
Ex jefa Hospital Alvarez. Diagnósticos Embarazos. Partos. Casos urgentes. Precio módico U. T. 31-3279
MAIPU 794 Consultas gratis
SE RECIBEN PENSIONISTAS

PARTERA
MARINA YUDING, EX DEL RIVADAVIA
Atiende todo caso de su profesión. Precios módicos. Consulta gratis; también domingos. CANGALLO 1710, piso 1o. (a 1 c. de Callao). U. T. 38-1493.

BARRIONUEVO ELVIRA M.
PARTERA
ex del Pirovano. Especializada: partos, embarazos, atención obstétrica toda hora. Consultas gratis. Precios módicos
Directorio 1379 U. T. 63-6890

GARGANTA NARIZ - OIDO
Esp. Dr. RAFAEL JULIANO
Del Hosp. Argerich
Honor. mód. para obreros y empleados
De 13 a 20 - 35-7111 - Talcahuano 325

Dr. ENNIO H. ZAVATARELLI
MEDICO CIRUJANO DEL HOSPITAL RAWSON
POZOS 129 U. T. 47-8881

Dr. Osvaldo L. Guillot
MEDICO CIRUJANO
Atiende en su nuevo domicilio
SOLIS 1638. U. T. 23-1363 y 60-2261
Consultas de 15.30 a 18.30

INSTITUTO MEDICO PASTEUR
DIRECTOR: Dr. S. SPOLIANSKY
VENEREAS AMBOS SEXOS SIN DOLOR
HEMORROIDES SIN OPERACION VARICES PIEL
DEB. SEXUAL ANALISIS GRATIS
CONS: $3. ABONOS ECONOMICOS
ATENCION MEDICA PERSONAL de 9 a 21 hs. DOM. y FER. de 9 a 12 hs.
BME. MITRE 1235

INSTITUTO MEDICO LIMA
DIRECTOR DR. BOSIO
VENEREAS-IMPOTENCIA-CAIDA DEL CABELLO
PIEL-DIATERMIA-ENF. DE SEÑORAS Y NIÑOS-VARICES
ABONOS ECONOMICOS - HORARIO DE 15 A 20 HS.
SANTIAGO DEL ESTERO 557

HEMORROIDES SIN OPERACION SIN INYECCIONES
TRATAMIENTO INDOLORO
FISURAS-PROLAPSOS-MOLESTIAS
SARMIENTO 1419

URINARIAS Blenorragia
Especialista Dr. Grimberg. Riñón, Vejiga. Próstata. Venéreas. Debilidad Sexual. De 11 a 21 hs. Feriados 9 a 12
CONSULTA, $ 5.—
ESMERALDA 564

QUILMES (F. C. S.)
Dr. ERNESTO R. BARNETCHE
Especialista del Hosp. Ramos Mejía
Riñón, Próstata, Vejiga, Venéreas
AMBOS SEXOS
Rivadavia 130. (Quilmes, F.C.S.)

Dr. A. R. ZAMBRINI
Prof. suplente de la F. de Medicina
Jefe del Servicio de nariz, garganta y oídos del Hosp. Ramos Mejía
VIAMONTE 726
De 2 a 4, menos miércoles

OCULISTAS
DOCTOR BELGERI
JEFE DEL HOSPITAL ALVEAR y
DOCTOR CRAMER
PARAGUAY 792 U. T. 31 - 3200
De 15 en adelante. Pedir hora

GRAN INSTITUTO "RAMOS MEJIA"
VENEREAS BLENORRAGIA aguda y crónica
DEBILIDAD SEXUAL: Recuperar la virilidad. Met. Prof. Fürbringer. SANGRE, PIEL y SIFILIS
Caída de pelo — Corazón — Pulmón — REUMATISMO — HEMORROIDES — VARICES — GARGANTA, NARIZ, OIDOS — Abonos Económicos — Consultas $ 2.
EXAMINESE ANTES DE CASARSE
Análisis GRATIS
RIVADAVIA 3070 PLAZA ONCE

Dr. S. SORIN
Especialista en Urinarias y Secretas del Disp. Antivenéreo No. 15. Cons. Lunes Miércoles y Viernes de 15 a 18 y 20 a 22
MAIPU 896 U. T. 32-1036

BRASIL 923 PLAZA CONSTITUCION
PRIMER INSTITUTO ANTIVENEREO
SECRETAS SIN LAVAJES
PIEL - IMPOTENCIA
AMBOS SEXOS - DE 10 A 21 HORAS Dr. D. STIGOL

VENEREAS y sus complicaciones
DEBILIDAD SEXUAL, PIEL, SANGRE
ESTOMAGO CAIDO Abono semanal $ 5
Cons. $ 3. — De 7 a 9 y de 14 a 21
Dr. J. Grinspon. — TUCUMAN 2085

VENEREAS
DIRECTOR Dr. A. Iturguirre
BLENORRAGIA
AGUDA - CRONICA - AMBOS SEXOS
DEBILIDAD SEXUAL
Métodos clásicos cura sin dolor
De 10 a 12 y 15 a 20. Dgos., 10 a 12
SUIPACHA 28

SECRETAS AMBOS SEXOS Crónicas
Agudas, Avariosis, Piel, Estrechez, Ardor, Vejiga. — VEJEZ PREMATURA. Debilidad sexual. Rejuvenecimiento. Cura rápida y eficaz, sin dolor, con tratamiento moderno propio. — Dr. E. SAGASTUME. Cons. $ 5. Incluído análisis de orina, sangre o pus. Abonos económicos. — TALCAHUANO 475. Piso 1o. De 10 a 12 y de 17 a 21 horas.

VENEREAS
BLENORRAGIA
SIN LAVAJES, SIN DOLOR AMBOS SEXOS
PIEL - SIFILIS - IMPOTENCIA
Doctor A. STIGOL - De 9 a 12 y de 15 a 21
MONTEVIDEO 459
ANTES BME MITRE 1741

POLICLINICO "ONCE"
4 MEDICOS ESPECIALISTAS
ATIENDEN A EMPLEADOS, OBREROS y FAMILIAS
VENEREAS BLENORRAGIA GOTA - ARDORES - FILAMENTOS
ILUMINACION URETRAL PARA COMPROBAR LA CURA - TRATAMIENTOS ENERGICOS Y DEFINITIVOS
IMPOTENCIA - SANGRE - PIEL - SIFILIS
CORAZON - ESTOMAGO - HIGADO - PULMON
HEMORROIDES - VARICES
SIN OPERACION - SIN DOLOR
GARGANTA - NARIZ - OIDO
RIVADAVIA 2719

SECRETAS Consultorio de Enferm.
BLENORRAGIA, aguda y crónica, Gota, ardor, filamentos, orinas turbias, estrechez, IMPOTENCIA, pérdidas, SIFILIS. Tratam. rápido y eficaz c. control endoscópico y bacteriológico (Abonos económicos)
Examen completo con análisis, $ 5.—
Dr. R. TARATUTO
SARMIENTO 989, piso 2o
Cons. de 10 a 12 y 15 a 20.

Dr. Atilio A. Rissotto
CLINICA DEL
Profesor extraordinario de Patología y Clínica de la Tuberculosis de la Facultad de Medicina de Buenos Aires. Médico jefe de Servicio del Hospital Muñiz.
Martes, Jueves y Sábado de 15 a 17 horas
Y DEL
Dr. Emir E. Mercader
Clínica Médica. Médico de la Sala V del Hospital Muñiz. Instituto de Dietología. Lunes, Miércoles y Viernes, de 15 a 17 hs. Servicios adjuntos de Rayos X. Electricidad Médica y Laboratorio
Cangallo 1731
Solicite hora con anticipación
U. T. 38-5176 y 38 1627

CORAZON - PULMON
NIÑOS - ESTOMAGO
Rayos X. Diatermia y Ultravioletas
CONSULTAS: Dr. WARCHASKY
De 11 a 20 hs. Del Hospital
Domingos de 8 a 9 Ramos Mejía
MONTEVIDEO 236

GRAN INSTITUTO MEDICO CONGRESO
MEDICOS ESPECIALISTAS - Direct. Dr. Angel Leon
VENEREAS - BLENORRAGIA aguda crónica (mal curada)
SANGRE PIEL y SIFILIS - Examen prenupcial
DEBILIDAD SEXUAL - Readquirir la virilidad
ELECTRICIDAD Ondas cortas diatermia - rayos ultravioletas
HEMORROIDES, várices, sin operación ni dolor
REUMATISMOS rebeldes y caída del cabello
GARGANTA, NARIZ y OIDO - Sorderas crónicas
ABONOS ECONOMICOS
CONSULTAS $ 2 de 9 a 21
DOMINGOS: de 9 a 12
RIVADAVIA 1911

Dr. SCHUFF Ex especialista del Hospital Alvear
URINARIAS, VENEREAS, PIEL
Cons. $ 3. Abonos. De 9 a 11 y de 14 a 21 horas. SARMIENTO 3035

PIEL, URINARIAS, SANGRE
Dr. AZORIN Jefe de clínica del Hosp. Alvear y especialista del Hosp. Fernández. Venéreas, debilidad sexual, caída del cabello. De 14 a 20 horas.
Cangallo 2085. Consulta, $ 5.—

Dr. JUAN POU
MEDICO CIRUJANO del Hosp. Rawson
ENF. DEL PULMON CLINICA MEDICA
TUBERCULOSIS
EMILIO MITRE 1002. - 60-6330
PEDIR HORA

Señoras y Nerviosas
Dr. M. Martín Fernández
MEDICO CIRUJANO
San Fernando (F. C. C. A.)
CONSTITUCION 687
U. T. 763, San Fernando
Consultorio moderno y perfectamente instalado, Rayos X, Laboratorios de análisis al momento, etc., etc.

Dr. JAIMOVICH, Especialista
ATIENDE EXCLUSIVAMENTE
CAIDA de CABELLO
CASPA-SEBORREA-CALVICIE
SARMIENTO 1419 1er. piso
TRAT. CIENTIFICOS
Horar.: 10 a 12 y de 15 a 20 hs.

Clínica SAN ROQUE
DIRECTOR Dr. RAUL H. HODESCH
BLENORRAGIA
AGUDA y CRONICA - AMBOS SEXOS
DEBILIDAD SEXUAL
DIATERMIA y RAYOS ULTRAVIOLETAS
HEMORROIDES y VARICES
TRATAMIENTO SIN OPERACION
ENFERMOS DEL INTERIOR COMODIDADES
DE 10 A 12 y DE 15 A 22 DOMINGOS DE 10 A 12
C. PELLEGRINI 641

URINARIAS
VENEREAS agudas y mal curadas, debilidad sexual. SIFILIS. Sangre, piel, Reumatismo. Clínica general (ambos sexos). Trat. activos y garant. Honorarios módicos. — 1ra. Cons. $ 5. Dr. L. PIOVANO. — De 10 a 21 hs.
SALTA 38 (Entre Av. de Mayo y Rivadavia)

CLINICA AVELLANEDA
DR. N. TARATUTO
BLENORRAGIA Aguda Crónica Debilidad Sexual Abono Completo
SIFILIS - PIEL - SANGRE $ 30
Tratamiento moderno rápido eficaz de 10 a 12 y de 15 a 21 ANALISIS. Feriados de 10 a 12 ORINA y SANGRE
Avda. MITRE 671 (Avellaneda)

VENEREA MAL CURADA
HIGADO, ASMA, PIEL VARICES
$ 3 ESTOMAGO CAIDO
CURA NATURAL: 8-17 y 20-21
Dr. Matti, Sarmiento 2885

ASOCIACION MEDICA ARGENTINA
Dr. SCHVARTZER
BLENORRAGIA TRATAMIENTO CIENTIFICO
LUES EN TODOS SUS PERIODOS
SAN MARTIN 440

ENFERMEDADES de la VOZ
Hablada y artística. — Dr. REISIN, especialista. Ronquera, afonía, catarro. Cansancio vocal. Tartamudez, Balbuceo. MUJERES (voz gruesa), HOMBRES (voz infantil). Higiene vocal, amplificación, reeducación, Corrección y embellecimiento de la Voz.
CONSULTAS de 15 a 20 horas
ESMERALDA 605
esq. Tucumán 2o. piso

3. Parteras

A. PEREZ SARMIENTO
Actual partera del hospital Español y Alvear. Embarazos y partos. Consultas gratis. Se atiende todo el día. U. T. 47-2007. RIO BAMBA 74

A MARINA YUDING. Ex del Rivadavia. Atiende todo caso de su profesión. Precios módicos. Consulta gratis, también domingos. CANGALLO 1710, piso 1o. (a 1 cuadra de Callao). U. T. 38-4403

A. MORALES
Ex primera partera Hospital Alvear, espec. partos, embar., atención esmerada, prec. mód., cons. gratis; recib. pens. MONTEVIDEO 460 U. T. 35-1978

AMATRIAIN, ex jefa maternidad Madrid, Bs. Aires. 26 años práctica, partos, emb., casos urgentes, pens., cons. gratis, fácil pago, tiene Dr. Agustín León, esp. ENTRE RIOS 496. U. T. 37-2795

A ROSSI. Partera, emb. casos urgentes, parto pena. $ 10. Humberto I, 2468. U. T. 43-4622.

JUANA CECCHINI, partera diplomada Italia y Bs. Aires. Cons. gratis de 14 a 17 hs. Colombres 362. U. T. 45-5011

A COHERE, ex del Rivadavia, esp. casos urg., partos $ 20; cons. gratis, fac. de pago. Lerma 49, esq. Lavalle; 54-6513

A EMA, ex del Rivadavia, Costa Rica 4443 y Canning. Casos urg. Recibe pens. Consultas todo e ldía. U. T. 71-3436.

A. MEEROF. Partos cas. urg. c. gratis, sutura. Larrea 294, 1o. der. 47-4728

A. NUÑEZ — Partera especialista Atiende todo el día, prec. módicos, consultas gratis. U. T. 47-9376. Independencia 2371. Domingos inclusive.

A CONTE — SANTA FE 3598
esq. Araoz. 2o. piso derecha. Ex jefa Maternidad. Embarazos, partos y casos urgentes. Precios módicos. Consultas gratis. todos los días y Dgos. a U. T. 71-5699

A. YANNI. Partos, cas. urg., prec. mód., pensión. Cons. gratis. Fácil pago. San Juan 1389 (cerca Constitución) 23-7691

A RADICE. Partera - Atiende partos y casos urgentes. Tratamientos médicos y eficaces por el Dr. Juan C. Radice. Consultas gratis por la tarde. PERU 1761. U. T. 23-5862.

A. DELFINO. Partera especialista. Consultorio acreditado por larga práctica. Gran comodidad para pensionistas, partos y casos urgentes. Cons. gratis todo el día. Pavón 1727. U. T. 23-5995.

BARRIONUEVO Elvira M., ex del Pirovano. PARTERA especialista partos, embarazos, atención obstétrica toda hora. Consultas gratis — Precios módicos DIRECTORIO 1379 U. T. 63-6899

BILEK, Praga y Bs. As., partos, sutura, cas. urg. de 8 a 21 hs. Lima 1217; U. T. 23-3359.

ELISA F. DE VELTRI
QUIRNO 95
(A una cuadra de Rivadavia)
Ex partera del Hospital Alvear y Masajista diplomada
Atiende todo el día casos urgentes
U. T. 67, Floresta 4791

MARIA TERESA C. DE RIZZO
Ex jefa Hospital Alvarez. Diagnósticos. Embarazos. Partos. Casos urgentes. Precio módico. Consulta gratis. Se reciben pesionistas. U. T. 51-3279
Siempre en MAIPU 794

MARIA E. ZUNINO
OBSTETRICA
Consultas de 14 a 18
SUIPACHA 365, piso 2o.
U. T. 35-1027

MARIA S. DE LEVIN
Consultorio obstétrico moderno. Partos. Casos urgentes, sin dolor. Fácil pago. Comodidad para pensionistas. Consulta gratis. RINCON 178 U. T. 47-2429

ORNIA, partera; cons. grat. t. los días, casos de su prof. Laprida 1335 - 42-3394

O. BALMEDA. Partera especial, casos urg. Cons. grat. ENTRE RIOS 1785. U. T. 23-2192

RIZZO MARCELA
Ex jefa Hosp. Alvear. Embarazos. Partos. Consultas gratis. Se mudó de Maipú a: TUCUMAN 622
U. T. 31-9385

5. Específicos

CONSTANTE VIGOR
Problema sexual resuelto. — Literatura por carta a $ 0.40 en estampillas — Ortopedia Anatómica — CORDOBA 708

6. Motores y Afines

RECTILINEAS Nos. 7 y 8, nuevas y usadas, de 60, 70 y 80 cent., vendo ocasión. Calle Buchardo 179, 6 de Setiembre. U. T. 659-755.

8. Granjas y Criaderos

37 VARIEDADES DE FAISANES
LA MAS COMPLETA COLECCION DEL MUNDO
Exposición permanente y ventas:
GRANJA DE FAISANES
DON TORCUATO (F.C.C.C.)

9. Compra y Venta de Propiedades

PERMUTAS

DOS casas en Palermo, por casa quinta o chacra, cerca Cap. Triunvirato 4237.

11. Compras Varias

ALUMINIO, bronce, cobre, plomo, estaño y metales en general; pago alto precio. GIRIBONE 73. U. T. 54-5997.

COMPRO lana y colch. usad., pago bien. CORRIENTES 3622. U. T. 62-6171.

COMPRAMOS diarios, revistas y recortes de papeles. U. T. 67-7651.

Hierro viejo fund., comp. Boedo 556

METALES: Cobre, bronce, aluminio, etc. — Compro y o-p. altos precios. CHARLONE 467. U. T. 54-8436

12. Ventas Varias

ALMANAQUES pantallas y artículos novedosos. Se envían muestras.
CASA ITURRAT ALSINA 2252

CAJONES DE AUTOS
VENTAS POR MAYOR Y MENOR
AV. VELEZ SARSFIELD 1651

LA PAPELERA ESPANOLA
Venta de papel picado: a revendedores precios especiales CESAR DIAZ 5131

SONAJEROS, juegos toilette y mesa p. bebés, chupetes, mordillos, ventas por mayor. C. Pellegrini 173. U. T. 35-5448.

SE VENDE máq. de ojalar en buenas condiciones. Vera 472.

VENDO heladera de roble 1.20m.x 1.29x0.56, a hielo, y 50 colchones usados, como nuevos. U. T. 61-0697.

13. Jugueterías

FABRICA DE TRICICLOS
AUTITOS - BICICLETAS - MONOPATINES Y COCHES PARA BEBES
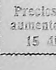
Donato Alvarez 1532
Precios sin aumento por 15 días

14. Dinero Ofrecido

A EMPLEADOS
Dinero en 24 horas
AL MAS BAJO INTERES
ABSOLUTA RESERVA
COMPRA Y VENTA CARNETS DE CREDITOS. LAS MEJORES COTIZACIONES
CASA "MON"
DIAGONAL NORTE 825, p. 1, of. 17
La Casa de Más Confianza

A EMPLEADOS NACIONALES JUBILADOS MUNICIPALES, BANCARIOS Y ALTO COMERCIO DINERO EN FORMA LIBERAL EN EL DIA
EL CREDITO
VICTORIA 1260

A CUALQUIER comerciante, industrias, auto mercaderías prenda, suc. hipotecas. Dinero en 24 hs. Av. de Mayo 760, 1er. p., esc. 44-45.

A. S. Fir. en el Día
Anticipo DINERO a 30 días 5, 10 y 12 meses. A empleados y obreros de repartic. nación, municip., empresas partic., S. A., Alto comercio, Bcos., etc., etc., sobre autos permitiendo el uso del mismo
VICTORIA 1210 p. 1o. Of. 5. T. 38-6970

A MILITARES
y marinos en el acto, a policías, bomberos, empleados en gral. 1 y 2 firmas
Lavalle 987 (C.A.D.A.) P. 2o. Esc. 5

A SOLA FIRMA
DINERO DIRECTO A EMPLEADOS EN GENERAL
CASA RIVADAVIA
RIVADAVIA 659, p. 1o. Esc. 2 y 3

Acuerdo rápido y directo
Créditos en efectivo pago en mensualidades a militares y marinos en act., magisterio, ferrov, banc., U. T., Cías. Elect., Gas y alto comercio
VICTORIA 788 P. 1o. Esc. 14

A SOLA FIRMA DINERO
EN MENSUALIDADES
A empleados y obreros nacionales, municipales y de casas particulares. Jubilados, Militares, etc. A BAJO INTERES, en cómodas cuotas a 1, 5 y 10 meses
OPERACIONES RESERVADAS
ATLAS Co.
PERU 151 OFICINA 28

ANCLA
EN SU NUEVO LOCAL
CORRIENTES 919
PRESTAMOS LIBERALES
A EMPLEADOS EN GENERAL

A MILITARES, MARINOS
Magist. y empl. en gral. dinero a 30 días y mensual, a largos plazos
"EL TESORO", 25 DE MAYO 340
De 11.30 a 19.30 U. T. 31-1541

A SOLA FIRMA DINERO
INTERES BANCARIO
A 1, 5 y 10 meses en el día a militares, magisterio, jubilados, policía, Correos, S. A., bancarios y empl. nacional, municipales y part. gral. Absoluta seriedad y Reserva
MAJESTIC
ALSINA 679. OFIC. 3 Piso 1o.

A SOLA FIRMA DINERO
A bajo interés y en cómodas coutas mens. a empl. y obr. en gral., Cías. S. A., Municip., Magist., Policía, Banc., Jubil., Marinos y Milit., en el día en 1, 5, 10 y 15 mes.
SERIEDAD Y RESERVA ABSOLUTA
CASA BOSTON
VICTORIA 577 1o. B

ADELANTAMOS DINERO
VICTORY
OPERACIONES RESERVADAS
De 13 a 19 horas
VICTORIA 658. Esc. 15

A LIBRE DE GASTOS
SOLA FIRMA
A MUNICIPALES, MAGISTERIOS, etc., etc.
C. I. T. P. A.
CHACABUCO 18
esquina RIVADAVIA

CARNETS DE CREDITOS
Por este mes precios extraordinarios
CASA DAR. AV. DE MAYO 580

CONDOR DINERO
SERIEDAD ABSOLUTA
Los mejores créditos a una y dos firmas. Trámites en 24 horas a empleados nacionales, Magisterio, Ejército, Armada, marítimos, municipales, Corp. de Transp., U. T., Ferrocarriles, Gas, Cade, Italo, Soc. Anón.
CHACABUCO 78, piso 1o. Escr. 3
De 9 a 12 y 15 a 20. — Sábados y festivos de 9 a 13

CASA BLANCO
Dinero bajo interés a Magist., Bancos, Polic. Cade, Italo, Gas, U. Teléf., Ferrov., S. Anónimas SAN MARTIN 50

CARNETS DE CREDITO
COMPRAMOS Y VENDEMOS
Cotizamos los mejores precios
DINERO
Empleados en general, capital e interior
DIAGONAL NORTE 760
PISO 1o. — OFICINAS 18 y 19
CASA SAMPI

DINERO
AL MAS BAJO INTERES EN PLAZA A TODO EMPLEADO
ESMERALDA 155 Piso 1o. C
Horario de 12 a 19 horas

Dinero a Militares y Marinos
ACORDAMOS CREDITOS EN EL ACTO
A. M. A.
VICTORIA 658 Esc. 9 y 11

DINERO A SOLA FIRMA
y a bajo interés a empleados y obreros Nacionales, Municipales, Soc. Anónimas, Policía, Correos, Bancos, Empresas Particulares, etc., etc.
RAPIDEZ Y RESERVA
BDO. DE IRIGOYEN 17, p. 1o.
Entre Av. de Mayo y Rivadavia
CASA "SALVE"
De 9 a 12 y 16 a 19.30 hs.

EN 24 hs. a empleados en general
DINERO A SOLA FIRMA bajo interés. CASA "RILLO"
MONTEVIDEO 428, 2o. piso

DINERO A Empleados en General se les acuerdan Créditos Rápidos
"PENTA" TUCUMAN 1446

MONTEVIDEO 428
Acuerda CREDITOS

15. Prést. Hipotecarios

ESCRIBANIA Picasso, Lavalle 1362 U. T. 23-0162. Hipotecas Anticresis.

HIPOTECAS en mensualidades hasta $ 6.000, cap., suburb. en ésta y Rosario de Santa Fe. Aceptamos interm. Franklin y Herrera Ltda. San Martín 66. Bs. Aires

19. Mercados

SE ALQUILAN CAMARAS
Frigoríficas modernas, especiales para huevos y frutas. J. P. MORENO y Cía., Avenida La Plata 2851.

20. Hoteles

HOTEL IMPARCIAL Y RIO DE LA PLATA
Ofrece las máximas comodidades y economía a sus pasajeros. Antes de dirigirse a esta Capital pídanos presupuesto. — Casa Central: HOTEL IMPARCIAL, BDO. DE IRIGOYEN 698 y MORENO 640. Ubicado en el corazón de la Capital. Pasajeros desde $ 3 diarios. Por mes desde $ 80.

CARHUE, Galmozzi Hotel, s|lago, conf., econ., inf.: 43-0203. Carhué, C. C. 20

MONTEVIDEO

Atlantic Hotel
Carrasco, Playa La Verde. La mejor de Montevideo. 120 habitaciones, baños fríos y calientes, excelente menú, precios desde $ 6 m|uruguaya por persona, apartamentos familiares desde $ 5 ídem. Nuevo propietario: José Blanco Lorenzo. Tel. 400-441 y 400-811

24. Automovilismo

CHRYSLER 75, mod. 31, sedan 4 p., 6 g. nuevas, p. 39, barato. U. T. 243 (Lomas) 2114.

CAMION Chevrolet mod. 1929, vendo. Buchardo 179. U. T. Morón 738.

ADELANTO el máximo a interés mínimo, sobre autos y camiones, sin retene, Jeromar. U. T. 31-8019. Viamonte 875, Esc. 1

TALLER mecánico de automóviles Augusto Bettaglio. Reparaciones y Ajustes en general. Yerbal 1029. U. T. 60-1352.

SE VENDE un coche Ford modelo 35. Arenales 252, depto. b. Tratar de 13 horas en adelante.

28. Casas y Depart.

ALQUILO 2 casas, 4 habitaciones, baño, etc. Avellaneda 2054.

30. Piezas y Salas

ALQUILO sala o habitación amueb. con o sin pensión, en casa flia., agua caliente, teléf. y demás comodidades. Entre Ríos 966, piso 4o. 1.

ALQ. pieza amuebl. a 1 ó 2 hombres o matrimonio, teléf., baño cal., prec. módicos. Sáenz Peña 175.

ALQ. pieza mat. con mueb. y pensión, b. c., casa flia. Esmeralda 653, p. 1, depto. E. — U. T. 31-6583.

BOLIVAR 742
ALQUILASE sala (2 balcones) y antesala, con baño contiguo, cocina independiente. También piecita para hombre solo. Casa moderna, con amplia azotea. Ver y tratar, en:
BOLIVAR 742

BARRIO NORTE, a caballero solo alquilo sala independiente. U. T. 44-1323.

HAB. reg. amueb. c s. coc. a pers. dist., calef., ag. cal. central. 38-5939.

MATRIMONIO alq. a hom. solo hab. amueb. y pens. sana, aire, sol. Alsina 1248, depto. 2, bajo.

SE ALQUILA sala y piecita c|o sin muebles, casa flia. Victoria 2302. T. 48-2977

SE alquila pieza sin cocina, Sarmiento 2479.

31. Casas de Afuera

EN MAR DEL PLATA, alquilase chalet nuevo, 2 dorm. comed., living, gar., pzas. serv., baño inst., office y coc., en: Lamadrid 2763, a ½ cuad. Est. nueva y 5 P. Bristol. Tratar por carta a: L. E. Rambla Bristol 21. Precio conveniente.

32. Pensión en Familia

A 1|2 cuad. Av. Mayo, alq. pieza amuebl. con pensión b. com. precios reducidos, c. teléf. Tacuarí 143.

ALQ. regia habitación c. o s. mueble. con pensión. Güemes 3985; T. 72-1324

ALQ. hab. c o s. mueb. y pens., a 1-2 p.sol., en flia. 63-5154. Malvinas 342

A 1|2 suad. Av. Mayo doy pens. y 1|2 pens., c|seria, c|teléf. Tacuarí 143.

33. Oficios y Ocupaciones Diversos

PEDIDOS

BORDADORAS a máq. artic. bebé c. muestra, nec. S. José 465. T. 37-0564.

NECESITA el Estudio Gaeta un Profesor y Señorita, sueldo y comisión. Tratar únicamente en el Estudio
CANGALLO 1610

OFRECIDOS

INGLES: Aprendizaje rápido a precios módicos. Lecciones a domicilio. Clases prácticas de conversación. ESMERALDA 517, 2o. piso U. T. 31-8517.

JOVEN se ofrece para cualquier trabajo o casero. U. T. 43-0865.

34. Emp. Constructoras

Luis Bozzini e Hijo, Ltda.
Cía. General de Pavimentación
(SOCIEDAD ANONIMA)
U. T. 33-4155 y 4208 Avenida Bartolomé Mitre 559 — 5o. piso

39. Enceradores

A $ 1 y 1.50 encero, rasqueteo pisos, los dejo nuevos, limpio casa barato. MONTEVIDEO 135 U. T. 38-8793

40. Chauffeurs

ACADEMIA "LINO" de chóferes, atendida por sus dueños; gar. registro, enseña con autos últimos modelos. Curso $ 25. Sábado lección gratis de 16 a 18 horas. Damas son atendidas por profesoras. U. T. 71-3428. Las Heras 2989. Guía "Lino" en quioscos y librerías.

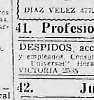
ACADEMIA DE CHOFERES "LAMELA"
MANEJO TECNICA Y REGISTRO
$ 50
Autos para examen
DIAZ VELEZ 4772. U. T. 60-7943 y 6103

41. Profesionales Varios

DESPIDOS, accidentes de obreros y empleados. Consulte Estudio Jurídico "La Universal". Horas: 9 a 12 y 14 a 19 VICTORIA 2535 U. T. 47-3464

42. Jurídicos

Estudio del Dr. Orfila
AV. DE MAYO 1334 — Piso 1o.
SUCESIONES
Accidentes del trabajo y de tránsito
Defensas criminales
Jubilaciones y pensiones
Trámites ante los Poderes Públicos y especialmente gestiones de los pobladores del Sur en tierras y colonias
DESPIDOS — LEY 11729

Despidos
Accidentes de Trabajo
ESTUDIO JURIDICO
Dr. M. E. Rébora-A. J. Tealdi
Uruguay 466, 4o. p.
U. T. 38-8290

42. Jurídicos

DIVORCIO
En el extranjero rápido y económico. Reserva y garantía bancaria
Dr. VAZQUEZ RAMOS
Abogado mejicano, ex juez en lo Civil en Méjico. Consultas gratis de 10 a 20 hs. DIAGONAL NORTE 943. U. T. 35-0291

43. Corredores y Representantes

PEDIDOS

ASEGURESE, $ 10 diarios, venda jabón por su cuenta, tocador docena 0.30, Alquitrán 0.60, Heno 0.95, Hotel $ 1 el cien. A mayoristas descuento. Fábrica: Jufré 38.

CORREDORES venta radio y otros, buena comisión. BME. MITRE 3868.

Capitalizadores, magnífica oportunidad para ganar mucho y fácil, respaldados por sólida y acreditada Cía., c. nuevo título c. sorteos, por 4, 3, 2 últ. cif. Lot. Nac. Altas comisiones: La Monumental, Avda. Mitre 675; Avellaneda.

EL TITULO DE
CAPITALIZACION
MAS LIBERAL SORTEABLE POR LA
Lotería Nacional
CADA 8 DIAS
Plazo corto, comisiones excepcionales. Dirigirse a la acreditada Cía.
LA MONUMENTAL
AV. MITRE 675, Avellaneda
FUNDADA EN 1934

CORREDORES y revendedores de flit y espirales. Llavallol 5287.

CORREDORES nec., confitería, panadería, agregar Navidad y Año Nuevo. Sarmiento 732, de 8 a 10 horas.

CORREDORES, artefactos plan Cade, necesito. Varela 1161.

SE NECESITAN corredores para vender trajes a crédito, de medida fina, Pasteur 358. U. T. 48-1781.

SE NECESITAN corredores p. artic. de electricid. fácil. coloc. Cabildo 728.

45. Servicio Doméstico

Agencia Franco-Vasca acred. personal elegido. Charcas 1105. T. 41-1585 y 6627

47. Mueblerías

A $ 10 mensuales
LE AMUEBLAMOS SU HOGAR
BELGRANO 2919

FABRICA DE MUEBLES
GRAN SURTIDO MODERNO. — CAMBIA SUS MUEBLES POR NUEVOS. CREDITOS
CORRIENTES 3934 ½ c. MEDRANO

EN EL CORAZON DEL ONCE
SIN AUMENTOS — Fábrica de muebles modernos, vende directamente al público. Después de visitar todas las fábricas visite nuestros talleres y exposición de ventas. Ganará el 70 o|o

Dormitorio que vale	$ 390,	vdo. a	$ 150
Dormitorio que vale	$ 455	vdo. a	$ 165
Dormitorio que vale	$ 515,	vdo. a	$ 239
Comedor que vale	$ 350	vdo. a	$ 140
Comedor que vale	$ 455,	vdo. a	$ 185

Dormitorio provenzal, living., vestíbulo, guardarropa, mesas, sillas, muebles sueltos. Entregamos a domicilio, hasta 50 kms. de la Capital, gratis. Contado, pero muy barato
RIVADAVIA 2648
(A una sola cuadra de Plaza Once)

¡SIN DESEMBOLSO!
AMUEBLE SU HOGAR EN LA FABRICA
SAN JUAN 2646

48. Muebles de Ocasión

SUSPENDER casam. vdo. urgente dorm. com., living, bar., desarme. $ 109. Murgulondo 1551, 1|2 c. J. B. Alberdi 6101.

COMEDOR, dorm., living, etc. vend. urgente flia a precio tirado. Alsina 2080.

Por viaje inesperado vdo. urgentemente flia. su gran mobiaje compuesto de: 2 dormitorios modernos desarmables, comedor lujo y 1 diario, living room, savonarola importada, colchones, arañas, radio 5 lámparas, para retirar con urgencia a cualquier precio, se vende en globo o por muebles sueltos.
CANGALLO 3941, casi esq. Medrano

Por ausentarme del país, vendo todos los muebles que adornan mi casa, siendo hoy a cualquier precio. Dormitorio y comedor de gran lujo, living room, vestíbulos, colchones, juegos de loza, máquinas de coser, arañas, sofás camas, aspirador eléctrico y comedor diario
VICTORIA 2064

50. Academias de Baile

ESTUDIO GAETA
El más lujoso e importante de Bs. Aires instalado en su propio edificio de 4 pisos y donde puede aprender en clases UNICAMENTE INDIVIDUALES y en pocos días, Tango, Milonga, Fox Trot, Vals, etc., por sólo $ 2.—, con el más prestigioso profesor argentino
DOMINGO GAETA

Unico diplomado 4 años consecutivos en concursos de profesores. Clases de 14 a 23. Domingos de 14 - 21 horas. CANGALLO 1610 — Bs. Aires
BAILES ESPAÑOLES, Prof. Málaga. ZAPATEO AMERICANO, pro. Danón, clásico cultura física, etc. Director general
Domingo Gaeta
CANGALLO 1610 U. T. 38-2614
ABONOS DESDE $ 5 MENSUALES

LIMA 733
Enseñanza en 8 días GARANTIDA con PROFESORES
Tango, Milonga, Fox, Vals, etc.
Prueba GRATIS. Precios a su alcance
HORARIO: 10 a 24 horas
GRAN ACADEMIA "LIMA"

ESCUELA DE BAILES
NUÑEZ Enseñanza ráp. y garantida. Clases privadas. Curso $ 5. Lecc. $ 1. De 9 adel. — RIVADAVIA 1281

A BAILAR bien en pocos días, enseñan las profesoras MERY y ROSITA, SAN JUAN 1792, esq. Entre Ríos.

A PRINCIP. enseña a bailar en pocas lecciones la profesora MARTHA. Abonos desde $ 2. RIVADAVIA 8535.

Instituto de Bailes PEDRO

Proximidad de las grandes fiestas, aprenda a bailar, 15 lecciones, $ 1. Tres grandes salones, 5 profesoras, 50 bailarinas. Una pista de 400 m2. De 17 a 25 hs. Prof. PEDRO presenta EL EXITO DEL MOMENTO. La orquesta típica A. CACCACE, con su cantor A. Guida.
AVENIDA DE MAYO 1473

"LOS MENDEZ"
Atienden personal, su escuela de bailes. Lec. individuales desde $ 2 a damas y cab. Clases privadas. Unicamente enseñanza
SARMIENTO 1495 U. T. 37-1336

ARTURO
Ex profesor de "Las Estrellas", le enseñará bailes mod. en pocas lecc. VICTORIA 1872 (frente Congreso). U. T. 37-2407.

A CERRITO 53
Aprenda a bailar correctamente en 10 lecciones con el Prof. part.
M. ALVAREZ
Desde las 9 hs. (sin mujeres).

RIVERA 379, Crespo y Lospennato. Profs. bailes modernos. Atien. únicamente enseñanza y perfeccionamiento desde 10 hs.

ACADEMIA MARY
La más moderna enseñanza de baile por sólo $ 5. VISITELA. Doce prác. $ 1. Salta 1354, p. b.

A Bdo. de Irigoyen 83, Gelci enseño baile en 10 lecc., s|mujeres, 1a. lec. gratis

De AVENIDA DE MAYO 1022 nos trasladamos a VICTORIA 1028
1er. piso. Aprenda a bailar correctamente en 10 lecciones, con profesor particular (SIN MUJERES), desde las 9 hs.

TODO EL MUNDO BAILA - Para bailar hay que aprender
"E' Cubano", Ch. Kessel POR $ 5
Sus 18 años de profesor e- la mejor garantía. Enseñanza para ambos sexos. Se atiende de 11 de la mañana a 24 hs. APRENDERA A BAILAR
CORRIENTES 4251
U. T. 62-1115

51 Músicos y Artistas

"Conservatorio Rivas"
SE TRASLADO AL NUEVO EDIFICIO
CASEROS 2976 Buenos Aires

53. Compra de Oro. Dinero sobre alhajas y pólizas

CREDITOS Sola FIRMA **ORO**
CINTILLOS - RELOJES PAGO
El Diamante. Rivadavia 7518 $ 5
ANEXO SASTRERIA Gramo
Necesitamos corredores

ORO Platino y Brillantes pago más que otros. Fábrica de Alhajas. DIAGONAL NORTE 929.

ORO pago 18 k. hasta $ 5; 14 k. $ 3; bajo $ 2, el gr. LA SUIZA. Entre Ríos 374.

Novios Créditos **ORO**
A SOLA FIRMA ALIANZAS
Solitarios, $ 5.00 mensuales PAGO
CORRIENTES 3019 Hasta $ 5 gr.

54. Artículos de Optica

Anteojos
COMPLETOS POR SOLO
$ 5
UNICAMENTE EN:
OPTICA REX
SARMIENTO 829. U. T. 35-7356
Será atendido por ópticos Diplomados

55. Varios

¿QUIERE CASARSE?
Hallará su futuro esposo o esposa por intermedio de M. B. (única Agencia Matrimonial autorizada en el país). Horario: de 10 a 12 ó de 15 a 19 hs. (menos domingos). Por informes bajo sobre sin membrete, enviar 10 cts. en estampillas. Agencia M. B., 25 de Mayo 158, (Of. 414, piso 4o.) U. T. 33-8908.

LIBRO DEL TESORO

de MILAGROS Y ORACIONES DE LA SANTA CRUZ DE CARAVACA . . . . $ 1
CRUZ DE CARAVACA . . . . $ 1
Adquiéralo en la RELOJERIA, JOYERIA y SANTERIA de:
Nicolás Preziosa
PUEYRREDON 1357. Bs. As.
FRANQUEO, $ 0.50

58. Sastrerías

¿ARREGLO DE CAMISAS?
Fábrica "LA UNION" — VICTORIA 837

59. Arts. de Interés Para la Mujer y el Hogar

OBSEQUIAMOS a toda distinguida dama que presente este cupón con una regia. Permanente de $ 10 por sólo $ 2, como propaganda de nuestar gran casa de peinados LA CONCEPCION. Somos especialistas en cabello oxigenado y teñido. BDO. DE IRIGOYEN 913. U. T. 23-3036

Señora:
NO LUSTRE con PREMIOS y ESTEARINA disimuladas con poca cera. Compre CERA "SORTIJA" a base de pura CERA VIRGEN y tendrá ur brillo perfecto. Si su almacenero o ferretero no la tiene, pídala a:
U. T. 35-5687 y U. T. 71-2915
Pedidos por mayor a:
R. F. RODRIGUEZ y Cía.
LACARRA 124. U. T. 67-7894
NO OLVIDE: CERA "SORTIJA". Unica que NO MARCA LAS PISADAS y QUE NO SE INFLAMA.

62. Máquinas de Coser

VENDO máquina, arreglo, enseño a tejer medias a mano. Castelli 68. - 47-2877

63. Radiotelefonía

RADIO URGENTE VENDO
Particularmente, 2 corrientese y dos ondas, se escucha perfectamente todo el mundo, con garantía escrita 2 años a sólo **$ 50**
Su valor es de $ 300
SARMIENTO 2533

RADIOS se arreglan a domicilio. Llame sin compromiso a: T. 50-5481.

¡VERITONE!.. Y EL MUNDO A SUS ORDENES!
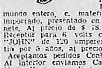
Receptor de 6 válvulas c. ojo eléctrico, onda corta y larga para escuchar sin antena: Alemania, Italia, Francia, Inglaterra, Z. P. 14 y el mundo entero, c. material totalmente importado, presentado en un fino gabinete. Al precio de $ 78.—
Receptor para 6 volts c. acumulador "JOHN" de 120 amperes, con garantía por 5 años, al precio de $ 120.—
Aceptamos pedidos Contrarreembolso. Al interior enviamos Catálogo c. 500 Mod. Visite n. salones de exposición y ventas, los más amplios e importantes en Sud América. Sea Ud. un agente más de esta importante compañía
Veritone Radio Products Corp.
Av. L. N. ALEM 606.610-616
Buenos Aires

RADIOS de onda corta y larga, ojo mágico y dial con nombre estaciones; para: acumulador, $ 197; ambas corrientes, $ 174; que funciona indistintamente en ambas corrientes o con acumulador, $ 198. Fábrica Ryan, Av. Montes de Oca 695. Bs. Aires.

URGENTE Vende Empleado
Magnífico receptor de radio 1939, sin uso, en fina presentación, onda corta y larga, o sea ambas ondas, corriente alternada y continua, parlante electrodinámico, dial ultraluminoso. Costó $ 300 líquido a sólo $ 60
CALLE SARMIENTO 1528
PISO 1 — Dto. A

REGALO FIN DE AÑO

Receptores todos tipos, desde $ 38. Garant. 3 años. Aceptamos pedidos contrarrembolso
LOPEZ Y VIGURI
SAENZ PEÑA 130

64 Extravíos y hallazgos

GATO extraviado, se busca. Grande, fino, pelo largo, gris obscuro, entiende nombre "Michi". Se escapó sábado próximo pasado de casa Añasco 2125. Premio $ 50, a quien lo devuelva. Llamar: 44-2608

$ 100 de gratificación a quien entregue en Juncal 1625, un rosario negro, extraviado en un tranvía o al bajar del mismo, sábado a las 11 de la mañana.

SE EXTRAVIO pasaporte a nombre Martín Schlesinger; se gratificará devolución a: Corrientes 456, dto. 47.

65. Personas Buscadas

DESEO hablar con chófer coche plaza hizo viaje Pasaje Las Tunas, altura Rivadavia 11.100, el 5 de noviembre, al centro. Gratificaré bien. Dirigirse: Sport Club, Rivadavia 11512.

SE BUSCA al señor Arturo Cid, dar informes a este diario, Av. de Mayo 1333, p. 2o., p. a María R.

67. Pedicuros

A PEDICURO CIRUJANO
Extirpaciones de callos de raíz, sin dolor, uñas encarnadas y juanetes. C. Pellegrini 125. U. T. 35-5817.

ACADEMIA alemana da enseñanza manicura, pedic. y belleza. Venezuela 1676.

68. Divorcio en el Extranjero

DIVORCIO
Absoluto; conversión de sentencias argentinas y nuevo casamiento en Montevideo
Dr. VASQUEZ RAMOS
Abogado mejicano. Informaciones gratis. DIAG. NORTE 943, 2o. piso, U. T. 35-0291

DIVORCIO
En el extranjero rápido y económico. Reserva y garantía bancaria
Dr. VAZQUEZ RAMOS
Abogado mexicano, ex juez en lo Civil en Méjico. Consultas gratis de 10 a 20 hs. DIAGONAL NORTE 943. U. T. 35-0291

DIVORCIO
ABSOLUTO. Conversión de sentencias argentinas y nuevo casamiento en MONTEVIDEO. Consulte al abogado de confianza
Dr. A. Cristiani
Unico abogado especialista. Ex juez de lo Civil en Méjico. — CONSULTA GRATIS URUGUAY 546, p. 3o. U. T. 38-7589

JUDICIALES — REMATES — PARTICULARES

BANCO HIPOTECARIO NACIONAL

Casa Central: 25 DE MAYO 221 - 233 y Leandro N. Alem 232

"Los Remates están sujetos a las condiciones generales de los mismos y a las Leyes y Reglamentos del Banco. La totalidad de los remates se publica en el Boletín del Banco"

JACHAL 2427|31 ENTRE LAS DE Avenida Chicago y Tandil. Casa de: zaguán y portón de entrada, dos salas al frente, tres habitaciones, galería, comedor, baño, cocina, w. c. y dependencias. Mide según obligación hipotecaria: (Lotes 27 y 28). 17m32 de frente al N E. por 43m25 de fondo. Superficie aproximada: 749.09 m. c. (Según tasador). El 14 de diciembre, a las 14 y 30 horas, en Casa Central. Base $ 16.400. Hipoteca pesos 11.900. Deuda actual $ 11.679. Capital No. Ho 113362. Serie B. Nota: La deuda por afirmado será a cargo del comprador desde la fecha de aprobación del remate. Martilleros: Diz Ragni y Cía., Sarmiento 559. No. Banco: 19653.
CRITICA Ini. 29|11|939 Ven. 13|12|939

FRAY CAYETANO 886 ENTRE LAS de Canalejas y Páez. Casa de: planta baja: zaguán, comedor, salita, hall, una pieza, cocina, w. c. y al fondo jardín. Planta alta: descanso escalera, cuatro habitaciones y baño. Mide según obligación hipotecaria: 8m66 de frente al E. por 21m00 de fondo. Superficie aproximada: 181.23 m. c. (según tasador). El 15 de diciembre a las 14 y 30 horas en Casa Central. Base $ 21.500. Hipoteca $ 20.950. Deuda actual $ 19.364. Capital No. Ho. 109831. Serie A. Martillero: Diz, Ragni y Cía., Sarmiento 559. — No. Eco. 19667.
CRITICA inicia 30|11|939 v. 14|12|939.

PROVINCIA DE SANTIAGO DEL Estero. Depto. 28 de Marzo, Distrito Tacañitas. Campo con superficie de 5.004 Hs. 4138 m. c. según títulos y 5.071 Hs. 9400 m. c. según mensura, apto para agricultura y ganadería, con casa-habitación para familia de 3 habitaciones y depends., lindando: N., C. Rasso, Lorenzetti y Peretti; S., Esteban Benetto y Luis N. Lebrino; E., B. Spinedi y O., costa del Río Salado. Se halla próximo a las Estaciones Añatuya y Tacañitas del F. C. del Estado y Colonia Dora e Icaño del F. C. C. A., estando el desvío Km. 454 del F. C. del Estado, dentro de la propiedad. El 22 de Diciembre de 1939, a las 14.30 horas, en Casa Central. Base $ 65.500. Hipoteca $ 60.000. Deuda actual $ 55.861,33. No. Ho. 36 47131-1. 27. Serie C. Sucursal Santiago del Estero. Martillero: Adolfo Bullrich y Cía. Ltda., S. A., L. N. Alem 1950.
CRITICA: Inic. 7|12|39. Venc. 21|12|39.

BACACAY 2176 ENTRE LAS DE GAvilán y Granaderos. Casa de: subsue.lo: garage, pieza chica, lavadero y baño. Planta baja: zaguán escalera, hall, sala, salita, comedor, hall de la escalera, comedor diario, toilet y cocina. Planta alta: dos habitaciones al frente, dos habitaciones interiores, baño, hall, pieza para costura y pieza chica. Mide según obligación hipotecaria: 8m66 de frente al N. por 23m95 en el E. y 23m80 en el O. Superficie aproximada: 206.97 m.c. (según tasador). El 27 de Diciembre a las 14 y 30 horas en Casa Central. Base $ 14.600. Hipoteca $ 13.450. Deuda actual, pesos 12.522. Capital No. Ho. 107822. Serie A. Martillero: Ricardo Avalos y Cía. — San Martín 555. — No. Banco: 19763.
CRITICA. Inic. 12|12|39. Vence 26|12|39

PARAGUAY 2454 ENTRE LAS DE Larrea y Pueyrredón. Casa de: Planta baja: zaguán, sala, escritorio, vestíbulo, comedor, comedor diario, baño, cocina, despensa y a los fondos dos carboneras. Planta alta: vestíbulo, seis habitaciones, baño, tres piecitas y en altos dos piezas de servicio. Mide según títulos: 10m825 de frente al N., por 34m64 de fondo. Superficie aproximada: 378,01 m. c. (Según tasador). El 26 de diciembre, a las 14 y 30 horas, en Casa Central. Base $ 52.600. Hipoteca $ 50.000. Deuda actual $ 46.551. Capital No. Ho. 117240. Serie C. Martillero: Julián P. Massot, Avenida de Mayo 981. No. Banco: 19746.
CRITICA Ini. 11|12|939 Ven. 25|12|939

A. C. TAQUINI y Cía.

JUDICIAL — Orden señor juez Dr. Cáceres, secretaría Dr. Miguens, en el juicio Lorenzo Eduardo Lértora sucesión, la propiedad Conesa 1035-37-41 en terreno de 10m48 frente por 29m15, 29m40 y 10m44. BASE: $ 30.000 ($ 15.000 en facilidades).
El domingo 17 de diciembre a las 15 horas, sobre la misma. 8 o|o seña. Comisión 2 o|o. Buenos Aires, diciembre 5 de 1939.

BRAVO BARROS y Cía.

EDICTO JUDICIAL
Orden señor juez doctor Enrique I. Cáceres, hácese saber por 15 días que en la Sucesión Teófila Carmen Gómez de Miguio, venderán Bravo Barros y Cía., el 17 de diciembre a las 15 horas, en la misma, la propiedad Blanco Encalada 3459, Mide: 8m56 por 34m 58 y 34m22. BASE $ 12.000, 8 o o a cuenta de precio. Comisión 2 o,o. Buenos Aires, noviembre 30 de 1939.

ANTONIO A. GAVASSA
Corrientes 345 - 2o. Piso

JUDICIAL: En el Partido de Gral. Sarmiento, Villa Biella, próxima a la Estación Lacroze, con 19.48 ms.de frente a la Av. Campo de Mayo, por 51.30 ms. de fondo, superficie total 999.32 ms. cuadrados: Lote 2 de la manzana B, lindando al N.E. con la Av. Campo de Mayo; al S.E. con el lote 3; al S.O. con el lote 11 y al N.O. con el lote 1 de su manzana. ORDEN del juez Dr. Chute, Secretaría Dr. Trujillo, en el expediente No. 17.682 de 1939.- Remataré el Viernes 22 de Diciembre a las 18 horas en la Corporación de Rematadores, Bolívar No. 256. BASE: $ 6.759 m n. Seña: 8 o o y 2 o o de comisión. Buenos Aires, Diciembre 11 de 1939.—

Licitaciones Oficiales

Municipalidad de la Ciudad de Buenos Aires
Llámase a licitación pública, que tendrá lugar el día 20 del corriente a las 14 y 30 horas, para la provisión de equinos, solicitados por varias reparticiones, de acuerdo a los pedidos agregados al expediente No. 64427-S-1939, que se encuentra en la Dirección de Suministros, Bouchard 315, donde puede consultarse. Diciembre 12 de 1939. El Secretario de Hacienda.

Municipalidad de la Ciudad de Buenos Aires
Llámase a licitación pública, que tendrá lugar el día 21 del corriente a las 14 horas, para la provisión de drogas industriales, con destino a varias reparticiones, de acuerdo a los pedidos agregados al expediente No. 64.556-S-1939, que se encuentra en la Dirección de Suministros, Bouchard 315, donde puede consultarse. Diciembre 12 de 1939. El Secretario de Hacienda.

Municipalidad de la Ciudad de Buenos Aires
Llámase a licitación pública, que tendrá lugar el día 21 del corriente a las 15 y 30 horas, para la provisión de útiles de dibujo, con destino a varias reparticiones, de acuerdo a los pedidos agregados al expediente No. 64.456-S-1939, que se encuentra en la Dirección de Suministros, Bouchard 315, donde puede consultarse. Diciembre 12 de 1939. El Secretario de Hacienda.

Municipalidad de la Ciudad de Buenos Aires
Llámase a licitación pública, que tendrá lugar el día 13 del corriente a las 16 horas, para la provisión de hierros, con destino a varias reparticiones, de acuerdo a los pedidos agregados al expediente número 63.762-S-1939, que se encuentra en la Dirección de Suministros, Bouchard 315, donde puede consultarse. Diciembre 5 de 1939. — El Secretario de Hacienda.

Municipalidad de la Ciudad de Buenos Aires
Llámase a licitación pública, que tendrá lugar el día 15 del corriente a las 14 y 30 horas, para la provisión de impresos, con destino a la Secretaría de Hacienda y Administración, de acuerdo al pedido agregado al expediente No. 63.764-S-1939, que se encuentra en la Dirección de Suministros, Bouchard 315, donde puede consultarse. Diciembre 5 de 1939. — El Secretario de Hacienda.

Municipalidad de la Ciudad de Buenos Aires
Llámase a licitación pública, que tendrá lugar el día 13 del corriente a las 15 horas, para la provisión de artículos de ferretería, con destino a la Dirección de Abastecimiento y Consumo, de acuerdo a los pedidos agregados al expediente No. 63.776-S-1939, que se encuentra en la Dirección de Suministros, Bouchard 315, donde puede consultarse. Diciembre 5 de 1939. — El Secretario de Hacienda.

Municipalidad de la Ciudad de Buenos Aires
Llámase a licitación pública, que tendrá lugar el día 15 del corriente a las 15 y 30 horas, para la provisión de artículos de tienda y mercería (frazadas, colchas, etc.), con destino a los hospitales y demás dependencias de la Administración Sanitaria y Asistencia Pública, de acuerdo al pedido agregado al expediente No. 64.732-S-1939, que se encuentra en la Dirección de Suministros, Bouchard 315, donde puede consultarse. Diciembre 5 de 1939. — El Secretario de Hacienda.

Municipalidad de la Ciudad de Buenos Aires
Llámase a licitación pública, que tendrá lugar el día 14 del corriente a las 16 horas, para la provisión de carros términos especiales, para el reparto de comida, solicitados por la Administración Sanitaria y Asistencia Pública, de acuerdo al pedido agregado al expediente número 52.682-S-1939, que se encuentra en la Dirección de Suministros, Bouchard 315, donde puede consultarse. Diciembre 5 de 1939. — El Secretario de Hacienda.

Edictos Judiciales

El juez de lo Civil doctor Enrique I. Cáceres, cita por treinta días a herederos y acreedores de doña Josefa García o Josefa García de Rodella, o Josefa García de Rodellas, Rodellaz o Rodellar. Buenos Aires noviembre 14 de 1939. Alfredo Miguens secretario.

El juez doctor Enrique I. Cáceres, cita por treinta días a herederos y acreedores de Germán o Julián Germán o Germán Julián Blanco. Buenos Aires, diciembre 7 de 1939. — César F. Iraola, secretario.

El juez en lo Civil de la Capital de la República Argentina No. 4 a cargo del doctor Enrique I. Cáceres, llama por treinta días a herederos y acreedores de doña Yolanda Couceiro de Romero. Buenos Aires a dieciséis de noviembre de 1939. — César F. Iraola, secretario.

El juez Dr. Martín Abelenda llama por treinta días a herederos y acreedores de Rosa Bikman de Wainer. Buenos Aires, noviembre 17 de 1939. — Alberto R. H. Gattland, secretario.

Por mandato del señor juez de Primera instancia en lo Civil, Dr. Enrique I. Cáceres, se cita por treinta días a los herederos y acreedores de Don Antonio o Antonino Lolacono o Lolacono Varone bajo apercibimiento. Buenos Aires, diciembre cuatro de 1939. — César F. Iraola, secretario.

69. Pájaros y Animales Domésticos

GRANJA DE FAISANES
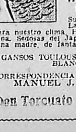
EXPOSICION Y VENTA
Gigantes Jersey, negras, importadas, el ave de mayor tamaño y postura de invierno. - Huevos $ 12 docena.
Sussex Armiñada, La Mejor Gallina para nuestro clima. Huevos $ 9 la docena. Sedosas del Japón, la mejor gallina madre, de fantasía, $ 12 la doc.
GANSOS TOULOUSE Y GUINEAS BLANCAS
CORRESPONDENCIA Y PEDIDOS, a: MANUEL J. GARCIA
Don Torcuato (F.C.C.C.)

LA ROSA DE LOS VIENTOS

★ Suelen perderse los trenes.

RESULTA una bicoca si se le compara con otra pérdida misteriosa de un vagón que contenía el equipaje de vacaciones de doscientas personas. Las cifras que da el censo hasta diciembre de 1938 de vagones perdidos o desviados es de 14.901. Con ellos desaparecieron 70.766 coberteros y encerados.

Túvose que emplear a varios cientos de hombres en el encargo especial de encontrarlos.

Incluso se han perdido trenes enteros... Una tarde de 1928 los empleados de la estación Purley llamaron por teléfono a Victoria para preguntar lo que sucedía con el tren de las 19, proveniente de esta estación. Después fué encontrado en West Croydon. Nadie, excepto naturalmente los pasajeros, se mostró más sorprendido que el jefe de tráfico.

También es digno de recordarse al Irish Mail, que un día helado de 1935 era esperado en Fishguard para la hora del desayuno y no arribó hasta el día siguiente.

(De "Daily Express", Londres)

★ Películas estereoscópicas filmadas en Sud Africa.

EN Johannesburg, Sud Africa, se ha logrado la producción de películas estereoscópicas, es decir, que tengan un fondo que da la sensación de volumen en la pantalla cinematográfica sin usar los conocidos "lentes polarizadores". Tal invento se debe al doctor Joseph Coplans, escultor y estudioso de óptica sudafricano.

Se tomaron las películas en el parque Joubert y en el Zoológico de Johannesburgo, con una cámara barata, cuyos lentes cuestan alrededor de cinco libras esterlinas y equipada con un dispositivo especial.

Hasta ahora los films así obtenidos han sido pasados privadamente, pero las pocas personas privilegiadas que los vieron se mostraron grandemente impresionadas.

"El 95 por ciento del proceso —dice el doctor Coplans— reside en la cámara y el 5 por ciento restante en la proyección. El secreto del efecto estereoscópico está en la misma película y si así no fuera no podría 'salir'.

"He ahí por qué todos los intentos hechos hasta ahora han fracasado. Si para comenzar se tiene una película "plana", uno puede maniobrar todo lo que quiera con dobles lentes, proyectores y pantallas, pero no se conseguirá el efecto deseado.

"Los que han experimentado con esos métodos tenían que confiar en el espectador para componer dos imágenes, pero si el efecto estereoscópico está en la misma película, aquello se hace completamente innecesario".

El mundo cinematográfico ha gastado enormes sumas en los intentos por obtener películas de tres dimensiones y en diciembre del año pasado la señora Zeiss tuvo un éxito rotundo en la producción de un film en esas condiciones, pero, sin embargo, los espectadores tenían que hacer uso de los lentes polarizadores.

(De "The Christian Science Monitor", Nueva York)

★ Señales de vidrio para el tráfico nocturno

EN veinticinco kilómetros de caminos en Essex y Leicestershire se ha puesto en práctica el empleo de señales de vidrio en las curvas para el tráfico nocturno y cuando hay niebla. Se dice que estas nuevas señales son más visibles que las pintadas en blanco y además se conservan más fácilmente limpias, siendo duraderas.

En un costado de los mojones señaleros del camino se colocan cristales de "vitrolita" blanca, vidrio opaco que tiene excelentes cualidades reflectoras.

(De "The Motor", Nueva York)

★ Nuevos "pioneers".

NO ha muerto el romance del salvaje Oeste. Para probarlo están los 85.000 agricultores que cultivan un millón y medio de hectáreas cuadradas en el fructífero Distrito de Peace River, que se hallan empeñados en trazar a través de las Montañas Rocosas y con sus propios medios, un camino que será su única salida al mar.

Estos testarudos pioneros visionarios, no reciben ninguna ayuda monetaria del gobierno. Están abriendo su camino a través de 200 kilómetros de tierra pantanosa, boscosa y arruinada, pagándolo con los fondos que recogen en partidas de juegos, bazares, bailes, colectas privadas y en la iglesia. Al frente de ellos está un anciano de 67 años, Alejandro Monkman, hombre pobre y con un millón de libras esterlinas en mente, mostrándoles el camino a la prosperidad.

Para el aislado Distrito de Peace River, el sueño de Monkman de un camino que cruce las Rocosas hasta la costa del Pacífico, significa la salvación de su ruina.

(De "Cavalcade", Londres)

★ Particularidades del esperanto

EL esperanto es un idioma del que se espera que podría algún día ser hablado en todo el mundo, evitando así las incomprensiones y conflictos derivados del empleo de muchos idiomas. Entre los doscientos idiomas proyectados como internacionales, el esperanto es el más práctico.

El inventor del esperanto fué un judío, polaco, de nombre Ludoviko Zamenhof, quien residía en Byalystok, Polonia, donde moraban alemanes, rusos, polacos y lituanos, en incesantes conflictos, debidos en su mayoría a la incomprensión de sus respectivos idiomas.

Las numerosas personas que vieron la película "Idiot's Delight", con Norma Shearer y Clark Gable, se mostraron confundidas por el idioma extraño que hablaban los soldados. No se trataba sino del esperanto, que, según los expertos, estaba muy bien hablado.

El esperanto tiene alrededor de dos millones de partidarios entusiastas en todo el mundo. En Estados Unidos no ha probado tener mayor arraigo popular y en Alemania es, por supuesto, repudiado, debido al origen racial de su fundador.

Zamenhof comenzó a trabajar en el esperanto cuando sólo tenía trece años de edad. Su primera gramática fué publicada en 1887, esto es, cuando el autor contaba apenas veintiséis años, y lo firmaba con el nombre de Doktoro Esperanto (Cuyo significado es el de doctor de las esperanzas). Tradujo el Viejo Testamento a este nuevo idioma.

Los abogados del esperanto afirman que el idioma puede aprenderse en menos de una hora de estudio, y los que estudian su gramática dicen que el aprendizaje es más fácil que el de cualquier otro idioma, pero añaden que aun los expertos estudiosos de lenguas no podrían dominar lo esencial de la gramática en menos de diez horas.

(e "Fact Digest", Emmaus, Passadena)

Se Estrenará Mañana Una Nueva Copia de "El Linyera"

Teatro al Día

NOTICIARIO GENERAL

LAS 50 Y PASAN.—La compañía Rinaldi-Charmiello festejará hoy en el Comedia las cincuenta representaciones consecutivas de "Sisebuta dictadora", pieza cómica de Julio C. Traversa. Con este motivo se realizará en la popular sala de la calle Paraná un acto especial a cuyo fin de fiesta han prometido concurrir, Antonia Herrero, Ernesto Vilches, Pablo Palitos, el dúo Ocampo-Flores, Juan Rossi para ofrecer sus imitaciones, Raymundo Pastore, y el cantor Alfredo Rojas con sus guitarristas.

CHARMIELLO

El conjunto pasará a ocupar desde el viernes el tablado del teatro Ateneo donde se presentará con la humorada en tres atos original de Florencio Chiarello, "Doña Tiburcia Zapata, se va para Mar del Plata", en cuyas incidencias cómicas tiene puesta gran fe la dirección de la compañía.

Por su parte, León Zárate que hasta el momento actúa en la sala de la calle Cangallo, dará por finalizada su temporada pasado mañana.

VUELVE AL ESCENARIO.—Después de cumplir el descanso semanal que marca la ley, volverá a levantarse hoy el telón del Liceo sobre las vigorosas escenas de "Bajo el puente", la difundida obra de Maxwel Anderson que en la versión teatral animada por el elenco de Roberto A. Tálice cobra actual interés en base a los nuevos elementos que están presentes en la obra teatral y no mostraba el cinematógrafo.

La homogénea y disciplinada compañía del teatro de Plaza del Congreso cumple una labor firme y sus elementos se ganan con justicia los aplausos que noche a noche les brinda el numeroso concurso.

EL JUEVES EN EL CASINO.—Pasado mañana y a fin de ofrecer una temporada eminentemente popular dedicada al mundo infantil se presentará en el Casino, como hemos venido anunciando, la compañía de teatro para niños. Pieza de debut será "El viaje de Pierrot a la luna", teatralización que la escritora argentina Salvadora Medina Onrubia ha realizado sobre un cuento de Alfonsina Storni. Los comentarios musicales han sido adaptados a la obra por el maestro Aníbal Passione Silva y los decorados confiados a la pericia del reputado escenógrafo Armando Coli.

La compañía que dirige Carlos Calderón de la Barca debutará, como decimos, el jueves en matinée y se propone actuar solamente en funciones de matinée y vermouth.

25 AÑOS DE LABOR.—Los amigos y colegas de Amelia Monti han resuelto agasajarla con motivo de cumplir sus bodas de plata con el periodismo. Para ello han resuelto tender una mesa en su honor en un gran acto que tendrá lugar en "Les Ambassadeurs" el sábado 16 del corriente después de los habituales espectáculos. Un calificado núcleo de gente de letras y tablas se ha adherido a la demostración.

EN SAN MARTIN.—El sábado próximo debutará en el cine teatro Gran Plaza de la localidad de San Martín un elenco de comedias y sainetes cuyas figuras centrales son las actrices Esther Da Silva, Elvira Quiroga y Carmen Palau y los actores Serafín Paoli, Emilio Durante, Humberto Ortiz, Pedro Bibé y Alejandro Fernández.

B. SINGERMAN

BERTA EN EL LUNA PARK.—Extraordinaria expectativa ha despertado el anuncio del recital que el jueves 21 del corriente brindará en el Luna Park la aplaudida recitadora Berta Singerman. El carácter popular que tendrá esta fiesta de la poesía y la rigurosa selección de las composiciones que en la oportunidad ofrecerá la artista rodean el acontecimiento de un atractivo singular.

Berta Singerman reeditará con este recital al aire libre el éxito que obtuviera años atrás en sus presentaciones de La Rural y podrá volcar su arte fino y depurado en el receptáculo de las grandes masas como lo hiciera en todos los países del mundo que visitara en sus jiras triunfales.

Oportunamente daremos a conocer el programa que Berta Singerman se propone animar.

SE DESPIDE.—El viernes se despedirá Catalina Bárcena en el San Martín. La actriz española que viniera actuando junto a Lola Membrives intervendrá como lo hiciera hasta ahora en la representación de "Amor y Cía.", la pieza que Carlos Arniches y Gregorio Martínez Sierra escribieran para ambas actrices y ofrecerá como fin de fiesta algunos monólogos de los que le fueran más aplaudidos en otras oportunidades.

Por su parte, Lola Membrives, continuará al frente de su elenco e iniciará una temporada popular el viernes, con el estreno de una obra de José María Pemán, titulada, "Almoneda".

REPRESENTANTE.—La empresa de la compañía de comedias que en la próxima temporada encabezarán, en el Argentino, la primera actriz Isabel Barrón y el primer actor Ricardo Galache, ha nombrado representante de la misma a Martín Giner, hombre de teatro conocido en el ambiente.

EN EL VARIEDADES.—Dos novedades de distinto carácter habrá en la semana en el Variedades. Para pasado mañana y por única vez se anuncia la actuación del elenco de comedias dramáticas que encabezan Blanca Podestá con su primer actor Mario Danesi quienes ofrecerán la difundida pieza de Enrique de Deza, "Hombre y mujer", producción que estrenada en el Argentino durante la temporada oficial, ha recorrido con éxito los principales tablados del país, animada por esta misma compañía.

El viernes cambiará totalmente el panorama en el teatro de Plaza Constitución ya que se presentarán Olinda Bozán y Paquito Busto a fin de dar a conocer en aquella zona "Un cuento del tío", la pieza cómica que les diera firmes auditorios en los teatros centrales. Este elenco permanecerá en el Variedades hasta el domingo inclusive.

SE AFIRMA "DISRAELI". — La comedia dramática del escritor brasileño Raymundo de Magalhaes, cuya versión al castellano se debe a Paco Aguilar, sigue en el cartel airosamente, atrayendo considerable cantidad de público.

Por eso se ensaya despacio la comedia en 4 actos original de Lindau y Forest, traducción de Sinibaldo Gutiérrez, que ocupará el lugar de "Disraeli", una vez que ésta baje del cartel.

ESTRENAN EN EL MAIPO. — La compañía de revistas cómicas que dirige Marcos Bronenberg anuncia para el jueves el estreno de una revista, cuyo libro firman Bronenberg y Mario Bellini, con música del maestro Ricardo Devalque, que ha sido titulada "Todo el mundo a contramano", y para la cual se han contratado los servicios del eficaz y personal actor cómico Mario Fortuna y la conocida parodista Margarita Padín.

"La Casa del Recuerdo" se Comenzó Ayer

En los Estudios de Argentina Sono Film

En los estudios San Isidro de Argentina Sonó Film se dió comienzo al rodaje de "La casa del recuerdo", superproducción en la que reaparecerá la estrella Libertad Lamarque. El argumento, que según se anticipa es de carácter dramático, ha sido escrito por la novelista chilena María Luisa Bombal, en colaboración con Carlos Adén y Luis Saslavsky, quien tendrá a su cargo la realización.

Secundando a Libertad Lamarque completan el reparto Alberto Vila, Arturo García Bhur y un conjunto que incluye los nombres de Felisa Mari, Nuri Montsé, Aída Alberti, Martín Zavalúa, Mecha López, José De Angelis y en un rol de importancia, la actriz Elsa O'Connor.

NOTICIARIO ARGENTINO

POS LOS ESTUDIOS

En los estudios San Isidro de Argentina Sono Film el director Luis Saslavski dió comienzo ayer a la filmación de la película "La casa del recuerdo", que protagoniza Libertad Lamarque secundada por Alberto Vila, Arturo García Buhr, Aída Alberti, Nury Montsé, Felisa Mary, Martín Zavalúa, Mecha López, José de Angelis y Elsa O'Connor. El argumento, de carácter dramático, es original de la escritora chilena María Luisa Bombal, siendo la adaptación de Carlos Adem y Luis Saslavski.

- Pasado mañana en los mismos estudios se comenzará el rodaje de la película "Haragán", con Pepe Arias de protagonista. La dirección la ejercerá, como se sabe, Luis César Amadori.
- Hoy se reinicia el rodaje de "Huella", calculando su director que la película podrá estar terminada a fines de la próxima semana. La actriz Malisa Zini, que se accidentó durante la filmación de una escena, se encuentra ya totalmente restablecida.
- Argentina Sono Film ha editado un interesante folleto donde se detalla el plan de producción de la empresa para 1940. Una presentación moderna realza el valor informativo del mencionado folleto.
- Adelqui Millar ha realizado un rápido viaje a Carmen de Patagones para estudiar el ambiente donde ha de desarrollarse la acción de "La carga de los valientes". Es posible que el papel femenino central de la película lo desempeñe Blanca Tapia.
- En enero se filmará en los estudios de Pampa Film la película "Mosterio", animada por Alí Salem de Baraja. Será el tercer estreno de la mencionada productora para el año próximo.
- Continúan filmándose en Mar del Plata los exteriores de "Encadenado", con Alita Román y Ernesto Raquen.

Se Justifica su Asombro

SE JUSTIFICA el asombro del gracioso y dinámico Pedrín Fernández al encontrarse con el presente de Luisita de Córdoba, la airosa "vedette" que junto a un nutrido plantel de actores y actrices forma el elenco que viene ofreciendo con éxito cada vez mayor la aplaudida pieza del género lírico español titulada "Lo que enseñan las mujeres" y cuya anterior aceptación en Madrid queda ahora corroborada por el aplauso de Buenos Aires

Mickey Rooney Reaparece en "El Nuevo Amor de A. Hardy"

Mickey Rooney ha hecho en el cine una carrera realmente inusitada. Por lo general, cuando un niño empieza a actuar a una edad relativamente temprana, en tres o cuatro años de actividad deja de ser el prodigio que se le consideraba al principio e ingresa en el olvido... Mickey, en cambio, iniciándose en papeles de niño díscolo y respondón, no se hizo llamar prodigio al principio, pero consiguió que su figura fuera interesando progresivamente mediante un trabajo intensivo y serio.

La consagración de Mickey fué en "El sueño de una noche de verano". La animación del silfo Puck en esta obra de Shakespeare le deparó un caudal de satisfacciones y le abrió las puertas de Hollywood para las grandes realizaciones. Finalmente, la creación del personaje de Andy Hardy, creación inspirada en una obra de Eugenio O'Neill, "Oh, Soledad!", que se filmó con el título de "Ayer como hoy" y donde se alcanza el primer diseño de la típica familia americana, como se llama a los Hardys, llevó a Mickey Rooney al estrellato.

Tan conocido es Andy Hardy como Mickey Rooney, llegando casi a identificarse ambos. Pirandello habría encontrado excelente tema en esta unificación de personaje e intérprete, que constituye una de las mejores fuentes de esparcimiento del cinematógrafo.

Metro-Goldwyn-Mayer, de acuerdo con lo anunciado ya, presentará el viernes 22 en el cine Gran Rex, la más reciente película de la familia Hardy, "El nuevo amor de Andy Hardy", donde el popular Mickey hace de las suyas, tratando de obtener el "sí" de su profesora de arte dramático.

En "Encadenado"

ALITA ROMAN, joven actriz que interviene junto a Ernesto Raquen en la filmación de la película "Encadenado", con la cual iniciará la Pampa Film su temporada de 1940

Ocupará el Cartel del Monumental

Es una Versión Retocada de la Película de Enrique Larreta

El cine Monumental renovará mañana su programa, presentando copia nueva de la película nacional "El linyera", estrenada hace cuatro años.

Se trata, como se recordará, de una adaptación cinematográfica de la difundida obra del escritor Enrique Larreta, cuya realización estuvo a cargo del propio autor, figurando a la cabeza del reparto Mario Soffici, Domingo Sapelli, Julio Renato y otros, además de varios tipos auténticos del campo argentino.

En realidad, la copia a juzgarse mañana, ha sido objeto de importantes retoques en la fotografía y el sonido, teniendo además agregados musicales seleccionados por el poeta Pedro Miguel Obligado, entre diversos motivos de nuestro folklore y ejecutados por la orquesta de Arte Nativo que dirige Andrés Chazarreta.

Nueva Actriz en "Espionaje en Acción"

Brenda Marshall es posiblemente la excepción que confirma la regla. Porque para ella la carrera cinematográfica no ha sido penosa. Le bastó su actuación en "El espionaje en acción" (Espionage agent), que la Warner Bros presentará el próximo viernes en el Gran Rex, para convertirse en una de las luminarias de la compañía. "Necesitamos figuras nuevas, afirma el realizador Lloyd Bacon, por eso que cuando encontramos alguna con condiciones, no vacilamos en elevarla al estrellato". Brenda es morena y de tipo latino, realizando en la nueva película, al estar de los críticos norteamericanos, una labor que le augura grandes posibilidades.

La Pantalla al Día

SINTESIS DE NOVEDADES

ESTRENO Y REPOSICION EN EL AMBASSADOR.—Warner Bros. ofrecerá hoy un estreno y una reposición en el cine Ambassador: "Cuatro tías y un sobrino" y "La patrulla implacable", respectivamente.

"Cuatro tías y un sobrino" es una comedia festiva original de Richard Macaulay y Jerry Wald con canciones de Warren y Dubin que ha dirigido Ray Enright e interpretan Ann Sheridan, Dick Powell, Gale Page, Helen Broderick, Vera Lewis, Zasu Pits y Allen Jenkins.

ANNABELLA

"La patrulla implacable", como se recordará, es un film policial animado por James Cagney, Margaret Lindsay, Robert Armstrong, Ann Dvorak y Barton Mc Lane cuya dirección ejerció William Keighley.

HOY EN EL BROADWAY.—La 20th. Century-Fox estrenará hoy en el Broadway una película de carácter documental titulada "Hechizo africano" filmada en el Congo Belga por los esposos Armand Denis y Leila Roosevelt. La misma está explicada en castellano.

En sección de complemento se verá una película de carácter policial de la Columbia titulada "Espías" cuya protagonización está a cargo de Fay Wray y Ralph Bellamy.

EN EL FLORIDA.—"La mujer y la ocasión", comedia festiva de Metro-Goldwyn-Mayer con Annabella, Robert Young y Walter Connolly, se repone hoy en el cine Florida. La acompaña en el programa "Carnavel de invierno", comedia de Artistas Unidos que protagoniza Ann Sheridan.

SEGUIRA "TRIBUTOS SEXUALES".—En el cine Renacimiento prosiguen las exhibiciones de la película de carácter científico "Tributos sexuales", realizada por la Lumen Films. Las funciones son exclusivamente para hombres mayores de 16 años no permitiéndose en ningún caso la entrada de señoras ni señoritas.

METROTONE NEWS NUMERO 11-8.—Metro-Goldwyn-Mayer exhibe en los cines Ideal, Ambassador, Gran Rex y Florida el noticiario Metrotone News número 11-8 con las siguientes informaciones de actualidad: El atentado de Munich; En el Mar del Norte; La guerra en el aire; La guerra en el mar; Militarismo japonés; Desfiles de Navidad y Deportes de invierno.

EL EXITO DE "SCARFACE".—Con un interés renovado por parte del público prosiguen en el cine Astoria las exhibiciones de la película "Scarface", repuesta por la distribuidora Fénix Films. Paul Muni desempeña el papel principal acompañado por Ann Dvorak, George Raft, Baris Karloff y otros.

"Rosa del Río Grande" es un Film de Ambiente Mejicano

Se Estrenará el Próximo Viernes en el Cine Monumental con Movita y John Carroll de Protagonistas

La Distribuidora General de Films estrenará el próximo viernes en el cine Monumental la película "Rosa de Río Grande", del sello Monogram hablada en castellano y en inglés.

El reparto de "Rosa de Río Grande", film que ha dirigido Nick Grinde, lo encabeza la actriz y cancionista Movita secundada por el barítono John Carroll, Don Alvarado, otros.

El ambiente colonial mexicano está reproducido fielmente en esta película cuyo argumento narra las hazañas de bandas terroristas que hace un siglo sembraban de pavor el suelo de México. John Carroll, vástago de una acaudalada familia mexicana regresa de España y se encuentra con que sus padres han perecido a manos de unos bandidos encabezados por un general insurrecto, rol que encarna el conocido Antonio Moreno. El joven jura vengarse. Y haciéndose pasar por un supuesto terrorista a quien todos temen, apodado "el Gatoo", se presenta en el campo enemigo dispuesto a luchar y vengar. Entretanto conoce a Movita, que haciéndose pasar por bailarina de café está también empeñada en descubrir al asesino de sus antepasados. Cuenta además "Rosa del Río Grande" con bellos motivos musicales que son entonadas por el protagonista John Carroll, que pone a prueba su voz haciendo honor al título de barítono del teatro Metropolitan Opera de New York. Movita que también tiene participación en las canciones del film, se luce en la conocida zamba "Cielito lindo" y en una serenata a dúo con John Carroll.

OFELIA CORTESINA
PRESENTA
EL VIAJE DE PIERROT A LA LUNA
Cuento infantil original de A. Storni y S. Medina Onrubia.

JUEVES, SABADOS y DOMINGOS
Matinée y Vermouth
A las 16.15 y a las 18.45

TEATRO CASINO
Espectáculos Populares Para NIÑOS
PLATEA $ 1.05

PROGRAMA DE ESPECTACULOS TEATRALES, CINEMATOGRAFICOS Y VARIEDADES PARA HOY

TEATROS

APOLO
Corrientes 1386. U. T. (38), Mayo 2258. Hoy: Debut de la Cía. Ernesto Vilches. A las 18.15 y 22.15: LA VIDA DE BENJAMIN DISRAELI (El glorioso judío de Inglaterra).

ASTRAL
Corrientes 1639. U. T. (35), Libertad 1787. ... las 18.30 y 22.30, WU-LI-CHANG ... el formidable espectáculo de magia ... VIAJE AL PAIS DE LAS BRUJAS ... la Trommer's Jazz y las ... películas. El mejor espectáculo para familias. La mejor atracción para los niños. Pre. popul. $ 1.05 y 1.55.

ATENEO
Cangallo 927. U. T. (35), Libertad 1119. Cía. León Zárate. Hoy a las 18.30 y 22.15, ... LLOVIDO DEL CIELO ... PLATEA $ 1. —Viernes, debut de la Cía. Rinaldi-Charmiello, estreno: "Doña Tiburcia Zapata, se va para Mar del Plata", de Chiarello.

AVENIDA
Av. de Mayo 1224. U. T. (38), Mayo 2220. Cía. española de zarzuela. Verm. 19: MOLINOS DE VIENTO. Platea $ 1.65. Noche 22.15: LUISA FERNANDA. Platea $ 2.05.

BOEDO
Boedo 940. U. T. (45), Loria 4491. Hoy único día Cía. Radial "Candilejas". A las 18.15 y 22: DOLOR DE MADRE. — Platea $ 1.05. Jueves Cía. Blanca Podestá con: HOMBRE Y MUJER. Viernes debut Cía. Olinda Bozán-Paquito Busto, con: UN CUENTO DEL TIO.

CASINO
Maipú 336. U. T. (31), Retiro 2589. Jueves debut de la Cía. OFELIA CORTESINA, estreno de la comedia musical para el mundo infantil: UN VIAJE DE PIERROT A LA LUNA, original de Alfonsina Storni y Salvadora Medina Onrubia.

COMEDIA
Paraná 426. U. T. (35), Libertad 9228. Cía. de comedias cómicas Rinaldi-Charmiello. A las 18.30 y 22.15, el gran éxito: SISEBUTA DICTADORA. Dos últimos días. Platea verm. $ 1; noche $ 1.20. Celebrando las 50 repr. se realizará gran fin de fiesta con destacados artistas.

COMICO
Corrientes 1280. U. T. (35), Libertad 2188. García León-Perales. Funciones popularísimas. Hoy 18.30 y 22.30, gran éxito de risa: CASA DE DEPARTAMENTOS (Conventillo de cuello duro). El más grande éxito cómico del año. PLATEA TARDE O NOCHE: UN PESO.

FENIX
Rivadavia 7802. U. T. (67), Floresta 0528. OLINDA BOZAN-PAQUITO BUSTO. Hoy, debut. Vermouth 18.15 y 22.15: UN CUENTO DEL TIO. Vermouth $ 1. Noche $ 1.20.

FLORIDA
Galería Güemes (subsuelo). Cine continuado de 11 a 1. Hoy, FRENESI y EL INFIERNO DE LAS MUJERES. No apto para menores. Entrada única $ 1.

LICEO
Rivadavia y Paraná. U. T. (38), Mayo 4291. Hoy a las 18.30 y 22.15, Roberto A. Tálice presenta: BAJO EL PUENTE, la extraordinaria obra de M. Anderson. Romance, drama, ternura, odio, terror. Un numeroso elenco con C. Perelli, S. Martínez, E. Santalla, J. Renato, M. Sere. PLATEA $ 1.

MAIPO
Esmeralda 443. U. T. (31), Retiro 2882. Cía. de revistas cómicas. Hoy a las 18.45 y 22.30, grandioso éxito: LA VIDA ES UNA CANCION; 2º, otro gran éxito: LOS MUCHACHOS DE ANTES USABAN BISOÑE. Platea $ 1.55. Jueves estreno de la revista: TODO EL MUNDO A CONTRAMANO.

MARAVILLAS
Victoria y S. José. U. T. (38), Mayo 7191. Gran Cía. española de revistas. Hoy a las 18.30 y 22.15, formidable éxito de risa: LO QUE ENSEÑAN LAS SEÑORAS. Revistas en 2 actos, música de F. Alonso.

MAYO
Av. de Mayo 1099. U. T. (38), Mayo 8851. Cía. de comedias Pedro López Lagar. Hoy a las 18.30, vermouth gratis para mujeres solamente, con la apasionante comedia en 3 actos: EL PECADO INUTIL (No apto para menores). Noche 22.15: EL PECADO INUTIL. Platea $ 1.55.

NATIONAL
Corrientes 960. U. T. (35), Libertad 6816. Cía. de espectáculos cómicos F. Parravicini-G. Guzmán. Hoy 18.15 y 22.15 éxito de risa: EL SINVERGÜENZA PUBLICO Nº 1. Tres actos eminentemente cómicos de A. Botta. Platea baja todas las filas $ 1.

PARIS
Suipacha 153. U. T. (31), Defensa 4792. Cía. Santiago Arrieta. Hoy a las 18.30 y 22.15, el gran acontecimiento teatral: YO MATE UN HOMBRE EN LA GUERRA, un prólogo y tres actos de M. Rostand. Platea verm. $ 1.20; noche $ 1.50.

POLITEAMA
Corrientes y Paraná. U. T. (38), Mayo 5214. Mecha Ortiz. A las 18.45 y 22.30, éxito: EL MISTERIO DEL PALCO 9. Una original comedia plena de sorpresas. Platea $ 2.50; pullman $ 1.65.

SAN MARTIN
Esmeralda 255. U. T. (31), Defensa 2666. Lola Membrives. A las 18.30 y 22.15, últimas repr. de: AMOR Y CIA (Sociedad Limitada), de Arniches y Martínez Sierra, con L. Membrives y C. Bárcena. Viernes noche despedida y beneficio de C. Bárcena.

SMART
Corrientes 1283. U. T. (35), 2592 y 1226. Grandes espectáculos cómicos. Hoy 18.15 y 22.15, éxito de la pieza cómica: UN PROCESO SENSACIONAL. Platea t. y n. $ 1.50; 2a. platea $ 1. (NO APTO PARA MENORES).

VARIEDADES
Lima 1615. U. T. (23), Buen Orden 1203. Viernes Cía. Blanca Podestá, 1er. actor M. Danesi. Verm. y noche: HOMBRE Y MUJER (No apta para menores), de Suárez de Deza. Precios populares.

CINES

AMBASSADOR
Lavalle 777. U. T. (31), Retiro 0766. Pullman $ 1.50. Hoy a las 14, 17 y 21.30: LA PATRULLA IMPLACABLE con J. Cagney, M. Lindsay, R. Armstrong y Ann Dvorak; 15.30, 18.45 y 23, primicia. Una fina comedia de hilaridad: CUATRO TIOS Y UN SOBRINO p. Ann Sheridan, D. Powell, G. Page y A. Jenkins; 20.45: Variedades.

ASTORIA
Suipacha 482. U. T. (35), Libertad 0156. Pull. $ 1.20. Hoy 14.15, 18.40 y 23.10 hs.: SCARFACE (Cara Cortada), p. P. Muni; 12.50, 17.10 y 21.30: ANGELES CON CARAS LIMPIAS, p. Ann Sheridan y los muchachos ...: BAJO EL UNIFORME BLANCO, p. F. ...

BROADWAY
Corrientes 1155. U. T. (35) 2345 y 2117. Hoy 14.20 y 21.45: HECHIZO AFRICANO ... estreno: ESPIAS, con Fay Wray y R. Bellamy; ... 18.55 y 22.25, estreno: ...

GRAN CINE FLORIDA
Florida 271. U. T. (31). Avenida 6153. Platea $ 1.20. Cont. de 13 a 0.30. Hoy 13, 17.25 y 21.40: CARNAVAL DE INVIERNO, ... 15.35, 19 y 23.15: LA MUJER Y LA OCASION, p. Annabella, R. Young; 15.50 y 20.50: LO QUE PUDO HABER SIDO, p. Ann Shirley.

GRAN CINE IDEAL
Suipacha 378. U. T. (35), Libertad 7069. Hoy 14.45 y 21, gran éxito: EL CASO DE EDITH CAVELL ... SEÑORITAS EN LIBERTAD, ... A CAZA DE AUTOGRAFOS ... Variedades.

GRAN CINE REX
Corrientes 857. U. T. (35), Libertad 7240. Hoy a las 14.20, 17.10, 19.55 y 21.20: ... p. K. Hepburn y J. Bennett ... LA CUERDA DE LA ...

HINDU
Lavalle 1165. U. T. (35), Libertad 1111. Pullman $ 1 ... DIOSES, HOMBRES Y BESTIAS.

... MUJERES PEGADIZAS ... ASI ES EL TANGO ... SOBRETODO DE CESPEDES, T. Lusiardo.

MONUMENTAL
Lavalle 780. U. T. (31), Retiro 5815. Pullman $ 1.50. Hoy ... LA BALLERINA VIENESA ... estreno: EL LINYERA.

PARAMOUNT
Lavalle 845. U. T. (35), Libertad 0292. ... OBRA DE TITANES ... CLIVE DE LA INDIA, R. Colman.

PORTEÑO
Corrientes 846. U. T. (35), Libertad 1629. ... Noticiarios ... guerra europea; Sucesos argentinos; dibujos, viajes, variedades ...

RENACIMIENTO
Lavalle 935. U. T. (35), Libertad 1899. Pullman $ 1.20 ... TRIBUTOS SEXUALES.

ROXY
Las Heras 2260. U. T. (41). Plaza 6158. ...

SELECT LAVALLE
Lavalle 921. U. T. (35), Lib. 4235 y 1340. ... EL FENOMENO DEL EQUIPO ... PRECIO UNICO $ 0.40.

BELGRANO

MIGNON
Juramento 2433. U. T. (73), Pampa 2860. ...

PRINCIPE
Cabildo 2227. U. T. (73), Pampa 2781. ...

COLEGIALES

ALVAREZ THOMAS
Av. Thomas 811. U. T. (51), Darwin 7614. ...

PALERMO

ARGENTINO
Santa Fe 4839. U. T. (71), Palermo 1878. ...

COLISEO PALERMO
Serrano 2437. U. T. (71), Palermo 1738. ... Tarde y noche, día cómico con C. Chaplin.

NATIONAL
Santa Fe 5040. U. T. (71), ...

... El ratón Mickey, El pato Donald, Laurel y Hardy ...

PARK
Santa Fe 4199. U. T. (71), Palermo 3484. ...

SAAVEDRA

AESCA
Av. del Tejar 3640. U. T. (70), Núñez 8141. ...

ESTRELLA
Cabildo 3348. U. T. (70), Núñez 5189. ...

LANUS

SUPER CINE
PAVON 4451. U. T. (23), ...

VARIEDADES

LUNA PARK
CORRIENTES 99 — ... BERTA SINGERMAN ...

CRITICA AVENTURAS — LAS HISTORIETAS MAS POPULARES EN LA ARGENTINA — CRITICA COMICAS

LOS MIERCOLES EN MULTICOLOR

DICK BRADFORD — LA FORTALEZA DEL TERROR — Las Llamas Avanzan — por CLARENCE GRAY

EL RATON MICKEY — Minnie Está Sorprendida — por WALT DISNEY

EL GUARDABOSQUE SOLITARIO — Sin Perder Tiempo — por ED KRESSY

EL PATO DONALD — Juntos en el Peligro — por WALT DISNEY

LO LLAMAN BURBUJA — No Tanto Amigo — por AD CARTER

LOS LIOS DE ESPAGUETTI Y DEDALITO — Está Como Quiere — por SEGAR

EL ESCUADRON DE LA GUARDIA RURAL — La Entrada del Infierno — por ZANE GREY

DON JACOBO EN LA ARGENTINA — ¡Que le Paguen lo que Merece! — por CLIFF STERRET

CESAR, EL CAPITAN SIN MIEDO — En Busca del Tercer Cómplice — por ROY CRANE

LOS SOBRINOS DEL CAPITAN — Hay que Saber Primero con Quién se Trata — por DIRKS

LA PATRULLA POLICIAL — Sospecha Bien Encaminada — por HARLIE CHIND

EL PROFESOR NIMBUS — El Mar le Parece Chico — por DAIX

LA JUVENTUD DE BUFFALO BILL — Como un Cadáver — por FEG MURRAY

BREVES TRAGEDIAS DE LA VIDA MODERNA — Comienza el Falso Romance — por JIMMY MURPHY

TUCUTA — El Unico Patriota — por J. CARVER PUSSY

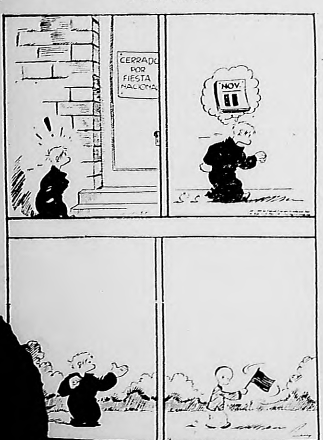

VIENDO ESTRELLAS — Truco Cinematográfico — por FEG MURRAY

EL PIBE PIRAÑA — Misericordia — por ANDERSON

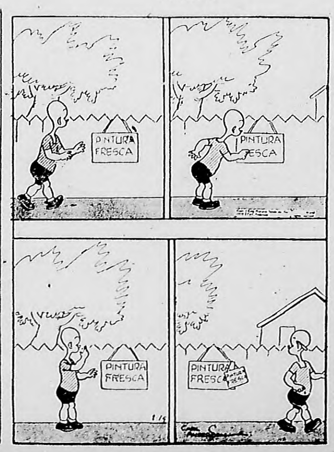

NO TAN EXAGERADO — Pro' no Dijoe Nada — por MILT GROSS