Señala la Prensa Brasileña la Declinación del Prestigio de Vargas

TRUMAN Y MARSHALL INVESTIGAN LA CRISIS DE BRADEN Y MESSERSMITH

Afirman Algunos Círculos que Saldrán Ambos Funcionarios Litigantes

Crítica

DIOS ME FUSO SOBRE VUESTRA CIUDAD COMO A UN TABANO SOBRE UN NOBLE CABALLO PARA PICARLO Y TENERLO DESPIERTO (SOCRATES)

EDICION PARA TODO EL PAIS

FUNDADO POR NATALIO BOTANA EL DIA 15 DE SETIEMBRE DE 1913

AÑO XXXIV — BUENOS AIRES, VIERNES, ENERO 24 DE 1947 — El Diario de Buenos Aires Para Toda la República — No. 11.650

Demoró el Embajador su Regreso a Bs. Aires

WASHINGTON, 24 (United). — Se espera que el general Marshall oriente su atención a la política hacia la Argentina, tan pronto como evacue diversos problemas imperiosos dentro del departamento de Estado.

Las decisiones sobre Argentina involucran el futuro de Spruille Braden, secretario auxiliar de Estado a cargo de los asuntos latinoamericanos y de George Messersmith, embajador de la Unión en Buenos Aires.

Investigarán el entredicho Braden-Messersmith

Truman ha confirmado en una conferencia de prensa que la había discutido con Marshall la necesidad de investigar cuanto antes el entredicho existente entre Braden y Messersmith. Se asegura que altos diplomáticos están ansiosos por debatir sus respectivas versiones del asunto. Tanto es así, que Messersmith ha demorado su regreso a la capital argentina para poder hacerlo.

Marshall resolverá rápidamente la crisis

WASHINGTON, 24 (AP). — En una entrevista entre el secretario asistente del Departamento de Estado Mr. Spruille Braden, y el embajador George Messersmith, sobre las relaciones de Estados Unidos con la Argentina, parece que será resuelta rápidamente por Marshall.

El presidente Truman informó en la conferencia de prensa de ayer que discutió la situación con el nuevo secretario de Estado. Aunque Truman no informó de las opiniones vertidas, ha dicho que desea una pronta acción para resolver este importante asunto en forma definitiva. El señor Messersmith, que llegó a Washington en la epoca de Navidad, todavía permanece en esta ciudad. Evidentemente, espera poder exponer al secretario de Estado, general Marshall, todos sus argumentos con el objeto de modificar la política insistente del señor Braden en el sentido de que el gobierno de Perón debe cumplir todas sus obligaciones internacionales antes de poder esperar de los Estados Unidos una actitud amistosa.

Braden amenazó con su retiro

El señor Braden conferenció con el presidente Truman hace una semana y, según se dice, adoptó en tal oportunidad la posición de que, si se registraba cualquier cambio en su firme política con respecto a la Argentina, se vería obligado a renunciar. Esta situación trae aparejada también la cuestión de las relaciones del general Marshall con la Comisión de Relaciones Exteriores del Senado. Se sabe que algunos miembros de influencia de ese organismo están convencidos de que la situación argentina debe arreglarse a la brevedad posible y tomarse las disposiciones necesarias para realizar a breve plazo la reunión de todas las repúblicas americanas en Río de Janeiro.

Saldrían los dos litigantes

En el momento actual, muchos funcionarios no están todavía seguros de que cuando el general Marshall se haga cargo de la situación encare la solución del problema decididamente, en primer término, algunos cambios en su departamento. No obstante, existe en algunos círculos la impresión de que, tanto el embajador Messersmith como el señor Braden, podrían eventualmente retirarse de sus respectivos cargos.

El general Marshall habló ayer con el presidente Truman sobre temas de amplio alcance, que incluían la situación en China y las cuestiones sudamericanas, de Alemania y de Palestina. Anoche, el secretario de Estado anunció la designación de John Peurifoy como ayudante interino del secretario de Estado para la administración, en reemplazo del señor Donald Russell, que renunció cuando el señor Byrnes abandonó su cargo. Esta es la primera medida tomada por el general Marshall con respecto al personal del Departamento de Estado, donde, según dijo ayer el presidente Truman, tendrá absoluta libertad.

La elección del señor Peurifoy —funcionario de 39 años de edad, que hace nueve se encuentra en el Departamento de Estado— puede ser un indicio de una eventual reorganización en el departamento, de la cual sería directamente responsable. Peurifoy, que durante el último año desempeñó el cargo de ayudante especial del subsecretario señor Dean Achesson, se ha mantenido estrechamente asociado en el Departamento de Estado con funcionarios que no pertenecen a la carrera diplomática, de tal manera que cualquier proyecto de reorganización que nuevos funcionarios pudieran auspiciar, aumentaría la autoridad de algunas personas que no son diplomáticos profesionales.

Ningún indicio sobre la conferencia de Río

MEXICO, 24 (United). — Tanto en esferas oficiales como en privadas se informó que no se poseen noticias sobre la iniciación de consultas para la celebración de la Conferencia Interamericana en Río de Janeiro. La Secretaría de Relaciones Exteriores, a una pregunta formulada por el corresponsal de la United Press, contestó recientemente: "La secretaría de Relaciones Exteriores no tiene conocimiento de que se hayan efectuado nuevas pláticas para la celebración de la conferencia en Río de Janeiro, ni por su parte ha entrado en contacto con otras cancillerías a este respecto. No se ha fijado ni fecha aproximada ni se ha hecho tentativa para la celebración de la referida conferencia".

Depende de la situación entre Argentina y Estados Unidos

En otras esferas se expresan dudas que se inicien gestiones para fijar la fecha para tal conferencia hasta tanto no se aclare la situación entre los Estados Unidos y la Argentina".

Afirmase que no se cree que Brasil, país donde se realizaría la Conferencia, inicie tales gestiones hasta tener la seguridad de que América y la Argentina están resueltos a participar en la misma y tratar los acuerdos que sobre seguridad del hemisferio deben realizarse en esta ocasión.

Braden Está Cansado de Luchar y Espera una Decisión de Marshall

NUEVA YORK, 24 (United). — El semanario "New Republic", del que Henry Wallace es director, expresa en un editorial que la política exterior bipartidaria que se sigue en Wáshington está experimentando rudos golpes.

Opina que el Congreso republicano ha comenzado a efectuar un ataque al programa de tratados de reciprocidad comercial de Cordell Hull y a la "política de Braden de que la Argentina mantenga las promesas de deportar a los agentes nazis antes de recibir favores de los Estados Unidos".

Afirma que "Braden ha confiado a sus amigos que está cansado de luchar y que espera que Marshall tome en breve una decisión en uno u otro sentido sobre la política a seguir con la Argentina".

Por su parte el semanario "The Nation" expresa que si la política del ex secretario de Estado James F. Byrnes es adoptada por el nuevo secretario señor George Marshall, entonces "Marshall haría bien en comenzar por retirar a Messersmith de la embajada en Buenos Aires. Si adopta esta decisión se ganará la oposición de influyentes senadores particularmente la de Vandenberg y del ejército".

Escindiríase, Vencida la Oposición Polaca

VARSOVIA, 24 (United). — **El partido Agrario cuyo jefe es el vicepriner ministro señor Mikolajczyk, se halla en peligro de una escisión respecto de la cuestión de si aquellos de sus miembros que han resultado electos en las elecciones del domingo deben cumplir con su mandato parlamentario o negarse a participar como protesta por las supuestas irregularidades en los comicios.**

El Vicepriner ministro que informó a los periodistas que, en una elección honesta su partido habría obtenido del 60 al 70 por ciento de los votos, se ha declarado, según se dice, en favor de la participación. Su principal oponente en la controversia es el señor Wiceeh, ministro de educación del actual gobierno quien parece tener seguro un puesto en el nuevo gobierno a formarse con Mikolajczyk y se atrae hacia sí un núcleo considerable del partido Agrario.

Cazaron con Granadas a un Antifranquista

MADRID, 24 (United). — **La policía de Huesca anunció la captura de Joaquín Ararans Raso, acusado de ser dirigente de guerrillas. La información añade que fué gravemente herido y que otro miembro de su banda resultó muerto por la policía. Un policía fué herido a raíz del estallido de una granada.**

Atracciones para emisarios políticos

MADRID, 24 (United). — El diario "Informaciones" anuncia que el señor José Calvino, gobernador provincial vasco en el tiempo de la República, ha regresado a España acogiéndose a la amnistía decretada por Franco.

Mensaje al embajador argentino

GRANADA, 24 (AP). — El ayuntamiento de Guadix, ciudad natal de Pedro de Mendoza, fundador de la ciudad de Buenos Aires, envió un telegrama de felicitación al nuevo embajador argentino señor Pedro Radio, con motivo de su llegada a España. Expresa en él la simpatía que en esa ciudad se siente hacia la Argentina y luego recuerda al embajador que desde allí se envió la piedra que se empleó en la construcción del monumento que la ciudad de Buenos Aires erigió a su fundador.

De Gasperi Ofreció a Bonomi el Ministerio de la Defensa

Polos de la divergencia. — *Spruille Braden y George S. Messersmith, cuyos divergencias para considerar la posición internacional de nuestro país será materia de una investigación por el nuevo secretario de Estado, general Marshall, de acuerdo con declaraciones que formuló el presidente Truman.*

Pidió a Carandini que Ocupe la Cancillería

ROMA, 24 (United). — El señor Alcide De Gasperi conferenció hoy por media hora con Ivanoe Bonomi en un esfuerzo por persuadir al ex primer ministro que acepte la cartera de defensa en el Ministerio que aquél está organizando.

De Gasperi visitó a Bonomi en su domicilio para presentarle su propuesta, y se tiene entendido que el entrevistado se muestra poco dispuesto a aceptar debido a su avanzada edad. Para mediodía De Gasperi había regresado al palacio Viminale a fin de arreglar otros detalles del nuevo gobierno.

Los conseges ejecutivos de casi todos los partidos políticos estaban en sesión esta mañana. Anoche, poco antes de las 24, De Gasperi informó al comité ejecutivo del partido Cristiano Demócrata de los resultados de sus conferencias de ayer. Los grupos directivos de los partidos estudiarán los informes de sus delegados para resolver la posición que tomarán en las ulteriores negociaciones para la formación del gobierno.

Ofreció la cancillería al embajador en Londres

De fuente fidedigna se dice que De Gasperi ha invitado al conde Nicolo Carandini, miembro del partido Liberal y embajador en Londres, a ocupar la cartera de Relaciones Exteriores. Agrégase en esos círculos que De Gasperi le telegrafió anoche ofreciéndole el cargo en el gabinete.

Carandini reemplazaría en tal caso al ministro de Relaciones Exteriores Sr. Pietro Nenni, socialista independiente cuya renuncia presentó la crisis del gabinete, pero en los círculos políticos se dice que su designación sería "como diplomático y no como político".

Dos estadistas en fugar de políticos

La gestión de De Gasperi ante Bonomi y el apoyo al embajador en Londres para el ministerio de Relaciones Exteriores son considerados como parte de un plan general para ampliar la representación en el gabinete sin incorporar a él hombres conocidos sólo como políticos. Bonomi y Carandini están considerados por todos los grupos políticos como grandes estadistas cuyos servicios anteriores al país han estado siempre por encima de la política de partidos.

La tendencia de las negociaciones de De Gasperi parece indicar que los peronistas obtendrán por lo menos cuatro cargos ministeriales, los mismos que ejercían en el anterior gobierno.

Confesó Dumini Ser Coautor del Asesinato de Giácomo Matteotti

ROMA, 24 (United). — **Detalles acerca de cómo el diputado socialista Giácomo Matteotti fué muerto el 10 de junio de 1924 comenzaron a ser divulgados hoy al ocupar el estrado de los testigos Américo Dumini, norteamericano de nacimiento y de la OVRA.**

Había hecho 18 confesiones distintas

Dumini es el primero de los supuestos autores Cuatro acusaciones se formulan contra él en el juicio de asesinato de Matteotti, secuestro y obligar a bajar jador italiano en Egipto, y hacer falsos testimonios

La acusación dice que Dumini "dió 18 versiones sobre el hecho que comparece ante el tribunal, actual, a saber: ser miembro de la Ovra, secuestro materiales del hecho que comparece ante el tribunal, ir secreto de ricino a Serafino Mazzolini, ex embajador durante su detención.

diferentes del crimen" desde que fué arrestado.

Confesó ser el asesino

Al iniciar su testimonio, Dumini admitió haber participado en el secuestro y el asesinato de Matteotti, delito del cual fué declarado culpable por un tribunal fascista en 1926, siendo sentenciado a cinco años y 11 meses de cárcel. Pasó dos años en presidio, siendo luego puesto en libertad por los fascistas.

Martinelli dió la orden

Dumini afirmó también que en una oportunidad "cómplido" a Mussolini y fué condenado a 14 meses de prisión. Como Cesare Rossi, que declaró ayer, Dumini insistió en que Marinelli dió la orden para el asesinato de Matteotti. Marinelli era un alto miembro del partido fascista, condenado a muerte y ejecutado por los fascistas después del armisticio de Italia.

Manifestó Dumini que él no tenía ninguna experiencia política, y añadió que nada sabía acerca del discurso político que Matteotti iba a pronunciar en el día en que fué secuestrado. Admitió haber conducido el automóvil en el que Matteotti fué sacado de Roma y llevado a un paraje solitario a 23 kilómetros de distancia, donde su cadáver fué arrojado entre unos matorrales. Dijo que Albino Volpi, uno de los 72 acusados del delito, y fallecido ya, fué el "intermediario" con Marinelli en los arreglos para la comisión del crimen. "Durante 20 años —expresó— hemos sentido nuestra culpabilidad, pero no nuestra responsabilidad".

Hicieron Saltar la Banca, Forzando a la Diosa Fortuna con Ametralladoras

NIZA, Francia) 24 (United). — En las primeras horas de hoy se hizo saltar la banca en el casino, por un valor de cuatro millones de francos.

Los tres hombres que tomaron por los cabellos a la diosa fortuna reforzaron su suerte con las negras bocas de sus ametralladoras livianas. Huelga decir que se trataba de asaltantes que lograron despojar al cajero de los fondos del Palais del Mediterranée.

Cifras del Escrutinio

RIO DE JANEIRO, 24 (UP). — Los órganos de prensa local ya empiezan a señalar la declaración del prestigio de Vargas ante los resultados de las elecciones en Río Grande del Sur y San Pablo, en las que los candidatos laboristas, Alberto Pasqualini y Ugo Borghi, no han logrado hasta ahora, arrebatar la delantera a Valter Jobim (Social Democrático) y Adhemar Barros (apoyado por los comunistas).

Pese al hecho de que tanto en Río Grande como en San Pablo, la derrota laborista aun no está definida, porque el margen de ventaja sobre el total de votos que faltan considerar, es mínima. Ya se puede afirmar, que en estas elecciones, Vargas, no logró arrebatar a las masas con el mismo entusiasmo observado en las elecciones del 2 de diciembre.

En aquella oportunidad, Vargas fué electo, simultáneamente, senador por Río Grande del Sur y San Pablo, y diputado por otras cinco, con un coeficiente tan elevado, que al renunciar a las diputaciones para optar a la senaduría por Río Grande del Sur, su partido logró merced al sistema electoral brasileño, colocar en la Cámara de Diputados, 22 representantes.

Nuevos cómputos

SAN PABLO, 24 (UP). — Los más recientes parciales del escrutinio, para todo el estado, manifiesta a Adhemar Barros del partido Social Progresista, en el primer puesto, con 213.000 votos.

Le sigues Borghi, del partido Trabalhista, con 153.200; Tavares, del partido Social Democrático, con 155.100 y Prado de la Unión Democrática Nacional, con 50.000 votos.

Barros en Río

RIO DE JANEIRO, 24 (UP). — Llegó a esta capital Adhemar Barros, que sigue al frente del escrutinio por la gobernación de San Pablo.

Otras cifras

RIO DE JANEIRO, 24 (AP). — Los últimos computos oficiales den los siguientes resultados: Estado de San Pablo, el candidato comunista progresista Barros tiene 201.810 votos; el candidato laborista Borghi 177.444; el oficial Tavares 149.875 y el de oposición Prado 50.685 votos.

Estado de Minas Geraes: El candidato comunista y de oposición Campos tiene 162.928 votos, el candidato oficial apoyado por los laboristas Forte 124.663.

Estado de Río Grande del Sur: El candidato oficial y de los comunistas Jobim tiene 194.650 votos; el candidato laborista Pasqualini 118.670 y el candidato de oposición Costa 65.371.

Estado de Bahía: El candidato Mangabeira apoyado por los oficialistas, comunistas y opositores tiene 26.638 votos y el candidato laborista Medeiros 19.828.

Estado de Pernambuco: El candidato de oposición Campelo tiene 46.311 votos; el candidato oficial Lima 44.872 y el candidato comunista Silveira 20.183 votos.

Estado de Pará: El candidato oficial apoyado por los comunistas Carvalho, tiene 7.127 votos; el candidato laborista Ramos 6.759.

Estado de Ceará: El candidato de oposición Pinto tiene 25.000 votos Alburquerque tiene 37.846 votos; el candidato oficial Muniz 31.861.

Combaten en Hanoi

HANOI, 23 (Demorado), (AP). — Un destacamento de fusileros apoyado por vehículos blindados atacó las barricadas colocadas por las defensores vietnamitas en el sector norte de la capital apoderándose de varias instalaciones de comicios y limpiando de enemigos las proximidades del puente de Doumer, el último de los cinco con fuego de morteros. Granadas de mano fueron arrojadas desde las casas donde se los Tu Vet (jóvenes vietnamesas) se hallaban atrincherados. Los franceses atacaron y emplearon una táctica ampliamente desarrollada durante la guerra mundial, pasando de una casa o otra a través de túneles abiertos en las paredes para volver a hacer frente desde otras posiciones más alejadas a los franceses y abundantes bajas sufridas por los vietnamitas.

Los defensores de las posiciones se hacían imposibles de defender. Dieron muerte a 50 soldados franceses e hirieron a diez. No se informó acerca de las bajas vietnamesas. La lucha más encarnizada se libró en la rue des Tubercules y en las cercanías del Mercado Central.

El Rey Nombró a Máximos Primer Ministro de Grecia

ATENAS, 24 (United). — **Demetrios Máximos, de 88 años de edad, poderoso terratiente y miembro del partido Popular, ha sido nombrado hoy primer ministro por el rey Jorge de Grecia, según un acuerdo establecido entre todos los partidos políticos representados en el Parlamento, excluyendo al mayor grupo opositor encabezado por Themistokles Sofoulis.**

Siete líderes políticos que representan a todo el Parlamento —excluído Sofoulis— intervendrán en el nuevo gobierno pero hasta ahora no se ha decidido la asignación de carteras.

Los líderes partidarios aparecerán esta noche en el Parlamento para que se otorgue un voto de confianza, el que se obtendrá con toda certeza. El gobierno incluirá a Tsaldaris, Gonatas, Venizelos, Alexandris, Papandreou, Canallopoulos y Zervas, correspondiendo al partido Popular, por lo menos 10 de las subsecretarías ministeriales y las gobernaciones. Otros partidos recibirán puestos de acuerdo con su fuerza parlamentaria.

Texto Intego de la Entrevista de Elliot Roosevelt con el Líder Ruso

El Peligro de una Nueva Guerra no es Real, Dijo Stalin

NUEVA YORK, 24 (United). — La revista "Hook" publica en su último número un artículo escrito por Elliot Roosevelt, en el que el hijo del finado presidente relata la entrevista sostenida con el generalísimo Stalin, entrevista en la que el líder soviético le expresó su creencia de que "el peligro de una nueva guerra no es real".

La entrevista tuvo lugar en el Kremlin, el día de diciembre, durante el reciente viaje de Roosevelt a Rusia. En su artículo. Roosevelt dice que Stalin parecía gozar de excelente salud, y que el primer ministro ruso se excusó de haber demorado la entrevista diciendo que su médico le había ordenado que rebajara cuatro kilos de peso, orden que le había resultado difícil de cumplir.

Mrs. Roosevelt irá a Rusia

La entrevista, según se relata en el artículo, se celebró en una sala alargada y amueblada con sencillez, inmediata al despacho de Stalin. Además de Stalin y Roosevelt, estuvieron presentes la esposa de éste, la ex actriz de cine Faye Emerson, y Pavlov, el intérprete de Stalin.

Roosevelt dice también que Stalin le preguntó si su madre, la señora Eleanor Roosevelt, proyectaba visitar Rusia, y al recibir una respuesta afirmativa, el líder soviético añadió: "La recibiremos con sumo placer".

Dice asimismo Roosevelt que antes de que comenzara la entrevista expresó su deseo de tomar notas sobre la conversación, porque "quería que esta entrevista fuera exacta". Añade que escribió todas las palabras pronunciadas por Stalin y que las declaraciones del primer ministro le fueron traducidas por Pavlov.

Conciliación posible

El artículo dice a continuación: "He aquí las preguntas y respuestas en su orden exacto, tal como fueron hechas, sin reajustes de ningún género:

"Ira. Pregunta: ¿Cree usted que es posible que una democracia como la de Estados Unidos conviva en este mundo en paz con una forma de gobierno comunista como la de la Unión Soviética, sin que ninguna de las partes intente intervenir en los asuntos políticos internos de la otra?

"STALIN. — Sí; por supuesto. Esto no es sólo posible, sino que es la función y quiero enfatizar dentro de los límites de la realización. En los momentos más ardudos de la guerra, las diferencias en la forma de gobierno no impidieron que nuestros dos países se unieran y vencieran a nuestros enemigos. Más posible será aun mantener esta relaciones en tiempo de paz.

JOSE STALIN

Acuerdo económico

"2ª pregunta: ¿Cree usted que el éxito de las Naciones Unidas dependerá de un acuerdo entre la Unión Soviética, Gran Bretaña y los Estados Unidos, respecto a sus fines y políticas fundamentales?

"STALIN. — Sí, así lo creo. En muchos aspectos, la suerte de las Naciones Unidas como organización depende del grado de armonía a que se llegue entre estas tres potencias.

"3ª pregunta: ¿Cree usted, generalísimo, que sería un importante paso para la paz del mundo el que se llegara a concertar un acuerdo económico de gran envergadura para el intercambio de productos manufacturados y de materias primas entre nuestros dos países?

"STALIN. — Sí; creo que sería un paso importante para el establecimiento de la paz mundial. Por supuesto, convengo en ello. La expansión del comercio beneficiaría en muchos aspectos el desarrollo de buenas relaciones entre nuestros dos países.

Habrá política internacional

4ª pregunta: ¿Es partidaria la Unión Soviética de la inmediata puesta en vigor de la Carta de Seguridad de las Naciones Unidas de una fuerza de policía internacional compuesta por todas las Naciones Unidas, la cual entraría en acción inmediatamente después que una guerra armada amenazara la paz?

"STALIN. — Por supuesto.

5ª pregunta: Si usted cree que la bombe atómica debe ser controlada por las Naciones Unidas, ¿no deberán éstas, por medio de inspecciones, fiscalizar todas las investigaciones e instalaciones para la fabricación de armamentos? De cualquier naturaleza, y el uso pacífico y el desenvolvimiento de la energía atómica?

"Stalin, me repliedo con una rápida pregunta: ¿En general?

"Yo le dije: Sí, pero especialmente en lo que respecta a que Rusia acceda en principio a tal plan.

"STALIN. — Por supuesto. De acuerdo con el principio de igualdad, ninguna excepción debe hacerse en el caso de Rusia. Rusia eliminará de su mundo, al mismo plazo de inspección a que deben quedar otras muchas naciones.

"¿Hubo la menor vacilación en su respuesta, ni se mencionó por un momento nada que se relacionara con la reserva del derecho de veto?

Se reunirán los Tres Grandes

"6ª pregunta: ¿Cree usted que serviría a algún propósito útil que se celebrara otra reunión de los Tres Grandes para discutir todos los problemas internacionales que amenazan actualmente la paz del mundo?

"STALIN. — Creo que debe haber, no una reunión sino varias de ellas. Si hubiera varias, servirían a propósitos muy útiles.

"En este punto, mi esposa le preguntó si creía que tales reuniones contribuirían a que se estable-

(Continúa en la página 4)

EL DIRECTOR DE LA FLOTA MERCANTE LLEGO A ESPAÑA

BARCELONA, 24 (AP). — Llegó procedente de Amberes el director general de la Flota Mercante Argentina, señor Alfredo Caragli. El deminto, con motivo de la llegada del buque argentino Río Dulce, se inaugurar oficialmente la línea marítima entre la Argentina y España. A bordo del buque se celebrará una fiesta, a la cual han sido invitadas las autoridades de la ciudad.

EL TIEMPO

BUEN TIEMPO

A LAS 15: 23.6 GRADOS

Presión atmosférica, 762 9; Humedad, 41 c.c. y viento N E a 13 kilómetros en la hora.

Pronóstico hasta mañana

Capital Federal: Buen. Rápido ascenso de temperatura.

HOY

★ Getulio en el llano.
★ La magia de una palabra
★ La incógnita de Braden
★ Frondizi pide publicidad
★ Serafín vuela.
★ La isla que los vivos olvidaron.
★ Gualeguay vuelve por sus fueros.

EL ciudadano brasileño Getulio Vargas, dirigente de otro laborismo, protesta en nombre propio y en el de su partido, porque los comunistas "le hicieron fraude" en los comicios del estado de San Pablo.

La del fraude no es seguro, pero sí es seguro que a don Getulio le ganaron la elección. El que durante tantos años la tuvo ganadas —porque no se expuso nunca a perderla—, hoy, desde el llano, apela a los organismos electorales por haberla perdido.

Cosa nueva y asombrosa de los tiempos que corren, es esa protesta tras ese nombre.

"Cosas verdes mio Cid que farán fablar as pedras..."

NO se ponen de acuerdo los peronistas, respecto al nombre del nuevo partido político. Fué laborista, después Partido Unico. Se llegó a aceptó últimamente para él, el nombre de Peronismo; pero no se decidió aún.

Para nombrar algo, desde una mínima cosa hasta lo trascendental de un partido político, hay que encontrar una palabra. La mitad del triunfo está en la magia de esa palabra.

El nombre de un hombre no es mágico más que para ese hombre. El nombre de una cosa no es mágico más que para esa cosa que nombra.

El nuevo partido hubo de haber encontrado su palabra. Y hubiera de hacer un esfuerzo supremo para no perderla. Una situación cualquiera pasa y las palabras mágicas perduran.

"LA Incógnita del Hombre" es el título de un libro, que habla de cosas maravillosas de medicina empírica. Es claro que el título es más bueno que el libro, pues es un título que tiene magia.

En el interrogante que se cierne sobre la actitud que tomará el gobierno estadounidense con el más violento de nuestros amigos y el más dulce de nuestros enemigos, nos persigue como un estribillo de musiquita fácil.

Esperamos que la incógnita dejará de serlo muy en breve.

EL señor Frondizi pidió ayer en el Congreso toda clase de publicidad para el asunto de los ferrocarriles. Como respondiendo telepáticamente a tal demanda el señor don M. M. declara a Associated Press en idiotivides las mismas cosas que ha estado declarando antes a Reuter. A. P. de Montevideo le da a M. M. una importancia casi tan grande como la de un vinitero real. Y nos cuenta sus paseítos.

El señor M. M. es un terror público ante el que los argentinos están todavía estupefactos y sin reaccionar. En vez del Sr. Frondizi demandar a los diarios tal información, deberían ser los diarios quienes le demandaran a él que a ver la demandara desde la banca para la que el pueblo le ha votado expresamente, entendiendo demandarle con ese mandato las cosas que él demanda a quienes no han recibido del pueblo ningún mandato. Todo es cosa de demandar y de mandatos.

NUESTRO amigo Romualdi ha abierto sus alas serafínicas y se ha trasladado en un volido a Montevideo donde dicen que aterrizó en el techo de la Catedral.

Plegada que hube las alas, habrá bajado de la Catedral y se habrá dirigido con sus dos patitas hacia cualquier sindicato.

Le sospechamos a este Serafín una cierta influencia maléfica que después de haber hecho imparte en el camarada Gay, pueda ir a dar de rechazo en algún jefe sindicalista uruguayo.

Es claro que la superiditén no entra en los programas del sindicalismo, pero por si acaso, aconsejamos a los compañeros uruguayos que se armen de una llave cualquiera y la tengan en el bolsillo al alcance de la mano.

Serafín, portate bien en Montevideo!

Consultá el diccionario, Serafín! No metás la pata, Serafín!

Y hablando de sindicatos, de huelgas y de inquietudes sociales. Los enfermos del mal de Hansen, confinados en la isla Cerrito, con seguridad están sindicados, pues ya se han declarado en huelga.

Poco ha trascendido del pliego de condiciones que deben de haber presentado y se dice que han vuel-

PARA SU PIC-NIC DEL DOMINGO
Vasos de Papel
"DELVA"
● Livianos ● Prácticos ● Higiénicos ● Ocupan reducido espacio. ● Se tiran después de usarse ● No se rompen.
VENTA EN
BAZARES, ALMACENES, LIBRERIAS, etc.
DEL VALLE Ltda.
Sarmiento 3949 - Buenos Aires

Hubo Más Arrestos de Políticos y Periodistas en Asunción

Contra el Partido Liberal se Expide el Gobierno Paraguayo

ASUNCION, 24 (United). — El Ministerio del Interior entregó esta tarde a la prensa un comunicado en el que se refiere a los recientes manifiestos del Partido Liberal, de los cuales dice:

"Dos manifiestos del Partido Liberal, uno de ellos suscripto por los miembros de su directorio, han sido publicados como parte de un plan contra la estabilidad del orden constituído y en cuyo desarrollo también participan conocidos dirigentes del comunismo.

JUSTO P. PRIETO

"Dichas actividades que aún prosiguen, han sido malogradas mediante medidas preventivas adoptadas oportunamente, entre ellas la detención de los firmantes del manifiesto subversivo del directorio liberal, en el que se vilipendia a la autoridad presidencial y se pretende complicar a las fuerzas armadas en actividades políticas que no son de su incumbencia. Los detenidos serán puestos a disposición de la justicia para la sustanciación de la causa a que hubiere lugar".

Detención del doctor Prieto

Como consecuencia de las disposiciones del gobierno, el vespertino "El País" no apareció hoy; su director, el ex ministro de Relaciones, doctor Justo Prieto, figura entre los dirigentes liberales que están detenidos en el departamento de policía.

Se halla también detenido el señor Fernando Artaza, co-propietario de "El País". Este diario había publicado el martes el manifiesto del Partido Liberal, al cual alude el comunicado del ministerio del Interior.

Reyes en el destierro. — *Toda la ex Real Familia de España está reunida en esta foto, durante la ceremonia recién celebrada en la Capilla Privada del Cardenal Cerejeira, de Lisboa, para que el reversado fray Ventura, capellán de la Casa de Borbón, diese la primera comunión al infante Don Juan, llamado "Príncipe de Asturias", como presunto heredero del trono español. Acompañan al neófito, desde sus reclinatorios, de izquierda a derecha, el ex rey de Italia Humberto II; Doña María de las Mercedes, esposa del pretendiente español; la ex reina Victoria y su hijo, el ex príncipe Don Juan de Borbón, candidato a la restauración monárquica en España, con el apoyo de diversos sectores antifranquistas*

Tojo y 25 Dirigentes Serán Declarados Reos contra la Paz

TOKIO, 24 (United). — Las potencias aliadas han completado su caso contra Hideki Tojo, primer ministro de Japón en tiempos de guerra, y otros 25 dirigentes japoneses, a quienes se acusa de haber cometido crímenes contra la paz y la humanidad.

Más de 2.000 documentos acusadores

El caso de la acusación duró, aproximadamente, 50 días y comprendió más de cuatro millones de palabras de testimonios, siendo las acusaciones contra los dirigentes japoneses de la época de la guerra apoyadas por más de dos mil documentos.

Conspiraron para agredir

Los fiscales contían haber probado la alegación de que los acusados conspiraron para realizar una guerra de agresión tanto militar y naval como política y económica. Dos de los 28 hombres que figuraban en la lista de acusados, contra los cuales se formularon 55 cargos como figuras principales del plan de conquista, fallecieron durante el juicio. Son estos Yosuke Matsuoka, que falleció en la primavera pasada, y el almirante Osami Nagano, que murió a principios de enero. El primero fué quien hizo que Japón se retirara de la Liga de las Naciones, y Nagano, según se afirma, fué el que escogió el momento para el ataque japonés contra Pearl Harbor.

Asesinos y traidores

Los fiscales aliados dice que a su juicio han probado los siguientes puntos contra Tojo y los demás acusados: 1o. Conspiración para llevar una guerra de agresión. 2o. Conspiración para autorizar a los comandantes militares japoneses a maltratar a los prisioneros de guerra y a los internados civiles. 3o. Asesinatos mediante ataques por sorpresa o matanzas de decenas de miles de personas en Hong Kong, Singapur, Manila, Pearl Harbor, Nankin, Shanghai, Hankow, Cantón y cientos de otras ciudades.

Los fiscales británicos sostuvieron que los acusados son responsables, como agentes del gobierno japonés, de matanzas en grande escala, que costaron la vida a 100.000 asiáticos. Habiendo quedado finalizado el caso de la acusación, los enjuiciados comenzarán ahora a presentar sus alegatos de defensa, en un esfuerzo por justificar sus actos ante el mundo.

Se Divorció porque Hacía la trasnochar

LOS ANGELES, 24 (AP). — La conocida actriz Ann Miller obtuvo su divorcio del acaudalado Llewellyn Miller, bajo la acusación de que la obligaba a concurrir a fiestas que se prolongaban hasta horas demasiado avanzadas. No se ha revelado cómo se hará la separación de bienes.

SALON GARDEL
CORRIENTES 2120
BAILE desde las 21 hs.
Caballeros $ 1.- Damas Gratis

PANORAMA MUNDIAL A TRAVES DEL CABLE

● LOS SEDAN AUSTIN AUMENTAN DE PRECIO

Londres, 24 (AP). — La Austin Motor Company anunció que serán aumentados todos los precios de los automóviles tipo "Sedan" que fabrica, a partir de la semana próxima. Los aumentos serán desde diecinueve a treinta y ocho libras esterlinas.

● FALLECIO UNFINANCISTA DE ESTADOS UNIDOS

Culpeper (Virginia), 24 (AP).— A los 48 años de edad falleció Harold Smith, vicepresidente del Banco Mundial y ex director de la Oficina de Presupuesto de los Estados Unidos.

● DA DEFICIT LA NACIONALIZACION DE UNA INDUSTRIA FRANCESA

París, 24 (AP). — La Comisión de Finanzas de la Asamblea Nacional aprobó conceder la suma de seiscientos millones de francos para cubrir el déficit que arrojó en el ejercicio vencido la industria aeronáutica que se ha nacionalizado.

Otra Impasse Entre El Cairo y Londres

EL CAIRO, 24 (United). — Se informa que las negociaciones referentes al tratado anglo-egipcio han llegado a una "impasse" al parecer sin solución, y en círculos políticos fidedignos se dice que el primer ministro Nokrashy Bajá se está preparando para someter la cuestión a la ONU.

Todos los diarios matutinos publican informaciones que indican que las negociaciones virtualmente han fracasado. En los círculos políticos se agrega que el primer ministro informará al Parlamento el lunes próximo y que es probable que Egipto tenga que proponer someter el asunto inmediatamente a las Naciones Unidas.

Las conversaciones relativas al tratado anglo-egipcio se están desarrollando en Londres. El Cairo desde el mes de marzo último y la cuestión principal de desacuerdo entre británicos y egipcios es la del futuro del Sudán. En la actualidad, el Sudán se halla bajo la administración conjunta anglo-egipcia, pero Egipto insiste en que en última instancia el Sudán deberá escoger

Corrección Británica: 5 Peniques en Estampillas por Cada Ración

LONDRES, 24 (AP). — En círculos de la embajada argentina se informó que muchos británicos, aunque agradeciendo al presidente Perón por su obsequio de cinco peniques de carne de su ración habitual, han enviado estampillas por valor de los cinco peniques, declarando que se niegan a aceptar presentes de dinero. Después del acuerdo de intercambio concluído en e mes de septiembre último entre Gran Bretaña y la Argentina, el presidente Perón anunció que enviaría cinco buques cargados de carne como un obsequio de Navidad para todos los habitantes del Reino Unido.

Piden Rápido Despacho del Tratado de Paz con Austria

LONDRES, 24 (United). — Australia, al presentar sus puntos de vista sobre Austria ante los delegados de los cancilleres de los "cuatro grandes", solicitó que se convoque una conferencia general a la brevedad posible para considerar y firmar el tratado definitivo con Austria.

La primera víctima del nazismo

Australia pidió que todos los beligerantes tengan el derecho de consulta y participación en todas las etapas de la preparación del tratado hasta la realización de la conferencia. Australia considera que Austria no puede ser eximida de la responsabilidad de haber tomado parte en la guerra junto a Alemania, pero que puede ser tratada con más consideración por haber sido invadida por Alemania en 1935.

Conservaría las fronteras de 1937

Austria conservaría sus fronteras de 1937, y sus fuerzas militares estarían limitadas a las que hagan falta para las necesidades internas y para la defensa de sus fronteras.

El delegado británico, lord Hood, sugirió una garantía intermedia para la independencia de Austria hasta el establecimiento de sus fuerzas militares. El tratado, a juicio de lord Hood, debería dar a Austria fuerzas suficientes para mantener la seguridad de sus fronteras.

La Septuagenaria Presenció su Propio Velatorio y "Resucitó" en el Sepelio

NANCY, 24 (United). — Durante toda la noche la señora Karcher, una septuagenaria, permaneció envuelta en una mortaja observando a sus afligidos deudos que la velaban para enterrarla en la mañana, pero su debilidad era tan extrema que no podía decirles que aún estaba con vida.

Cuando los parientes salieron para recibir al coche fúnebre la señora Karcher sufrió una reacción tan intensa que al entrar los empleados con el ataúd la hallaron destapada y jadeando. Los médicos afirman que la sacudida nervíosa ha sido tan grande que la enferma puede considerarse ya fuera de peligro.

SOLICITADA

EL SINDICATO DE EMPLEADOS DEL BANCO DE LA NACION ARGENTINA, cumple con el deber de denunciar ante sus afiliados, demás Sindicatos y opinión pública, que el derecho gremial ha sido gravemente vulnerado por el Banco de la Nación Argentina al declarar cesantes a los miembros de la Junta Ejecutiva Central, por haberse solidarizado con su Presidente y Secretario General, a quienes anteriormente se les había aplicado medidas disciplinarias por su actuación gremial.

Este insólito hecho habla bien a las claras del manifiesto afán de destrucción de los Sindicatos, que hemos denunciado oportunamente.

ARMANDO V. DE VITA
SECRETARIO GENERAL

CESAR REYES
PRESIDENTE

F. C. S.

RIELES

robustos brazos del transporte

EN los ferrocarriles lo primordial es la vía, como que, según diría Perogrullo, sin carriles no hay ferrocarril. Para los escasos trenes livianos y lentos de los primeros años, bastaban rieles de 25 kilogramos por metro.

Pero, para el rodar de locomotoras y vagones cada vez más pesados, de trenes cada vez más veloces, hubo que mejorar constantemente la resistencia y calidad de aquéllos. Así se ha pasado sucesivamente de los rieles iniciales de 25 kilogramos a los de 37, más adelante a los de 42 kilogramos, hasta llegar al máximo de 60 kilogramos por metro, iguales a los en **uso en Gran Bretaña.**

De las líneas troncales de trocha ancha **7.231** kilómetros de vías son de rieles de 50 kilogramos y **9.395** de 42 kilogramos, lo que representa en conjunto el **72 °/o** de las vías existentes.

No menos digno de mención, es el mejoramiento de las vías por medio de la soldadura eléctrica de las junturas de los rieles, **última novedad técnica** gracias a la cual se da una mayor fluidez al rodado. La Argentina es el primer país de América Latina en que se empezó a aplicar este procedimiento.

La guerra interrumpió, por razones obvias, el tendido de más y más kilómetros de rieles de alto costo y máxima resistencia. Desaparecida esta causa de fuerza mayor, la gran obra de renovación iniciada hace tantos años retomará su ritmo anterior.

El progreso del país marcha sobre rieles

F. C. S.

DELEGADOS OBREROS NORTEAMERICANOS QUE SE REUNIERON CON EL PRESIDENTE DE LA REPUBLICA

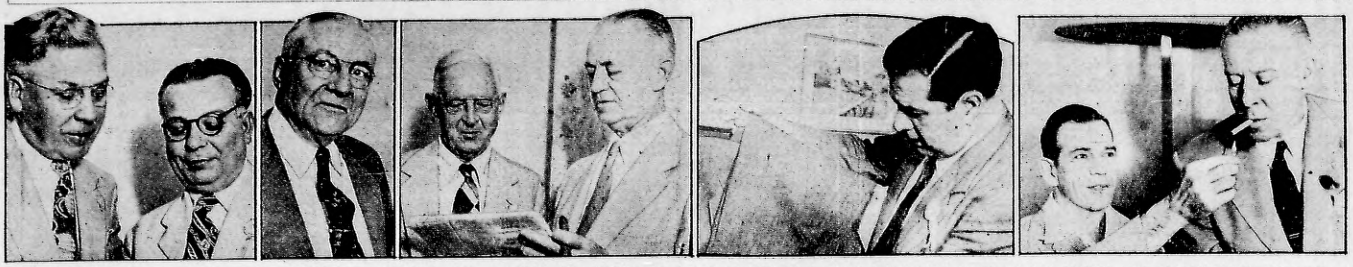

OBREROS YANQUIS — *Varios de los miembros de la Federación Americana del Trabajo y dirigentes de obreros ferrocarrileros de los Estados Unidos, sorprendidos al término de una de sus jornadas de visitas y agasajos en nuestra ciudad. Las viajeras tienen cálidas palabras de elogio para la tradicional hospitalidad argentina. Entre pitada y pitada de cigarrillo, cambian impresiones sobre los diversos aspectos de su visita. Arnold Zander, presidente de la Federación Americana de Empleados Estatales, Distritales y Municipales; Lee W. Minton, presidente de la Asociación de Sopladores de Botellas de Vidrio; Philip Pearl, director de Prensa de la Federación Americana del Trabajo, y otros representantes gremiales norteamericanos, sorprendidos por nuestro fotógrafo en distintos pasos, en los habitaciones del hotel donde se alojan*

Renunció el Interventor de la Universidad de Bs. Aires Dr. Fernando M. Bustos

Agustín Rodríguez Araya ha Impedido, Anunciando Nuevas Denuncias, que Bajara Hoy el Telón Final en el Affaire del Trigo de Angel Pagliuca

Mañana se Presentará de Nuevo Ante la Comisión

POR falta de número reglamentario para formar quórum, fracasó la reunión que debía celebrar esta mañana la Comisión Investigadora de Permisos de Exportación, que preside el diputado Eloy P. Camus, y cuya creación surgiera a raíz de las denuncias formuladas por el ex diputado de la Unión Cívica Radical, doctor Agustín Rodríguez Araya, referente a la intervención del senador Antille en un envío de trigo al Uruguay.

El "affaire", que se popularizara con la denominación "el caso Pagliuca", en virtud de la intervención que tuvo el señor Angel Pagliuca, como principal personaje en este episodio de escandalosos ribetes, habría de quedar finalizado con un informe de la mayoría de la comisión, por el cual se expresaría a la opinión pública que "no se pudo comprobar nada".

Habríase llegado así a bajar el telón sobre un argumento inconsistente para el criterio popular. El último párrafo sería "no ha pasado nada", mientras en bambalinas los principales personajes del drama suspirarían aliviados por haberse librado de jugar públicamente su rol.

● **Algo falta aún**

Pero he aquí que, inesperadamente, surge una voz que detiene la caída del telón. El Dr. Agustín Rodríguez Araya se ha vuelto a hacer escuchar, aunque a través de un telegrama, oportunamente llegado. Tan oportunamente que la escena ha vuelto a iluminarse y los personajes de bambalinas contuvieron el suspiro de alivio.

El doctor Rodríguez Araya anticipa que obrará en su poder nuevas referencias concretas en la denuncia sobre "el caso Pagliuca". Y espera ser escuchado por la Comisión Investigadora.

● **Mañana, a las 17 horas**

La reunión de hoy ha fracasado. Faltaron los diputados Mosset Iturraspe, Mendiondo y Dockes. Se les ha invitado telegráficamente a una reunión que tendrá lugar mañana a las 17 horas. A la misma se invitó también al doctor Rodríguez Araya. En sesión extraordinaria serán escuchados los nuevos cargos que habrá de formular y que, según se anticipa, determinarán un cambio en el anunciado final. Es probable que el "no ha pasado nada" sufra modificaciones. O que, de mantenerse, la opinión pública acreciente su indignación ante ese final, que no es el final.

"S. Bolívar en Londres", por la B. B. C. Británica

LA próxima charla que Antonio Sola propalará por el Servicio Latinoamericano de la B. B. C de Londres estará dedicada a revelar nuevos aspectos de la vida de Simón Bolívar durante su permanencia en la capital inglesa.

Esta charla, que pertenece a la serie "Procres en Londres" podrá ser escuchada el día sábado 25 de enero, a las 21.15 (hora argentina), y podrá ser sintonizado en onda corta por GRV 12.04 megaciclos (24.92 metros), y GRI 9.41 megaciclos (31.88 metros).

SALUDO CORDIAL — *El presidente de la República, general Perón, estrechando la mano del jefe de la delegación de obreros norteamericanos que visita, especialmente invitada, nuestro país, M. Knight, en presencia de sus compañeros, de los obreros argentinos y periodistas, durante la entrevista realizada en la Casa Rosada*

Entrevistaron al Presidente Delegados Obreros de E. U.

RESUELTA la desagradable incidencia planteada por Serafino Romualdi, el obrero yanqui que no supo interpretar la hospitalidad de sus camaradas argentinos, la entrevista que mantuvo ayer el presidente de la República con los dirigentes norteamericanos constituyó un acto de confraternidad.

Rodeaban al primer magistrado dirigentes obreros argentinos, y, como lo destacó el general Perón, entre los ministros presentes en la ceremonia se contaban obreros que habían abandonado su tarea el 4 de junio para asumir funciones de gobierno.

Señaló asimismo el general Perón que, a su juicio, la base de la unidad continental debe fundarse en el entendimiento entre trabajadores para que esos lazos cumplan fines esenciales.

En un ambiente de llana cordialidad explicó el presidente que, como consecuencia de los comicios del 24 de febrero, no sólo en el gabinete, sino en el Parlamento, en este caso por mandato directo del pueblo, habían sido promovidos trabajadores de todas las especialidades. Las Cámaras —agregó— en momento alguno de nuestra historia tuvieron una mayor representación obrera, por lo que afirmó que su gobierno no era sino el ejecutor de la voluntad de los hombres del taller y del agro expresada en elecciones libres.

A la alocución del presidente respondió el jefe de la delegación norteamericana, señor Knight, que tuvo palabras de gratitud para el recibimiento que los obreros y el gobierno les habían tributado.

Fué, en suma, un acto de confraternidad de los obreros de las Américas del Norte y del Sur, en tanto el promotor del incidente, por fortuna superado, viajaba a Montevideo, donde ya se encuentra.

Se Presentó a Concurso y Hay Incompatibilidad Moral

EL interventor de la Universidad Nacional de Buenos Aires, Dr. Fernando M. Bustos, presentó la renuncia de su cargo por entender que había incompatibilidad moral entre el ejercicio de esas funciones y su carácter de concursante de una cátedra de la Facultad de Medicina.

Esta mañana, a las 10, el ministro de Justicia e Instrucción Pública, Dr. Belisario Gache Pirán, concurrió a la Universidad, donde se despidió del dimitente. A este acto asistieron también autoridades de las facultades y funcionarios del Ministerio.

EL SEÑOR R. H. Milbrath, *Gerente General de Ventas de la West India Oil Co., S. A. Petrolera Argentina, que viaja con destino a Bilbao, Panamá, para asistir a una reunión que se llevará a cabo en dicho país, relacionada con asuntos vinculados a sus actividades*

LEGION EXTRANJERA
HOJA DORADA
Para Afeitarse Mejor!

1ª Edúque su barba, afeitándose cada mañana con Legión Extranjera: 10 hojas en cada paquete.

2ª No apoye la máquina por el filo, sino de costado.

3ª Jabónese con Crema Legión Extranjera...

4ª ...y deje lo demás a cargo de Legión Extranjera, la hoja de las afeitadas suaves, cómodas, placenteras!

LEGION EXTRANJERA
HOJA DORADA

SOLA Hoja creadora de la industria de hojas de afeitar en el país

Obreros de una Fábrica Piden el Retiro de Nuestro Embajador Ante el Gral. Franco

LOS empleados y obreros de la Fábrica Argentina de Tejidos Ezra y Moisés Tobal, de Valentín Alsina, se han dirigido al ministro de Relaciones Exteriores, en un documento donde se repudia la ejecución de los jóvenes Isasa y Llerandi, recientemente consumada. Piden el retiro del embajador argentino en España por hallarse esta bajo un régimen repudiable. Suscriben la petición más de doscientas firmas.

Tierras Antárticas Exploran en Avión

PEQUEÑA AMERICA, 24 (UP). — Un monomotor Norse, con tren de aterrizaje provisto de esquíes, levantó vuelo de una pista de avanzada de 1.500 metros de longitud en el primer vuelo exploratorio desde bases terrestres que se efectúa desde la iniciación de las actividades de la expedición antártica.

Se construyó un aeropuerto

La pista fué completada y alistada para su utilización por aviones con esquíes una semana después del arribo del grupo central de la expedición Byrd a Pequeña América. Fué construida cerca del campamento de los hielos de Ross.

No Consiguieron número hoy en la Cámara de Diputados

EN la sesión de ayer, luego de sancionarse el pase libre y la chapa gratis para los diputados, se acordó a la Cámara establecido—a cuarto intermedio hasta hoy, a las 8.30, con la tradicional media hora de tolerancia.

A las 9.15 de esta mañana, el presidente, doctor Guardo, informó que en la casa había solamente 56 legisladores presentes. Ante esta indicación, el presidente del bloque peronista, doctor Albrieu, quien previamente había conferenciado con el señor Ballvin, manifestó que, como no podía votarse el nuevo plan de trabajo confeccionado de común acuerdo entre ambos sectores, hacía moción para levantar la sesión. Así se hizo.

De esta manera se confirmó la impresión predominante anoche en los pasillos parlamentarios de que hoy no se lograría número suficiente, pues las comisiones no habían despachado numerosos asuntos pendientes, por lo que la mayoría de los diputados partió inmediatamente para sus respectivas provincias.

EN LA UNIVERSIDAD — *Esta mañana, el ministro de Justicia e Instrucción Pública, Dr. Belisario Gache Pirán, concurrió a la Universidad para saludar al interventor Dr. Bustos, que presentó la renuncia del cargo*

Reclama Sobre la Publicidad del Juicio el Dr. Juan Alvarez

EL doctor José Marcelo Alvarez, defensor del procurador general de la Nación, doctor Juan Alvarez, ha presentado un escrito en el Senado, reclamando porque a los suscriptores del Diario de Sesiones no se les repartieron los ejemplares correspondientes a la publicación del escrito de contestación de cargos de su representado y de los posteriores que presentó en su nombre.

Añade que, como los que contienen la acusación fueron remitidos, ocurre que los lectores se encuentran oficialmente informados de los cargos que se formulan a su mandante pero no de su defensa, prueba o reparos.

Tras otras consideraciones, el doctor Alvarez pide que se practiquen correcciones a diversos errores que aparecen en escritos de acusación y que sean distribuidos entre los senadores y secretarios del Senado los ejemplares corregidos que adjunta.

SALON GARDEL
CORRIENTES 2190
PATIO CRIOLLO
NATIVA Y GUARANI
Caballeros $ 1.- Damas Gratis

La Convención Radical de la Provincia se Reunirá Mañana

MAÑANA, a las 17.30, se reunirá en el local del Centro Comercial de Lanús, calle José C. Paz 535, la Convención provincial del radicalismo bonaerense, convocada por la mesa directiva del Comité Central, que preside el señor Alejandro Maíno.

Solicitaron esta convocatoria extraordinaria los siguientes convencionales: Ing. Ernesto C. Boatti, Bernardo Allen, Alberto Remaría Elizalde, Dr. Felipe Gardella, Dr. José Eduardo López, Francisco Ural, Dr. Emilio Salanet, Dr. Miguel Z. O'Farell, Dr. Juan Carlos Figueroa, Carlos A. Sánchez, José Murias, Dr. José D. Astigueta, Orlando H. Curré, Dr. Antonio P. García, Dr. Luis Müller, Inocencio Pérez, Francisco Galano, Alfredo Rodríguez, Benito Anigol, Bernardo Cluil, Narciso Burgueño, Juan B. Anchorduqui, Aníbal Pesqueira, Juan B. Champalgne, Manuel Otero, Ernesto Craig, Dr. José Eduardo López, Dr. Vicente Biscayard, Pedro González Gastelú, Alejandro Armendariz Juan Mariscurrena, José Rodríguez Meraviglioso, Francisco Charlin, Dante Destéfani, Dr. Alberto C. Costa, Aníbal F. Villela, Julio Echeverría, Raúl Mario Rizzotti, Agustín A. Baldassarre, Luis E. Russi, Baltazar Robles, Sergio Pujol, Samuel Vigatto y José Corrado.

● **Asuntos a tratar**

Los asuntos a considerar son: elección de autoridades de la Convención; aplicación del voto directo y representación de las minorías, y estudio de la situación política, incluyéndose la convocatoria a elecciones municipales.

Para integrar la mesa directiva se menciona a los siguientes señores: doctores Pohoresc; doctor José Eduardo López, dres González Castelú y Atsulfo Pesidente; doctor Vicente Bisca-yard, vicepresidente; doctores Pérez Aznar, secretarios.

Concurso Para la Oficina de Información Parlamentaria

POR resolución del presidente de la Cámara de Diputados de la Nación, Dr. Guardo, se llama a concurso público para la provisión de dos puestos de encargado de sección oficial 7º: cuatro puestos de oficial auxiliar principal, y seis de auxiliar dactilógrafo y archivista (auxiliar 3º).

Las condiciones establecen que los aspirantes a los puestos de oficial 7º y auxiliar principal deben poseer, entre otros requisitos, dos idiomas extranjeros, de los cuales uno inglés o alemán.

Asimismo se indica que los interesados pueden inscribirse en la Oficina de Información Parlamentaria, en la Cámara de Diputados, de 14 a 17 horas los días hábiles, a excepción de los sábados, que ha de ser de 11 a 12.

Un ex Ministro Franquista y su Familia Vendrán al País

BARCELONA, 24 (AP.) — El ex ministro de Industria y Comercio, señor Demetrio Carceller, dijo que él y su familia partirán para Buenos Aires el martes en el "Cabo de Buena Esperanza". Agregó que permanecerá en la Argentina por tiempo indefinido "y por razones comerciales". Carceller fué reemplazado en las funciones de ministro el 21 de julio de 1945 por el señor Juan Antonio Suanzes.

Se Cotizaron Hoy las Acciones de la EMTA en la Bolsa

LA diversidad de valores anulados durante el transcurso de la primera hora de operaciones en el Mercado Bursátil, no impidió que, como estaba anunciado, se iniciara con entusiasmo la cotización de las nuevas acciones de E.M.T.A., Empresa Mixta Telefónica Argentina (ex Unión Telefónica), las que de acuerdo a los artículos formulados por CRITICA contaron con gran interés por parte de los inversores y superaron con creces su valor de suscripción.

Asistió al acto de presenciar las primeras transacciones, el presidente de la empresa, doctor Alberto R. Fretes, acompañado por altos funcionarios de la misma, junto con el presidente de la Bolsa, señor José P. Hernández, y autoridades de la institución, concretados los primeros negocios con 5.783 acciones a 106 por ciento le siguieron numerosas partidas a 105.50, 105, 104.50, 104 y por último a 103.50 global negociado alcanzó a 19.337 acciones.

Talco SANACUTIS

La enorme demanda de este buen producto, por parte de nuestros clientes amigos, ha agotado las existencias envasadas de que disponíamos.

Tal circunstancia nos obliga a suspender la venta de TALCO SANACUTIS durante hoy viernes y mañana sábado, para reanudarla desde el lunes 27 hasta el viernes 31, día en que finaliza nuestro tradicional MES DEL TALCO.

Presentamos sinceras disculpas por este imprevisto inconveniente que nos impide cumplir como siempre lo hacemos.

DEPARTAMENTO DE PERFUMERIA
Franco Inglesa
Florida 323 U. T. 32-2021

PARA SU TOCADOR
TINKAL
¡EL JABON DE LUJO!

Argentina Enviará 500.000 Toneladas de Trigo a Inglaterra

Los Obreros Expresarán su Adhesión al Plan Quinquenal

Se Realiza a las 19 el Mitin de Plaza Mayo

ESTA tarde, a las 19 horas, la Confederación General del Trabajo realizará un grandioso mitin en la Plaza de Mayo, para expresar la adhesión de la clase trabajadora de todo el país al plan quinquenal. Hablan uno de la palabra en este acto el diputado nacional José V. Tesorieri, por la entidad organizadora, y el presidente de la República.

Previas a la realización del mitin se realizarán las siguientes concentraciones parciales, que iniciarán simultáneamente el desfile a las 18.30:

Plaza del Congreso

Orador: Hilario Salvo.

Comisión encargada de la concentración y desfile: J. Alvarez (Confederación General Empleados de Comercio), Víctor Rossi (Unión Obreros Metalúrgicos), José Cuenca (F. C. A.), Argentino Gallegos (F. C. B. A.) y Angel Zara (Unión Obreros Municipales).

Plaza Constitución

Oradores: A. Gómez.

Comisión encargada de la concentración y desfile: Victorino Gallas (Unión Obrera de la Construcción), José López (Sindicato Obrero de la Industria del Vidrio), José A. Pereira (Unión O. de la Ind. del Calzado), Pedro Cabeza (Fed. de O. Cervecería y Afines), José Grolli (Asociación Textil).

Plaza San Martín

Orador de la Unión Tranviarios.

Comisión encargada de la concentración y desfile: Gerónimo Schiffrin (U. Obreros Portuarios y A.), Argentina Ferrer (Conf. G. de Empleados de Comercio), Felipe Nassis (Unión Tranviarios), Alberto Centro (A. de Choferes) y Juan Barreiro (F.O.S.I.V.A.).

Adhesiones de sindicatos

La casi totalidad de los sindicatos y organismos obreros, adheridos a la C. G. T. y autónomos han expresado en distintos comunicados su adhesión al acto, y sus propósitos de apoyar al Plan Quinquenal.

Los tranviarios

Los afiliados a la Unión Tranviarios, de acuerdo a una resolución de su C. D. se concentrarán oportunamente a las 17 en Pueyrredón y Rivadavia.

Unión Obreros Municipales

En un extenso comunicado suscripto por D. Manuel E. Pichel en su carácter de interventor de la U. O. Municipales, este organismo ha manifestado su adhesión al mitin de hoy. En el párrafo final dice:

"Apoyar esta obra de gobierno, manifiesta dicha entidad, es realizar una obra de gobierno nuestra; significa un paso más hacia la independencia absoluta de cada uno de los individuos que integran esta gran familia de trabajadores

Volcó un Automóvil en el Camino a Mar del Plata

MAR DEL PLATA, 24 (De nuestro corresponsal.—Un nuevo accidente ocurrió ayer en el camino a esta ciudad a la altura de Lezama. Un automóvil que corría procedente de la Capital Federal, guiado por Julio Hernández, a causa del estallido de uno de los neumáticos, volcó. Como consecuencia del accidente resultaron lesionados Marta E. de Sternelli, uruguaya de 56 años; Dolores A. de Mandarini, de 42 y Beatriz Mandarini, de 18.

Las víctimas se domicilian en Buenos Aires, en la calle Bolivia 832.

y acercarse definitivamente al porvenir de nuestra patria.

Mirando al Estado

El C. D. Central de la Asociación Obreros y Empleados del Estado hizo publicado un llamado al acto, exhortando a todos los servidores públicos a concurrir a la plaza de Mayo a las 19 e incorporarse a las columnas paralelas que partirán de plaza Congreso, Retiro y plaza Constitución a las 18.30, para congregarse en el lugar señalado para la realización del mismo.

Obreros de la construcción

La Unión Obrera de la Construcción ha fijado como punto de concentración de sus adherentes la esquina de Entre Ríos y Victoria, desde donde partirá la columna hacia plaza Mayo.

Obreros bisladores

La Sociedad Obreros Bisladores y Afines se ha adherido también al acto, exhortando a sus afiliados a concurrir al mismo.

Adhesión de la A. P. O.

La comisión general realizada en la Asociación del Profesorado Oficial, ha ratificado por unanimidad la resolución de la C. D. sosteniendo que con a misma no se quiebra la línea de precedente política de la institución por tratarse de una adhesión al Plan de Gobierno "al que, indudablemente, se ajustará la legislación en los próximos cinco años, y sobre el cual el gremio unificado proporcionará su acción en el campo oficial".

NACIONAL

Los 27 Primeros Premios

1	$ 100.000	10578
2	10.000	13282
3	„ 5.000	27003
4	„ 5.000	29868
5	„ 2.000	3542
6	„ 2.000	6625
7	„ 2.000	8356
8	„ 2.000	15735
9	„ 2.000	18270
10	„ 2.000	20220
11	„ 2.000	24945
12	„ 2.000	33139
13	„ 2.000	34924
14	„ 1.000	6365
15	„ 1.000	10017
16	„ 1.000	11559
17	„ 1.000	11856
18	„ 1.000	12139
19	„ 1.000	15649
20	„ 1.000	21005
21	„ 1.000	21670
22	„ 1.000	21756
23	„ 1.000	21790
24	„ 1.000	27177
25	„ 1.000	29124
26	„ 1.000	32195
27	„ 1.000	34196

Combaten la Langosta en la P. de Entre Ríos

El presidente de la Junta Administrativa Autónoma de Lucha contra la Langosta de Entre Ríos ha enviado un telegrama al ministro de Agricultura, doctor Juan Carlos Picazo Elordy, en el que le informa que ha terminado con fracaso la lucha desarrollada contra el acrídio en las localidades de Victoria y Diamante. Destaca que la plaga no ha causado daños de consideración, habiéndose salvado totalmente los cultivos de trigo, lino, maíz y alfalfa, como asimismo señala que los productores de esa zona le han expresado su reconocimiento por la eficiente organización de la campaña que ha finalizado con tan positivos resultados.

Inauguran el Instituto Para Menores el 28

El próximo martes 28 del corriente, a la hora 11.30, será inaugurado la Casa del Expósito Doctor Juan José O'Connor, situada en la calle Virrey Olaguer y Feliú 2071, que se habilita bajo los auspicios de la Dirección de Menores, de la Dirección General de Asistencia Social, dependiente de la Secretaría de Trabajo y Previsión.

En ocasión del acto inaugural hablarán el Director General de Asistencia Social, doctor Antonio R. Castaño, y el director interino de menores, comisario Jorge Anselmi.

Cambia de nombre la Asistencia a la Niñez

Por disposición del intendente municipal ha sido cambiada la denominación y dependencia de la actual Dirección de Asistencia Social a la Niñez. De acuerdo al decreto hecho conocer hoy, ese organismo dependerá ahora de la Secretaría de Cultura y Policía Municipal, fijándose la denominación de la Dirección de Asistencia Social y Cultura Física.

ENVIANDO ESTE CUPON RECIBIRA UN LIBRO GRATIS SOBRE HERNIA

Sres. BROOKS Appliance Co. Ltd. Bartolomé Mitre 441 (E77) Bs. As.

Sin gastos ni obligación de mi parte, sírvanse enviarme por correo, en sobre sin membrete, su Libro Ilustrado, con los *Nuevos Precios Rebajados* y amplios informes respecto a su Aparato para Hernia y su *Oferta de Prueba Gratis por 10 Días*.

Nombre .....
Dirección .....
Localidad ..... F.C. .....

SALON GARDEL
CORRIENTES 2120
BAILE HOY
Caballeros $ 1.- Damas Gratis

A Un paso de la Capital
EN LA VECINA LOCALIDAD DE VICENTE LOPEZ SE HALLA GRAN RESTAURANT
BUENOS AIRES
Donde Ud. podrá cenar y bailar en su gran comedor o en su amplio jardín al compás de dos grandes orquestas
Típica LOS PAMPAS
ROGAMOS RESERVAR SU MESA PARA LOS BAILES DE CARNAVAL
Jazz ROMEO DAVIES
Gral. ROCA y B. CRUZ 507 U. T. 741-3104
Abierto Todo el Año (A una cuadra de la Estación)

ESTA ES LA MINA "LA VALENCIANA" — *Vista general de la mina "La Valenciana", cuya explotación ha sido abandonada. El número 1, señala la casa del personal técnico; 2, casas de obreros; 3, proveeduría y administración; 4, entrada a una galería de nivel inferior; 5, usinas; 6, telares; 7, entrada a galería de nivel superior; 8, sistema de la veta y 9, una galería de nivel abierta realizada a flor de la tierra*

Suspendieron de Nuevo el Trabajo en La Valenciana

MENDOZA, 24 (De nuestro corresponsal). — Nuevamente ha suspendido la explotación la empresa propietaria de la mina La Valenciana, ubicada en el departamento de San Rafael. Es ésta la segunda vez que sus propietarios, pretextando que el negocio no les produce ganancias, procede a hacer abandono de la explotación. La vez anterior, centenares de familias de trabajadores, alejadas de las casas que les facilitaba la empresa, pasaron por momentos angustiosos al quedar a la intemperie.

Ahora la situación se repite y el gobierno provincial ha tenido que acudir en ayuda de los mineros y sus familias, destinando una partida de 3.000 pesos para adquirir comestibles y otros artículos de primera necesidad para ser distribuidos entre las familias obreras del lugar. Así mismo, se dispuso el envío de una ambulancia con medicamentos y un médico pues se anunció que hay entre los mineros varios enfermos y existe el peligro de que se produzca una epidemia, dadas las condiciones en que se ven obligados a vivir los trabajadores desalojados de la mina.

La empresa parece dispuesta a no volver a reanudar el trabajo, por lo que se considera llegado el momento de que intervenga el gobierno y proteja por su cuenta la explotación de ese yacimiento carbonífero, que está en condiciones de producir mucho combustible de buena calidad.

Hay una línea ferroviaria

Desde la mina hasta San Rafael, los ferrocarriles del Estado construyeron hace años una línea para el transporte del carbón. Esta colocó a La Valencianas, en situación favorable con respecto a otros yacimientos, desde donde se tropieza con serias dificultades para llevar la producción hasta los lugares de consumo.

Es cierto que este ferrocarril, al que se ha dado en llamar de fomento minero, cobra fletes muy superiores a los de las empresas particulares. Pero esa circunstancia podría ser resuelta por el Estado, empeñado ahora, de acuerdo con el Plan Quinquenal, en aumentar la producción minera y procurar que el país pueda bastarse a sí mismo.

El transporte desde la mina a San Rafael, unos 300 kilómetros, se cobra actualmente tres veces más que desde esa estación hasta Retiro por el F. Pacífico.

Resulta así que el ferrocarril del Estado, es uno de los factores que encarecen el carbón mineral, haciendo difícil la competencia con el importado, que gasta menos fletes desde Cardiff, que desde esta provincia a la capital. Fueron precisamente los propietarios de la mina La Valenciana, los que en ocasión de la anterior paralización de las actividades, hicieron pasar esas dificultades con que tropezaba la industria minera argentina.

Pero, debe tenerse en cuenta que la situación ha variado favorablemente para quienes se dedican a la explotación de las minas de carbón.

Está ahora en vigencia el decreto 11.665 que establece que el Estado se hará cargo de la mitad del flete del carbón mineral, con lo que el transporte se ha reducido en un 50 por ciento.

Por ese mismo decreto, es obligatorio el consumo por los establecimientos fabriles y ferrocarriles de un 10 por ciento de carbón nacional y un 40 del total que empleen en sus actividades. Dicen los productores, que esta parte de la disposición del gobierno no siempre se cumple y que hay muchas grandes empresas que siguen utilizando exclusivamente carbón importado.

3.000 Vecinos de El Bordo Claman por Agua Potable

EL BORDO (Campo Santos), 24. — Tres mil habitantes de este modesto pueblo soportan con todo estoicismo la escasez de azúcar, la falta total de jabón y otros productos alimenticios pero no aguantan más la carencia de agua potable, cuya situación resulta insostenible porque deben utilizar para beber y sus menesteres higiénicos, el agua insalubre que circula por las acequias que cruzan la población.

Desde General Güemes envían en forma esporádica agua de buena calidad que transportan en camiones pero solo les dura por un par de días y luego deben pasar largas semanas sin recibir ese líquido.

Los vecinos han iniciado nuevas tramitaciones para interesar al gobierno de Salta que tome medidas y hasta puedan construir los servicios de aguas corrientes que Aposqua el refuerzo de las partidas que envían desde General Güemes y otro tanto puede hacer la comuna de Campo Santos.

Grave Denuncia del ex Cónsul de Panamá

UNA denuncia que encierra acentuada gravedad, por las características del hecho que revela, ha sido formulada en la seccional 29ª de policía por el señor Jorge Amado Torres, ex cónsul general de Panamá.

A estar a las informaciones que tenemos al respecto, el señor Torres denunció que en la madrugada de hoy penetraron violentamente a su domicilio de la calle Alvarez Thomas 2963, el emergente de negocios de Panamá, señor Roberto Alemán, y al primer secretario, señor Simón Eltyet, quienes le sorprendieron en el dormitorio, atacándolo de golpes de puño. Al más, como intentara defenderse —siempre a estar a las manifestaciones del denunciante—, el señor Alemán lo mordió en una mano.

Aunque no se tienen mayores referencias sobre el hecho, presumo que el ataque al señor Torres obedece a cuestiones de índole política.

Sorteo Para Verano en el Cir. de la Prensa

Mañana a las 18 horas se realizará en la sede del Círculo de la Prensa el sorteo correspondiente para que los asociados eliijan comodidades para la estada, durante la segunda quincena de febrero, en la casa de descanso que la institución tiene en Playa Chica.

Urgen ya los Envíos

LONDRES, 24 (AP).—El Ministerio de Alimentación informó que progresan las negociaciones para la compra de trigo, existiendo la posibilidad de que aproximadamente 500.000 toneladas sean enviadas por la Argentina en la primavera o a principios del verano. Funcionarios oficiales dijeron que se procuran prontos embarques a fin de mantener el racionamiento británico de pan en su actual proporción.

Marcó un Récord Entre Nueva York y Bs. Aires, un Barco

EN travesía sin etapa desde Nueva York arribó a Buenos Aires ayer de tarde — llegó 23 — el barco de carga y pasajeros Mormacsea, de la Moore-McCormack Lines, habiendo cubierto dicha distancia en 14 días y medio de navegación, lo que constituye un récord en materia de transporte de carga, pasajeros y correspondencia en esa vía marítima.

Mormacsea, que zarpó el 8 del corriente de Nueva York, ha eliminado las consumidoras cuadras de las naves de la Moore-McCormack Lines, en la costa oriental de América del Sur, trayendo un cargamento completo para el Río de la Plata.

Con la llegada de este buque, la Moore-McCormack Lines inicia un servicio quincenal directo entre Nueva York y Buenos Aires. Entre los pasajeros del Mormacsea, figuraron el señor David Roffat y señora y el señor Otto H. Sturenberg y señora.

Salarios en el Mercado de Liniers

CON intervención de la Secretaría de Trabajo y Previsión, se ha firmado un convenio paritario de trabajo entre representantes del gremio de consignatarios y de la Sociedad Obrera del Mercado de Hacienda de Liniers, el que establece condiciones de labor, sueldos y salarios, y regirá a partir del 1º de este mes.

Aspectos del convenio

El convenio establece las remuneraciones con arreglo a una escala por categoría y término medio de hacienda controlada. Para las capataces se fijan remuneraciones mínimas de $ 300 y 600, y para los peones entre $ 210 y 300.

Los capataces y peones para poder actuar deberán hallarse inscriptos y munirse del respectivo carnet en la Administración del Mercado, establecéndose también que las bases convenidas son las mínimas, pudiendo mejorarse por entendimiento de las partes.

Podrán Visitarse las Casas Prefabricadas

Dado el interés que ha despertado la muestra de casas prefabricadas, la Comisión Técnica Clasificadora, ha dispuesto ampliar el horario de visita, el que en lo sucesivo se hará de 8 a 12, y de 16 a 24.

B. Baffigi Regresa de los Estados Unidos

Procedente de los Estados Unidos y por vía aérea, llegará esta noche a esta capital, el señor Bernardo Baffigi, figura conocida en nuestro ambiente comercial, en su carácter de importador de quesos de la República del Norte.

Duval y Yoder Realizarán un Ensayo de Reabastecimiento

EN el tramo de la avenida Costanera que corre desde la Dársena F, amarradero de los aviones de la compañía Dodero, en dirección al río derecho, por la calle Cerrito, el próximo viernes, de 17 a 19, el ensayo público de reabastecimiento del avión Jorge Newbery, que utilizarán los pilotos Duval y Yoder, en su intento de superar el record mundial de permanencia en el aire.

Una camioneta, en la que irá el equipo de enganchadores y los elementos necesarios, rodeará a ambas aletas de aproximadamente diez kilogramos cada una, correrá a una velocidad de más de cien kilómetros por hora. El avión volará a una altura de cuatro metros, a la misma velocidad, para coincidir con el vehículo en un punto determinado. En ese momento uno de los enganchadores tomará el cable desprendido desde la avioneta y se pasará a su compañero, quien procederá a realizar el enganche, en el término de dos segundos, fijada por medio de un dispositivo especial, una vez que se deposite el contenido en el tanque desdire del avión, la lata, provista de un paracaídas, será enviada nuevamente a tierra.

REAPROVISIONAMIENTO — *Este es el dispositivo que permite la difícil y espectacular maniobra de enganche. Se trata de una roldana situada bajo el ala derecha, por la cual corre el cable en cuya extremo se engancha el recipiente. La maniobra será ensayada el próximo domingo en la Avenida Costanera y se realizará a más de cien kilómetros por hora y a sólo cuatro metros de altura*

Athos Palma va al Jurado de Operas

El señor Athos Palma ha sido designado representante de los concurrentes al Jurado Municipal de Operas y Ballet, según disposición que adoptó esta mañana el intendente municipal, y Ernesto Parentini integrará la comisión asesora de calificación de películas cinematográficas.

Dos Trabajadores Murieron al Volcar un Camión en Tigre

A NOCHE, a las 22, en las inmediaciones de la estación Benavídez, jurisdicción del Tigre, ocurrió un grave accidente a consecuencia del cual murieron dos personas y otra resultó con lesiones de relativa consideración.

Los tres hombres, al realizar una brusca maniobra, volcó, y dos de los acompañantes del chófer quedaron debajo del vehículo, de donde los retiraron agonizantes.

Regresaban del reparto

El camión chapa 425.435 de la firma Anzalmet, de Tigre, regresaba a dicho local consiguiendo por Francisco Antonio Fávale, después de haber realizado el reparto habitual de mercaderías en varias localidades vecinas.

Viajaban en el mismo vehículo los peones Juan Serrano y Ernesto Giménez. Al llegar a las barreras existentes en la estación Benavídez, doscientos metros de la pronunciado declive, como se acercaba un tren, bajaron las barreras.

Se produce el vuelco

El conductor trató de frenar la marcha, pero no lo consiguió y al efectuar una brusca maniobra, el camión volcó.

Giménez y Serrano quedaron aprisionados por el vehículo, mientras el chófer era despedido violentamente y se producía diversas lesiones en la cabeza y el cuerpo.

Varias personas acudieron en auxilio de las víctimas y, no sin dificultades, lograron extraer los cuerpos de las víctimas.

Giménez murió antes de que fuera posible practicarle la primera cura y Serrano fué llevado al hospital de Tigre donde se le sometió a una intervención quirúrgica. Pese a los cuidados que se le prodigaron, esta madrugada a las 3 falleció.

La policía ha iniciado la instrucción del sumario correspondiente.

Delegados Para la Junta de Arquitectura

Para integrar la comisión municipal de arquitectura han sido designados por el Centro Argentino de Ingenieros y la Sociedad Centro de Arquitectos el ingeniero Raúl Martínez Vivot y el arquitecto Ricardo Aizlet.

La próxima semana serán puestos en posesión de sus cargos en la citada comisión de arquitectura.

Continuará el Racionamiento de Automóviles y Camiones

Fijarán en Breve los Precios para la Venta

POR conducto de la Secretaría de Industria y Comercio, el Poder Ejecutivo ha dictado un decreto disponiendo que el racionamiento, distribución y adjudicación de vehículos automotores continuará, hasta tanto se dicte una nueva reglamentación, con el actual régimen encuadrado en las disposiciones de la ley 12.830, de abastecimiento.

Dispone, asimismo, que serán severamente reprimidos con las penalidades de dicha ley, todo acto u omisión de los particulares por los que se infrinjan las disposiciones vigentes, sin perjuicio de su encausamiento, si se violaran disposiciones del Código Penal.

La Secretaría de Industria y Comercio considerará oportunamente la determinación de precios para operaciones de compra-venta de automotores.

Una Asamblea del Sindicato de los Locatarios de Ferias

EL Sindicato de Locatarios de Ferias Francas realizará una asamblea general ordinaria el día 27 del corriente, a las 9 horas, en el Teatro Excelsior, sito en la calle Corrientes de esta capital, a fin de proceder a la renovación parcial de la comisión directiva y tratar otros asuntos de interés para el gremio.

Casa Hogar Para el Servicio Doméstico

EL próximo domingo, a las 16 horas, se inaugurará en Manuila 2610 la Casa Hogar para la Mujer del Servicio Doméstico, auspiciada por una comisión femenina especialmente organizada al efecto.

Con tal motivo se servirá un vino de honor, al que asistirán varios legisladores nacionales, aprovechándose simultáneamente el acto de la inauguración para testimoniar el reconocimiento del gremio de los domésticos por la inclusión del mismo en las disposiciones del decreto 33.302.

Texto de las Declaraciones de Stalin a Elliot Roosevelt

(Viene de la página 1)

cieran relaciones más estrechas en un plano inferior, entre los representantes de los respectivos gobiernos. Tuvieron que renunciar a tales resultados no se habían logrado también mediante las conferencias de Teherán y de Yalta.

"Su respuesta vino acompañada de una nota directa a mi especial:

"No sabe decir al respecto. Las reuniones de dichos dos grandes jefes de guerra y los resultados logrados en ellas, contribuyeron a acercar y facilitar la cooperación en los planos inferiores".

Roosevelt fué traicionado

"7ª Pregunta: Señor, ya ré que estudió usted muchos otros problemas parecidos a los que existen en otros países. Y por ello, me gustaría preguntarle: ¿Cree usted que las elecciones de los Estados Unidos del pasado noviembre, indican un apartamiento por parte del pueblo de la creencia en la política de Roosevelt y hacia la política antisocialista de sus adversarios políticos?

"STALIN — No conozco tan de cerca la vida interna del pueblo de los Estados Unidos, pero me inclinaría a creer que la elección indicó que el actual gobierno está desperdiciando el capital moral y político creado por el flaudo presidente, y que por ello ha resultado la victoria de los republicanos.

Stalin hace distingos

"(Al contestar a mi siguiente pregunta el generalísimo adopto un tono muy enfático).

"8ª Pregunta: ¿A qué atribuye usted el empeoramiento de las relaciones amistosas y del entendimiento entre los países desde la muerte del Presidente Franklin D. Roosevelt?

"STALIN. — Creo que si esta pregunta se refiere a las relaciones y el entendimiento entre los pueblos norteamericano y ruso, no ha sido ningún ningún empeoramiento, sino que por el contrario, las relaciones han mejorado.

"En cuanto a las relaciones entre los dos gobiernos, ha habido malentendidos. Ha tenido lugar un cierto empeoramiento y, por otra parte, se ha hecho mucho ruido acerca de que las relaciones empeoraban aún más. Pero yo no veo nada terrible acerca de esto, en el sentido de una violación de la paz o de un conflicto militar.

"No hay ninguna gran potencia que, si aún en el caso de que su gobierno ansiara hacerlo, pueda reunir ahora un gran ejército para luchar contra otra potencia aliada, porque ahora nadie puede luchar sin su propio pueblo, y los pueblos no quieren luchar. Están cansados de la guerra. Y también no hay ningún objetivo inteligible para justificar una nueva guerra.

"Nadie sabría por qué querría que luchar y, en consecuencia, no veo nada temible en que dichos representantes del gobierno de los Estados Unidos estén hablando del mejoramiento de nuestras relaciones.

"A la vista de todas estas consideraciones, yo no creo que el peligro de una nueva guerra se real

Política común en Asia

"9ª pregunta: ¿Es usted partidario de un amplio intercambio de información científica y cultural entre las dos naciones? Y también, ¿es usted partidario del intercambio de estudiantes, artistas, hombres de ciencia y profesores?

"STALIN. — Por supuesto.

"10ª pregunta: ¿No debían los Estados Unidos y la Unión Soviética establecer una política común a largo plazo de ayuda a los pueblos del Lejano Oriente?

"STALIN. — Creo que sería muy útil, si fuera posible. En cualquier caso nuestro gobierno está dispuesto a llegar a un acuerdo con los Estados Unidos en las cuestiones del Lejano Oriente.

"11ª pregunta: Si se establecieran un sistema de préstamos y créditos entre los Estados Unidos y la Unión Soviética, ¿tendrían tales acuerdos un efecto benéfico para la economía de los Estados Unidos?

"STALIN. — El sistema de tales créditos sería, por supuesto, mutuamente ventajoso, tanto para los Estados Unidos como para la Unión Soviética.

"12ª pregunta: ¿Causa seria alarma a la Unión Soviética el trazado en la aplicación del programa de desnazificación en las zonas norteamericana y británica de la Alemania ocupada?

"STALIN. — No: no ha sido cuestión de una alarma seria pero, por supuesto, no resulta agradable para la Unión Soviética ver que esta parte de nuestro programa común no se está haciendo efectiva".

Dr. CRISTIANI
ASUNTOS DE FAMILIA EN MEXICO y MONTEVIDEO
Facilidades de pago. Consultas gratis
Uruguay 546, p. 3º - T. 38-7589

AUTOMOVILISTAS
Manufacturores ofrece palanas hidráulicas para levantar automóviles. Marca Internacional a $ 6.12 c.u. FAS New York.
Solicitamos distribuidores.
BUENOS AIRES
Pundado en Buenos Aires 1810 Buenos Aires, 60 sucursales en el país. Casa Matriz: Bartolomé Mitre 434 al 456
BANCO DE ITALIA Y RIO DE LA PLATA
BUENOS AIRES
Sucursal Nueva York
284 Franklin Street
New York City, U. S. A.

Estudio de Bailes GAETA
EN SU PROPIO EDIFICIO DE CUATRO PISOS
A personas de cualquier edad o posición social en sólo 4 o 8 días lo aprenden en TANGO, FOXTROT, Swing, Milonga, Vals, Conga, etc. El estudio de danzas más amplio y lujoso de Sudamérica, y el más indicado y recomendado para familias por su prestigio y seriedad
ROGAMOS NO CONFUNDIRLO
Cursos de enseñanza desde $ 1.- hasta aprender a bailar bien, $ 15. Horario de 8 a 23 — También de mañana y tarde. Da salón del mismo a alumnos. Pida ma vera informes, sin compromiso por teléfono o personalmente. Enseñanza también por correspondencia — Solicite prospecto
CANGALLO 1610 - U. T. 38-2614

Las Casas de Comida Podrán Suprimir la Rebaja si Dan un Menú Económico

Aumentaron el Precio Máximo de la Papa a 25 y 30 Ctvs.

Preténdese, de Esta Manera, Estimular a los Productores

POR decreto originado en la Secretaría de Industria y Comercio, el Poder Ejecutivo ha fijado los precios máximos que regirán en lo sucesivo para la venta de papa de consumo de producción nacional.

● **Los precios máximos**

Los precios que se fijan regirán en la capital federal y los partidos vecinos de la provincia de Buenos Aires, en la siguiente forma:

—Producción de las zonas norte del país, Cuyo, Río Negro, Neuquén y sur de la provincia de Buenos Aires (zona Pedro Luro): al por mayor, $ 24 los diez kilogramos; al menudeo, $ 0.30 el kilogramo.

Otras producciones: al por mayor, $ 21,5 los diez kilogramos; al menudeo, $ 0.25 el kilogramo.

Se dispone que los gobiernos de provincias y territorios nacionales asumirán los precios máximos vigentes en las respectivas jurisdicciones, de acuerdo con los mencionados, con las diferencias que corresponda reconocer, en más o en menos, por gastos de trasporte y comercialización.

● **Gastos y utilidades**

En el decreto se reconocen como márgenes máximos de gastos y utilidades para los intermediarios, mayoristas y minoristas, siempre dentro de los precios máximos de venta al público, los siguientes: a percibir por el intermediario (depositero) en sus ventas al minorista, $ 0,21 por diez kilogramos; a percibir por el minorista que adquiera el producto a depositeros, $ 0,34 los diez kilogramos; a percibir por el minorista que adquiera directamente en el Mercado Nacional de Papas o en los estaciones ferroviarias y muelles, dentro de los límites señalados, $ 0,35.

Se establece que los minoristas deberán colocar sobre la mercadería, en forma visible y que no suprese a confusiones, carteles indicando la zona de producción y el precio de venta por kilogramo.

● **Razones del aumento**

La información oficial explica el aumento de precios en estos términos: "Para la fijación de estos precios máximos, se tuvo en cuenta que la cosecha de papas se halla expuesta a contingencias climáticas y de orden sanitario, y a la vez las dificultades por que atraviesa actualmente el abastecimiento por la reducción del área sembrada. Por ello es que se ha considerado necesario estimular su cultivo, mejorando los precios de venta, que los mismos sean onerosos para el público consumidor".

Dos Personas son Víctimas de Accidentes de Tránsito

EN la sección de bomba Alvarez y Cuenca, Juan Kotir, ruso, de 26 años, fué arrollado por un tranvía de la línea 84.

La víctima resultó con lesiones en la cabeza y el cuerpo y fué trasladada en el "Ambulate".

—Otro accidente ocurrió en la calle Leandro Alem frente al 1750. Julio Aramburu Cores, argentino, de 26 años, fué derribado por el automovil de alquiler chapa 6141. La víctima, que resultó con diversas lesiones fué internada, y el chofer Miguel Barbeito, está detenido en la comisaría 15a.

Serán Exportadas Cien Mil Toneladas de Trigo a Brasil

LA Secretaría de Industria y Comercio informa que de acuerdo al convenio que el gobierno suscribió con el Brasil el 29 de noviembre último, a la fecha ha otorgado 50.000 toneladas de trigo a la Dirección de Exportación e Importación, los permisos para exportar con destino a dicho país el total de cien mil toneladas de trigo correspondientes al cupo fijado para el corriente mes de enero.

La Lista Debe Tener Sopa, 2 Platos de Entrada y Postre

MEDIANTE un decreto originado en la Secretaría de Industria y Comercio, el Poder Ejecutivo ha dispuesto que los restaurantes y casas de comida de la Capital Federal y de los partidos vecinos de la provincia de Buenos Aires comprendidos dentro de un radio de 40 kilómetros podrán optar por la rebaja del 10 por ciento sobre los precios, establecida por decreto 7171/46, o por ofrecer al público un menú económico.

● **El menú económico**

El menú económico que se faculta a ofrecer a cambio de la rebaja del 10 por ciento, comprenderá un plato de sopa, dos de entrada y un postre, preparados en forma que no desmerezca su presentación contenido y calidad, con los acostumbrados en la casa, de acuerdo con su categoría, y deberán ser seleccionados entre éstos: tallarines, ravioles, moñacholes, espaghettis, corbina, filet de merluza, hurro al plato, legumbres de la estación, asoburo con arroz, navarrien de cordero, ternera asitada, fiambre, carne asada, puchero de vaca, flan y compota.

● **Precios y categorías**

Establécese que los precios que fijará cada casa a los platos del día, estarán condicionados de tal manera que el importe total, incluso el cubierto, no exceda de los precios siguientes: establecimientos de 1a. categoría, $ 1.40; de 2a., $ 1.80; de 3a., $ 2.40; de 4a., $ 3.50; y especial de lujo, $ 5.

También se dispone que cuando a un restaurante o casa de comida se les hayan agotado los platos integrantes del menú económico, estarán obligados a servir cualquiera del resto del menú, a elección del cliente, a los mismos precios que los fijados.

Los Náufragos del Pontón Recalada Vienen a B. Aires

MONTEVIDEO, 24 (Ultimo Radio). — Partió esta mañana para Buenos Aires el remolcador argentino Mandiví, conduciendo a la capital argentina a los tripulantes del pontón Recalada, hundido por el petrolero sueco Julius. También lleva la lancha que estaba a bordo del pontón.

PARA SU TOCADOR
TINKAL
¡EL JABON DE LUJO!

Al Volcar un Camión Hubo Tres Muertos

LA PLATA, 24 (De nuestra agencia). — Anoche, a las 22 horas, en circunstancias que por un camino de la estación Benavidez, jurisdicción de Ingeniero Maveritz, circulaba el camión chapa 422455, conducido por Francisco A. Favali, a raíz de una más mañana veloz violenta y espectacularmente, a consecuencia de lo cual resultaron con muertas heridas Juan Serrano y Ernesto Giménez, que viajaban en el vehículo.

Irá el Canciller a la Trasmisión del Mando en Uruguay

DE acuerdo a una información suministrada ayer por la cancillería, el ministro de Relaciones Exteriores, doctor Juan Atilio Bramuglia, aceptó la invitación formulada por el Ingeniero de la R. O. del Uruguay para asistir a los actos de la trasmisión del mando presidencial, que se efectuará en ese país el 1o. de marzo próximo.

● **Nota de Martínez Thedy**

En nombre de su gobierno, el embajador del Uruguay, doctor Eugenio Martínez Thedy, ha dirigido al doctor Bramuglia la siguiente nota:

"Tengo el honor de comunicar a Vuestra Excelencia que de conformidad con lo establecido en la Constitución de la República Oriental del Uruguay, el 1o. de marzo del corriente año se procederá, en la ciudad de Montevideo, a la trasmisión del mando presidencial, de acuerdo con el resultado de las elecciones efectuadas el 23 de noviembre último, para cuya ceremonia tengo el honor de cursar a invitar, por el alto intermedio de Vuestra excelencia, al gobierno de la República Argentina, a que designe una misión especial.

NO VEREMOS EL SOL. — *Un esquema del eclipse total de Sol que se producirá el 20 de mayo próximo para cuya observación han sido elegidos como puntos de la misma: Corrientes, Itchilín o Los Sauces, en Córdoba y estación Capdevila en Mendoza*

Harán Experiencias de Medición Astronómica

CORDOBA, 24 (De nuestro corresponsal). — El Observatorio Astronómico local ha dado una información, relacionada con el eclipse total de sol que se producirá el 20 de mayo próximo, en la que se expresa que se empleará un método nuevo para determinar la distancia lineal entre continentes, el cual será experimentado por geodestas y astrónomos escandinavos y argentinos.

Con dicho método se determinará con precisión los instantes, del comienzo y del fin de la fase de totalidad por medio de cámaras cinematográficas con telrobjetivo y registro sono, en varios lugares de América y Africa, pudiendo calcularse la distancia entre los continentes.

El director del Observatorio local, Dr. Enrique Gaviola, cuya colaboración ha solicitado el Secretario General de la Comisión Geodésica del Báltico, profesor Ilmari Bonsdorff, ha solicitado a su vez la colaboración del Observatorio Naval y del Instituto Geográfico Militar, para participar en las observaciones.

Estudirán la Fabricación de Gas en Europa

SE informó hoy que mañana, por vía aérea, partirá para los Estados Unidos una comisión de técnicos de la Dirección General de Gas del Estado, la que estará presidida por el subdirector de la mencionada dependencia, Ing. Teófilo M. Tabanera, e integrada por el Ing. Juan B. Sirí y por el Sr. Abel O. Malvestiti.

Esta comisión estudiará en el país de Norte los adelantos métodos para la fabricación del gas. También gestionará la adquisición de materiales necesarios para las obras programadas en el plan quinquenal. Es propósito de la comisión visitar algunos países del Viejo Mundo.

Como ya habíamos anunciado, esta noche, a las 20.30, por la Red Argentina de Radiodifusión, dará comienzo una conferencia sobre el plan quinquenal el subsecretario de Industria y Comercio, Lamíroy, ha sido diferida para otra oportunidad, pues el citado funcionario debe atender el despacho del titular de la aludida secretaría, que viaja a Río Negro en compañía de otras autoridades, en donde tomará posesión de varias usinas.

AVISO FUNEBRE

PARTICIPACION

JULIO CESAR MARRE (Q.E.P.D.) —Fallecido el 23 de enero de 1947, confortado con los auxilios de la santa religión y la bendición papal. Su esposa María Luisa Unamia de Marré; sus hijos Héctor Antonio, Horacio Oscar y Jorge Raúl; sus padres políticos, su hermano Carlos, sus hermanas políticas, tíos, sobrinos, primos y demás deudos participan a sus relaciones su fallecimiento y que sus restos fueron inhumados en el cementerio del Oeste, bóv. 24, nichos 16. Casa de duelo: Corrales 211, Barracas Casa Beaitriz y Cía. Guanta 3750.33 y sucursales.

Entregará Una Donación el Gremio de los Aseguradores

LA Asociación de Empleados de Compañías de Seguros, ha dado a la publicidad el siguiente comunicado:

"El gremio Seguros, Reaseguros, Capitalización y Ahorro, reunido en el local de su organismo representativo, fué informado por los integrantes de la comisión paritaria del estudio actual de las condiciones para la elección del nuevo estatuto, y al propio tiempo se le impuso de la realización de un acto que tendrá lugar en el recinto de la secretaría de Trabajo y Previsión, el día 28 del corriente, a las 23 horas, al cual concurrirán especialmente invitados el presidente de la República, el secretario de Trabajo y Previsión y otras altas autoridades nacionales.

En dicho acto se hará donación de la cantidad de $ 20.000 recaudada por el gremio para la construcción de una escuela que llevará el nombre de la señora María Eva Duarte de Perón. Asimismo, se reiterará el pedido de mejoras y la adhesión del gremio a la obra social del gobierno.

En representación del gremio harán uso de la palabra un miembro de la comisión directiva de la Asociación Empleados de Compañías de Seguros, Reaseguros, Capitalización y Ahorro, y otro de la comisión Pro-Homenaje al Estado, que serán designados oportunamente".

Historia Lamentable de un Casino Frustrado por la Policía

Lo que es Bueno en Mar del Plata no se Permite en Las Barrancas

COMO es sabido, en las inmediaciones de Las Barrancas, en San Isidro, han sido instalados centenares de casillas de construcción precaria en las que se alojan veraneantes que pasan allí sus vacaciones o, por lo menos, los fines de semana. Los arrendatarios municipales efectuaron a efecto durante la temporada pasada, una campaña contra los veraneantes de las casillas y algunos fueron desalojados, pero todavía son muchos los que, con poco gasto, se dan la satisfacción de pasar unos días a orillas del río, vistiendo casi permanentemente la malla de baño o el sintético pantalonello.

Las diversiones, fuera del nadar en las aguas del Río de la Plata y tomar sol en la arena, quedan reducidos a escuchar radio o algunos que otra victrola, y a veces a algún cantor y guitarrero.

● **Hace falta un casino**

Esto sería lo más parecido a Mar del Plata, comentaban los veraneantes, si tuviéramos como en la ciudad del Atlántico un lugar con salas de entretenimientos, como llaman al juego por dinero cuando está oficializado.

Y finalmente decidieron inaugurar uno de esos salones. No tenía el lujo del casino marplatense, ni había "croupiers" de rigurosa etiqueta, pero se hacía lo posible para pasarse bien.

En una casilla alrededor de una mesa y tableados en primitivos conos de madera, los "puntos" probaban su suerte haciendo al monte criollo y al pase inglés.

● **Se les apareció la viuda**

Pero nunca faltan penas cuando un pobre se divierte. Alguien que perdió unos pesos, decidió delatar a los muchachos del "club" y anoche se les apareció la viuda. En efecto, llegó el encargado de la subsecretaría de Las Barrancas, señor Domingo Otaviano, con el oficial Teódoro Luche, y se llevó a todos los jugadores, naipes, dados, fichas y 250 pesos, suma total de dinero en juego.

Los detenidos son: Angel De Matías, Manuel Arias, Ricardo E. Olivo, René Elías De la Villa, Aristóbulo Marquestón y Manuel Zelaya. Otros lograron huir a tiempo y burlar a los agentes, gracias a la escasa iluminación que hay en el barrio.

SALON GARDEL
CORRIENTES 2120
PATIO CRIOLLO
NATIVA Y GUARANI
Caballeros $ 1.- Damas Gratis

MEXICO
y Uruguay—Trámites rápidos
INFORMES GRATIS EN ASUNTOS DE FAMILIA
Dr. Emilio CARRANZA
Suc. de G. GUILBAUD
570 ESMERALDA 582
U. T. 35-1993 y 35-0387
Establecido: Año 1925

Scandinavian Airlines System
(S. A. S.)
PROXIMA SALIDA DE BUENOS AIRES A DINAMARCA, NORUEGA Y SUECIA
30 de Enero
SALIDAS SUBSIGUIENTES
13 de Febrero - 27 de Febrero
Desde el 1° de Marzo
vuelos semanales
Desde el 15 de Abril
tres vuelos semanales
Conexiones directas con todos los puntos de Europa
Información y reserva de pasajes, expedición y despachos de encomiendas y carga en nuestras oficinas
VISITENOS
Scandinavian Airlines System
(S. A. S.)
Abrió en su nuevo local:
AVDA. PTE. ROQUE SAENZ PEÑA 728
U. T. 34-9369 BUENOS AIRES

SOLICITADA

Los Distribuidores de Leche

A las Autoridades y al Pueblo de la Capital y Zonas Adyacentes de la Provincia de Buenos Aires

Las informaciones periodísticas han difundido ampliamente la resolución adoptada por los distribuidores de leche a grandes rasgos, en el sentido de solicitarnos se los autorice a aumentar el precio de venta al consumidor, y para el caso de no obtener satisfacción a su demanda hasta el día 30, cesar en sus actividades a partir del 1º de febrero.

Esta actitud no es otra la adoptada en la subcomisión de un prolongado proceso, durante el cual hemos expuesto a las autoridades, con sobrado de datos y argumentos, el grave problema que significaría para nuestro gremio la constante tendencia alcista de los precios al por mayor, que gradualmente se va desarrollando y que, reduciendo diariamente sus margen beneficios, le impiden hacer frente a los elevados costos de la vida y de la distribución.

Desde el mes de abril de 1946, en que iniciamos las gestiones, nunca, hasta hoy, hemos pronunciado una palabra que pudiera ser interpretada como el propósito de gravar la economía popular con un aumento en el precio de la leche, porque en la información oficial elevamos a las autoridades nuestras pretensiones fuera implícito el conocimiento de que los precios actuales son compensatorios. Hemos sacrificado parte de nuestro ganancia por el cumplimiento estricto de la disposición oficial que fija el precio a abonar por la leche al productor puesta en estación en esta Capital, lo que no hemos podido obtener nunca.

Durante casi tres años hemos venido soportando los perjuicios que la situación oficial nos ocasiona de la leche más producida, con la esperanza de que el tiempo normalizara las factores insidiosos y se produjera la natural corrección.

Pero no ha sucedido así. Por el contrario, día a día los elementos parecen conjurarse contra nuestra gremio, de que puede inferirse de la simple lectura de las cláusulas vigentes bajo publicas las organizaciones de los productores de obtener un precio justo por la leche, adecuado, como que no discutimos, las necesidades que los costos al mayor están en la producción, el problema del personal, etc.

La resolución de nuestra gremio no tiene el propósito de provocar dificultades al pueblo a fin de presionar, los distribuidores también tienen familias, niños y ancianos, que han de sufrir la carencia de leche; no nos guía tampoco la intención de provocar un alza artificiosa en el precio de un artículo de primerísima necesidad, sino la de obtener la autoprotección con que hacer frente a las necesidades más imperiosas, y tener en así, que si el pueblo pagara por el litro de leche mucho menos de lo que cuesta hoy y nosotros obtuviéramos lo necesario para vivir, no habría existido el problema.

Quede por hoy una última aclaración. Nuestra resolución no involucra una declaración de huelga ni la realización de un paro de gremio; significa lisa y llanamente cesar en una actividad —en este caso la distribución de leche— para tratar de salvar en otra las perspectivas que no nos ofrece el trabajo que dejamos.

ASOCIACION COSMOPOLITA DE LECHEROS UNIDOS Y SOCIEDADES DE LECHEROS DE LOS PUEBLOS SUBURBANOS.

TANDIL
Tandil es como esas personas sencillas y honradas:
SE RECOMIENDA SOLO
Por eso sus amigas turistas pueden llegarse a TANDIL en la seguridad que en hoteles, pensiones, bares y confiterías, hallarán la cordialidad de siempre y los
PRECIOS DE SIEMPRE
Departamento Municipal de Turismo

GENERAL MOTORS
SERVICIO
EL BUEN "SASTRE"...
para su auto o camión
Dice un proverbio "que no es mal sastre el que conoce el paño". Y, en el taller de los Concesionarios Autorizados de la General Motors, conocen el paño a fondo... es decir, su coche o camión Chevrolet, Pontiac, Oldsmobile, Buick, Cadillac, Vauxhall, Bedford o GMC.
Este conocimiento abarca todos los detalles. Los mecánicos de nuestros Concesionarios trabajan de acuerdo a las normas implantadas por la General Motors, con herramientas y equipos adecuados y especialmente diseñados para cada tarea específica. Además, los repuestos que emplean son los legítimos repuestos GM, es decir, idénticos por su material a las piezas originales.
Le invitamos a consultar a un Concesionario Autorizado de la General Motors; siempre será bien atendido. Más aún, no vacile Ud. en llevarle cualquier otro vehículo, aunque no sea de una de las marcas de la General Motors. Se le prestará también, como es natural, un excelente servicio en todo sentido.
GM GENERAL MOTORS
GENERAL MOTORS ARGENTINA, S. A.

Monta, Corrida y Peso Destacan a Moslem en los 2200 Metros del P. Melgarejo

Aun Así, el Hijo de Rustom Pasha Tendrá una Ruda Faena Frente al Guapo Cololó

Valle Hará su Reaparición con Ejercicios Discretos

DE pleitos pendientes, y no de número de competidores, deriva la atracción del handicap Melgarejo, a correrse mañana en el Palermo sobre 2200 metros. Dos figuras salientes del encuentro, volverán a confrontar sus fuerzas, y no por cierto con la tranquilidad de quienes discuten una deuda, mano a mano. Valle, que termina de cumplir una hermosa performance en pos de Quibú, ha sido reservado para oportunidad más favorable. Enfocado en esta forma la prueba, un poco desplazado en el cementerio Valle, pues aunque se lleva el reparo con menos trabajo, su hoja de antecedentes es inferior a la de los demás.

Razones derivadas de la escala de peso, del cambio de monta y del valor de sus ejercicios, nos determinan a insistir con Moslem. El pensionista de Arnolfo Grassi llegará al clásico, recibiendo seis de Cololó, que dándole tres lo derrota por el pescuezo, en 2'30" 45, cesped 3 numero, 2 cuatrando ambos por tres largos a Caba Firme. La montara Artigas, jockey, a nuestro juicio, muy superior a Recavarren, que estuvo realmente inhabil sobre Moslem, cuando éste fue batido por Cololó. Además, el hijo de Rustom Pasha tiene una excelente carrera de 2'37" 45, en el cesped, que lo habilita para defender honrosamente su chance.

Arnolfo Grassi

Pese a lo expuesto, Cololó es temible enemigo. No hay que olvidarse de que ese un día se adjudicó el clásico San Isidro, y que cuando batió a Moslem, recientemente, efectuaba su reaparición. Movido con ese objetivo, el alazán cambió de estado, según se infiere de su brillante trabajo de 1'12" 2.5, en el pasto.

Respecto a Valle, diremos que su floreo en 2100 metros fue bueno. Lo mismo que su parcial de 48" 4, en la Plata, a la par de Night. Aún así, la carrera se le presenta difícil.

Ejercicios Finales de los que corren mañana

(En Palermo)

PRIMERA CARRERA
Bellaida 2 P. Artigas y Batuen, P. M. Gilbert y C. Cruz.

SEGUNDA CARRERA
Canor 2 Cruz y Gaitán, 700 metros finales. Zorro Lindo, Rita Diaz, Ultimo.

TERCERA CARRERA
Mayaco 2 A. Cruz y Ortiz, 700 metros finales. Alabamian, B. Cabral, 500 metros finales. Sovietal, C. Hernández, Cruz y Gaitán.

CUARTA CARRERA
La Milbera, A. A. Domínguez, 400 metros finales.

QUINTA CARRERA
Yatoi, C. Cruz y Gaitán.

SEXTA CARRERA
Pilato, O. Pereyra, 400 metros finales. Mosquito, 400 metros finales. Ultimo.

SEPTIMA CARRERA
Jurador, C. Cruz y Gaitán.

OCTAVA CARRERA
Rellis, peón, 700 metros finales. Vizcaíno, Cruz y Gaitán.

(En San Isidro) Pista Césped

PRIMERA CARRERA
Abi Viere, Medina y Marie Stuard, Re. Gaitán. Sin en del opuesto, demostrando la aspiradora. Hechizada Nardi, Ultimo. Ultimo, Cruz y Gaitán. Tiempo: 2'30" 2.5.

SEGUNDA CARRERA
Jurador, 2 Cruz y Gaitán, 700 metros finales. Rellis, peón, 700 metros finales. Vizcaíno, Cruz y Gaitán. Tiempo: 2'30" 2.5.

TERCERA CARRERA
Pilato, O. Pereyra, 400 metros finales. Mosquito, peón, 400 metros finales. Ultimo.

CUARTA CARRERA
Emerald, Cruz y Gaitán. Tiempo: 2'30" 2.5.

QUINTA CARRERA
Cabildo, 2 Cruz y Gaitán, 700 metros finales. Alabamian, B. Cabral, 500 metros finales. Sovietal, C. Hernández, Cruz y Gaitán.

SEXTA CARRERA
Lezanto, O. Pereyra y Jaep, F. Pellegrino, 400 metros finales. Ultimo.

SEPTIMA CARRERA
Ninita, O. Pereyra y Jaep, F. Pellegrino, 400 metros finales. Ultimo.

OCTAVA CARRERA
Esmeralda, Cabildo, 700 metros finales. Briana, O. Pereyra, 700 metros finales. Ultimo.

Wallis Llevará a Cabo la Entrée Bien Puesto

Imponente estilizar la chance que se abre a Wallis en el cotejo por el premio Rasburn a dificultarse en la jornada de 1800 metros el próximo domingo en Palermo. El pensionista de Isaac Núñez, en quien se habían cifrado grandes esperanzas en los comienzos de su campaña, llevará a efecto la entrée en el encuentro mencionado en condición de ganador.

Ensayos Generales de la mañana en S. Isidro

En 1000 metros

Tumba, Nardi y Milenario, Pena, en 1'3" 2.5 a pales falsos en la arena. Cuatro, Pena, en 1'3". Preferencia, Nardi. 7º, Camagüey, Pena, en 1'1" 2.5, en la arena. Rosi Estela, C. Lopez, cuatro 6 a un compañero. Grassi, en 1'1" 2.5 en la arena del opuesto. Osma, O. Pereyra, en 1'1" 2.5. Cuarto, Pena. Ultimo, Rambolea, peón, en 1'1" 2.5, juntos del opuesto.

En 1100 metros

Blue Bottle, Cata, Pena, a Bayalos, Pena, en 1'3" a pales falsos, en la arena. Tritan, Rodríguez, en 1'3" 2.5.

En 1700 metros

Norala, Cami, y Gata Negra, Blanchimann, en 1'1". Ultimo, en la arena.

En 1100 metros

Aratina, M. Lopez, en 1'3" 2.5. Cocoa, Rios, en 1'3". Bocalé, Pena, en 1'3" a pales falsos.

En 1500 metros

Dolcura, Rios, en 1'3" 2.5, a pales falsos, en la arena.

En 1600 metros

Parecido, M. López, y Mi Tará, Martín, en 1'3" 4.5, siendo dominado en un cuerpo por 1000 metros. Grassi, en 1'3" a pales falsos. Mine d'Or, Martín, dominó a Perrerías, Montero, en 1'3" 2.5, desquitando los últimos 1400 en 1'3" a pales falsos. Cuatro, Pena, en 1'3". Ultimo, Cruz y Gaitán.

En 1800 metros

Casi Nada, Pena, en 1'3" 2.5. Cumplido, Rios, en 1'3" a pales falsos en la arena.

En 2000 metros

Casi Nada, Pena, en 1'3".

En 2300 metros

Espino, Nardi, en 1'3" 2.5, cumplido los últimos 400 con Cabado. Luisa, en 56' juntos a pales falsos en la arena.

Miguela, Merced a sus Progresos Debe Ganar

El encuentro por el premio Barcelona, incluído en el programa del domingo en Palermo, tiene en Miguela a la carta mejor definida. Pese a que el pleito de Brick, que no actúa desde la tarde que "ganó el marcado", ha perdido la prueba, cuando por Bouchonnée en 1'26" 1.5 para los 1400 metros, pista pesada, lo seguido por Miguela en 1'26" 1 frente tres de progreso, evidenciándose en condiciones de aspirar al primer triunfo en su carrera. Entre los ensayos preparatorios cabe citar el que ejecutara el ejemplar de Miguela de esta semana en apareo con Mirguirilo, debiendo la cinta ganadora y poniéndose en evidencia que habrá que extremar recursos para desbancarla en el instante mismo de entrar a definir posiciones.

AUTO COMPRO
Furgón, chasis o camión. Pago contado. Vamos a domicilio. Se atienden clásicos del interior. Pueyrredón MAEMOR. 28. U. T. 60-1604

SAN ISIDRO — PROGRAMA, MONTAS, PERFORMANCES Y PROBABILIDADES

Reunión Nº 6 — Pista Normal — Fija del Día: PRIZE — CRITICA ha Pronosticado 12 Ganadores y 9 Placés

PRIMERA CARRERA - A las 14 — Premio AMIANTO — Distancia: 1000 metros. Para yeguas de 4 años y más edad que no hayan ganado. Peso 57 kilos. Premios: $ 6000 a la 1ª; 1200 a la 2ª y 600 a la 3ª

Cuidador	Últ. performance	Caballo	Sexo	Jockey	Padre	Madre	Figuración que turo y kilos	Caballo que corrió a 2º	Boletos a ganar	Dist.	Tiempo	Pista y Fecha	Probabilidades
E. Cassaigne	0.P 0.P 3.S 2.S	1 Mahogany	4.57	No corrió	R. Sonh	Milena	No placé	57 Tarapaca	6.741	1000 1'	1.5	N. 14-12-46	1
D. Nápoli	D — — —	2 Abi Viere	4.57	J. Mallo	Azarías	H. Young	Debuta	—	—	—	—	—	2 B. Inces
J. Medina	2.P 2.P 2.P 0.P	3 Hechizada	4.57	O. Grell	Helios	Charrada	3ª a 1 pco.	57 Macapa 57	20.920	1000 1'	1.5	N. 11-1-47	3 Sorpresa
C. Rodríguez	3.P 4.P 0.P —	4 Rellejada	4.57	J. Artigas	Camerino	Recomponsa	2ª a 3 cpos.	57 Marayo 57	24.468	1500 1'34" 2.5	P.	29-12-46	4 Oso
A. E. Elmen	3.S 0.P 2.S 2.S	5 Yaumita	4.57	L. Martínez	Rabelo	Yaumita	3ª a 2 cpos.	57 Macapa 57	17.984	1000 1'	1.5	N. 11-1-47	5 Insisten
B. E. Cruz	0.P 0.P 0.P 0.P	6 Virginia	4.57	J. Quinteros	Rosario	Virginia	3ª a 2 cpos.	57 Marayo 57	50.788	1500 1'33" 2.5	P.	29-11-46	6 Candid.
P. M. Quiroz	0.P 5.S 0.S 0.S	7 Tiple Ligera	4.57	—	Gilly	P. Dona	No placé	57 Moravia 57	1.438	1500 1'34" 1.5	P.	29-12-46	7 Gusta
V. Di Tomo	2.P 5.S 4.P 3.S	8 Amachi	4.57	R. Martín	Rastrillo	Gardenia	2ª a 1/2 cpo.	56 Moravia 57	17.523	1500 1'34" 1.5	P.	29-12-46	8 Enemiga

Candidata: WIMPINA — Enemiga: AMACHI — Sorpresa: HECHIZADA — Ojo: REFLEJADA

SEGUNDA CARRERA - A las 14.35 — Premio ZANONI — Distancia: 1800 metros. Para caballos de 4 años y más edad (con exclusión de yeguas) que no hayan ganado. Peso 57 ks. Premios $ 6000 al 1º; 1200 al 2º y 600 al 3º

M. Lema	3.S 3.P 2.P 0.P	1 Cauce	4.57	Caballero 2	Cauce	Anabella	3ª a 2 ½ cpos.	57 Cleveland 57	10.967	1600 1'39" 2.5	H.	5-1-47	1 Candid.
V. Petronino	4.S 0.S 0.L 0.L	2 Jugador	5.57	A. D'Agosto	Sanjia	Juventud	4ª a 3 cpos.	57 Cleveland 57	8.963	1600 1'38" 2.5	H.	5-1-47	2 Cuidado
J. Lanzoni	3.L 3.L 3.L 2.L	3 Dario	4.57	O. Artigas	Calibán	Diadelta	3ª a 4 cpos.	57 Plox 57	10.470	1300 1'19"	N.	12-12-46	3 Sorpresa
J. Marelli	5.S 0.L — —	4 Sandrín	5.57	J. Cruz	Magnan	Falange	5ª a 1/2 cpos.	57 Enzo 57	10.695	1400 1'26" 1.5	H.	21-12-46	4 Enemigo
P. Ferro	D — — —	5 Tecleador	4.57	Recavarren	Pundonor	Jugosa	Debuta	—	—	—	—	—	5 Insisten
N. Ojeda	0.P 0.P 0.P 0.S	6 Dieppe	4.57	H. Ponzi 3	Senor	Comfortser	No placé	53 Malamigo 57	1.247	1600 1'39"	N.	18-8-46	6 L. gusta
D. Vasco	0.P 0.P 0.S 0.S	7 Zorro Lindo	4.57	No corrió	Zorro Viejo	Jacinta	No placé	57 Balandra 56	6.113	1600 1'52" 1.5	P.	29-12-46	7 Ultimo
J. Martini	3.S 0.L 4.L 0.L	8 Recuerdo	4.57	No corrió	Full Sail	Retentiva	3ª a 2 ½ cpos.	57 Zafarrancho 5	18.929	1600 1'37"	N.	26-10-46	8 —

Candidato: CAUCE — Enemigo: VISTEO — Sorpresa: DARIO — Ojo: TECLEADOR

TERCERA CARRERA - A las 15.15 — Premio MIMI — Distancia: 1000 metros. Para caballos de 4 años y más edad (con exclusión de yeguas) que no hayan ganado y ganadores de una carrera no clásica o especial. Peso 54 kilos. Recargo de 3 ks. a los ganadores. Fr. $ 6500 al 1º; 1300 al 2º y 650 al 3º. Excl. p. jockeys gan. hasta 6 carr. desde el 1 de enero 1946.

P. Z. Díaz	0.L 0.P 0.L 2.P	1 Señorón	4.57	X. X.	Fox Cub	Susita	No placé	57 Resiste 57	3.814	1200 1'11" 2.5	N.	12-1-47	1 C. lance
A. Robles	0.S 0.P 4.S 1.S	2 Revolu'nario	4.57	X. X.	Grifo	Revolu'naria	No placé	56 Machaj'uay 56	4.442	1000 1'	H.	5-1-47	2 A cerca
A. J. Rabón	2.S 3.S 0.P 2.S	3 Filing	4.57	J. Ambruch	Cocles	F. Berges	2ª a 1/2 pezo. *	56 Machaj'uay 56	6.530	1000 1'	H.	5-1-47	3 Enemiga
A. S. Alva'za	0.L 0.R 0.R 0.P	4 Kilty	3.57	X. X.	Signature	Clonaves	No placé	54 Bernard 57	5.696	1500 1'31" 1.5	N.	28-12-46	4 P. arrim.
E. Génova	0.L 0.L 0.L 0.L	5 Escuadrón	5.57	S. Acosta	Escape	Vitela II	No placé	57 Misanto 57	751	1600 1'37" 2.5	N.	2-11-46	5 Reaparece
P. B. Brun	3.L 4.L 0.P 0.P	6 Benedon	3.57	X. X.	Parwiz	La Cloche	3ª a 2 ½ cpos.	57 Pirlite 54	4.158	1000 1'	H.	5-1-47	6 B. carta
E. Carabajal	3.S 2.S 4.S 3.P	7 Mayaco	4.57	J. Díez	Malá Rali	Ilse	3ª a 4 ½ cpos.	54 Pirlite 56	20.427	1000 58" 1.5	N.	11-1-47	7 Sorpresa
M. Sola	0.L 3.P 2.L 3.S	8 Lugareño	4.57	J. Zaragoza	L. Wembley	L. Brenchley	No placé	50 Envoy 54	24.161	1200 1'11" 1.5	H.	18-11-46	8 Es velo
G. Cúcaro	0.S 3.S 0.P 0.P	9 Aldabonazo	4.57	R. Cúcaro	Malmandao	Leonilda	No placé	56 Machaj'uay 56	11.381	1000 1'	H.	5-1-47	9 Insisten
A. L. Salvati	1.S 2.P 0.P 0.S	10 Enzo	4.57	O. Pergino	B. Empire	Menteuse	1º por ¾ cpo.	57 Bambolero 57	53.041	1400 1'26" 1.5	H.	21-12-46	10 Candid.
J. C. Alva'za	0.P — — —	11 Invernador	4.57	No corrió	Parell	Bindly	2ª a 1/2 cpo.	57 Pobre Chico 56	38.000	1500 1'31" 1.5	N.	12-1-47	11 —
G. De Palma	0.L 4.L 5.L 0.L	12 Innocent	4.55	E. Medina 3	Simple	Silica	3ª a 3 cpos.	56 Resiste 57	2.815	1200 1'11" 2.5	N.	12-1-47	12 Mandoble
E. Herrera	0.P 4.L 0.L 2.L	13 Carcelero	4.54	No corrió	Sorteo	Carcelaria	No placé	56 Pobre Chico 56	6.312	1100 1' 5" 2.5	N.	12-1-47	13 —
A. A. Rodolfo	D — — —	14 Cimarrón	4.54	J. Vázquez	Cornuqueto	Debuta	Debuta	—	—	—	—	—	14 D. bien
P. Tosco	0.P 0.S 3.P 0.P	15 Estallido	4.54	No corrió	Haut Brion	Esa Si	No placé	56 Rumbeador 56	36.756	1600 1' 37" 3.5	N.	19-1-47	15 —
A. Secades	2.P 3.P 0.P 0.P	16 Servicial	3.52	No corrió	Fox Cub	Sensitiva	2ª a 1/2 cbza.	56 Pobre Chico 56	10.529	1100 1' 5" 2.5	N.	12-1-47	16 —

(*) Puesta con Mayaco 56.

Candidato: FLING — Enemigo: ENZO — Sorpresa: MAYACO — Ojo: JUGADOR

CUARTA CARRERA - A las 15.50 — Premio MARIANA — Distancia: 1000 metros. Para yeguas de 4 años y más edad ganadoras hasta $ 25.000 en primeros puestos. Peso 48 kilos. Recargo de ½ kilo por cada $ 1250 ganados en primeros puestos. Premios: $ 6500 a la 1ª; 1300 a la 2ª y 650 a la 3ª

J. Lofiego	3.S 3.P 3.P 2.L	1 Adversaria	4.58	O'Sullivan	Albacea	Annie	3ª a ½ pzo. *	54 Puccini 52	26.932	1000 58" 3.5	H.	5-1-47	1 Candid.
E. Solari	1.P 4.P 1.P 0.P	2 Coloó	4.59	M. López	Concejal	La Cincha	1º por 1 cpo.	53 C. Cincha 53½	39.003	1100 1' 3" 4.5	H.	12-1-47	2 Sorpresa
A. Grassi	2.S 1.P 1.P 1.S	3 Moslem	4.53	J. Artigas	Gaita	Cute Eves	4ª a 4 cpos. **	52 C. Cincha 53½	6.949	1100 1' 3" 4.5	N.	12-1-47	3 ¡Ojo!
J. Ghiglioldi	2.P 2.P 2.P 1.P	4 Vollia	4.49	No corrió	Propina	Mar Caspio	2ª a 1/2 cpo.	52 Desiderio 53	19.266	1500 1'31" 1.5	N.	12-1-47	4 —
F. Pistorino	0.L 3.L 2.L 0.L	5 Valle	5.49	A. Vidal	Torrija	Zamoulidoro	No placé	53 Arreba 52	21.437	1600 1' 37" 1.5	N.	5-1-47	5 —
					Grifo	Lalia	No placé	54 C. Cincha 53½	7.141	1100 1' 3" 4.5	N.	12-1-47	6 No resp.
					Full Sail	Solvencia	No placé	52 Desiderio 53	19.666	1500 1'31" 1.5	N.	12-1-47	7 Enemiga
					Sorcedor	Virazón	No placé	57 Rosada 51	4.209	1300 1'19"	N.	30-11-46	8 Sorpresa
					Mar Caspio	F. Royale	1º por 2 cpos.	57 Bell Ville 57	35.570	1100 1' 6" 3.5	P.	29-11-46	9 —
					Galtero	Brunela	No placé	57 D. Genara 57	4.126	1000 58" 4.5	N.	11-11-46	10 P. arrim.

(*) Tuvo contratiempos en los tramos decisivos; (**) En punta con Cincha; (***) Partió con desventajas.

Candidata: ADVERSARIA — Enemiga: LIRICA — Sorpresa: SANTANITA — Ojo: DOÑA GENARA

QUINTA CARRERA - A las 16.25 — Premio MELGAREJO — Distancia: 2200 metros. Handicap para todo caballo de 4 años y más edad, ganador. Premios: $ 10.000 al 1º; 2000 al 2º y 1000 al 3º

J. Lanistoy	1.S 2.P 1.S 0.B	1 Punjab	4.63	No corrió	R. Pasha	Pimpinela	1º por 3 4 cpo.	62 Patrick 48	57.461	1600 1'37" 1.2	N.	19-1-47	1 —
E. Solari	1.S 0.P 5.P 3.S	2 Coloó	4.59	M. López	Haut Brion	Colombine	1º por 1 pzo.	55 Moslem 52	45.494	2400 2'30" 4.5	H.	5-1-47	2 Enemigo
A. Grassi	2.S 1.P 1.P 1.S	3 Moslem	4.53	J. Artigas	R. Pasha	Merone	2ª a 2 cpos.	52 Cololó 52	60.892	2000 2'30" 1.5	H.	5-1-47	3 Candid.
J. Ghiglioldi	2.P 2.P 2.P 1.P	4 Vollia	4.49	No corrió	Huliqué	Virazón	2ª a ½ cpo.	51 Quibú 62	51.041	2500 2'35" 1.5	N.	12-1-47	4 —
F. Pistorino	0.L 3.L 2.L 0.L	5 Valle	5.49	A. Vidal	Cráter	Veramos	No placé	51 Balcador 59	26.308	2300 2'22"	H.	19-11-46	5 R. bien

Candidato: MOSLEM — Enemigo: COLOÓ

SEXTA CARRERA - A las 17.5 — Premio COUNTESS OF EPSOM — Distancia: 1500 metros. Para caballos de 3 años (con exclusión de yeguas) que no hayan ganado. Peso 56 ks. Premios: $ 6500 al 1º; 1300 al 2º y 650 al 3º

J. Etcheríty	0.P 0.P — —	1 En Jaque	3.56	E. Callejas	Meadow	Escocia	No placé	56 Trento 56	24.338	1500 1'32" 1.5	N.	14-12-46	1 Candid.
J. C. Ridella	3.S 0.P 0.P —	2 Sofocón	3.56	L. Ríos	Fox Cub	Stella Maris	3º a 2 cpos.	56 Telémaco 55	3.091	1600 1'38" 2.5	N.	11-1-47	2 Sorpresa
M. Fen'dez	0.S — — —	3 Legaña	3.56	P. Pergino	Huliqué	Mengela	No placé	56 Telémaco 55	1.056	1600 1'38" 2.5	N.	11-1-47	3 P. reiteró
M. Fern'dez	1.P 1.L 1.L 4.P	4 Marismo	3.56	C. Riero	Epatant	Maribella	No placé	56 Apolo 56	451	1500 1'31" 1.5	N.	5-11-46	4 Es veloz
H. Petit	2.L 0.L 2.L 0.S	5 Lord Mayor	3.56	M. Cavillón	Cute Eves	L. Evelyn	No placé	56 Dobresalto 56	31.952	1100 1' 7" 1.2	H.	4-1-47	5 ¡Ojo!
A. Turano	1.S 4.S 0.S 1.S	6 Mach'juay	3.53	C. Herzog	Chuvalo	Clema	No placé	56 Tapadito 56	30.016	1800 1'51" 3.5	N.	15-12-46	6 Chavala
A. Tedtschi	1.P 0.S 0.S 3.P	7 Mangol	3.53	J. Artigas	Ermua	Debuta	Debuta	—	—	—	—	—	7 Enciga
L. Laborde	D — — —	8 Pilades	4.52½	O. Pergino	Gina Cina	Pavoroso	No placé	52 Pecuese 56	624	1200 1'14" 1.2	N.	21-11-46	8 —
J. Q. Yero	1.L 4.P 2.S 2.L	9 Napolete	3.52	J. Martín	Rabieta	Pravda	2º a 1 cpo.	55 Rumbeador 56	15.355	1600 1' 38" 3.5	N.	19-1-47	9 G. carta
F. Guerrero	D — — —	10 P. Botella	3.52	J. Meriñeo	Pavoroso	Boguilla	No placé	54 Sobrevuelo 56	42.002½	1100 1' 7" 1.2	N.	12-1-47	10 Cuidado...
J. Carelli	0.P 5.L 1.L 3.L	11 Batuque	3.51½	No corrió	Ladina	Heredias	3º a 3 cpos.	56 Cocoa 56	—	—	—	—	—
M. Ayarech.	0.S 4.L 1.S 5.P	12 Lado	3.50½	No corrió	Pavoroso	Belén	1º por ½ cpo.	56 Cocoa 56	41.222	1500 1'32" 1.5	H.	5-1-47	14 —
R. P. Aga	5.S 4.P 3.S 3.S	13 Juanito	3.48½	No corrió	Chalana	Willeta	2º a 2 cpos.						
R. Martucci	1.S 2.P 0.S 3.P	14 Popoff	3.48½	No corrió	Arafán								

(*) Tuvo contratiempos en los tramos decisivos; (**) Puesta con Mayaco 56.

Candidato: PRIZE — Enemigo: DONOSO — Sorpresa: MONGOL — Ojo: PILADES

OCTAVA CARRERA - A las 18.35 — Premio PHOENIX — Distancia: 1500 metros. Para yeguas de 3 años y más edad que no hayan ganado y ganadoras de una carrera no clásica o especial. Peso 54 kilos. Recargo de 3 kilos a las ganadoras. Premios: $ 7000 a la 1ª; 1400 a la 2ª y 700 a la 3ª

B. Gianelli	5.S 0.P 1.L 0.L	1 Localista	4.57	L. Almirón	San Lúcar	La Vieja!	3ª a ½ cpos.	56 Saint Ellen 57	2.836	1000 58" 4.5	N.	11-1-47	1 V. fallar
A. M. Alba	3.P 1.S 3.P 5.L	2 Esmeralda	3.57	E. Callejas	Zorzalito	S. Verde	3ª a 2 ½ cpos.	53 Villana 56	14.469	1400 1'25" 1.2	N.	5-1-47	2 Sorpresa
H. Martucci	1.S 2.P 0.S 3.P	3 Belona	3.57	O. Pergino	L. Wembley	Belén	1º por vs. cpos.	56 Cocoa 56	41.222	1500 1'32" 1.5	N.	5-1-47	3 Candid.
H. Fernández	3.L 1.L 2.L 0.L	4 Marie Stuart	3.57	Recavarren	P. l'Eveque	Ca'Canny	1º por ½ cpo.	56 Zorzala 53	17.739	1400 1'26" 1.2	N.	19-11-46	4 Es veloz
F. Lacoste	1.S 4.L 2.S 4.S	5 Fora	3.57	H. Ponzi	Calino	Sátrana	1º por ½ cpo.	57 Dinamosa 54	6.091	1000 58" 1.5	N.	19-10-46	5 R. bien
E. Tivoli	4.L 0.S 0.L 0.L	6 Noria	3.57	J. Sberna	Camerino	Ninfa	4ª a 2 ½ cpos.	57 Jabalú 56	23.904	1500 1'32" 2.5	N.	19-10-46	6 Cuidado
L. Saccone	5.L 1.L 3.S 5.P	7 Bayela	3.57	A. Bianchino	Zorzalito	Parwiz	3ª a 1 cpo.	56 Saint Ellen 57	16.842	1400 1'25" 1.5	P.	29-12-46	7 —
G. Cano	1.P 0.S — —	8 Aldabonazo	3.57	No corrió	Parwiz	G. Grille	5ª a vs. cpos.	56 Saint Ellen 57	27.722	1500 1'32" 1.5	N.	5-1-47	8 Enemiga
A. Araúz	5.P 1.P 3.S 4.P	9 Leyenda	3.57	O. Nardi	Full Sail	Lemuria	1º por 1½ cpo.	56 Rahi 56	24.177	1300 1'33" 1.5	N.	18-1-47	10 Se Frerr.
D. Nápoli	1.L 3.L 2.L 0.L	10 Chapelona	3.57	A. Martínez	Arafán	Chalana	2º a 2 cpos.	52 Bivalen 52	50.788	1500 1'33" 2.5	N.	22-12-46	11 —
R. B. Ojeros	2.S 3.P 4.P 2.P	11 Wimpina	4.54	Dunne	Rolando	Willeta							

Candidata: BELONA — Enemiga: LEYENDA — Sorpresa: ESMERALDA — Ojo: MARIE STUART

Las TABLAS de PROSPERO

CANDIDATOS MATEMATICOS para MAÑANA EN S. ISIDRO

1ª carrera — 1.600 m.		Mayaco 57	8.16	Ninus 54½	9.43
Hechizada 57	7.07	Bura Dia 57	8.33	Machaj'uay 53	9.14
Yaumita 57	7.61	Inocent 55	8.06	Batuque 51½	8.29
Amachi 57	6.34	Dominó 54½	8.19	Jugador 57	7.61
Wimpina 57	6.30	Señorón 57	7.53	Pilades y Pepe Botella,	
Reflejada 57	6.04	Revolucionario 57	7.31	no están registrados	
Tiple Ligera 57	4.76	Revisial 52	7.29	7ª carrera — 1.500 m.	
Mahogany 57	4.74	Alabamonz 57	7.26	En Jaque 56	8.75
Abi Viere, no está reg.		Kilty 57	7.22	Leganés 56	7.95
2ª carrera — 1.500 m.		Boomer 57	7.01	Soforón 56	7.63
Recuerdo 57	8.42	Estallido 54	6.93	Fidji 56	6.81
Cauce 57	7.23	Escudrón 57	6.56	Cascarrabias 56	6.55
Visteo 57	7.37	Carcelero 54	6.22	Popoff 56	6.36
Zorro Lindo 57	6.93	Invernador 54	5.83	Marismo 56	6.35
Jugador 57	6.23	Filador, no está reg.		Lord Mayor 56	5.71
Dieppe 57	6.17	5ª carrera — 2.200 m.		Renovó 56	5.48
Darío y Teclead., no		Volieo 48	11.68	Elixir, no está reg.	
están registrados		Punjab 48	11.53	8ª carrera — 1.500 m.	
3ª carrera — 1.000 m.		Moslem 53	10.61	Leyenda 57	8.95
Adversaria 58	10.46	Valle 49	10.27	Bouchennée 57	8.78
Con Cincha 57½	10.40	Cololó 59	9.37	Belona 57	8.58
Lírica 54½	10.32	6ª carrera — 1.200 m.		Localista 57	8.33
Tablada 57	9.23	Prize 53	11.50	Foca 57	8.14
Santa Milbery 55	8.66	Pucini 57½	11.07	Bojeica 57	7.68
Dolía Genara 53	8.33	Adversaria 56	10.78	Esmeralda 57	7.55
Flecarola 52	8.17	Lado 50½	10.02	Mary Stuart 57	7.49
Santanita 52	5.93	Barón 54	9.80	Vienimias 54	6.73
Brunela 50	5.49	Mongol 53	9.97	Noria 57	6.63
4ª carrera — 1.000 m.		Napolete 50	9.80	Nuñamas 57	6.07
Enzo 57	9.29	Belona 48½	9.57	Chapetona, no está reg.	

AVISOS AGRUPADOS
Para Avisos en Esta Sección, Llame a 37 - 5630

PLOMO a $ 1.20
BRONCE a $ 1.80 kg.; cobre, cinc, toda clase de metales, vidria, compra MONROE 4165 U. T. 51-8000

U.T. 79-0383 Compro
CONSULTE TRAJES, MUEBLES Y OBJETOS VARIOS

61-2838 Trajes Pago
los Más Altos Precios

OFERTA ESPECIAL
SABANAS Y ROPA BLANCA a precios de fábrica. CASA EL ISLA, BANDERA BRIA 2672. U. T. 30-9464

Corte y Confección
Sistema muy práctico. $ 3. Pida informes. URUGUAY 327, 6º M. — 32-4861

LA LIQUIDADORA
MUEBLES FRANCES, NOGAL MODERNO, a mitad de precio
Rivadavia 7648 y Libertad 287

SOLDADURA ELECTRICA
Con motor a explosión (Retrofit-Hispano) 300 amp. transportable sobre ruedas, gasa 400 lts. con motor Ford. Vía, entregamos en seguida. Lincoln 175 amp. — VENDE
VIOTSOL S. A.
MORENO 2157 — 47-7108 y 48-4358

SE VENDE
Un titulo de patente de invención propiedad de Juviniano Rodríguez. N. 37.113. Dirigirse por carta a este Diario. Avda. de Mayo 1323. Capital Federal

ESTUDIE
Mecánica Dental
Practicantado
En el INSTITUTO DENTAL
Dirigido por un Técnico Odontólogo. Para Ambos Sexos. Clases diurnas y Nocturnas.
Informes:
Bdo. Irigoyen 254 (Avda. 9 de Julio)

Gomería "River Plate"
Hasta 1.000 cubs. recap. U. S. A. lts. llenas, precios rebajados. JOSE FELIX URIBURU 3615

RULEMANES
COMPRAMOS Nros. Rodillos Conos y Vasos
Cap. y prov. BELGRANO 2918. (18) 4949

LANZAPERFUMES
Marcas Tipo Pipo, Pitín, Bolitas, papel perfumado, antifaces, pitos, viruta de papel y glitters para emulsionar.
CASA BOVINO. ILZAI BIAGA 200 U. T. 71-0794

CUBIERTAS RECAPADAS
A 600 y 16. Informes: mejorables, condiciones. LABREA 56

PONTIAC 1939
Gomas completamente nuevas. Ideal taxi. Ofrezco. TUCUMAN 1120, 1º. U. T. 35-6484

NUEVAS
U. S. A.
600x16
4 y 6 telas, nuevas
750x20
750x20 Militar
32x6
LOS MEJORES PRECIOS
LIMA 1563

32x6 — 34x7
CUBIERTAS NUEVAS
AMERICANAS
De 18 lonas. A los mejores precios de plaza. Para revendedores y somos
DOLICOT
IMPORTADORES
RIO BAMBA 333 — U. T. 48-1358

NUEVAS
600 x 16
32 x 6
750 x 20
34 x 7
900 x 20
1000 x 20
VENDO PANTANERAS
LIMA

River Plate y Boca Pueden Unirse?

Entre Ambos Formarían un Conjunto de Gran Poderío

LAS condiciones especiales que rigen en el Campeonato del Atlántico, que se está desarrollando en Montevideo, son realmente extraordinarias y señalan una innovación de lo más interesante. Ya en otras oportunidades nos hemos referido a ellas, pero es necesario repetirlas por cuanto son esencia de esta nota: intervienen dos equipos de cada país y actúan en la misma denominación, Argentina y Brasil o Uruguay, sin jugar entre ellos, es decir que el torneo se cumple por nacionalidad de acumulan indistintamente los puntos obtenidos por los conjuntos compatriotas.

Ello tiene de importante el hecho de que uno de ellos podría perder varios partidos y con el último, por ejemplo, asegurar el campeonato a su país gracias al caudal logrado por su compañero de representación. Además, si el primer puesto resultara empatado se definiría mediante un match entre combinados.

● **Boca y River, unidos**

Es así, como también lo destacáramos con anterioridad, que en Montevideo podría darse el caso paradojal de integrarse un combinado con elementos de Boca Juniors y River Plate. En el supuesto de que Argentina igualara el primer puesto con Uruguay o Brasil, correspondería a los rivales eternos enamorar sus fuerzas para traer hacia la patria el trofeo en disputa. No puede pedirse nada más original, ni atractivo. Las posibilidades de concretarse en hechos son muchas.

● **La defensa boquense**

Sucede, en tanto, que la circunstancia citada abochorna a los dirigentes a un problema de difícil solución, pues no siempre las conveniencias palpables se imponen sobre el partidismo. Cada uno desde su ángulo, ve a sus jugadores mejores que los de otros equipos. En este caso particular la elección sería dificilísima, no obstante haberse facilitado las diversiones que ha sufrido River Plate, en cuyas filas faltan valores como Rodríguez, Pedernera y Labruna. Sin embargo, aun con esas ausencias se hace curioso arriba imaginar algo distinto a la defensa de Boca Juniors completa, por lo tanto es una de más fuerte que la riverplatense.

● **Podría jugar Rossi**

Es bien cierto que ausente Rodríguez, no cabe discusión alguna con respecto a la zaga, que debieran integrar Marante y Desanzi. Por lógica, entonces, se impone la inclusión de Vacca, aunque Sarlanga acuse sus deficiencias. Hay continuidad de acción entre guardavalla y zagueros, que coligatian a dicha función.

En cuanto a la línea media, ocurre otro tanto. Desde luego que Rossi, por su juventud y dinamismo, parece estar por encima de Lazzati, más éste lleva la ventaja de su "colimaldad" junto a Sosa y Pescia, dos halves de alta institubles. Un mencionar la valía de Tácono y Ramos. Claro está que para romper el "monopolio" Rossi tendría que ocupar la plaza de centro half, sobre todo por cuanto su ductilidad lo habilitaría a desempeñarse con todo egiero.

● **Gran ala derecha**

Toca el turno a la delantera y ya en la punta derecha aparece un nombre que no puede faltar en ningún combinado argentino. Sabe de sobre el lector a quien me refiero: Mario Boyé, el atómico, por si sólo una atracción excepcional en cualquier partido. Para formar ala con él está, asimismo, cantado el número, pues Moreno sumará a Corcuera en la actualidad. Y así quedaría integrada un ala derecha formidable, digna de un selecionado nacional.

Para designar el eje delantero habría cuestión, sin ninguna duda. A simple vista surge con mayor prestigio Sarlanga. Es un hombre hecho, de calidad probada que, además, en los últimos tiempos se ha recuperado por completo de alguna declinación que se observó en él durante el campeonato pasado. Sin embargo no puede olvidarse que Di Estéfano ha sido una de las más gratas revelaciones del mismo certamen. Se trata de un centro forward de seguro porvenir, de lo cual da la pauta la decisión de River Plate de no concederlo a Huracán, donde está actuando. Esta sería su gran oportunidad y no creemos que fuera error elegirlo. No obstante, la prudencia aconseja confiar en la experiencia de Sarlanga. Lo exacto es que, uno u otro, la discusión existirá, lo que no ocurriría de hallarse Pedernera en condiciones de jugar.

● **Y se acaban los problemas**

De allí en adelante se terminaron los problemas. Así como la punta derecha tiene su "dueño" indiscutible, la izquierda tiene el suyo. En efecto, esa fugar está reservado contra viento y marea para Félix Lustau, el maravilloso puntero riverplatense. Junto a él, otro hombre obligado: el de Labruna, a quien suponemos para entonces recuperado, siempre sobre la hipótesis de que se produjera la final. Sólo si el insider de River Plate no estuviera en situación de jugar retornarían los inconvenientes y ya sería cuestión de tirar a la suerte entre Di Estéfano, otra vez candidato; Ferrari, Lorenzo, Vázquez o Coll, todos en aparente igualdad de condiciones.

● **Un magnífico equipo**

Se desprende de la consideración así vista, que el azar determinaría la formación de un formidable conjunto argentino. Basta la mención para formarse una idea de su potencialidad: Vacca; Marante y Desanzi; Sosa, Rossi y Pescia; Boyé, Moreno, Sarlanga Labruna y Lustau. Salvo algunos pocos, nadie lo desdeñaría como selección representación nacional. Ello señala perfectamente la potencialidad del conjunto que deberían afrontar uruguayos y brasileños, llegada la oportunidad del empate que, a manera de posibilidad, hemos comentado.

MARIO BOYÉ, indiscutido puntero derecha, con motivo del momento excepcional que pasa

GRAN LINEA MEDIA. — *En un combinado de River Plate y Boca Juniors, Sosa, Néstor Rossi y Pescia, formarían sin duda alguna una línea media de gran calidad y recursos. Los dos primeros son hombres eminentemente técnicos, en tanto el "leonciito" Pescia es enfoco por su permanente entusiasmo.*

JOSÉ M. MORENO, *el otrora gran insider que conserva la mayor parte de sus atributos de jugador excepcional*

Asamblea del Club F. C. Oeste

Postergaron. — Por razones especiales, que no es del caso traer a la memoria actual, han resuelto los dirigentes del club Platense postergar hasta el 15 de marzo su asamblea general ordinaria donde, además, deberá tratarse el balance.

Sigue la práctica. — Caserio, Gallo y los demás elementos de división reserva del Ráciing Club, presuntamente, se entrenan en determinado los días martes y viernes, bajo la dirección de Ricardo Pozzi.

Asamblea. — Esta noche a las 21 horas se reunirán los socios de fútbol que tiene F. C. Oeste, para considerar la situación creada a la institución, con motivo de perder su puesto en primera división. Estudiarán además la forma de cooperar en la contratación de nuevos elementos.

Quieren segunda. — Nuevamente los dirigentes del club Colón de Santa Fe han iniciado gestiones ante directores de la AFA para lograr su ingreso a ese organismo como integrantes en el campeonato de ascenso.

Nueva gestión. — Siguen los "cimbios rojos" preocupados con la adquisición de un centro half, y como pasan los días sin encontrar el elemento indispensable para tomarlo con Leguizamón, han insistido de nuevo con José Castro. Quilmes quiere cincuenta mil pesos y los pases de Pédacel y Barraza, pero la gente de Independiente no trauza en dependerdar de este último jugador.

30.000 pesos. — En Argentinos Juniors muy poca preocupación tienen sus dirigentes en lograr el ascenso a primera división, pues prefieren sacar algún producto liquidando varios de sus mejores elementos. Se habla tasado en 30.000 pesos la transferencia de Inguaza y ahora tienen otro candidato para irse. Se trata del half de quierdo Jasis Ferreyro, por quien se habla interesado Independiente. De producirse este pase, le representará a la institución un ingreso de 20.000 pesos.

Unidos de Pompeya Hará Tres Combates

Realizará esta noche una reunión entre pugilistas afionados el Club Unidos de Pompeya, en su local de la Avenida Sáenz 851. Habrá tres matches de fondo, a saber Antonio Moffi v. Tito Fernández; Antonio Berardi v. Carlos Acosta y Juan Chiaraluce v. Faustino Ferreyra.

Se Amonestó a 3 Entidades

El Tribunal de Penas se reunió anoche y suspendió por dos meses a los directores técnicos Vicente Zito, de Quilmes y Juan Cicinilli, del Interesado Independiente, amonestó a Barracas Central, Gimnasia y Esgrima de La Plata y Nueva Chicago, por los respectivos matches de segunda división contra Los Andes, Dock Sud y Almagro.

El mismo Gimnasia y Esgrima sufrió una multa de cincuenta pesos por no presentar su equipo de tercera división contra El Porvenir.

También se resolvió suspender por cuatro partidos a Zazzini, de River Plate, y cuatro partidos, reducidas a dos, a Toledo; de Newell's, por el partido de tercera división.

Se Juega Mañana la Fecha Final del Torneo de 2da.

El largo campeonato de segunda división, iniciado en la pasada división, finalizará mañana. Llega a su término, con la fecha final del certamen, una competencia que se prolonga enormemente y que constituyó una calidad del espectáculo y contra la misma eficiencia de los equipos, sometidos sus integrantes a un intenso desgaste de energías.

La última final sorprende en la vanguardia, con la conquista virtual del título, logrado hace ya bastante tiempo al team de Banfield, que tras una brillante campaña ganó el derecho a reintegrarse a la categoría superior.

Con los quilmeños

Banfield enfrentará a los criollos de Quilmes, es decir, a Argentinos de Quilmes, equipo éste con el cual mantiene una vieja rivalidad deportiva.

A pesar de la aspiración de las autoridades de Banfield de jugar en su campo ese partido para celebrar el ascenso a primera, dificultades de último momento impidieron que se cristalizara ese anhelo, que parecía concretarse en un principio con la aceptación del club rival. Lo cierto es que en su field a puertas cerradas, el primero, festejará Banfield el ascenso.

La lucha por el descenso

Resuelto el primer ascenso, la emoción del campeonato se concentró en la dramática lucha por el descenso. Barracas Central tiene su suerte echada, pues deberá abandonar la categoría. Mañana enfrentará a Dársenas de Belgrano, que acaba de ponerse a cubierto de cualquier contingencia adversa al totalizar 41 puntos, uno más que Acassuso, que ya ha terminado su participación en el campeonato.

Quedan pues los encuentros de Acassuso y Tiro Federal, como los candidatos a acompañar a Barracas Central en su caída a Tercera. Las posibilidades favorecen al team rosarino, que también cuenta con treinta puntos y le resta jugar mañana contra Estudiantes, en su propio campo de Rosario. Con sólo empatar se habrá salvado del descenso. El interés de la jornada de mañana reside en la suerte que correrán los locales frente al cuadro de Devoto. Insistimos en que lo más probable es que Acassuso sea el segundo equipo desplazado de segunda división.

Otros partidos que resultarán atrayentes por el poderío de los conjuntos son los de Gimnasia y Esgrima y Gimnasia y Esgrima de La Plata, Talleres y Quilmes y Almagro y Unión de Santa Fe.

Argentinos Juniors y Argentino de Rosario, que cuentan con fuertes parciales, también brindarán un colejo singularmente refido y equilibrado.

Los Referees

ANOCHE, en el local de la AFA, se llevó a cabo la designación de los árbitros que tendrán a su cargo la fiscalización de los encuentros que por el torneo de segunda se jugarán mañana, recayendo los nombramientos en los siguientes jueces

Dock Sud v. Temperley, Jaoo.

Excursionistas, v. Gimnasia y Esgrima, Brandoleschky.

Talleres v. Quilmes, Barcasco.

Almagro v. Unin de Santa Fe, Aguirre.

Central Córdoba v. N. Chicago, Tarabocchi.

Arg. Juniors v. Arg. de Rosario, Giesener

Tiro Federal v. Estudiantes, Nai Foino.

Arg. de Quilmes v. Banfield, Garigliano.

Bcas Central v. Def. de Belgrano, Larrabura.

Los Andes v. El Porvenir, Girbau.

TOCARÍA a Jaime Pía la larga la dirección del ataque combinado

UNA ALA igual sido familia y formarían Labruna y Lustau

DOMINO BOCA PERO CAYO VENCIDO FRENTE A UN RIVAL QUE LO SUPERO EN EFICACIA

MONTEVIDEO, 24 (United). — Plenamente satisfecho se retiró anoche del estadio Centenario el público concurrente a cotejo que por el Campeonato de Fútbol del Atlántico disputaron los elencos de Palmeiras y Boca Juniors, ganando con la victoria de aquél por tres goles a dos.

El primer tiempo brindado por los rivales hizo olvidar a los aficionados la baja temperatura reinante, impropia del mes de enero, que se creía habría de incidir en el rendimiento de los players norteños, acostumbrados a un clima tropical. Ya fué así, sin embargo, ya que en todo momento el elenco de Palmeiras, que fué un digno rival, se movió con desenvoltura, brindando una lección de fútbol elegante. La victoria se justifica. De los equipos que actuaron sin entusiasmo en ningún momento, defendiendo sus posiciones con tesón, sin claudicaciones, se impuso aquel que cuando quiso lo hizo con más método, rapidez en las conexiones y velocidad en los desplazamientos. El planteamiento de los actores hizo pensar que se avizoraba una brega reñida y ocurrió, pese a la disparidad de métodos de los dos rivales.

Táctica de los planteamientos

Palmeiras ha practicado un fútbol "netamente asociación", sin grandeur de las combinaciones vistosas, y descolocó con frecuencia a la defensa de Boca. A su vez, usando métodos, planteaba situaciones de riesgo, sobre todo cuando los avances eran llevados por las puntas, ya que los centros de Pía y Boyé eran siempre matemáticamente rematados. La conversión de un gol por foul, ejecutado por Pía, provocó una reacción de Boca Juniors, que hasta entonces había atacado menos, y en ella se estableció un asedio a la valla brasileña, que pasó por momentos angustiosos. Pero vino la escapada que terminó con el gol de Nenno, que varios metros antes de entrar al área, advertido de la salida de Vacca, levantó con inteligencia el esférico por sobre el arquero y entonces se desmoralizó temporalmente el elenco "xeneize", y desde ahí al final, quedó clara impresión de que era el Palmeiras el mejor cuadro de la cancha.

Gran presión de Boca

En el segundo tiempo varió el panorama. La vanguardia de Boca Juniors, bien apoyada por el veterano Lazzati y por Pescia, un hombre extraordinario, estuvo permanentemente jugando en las proximidades del arco de Oberdan, que en muchas oportunidades rechazó la pelota con los puños en lugar de apresarla, demostrando que extraña la luz artificial. Pese a esa estridulidad observada de los argentinos, fué el equipo brasileño quien consiguió un nuevo gol y, no obstante, en la intensidad de la lucha estuvo lejos de disminuir. Lazzatti, con gran visión del arco, avanzó tras de una carga de sus delanteros y al recoger un rechazo de la defensa "verde", batió con un fuerte tiro a Oberdan.

La conquista posterior de Correra, que disminuyó la ventaja brasileña a un solo gol, alivió para poner el score en su justo término, ya que los zafarrazos de Boca Juniors en la etapa complementaria no lo hacían acreedor a una derrota de proporciones. Si las victorias fueran a medirse de acuerdo con el número de cargas de cada equipo es indudable que no hubiera sido el Palmeiras el que se hubiera retirado anoche con los laureles del triunfo. Pero, en la diferencia de tácticas, mucho mayor practicidad de los brasileños en el planteamiento de las acciones ofensivas, radica la explicación de su triunfo. Boca no jugó mal. Fué superado simplemente por un rival que extremó esa virtud tan plausible.

En la línea media argentina hubo un gran jugador, Pescia, que acaparó justos elogios por su actuación despareja y espectacular. El veterano Lazzatti fué un digno centro medio, y en la delantera, donde hubo mucha cohesión pero escasa resolución en los tramos finales hubo un hombre que superó enormemente a sus compañeros y ese fué Boyé. La defensa brasileña no muy segura, pero si tenaz, tuvo su mejor exponente en Fulio.

Alineaciones

Boca Juniors, que jugó con camiseta blanca, con Ferd Beau Geste; 2, Francisco Garcia, Ferd B; 3, Jorge Ohlson, Ferd. 4, Eliff Canioni Alpaz; 5, Atilio Pedrazzini; 6, Martin Lazquin, Ferd T; 7, José Manuel Parasini; 8, Oscar Pedro Ferd T; 9, Alberto Daporta, Chevrolet; 10, Eglidio Toriano, Chevrolet; 11, Bruno Nelli, Ferd T; 12, Bernardo Pérez, Chevrolet; 13, José Fruitan Gonzáez, Chevrolet; 14, Juan Tamborini, Willys; 15, Juan Bautista Abbene, Buick; 16, Pedro Barisonnet; 17, Gonzalo Llanes, Willys; 18, Felipe Salgado, Ford T; 19, Dimas Porto, Ford T; 20, Edison Hertal, Plymouth; 21, Pablo Triccarelli, Ford B; 22, Francisco Vallo, Buick; 23, Benedicto Lampos, Wippet; 24, Domingo Rodríguez, Ford B; 25, Alejandro Navarro, Ford T; 26, José Milanese, Ford A; 27, Ramón Barisoni, Ford T; 28, Silvestre Ortoni, Ford T. y 29, Carlos Pulido.

Segunda categoría: 30, Oscar H. Garcia, con Bolanta; 31, Victorio Zini, Graham Paige; 32, Agustín Aguativa, Ford A; 33, Raúl Horacio Mirla, De Soto B; 34, Ernesto A. E. Naumi, Ford Chevrolet; 35, Enrique Gustavo Bernardo Rellenmaquer; 36, Mario J. J. Rebelo, Hudson Beau Geste; 37, Juan Rossetti; 38, Natalio Calandella; 39, Emilio Menghetti; 40, Mario Bessasgo, Chevrolet; 41, Carlos Portunati Pirpo, Ford Beau Geste; 42, Roque A. Brizio, Chevrolet; 43, Victorio Boan, Lancia; 44, "Ernst", Graham; 45, Mario Pedro Ghizzoni, a Bionior Mercury; 46, Carlos Barinco, Ford-Bugatti; 47, Felipe Palacios, Hudson Beau Geste; 48, José R. Navas, Bugatti; 49, Juan Firpo, "Jal"; 50, Julio Angel Rosso, Barrerito-Fiat; 51, Víctor Pratoda, Studebaker; 52, Salvador Porto, Reisenbauger; 53, Luis Respossi, "Insignia de Oro"; 54, Adriano Maturardi, Hispano-Suiza; 55, Cesar R. Bucci, Cadillac 16; y 56, Enrique Félix Moyano, Ford Amilcar.

Tercera categoría, especiales de carreras: Aquiles Yarti, con Alfa-Romeo; Luigi Villoresi, George Raph, Amedeo Sciami, Carlos Pintacuda, Enrique Plate y José Palmeiro, Maserati 1500 cc.; Oscar Francisco Landi, con Alfa-Romeo; Pascual Pisbola, con Maserati 1500 cc.; Oscar Alfredo Gálvez, Pablo Luis Peratti, Juan Gálvez e Ildo Domingo Bizio, con Alfa-Romeo.

Se Obtuvo el Récord de Inscriptos Para Retiro

Se cerraron definitivamente las inscripciones para el Gran Premio Ciudad de Buenos Aires, que se correrá en Retiro los días 8 y 9 de febrero.

Primera categoría: 1, Arturo Brosetti, con Ford Beau Geste; 2, Francisco Garcia, Ford B; 3, Jorge Ohlson, Ford; 4, Eliff Canioni Alpaz; 5, Atilio Pedrazzini; 6, Martin Lazquin, Ford T; 7, José Manuel Parasini; 8, Oscar Pedro, Ford T; 9, Alberto Daporta, Chevrolet; 10, Eglidio Toriano, Chevrolet; 11, Bruno Nelli, Ford T; 12, Bernardo Pérez, Chevrolet; 13, José Fruitan Gonzáez, Chevrolet; 14, Juan Tamborini, Willys; 15, Juan Bautista Abbene, Buick; 16, Pedro Barisonnet; 17, Gonzalo Llanes, Willys; 18, Felipe Salgado, Ford T; 19, Dimas Porto, Ford T; 20, Edison Hertal, Plymouth; 21, Pablo Triccarelli, Ford B; 22, Francisco Vallo, Buick; 23, Benedicto Lampos, Wippet; 24, Domingo Rodríguez, Ford B; 25, Alejandro Navarro, Ford T; 26, José Milanese, Ford A; 27, Ramón Barisoni, Ford T; 28, Silvestre Ortoni, Ford T. y 29, Carlos Pulido.

Segunda categoría: 30, Oscar H. Garcia, con Bolanta; 31, Victorio Zini, Graham Paige; 32, Agustín Aguativa, Ford A; 33, Raúl Horacio Mirla, De Soto B; 34, Ernesto A. E. Naumi, Ford Chevrolet; 35, Enrique Gustavo Bernardo Rellenmaquer; 36, Mario J. J. Rebelo, Hudson Beau Geste; 37, Juan Rossetti; 38, Natalio Calandella; 39, Emilio Menghetti; 40, Mario Bessasgo, Chevrolet; 41, Carlos Portunati Pirpo, Ford Beau Geste; 42, Roque A. Brizio, Chevrolet; 43, Victorio Boan, Lancia; 44, "Ernst", Graham; 45, Mario Pedro Ghizzoni, a Bionior Mercury; 46, Carlos

SALON GARDEL
CORRIENTES 2120
BAILE desde las 21 hs.
Caballeros $ 1.- Damas Gratis

CLINICA ANTI REUMATICA
Director: Dr. EMIL E. MERCADES
Inauguró servicios completos de Fisioterapia y Ortopedia. — Gabinete de Hidroterapia: Baños termales con salas de Carhué. — Masajes. — Masajes — Parafinoterapia radioactiva con barro de Carhué. — Ionoforesis. — Infrarrojos
ECHEVERRIA 1950 (Barrancas Belgrano) 73 (Pampa) 7827

El gol de Lazzatti. — *Cuando Boca Juniors ataca por tres o curo frente al Palmeiras, todo el conjunto "xeneize" se lanzó al ataque, creando dramáticas situaciones para los paulistanos. En una de las incisivas cargas, tiró violentamente Lazzatti, logrando el primer tanto para su cuadro. Los boquenses cayeron derrotados anoche en Montevideo, luego de dominar sin fortuna el conjunto brasileño*

EL SPORT DE CADA DIA

Por HUGO MARINI

¿Complot Contra Acassuso?

EL CAMPEONATO DE SEGUNDA, EN CUANTO AL OTRO club que debe acompañar a Barracas Central al descenso, está dando lugar a que se remuevan aguas que parecían haber terminado en el fútbol. Se trataría de la existencia de una conspiración contra Acassuso, realizada por varios equipos que en los partidos del sábado último tomaron acuerdo para dejar en situación insalvable al team de San Isidro. Además de haberse resuelto un match en que intervino Almagro con un ex "acomodado", el otro encuentro en el que debía salvarse Defensores de Belgrano, se inició con 35 minutos de atraso respecto al de Acassuso, para tener a la vista el probable resultado de éste y proceder de acuerdo. Y una vez conseguido el propósito, el partido se hizo jirón a 11 minutos antes de cumplirse el tiempo reglamentario. Tal la denuncia que formularon los dirigentes de Acassuso.

* * *

PERO PARECE QUE NO CUENTA CON MUCHO FAVOR DE LAS autoridades del fútbol el club "víctima" de estos presuntos manejos. A la delegación que fué a formular la denuncia, se le exigieron pruebas concretas. Ofrecieron el testimonio del señor Brouhaut, vicepresidente del Tribunal que estuvo presente en el partido y, como este dirigente expresara que "había concurrido al match como espectador y no como denunciante", se le exigió a Acassuso que formulara la denuncia por escrito. También pidió Acassuso un veedor oficial para el match de Tiro Federal y Estudiantes a jugarse mañana en Rosario, que es decisivo para la chance del primero que actualmente tiene los mismos 30 puntos que Acassuso y se le negó, aduciendo que los reglamentos establecen que los veedores deben ser solicitados por los clubes en lucha y no por terceros. ¿Es que el reglamento se hace para evitar la posibilidad de descubrir actitudes antideportivas?

* * *

SAN LORENZO SIGUE PENSANDO EN LOS LARGOS VIAJES. Después de haber viajado de punta a punta de España para jugar con Valencia, ahora piensa ir desde Lisboa a París, que es casi doble trayecto que aquel. Claro que para un conjunto sumamente perjudicial, exige un millón de francos, pero así y todo piensa hacerlo, pues ya es cansancio perjudicial el viajar tan lejos y tan remotas, por tratarse de tener que enfrentar al fútbol parisien, podría tener consecuencias desagradables.

* * *

EN MONTEVIDEO PARECE QUE LE HAN QUERIDO HACER la competencia a Ráciing, con sus performances, River y Boca, disimular la serie de trapiés sufridos por el equipo de Avellaneda. Así, perdieron todos, el equipo de Nuñez, River y River Plate, no tiene explicación posible frente a Peñarol, ni con la asistencia de Labruna y Pedernera. Esta de anoche de Boca frente al Palmeiras, tampoco se justifica. Si bien es cierto que el team boquense, que tuvo bajo un arco a los brasileños durante todo el primer tiempo, no pudo vencer a los de Oberdan por falta de goles. Al paso que van las cosas en la vecina orilla, esta vez que el torneo se juega por "países", vamos a hacer el peor papel de todas nuestras intervenciones en los campeonatos internacionales. Quizá el inconveniente sea ese del sistema de puntaje: River conclaba en Boca y ahora Boca confió en River. Los dos perdieron y la posibilidad de acumular puntos se va alejando.

* * *

CLARO QUE LOS BRASILEÑOS NO SON CUALQUIER COSA. Ya sabemos que en el fútbol continental son los que más logran destacarse. Pero, si tanto River como Boca Juniors ,en su propia casa, no dejaron lugar a dudas sobre la superioridad del fútbol argentino, no se explica como en terreno neutral pueden producir resultados tan contradictorios. Evidentemente, falta en nuestros dos equipos actualmente en Montevideo, un poco de amor propio. Se poco que ayer salió a relucir plenamente cuando ya no había nada que hacer. Porque si los jugadores boquenses comienzan a moverse como lo hicieron en los cinco últimos minutos, a media hora antes, seguramente que la victoria habría sido para el team de Boyé. Por eso, convendría que quienes tienen a su cargo los delegaciones ese se hallan en la vecina orilla, obligaran a sus jugadores a tomar un poco más en serio estos partidos, ya que de otro modo, no vale la pena perder el tiempo exponiendo el prestigio del fútbol porteño ante los brasileños.

Dicen que Vale Tanto el Pase Largo Como el Corto

MADRID, 24 (AP). — El cronista deportivo del matutino valenciano "Levante" que firma con el seudónimo de "Fix", hace los siguientes comentarios sobre la actuación de San Lorenzo:

Juego de conjunto perfecto

"Han demostrado una vez más en España los integrantes del equipo de San Lorenzo, que son jugadores de enorme calidad, y su juego de conjunto es perfecto. Pero el cronista que ya los había visto jugar con anterioridad en dos ocasiones se convenció que cuando a San Lorenzo se le opone el clásico juego español y no se le deja —como Valencia no le dejó ayer— desenfrenar la iniciativa, cabe representar ante él un digno papel, incluso si es posible la victoria, como estuvo a punto de lograrlo el equipo de Valencia.

No dejaron jugar al "clásico"

"La táctica valenciana consistió en tener a los dos backs retrasados, jugando de halves cuando es el caso lo requería, y de delanteros cuando se presentaba la oportunidad. San Lorenzo jugó con su estilo ya conocido. Sí no brilló tanto en esta ocasión en la cancha fué porque no lo dejaron jugar".

Cita "Fix" a continuación la frase del primerdor de San Lorenzo, quien dijo que se las vieron "muy ajustadas para lograr el empate". El señor Omar manifestó después: "Este de hoy ha sido el equipo especial que más seria resistencia opuso a nuestro juego, y el que nos obligó a un mayor esfuerzo para conseguir el empate. Las victorias se justifican. Las derrotas pueden justificarse también; pero Valencia hoy ha jugado mucho y esto hay que reconocerlo".

Elogia a Blazina y Basso

"El arquero argentino Blazina — sigue diciendo "Fix"— tuvo ayer la mejor de sus actuaciones en campos españoles". Elogia también al back Basso como el mejor hombre de su equipo. Expresa que es "un jugador soberbio, con sentido de la colocación y, por sus condiciones físicas, el hombre más indicado para empatar, a los 33, por intermedio de Valsetto. Escasos minutos después Rosetti se retiró del campo sustituyéndolo Favalli, Aunque Rosetti era el elemento como lógico favorito, según la opinión de la mayoría de los comentaristas deportivos, el equipo valenciano jugó de una manera inesperada, tanto en el ataque como en la defensa.

Acciones bruscas

En el segundo tiempo, los jugadores argentinos emplearon un juego brusco, cometiendo fouls pero no obstante, Strembell tuvo un gesto caballeresco siendo muy aplaudido.

Hasta 600 Mil Francos Ofrecen al Ciclón Para Jugar en París

PARIS, 24 (A. P.). — El señor Charles Malaud, presidente del club de fútbol que primera división de París, dio a conocer que San Lorenzo de Almagro exige el pago de una suma demasiado elevada para actuar en esta capital. Agregó el señor Malaud: "Pagaríamos como máximo 600.000 francos franceses por un solo partido, pero la delegación argentina solicita 1.000.000 de francos. La suma de 600.000 francos sería la más elevada pagada a cualquier equipo en el momento". Expresó el presidente del club francés que las dificultades del cambio también complican el panorama.

El Stade Francais había invitado a San Lorenzo de Almagro a jugar en París, donde es muy elevado el prestigio del fútbol argentino.

Causó Sorpresa el Empate del Puebla Contra Ráciing

MEXICO, 24 (AP). — Produjo la sorpresa más inesperada el que Puebla empatara con River Plate, 1 tanto a tanto, en el estadio Internacional continúa favoreciendo a los argentinos que viene ganando los tres, resultado de tres victorias, un empate y una derrota.

Juego de defensa

En un match brillante, Puebla utilizó la táctica argentina de juego defensivo, cerrando la línea de backs para cortar los avances. Esta táctica fué seguida en los juegos anteriores por Ráciing en esta ciudad.

En el primer tiempo, Puebla empezó jugando con mucha actividad y a base de jugadas rápidas, consiguiendo dominar durante los primeros minutos, en los que abrió el score, por intermedio del inside Baldonedo, a los tres minutos.

Ráciing reaccionó rápidamente descontando minutos después por intermedio de Bravo, su centro forward y siguió dominando, hasta conquistar un nuevo gol a los 22 minutos por intermedio de Sued. Puebla renudó entonces el juego rápido, y logró dominar a los argentinos, que tuvieron que jugar a fondo para empatar, a los 33, por intermedio de Valsetto. Escasos minutos después Rosetti se retiró del campo sustituyéndolo Favalli, Aunque Rosetti era el elemento como lógico favorito, según la opinión de la mayoría de los comentaristas deportivos, el equipo valenciano jugó de una manera inesperada, tanto en el ataque como en la defensa.

Acciones bruscas

En el segundo tiempo, los jugadores argentinos emplearon un juego brusco, cometiendo fouls pero no obstante, Strembell tuvo un gesto caballeresco siendo muy aplaudido.

Son Muy Largos los Tentáculos del Luna Park

En Montevideo debía realizarse un match de boxeo entre Enrique Irureta, uruguayo y Carlos Hendrickson, chileno, revanchas de otro sostenido no hace mucho tiempo en Santiago y que finalizó con la victoria del primero de ellos.

El combate no pudo llegar a concretarse, por cuanto el Luna Park de Buenos Aires se opuso. Todo se debe a que el representante de Irureta que más seria resistencia ofrecía a los empresarios que ejercen el trust del pugilismo profesional en la Argentina, con reminiscencias sudamericanas. Como el aludido siempre se opuso a que su pupilo peleara por menos que gratis en esta capital y prefirió dirigirse a Montevideo, donde se interesaron en el asunto, llega ahora la venganza y se le impide actuar en su propia patria.

Es otro de los tantos que el boxeo argentino se ha puesto en manos está el deporte pugilístico.

Discos Viejos
POR NUEVOS O COMPRADOS
Casa Gioia
SALTA 670 | Entre MATAROZO y TALCAHUANO 440
U. T. 31-7101 | U. T. 31-3121

EN FORMA gráfica tiene expuesto el lector la posible línea delantera del combinado entre Boca Juniors y River Plate. Las duretas sufridas por ambos equipos alejan un tanto esa posibilidad, para nunca es tarde... sobre todo si en la lucha participan conjuntos de tanto garra como los mencionados.

Dos Compañías se Presentan Esta Noche

Tiene Contenido Moral y Social el Estreno del Opera: "Oro en el Barro"

por DARIO QUIROGA

LA reaparición y la actuación de William Powell son los dos elementos sobre los cuales descansa, en gran parte, la película, de valores a veces dispersos, estrenada ayer en el Opera.

Relata "Oro en el barro" la vida de un periodista europeo de la guerra pretérita mundial, dirigida simultáneamente sus primeras impresiones y sus primeros desencantos al afrontar nuevamente la vida civil y muestra la situación de un futuro periodista que, empieza dejo para defender su patria no le fué reservado. Otro periodista ocupa su lugar. Otro periodista que no fué al frente.

En la ausencia de un hombre, la sociedad religiosa lo triunfar por la audacia, decidese el protagonista de "Oro en el barro" por este último camino. Ahora, en tres días de ausencia, trado con las tinieblas, se ha tras besar intempestivamente a una elegante dama —Esther Williams— para aparecer ante el portero como familiar al mudo odiente de la burguesía, en el que, en la medida de un dueño de periódicos, que resulta su tío. Así los sinsabores del ex soldado llegan a ser tan breves como un soplo, mas no vuelve a ser, en su primitivo empleo. Ahora, en cambio, mas nobleza, no siempre honestas, que con su hábil pluma de periodista.

Para que el público no reciba mala impresión de la protagonista —sea o no sea— Hilma el protagonista, constantemente y si al lado tres razones que necesitan siempre el buen corazón de aquel Sr. como personajes, resultan, excepcionales, Brian, con la misión de destrar «Excelente fondo del protagonista.

Un destino semejante toca a Angela Lansbury, la "otra", pero lejos de ser realmente amiga. El contrario, Esther Williams, aparecer constantemente fiel a su original protectora. A pesar de que sus vidas se separan en oportunidades —directa o indirectamente por el afán del director— la posición podrán llevar a Hollywood. Ella comenzado en una fiesta y bendecido por la crisis financiera de 1929 y la conversión del hirar a San Dimas.

La pantalla muestra fuzarnime algunos rostros que fueron de astros de antaño. El más vivo de ellos, Matt Moore, hermano de Tom y Owen, casi desencadido Slim Summerville y berrado Lewis Stone.

"Oro en el barro" fué dirigida por Norman Taurog y presentada por Metro Calbra's Mayer.

Una de Comedia y Otra de Revistas

Habrá novedades esta noche en los teatros ¡Buenos Aires y Opera.

Buenos Aires: En esta sala reaparecerá la popular revista revistera dirigida por Darwin Camacho Garela a propone ofrecer el estreno de dos obras: "Ay Mamá" la revista prefabricada" y "Flor y tilo" con Quiroga, el mejor cantor de boga. Tres números mas de estos espectáculos estará a cargo del mencionado intérprete del cancionero, Roberto Quiroga.

Apolo: Delfy Ortega, Dorita Acuña, Andrés Mejúto, Ricardo Argemí, Héctor Coire, Carlos D. Francen e Iván Grondona tendrán a su cargo la capacidad de imprimantes de "Drácula", teatralización de una novela inglesa cuyo complicado argumento de trucos y efectos ha estado a cargo del director Arsenio Perdiguero. Dirá la parte en Reva acreditados algunos trabajos calificados.

Momento musical

—JASCHA HORENSTEIN dirigirá nuevamente el sábado, al aire libre, las sinfonías Primera y Novena, de Luis de BBeethoven, en Palermo. Actuarán como solistas Amanda Cetera, Zaira Negroni, C. Rodríguez y Angel atollo. Es de esperar que las condiciones meteorológicas se muestren esta vez más respetuosas del genio de Bona así como de los intérpretes y del público.

—**EL NOMBRE de Manuel de Falla sería dado a un teatro, como homenaje al ilustre compositor recientemente desaparecido. Este teatro se levantaría en Madrid para dedicarlo a espectáculos líricos.**

—MARIA REGULES se ha oído con clamoroso éxito un nuevo recital de piano en el Carnegie Hall de Nueva York. En el programa estaban incluidas obras de Mozart, Bach, Beethoven, Chopin, Schubert, Falla y Liszt.

—EN OTTAWA fué aplaudido el concertista Rafil Spivak: ejecuto de Mozart, Scarlatti, Mussorgsky, Granados. Falla, Ginastera, Ginneo Villa-Lobos y Tomar. La, «ejecuta» se adjudican "una perfecta maestría de su instrumento".

ERIC KLEIBER dirigirá la orquesta estable del teatro Colón en Viña del Mar, actuando también bajo su batuta el coro de la ópera, que dirige Pedro Valenti Costa, Clara Oyuela, Lía Cinaglia Espinosa, Julio Checcaval y el Quinteto de Cuyo. Armando Palacios, jefe del Departamento de Extensión Cultural de la municipalidad de Viña del Mar fué quien ultimó las negociaciones.

—EL CANTE irlandés —recitador de sus propios poemas también—. Eoghan Roe Ward, que actúa en escenarios de Norte y Sud América, acaba de fallecer en Dublín.

Darán una Obra de Defilippis Novoa

El conjunto denominado Teatro Escuela de Bellas Artes, de Paraná, que participa en el certamen de teatro vocacional, ofrecerá esta noche en la sala del Teatro Municipal de Comedia, una versión de "La Samaritana", de F. Defilippis Novoa, uno de los autores de mayor personalidad y originalidad con que cuenta la escena vernácula.

Postergan el Estreno de "Tuyo es mi Corazón"

INFORMA la RKO-Radio Pictures que por razones de programación, debe postergarse hasta el jueves 7 de febrero, el estreno de su película «Tuyo es mi corazón", «Tuyo es mi corazón", el que se relanzó como un fenómeno anunciado, en el cine Gran Rex.

Gary Grant e Ingrid Bergman son los protagonistas de este film, que fué dirigido por Alfred Hitchcock.

"Tuyo es mi corazón" se desarrolla en derredor de las románticas andanzas de dos agentes del servicio secreto, contraespionaje noteamericano en la capital sudamericana, y sus esfuerzos por descubrir a un grupo de conspiradores que preparan una tercera guerra mundial.

Además de los protagonistas, actúan Claude Rains, Leopoldine Konstantin, Louis Calhern, Reinhold Schunzel, Moroni Olsen, Alex Linotis e Iván Triesault.

Festejaron las 300 Representaciones

La compañía que Olinda Bozán y José Ramírez encabezan en El Nacional festejó anoche las 300 representaciones consecutivas de "Los maridos quieren conga (y las mujeres también)", gracias a producción de Antonio Botta y Nicolás Viola, con cuya versión este conjunto ha realizado una brillante campaña de éxitos. Cuando se sabe, la compañía finalizará dentro de poco su temporada para regresar a la misma sala el próximo ejercicio oficial.

Un Drama de Clima Pampeano Estrenará Mañana la Compañía de Teatro Universal

LLEGO de La Plata, para estrenar en el Teatro Nacional de Comedia, un poema dramático de ambiente pampeano inspirado en una leyenda araucana, la Compañía de Teatro Universal que dirige desde 1939 la bella primera actriz Silvia Lugano, en frente de artistas "amateurs" tan entusiastas como Marga Ribor, Nelly Panizza Lanteri, Jorge Bernal, Néstor Páris y Tirso Fáñez.

Figura muy estimada del público de provincia, Silvia Lugano ha actuado en el teatro de cámara La Peña, el Smart e el Astral porteños, y en el de la Universidad y el Argentino, de La Plata, bajo la dirección sucesiva de Cunill Cabanellas, Enrique Suárez de Deza, Pablo Suárez y Francisco P. Donadio. Y su notable elenco integrado, con inteligente acierto, "Fedra", de Racine; "Un lance inesperado", de Goldoni; "Mérope", de Alfieri: "La hija de Iorio", de D'Annunzio; "Misterio de Navidad", de María Raquel Adler; "Aladina y Palómides" y "La muerte de Tintagiles", de Maeterlinck; "Invitación al viaje", de Jacques Bernard, y "Prohibido suicidarse en primavera", de Alejandro Casona. También dió a conocer con éxito a varios autores nuevos, como Dámeno Peñas y A. de Isasi.

La Compañía de Teatro Universal se presenta ahora al concurso de Teatro Vocacional con la obra "Califá o la leyenda de Ante", original del joven poeta argentino Alfredo Rafaelli Sarandría, que, puesta en escena con gran lujo de trajes, músicas y "arreglos autóctonos", se estrenará mañana por la noche, en el escenario nacional del Corrientes.

Un indigenista tan autorizado en estudios araucanos como el doctor Daniel Etcheverry nos anticipa estas promisorias impresiones de dicha obra:

—Amoldada a los cánones de la estética americana que Ricardo Rojas proclamara en "Eurindia" y ejemplarizara en "Ollantay", Rafaelli ha espigado también en las crónicas indígenas para tejer la intriga de su drama; mas, a diferencia de cuantos le precedieron en Cervantes y Ercilla, no ha tomado como maestro, Rafaelli ha elegido el valor de colorar su asunto en plena pampa y el acierto de evocar, con verdad y con belleza, costumbres y tradiciones araucanas que la crónica y la historia corrientes habían desnaturalizado del modo más asombroso.

SILVIA LUGANO

Una Gran Cruzada Contra la Tuberculosis

Habrá una gran cruzada contra la tuberculosis, que se iniciará el 24 de marzo próximo, con el lema "Tuberculosis, enemigo del hombre". Se ha constituído una comisión integrada por representantes de la Sociedad Argentina de Tisiología, Sociedad Argentina de Medicina Social, Sociedad Argentina de Medicina Interna, Sociedad Argentina de Pediatría, Sociedad Argentina de Cirugía, Sociedad Argentina de Radiología, Sociedad Argentina de Medicina Preventiva, Sociedad Argentina de Medicina Legal, Sociedad Argentina de Medicina Deportiva, Sociedad Argentina de Medicina Industrial, Sociedad Argentina de Medicina Aeronáutica, Sociedad Argentina de Medicina Tropical, Sociedad Argentina de Medicina Militar

Iniciaron Hoy el Paro los Obreros Rurales de Santa Fe

Por Primera Vez en el Mundo Será Rescatado un Avión que se Halla en Una Meseta, a 1.500 Metros de Altura

La Aeroposta Argentina Intentará Recuperar al Ibaté, que Hizo un Aterrizaje Forzoso

EMPRESA extraordinaria esta de rescatar un avión, cuya gigantesca estructura yace sobre una meseta, a cerca de 1500 metros de altura. Tan extraordinaria como que es la primera vez en el mundo.

El avión Ibaté —un Junker trimotor— pertenece a la Aeroposta Argentina, su piloto se vio obligado a aterrizar en julio del año pasado sobre la nevada meseta del lago Buenos Aires, a raíz de una tormenta de nieve. Pese a la ventisca y al hecho de descender en un terreno desconocido, la pericia del piloto permitió un descenso feliz. No ocurrieron desgracias personales y tanto los 16 pasajeros como los cuatro tripulantes del avión pudieron ser rescatados por personal de la empresa, al cabo de un trabajoso ascenso a caballo y a lomo de mula.

EN LA MESETA HELADA. — *Estas escenas de las operaciones previas al rescate del gigantesco Junker que realizó hace un año un aterrizaje forzoso en la meseta del lago Buenos Aires, ofrecen una clara idea de las dificultades que debían afrontarse. Un equipo de veinte hombres trabaja actualmente en la habilitación de la pista de emergencia desde la cual reemprenderá el vuelo el Ibaté. Estos hombres, que se encuentran en un lugar casi inaccesible, son trasbordados desde aviones.*

● Tarea ardua y difícil

La Aeroposta Argentina se ha preparado rescatar el aparato, que no sufrió daño alguno y se encuentra en excelentes condiciones. Es una tarea ardua, aunque factible. La empresa dispone de los medios y del personal capacitado para llevarla adelante.

Desde el aeródromo de General Pacheco salió en las primeras horas del martes un avión Douglas D. C. 3 y un Junker Ju 51, aparatos que con el personal especializado y los motores de recambio a su bordo aterrizaron en la pista de emergencia, habilitada en esa meseta que se recorta a pique sobre el lago Buenos Aires a unos 1700 metros de altura.

En las oficinas centrales de la Aeroposta Argentina tuvimos oportunidad de hablar esta mañana con el director delegado de la empresa, Dr. Ernesto Pueyrredón, y con el comandante del Douglas D. C. 3 que intervino en la misión, señor Dirck Wessels Van Leyden, jefe del personal navegante.

Ambos se mostraban satisfechos del progreso de las operaciones de rescate, cumplidas con entusiasmo y decisión por el personal de la empresa. El Dr. Pueyrredón, que ha sobrevolado la meseta varias veces para verificar personalmente las posibilidades de rescate, nos dice:

—Confiamos en que en el término de 20 días o un mes pueda emprender vuelo por sus propios medios, desde la pista auxiliar que se está preparando en la meseta, el avión Ibaté. Se trata de un aparato, que hemos tirido a Buenos Aires durante la guerra y al que proyectamos destinar a líneas de aeronavegación secundaria, ya que en las demás utilizamos los aparatos Douglas. Ultimamente hemos recibido varios aviones de este tipo, procedentes de los Estados Unidos y construídos especialmente para la Aeroposta Argentina. Algunos de ellos, con capacidad para veinte pasajeros, se emplearán en la línea a Mar del Plata, que será inaugurada el 1o. de febrero. El resto irá a reforzar las demás líneas y se utilizará también en la línea Esquel, la cual será habilitada cuando se constituya la sociedad mixta, con el gobierno nacional. El Junker que se halla en la meseta se encuentra en excelentes condiciones, por lo que estimamos que el esfuerzo del rescate bien valdrá la pena.

● Habla Van Leyden

El comandante Dirck Wessels van Leyden, piloto de probada pericia, que conoce perfectamente el frígido sur argentino, es hombre parco y modesto, que no atribuye importancia a la proeza del aterrizaje en la meseta del lago Buenos Aires.

—En este vuelo —declara— hemos trasladado tres toneladas de carga. Dejamos en la meseta tres motores nuevos y varios bombones que se ocuparán de las tareas indispensables para que el Junker pueda levantar vuelo nuevamente. Descendí sin novedad en la pista de emergencia y realicé el vuelo de regreso a General Pacheco en una sola etapa, cubriendo 1.750 kilómetros en 4 horas y 35 minutos.

● Reabastecimiento por avión

El doctor Pueyrredón, señala que los tres nuevos motores reemplazarán a los que actualmente posee el Ibaté, que han sido perjudicados por el frío, la nieve y la corrosión.

—Uno de los aspectos más dificultosos del rescate —agrega— es la tarea de abastecer a los hombres que se hallan trabajando en la meseta. Tal problema será resuelto mediante el abastecimiento desde aviones, ya que el ascenso a la meseta es sumamente difícil y no siempre posible. Además de la pista de emergencia, en la que aterrizó el Douglas del comandante Wessels van Leyden, se construirá otra, desde la cual reemprenderá vuelo el avión Ibaté, que estamos empeñados en rescatar.

Tal es la proeza que se dispone a cumplir allas argentinas, en un esfuerzo notable que implica la superación de riesgos y que constituye una magnífica demostración de capacidad y coraje.

Se Pagará Como en 1946 al Personal de la Provincia

LA PLATA, 24 (De nuestro corresponsal) — El P. E. autorizó a la Contaduría General a liquidar el sueldo del personal de la administración por el mes de enero, en base a las modalidades que rigieron en el mes de diciembre último.

EN LA AEROPOSTA. — *El director delegado de la Aeroposta Argentina, Dr. Ernesto Pueyrredón, que ha sobrevolado varias veces la meseta del Lago Buenos Aires, cambia impresiones con el comandante Wessels Van Leyden, quien acaba de realizar un aterrizaje en la misma, y con el gerente de la empresa, Sr. Eduardo A. Lobato.*

Dr. VASQUEZ RAMOS
Abogado Mexicano y en Jurisdicción Civil
Asuntos de Familia en
MEXICO 7 Urugüay, Informes GRATIS
Viamonte 986 Ser. p. - U. T. 35-6291

Juan Bautista Martínez, requiérese urgente Lavalle 1494. Dto. 5º

Extenderáse a la Provincia

ROSARIO, 24 (De nuestro corresponsal). — A la 0 hora de hoy se inició el paro decretado por la Federación de Obreros Rurales y Estibadores de la provincia de Santa Fe, a raíz de no haberse dado cumplimiento a los anunciados propósitos de que el Instituto Argentino de Promoción del Intercambio se haría cargo del pago adicional de 5 y 7 centavos por bolsa de trigo y lino exigido por los obreros.

● Se extiende el paro

La huelga iniciada ha tenido un principio de efectividad en toda la zona de la provincia, y según aseguran las autoridades del mencionado organismo obrero, en la semana próxima se habrá extendido a toda la provincia, no siendo difícil que el movimiento de protesta de los trabajadores rurales cuente, asimismo, con la adhesión de otros gremios.

También se asegura que a causa de este paro se paralizarán las actividades que se están desarrollando en la lucha contra la langosta.

Este conflicto ha provocado entre los colonos y el comercio del interior de la provincia un justificado malestar, en razón de que de prolongarse la huelga, no se llegará a recolectar la cosecha, lo que producirá ingentes pérdidas y ocasionará graves perjuicios a la economía en general.

● Se toman medidas

Por su parte, las autoridades gubernativas han debido adoptar diversas medidas tendientes a evitar que se registren incidencias, en virtud de que los huelguistas están resueltos a hacer efectivo el paro e impedir toda maniobra que pueda hacer fracasar el mismo.

Una Importante Contribución al Conocimiento del Polo Sur

El Instituto Geográfico Militar Editó un Mapa de la Antártida

LA opinión pública del país ha recibido con general beneplácito la noticia de que el Instituto Geográfico Militar dio término, hace pocos días, a su magna tarea de confeccionar un mapa de la zona antártica sobre la que nuestra República mantiene soberanía territorial. Impreso en varios colores y en escala de 1:5.000.000, aparece claramente el sector austral de referencia, comprendido entre los meridianos 35° y 74° de Greenwich, el paralelo de 60° de latitud y el Polo Sur, con una extensión aproximada de 4.500.000 kilómetros cuadrados.

● Interesantes detalles

Se destacan en el aludido sector la gran península conocida con el nombre de Tierra de Graham y las archipiélagos adyacentes. Estos últimos han sido dibujados, con mayores detalles, en recuadros marginales, en los que figuran las islas Georgias del Sur, Orcadas del Sur, Shetland del Sur, Melchior, Decepción e Islas Argentinas, cuya toponimia recuerda las exploraciones realizadas en distintas épocas por buques de nuestra marina.

La balinería oceánica, representada por distintos matices de color azul destaca, a su vez, con mucha claridad el llamado Arco de las Antillas Australes, señalado por el banco de Burdwood y los archipiélagos Georgias del Sur, Sandwich, Orcadas del Sur y Shetland del Sur. Además, ha sido incluído un gráfico marginal que muestra el territorio argentino desde el límite con Bolivia hasta el Polo Sur.

● Las expediciones

Como podrá deducir el lector, este aporte al debatido asunto de la Antártida tiene extraordinaria importancia. Son varios los países —el nuestro entre ellos— que han enviado recientemente expediciones hacia aquellas lejanas tierras, tendientes todas a explotarlas y reconocerlas. En América, Estados Unidos y Chile comparten con la Argentina un mismo afán de viajes científicos y de instalación de observatorios con el objeto de fundamentar determinados títulos de soberanía territorial.

Sin duda los trabajos que se efectúen en las regiones polares tendrán un doble interés primario: científico y político. El primero por las observaciones y experimentos con destino a la aeronavegación universal y el segundo por el cambio radical de los medios de guerra intercontinentales, que adjudican a la zona enorme gravitación en la marcha de los futuros acontecimientos. Aparte de ello, la posibilidad de encontrar allí abundantes yacimientos minerales ha determinado, a nuestro juicio, una evolución completa de los puntos de vista sobre la posesión de derechos en el "sexto continente".

● Características

A diferencia del Polo Norte, cubierto como se sabe por una inmensa masa de hielos movibles y que reúne, de tal manera, las características del mar libre, en el Polo Sur se extienden tierras claras, cuyo relieve, suelo neldo que permite la ocupación y autorizá el ejercicio de actos de soberanía. Si bien los tratadistas difieren acerca de la naturaleza jurídica, varias son las naciones que se han atribuído derechos sobre algunas de sus zonas, no obstante la falta de ocupación efectiva, fundándose unas veces en la oriolidad del descubrimiento y, otras, en una discutible dependencia geográfica. Entre dichas naciones figuran, hace ya tiempo, Gran Bretaña, Francia, Noruega y los Estados Unidos, habiendo manifestado aspiraciones similares el Japón y, recientemente, Rusia. Esto aparte, por supuesto, de Chile y la Argentina.

Nuestro país que desde el año 1903 está en posesión efectiva e ininterrumpida de las Orcadas del Sur, reivindica también su derecho a las tierras polares y a Georgia del Sur, no habiéndose omitido ninguna oportunidad de reiterarlo por actos y públicas declaraciones. Así en 1939 al aceptar la invitación que el gobierno noruego efectuara para participar en la Exposición Polar Internacional de Bergen, reiteró su doctrina recordando que la Argentina era el único país que tenía un observatorio permanente en las regiones antárticas, que en marina de guerra había realizado reiteradas expediciones y actos de jurisdicción, y que su territorio, situado en la parte más austral de América, le asignaba una primacía política evidente sobre zonas cuyo son su prolongación geológica.

● Antecedentes

Por si ello fuera poco, quedan aún diversos títulos que conviene recordar: nuestra participación en el salvamento de la misión Nordenskjold en 1903 y la búsqueda de la expedición Charcot al año siguiente; los trabajos efectuados en estaciones meteorológicas y los emprendidos en materia hidrográfica, todos ellos de manera invariable e insustituíbles. Estos son, a grandes trazos, los antecedentes que dan sólido fundamento a la afirmación contenida en la nota oficial dirigida en 1927 a la Unión Postal Universal, en el sentido de que la jurisdicción argentina se extiende a Georgia del Sur, Orcadas del Sur y a las tierras polares no delimitadas.

Todos estos detalles de la trascendente cuestión antártica se encuentran gráficamente ampliados en el mapa que nuestro ejército ha dado a conocer y que con tanto beneplácito ha sido recibido por la opinión pública general del país. El motivo es de indudable satisfacción, porque se refirman así nuestros derechos sobre las famosas tierras polares, al par que destaca a nuestras fuerzas armadas en su digno papel de celoso custodio de la soberanía nacional.

Se Inauguró un Auditórium en la Exposición Industrial

ANOCHE, a las 21, se inauguró en la Exposición de la Industria Argentina el gran auditórium levantado para ofrecer al público concurrente a la muestra, audiciones-espectáculos radiales.

Al acto asistió una concurrencia que colmó las instalaciones.

Las audiciones-espectáculos continuarán desarrollándose todas las noches, a las 21, mientras permanezca en funcionamiento la exposición.

EDICTOS

El Sr. Juez Dr. Cesar A. Fauvety Secretaría 38, llama por 30 días a los herederos y acreedores de don Luis Galante y Verónica Josefa López de Galante. — Buenos Aires 27 de diciembre de 1946. — E. A. H. Juárez, Secretario.

El señor juez Civil, Dr. Cesar A. Fauvety, Secretaría, Mariano J. Grandolli, cita por treinta días a herederos y acreedores de Juan Bautista Parma o Juan Bautista Parma Gio Batta. — Buenos Aires, diciembre 28 de 1946. — Dr. Mariano J. Grandolli, secretario.

El señor juez doctor César A. Fauvety (Sec. 33), cita por sesenta días a herederos y acreedores de José Bocci. Buenos Aires, diciembre 23 de 1946. — Ignacio B. Anzoátegui, secretario.

El Sr. Juez Civil, Dr. César A. Fauvety, Secretaría Mariano J. Grandolli cita por 30 días herederos y acreedores de Matilde Iglesias de Lema. — Buenos Aires, diciembre 27 de 1946. — M. J. Grandolli, secretario.

El Sr. Juez Civil, Dr. César A. Fauvety —Secretaría Mariano J. Grandolli— cita por 30 días herederos, acreedores de Florinda Catalina o Florinda C. Basso. Buenos Aires, diciembre 26 de 1946

LICITACION

Ministerio de Obras Públicas de la Nación

ADMINISTRACION NACIONAL DEL AGUA

Llámase a licitación pública para la provisión de material eléctrico para instalaciones inmuebles. El pliego de condiciones puede consultarse en la Oficina de Compras, Charcas 1890, Capital Federal, de 7 a 19 horas. Las propuestas se presentarán en la Secretaría General, Charcas 1840 1er piso, hasta el 6 de febrero próximo a las 10.30 horas, en que serán abiertas en presencia de los concurrentes. Expte. No. 53.147 - E. 1946. Buenos Aires, enero 17 de 1947. — HECTOR TRAZABAL, SECRETARIO GENERAL.

TARZAN — *Otro Soplo de Miedo* — por E. RICE BURROUGHS

SIR BALALAIKA — *Con las Manos en la Masa* — por R. B. FULLER

VIC FLINT — *El Asesino Misterioso* — por O'MALLEY y LANE

PELADILLA — *Cosquillas Fatales* — por BERNDT

CESAR, EL CAPITAN SIN MIEDO — *Dirigirá el General* — por ROY CRANE

¡QUE VIDURRIA! — *Dilapidación* — por WILLARD

LA JUVENTUD DE BUFALO BILL — *La Pistola Oculta* — por H. O'NEILL

EL VIEJO CASCANUECES — *Sobre el Limpio Tejado* — por R. VAN BUREN

TERRY — *Se Van los Soldados* — por MILTON

ANA, LA HUERFANITA — *No es Cumplido* — por HAROLD GRAY

EL PEQUEÑO ABNER — *En las Delicias de Capua* — por AL CAPP

EL JUEZ JUSTO — *Un Paquito de Boxeo* — por BRENT Y WELLS

VIDA LITERARIA

AUTORES, EDITORES, IMPRESORES Y LIBREROS

Poeta de Siempre, Manuel Alcobe nos Llega en "El Arbol Solariego" con su Noble Voz

CON voz noble y antigua nos llega "El árbol solariego", de Manuel Alcobe. El poeta, que tiene tras de sí —entre otras etapas de su poesía, de sus sueños— unos cuantos títulos —verso y prosa— que abrieron camino a su nombre, ofrece hoy del brazo del lirismo, otro libro de versos.

La poesía había perdido el derecho a la melancolía, a la evocación, a la saudade. La poesía, del brazo de los "isms", se había ido a la guerra. Pero, de la pluma y de las evasiones sobre un cielo limón y malva. Por querer encontrar el alma en desgarrado tránsito de las cosas de la época, estuvo a punto de caer para siempre en un hospital lleno de palabras sin hueso, de huidizas emociones geométricas. Manuel Alcobe emprende camino de regreso. El y su poesía. Su verso, hondo de nuevo. Su verso, de siempre. Y el tiempo. Retorna al "árbol solariego". A ese árbol y esa casa que todo ser tiene allá donde comienzan sus primeros pasos. Y el primer sueño.

En torno a ese ayer, que el poeta evoca con emoción surgen las viejas figuras queridas, florece de nuevo el paisaje, distante ahora, pero más querido, más íntimo y puro, porque la vida nos trató duro y hace nuestros anhelos con la angustia. Manuel Alcobe canta con voz de siempre, con noble voz antigua, los sentimientos de siempre. Porque el arte —refiejo de la vida— no es más que un constante viaje de retorno a emociones eternas. Trae su conquista de imágenes: el mediodía, un "tiroteo de sol", "el aire va pasando sus misteriosas semillas en gran silencio de pájaros dormidos"; hay "calles de olvido" y el gris y el rosa de la tarde se funden en un cielo íntimo y alto.

Bienvenida esa nueva obra de Manuel Alcobe, poeta de siempre.

MANUEL ALCOBE

¿ADONDE VA EL GENERO HUMANO?

Extraordinario Movimiento Bibliográfico se Registrará Este Año en Nuestro País

"CRITICA" siempre atenta al movimiento cultural, uno de cuyos exponentes eternos es el libro, dará, con este serie de reportajes y notas, una visión panorámica del gran desarrollo del libro argentino que se registra en el país.

EL año 1947 se presentará la Editorial Nova —dirigida por Arturo Cancela, con una trayectoria de verdadera excepción, figurando en primera línea, a la inauguración de su colección "La vida del espíritu", bajo la dirección del doctor Bucelarelli. Sus primeros títulos son: "El espíritu de la filosofía moderna", de Royce, y un libro de Francisco Romero, "Ideas y Tiempos".

Gran novedad también será la iniciación de la Biblioteca de la Cultura Francesa. Baste la relación de autores que aparecerán para ver al alcance de esta colección: Louis Aragón, Jean Cocteau, Paul Éluard, Max Jacob, Saint-Exupéry, Jéréaumont, Michaud, Duhamel... Se publicará el conocido de Colom, sobre Valéry y "El paso del Señor", de Luc Estang, que tanto conmovió al mundo.

La Biblioteca Americanista que tan bien fué recibida por el público lo dará nuevamente el interés por los problemas americanos, continuará su labor una obra de valor excepcional debida al profesor Serrano y que titula "Los dos Viajeros argentinos".

Viajeros de las Américas, dirigida por Luis Aznar, incorporado a la activa dirección de Nova, prepara como primeros títulos del año "El Nuevo Mundo", de Vespucio, y "Descubrimiento del Amazonas", de Carbajal.

La "Biblioteca Histórica", dirigida también por Aznar, se enriquece con "Cinco etapas de la civilización griega", de Mossé, y "Los ideales morales de nuestra civilización", de Tsanoff.

De Clemente Cimorra se publica un "Galdós", en "Grandes Vidas". Y luego un "Sarmiento", de Capdevila, y un "Mitre", de Juan Romero.

En "Los Hombres Representativos" viene el extraordinario Roosevelt, de Mackenzie, y un magnífico "Amegghino", de Márquez Miranda.

En la prestigiosa "Nuestra Deuda con Grecia y Roma", aparecen "El Estoicismo" y "Eurípides". Los dos marcando su influencia en el mundo de hoy.

En "El Arbol de la Ciencia" y "Extensión Universitaria", colecciones dirigidas por el doctor Munis, se publicarán "El niño en la cultura de nuestra época", de Giselli; "La lucha contra la poliomielitis" y "La matemática de los musulmanes españoles", de Francisco Vera.

"El gran acontecimiento de "El Espejo del Mundo" lo recordamos para la presentación de Priestley, con sus "Buenos Camaradas".

"La Marcha del Progreso", de la Universidad de Oxford, continúa con la "Ingeniería Civil al Día".

Además continuarán su ritmo las colecciones: Mar Dulce, Nuestra América, El Labardén, Camino de Santiago, Romántica, Arte, Páginas Intimas, El Mirador, Siglo XIX y Maldito y Mundanos.

Otras dos grandes novedades serán las apariciones de dos nuevas colecciones: "Arcilla", popular y revoltosa, que se inicia con "Pequeñeces importantes", de Chesterton, y "La lámpara maravillosa", colección de cuentos que se inicia con "Arquitectura del Insomnio", con prólogo de Borges.

Fuera de colecciones y como libros que inician el combate en la temporada que comienza en marzo aparecerán: "Cine Francés", de Villegas López; "Historia Gráfica del Cine", de Millingham, y "Estampas de León de hace mil años", de Sánchez Albornoz.

Las mayores satisfacciones de 1946 han sido para Cuadrado la nominación distinguida concedida en Estados Unidos a Luis Seoane por su "Homenaje a la Torre de Hércules", dibujos que fueron considerados como de valor excepcional; los premios nacionales del Uruguay concedidos a Esther de Cáceres y Clara Silva y la feliz aparición de la "Crónica del Hombre", de Alberto Girri... Y otra profunda satisfacción el creciente interés de Nova en toda América y ya en Europa, especialmente en España.

Para el año 1947 quizás las presentidas satisfacciones sean la aparición de su primer libro en América: "Pintura Gallega Contemporánea" y la aparición de poesía encomiado que cerrará el año de actividad.

Documentado Libro sobre Radioingeniería

La Editorial Haas, que deya publicada una serie completa de obras técnicas, especialmente seleccionadas para el especialista y el aficionado, acaba de ampliarla con la colección con un "Manual de Radioingeniería", obra escrita por más de 23 especialistas de los Estados Unidos, dirigida y ordenada por Keith Henney, miembro del Instituto de Radio Ingenieros y autor de "Principios de Radio" y "Electron Tubes in Industry".

Se trata de una obra de alterto valor significa un verdadero esfuerzo editorial en el que nada se ha escatimado. El volumen consta de más de mil páginas y está dividido en 22 secciones, profusamente ilustradas con diagramas. La obra de gran interés para los especialistas en la materia, agota por completo el tema.

En un país como el nuestro, donde se asiste a la iniciación de una pujante época industrial, con la consiguiente demanda de especializados. Haas, con sus manuales técnicos, cumple una importante función, sobre todo como contribución a la capacitación técnica de operarios especializados.

critica

EL DIARIO DE BUENOS AIRES PARA TODA LA REPUBLICA

Registro Nacional de la Propiedad Intelectual Nº 225.300

Año XXXIV — Buenos Aires, Viernes, Enero 24 de 1947 — Nº. 11.650

Escribe ULYSES PETIT DE MURAT

"Pasiones Terrestres" Afirma el Poeta Intenso que Hoy en Enrique Molina (h.)

UN volumen pequeño y cuidado, que da a la estampa Emecé con un decorativo dibujo de Juan Batle y Planas, contiene "Pasiones terrestres", el último libro de Enrique Molina (h.). El autor de "Las cosas y el delirio", que recibiera la consagración del premio "Martín Fierro" de la Sociedad de Escritores en 1941, nos acerca el fervor de su voz joven (y, además, la de más resonancia y vitalidad entre la promoción que sigue a la aun no lejana de la generación "Martín Fierro"), mediante dos temas esenciales: su rodar por los puertos y las costas del mundo y sus líricos recuerdos del Alto Paraná. Nos sorprende en él la intensidad con que aborda el tema ¡a ansiedad sensual con la que busca su pulpa y la desnuda.

Aunque aun padezca Molina influencias no suficientemente elaboradas, su verso ya tiene jerarquía. Sacrifica el abalorio y transita con animo encendido los duros caminos de la contemplación poética. La especie de resplandor de santidad que hay en el poeta — en la permanente vigilia de la creación, bajo el clima de una inquietud que Claudel no quería que se conformara "con nada menos que con todo el universo"— está en Molina.

Sus formas son libres y claras. La arquitectura tiene mucho de carnal, de corpórea. Si nos dice: "No huyas. Es la lluvia: apenas unas frases melancólicas— en las tumbas silvestres", se deja ir con la misma lluvia. Su frase —sonora, bajo el multiplicado envión plateado. Así cuando menciona a la noche, como la gran pantera o "la impúdica muralla de la vida en un pecho".

También trabaja en hondura. Todo su libro trasciende una emoción contenida, una especie de adiós transido. Es ese mismo tono de despedida el que magnifica las cosas mencionadas en "Pasiones terrestres" y les da una fuerza de raíz que asoma, pero que no quiere resprenderse del suelo, por más escurro y secreto que sea.

En las enumeraciones Molina agrupa efectos de colorido denso, vibrante, violento. Hay muchos pluralidad en "Arcilla de las lluvias", en "Puertos calientes" y otros poemas. Por todas estas calidades que superan amplísimamente ciertos descuidos, algún barroquismo y determinados aproximamientos que traslucen un ánimo ligeramente desordenado, "Pasiones terrestres" se sibla como uno de los libros de poesía mejores de los últimos tiempos.

Interesante Material Publicó "Futuro"

Es un centro de constante superación la Editorial Futuro acaba de brindar al público lector tre sobras de ediciones. Son ellas: "Arte y Artistas de Europa y América", por Julio Paizó; "Psicología Aplicada", de Henri Wallon, y "Alerta en el Río", de Lilian Helmsn. "Alerta en el Río", la intensa obra conocida por nuestro público a través de una versión cinematográfica, pertenece a la "Serie Teatral", de la colección "Los Modernos" que dirige con cariño Pablo Palant y Luis Ordaz.

El mistorio y conocimiento de la personalidad humana es el tema desarrollado en la obra de Henri Wallon, "Psicología Aplicada" que nos presenta en forma clara y documentada la utilidad y el abrojo de los tests.

La valiosa obra crítica de Payró merece un especial comentario el cual aparecerá en estas mismas páginas en breve.

Dos Libros de Emilio Solanet

El profesor Emilio Solanet acaba de publicar en el sello de Ediciones AGEU hermanas ediciones de Jorge D. Campos dos documentados volúmenes: "Caballo Criollo" y "La Cría del Vacuno y la Remonta". Ambos volúmenes, ilustrados con un copioso material fotográfico, bajo-cuidadosamente editados enfocan dos temas de gran interés no sólo para el hombre de campo sino para el estudioso y el aficionado a los temas de nuestra tierra relacionados con el caballo, su historia, su biología y el papel desempeñado en la vida rural tanto en el pasado como en el presente argentino.

A LIBRO CERRADO

- Una evocación del cantante criollo es "La vida de Carlos Gardel", escrito por Razzano y escrita por F. García Jiménez.
- Vigorosa pintura de la España de los exiliados en "Éxodos", de Manuel Andújar editada por la Editorial Centauro y distribuida por Almendros y Tilas.
- "Renovación y Liberación", capítulos de la obra del gobierno de febrero, debido a la pluma de Juan Bialaroch, contiene una relación documentada de la obra cumplida en el Paraguay por los gobiernos surgidos de aquel acto.
- "Miscelánea en serie y en bronce", es la obra de Gil Gamesa, Alberto Ghiraldo, como lo indica su título, reúne trabajos de distinta índole, en prosa y en verso.
- "Clasificación y sociografía", por Miguel Figueroa Román.
- Con "Retorno de la primavera", Fina Warschauer afirma sus dotes de crítica con una obra de positivos méritos, cuya edición bajo el sello de la Editorial Claridad.
- También publicado por la Editorial Claridad hemos recibido ter "Derecho Constitucional Soviético", un estudio con el texto de las constituciones de la U. R. S. S.
- Espasa Calpe acaba de dar a la estampa, para su colección Austral, ediciones de "Fábulas", de Samaniego; "Héroes y Caudillos", de Bernard Shaw; "El crítico como artista" y "Ensayos", de Oscar Wilde, y "El valor de la ciencia", por Henry Poincaré.

POR MOLAS

Cinematográficos

La Historia de los Apellidos

Martínez, Símbolo de Humildad

EN el mundo de los símbolos, Marte es el dios de la guerra, Eolo, el coloreado Jupiter en el Olimpo. Y se le representa como un joven impetuoso y viril, con la lanza en la mano. Los antiguos guerreros partían a la pelea a la muerte con el nombre en los labios. Los campos de batalla eran campos de gloria y la muerte heroica un camino hacia la divinidad, porque la raíz de Marte es mar, es decir, luz y belleza.

● **Nace el mito romano**

En aquellas épocas antiguas, cuando la humanidad no se había convertido todavía al monoteismo, y aceptaba el culto y la adoración de distintos dioses, surgió remoto que nos llega a través de las hellas canabrías de la leyenda, los dioses y los hombres, la tierra y el cielo, vivían fundidos en un abrazo, tierno tuvo amores con la vestal Rea Silvia y el fruto de ese amor fueron los gemelos Rómulo y Remo, que fundaron Roma.

● **Nace la humildad**

La forma adjetivada de Marte es Martín, que simboliza el aire marcial y majestuoso del soldado. Martín debería, pues, simbolizar la fuerza y la arrogancia. Pero cuando los dioses bajan a la tierra y nacen humildes. El Niño. La verdadera gloria resplandece por sí misma, sin necesidad de otros brillos circunstanciales y accesorios. Así la popularidad del nombre de Martín no se debe a un guerrero, sino a un santo.

En un pueblecito vecino de Hungría, hacia el siglo tercero de nuestra era, nació un niño cuyos campesinos y gente iría buzar vieron crecer inclinado a sentimientos de soledad y mística. Este niño fue después soldado, no por inclinación propia, como es de suponer dado su carácter, sino por el imperio de los hechos y de su tiempo. Un día encontró un mendigo en que se moría de frío, falto de abrigo, que y roguó con que cubrir su flaco cuerpo. El joven Martín partió en dos pedazos su capa y le dio la mitad al infeliz.

Poco después, se le aparecía Cristo, enalteciendo su gesto. Esto señaló para siempre su camino. Se convirtió a la religión cristiana, convirtiendo también a sus familiares. Después se fue a una isla desierta donde se entregó a una vida ascética, hasta que el conocimiento de sus virtudes por el mundo exterior le obligó a aceptar el obispado de Tours.

● **Los herederos del santo**

La derivación castellana de Martín, o mejor, el apellido que se forma con la desinencia "ez", fué Martínez.

Abundan los Martín en Francia, Alemania e Inglaterra y los Martini en Italia, todos apellidos derivados del nombre Martín. Pero es en España donde, al vez por ser mayor el culto a este santo, se extendieron más los Martínez.

El apellido Martínez se convirtiendo, poco a poco, como representativo de pueblo. Apenas si encontramos Martínez en las listas de los generales, de los diplomáticos, de los grandes hombres, de los conquistadores de los siglos XVI y XVII.

Los Martínez, con los Pérez, se pierden en la aventura anónima, en el laborío de las tierras, en el servicio desinteresado y en los menesteres humildes.

Cuando los Martínez se célebre, o bases la celebridad, une su apellido paterno a un brillante apellido materno. Y si el apellido falta, recurre a un sendonímo.

como lo ha hecho el matrimonio posterior Joaquín Martínez Ruiz, que es célebre en el mapa de las letras hispanoamericanas con el seudónimo de Azorín.

Para encontrar a los Martínez españoles, hay que recorrer las aldeas, las tierras grises y secas de Extremadura y Castilla, los pueblos y los campos. O descender a las filas sin graduación del ejército. O a los puestos burocráticos secundarios.

Parece que los Martínez han heredado los sentimientos del santo que dió origen a su apellido. Para algunos, esto no sea tal vez una ebriedad. Pero para los más, está significa el más grande de los méritos.

Hay ciertos apellidos de esplendor y brillo mágicos, que solo al pronunciarlos nos parece que nos trasladamos a un campo de batalla. O que estamos a punto de engarzar de nuevo el mar —como en el siglo XVI— en busca de tierras y riquezas fabulosas. El apellido Alba cruz, de punta a punta, toda la historia de España. El de Cortés, la de la conquista de América. El de Romanones, la de la magnífica borbónica. El de...

● **Defensa de la humildad**

Pero nosotros nos quedaríamos siempre con el de los Martínez. Los Martínez laboran las tierras, construyen casas, son soldados anónimos, de aquellos que mueren "sin lágrimas y sin gloria, pero en su puesto". Con ellos se puede formar un mundo de paz, de tranquilidad, de armonía, que es lo que la humanidad intenta conseguir y por lo que los hombres desde que alumbró el sol del primer día de la creación.

CORREO ARGENTINO Central (B.) Nor. Patagonia

FRANQUEO A PAGAR CUENTA Nº 35

TARIFA REDUCIDA Concesión Nº 10

ROSA de los VIENTOS

★ Historia de la tijera

EL tesoro cotidiano de la mujer, tiene un remotísimo origen su nombre proviene del latín "costus", que quiere decir cortada. El nombre de tijeras fué primitivamente "cisel", asegurándose que mucho antes todavía se les llamó "forbes". No siempre tuvieron la forma con que hoy se las distingue. En la antigüedad se cortaban con dientes de animales muy afilados de un lado, o con piedras de jaspe y de cristal de roca finamente pulidas. Después llegaron las hojas de bronce, más afiladas y más cortantes. Fué cuando empezaron a reunir en dos estas últimas que las verdaderas tijeras alcanzaron su forma definitiva. Esta forma se conoció en el siglo XVI en todo el mundo. Hechas de oro o de plata, estaban adornadas con piedras incrustadas de piedras preciosas y profusas por estuches dessagnadas.

Fué a mediados de ese mismo siglo cuando un italiano dió crear las dos hojas y el ojo dadiéndos anillos en los extremos. El duque de Florencia tuvo la galantería de enviar a la reina de Francia un par de esas nuevas y sobrizlas tijeras. Después de eso, fueron mucho camino.

(Tijeras.) Tinger).

★ De nuevo al colegio

TIENEN ahora los Estados Unidos 125.000 veteranos de guerra en el colegio. Y para el próximo curso tendrán 600.000. Todos ellos se han acogido a la ley de derechos de los combatientes que les ofrece instrucción y libros gratuitamente, más 50 dólares mensuales a los veteranos solteros y 75 a los casados. En gran parte estos alumnos son mayores, más instruídos y más industriosos que los estudiantes comunes.

(Habana).

★ Autor de un himno

EN la ciudad de Poznán, a los sesenta y ocho años de edad, falleció recientemente, el notable director de orquesta y compositor polaco Feliks Nowowiejski, una de las más destacadas figuras artistas de su país. Nowowiejski, fué el autor de la música del himno nacional polaco, titulado "Rota", y entre un texto de la poetisa María Konopnicka.

("Bildbark", Caracas).

★ Todos parientes

EN Clinton, Massachusetts, Mark O'Toole, arrestado por el agente de patrulla Martin O'Toole, a causa de una queja de John O'Toole, fué recluído en la comisaría Central por el escribiente Edward O'Toole hasta que el juez de distrito, George O'Toole, le impuso una multa de diez dólares por curiedad.

("El Tiempo", Bogotá).

Wally Zenner Editó un Libro de Poesía

Demostrando que sus actividades exclusivas no han interrumpido para nada con una firma vocacida, Wally Zenner nos da ahora "Vocación de cabaña", su cuarto libro de versos.

Desde que Jorge Luis Borges —falaza los jóvenes prestigios de esta voz, Wally Zenner ha seguido un camino de depuración. Sus rimas son más hondas; su vocabulario más firme y de más alta jerarquía.

Como todo poeta siente el profundo "desamparo de su voz". El tema obsesivo de la muerte informa muchos de sus mejores hallazgos. Ve como una desesperanza de sorna otras tantas muertes.

También hay misticismo en sus estrofas. Una actitud religiosa que tiene mucho de inquietud extraviada. Y la angustia del poeta frente a la realidad que se desnuda bajo una luz agria y tiranía.

El extenso volumen de Wally Zenner compone un frieze de tono dramático en que tan sólo habría que reprochar, de vez en cuando, un alcoplamiento excesivo de colores de siluetas que se entrecruzan violentamente, entre un prógigo torrente de palabras, pero en el que no podemos dejar de alabar la fuerza de una inspiración auténtica y la búsqueda cabosa de una temática noble.

"Mel del Diablo" en la Realidad Boliviana

Leer trescientos treinta páginas para enterarse de que existen rascacielos en París, que la justicia es venal, que los capitanes manejan la política, que los obreros se emborrachan, que dicen malas palabras, y que la sensualidad juega un papel importante en los acontecimientos de la vida, es llegar a la inevitable conclusión de que novelista lector se han prodigado en el esfuerzo.

Augusto Céspedes tenía en sus manos un tema interesantísimo para "El metal del diablo", pero lo logró escapar, tornarse fluído e incoherente, por intrascendencia en el punto de vista. Le precupó tanto el aspecto social del trabajo en las minas como el político y financista que lo rodea, y de este equilibrio en el plantear resultó su libro sin una línea definida por la cual llevar el interés del lector. Como biografía de un rico propietario de minas —que parece ser el numen inspirador de la obra— está recargada de detalles accesorios relatados al elemento humano que interesa en su fortuna; como alegato y pintura del medio minero, adolece de la descripción de ambientes de gobierno y sociedad.

Naturalmente, para los bolivianos no cabrán tales reservas porque todos aquellos entretienen tienen un interés que a nosotros escapa. Mas una novela lograda —y sirve ejemplo de ejemplo "La Virgen"— debe tener igual atractivo dentro y fuera del país.

Existen, por supuesto, capítulos donde la pluma de Céspedes conforma redondamente ese "desierta tum" y que llegan a justificar la lectura. De no haber escrito "El metal del diablo" en momentos de apasionamiento político de Bolivia, en cuya revolución nacionalista de 1943 participó activamente, la novela, seguramente la novela seria más cerrada en su relato —aunque quiera que sea el punto de vista— y podría decirse, como lo hizo una oficina boliviana, que es un "libro bello, amargo y profundo".

DARIO QUIROGA

El Nuevo Rico por Hector

CUESTION DE SESOS

El señor que no tenía nada que hacer resolvió salir a caminar un poco a ver de que el sol estaba bravísimo y la temperatura era sofocante. Caminando por la sombra recorrió unas cuadras hasta que el cansado de andar, se sentó en un banco cavilaba que como si tal cosa, a cabeza descubierta. Salió de su refugio y tocándole el hombre le dijo amablemente:

—Perdone que le moleste mientras está trabajando, pero ¿no sabe que el sol puede dañar su cerebro si se expone a sus efectos de esa manera?

—¿Y el pión, secándose la traspiración que cubría su rostro, replicó framente:

—¿Y usted cree que si yo tuviera cerebro estaría trabajando en esto?

NOVELA SUPERSINTETICA

Se asoma al balcón cuando caía la macera de arriba. Ya le sacaron los puntos.

MILAGROS

Un señor que estaba tomando cerveza con un amigo, se sintió inclinado a las conversaciones de altura y le pregunto de pronto al amigo si creía en los milagros.

—Por supuesto que sí —fué la repuesta— el otro día un auto cayó a dos pasos de mi mujer y ella se quedó sin hablar por media hora.

ATAQUE

Llevaron preso a un paisano borracho que había atacado a un perro con un facón hirviéndolo malamente. Y el comisario, hombre alto, elemento a los animales, le reprochaba el detenido su actitud.

—Y si el perro lo atacó, como usted afirma —le decía— ¿por qué no vez de darle con la punta del facón no le dió con la empuñadura?

—Ah, sí? —repuso el preso— ¿y el perro por que en vez de atacarme con los dientes no me atacó con la punta de la cola?

ES DIFICIL QUE LE CREAN

Si dice que nunca miente incurre incrédulo cuando le quisieren leer su porvenir en las líneas de la mano.

* * *

Si afirma que no terminó por creer que era cierto cuando le vaticinaron fortuna y salud.

CASAMIENTO

Después de haber pasado dos horas en auto, el joven detuvo el coche a la vera del camino y mirando fijamente a la hermosa muchacha que le acompañaba le dijo dramáticamente:

—Debo hacerte una confesión... ¡soy un hombre casado!

La muchacha respiró con desahogo y contestó sonriendo:

—¡Uf!... ¡Menos mal!... Creí que iba a decirme que el coche no era tuyo.

¿NO LE SUENA A HUECO.

—Pasé una noche entretenida escuchando sus versos...

LA COPLA DE HOY

Cuando tu boca quiera decir lo que no siente; no olvides que tus ojos son boca que no miente.