Seis Mil Delegados del P. Peronista Aguardan la Palabra del Gral. Perón

(INFORMACION EN LA PAGINA TRES)

TRUMAN ADVIERTE AL MUNDO LIBRE QUE DEBE ESTAR PREPARADO PARA RESISTIR LA AGRESION

Solicita al Congreso 1.450.000.000 de Dólares para la Entrega de Armas

Agregando que Rusia Creó un Ambiente de Miedo y Peligro en Europa

Crítica

DIOS ME PUSO SOBRE VUESTRA CIUDAD COMO A UN TABANO SOBRE UN NOBLE CABALLO PARA PICARLO Y TENERLO DESPIERTO (SOCRATES)

5 a 20 CENTAVOS PARA TODO EL PAIS

FUNDADO POR NATALIO BOTANA EL DIA 15 DE SETIEMBRE DE 1913

AÑO XXXVI — Inscripto en el Registro Nacional de Propiedad Intelectual con el N.º 262.868 — BUENOS AIRES, LUNES, JULIO 25 DE 1949 — El Diario de Buenos Aires Para Toda la República — No. 12.514

Pide la Aprobación Inmediata del Plan

WASHINGTON, 25 (United). — El presidente Truman envió un mensaje al Congreso solicitando fondos de 1.450.000.000 de dólares para ayudar a los firmantes del Pacto del Atlántico y otras naciones libres a consolidar sus defensas.

Acompañó al mensaje de Truman un alegato del Departamento de Estado en favor de la pronta aprobación del mensaje, advirtiendo al Congreso que cualquier demora en la misma "debilitará nuestras probabilidades de trabajar y vivir en paz". Además, el Departamento de Estado emitió un folleto de 41 páginas, en que se explica el proyecto de armamentos y se culpa a la U. R. S. S. de combatir los principios democráticos.

Advertencia a las naciones libres para que estén preparadas

El mensaje del presidente Truman dice: "Cuanto mejor preparadas estén las naciones libres para resistir la agresión, menos probabilidad habrá de que tengan que utilizar las fuerzas que han preparado".

Añade que "ayudar a las naciones libres a adquirir los medios de defenderse es la obligación que entraña la iniciativa y jefatura (leadership) que asumimos en los asuntos mundiales".

El freno contra la agresión es el poderío militar

Truman dice: "En estos momentos, el poderío militar, que es el freno más ingente de la agresión, se concentra en Estados Unidos a 3.000 millas de Europa. Debe aclararse que Estados Unidos no tiene ninguna intención de permitir —en el caso de agresión— que los pueblos de Europa occidental sean atropellados antes de que se logre derrotar a su propio poder (el de los EE. UU.). El programa de ayuda militar que ahora se propone es seguridad tangible de nuestro propósito en este respecto".

Truman destaca que la carta de las Naciones Unidas obliga a las naciones afiliadas a resolver pacíficamente las diferencias internacionales, pero "nos hemos enterado, sin embargo, de una verdad infortunada: que esta obligación, por sí sola, no basta, en los momentos que corren, para eliminar el miedo a la agresión y la violencia internacional. El desarrollo de los sucesos mundiales producidos desde 1945 no nos ofrece ninguna certeza de que los miembros de la UN cumplirán estos principios en la práctica. En realidad, hay pruebas de lo contrario, pruebas de que, persiguiendo fines egoístas, algunas naciones han recurrido y pueden recurrir otra vez a la amenaza o el uso de la fuerza".

Naciones a las que afecta el mensaje de Truman

La proposición de Truman afecta directamente a Gran Bretaña, Francia, Beneiux, Canadá, Noruega, Dinamarca, Portugal, Italia, Islandia, Grecia, Turquía, Irán Filipinas y Corea. Las naciones latinoamericanas entran en los alcances de la proposición hasta donde alcanza la magnitud de los armamentos que serán autorizadas a comprar con sus propios fondos.

El Departamento de Estado, por su parte, previene que Estados Unidos "no puede darse el lujo de proceder como un ermitaño en cuestiones atingentes a la defensa nacional. Nosotros también necesitamos amigos —dice— y que esos amigos sean fuertes para coadyuvar a la defensa de nuestra seguridad".

Cúlpase a Rusia de hacer necesario el programa

El informe emplea un lenguaje fuerte al culpar a Rusia de la necesidad de semejante programa. Defendiendo el programa militar, el Departamento de Estado culpa a Rusia de la necesidad del mismo, y añade a "las tácticas obstruccionistas y el mal empleo del veto" por parte de Rusia en las Naciones Unidas; asimismo culpa a "las influencias perturbadoras del Soviet, que atacan la sociedad mundial". Destaca que EE. UU. sigue apoyando completamente a la UN y a sus propios principios, pero dice que la armonía de los poderes no se ha materializado desde que terminó la guerra.

Truman, por su parte, dice que Rusia "deliberadamente ha creado un ambiente de miedo y de peligro en Europa". Expresa que, frente a lo sucedido en Grecia, en Berlín y en el Irán, las naciones de Europa occidental necesitan apoyo de los armamentos norteamericanos.

El pacto de Río obliga a la defensa continental

WASHINGTON, 25 (UP). — El mensaje del presidente Truman dice con respecto al hemisferio occidental:

"En este hemisferio hemos asumido obligaciones de defensa mútua con otras repúblicas americanas, por el pacto de Río de Janeiro. Nuestro vecino del norte, Canadá, nos acompaña en el tratado del Atlántico norte. Es importante, conforme a los términos de los dos tratados, que ayudemos al Canadá y a las repúblicas americanas a establecer defensas adecuadas apropiadamente coordinadas con las nuestras.

Prohíbese específicamente la entrega de bombas atómicas

WASHINGTON, 25 (AP). — El proyecto presentado por Truman al Congreso propone amplios poderes, pero prohibe específicamente la entrega de bombas atómicas a cualquier país.

El Departamento de Estado dió a publicidad el texto de la propuesta ley destinada a apoyar el Pacto del Atlántico Norte. Al mismo tiempo, el presidente Truman pidió al Congreso, en un mensaje especial, que apruebe dicha ley.

Esta acción presidencial de hoy es la secuela del vivo debate realizado en el Senado respecto a la ratificación del Pacto. La ratificación fué aprobada el jueves pasado por 82 votos a 13, pero parece que el proyecto de ley sobre ayuda de armamentos no tendrá una suerte tan marcadamente feliz, considerándose desde ya que los detalles del proyecto no serán aprobados tal cual los presenta el gobierno. Se darán, según se cree, amplios poderes al presidente, juntamente con la responsabilidad del cumplimiento de los detalles de la ley.

Delegados peronistas. — Una vista de la concurrencia que asistió esta mañana en el Príncipe George, integrada por los delegados que asistirán a la asamblea nacional del partido Peronista. En el acto matutino y previo al de la asamblea, hizo uso de la palabra el diputado nacional, doctor Héctor J. Cámpora, para referirse a diversos aspectos y significación de la asamblea peronista que se inauguró esta tarde. — (Información en la página TRES)

Reiniciaron la Ofensiva Contra el Vaticano los Gobernantes de Praga

Dicen que Moscú les es Siempre Preferible

PRAGA, 25 (United). — **Jefes comunistas checoslovacos, encabezados por el primer ministro Antonín Zapotocky, lanzaron una serie de ataques contra el Vaticano desde distintas partes del país.**

Zapotocky habló en un mitin sindicalista en Trutnov, norte de Bohemia, diciendo categóricamente que si debía elegirse entre Roma y Moscú, Checoslovaquia preferiría a Moscú.

Otras declaraciones

Dijo luego: "Nuestro pueblo encontró un verdadero amigo y aliado en el Este. Nunca planteamos la cuestión Roma o Moscú. Pero si el otro bando nos lo pide, que nadie dude de que la respuesta de nuestra nación será clara: Moscú, Stalin, el socialismo".

Advirtió que Checoslovaquia no dejará que ningún poder reaccionario, ni tampoco el Vaticano, intervenga en sus asuntos exteriores. Dijo que el Papa debe haberse percatado de que su excomunión separó de la iglesia "a casi todo el pueblo trabajador de Checoslovaquia".

El abate Boulier

El abate francés Jean Boulier, que el viernes recibió orden de no hablar más en su diócesis de París después del 14 de septiembre, unió su voz a "la defensa de las democracias populares". Boulier conferenció en Sedlec con el ministro de Defensa checo, general Ludvik Svoboda. Boulier, que se encuentra en el balneario de Karlovy Vary (Carlsbad) desde el viernes, manifestó que el Pacto del Atlántico inevitablemente conducirá a una nueva guerra porque "trata de volver a la antigua política del equilibrio de poderes".

Svoboda, por su parte, acusó al "alto clero católico", de practicar el terrorismo "con los curas y creyentes patriotas, sólo porque ellos detestan los abusos del Viejo Mundo y saben combinar su fe en Dios con la lucha por el socialismo".

En la ciudad de Vestin, en Moravia, el ministro de Transportes, Alois Potr, presidente del partido del Pueblo, declaró anoche que "ningún gobierno ha asumido hacia las cuestiones religiosas una actitud más favorable" que él actual.

Congreso en Budapest

PRAGA, 25 (AP). — La prensa checoslovaca da a entender que los países satélites del Soviet proyectan convertir el Festival Mundial de la Juventud y los Estudiantes, a realizarse en Budapest en el mes próximo, en su tercer gran congreso pro paz del año en curso. Esa reunión juvenil tratará temas culturales y disputará los juegos deportivos universitarios por décima vez.

Los Rusos Habrían Hecho hace Poco el Primer Ensayo con su Bomba Atómica

PARIS, 25 (United). — La revista semanal "Samedi-Soir", dice en un artículo, sobre el cual tiene derechos reservados, que Rusia hizo estallar su primera bomba atómica con todo éxito el día 10 de julio.

La revista agrega que la explosión tuvo lugar en un punto de la Siberia, entre los 46º de longitud este y los 53º de latitud norte, a unas 500 millas al norte de Stalingrado.

Se agrega en el artículo que un hombre de ciencia alemán, Hans Lakert, que trabajó en las plantas industriales de los montes Urales, informó al servicio de inteligencia británico en Berlín a fines de junio, que los rusos tienen la bomba atómica. Luego se dice que el 4 de julio un capitán de artillería del ejército ruso, Iván Vassilievitch Vodopiano, confirmó la información.

Por lo tanto —agrega la revista— se dió la voz de alerta a las estaciones sísmicas estadounidenses y éstas pudieron el 10 de julio registrar claramente tres explosiones atómicas en Siberia.

Queuille Acusó a las Derechas divisionistas

PARIS, 25 (United). — El primer ministro, Henri Queuille, acusó al ex primer ministro Paul Reynaud y a otros elementos derechistas, de tratar de dividir y derrocar al gobierno.

Afirmó que su gabinete de coalición se mantiene firme, y desafió a los derechistas a provocar un choque definitivo, si se atreven.

El ataque de Queuille se produjo en momentos en que la Asamblea se disponía a reanudar el debate sobre el Pacto del Atlántico.

Reynaud acusó al gobierno de dar un vuelco político

Por su parte, Reynaud acusó al gobierno de haber dado un vuelco político en lo que se refiere a la cuestión del seguro social de los empleados de la administración, diciendo que él y los otros derechistas no estaban de acuerdo sobre el particular.

La sesión de la Asamblea fué levantada, quedando 20 diputados por hablar en el debate del Pacto del Atlántico. Se espera una votación para mañana a última hora, que seguramente será por mayoría abrumadora favorable a la ratificación del tratado.

Evidente Fracaso de las Naciones Unidas

WASHINGTON, 25 (United). — **Este es el texto del mensaje especial sobre el programa de armamentos, enviado por el presidente Truman al Congreso norteamericano:**

"Al Congreso de los Estados Unidos: A fin de continuar y fortalecer nuestro programa en pro de la paz mundial y de la seguridad nacional, yo recomiendo al Congreso que apruebe la ley autoriznado la ayuda militar a las naciones libres, con el objeto de proporcionarles lo necesario para que se protejan contra las amenazas de agresión y contribuyan, de manera más efectiva, a la defensa colectiva de las naciones del mundo amantes de la paz.

Estructura internacional

"Esta ley es parte esencial de nuestros esfuerzos para crear una estructura internacional, capaz de mantener la ley y el orden entre las naciones. Nuestra prosperidad y nuestra seguridad, así como las de otras naciones libres, dependen de nuestra habilidad en establecer con éxito las condiciones para que se restablezca el orden internacional.

Es absolutamente necesario dar mayores seguridades contra el peligro de la agresión, si se desean afirmar nuestros programas económicos internacionales y, en particular, la rehabilitación económica de Europa, factor extremadamente vital para la construcción de la estabilidad en el mundo.

Por la Carta de las Naciones Unidas, cada una de las naciones miembros de la organización, se halla comprometida a solucionar las diferencias internacionales por medios pacíficos y de abstenerse de amenazar con el uso de la fuerza o de usar la fuerza contra cualquier territorio o contra cualquier país. Por lo tanto, al unirse a la Organización de las Naciones Unidas, esas naciones han dado libremente su consentimiento de acatar los principios básicos de la paz y la seguridad internacionales.

Amarga verdad

"Sin embargo, y por tristes experiencias, hemos aprendido la amarga verdad de que, estas obligaciones por sí mismas no bastan, en los momentos actuales para eliminar el temor de una agresión y del desencadenamiento de la violencia internacional. El recuento de los acontecimientos mundiales desde 1945 hasta la fecha, no nos ofrece ninguna seguridad de que todos los miembros de las Naciones Unidas, hayan practicado estos principios de paz y de seguridad.

Recurrirán a la fuerza

"Desgraciadamente, hemos obtenido pruebas de lo contrario. Hay pruebas de que, en la persecución de fines egoístas, algunas naciones han recurrido y, sin duda volverán a recurrir, a la amenaza o al uso de la fuerza. El temor creado por esas amenazas y por el ejercicio de la fuerza, obsesiona a todos los pueblos del mundo y produce condiciones de intranquilidad, de inseguridad, de inestabilidad, que son otros tantos obstáculos insalvables en el camino el prgreso económico y social.

Precisamente, con el fin de reducir esos peligros y de eliminar esos temores, hemos tomado medidas adicionales para apoyar y reforzar las obligaciones incluídas en la Carta de la UN. Mediante el Pacto de Río de Janeiro y con el Pacto del Atlántico Norte, estamos creando una estructura de mutuas obligaciones que evitarán toda violencia internacional en el hemisferio occidente y en toda la zona del norte del Atláántico. Esos tratados nos proporcionan el apoyo, la base necesaria para la ejecución de los principios de las Naciones Unidas.

No toleraron asaltos

"Pero nosotros, aun cuando esos tratados no estaban ni siquiera trazados, nos negamos a tolerar los asaltos contra la integridad de las naciones amantes de la paz cuya conducta se conforma con los principios de la Carta. A esas naciones, asaltadas, les hemos dado ayuda militar y diplomática directa, siempre que se vieron amenazadas de agresión o cuando fueron víctimas de la agresión. Por medio de nuestra ayuda a Grecia y a Turquía hemos dado pleno conocimiento al hecho de que si los principios de la paz internacional deben prevalecer, las naciones libres deben tener medios y voluntad de resistir la agresión.

Pero mientras exista el peligro de una agresión, es necesario pensar siempre en las fuerzas necesarias para repeler esa agresión. Eso, desgraciadamente, es verdad y no podremos nunca alcanzar nuestra meta de paz permanente ignorando las dificultades y los sacrificios sin cuento que se hallan en el camino.

HARRY TRUMAN

Actitud firme

"Es necesario demostrar la misma actitud firme y resuelta que adoptamos para enunciar los principios de la paz, para defender esos principios. Y, mientras mejor preparadas estén esas naciones libres, para resistir la agresión, menos probabilidades habrá de que se vean obligadas a utilizar las fuerzas con que cuentan para repeler una agresión. La policía, en nuestras comunidades, rara vez tiene que recurrir a sus cachiporras y sus garrotes, y casi nunca a sus armas de fuego, pero la paz pública estaría sin duda en gravísimo peligro, si la policía no tuviera cachiporras, garrotes y armas de fuego.

Es necesario hacer los preparativos militares para mantener la paz, no sólo para seguridad de los Estados Unidos, sino también para edificar en todo el mundo una muralla que le dé seguridad a fin de que esté en paz y prospere. Ayudando a las naciones libres a que adquieran los medios para defenderse a sí mismas, es una primaria obligación de la posición de dirigentes que hemos asumido en los asuntos mundiales. Dentro de los límites prácticos de nuestros recursos debemos dar, a fin de que nuestra fuerza y las fuerzas colectivas de los pueblos libres se asocien y formen un todo efectivo.

Ayuda efectiva

"Para que sea efectiva la ayuda que proporcionamos a otras naciones para que se defiendan a sí mismas, debe ser planeada de antemano y muy cuidadosamente, para que no se desperdicie nada de ella. Debe ser muy cuidadosamente asignada para que responda a las realidades y necesidades de nuestra propia seguridad.

Es sobre todo urgente dar cuanto antes los pasos iniciales del programa de ayuda a fin de no perder el impetu que ya hemos ganado hacia la rehabilitación y la estabilidad política del mundo.

Casos de necesidad

"Esos pasos iniciales nos los indican con perfecta claridad los casos específicos de las naciones que necesitan ayuda y la clase de ayuda que necesitan. Consideremos esos casos específicos de necesidades. Muchos son los gobiernos que, preocupados, han requerido, ansiosamente nuestra ayuda militar. Entre esos pedidos no puede haber otros tan significativos y emocionantes como los que nos han llegado desde los países de Europa occidental. Es completamente lógico que aquellos gobiernos se vuelvan hacia nosotros en busca de ayuda y es absolutamente razonable que nosotros les ayudemos, porque su defensa es nuestra defensa y su progreso nuestro progreso y todo cuanto a ellos atañe nos preocupa profundament.

Por dos veces en una generación nos hemos visto unidos a ellos en lucha contra el agresor y a fin de mantener nuestra libertad y la de toros países democráticos.

Restablecer economías

"Durante los últimos cuatro años,

(Continúa en la página siete)

COMO TRABAJAN LOS SABIOS EN LA ARGENTINA

LA OBRA DE LOS HERMANOS

WAGNER

E. WAGNER

DESCUBRIDORES DE LA CIVILIZACION CHACO-SANTIAGUEÑA

LA REVELACION ARQUEOLOGICA MAS IMPORTANTE DE LOS ULTIMOS TIEMPOS

MAÑANA Crítica

PUBLICARA LA PRIMERA NOTA DE UNA SERIE EN QUE REVELARA LA VIDA ESFORZADA Y LA TRASCENDENCIA DE LA LABOR CIENTIFICA DE LOS SABIOS ARGENTINOS QUE DEDICAN SU VIDA A DAR RELIEVE CULTURAL AL PAIS

★ *De Acuerdo al Plan, Podrán Suministrar Armas a Países Latinoamericanos* ★

WASHINGTON, 25 (United). — El Departamento de Estado aclaró que los países latinoamericanos figurarán en las disposiciones que se tomen para suministrar armamentos a otros países, para lo cual el presidente Truman ha pedido autorización al Congreso.

En un folleto intitulado "ayuda militar", que el departamento puso en circulación simultáneamente con el mensaje de Truman al Congreso, la comisión coordinadora interdepartamental dice: "Las repúblicas americanas han dado muestras de su solidaridad en cuanto al mantenimiento de la paz y la seguridad del hemisferio al aprobar el tratado interamericano de ayuda recíproca, que se firmó en Río de Janeiro y que entró en vigor en diciembre de 1948.

Ataque contra todas

"En ese tratado, Estados Unidos y las otras repúblicas americanas convinieron en que el ataque contra cualquiera de ellas será considerado como un ataque contra todas. A fin de facilitar la cooperación militar para la defensa común, las otras repúblicas americanas fueron auxiliadas por misiones de instrucción militar norteamericanas, y por ventas limitadas de equipo militar sobrante. Además, el personal de estos países es aleccionado en instalaciones militares estadounidenses".

El folleto continúa refiriéndose a las otras repúblicas americanas:

"La autorización solicitada por el proyecto para trasladar equipo militar, se aplicaría a las otras repúblicas. Con ayuda de esa autorización se espera que las repúblicas americanas compren cantidades limitadas de equipo militar, compatibles con su situación económica y con la necesidad de la defensa hemisférica.

Amenaza de agresión

"Afortunadamente, en virtud de su situación geográfica y política, los países americanos no enfrentan en estos momentos la amenaza de agresión militar comparable con la que experimentan muchos otros países. En las condiciones actuales se reconoce que la seguridad del hemisferio contra la agresión depende en gran parte de que se asegure contra la misma a las naciones libres situadas fuera del hemisferio.

"Por consiguiente, la seguridad de Estados Unidos y de todo el hemisferio dictan que Estados Unidos dirija su más urgente atención a la tarea de suministrar seguridad a las naciones que están inmediatamente expuestas al peligro de agresión".

La legislación proyectada no encierra ninguna cláusula que asigne fondos a la ayuda militar a las naciones latinoamericanas en forma específica. El estudio de la comisión interdepartamental dice, sin embargo, que se solicitarán 1450 millones de dólares para ejecutar el programa hasta el 30 de junio de 1950, y que se afectarán 300.580.000 de dólares a la ayuda a "otros países" que no firman el Pacto del Atlántico. Esa suma se empleará para gastos de entrega de equipos y ayuda e instrucción técnica.

Firmantes del pacto

Esa suma debe compararse con los 1.093.450.000 de dólares que el Departamento debe asignar a la ayuda a los países del Atlántico Norte. La ayuda al Pacto del Atlántico se dividirá como sigue:

Gastos de la entrega de equipos; ayuda técnica e instrucción correspondiente: 938.450.000 dólares.

Ayuda para estimular la mayor producción militar: 155 millones.

Respecto al uso del material provéido por Estados Unidos por el programa de ayuda militar, la comisión interdepartamental, dice:

"La seguridad de que los materiales y la ayuda entregados serán empleados efectivamente y para los fines que fueron facilitados, requerirá que cada país recipiendario informe cabalmente al respecto; los observadores norteamericanos practicarán inspecciones sobre el terreno y elevarán informes completos. Esto se ha proyectado en el programa.

Hoy

★ Un caso tremendo
★ Los viejos elefantes
★ El escritor y su patria
★ A orillas del lago
★ Hoy: El canal vencido

HAY hechos que designan un estado social y se dice de ellos: es un signo de los tiempos. No puede darse tal especificación, por fortuna, al crimen cometido por ese muchacho de diecisiete años, que hace pensar que la humanidad retrograda, de repente, en uno de sus míseros representantes, hasta la época de los bosquimanos. Matar porque sí, por un afán de dinero que ni siquiera se cumple porque toda la infame cobardía se ha vuelto valor inaudito para cometer una muerte a mansalva, es el saldo final de este episodio en la vida de la ciudad.

MALAS compañías, inclinaciones no corregidas, deseos de lucro, imperativos obscuros de la subconsciencia son los índices que determinaron el delito. Ni siquiera bastó para desarmar esa mano y ese corazón la bondad de la víctima, su trato amable, el recibimiento cordial. Sensibilidad inexistente o adormecida por pasiones primarias.

SABIDO es que las elefantes tienen sus costumbres perfectamente definidas y que entre ellos la tradición fija normas. Tienen sus cementerios propios en rincones desconocidos de las selvas y practican el humorismo y la gratitud. Hacia el Océano Indico marchan, en la región de Kenya, miles de elefantes, como si por el aire se les hubiera transmitido una orden que deben indefectiblemente cumplir. Pronto sabremos si se trata de una decisión de suicidio colectivo, o si los elefantes desean pasar una temporadita veraniega, como cualquier familia más o menos pudiente de la Costa Azul, del Lido o de Florida.

THOMAS Mann, uno de los escritores más famosos de Alemania que hubo de radicarse fuera del país, por las persecuciones ideológicas y raciales del nazismo ha vuelto a Alemania. Recorre la patria nativa y sus ojos observan escombros: ruinas en las calles, en los bosques y en las almas de los habitantes. He aquí una novela que acaso no escriba nunca.

CHURCHILL pintará en Italia, a orillas del lago de Garda (tan conocido en las etiquetas de algunas botellas de aperitivos). Su violín de Ingres es la caja de pomos y de pinceles. No puede decirse que el héroe civil inglés de la última guerra sea un pintor eximio. Pinta mejor con la pluma. Ahí están, para demostrarlo, sus memorias.

LA UN acaba de proponer que se cumpla la cláusula V que recomienda una campaña mundial contra el analfabetismo. Hay países cuya población está compuesta por un 70 por ciento de analfabetos. La obligatoriedad de la educación elemental es un mito en naciones donde parecería que hay interés en que el hombre siga firmando con sus señas digitales. Torres Bodet en su lírico mensaje a los componentes del Seminario de Estudios sobre el Analfabetismo en ambas Américas, expresa que toda persona tiene derecho a la educación. Pero no es en este Continente tan sólo donde ciertos índices estimulan semejantes reacciones. En todo el mundo es necesario instruir las masas. Y en Europa misma, con su secular civilización, el analfabetismo, si en realidad no existe en algunos Estados, es grande en otros.

1909 — En su pequeño aeroplano Blériot cruza el Canal de la Mancha. La noticia es trasmitida por los cables de todo el mundo. Se considera el hecho como una proeza. Blériot ha vencido, desde el aire, al océano. Vamos a reseñar algunos de los hechos memorables que se cumplieron en un período histórico de la aviación, en homenaje a la memoria de Blériot, que el 25 de julio de 1909 dió tan grande impulso a la voluntad y a la ciencia de volar. Al año siguiente, en 1910, Jorge Chávez, ese volador de tan grande memoria, vuela sobre los Alpes, vence las altas cumbres y, cumplida la hazaña, muere al aterrizar, con tan mala suerte que el avión se destroza y apenas si sus ojos tienen tiempo para despedirse de la tierra. En seguida llegan grandes años de progreso para la aviación, que debe decir al mundo lo que significa durante la guerra que comienza en 1914 y termina en 1918. Nueve años después de firmado el armisticio, Charles A. Lindbergh traza una parábola desde Nueva York hasta París y desde entonces todo el mundo se familiariza con los aviones y habla de la aviación como de algo de lo cual depende el futuro progreso de la humanidad.

La conciencia del aire fué debido, en el gran público (no hay nada que triunfe sin el apoyo de la sociedad), fué debida a los aviadores valientes, arrojados, a los que se jugaron la vida o su reputación, como los hermanos Wright, como Maxim, como Otto Lilienthal, como Clément Ader y tantos otros cuyos nombres quedaron inscriptos en las crónicas del cielo.

EL PILOTO

"LO más importante para el vuelo humano es el hombre que vuela. Durante miles de años los antepasados de las aves voladoras han cruzado los aires; por ello todas las aves de esas especies son ahora tan capaces de volar como los hombres lo son de caminar. Y porque los hombres no tienen tales antepasados, no todo ser humano es apto para volar, ni siquiera con alas artificiales. El saber qué hace que los hombres y mujeres sean aptos e inaptos para el vuelo es por lo tanto muy importante. ¿Qué es lo primero que se requiere para volar? Pues, lo mismo que se necesita para ser músico, pintor o poeta: vocación. "Esto es lo que yo poseo y tengo que hacer". Todas las aves que vuelan desean volar. No hay nada extraño en esto: el volar es propio de las aves y siempre lo ha sido; pero nuestros abuelos recuerdan cuando el volar no era propio del hombre".

M. K. CHAPIN. — "Por qué vuelan los hombres".

EL CANCIONERO EN PANTUFLAS Por CARYBE

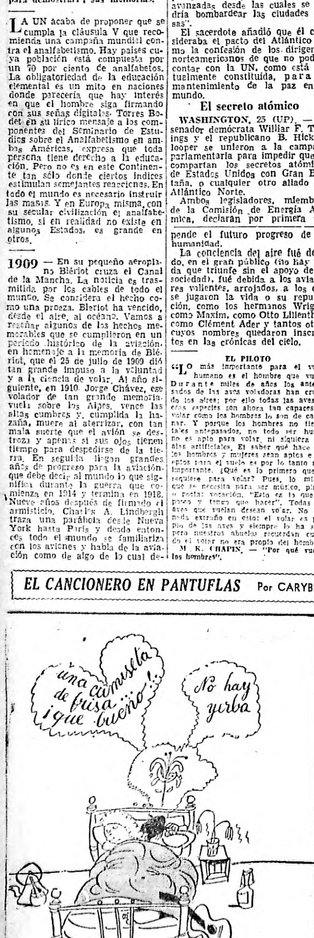

Ella puso su grata tibieza
en mis noches de triste bohemia.
Ella puso sus flores de anemia
en mis sueños de frío y pobreza

(ENTRE COPAS, AMIGAS Y BESOS — TANGO)

El Presidente de la Comisión Parlamentaria de Energía Atómica Sugiere el Perfeccionamiento de Dichas Armas

Indica que Así Será Salvado el Mundo de un Posible Caos

HAMILTON (Nueva York), 25 (A.F.P.). — "La mejor protección con que debe contar Estados Unidos, reside en el perfeccionamiento del arma atómica, declaró hoy ante el Congreso Anual de Política Exterior de la Universidad de Colgate, el senador demócrata Brien Mac Mahon, presidente de la Comisión Parlamentaria de Energía Atómica.

El día en que la Unión Soviética posea su primera bomba atómica —agregó— tendremos que lograr el máximo de producción de las mismas.

Preservar a la humanidad

HAMILTON, 25 (United). — Los Estados Unidos deben proseguir a producción perfeccionada de bombas atómicas, para preservar la humanidad del caos, declaró el senador Brien McMahon, en la tribuna libre de política internacional de la Universidad de Colgate.

Señaló que quizás llegue el día en que el monopolio de la energía atómica dejará de existir y entonces lo sagresores podrán seguir sus planes. En ese momento tendrá utilidad la reserva norteamericana de explosivos. "Los Estados Unidos, dijo, aventajó a Rusia en la solución de los problemas de la energía atómica, pero también propuso la internacionalización de la misma para evitar al mundo la calamidad de una guerra atómica.

Rechazo ruso

"Nuestra propuesta fué rechazada por los Soviets, continuó, porque los hombres del Politburó prefieren mantener esas negociaciones en estancamiento y crear dificultades, mientras sus laboratorios trabajan febrilmente en estériles esfuerzos para fabricar la primera bomba atómica".

Misión de las religiones

HAMILTON, Nueva York, 25 (AFP). — Las personas de todas las religiones en los Estados Unidos deben oponerse a la preparación de la guerra atómica. Tal es el llamado formulado ante los miembros del congreso de política exterior de la Universidad Colgate, un sacerdote católico, el padre Edward Connay.

Al referirse a ciertas declaraciones según las cuales las fuerzas armaras norteamericanas, en caso de guerra contra la Unión Soviética, utilizarán como base de su estrategia las armas atómicas, el padre Connay expresó:

Suicidio moral

"Si las iglesias guardan el silencio y dejan que una tal doctrina se convierta en política nacional, sería un suicidio moral de nuestro país. Es natural, por lo tanto, que los rusos consideren el pacto del Atlántico como un medio de parte nuestra para obtener bases avanzadas desde las cuales se podría bombardear las ciudades rusas".

El sacerdote añadió que él consideraba el pacto del Atlántico como la confesión de los dirigentes norteamericanos de que no podían contar con la UN, como está actualmente constituida, para el mantenimiento de la paz en el mundo.

El secreto atómico

WASHINGTON, 25 (UP). — El senador demócrata Williar F. Tydings y el republicano B. Hickenlooper se unieron a la campaña parlamentaria para impedir que se compartan los secretos atómicos de Estados Unidos con Gran Bretaña, o cualquier otro aliado del Atlántico Norte.

Ambos legisladores, miembros de la Comisión de Energía Atómica, declaran por primera vez en forma pública, lo que hasta ahora sólo se ha manifestado en secreto, reserva esta mantenida en forma estricta entre el presidente y el Congreso.

Hickenlooper por su parte manifestó que las leye ssobre energía atómica aprobadas en 1946 prohiben compartir las armas secretas de los Estados Unidos y que ni siquiera el presidente Truman, ni ningún otro funcionario, salvo el Congreso, puede modificar los preceptos de esas leyes.

Fabulosa Fortuna Reclaman en Brasil

PISA (Italia), 25 (United)— Ocho parientes de un emigrante italiano que murió en Sao Paulo (Brasil) han establecido reclamaciones legales sobre los bienes del difunto, que suman en total unos 76.000.000.000 de liras.

Los parientes del afortunado emigrante viven en la localidad de Pietrasanta, cerca de Pisa y dicen que Gino Gamba, que partió hacia el Brasil hace 50 años para ejercer en "las Indias" su oficio de zapatero, les ha dejado en legítima herencia una mina de oro, varios establecimientos industriales y muchas plantaciones de café en Brasil. Cabe advertir que Gino Gamba murió en 1924 y sus herederos alegan que en testamento legal les dejó todos sus bienes y que si no han tomado posesión de ellos es porqué los albaceas del testamento de Gino Gamba no han cumplido con sus cláusulas.

Un grupo de funcionarios y peritos en cuestiones legales se halla trabajando en Pietrasanta, en la reconstrucción del árbol genealógico de Gino Gamba, a pedido de las oficinas consulares italianas en Brasil, a fin de determinar quiénes son, en efecto, los parientes del acaudalado emigrante.

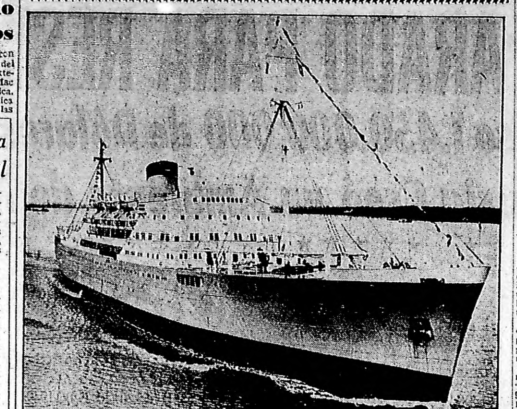

Viaje inaugural.— El nuevo trasatlántico argentino Presidente Perón zarpa del puerto de Southampton, Inglaterra, en su viaje inaugural a Buenos Aires. Esta nave establecerá un tráfico regular de pasajeros entre la capital argentina Y Londres

Capitán.— Joaquín Gulvagno, capitán del trasatlántico Presidente Perón en el puente de la nave poco antes de levar anclas en Southampton

Ha Censurado al Comunismo el Famoso Autor Thomas Mann

FRANCFORT, 25 (United). — Tomas Mann, el famoso autor alemán, que ha adquirido la nacionalidad norteamericana, anunció que viajará a Weimar para aceptar un premio que le ha concedido una asociación literaria dirigida por los comunistas.

El famoso ganador del Premio Nóbel hizo el anuncio en una conferencia de prensa, a la cual asistieron alrededor de 100 periodistas alemanes y extranjeros.

Evita malentendidos

Mann, que habla en alemán, dijo que había decidido hacer el viaje hacia la zona soviética después de haber consultado la cuestión con sus amigos, para evitar todo malentendido.

La recompensa es llamada Premio Goethe y le será otorgada a Mann por una nueva Asociación Goetheana creada en la zona rusa para celebrar el segundo centenario del nacimiento del poeta.

Mann, que tiene 74 años, declaró que mientras esté en Weimar pronunciará un discurso alusivo a Goethe y que en su visita "evitará toda implicación política".

Mann censuró al comunismo, diciendo que "el colectivismo totalitaro no es deseable. No puedo imaginarme —añadió— cómo puede la gente atarse a un dogma que se origina en el medievalismo".

El Pulso de la Tierra

Exclusivo Para CRITICA
PROHIBIDA LA REPRODUCCION

★ ALZA DEL FRANCO

Por PRESTON GROVER

PARIS, 25 (AP). — Las mejores condiciones reinantes en Francia además de los dólares del Plan Marshall han devuelto al franco una cotización casi igual a su valor oficial, en tanto la libra esterlina decae.

Hace apenas cinco meses se necesitaban 560 francos para comprar un dólar en el mercado negro y hoy se cotiza a 345 en el mercado negro y a 318 oficialmente. Una libra esterlina, oficialmente, vale 1090 francos y en el "incontrolado mercado negro" sólo 920. No obstante, los expertos y los banqueros no se han impresionado todavía por el alza de la divisa francesa y siguen sin creer las palabras del gobierno en el sentido de que el franco está llamado a ser una de las monedas fuertes del intercambio. Prefieren esperar y ver.

♦ Hace progresos

Pero el franco ha hecho verdaderos progresos, que los técnicos explican más o menos así: 1o. El programa de recuperación europea ha proporcionado más dólares a Francia que los necesitados realmente. La mayoría de esos dólares se emplearon para mejorar las industrias, principalmente la siderúrgica. 2o. Francia ha podido ver que su gobierno se mantuviese en el poder por cerca de un año, y la mejoría experimentada por la situación internacional ha contribuído a apaciguar los ánimos. Por todo ello los franceses colocan su dinero con más liberalidad. 3o. Las buenas cosechas han hecho que la necesidad de dólares sea menor en lo concerniente a los alimentos. Todos esos factores han hecho disipar los temores del francés medio que hace sólo un año corría a convertir sus francos en oro. 4o. Hay una prohibición oficial de comprar artículos extranjeros sin dólares registrados en cuenta. 5o. Esta es una de las estaciones más ricas en turistas. Los visitantes extranjeros gastan sumas cuantiosas, calculadas en 800.000 dólares diarios.

♦ Lamento inglés

Los ingleses se lamentan, en cambio, de que el simple anuncio de que se proponía una devaluación de la libra ha contenido a los compradores extranjeros a la espera de una situación más favorable. Nadie sería tan tonto como para comprar hoy por diez dólares lo que mañana o pasado podrá adquirir por siete u ocho. Los franceses, para alentar el comercio con Gran Bretaña han decidido permitir a los importadores y exportadores que comercian con Londres que equilibren sus compras y ventas en el mercado monetario, con lo que se ponen prácticamente a cubierto de cualquier devaluación.

♦ No están cubiertos

Pero todo lo halagüeña que pueda ser la situación para los franceses, ello no significa en modo alguno que estén definitivamente a cubierto de todas las necesidades. Nadie puede decir, por ejemplo, qué sucederá cuando cese la ayuda norteamericana del Plan Marshall en 1952.

♦ Disminuyen exportaciones

Las exportaciones a la zona del dólar han disminuído en tanto han aumentado considerablemente las compras allí realizadas, alentadas por los "dólares dulces" del ERP (Programa de Recuperación Europea). A pesar de todo, también aquí tendrá Francia una ventaja sobre Gran Bretaña, ya que su economía es algo más "autosuficiente" y, considerando el temperamento francés, posiblemente comiencen a preocuparse seriamente por la situación un minuto después que haya terminado la ayuda norteamericana y ni un segundo antes.

Sigue Irritada la Pantera Negra que Mató al Gorila

SPOKANE, Washington, 25 (United). — Una elegante y flexible pantera negra, vencedora en un duelo a muerte con un enorme gorila que había sido su enemigo durante mucho tiempo, se ha vuelto rencorosa y salvaje tras el combate y no permite que nadie se acerque a ella, ni que sus cuidadores le curen las heridas que recibió en la pelea.

Enseñando los colmillos y con gruñidos pavorosos, la pantera, antes dócil y amistosa, se arrincona hoy en su jaula dispuesta al combate, cada vez que alguien se acerca. A la muchedumbre de admiradores que vienen a verla en su jaula les ruge airada y no se queda tranquila tras las rejas de su jaula en todo el día ni durante la noche.

Los directores del circo Ruby, que exhibió la pelea de la pantera y el gorila, dicen que la pantera se halla irritada e intranquila debido a que aun la agita la emoción de la lucha y el sabor de la sangre. Señalan que desde que adquirieron la pantera en Asia y el gorila en Africa, ambas bestias se miraron con rencor y se odiaron, de manera que la pelea concertada entre los dos animales fué un sensacional duelo a muerte que la pantera ganó con mucha dificultad.

Marie Besnard Tiene 53 Años, es Viuda, Pequeña y Tímida. Habría Envenenado a Siete Parientes

Igualito a lo que Ocurrió en "Arsénico y Encaje Antiguo"

POITIERS (Francia), 25 (United). — La policía ha detenido a una señora pequeñita y tímida, viuda, de 53 años, que había enterrado en el patio de su casa a siete parientes y amigos suyos que murieron en su casa desde el año pasado.

La policía se dispone asimismo a exhumar los siete cadáveres, por orden superior, luego de que un toxicólogo de Marsella reveló que en los restos del segundo marido de la viuda en cuestión se habían encontrado vestigios de 19.25 miligramos de arsénico, con los que hay de sobra para morir rápidamente.

No la acusan

El segundo marido de la señora Marie Besnard, murió en 1947 y, aunque la policía no ha acusado directamente a la Besnard de haberlo envenenado, si ha dicho claramente que sospecha de esa señora y se dispone a examinar los restos de los siete cadáveres enterrados en el patio de su casa, para establecer si todos murieron envenenados. Señala la policía que si los cinco Besnard enterrados en el patio de la viuda hubieran estado vivos, tendrían otras tantas reclamaciones legales que hacer sobre la fortuna del señor Besnard, que es bastante crecida, y que, sin tener dónde repartirse fué a parar a manos de la viuda tímida y pequeñita que es Marie Besnard.

Está pues la policía abocada a la investigación de ocho muertes sospechosas que se han producido en dos años y que han afectado a los parientes y amigos de la señora Besnard mientras se hospedaban en su casa. La policía entró en sospechas luego de que un granjero que se hallaba presente cuando murió el rico terrateniente León Besnard, segundo marido de Marie, declaró haber oído decir al moribundo: "Me han envenenado", poco antes de expirar.

Hallan arsénico

La detención de Marie Besnard se produjo la semana pasada, luego de que un toxicólogo de Marsella que examinó los restos de León Besnard, descubrió vestigios de arsénico en las vísceras. La exhumación de los otros cadáveres se iniciará el miércoles próximo.

La primera de las ocho víctimas fué madame Louise Labreche, abuela de Marie que murió en la casa de su nieta en septiembre de 1946. Dos meses después, el padre de León Besnard murió en la misma casa y en enero de 1948 murió también allí, la madre de León Besnard, suegra de Marie. La señora Alice Besnard Bodin, una hermana viuda de León Besnard, se suicidó en la casa de los Besnard en marzo de 1948 y seis meses más tarde la señora Blanche Labaud, una rica y solitaria señora que era amiga íntima de los Besnard, murió en la casa de Marie y todos sus bienes pasaron a manos de su amiga. En diciembre del año pasado dos solteronas, Marie y Virginie Allerion, murieron con 9 días de diferencia, en casa de Marie Besnard y ésta obtuvo sus pequeños bienes.

Enterró con permiso

La acaudalada señora Besnard buscó y obtuvo permiso de enterrar a todos sus muertos en el patio de su casa y, hasta que se descubrieron vestigios de arsénico en los restos de su segundo marido, no se había sospechado de esa señora, creyéndose que todas las personas que murieron en su casa, habían fallecido naturalmente.

A Pesar de la Guerra la Mujer Sigue Mandando a los Sargentos en el Hogar

LONDRES, 25 (AP). — "¿Somos hombres o lauchas?", tronó, el sargento Harry Mann, al comprobar que sólo 40 de los 100 miembros de la asociación de ex compañeros de armas se hallaban presentes en el banquete anual.

"Hasta el más dominado de los maridos debería ser suficientemente hombre para dejar a su esposa por una noche, para ir con sus camaradas de trinchera", añadió, indignado. Y como broche de oro, agregó: "Sé que mi asistencia al banquete me costará todo el resto del año de disgustos, pero vale la pena y he venido".

Ataques al Plan Conservador de la Prensa Izquierdista Inglesa

LONDRES, 25 (UP). — La prensa izquierdista de Gran Bretaña califica de "deshonesta" la declaración política del partido Laborista, en tanto que los diarios derechistas achacan a "la lamentable gestión laborista" la crisis financiera del país y la creciente discordia y huelga industrial.

Precios de pichincha

El órgano liberal "News Chronicle", comenta: "La declaración política de los conservadores tiene cosas para ofrecer a todos a precios de verdadera pichincha, pero el pueblo británico no es un débil mental. Es extraordinario que los conservadores hagan precisamente aquello de que acusan al partido Laborista de haber hecho en 1945. Formulan promesas que decididamente no pueden cumplirse en un solo período parlamentario".

Al referirse al discurso pronunciado el sábado por Winston Churchill explicando los principios políticos de los "tories", ese diario dice: "Si el líder conservador tuviera de los asuntos económicos tan grande conocimiento como de la estrategia militar, creemos que nunca hubiera hablado como lo hizo en Wolverhampton. Quien leyese el programa conservador difícilmente supondría que la crisis del dólar existe.

"El impresionante catálogo de ofertas es, en su mayor parte, improcedente. No hace más que refirmar lo que ya se sabe: que, para bien o para mal, todas las partes se empeñan en llevar a cabo la idea del Estado protector".

El "Daily Herald", órgano laborista, dice que la estrategia de los conservadores para la próxima elección se manifiesta bien claramente. "Primeramente —dice— van a emplearse a fondo para convencer al electorado de que los socialistas son unos derrochadores, pero no explicarán cómo y dónde hace gastos innecesarios el gobierno laborista, sino que repetirán como loros frases como "erogaciones imprudentes" y "fantástico desperdicio". Su segunda finalidad principal será persuadir a ciertos sectores cuidadosamente escogidos de la población de que se beneficiará su bolsillo si el gobierno cambia; asimismo, querrá congraciarse con los contribuyentes atrayéndolos con la perspectiva de menores impuestos".

Prefieren a Churchill

El "Daily Mail", recordando la observación del primer ministro Clement Attlee, de que el discurso del sábado fué uno de los característicos de Churchill, pregunta: "¿Y qué? Después de la triste farsa de la huelga portuaria, que ha perjudicado al comercio mundial tanto como desprestigió a Gran Bretaña, cualquier persona sensata hubiera preferido el estilo de Churchill al de Attlee. Si Mr. Attlee hizo esa observación pensando en EE. UU., caerá en saco roto. Los ciudadanos de esa República se están cansando de gastar dólares para permitir que los británicos hagan la huelga con toda comodidad".

Libraron Batalla Decisiva los 2 Bandos en Changsha

HONG KONG, 25 (United). — Poderosos ejércitos comunistas y nacionalistas están maniobrando a ocho kilómetros de Changsha, a la busca de posiciones para entablar una batalla decisiva en la que puede resolverse la suerte de la región central de China y de Cantón.

Noticias del frente dicen que los comandantes nacionalistas, tratando aparentemente de atraer a los ejércitos comunistas hacia Changsha, cerraron repentinamente las "pinzas" desde Milo y Hengyang, al norte y al sur de Changsha. Se informa que las fuerzas comunistas que maniobraban sobre un ancho frente, al este y al norte de Changsha, están presionando para envolver toda la línea nacionalista, incluyendo Changsha y Hengyang, en una sola operación.

Importante bastión que protege a Cantón

Changsha es un bastión importante de la línea férrea, a 600 kilómetros al norte de Cantón; tres columnas comunistas presionan sobre esa zona desde el Este y otra más se abate desde el Norte.

Media Hora Duró una Lucha Entre la Policía y los Bandidos de Giuliano

PALERMO, 25 (United). — Cinco policías lucharon durante media hora, a bombazos y pistoletazos, con bandidos sicilianos de los que capitanea Salvatore Giuliano, cerca de la ciudad montañesa de Alcamo.

Matas que se agitan

Al regresar de una inspección, esta mañana, los cinco policías vieron que se agitaban las matas de un cañaveral, y sospecharon que se les tendía una emboscada. Se protegieron entonces y abrieron fuego. Los disparos fueron contestados y la batalla continuó por espacio de media hora.

Será Mejorado el Intercambio Entre Argentina y los EE. UU.

WASHINGTON, 25 (AP). — Dos altos expertos en temas económicos argentinos, asesorados por un grupo de técnicos, llegarán pronto a esta capital para iniciar conversaciones con funcionarios norteamericanos acerca de los métodos para incrementar el intercambio entre ambos países. Los dos primeros temas a que se tratará de encontrar solución serán la escasez argentina de dólares y la forma de aumentar las ventas recíprocas.

♦ Brignoli y Juncosa Seré

Los funcionarios más destacados de la representación argentina son José Brignoli, jefe del departamento de comercio exterior del Banco Central y Julio Juncosa Seré, director general del Ministerio de Economía. La llegada a Wáshington de esos técnicos no se ha especificado todavía pero se sabe que las conversaciones durarán meses. Los funcionarios de ambas representaciones han recalcado que no están capacitados para tomar decisiones sino simplemente para aconsejar los medios de mejorar el intercambio argentino-norteamericano.

Con posterioridad, la comisión mixta informará a los dos gobiernos y hará las recomendaciones pertinentes. Se puede adelantar que de estas conversaciones no surgirá ningún pacto del tipo del acuerdo comercial anglo-argentino recientemente firmado.

♦ Compras en G. Bretaña

De acuerdo con ese tratado, la Argentina podrá comprar en Gran Bretaña muchos artículos que hasta ahora adquiría en los Estados Unidos, aunque informaciones competentes de la Argentina entienden que ese detalle del pacto con Londres no hará en el intercambio argentino-norteamericano más mella que la producida por la escasez de dólares en los dos últimos años y en otras fuentes se destaca que los consumidores argentinos prefieren determinados artículos norteamericanos como los automóviles, tractores, radios, cosméticos y otros productos, y se inclinarían hacia los ingleses únicamente por su menor costo.

Para resolver el problema de la escasez de dólares en la Argentina, los expertos tratarán de establecer qué productos pueden intercambiarse; por el lado de los Estados Unidos, los automóviles estarían en primera línea, en tanto los argentinos propondrán la venta de sus carnes envasadas, cueros, pieles, frutas frescas y desecadas, lanas, aves de corral, aceites comestibles, aceite de ballena, tanino, caseína y otros materiales.

Se cree que además de los integrantes oficiales de las dos comisiones participarán de las reuniones, especialmente invitados, algunos industriales norteamericanos que podrían proporcionar sugestiones e informaciones.

El Sr. Goizueta Fué Designado Orador Oficial de la Provincia de Buenos Aires

Esta Tarde se Inicia la Gran Reunión Nacional del Partido Peronista

El General Perón Expondrá el Futuro de la Agrupación

AL salir esta edición a la calle, debe dar comienzo la gran reunión nacional del Partido Peronista, cuya extraordinaria trascendencia para el futuro político de nuestro país es innecesario señalar. La sesión inaugural se lleva a cabo en el estadio del Luna Park y asistirán a la misma más de seis mil delegados, que representan a las fuerzas peronistas de toda la República, para organizar y estructurar definitivamente al partido, de acuerdo a las bases que fije el presidente de la Nación, general Juan D. Perón, quien en su carácter de jefe del movimiento será el único orador de la jornada de hoy.

♦ El acto inaugural

La ceremonia se iniciará con la ejecución del Himno Nacional y, una vez finalizado el mismo, el presidente del Consejo Superior, señor Alberto Teisaire, declarará abierto el acto, y cederá la tribuna al general Perón. Si bien no se conoce el texto de las palabras del presidente de la República, ya que su discurso no será leído, se anticipa que, en líneas generales, manifestará la necesidad de formar una sólida fuerza partidaria, basada en una doctrina concreta y con procedimientos totalmente distintos de los que hasta hoy ha sido el rumbo de otras organizaciones políticas de nuestro país.

♦ Los detalles

La mesa directiva del Consejo Superior ha organizado cuidadosamente todos los detalles del acto de hoy. El palco oficial se ha instalado en el sector del estadio que da sobre la avenida Madero. Allí se ubicarán el general Perón, su esposa, señora María Eva Duarte de Perón, el vicepresidente de la República, ministros del Poder Ejecutivo, autoridades del Consejo Superior Peronista, el gobernador de la provincia de Buenos Aires, coronel Domingo A. Mercante, el jefe de la División Administrativa de la Presidencia, mayor Aloé; el secretario privado del primer magistrado, señor Juan Duarte; legisladores nacionales y altos funcionarios.

♦ El acceso al estadio

A fin de evitar inconvenientes y aglomeraciones, se ha dispuesto que a partir de las 16, las puertas del estadio sean abiertas a los delegados y al público que desee concurrir. Aunque la entrada será libre, los delegados y delegadas deberán exhibir sus tarjetas especiales, para poder entrar por la puerta central de la calle Buchardo, mientras que el público lo hará por las puertas de Corrientes y Buchardo o Sarmiento y Buchardo. El presidente de la República, su esposa y demás autoridades, harán su entrada al local por la calle Madero.

♦ Hablará Mercante

A partir de mañana, las deliberaciones del congreso peronista proseguirán en el estadio de la Federación Argentina de Box, Castro Barros 75. La primera reunión será abierta por el contralmirante Alberto Teisaire, quien se referirá en su discurso a la historia del peronismo y a la organización del movimiento. Asimismo, señalará la necesidad de la más amplia difusión de la doctrina peronista y hará una síntesis de los problemas relacionados con la nueva estructura orgánica del partido. Estas reuniones se realizarán mañana durante todo el día, el miércoles y jueves por la mañana y el viernes por la tarde. En esa oportunidad, con motivo de la clausura de la gran reunión nacional del Partido Peronista, hará uso de la palabra el gobernador de la provincia de Buenos Aires, coronel Domingo A. Mercante.

♦ Los oradores

Como se sabe, cada una de las delegaciones ha designado un orador para hablar en el curso de las deliberaciones del congreso. Los delegados designados para ello, hasta este momento, son los siguientes: Por Catamarca, Alfonso S. del Valle Cisternas; Córdoba, doctor Alvaro Estévez; La Rioja, Angel María Vargas; Mendoza, Miguel Angel Rampone; San Luis, Víctor Endeiza; Tucumán, Ramón Guillermo Villafañe; Chaco, Higinio González; Formosa, Ezequiel Gómez; Misiones, Angel Varesco; Santiago del Estero, Ricardo Toro y Santa Fe, Luis Bonsembiante.

DELEGADOS PERONISTAS. — *Esta mañana se efectuó una numerosa reunión de delegados del interior a la Gran Conferencia Nacional Peronista, en el local de la Federación Argentina de Box, calle Castro Barros 75, la que fué presidida por el secretario del Consejo Superior, diputado nacional Bernardino H. Garaguso, quien explicó la trascendencia de la asamblea que se efectuará esta tarde en el estadio de Luna Park*

DIRIGE LA PALABRA. — *El presidente de la Cámara de Diputados de la Nación, Dr. Héctor Cámpora, dirige la palabra a los delegados que intervendrán en la asamblea nacional del partido Peronista, en una reunión preliminar efectuada esta mañana en el Príncipe George*

Hará Obras de Ayuda Social en Paraná la Fundación María Eva Duarte de Perón

PARANA, 25 (De nuestro corresponsal). — El intendente municipal de esta capital sometió a la consideración del Concejo Deliberante un proyecto de ordenanza por el que se autoriza al Departamento Ejecutivo de la Municipalidad de Paraná a transferir a la Fundación Social "María Eva Duarte de Perón", el terreno de propiedad municipal ubicado en la zona de quintas al suroeste de esta capital, en el paraje denominado "La Floresta" y en una extensión de diez hectáreas.

La Fundación de Ayuda Social "María Eva Duarte de Perón" —expresa el proyecto— deberá destinar el terreno de referencia a la construcción de hospitales, hogares para ancianos, para niños o de tránsito, viviendas obreras u otras instalaciones destinadas a asistencia social.

Felicitaron a los Zapadores

EL ministro de Defensa Nacional e interino de Ejército, felicitó hoy al jefe, oficiales, suboficiales y soldados del primer batallón de zapadores blindados, por el desempeño que tuvieron en la remoción de escombros y voladura del edificio de la Manufactura Algodonera Argentina. Destácase especialmente la actuación del teniente 1o. Horacio R. Taladrid.

Será Recordada la Madre de Belgrano

CON diversos actos será celebrado, el 1º de agosto próximo, el sesquicentenario de la muerte de doña María Josefa González Casero de Belgrano, madre del creador de la enseña patria. El Instituto Belgraniano ha dispuesto que la fecha sea conmemorada con solemnidad a fin de rodear a las ceremonias que se realicen de la unción con que los argentinos debemos recordar cuanto se relacione con la figura purísima del genel Belgrano.

Los actos de dicho día programados por el Instituto de referencia, consistirán en la colocación de una placa rememorativa en el interior de la iglesia de Santo Domingo, donde fué sepultada la madre del prócer. El día 1º, a las 11.30, luego de terminados los oficios religiosos, el presidente del Instituto Belgraniano, señor Virgilio Martínez de Sucre, descubrirá la placa y pronunciará un discurso alusivo.

Aviso a los Usuarios de Telefonogramas

La Dirección General de Correos y Telecomunicaciones recomienda muy especialmente al público usuario del servicio de telefonogramas, que antes de efectuar su llamado para transmitir su despacho, proceda a redactar el texto del mismo, para agilizar el trámite y descongestionar las líneas al ser ocupadas el tiempo estrictamente necesario.

Llegará Mañana un Físico Francés

MAÑANA martes llegará a Buenos Aires el físico francés Jules Gueron, profesor de la Universidad de Estrasburgo y miembro del Comisariato Francés de la Energía Atómica.

El profesor Jules Gueron permanecerá en Buenos Aires hasta el 10 de agosto y durante su visita pronunciará conferencias en los círculos científicos, donde su personalidad es vastamente conocida. Becario de Investigaciones de la Caja Nacional de las Ciencias, doctor en ciencias físicas, premio Adrián de la Sociedad Química de Francia en 1935, su carrera ha sido una sucesiva acumulación de honores debido a sus trabajos de extraordinario mérito. La mayor parte de sus investigaciones últimas no ha sido aún publicada.

Pagan el Viernes al Personal del Estado

INFORMO el Ministerio de Hacienda que dispuso se abonen los sueldos correspondientes al corriente mes el próximo viernes. A tal efecto se han impartido las instrucciones necesarias a la Tesorería General de la Nación.

La Comunidad Peronista

Reproducimos a continuación un artículo exclusivo del presidente de la República, general Juan D. Perón, publicado hoy por nuestro colega "Democracia". En forma clara, serena y patriótica, el Jefe del Estado da a conocer su pensamiento sobre "La comunidad peronista" con motivo de inaugurarse esta tarde la primera gran reunión nacional del partido, del que es líder indiscutido. He aquí su palabra:

EL slogan "que todos seamos artífices del destino común, pero ninguno instrumento de la ambición de nadie", tiene un profundo significado peronista.

El instinto de la lucha por la vida tiene —con su origen bíblico— un sentido ancestral en el hombre y, como sentimiento primario, no está atado a otras leyes que a las que lo somete el medio circundante.

Cuando hablamos de "inadaptados", nos referimos a los rebeldes o presuponemos, más que nada, hombres no influenciados por el medio. Los primeros son delincuentes directos contra la ley; los segundos, verdaderos aprovechadores de la comunidad que, mediante la astucia o la habilidad en el engaño o la supercheria, medran en ella y sacan ventajas de la desaprensión o del "olvido universal", sin caer en las redes de la justicia que sancione y con olvido de la ética que, más que nada, debe sancionar en la conciencia.

GENERAL PERON

Tales hechos, en el orden común, se llaman lisa y llanamente delitos y están penados por la ley; en lo social se los suele llamar explotación, y en lo político "viveza criolla".

La calificación resulta así influenciada, no por la naturaleza intrínseca del hecho mismo, sino por el medio y lugar en que se lo comete. La sociedad tiene sus convencionalismos...

* * *

TOMARSE la "libertad" de apropiarse de lo ajeno con violencia o con astucia, termina con el delincuente en la cárcel. El ha hecho uso de "su libertad", pero de la libertad de la selva. Explotar el trabajo ajeno, robando parte del esfuerzo del prójimo, es un despojo consentido hoy en casi todo el mundo en nombre de la "libertad de contratar", aun cuando también medie la astucia o la violencia. Engañar, difamar, calumniar a los hombres, realizar fraude electoral con violencia o con astucia, hoy es lícito y posible al amparo de la "libertad consentida" y por ausencia elemental de una ética personal y política.

Los pueblos carentes de esa ética no están preparados ni capacitados para el ejercicio de la democracia, y menos aún para hacer buen uso de esa libertad.

Lo más valioso para una democracia real ha de ser sin duda la verdad, la justicia y la libertad. La libertad no condicionada a la ley y a la ética es el mayor peligro para la democracia, para la verdad y para la justicia.

* * *

ELEVAR la cultura ciudadana tiene, para nosotros, un punto de partida y un objetivo. El punto de partida, la Constitución justicialista que se ha dado el pueblo argentino por su soberana y libre voluntad; el objetivo, el que se ha impuesto la "doctrina peronista": terminar con el engaño y el fraude, asegurar la justicia para todos y desarrollar en el pueblo argentino, empezando por el peronismo, el más estricto sentido de la ética ciudadana, que permita un justo uso de la libertad individual.

Es en ese concepto que deseo hoy presentar el primer problema de la ética partidaria: la violación del sentido solidario por los que, invistiendo un momentáneo predicamento político, hacen mal uso de él en perjuicio del movimiento y de los compañeros honestos.

* * *

EN el mundo hay dos clases de individuos:

—hombres de buena fe, y

—hombres de mala fe.

El hombre de buena fe es fuente de energía creadora y trabajo útil, que emplea en parte para vivir, dedicando un remanente al servicio de todos, de la comunidad.

El hombre de mala fe se apropia y se sirve, solo o agrupado con otros hombres también deshonestos, del conjunto de esos remanentes.

En otras palabras, es una suerte de robo que los malintencionados realizan, solos o en banda, para desviar en su provecho lo que en derecho no les corresponde, al tiempo que egoístamente sustraen su esfuerzo, negando su participación al bien de la comunidad en que viven y de cuyas ventajas disfrutan.

En nuestro medio, cuando se obra aisladamente —como "asaltante solitario"— se trata de políticos clasificados en la jerga popular como "tiburones", "camanduleros", "vivos", etc., etc. Cuando se trata de "trabajo en banda", se los denomina "trenzas", "arreglos", "logias", "círculos partidarios", etc., etc.

Tales sistemas, conocidos ya en la más antigua delincuencia común, no pueden ser métodos aceptables en organizaciones honestas. Y aun cuando ellos representen la más genuina de las tradiciones políticas de un acervo pasado, hay una dignidad presente y un destino futuro que han de defenderse al conjuro de otras formas más honrosas.

* * *

"UNO para todos y todos para uno", debe ser la consigna de camaradería y solidaridad del peronismo. Hay en nuestro movimiento, como en toda agrupación humana, el peronista sincero, el peronista de conveniencia y el infiltrado. Vale decir, hay soldados fieles defensores, soldados que sirven sólo para los buenos tiempos y enemigos ocultos e insidiosos. Para los primeros, nuestro corazón; para los segundos, nuestro perdón, y para los últimos, nuestra vigilia y castigo.

El que lucha y construye para el peronismo será el hombre del futuro, a él hay que apoyarlo y ayudarlo. El que trabaja en su provecho personal es un enemigo de todos, y todos tenemos el deber de combatirlo. Esta es la única y auténtica autodefensa de toda organización. Los organismos políticos, como los biológicos, si carecen de autodefensas, están destinados a sucumbir y desaparecer. El alma del peronista debe estar templada en el renunciamiento y no en la ambición. En las obras del esfuerzo común se necesitan más los estoicos que los absorbentes e "indispensables".

JUAN PERON.

Mejor Precio por Tierras

SE ha pronunciado la Corte Suprema de Justicia en la expropiación por parte del Fisco Nacional de una fracción de tierras de propiedad de José Francisco Merlo, situadas en Morón y afectadas por las obras de ampliación del aeródromo Presidente Rivadavia.

Dichas tierras abarcan una extensión de 8 hectáreas, 32 áreas, con 74 metros cuadrados y, en concepto de precio e indemnización, la expropiante depositó la suma de 20.628,77 pesos. Posteriormente la Cámara Federal de La Plata elevó esa suma a 132.932 pesos.

Luego de dictaminar el Tribunal de Tasaciones, éste fijó como valor de las tierras el de 0.85 el metro cuadrado, pero la Corte dice que no son aceptables las conclusiones de los peritos tasadores y que es de pública notoriedad la sensible valorización producida en los inmuebles desde 1944 hasta 1946, fecha en que se tomó posesión de estos terrenos, para concluir fijando como equitativo el valor de 1.10 el metro cuadrado.

Regresaron a su País Tres Médicos Chilenos

Esta mañana emprendieron viaje de regreso a Santiago de Chile los delegados de este país al Segundo Congreso Sudamericano de Pediatría, doctores Oscar Correa, Jacinto Rojas y Ernesto Saldías, quienes fueron despedidos en el aeródromo de Morón por un grupo de colegas.

Se Enviaron Telegramas de Adhesión a las Autoridades

EN el local de la Federación Argentina de Box, calle Castro Barros 75, se reunieron esta mañana los delegados de la provincia de Buenos Aires a la Conferencia Nacional Peronista. Presidió el acto el interventor del Consejo Superior en ese distrito electoral, diputado Bernardino H. Garaguso, y estuvo presente también el secretario general de la intervención, doctor Mario I. Goizueta.

♦ Eligen a Goizueta

Después de haber informado el diputado Garaguso sobre los motivos de la reunión, explicando a grandes rasgos la significación de la Conferencia Nacional, se procedió a la elección del orador que, en nombre de la delegación bonaerense usará de la palabra en la misma, siendo entonces aclamado como tal el Dr. Goizueta.

De inmediato se resolvió enviar sendos telegramas de adhesión al general Perón, a su esposa, doña María Eva Duarte de Perón, y al gobernador de la provincia de Buenos Aires, coronel Domingo A. Mercante.

♦ Delegación metropolitana

También se reunió, en horas de la mañana de hoy la representación de la Capital Federal a la conferencia, bajo la presidencia del interventor en el distrito metropolitano, Dr. Héctor J. Cámpora. Resolvió designar orador al diputado nacional Ludovico Lavia.

♦ Orador por San Juan

Igualmente, la delegación sanjuanina se reunió esta mañana bajo la presidencia del senador nacional Luis Cruz, interventor del Consejo Superior en ese distrito, eligiendo orador de la representación al señor Juan B. Saavedra. Posteriormente, los delegados se entrevistaron con el diputado nacional Eloy Camus, con quien cambiaron ideas acerca de la reunión nacional partidaria y también, sobre problemas políticos de su provincia.

Se informó, además, que el diputado nacional José Emilio Visca, interventor del partido en la provincia de Entre Ríos, hablará como representante de ese Estado en la reunión nacional peronista.

Colectiveros de Bs. Aires Piden Aumento de Tarifas

LA PLATA, 25 — La Asociación Argentina de Empresarios del Transporte Automotor, se ha dirigido al gobernador de la provincia y al subsecretario de Economía para gestionar la correspondiente autorización para aumentar las tarifas vigentes para el tránsito de pasajeros y los fundamentos señalan la difícil situación en que se hallan las empresas que prestan servicios en la zona del Gran Buenos Aires.

Su rico sabor y exquisito aroma "convidan" a beber la sana y reconfortante Ginebra Bols.

¡No olvide! *Cada día su copita*

Ginebra BOLS

Estimula y Sienta Bien

Crean la Primera Brigada de Enfermeros Paracaidistas

ACABA de ser creada la brigada de enfermeros paracaidistas, como resultado de gestiones realizadas oportunamente por el Aero Club de La Plata, y que han tenido eco en el Ministerio de Aeronáutica y en el Ministerio de Salud Pública y Asistencia Social de la provincia de Buenos Aires.

Destinado a intervenir con la mayor celeridad posible en los casos de epidemias, incendios, accidentes y distintos siniestros, el referido cuerpo será el primero en su género en el país, resultando sus servicios imprescindibles cuando el auxilio sea exigido desde lugares de difícil acceso y a los que por otro medio tardaríase mucho en llegar.

♦ El primer contingente

Cabe señalar que el primer contingente del citado cuerpo estará formado por treinta paracaidistas pertenecientes al club auspiciador de la creación de la brigada. En efecto; al presente 30 asociados al Aero Club de La Plata siguen el curso acelerado que dicta el Ministerio de Salud Pública y Asistencia Social de la Provincia de Buenos Aires, por intermedio de la Dirección General de Escuelas de Auxiliares Técnicos.

Debe agregarse que, para el entrenamiento, se instalará una plaza de ejercicios y gimnasio en el aeródromo El Dique, anunciándose que la brigada estará en condiciones de iniciar sus servicios en el mes de octubre próximo.

No demuestre que tiene Dentadura Postiza Evite el "Mal Aliento"

Los alimentos que se filtran entre los poros del paladar postizo no se pueden eliminar con simple cepillo y jabón, produciéndose entonces ese desagradable aliento. Evite demostrar que usted tiene dientes postizos, elimine ese mal aliento. Remoje sus chapas en Lucident por unos minutos para dejarlas limpias; sin sarro, sin manchas y completamente desodorizadas. Pida un frasco de Lucident en la Farmacia, dos tamaños: $ 1.65 y $ 2.95.

Gran

LIQUIDACION

DE MUSICA IMPRESA

PARA PIANO

50.000 PIEZAS

a sólo $ **0.30** c/u

Celestino Fernandez

UNICA DIRECCION: Bmé. MITRE 975 - Bs. Aires

Alguien lo Indujo, Dicen los Vecinos del Matador de la Viuda Cortese

Era un Muchacho Como Todos y no se le Conocían Vicios, Manifiestan

Les Resulta Inexplicable que Haya Cometido el Crimen

NADIE que haya visto pasar por los corredores del Departamento de Policía a José Eduardo García, con esa vaga sonrisa de quien aun no halla forma de admitir su propia realidad de asesino, podría comprender que en ese menor, a quien tan sólo pueden admitírsele vicios como el fumar o el juego, pudiese estar alentando la realidad de un crimen. No hay en su rostro ese cinismo del asesino encallecido. Pero tampoco hay el espanto que suele hallar el cronista en los ojos de algunos "principiantes" en el camino de la delincuencia. Pareciera que el mismo se sintiese habitando el clima de un sueño donde, por ese común desdoblamiento en el mundo del subconsciente, uno es, al mismo tiempo, actor y espectador. Sabe que existe un José Eduardo García que ha asesinado a la señora Rosa Josefa Volpini viuda de Cortese. Y hasta parece ir buscándolo entre los grupos de empleados y periodistas que observan su paso.

♦ Total inconsciencia

En su relato, este menor de 17 años, salvo las primeras negativas, dictadas por un lógico instinto de conservación, se mostró totalmente conexo con ese cinismo que sólo puede hallarse en los inconscientes. Desde el momento en que murmuró, ; premiado por el interrogatorio el "Yo la maté", su relato siguió sin pausa y sin mezquinar ni un solo detal .

—Yo sabía que ella tenía dinero guardado en su casa —dijo—. Siempre don Domingo me enviaba a buscar monedas para el cambio. Estaban todas apiladas en paquetitos de diez pesos. A veces me pedía para que le llevase billetes de a uno. El viernes me fui a apostar frente a la casa y esperé que don Domingo saliese después de desayunarse. Cuando él se fué, yo entré. "Me manda don Domingo para que le lleve un cajón", le dije a doña Rosa. "Está bien —me dijo ella—. Pero antes tomá unos mates". Yo le dije que estaba apurado y me quedé esperando. Entonces ella dejó el mate y se agachó para buscar el cajón. Yo saqué el cuchillo y se la clavé.

♦ El ladrillo, primero

—¿En qué parte del cuerpo? — le preguntaron.

—En la nuca.

—¿Y después?...

García incluye por primera vez un detalle que le dicta su astucia. Pero el argumento es primitivo y sin base alguna.

—Ella se dió vuelta y me quiso golpear... Por eso le clavé de nuevo...

—Sin embargo, si se dió vuelta, como vos decís, ¿cómo se explica entonces que no tenga ninguna herida en el pecho o en el vientre?

—No sé.

—¡Vamos!... Si con eso no ganás nada... ¡Contá bien!

García deja asomar una leve sonrisa de derrotado y prosigue:

—Le clavé de nuevo en el cuello...

—¿Cuántas veces más?

—Cinco...

—¿Y en la espalda?

—Siete...

Apenas hace memoria el muchacho para dar estas cifras.

—¿Y ese ladrillo roto, ¿qué hacía ahí?

—También la golpeé en la cabeza con eso.

—¿Antes o después de clavarle?

—Después...

Sin embargo, respecto a este detalle, existe la sospecha de que García utilizó como primera arma el ladrillo. Y que luego, en una reacción propia en criminales de su "laya", comenzó a utilizar el cuchillo.

♦ Huye sin robar

Pero una reacción posterior en el asesino determinará luego el hallazgo de un detalle que para la crónica, y aún para la policía, es desconcertante. Es el que se relaciona con los móviles del crimen. Como se recordará, en la casa fueron halladas joyas y sumas de dinero. Debía descartarse entonces el robo como móvil del crimen. Así se pensó en un comienzo. La explicación, empero, era otra. García, captando por primera vez la magnitud de su delito, se deja aprisionar por el espanto que le sugiere su propio instinto de conservación. Entonces sólo buscará eliminar posibles rastros en su persona. Se limpia las manos en un repasador y, luego de esconder el arma ensangrentada, huye. Toma el tren de Liniers a Morón y en el camino deja caer un pañuelo tinto en sangre. El cuchillo lo había traído de su casa, un cuchillo común al que los reiterados encuentros con la piedra de amolar, fueron reduciéndole la hoja. Apenas le quedaban 12 centímetros.

♦ "¿Y tu otra ropa?"

Cuando el padre de García fué citado a la seccional y vió a su hijo, su primera pregunta fué:

—¿Y vos cuándo te cambiaste de ropa? El viernes tenías otra...

García acusó el impacto, porque se le vió palidecer en seguida.

De inmediato una comisión policial despachada al domicilio de García, en Morón, hallaba en la camisa del muchacho unas manchas de sangre. La otra ropa —una chaqueta— la dejó García en el armario que se le destinara en La Textil, de Morón, donde trabajaba.

—Cuando llegó a casa —dijo el padre de este pequeño monstruo—, almorzó tranquilamente. No le noté nada extraño y, por el contrario creo que hasta estuvo contando algunos chistes...

♦ El "misterio" en un crimen

Llegamos así al epílogo de un hecho que hasta hace muy pocas horas ofrecía todos los contornos de un crimen misterioso. Ausencia de móviles visibles, dado que ni hubo robo ni tampoco la vida de la víctima ofrecía resquicios para ubicar un drama pasional: ensañamiento monstruoso que podía dar base a la suposición de que fuese una venganza.

Pero paralelo a ello, un límpido pasado de la infortunada señora de Cortese que obligaba a desechar esa teoría... ¿Por qué?, era la pregunta obligada. Ahora ya lo sabemos. Y ante esta realidad, surge la enseñanza que da el hecho: la de que un crimen de ribetes misteriosos puede serlo por dos razones totalmente opuestas. Unas veces se debe a la tremenda astucia del asesino, que monta detalles contradictorios y oscuros para impedir a la policía el descubrimiento. Otras, ocurre así, nada más que porque el asesino, en su absoluta falta de experiencia y de serenidad, deja tras sí un delito sin razón aparente. Aquí, un minuto más de sangre fría en el menor, le hubiese bastado para realizar su designio del robo. No lo tuvo y dejó un detalle desorientador.

♦ Quién es José E. García

Hemos estado en la finca de Machado 1200, de Morón. Se compone en realidad de tres casas ocupadas por familias humildes, distribuidas en un patio enorme. Una de ellas está ocupada por los familiares de José Eduardo García: su padre, su madrastra y cinco hermanos. Ninguno de éstos se halla en la casa cuando llegamos. Pero los vecinos pueden darnos tal vez una idea aproximada del carácter de este precoz asesino. ¿Era en verdad díscolo, dado a la vagancia y propenso entonces al delito? Estos hombres a quienes entrevistamos nos dan un perfil distinto del muchacho.

—Para mí, —dice uno de ellos—, estaría muy mal que ahora comenzase a decir eso tan común en estos casos: "Yo ya decía luego que este muchacho iba a terminar mal"... Al contrario. Aun no salgo de mi asombro ante la noticia que leí en los diarios. José era un muchacho como todos. Ni más ni menos. Eso de díscolo, le cae tan bien a él como a cualquier otro muchacho de por aquí.

—¿Y lo de la vagancia?

—Mal podría gustarle la vagancia y trabajar al mismo tiempo en una fábrica y en el mercado de Liniers. ¿No le parece?

♦ Alguien hay detrás

Todos los demás que integran el grupo de vecinos, asienten en este aspecto. Y otro de ellos, añade:

—Para mí, el muchacho cometió este crimen impulsado por alguien. Alguien a quien debía entregarle el dinero. Porque para matar así, yo creo que hace falta una forma de vivir distinta a la que tenía. El era afecto a los juegos propios de su edad. No era un chico modelo, pero tampoco era un depravado. Como dijeran recién, era ni más ni menos que los demás chicos del barrio. Si no, pregunten y van a ver. Y un crimen es un crimen... ¡qué embromar!... Un crimen así, o lo comete un criminal empedernido... o una criatura a quien alguien lo induce... Yo no puedo afirmar que así sea, pero no encuentro otra explicación.

Los demás vecinos coinciden con este punto de vista. Ninguno de ellos nos da un perfil distinto del muchacho.

—Inquieto como todos... Desobediente como todos... Alguien está detrás de todo esto...

Tal la opinión generalizada entre los vecinos de la familia García. Podrá no ser así, pero queda el interrogante. ¿Hubo alguien que fué capaz de inducir al muchacho a cometer el espantoso crimen? Los posteriores indagaciones en tal sentido, podrían aclarar este aspecto.

Con Una Saña y Una Alevosía Inauditas Consumó su Crimen el Asesino Adolescente

JOSE EDUARDO GARCIA *trabajaba como peón en el mercado de Liniers. Conocedor de los hábitos de Cortese, en cuyo puesto había desempeñado tareas, sabía que éste guardaba algunas sumas de dinero en la habitación de su cuñada, la señora Josefa Volpini, viuda de Cortese.*

YA PLANEADO *fríamente el crimen, con propósitos de robo, el asesino adolescente llegó el viernes a las 7 a la casa de la viuda de Cortese, quien lo recibió cordialmente. El criminal llevaba oculto un cuchillo entre sus ropas. La señora lo invitó a tomar unos mates.*

LA VICTIMA *del bárbaro asesinato, cometido con una saña, una alevosía y una brutalidad inconcebibles. La señora Josefa Volpini viuda de Cortese no sospechó en ningún momento las siniestras intenciones que llevaron a José Eduardo García a visitarla en su hogar*

"ME MANDA *don Domingo, le dijo, a buscar un cajón". Al inclinarse la infortunada mujer en la cocina, para sacar el cajón pedido, García le asestó una feroz puñalada en el cuello. Luego siguió clavándole salvajemente el cuchillo otras doce veces más en la espalda*

ATERRORIZADO *ante la presencia del cadáver, el asesino limpió su cuchillo con un pañuelo y huyó sin cometer el robo planeado. En el trayecto hacia su casa arrojó el pañuelo desde el tren. Una vez en su domicilio se cambió de ropas y durmió un rato. A mediodía almorzó, tranquilamente*

Naufragan 5 Remeros que Corrían una Regata en Tigre

Sólo Fué un Chapuzón, lo que Pudo ser una Tragedia

LA oportuna y eficaz intervención de un grupo de gendarmes del destacamento Tigre, evitó en horas de la mañana de ayer una segura tragedia, al recoger, en aguas del río Luján, a cinco remeros, cuyo bote naufragó a causa de un desperfecto técnico, en circunstancias que se acercaba a la llegada de una carrera de regatas. Como en anteriores oportunidades de las que hemos dado cuenta, el personal de dicho cuerpo se hizo acreedor al reconocimiento público, que en la zona del Delta, tradicional registro de accidentes, no deja de manifestarse, sin embargo, en toda la amplitud del fervor popular.

SALVADOR. — *Raimundo Madama, uno de los gendarmes que intervinieron en el oportuno y eficaz salvamento de los jóvenes remeros que naufragaron ayer en el Tigre, cuando se acercaban a la meta de una carrera de regatas en el río Luján. Madama es de la Pampa, pero se desempeña bien en un medio tan diferente de aquél como es el Delta, registro permanente de accidentes fluviales*

♦ Llegando a la meta

El hecho se produjo a las 11.30. El bote número 4, Fell, del Club La Marina, uno de los participantes de la regata, que conducía a José Méndez, Osvaldo Rojo, Francisco Aparicio, Alberto Franch y Hugo Zilenzi, volcó a unos setenta metros de la meta, debido a la rotura de una pieza que aseguraba el timón. Sus cinco tripulantes cayeron súbitamente, quedando a merced de las aguas, que en el punto de referencia son profundas y rápidas.

Pero en contados minutos recibieron la ayuda necesaria. Algunos de ellos, pese a ser excelentes nadadores, se habían sumergido considerablemente, tragando cierta cantidad de agua.

♦ Respiración artificial

Felizmente, pasaba por el canal, no muy lejos, una lancha de la gendarmería conducida por el ayudante de 3ª Juan Purvidente y ocupada por los gendarmes Florentino Sardi y Raimundo Madama, quienes, comprendiendo la difícil situación en que se hallaban los náufragos, acudieron sin pérdida de tiempo.

Algunos de los auxiliados debieron ser sometidos a un enérgico tratamiento de respiración artificial, que cumplieron los propios gendarmes con toda eficacia. Conducidos hasta la costa, quedaron fuera de peligro, retiráronse a sus domicilios de Tigre y San Fernando.

Juan Purvidente, patrón de la lancha de auxilio, tiene en su haber otros hechos memorables. Entre ellos, destaca el contrabando que capturó hace cuatro años en Barrancas, por valor de más de treinta mil pesos. Tiene 44 años de edad y 19 de servicio en la Prefectura Marítima y en la Gendarmería Nacional. No recuerda otras circunstancias de vida que no estén relacionadas con la navegación de los ríos del Delta. El Tigre y él se han identificado de una vez para siempre.

Raimundo Madama, otro de los gendarmes que intervinieron en el salvamento, sólo cuenta 24 años, y ha nacido en La Pampa. Del viento y del polvo de su bravío territorio conserva la apostura y el tono sentencioso. Hace un año y tres meses que ingresó al cuerpo, y es éste su primer recuerdo de importancia. Pero, por el orgullo con que menciona su tierra, no cabe duda que ha de destacarse en muchos otros actos en pro de la seguridad pública.

RÁPIDO AUXILIO. — *El ayudante de 3a. Juan Purvidente, de la Gendarmería Nacional, destacamento Tigre, cuya pericia en el manejo de la rápida lancha de patrullaje permitió en la mañana de ayer salvar a cinco jóvenes que naufragaron corriendo una regata en aguas del río Luján. De este modo se evitó lo que pudo ser una tragedia que hubiera enlutado cinco hogares del Delta*

Entrega de un Premio en el Hospital Rawson

EN la Escuela Quirúrgica Municipal para graduados, que funciona en el hospital Rawson, se realizará el próximo viernes 29 a las 18.30, el acto en el que se hará entrega del premio Juan Miguel Vilar instituído por sus familiares y que ha sido otorgado por el año 1948, al doctor Santiago Chouhy Aguirre.

La ceremonia, que se llevará a cabo en el aula del citado nosocomio, se iniciará con una breve alocución a cargo del doctor Eduardo Ayas.

Informe "In Voce" en la Cámara del Crimen

Mañana martes, a las 16, el doctor Raúl Pichetto, abogado patrocinante del Sr. E. Casal Cabrera, en el juicio que por injurias sigue a los miembros de la Comisión Directiva de la Asociación de Periodistas, producirá su informe in-voce de acuerdo a lo dispuesto por la Sala IV de la Cámara del Crimen ubicada en la planta baja del Palacio de Justicia.

Ocasionó Daños un Incendio a Dos Comercios en Junín

LA PLATA, 25 (De nuestra agencia). — Esta madrugada a las 4, estalló un voraz incendio en el depósito de muebles existente en la calle Sáenz Peña 431 en la ciudad de Junín, cuyo propietario J. Fontella, se encontraba ausente, siendo el edificio propiedad de Amado De b li.

♦ Elevadas pérdidas

El fuego adquirió rápidamente grandes proyecciones destruyendo a una gran parte de las existencias y dañando, asimismo, a un hotel que existe en el mismo edificio y que da sobre la citada calle y Jorge Newbery.

El siniestro fué combatido por el personal del cuerpo de bomberos voluntarios de Junín y el personal de la policía y luego de dos horas de ardua labor se logró circunscribir el foco del incendio hasta extinguirlo totalmente.

Hasta ahora se ignora el origen del fuego y si el comercio perjudicado tenía seguros, pero se considera que las pérdidas han sido muy elevadas, instruyéndose el correspondiente sumario con intervención del juez del crimen en turno.

MAÑANA
GRAN ACTO
En Homenaje a
"La Revolución del 90 y sus hombres"
Oradores:
ROBERTO ETCHEPAREBORDA
LARRALDE
FRONDIZI
BALBIN
¡NO FALTE!
"La quietud cívica o la desidia partidaria importan cobardía o complicidad"
18.30 HORAS
PLAZA RETIRO
(Torre de los Ingleses)
UNION CIVICA RADICAL
Movimiento de Intransigencia y Renovación
Cincunscripción 20a.

Trajo el Brasil 387 Inmigrantes Italianos y Un Polizón Avivado

Hace Dos Años que Viaja Sin Pagar Jamás un Solo Peso

UN capitán de últramar, un industrial, numerosos inmigrantes italianos y un polizón "profesional", trajo entre sus 468 pasajeros, de ellas 24 en primera clase, 57 en segunda y 387 en tercera, el buque de bandera panameña Brasil, que arribó esta mañana al desembarcadero de la Dársena Norte, procedente de Génova, de donde zarpó el 5 del corriente mes.

♦ Marino italiano

Roberto Gherson, capitán marítimo italiano, radicado con sus familiares en la provincia de Córdoba, regresa a nuestro país luego de realizar un viaje de negocios por su patria.

—En Trieste, mi ciudad natal — nos dice— permanecí varios meses. Allí las autoridades me entregaron un mensaje y una réplica de la campana de San Giusto, para entregarlas en nombre de la población de esa ciudad "en litigio" al presidente de los argentinos, general Juan Perón. También soy portador de otro mensaje y de la reproducción del sello de la Comuna de Trieste del año 1300, para entregárselo al actual gobernador de la provincia de Córdoba, brigadier Juan I. San Martín. Estos presentes —añadió— dan una idea de la simpatía que el pueblo italiano tiene por el de este país.

♦ Polizón "profesional"

Hermoso cuento, lleno de imaginativas aventuras nos narró el polizón Fernando Morales, de 17 años, que llegó en la mencionada nave.

Este joven polizón, cuya nacionalidad está en duda, ya que en la lista del barco figura como español y él afirma haber nacido en una provincia del norte de la República Argentina, nos dijo que tenía algunos familiares, a los cuales hacía mucho tiempo que no trataba, porque no estaban de acuerdo con su pasión de aventurero.

—Estos trajines —expresó refiriéndose a su condición de pasajero clandestino— ya son muy conocidos para mí. Hace más de dos años que viajo así. Unas veces me fué bien, otras regular, por no decir mal, pero estoy muy satisfecho de todo.

—¿Quiere decir que a los 15 años usted ya viajaba como polizón?

—Ya ustedes ven, estos marineros que me conducen detenido, me conocen, lo que afirma lo que les acabo de decir.

—En verdad, ¿es usted de nacionalidad argentina o española? Porque en el registro del barco figura como español.

—Puede ser una equivocación, nos contesta sonriendo.

♦ Imaginación pura

Como convendrán nuestros lectores, estamos ante un joven de mente fantástica.

—Hace poco más de dos años — nos dice—, me embarqué como polizón en un buque, cuyo nombre no recuerdo, con destino a España. Allí viajé mucho y conocí las principales ciudades hispanas. Como no disponía de dinero, debí trabajar, unos días en cada lugar. Luego regresé a Buenos Aires en otro barco cuyo nombre tampoco recuerdo.

Ya en esta tierra —continuó— me dediqué a trabajar, pero mi espíritu de aventura no me dejaba en paz. Debía volver a las correrías. Así es como en oportunidad de la partida del vapor Andes del puerto de Buenos Aires, fuí a visitar a un tripulante, con tan mala suerte —dice sonriendo— que la nave zarpó conmigo arriba, y, por lo tanto, debí seguir viaje. En Montevideo, primera escala, trataron de desembarcarme, pero preferí tirarme al agua. Pese a todos mis esfuerzos fuí detenido y embarcado en el vapor Italia con destino a Santos. Allí nuevamente me desembarcaron y permanecí detenido hasta el 21 del corriente que me reembarcaron en este barco, y aquí me tienen de nuevo.

POLIZON PROFESIONAL. — *Fernando Morales, joven de 17 años, que pese a su juventud es ya un polizón profesional. Llegó esta mañana en el vapor de bandera panameña Brasil, haciendo un fantástico relato de sus viajes a los cronistas destacados en el desembarcadero de la Dársena Norte*

Cuenta Hechos Inverosímiles

—Debo expresar mi agradecimiento —dijo finalmente— a las autoridades de los diferentes barcos en que viajé, pues siempre me trataron muy bien.

No cabe duda que esta fantástica narración es sólo producto de la imaginación, pues en las numerosas preguntas formuladas por los periodistas, para concretar algunos puntos oscuros de este cuento quedaron sin respuesta.

LOS NOVIOS Fábrica de masas finas, a pe sos 3.50 el k lo; sandwiches, $ 3.50 el cien. Tortas de novios, 4 pisos $ 43.50. Alquiler de cristalería. $ 0.50 dtvs. la docena
Guanacache 3446 - T.E. 73-9857

En bien de todos y de Ud. mismo, reduzca a lo indispensable el consumo de energía eléctrica en sus diversas aplicaciones: luz, calentamiento de agua, plancha, tostador, cocina, estufa, ascensor, radio...

De ese modo contribuirá usted patrióticamente a mantener el suministro de corriente para las necesidades vitales de la industria, las comunicaciones, el comercio y el hogar.

CADE
COMPAÑIA ARGENTINA DE ELECTRICIDAD S. A.

Reglamentó la Municipalidad su Ordenanza General Impositiva para Este Año

Se Otorgará Compensación Suplementaria a los Cosechadores de Maíz

La Determina el Aumento de Salarios en la Recolección

POR un decreto del Poder Ejecutivo, originado en el Ministerio de Economía, se faculta al Instituto Argentino de Promoción del Intercambio a abonar una compensación suplementaria de treinta centavos por cada cien kilogramos de maíz de la cosecha 1948-49, que sean adquiridos por cuenta del Estado.

Se fundamenta la medida en el hecho de que la Comisión Nacional de Trabajo Rural ha resuelto aumentar en veinte centavos por bolsa rastrojera el salario de los obreros ocupados en la recolección del citado cereal.

Fija Normas a los Impuestos Sobre Actividades Lucrativas

MEDIANTE un extenso decreto que consta de 138 artículos, divididos en 12 capítulos, la Intendencia Municipal ha dictado la reglamentación respectiva correspondiente a la ordenanza general impositiva y de recursos vigentes para el año en curso.

♦ Las contribuciones

En su primer capítulo establece las disposiciones generales yy las contribuciones que inciden sobre la construcción, los bienes muebles o por la ocupación de sitios públicos, actividades lucrativas, espectáculos públicos, consumo, abasto, ferias francas, mercados municipales, derechos de oficinas, servicios especiales, etc.

♦ Un jurado

En el artículo 7o. de la Reglamentación se establece la designación de un jurado honorario compuesto por tres contribuyentes y tres funcionarios municipales, quienes deberán resolver, en última instancia, los reclamos correspondientes por la fijación de valores locativos a los efectos de la aplicación de las tasas retributivas que determina el artículo 12 de la mencionada ordenanza.

♦ Actividades lucrativas

En lo concerniente al impuesto sobre las Actividades Lucrativas, se fijan normas de interpretación de la "habitualidad" en el ejercicio de cualquier comercio, industria, profesión, oficio, negocio o actividad, estableciéndose que deberá tenerse en cuenta especialmente la índole de las operaciones y los usos y costumbres de la vida económica.

Déjase aclarado el alcance del artículo 77 de la Ordenanza que comprende la imposición sobre ventas de casas establecidas en la Capital, realizadas por intermedio de sucursales, agencias o establecimientos de carácter permanente ubicados en otra jurisdicción, las que no deberán tributar el impuesto siempre que tales agencias tengan, con respecto a la casa central, un carácter de efectiva dependencia.

♦ Otros impuestos

En otro de los articulados se establece que los únicos impuestos que no deben descontarse de los ingresos brutos para determinar el monto imponible son los impuestos internos, a las ventas y a los objetos suntuarios.

En cuanto a los comisionistas y martilleros, que actúan como agentes de retención del impuesto que corresponde a sus comitentes, deberán ingresarlo a los cinco días de retenido, pero podrán hacerlo, previa autorización y mediante declaración jurada, quincenalmente.

Queda facultada la Secretaría de Hacienda pra hacer cad auo el reajuste al impuesto para aquellas categorías de contribuyentes que por estar sometidos a la obtención de permisos de cambios, hayayn sufrido substanciales alteraciones en el volumen posible de sus operaciones en el año en curso con relacin a las del año anterior.

Completan la reglamentación dictada una serie de disposiciones normativas sobre la forma, interpretación y modo de aplicación de la mencionada Ordenanza General Impositiva.

Admisión de Obras Para el Salón de Artes Plásticas

MAÑANA, martes vence el plazo para la admisión de obras destinadas al XXXIX Salón Nacional de Artes Plásticas, organizado por la Subsecretaría de Cultura de la Nación. Por lo tanto, los artistas interesados en participar del concurso, podrán enviar sus producciones hasta las 18 horas, a la sede de las Salas de Exposiciones Nacionales, Posadas 1725.

Designaron Obispo de IV a Monseñor A. López

El P. E., por intermedio del Ministerio de Relaciones Exteriores y Culto ha dictado un decreto designando a monseñor Ambrosio López para que se haga cargo, interinamente, del obispado de Río Cuarto, Córdoba, con motivo del próximo viaje que realizará a Roma el titular de esa diócesis monseñor Leopoldo Buteler.

LLEGO HOY. — *El príncipe Borbón de Parma, que llegó hoy a esta capital en un avión de la Scandinavian Airlines System —SAS—, procedente de Copenhague*

La Señora de Perón Inaugurará Mañana el Congreso Femenino

A partir de mañana, la gran reunión nacional del Partido Peronista se doblará en dos asambleas. La representación femenina, como ya hemos anunciado oportunamente, iniciará de esta manera sus deliberaciones mañana, a las 18, en el teatro Cervantes, bajo la dirección de la señora María Eva Duarte de Perón. Tendrá por objeto principal dar forma y dejar sentadas las bases de la Organización Nacional Peronista Femenina, entidad política autónoma que actuará dentro del peronismo, pero sin sujeción a los organismos partidarios masculinos. La asamblea femenina, que contará con más de 1500 delegadas de todo el país, como ya hemos dicho, se iniciará con un discurso de la señora María Eva Duarte de Perón, que es esperado con gran interés por todas las mujeres argentinas. Su palabra será transmitida por radiotelefonía a toda la República. Las reuniones femeninas se llevarán a cabo, en el mismo teatro, el miércoles y jueves por la tarde.

VIAJE DE NEGOCIOS. — *Con destino a Akron, Ohio, Estados Unidos de Norteamérica, partió por vía aérea el señor C. I. Hull, gerente general de Ventas de Neumáticos Goodyear S. A. en viaje de negocios. Durante su estada en dicha ciudad el señor Hull se impondrá de todas las innovaciones introducidas por la casa matriz de Goodyear en materia de cubiertos y de otros productos de la firma*

El Miércoles Festeja su XI Aniversario, Gendarmería

Pasado mañana miércoles, a las 21 horas se realizará, en los salones del Tigre Hotel, un copetín artístico y danzante en conmemoración del 11a. aniversario de la creación de la Gendarmería Nacional.

La fiesta es organizada por el Escuadrón Tigre y contará con la participación del conjunto artístico de patinaje del Club Cultural Social y Deportivo "Sol Argentino".

Simpática Vinculación Entre la Tejeduría Autóctona y la Enseñanza Universitaria

ENTRE las iniciativas que el Senado de la Nación deberá considerar en el curso de esta semana, se halla una de sugestivo interés tanto en lo que respecta a la enseñanza superior cuanto en lo relacionado con una industria peculiar de nuestras regiones norteñas: la tejeduría.

La comisión de educación despachó, en efecto, un proyecto de ley por el cual se acuerda un subsidio de 2.500.000 pesos a la Universidad de Tucumán para la instalación de una hilandería y tejeduría de lana cardada. También se crea el Museo Histórico Industrial y Científico bajo la dependencia de la Secretaría de Educación y una escuela de tejidos y telares en el departamento de La Paz, provincia de Mendoza.

Tucumán y Mendoza tendrán, de ese modo, la práctica del tejido elevada a categoría de enseñanza metódica. Un oficio del cual son hábiles los pobladores de muchas zonas del país y que nos viene de los indígenas, será, así, cultivado en las altas casas de estudio. Sin perder ninguno de sus valiosos rasgos originales, por el contrario, acentuándolos, la fabricación de tejidos contará con el auxilio de la técnica superior.

Por eso es digno de destacarse que la Universidad establezca vinculaciones con esa actividad, demostrando así que la enseñanza superior debe enraizarse en la vida general y local de nuestro pueblo.

El Filántropo Misterioso

Desde la Argentina, "Alguien" Protege a los Estudiantes de Módena en Forma Misteriosa

LA vida universitaria de Módena, la legendaria ciudad italiana, ha sufrido en estos días una curiosa perturbación. Los estudiantes —o por lo menos algunos de sus estudiantes— han venido recibiendo giros por valor de 52 dólares cada uno. Misteriosos giros, sin duda, porque a esos cientos de estudiantes los envíos les provenían de la Argentina, donde no cuentan con parientes ni amigos, ni relación ninguna que alcanzara a suscitar tan insólita generosidad. Los estudiantes de Módena —que han recibido, durante la semana pasada, giros de esa naturaleza por valor de un millón y medio de liras— no tienen otra referencia del lejano y evanescente donante que las pocas líneas de aliento que acompañan el giro: precisas líneas en las cuales se ruega a los estudiantes la mayor contracción a sus tareas específicas. Y aquí todo concluye: en una beneficencia misteriosa y casi silenciosa, en una beneficencia lejana que introduce una nota de romance en medio de la prosa de la vida cotidiana.

¿Quién es el misterioso donante? Las autoridades policiales italianas han ordenado que dichos giros no se paguen hasta tanto pueda ser individualizado su remitente. Lo sentimos por los estudiantes de Módena: en último caso, por los estudiantes que no pudieron incluirse entre el centenar de felices destinatarios de los 52 dólares un sí es no es reglamentario. Pero lo sentimos también por nosotros, bien deseosos de haber conseguido un benefactor anónimo; bien deseosos, igualmente, de poder esclarecer su identidad perdida.

Con Actos Culturales y Artísticos se Celebra Hoy "El Día de Galicia"

CON su tradicional entusiasmo, que aplica por igual a los esfuerzos del trabajo y el progreso de la cultura, que a las fiestas populares con que celebra los fastos de su historia o evoca la lejana tierra querida, inició la numerosa y esforzada colectividad gallega, tan fraternalmente identificada con nuestro país, los actos conmemorativos del "Día de Galicia", que han durado tres fechas y culminan hoy, festividad del apóstol Santiago, con diversos programas artísticos y culturales.

♦ Notable muestra escultórica

En la sede social del Centro Orensano, con la cooperación del Centro Pontevedrés, se inauguró una interesante muestra de esculturas en madera del imaginero gallego Angel Alén. Abrió la exposición, con elocuentes palabras, el presidente del Centro Pontevedrés, D. Antolín Díaz, al que sucedió, con un discurso donde se analizaba y ponderaba con certero juicio crítico las tallas presentadas, el señor Manuel Silva. Ambos oradores exaltaron la obra del artista y subrayaron su entusiasmo por la significación de afirmación gallega el espíritu de imbatible fe en el futuro que anima a los hijos del país de Rosalía de Castro.

♦ Fidelidad típica

Las obras del señor Alén son tallas de una pieza en madera con excelentes cualidades escultóricas. Entre estas cualidades están el vigor de los rasgos, la recia concepción de grupos y figuras y la fidelidad respecto al sabor y la verdad de la tierra.

Hay figuras de marineros, pescadores, aldeanos, mujeres del pueblo... Una breve colección de lo popular y típico de Galicia. El artista ha empleado maderas del país, especialmente quebracho y palo banco.

♦ Premios literarios

Ayer, a las 17, celebró el Centro Gallego su anual reparto de premios, precedido de una función de ballet, en el Teatro Colón, para festejar a Santiago como patrono de España, con el "Capricho español", del ruso Rimsky-Korsakoff, y el "Bolero", del francés Ravel; hablaron los señores Villamarín y De Francisco, pronunció una conferencia el doctor Fraga y hubo un fin de fiesta con intervención de la soprano Gabriela Moner, Agrupación Coral Rosalía de Castro y danzas y canciones del folklore gallego bajo la dirección de José Dopazo.

Los premios literarios correspondieron a: "Historia de Finisterra", de José L. López Cid; "El río Lérez", de Viñas Calvo; "O espello de Brétamas", de Castillo Elejabeytia, y "Namoros", de José Díaz Jácome.

♦ Comida de confraternidad

En la Federación de Sociedades Gallegas se sirvió una comida de fraternidad, a la que asistieron más de 400 personas, representando a los Centros Republicano, Coruñés, Lucense, Pontevedra y Gallego de Avellaneda, la Sociedad Partido de Corcubión y las agrupaciones Navarra Republicana, Celta, A Terra y Unión Gallega.

♦ El Consejo de Galicia

Por la noche hubo un gran baile familiar con actuación de elementos artísticos regionales.

Los centros Lucense y Pontevedrés ofrecieron un almuerzo típico en honor de los miembros del Consejo de Galicia, señores Elpidio Villaverde, Antonio Alonso de los Ríos y Alfredo Somoza, haciendo el ofrecimiento los señores Claudio Fernández y Valeriano Saco, quienes acordaron con todos los presentes tributar un voto de homenaje al diputado constituyente de la República Española, doctor Alfonso R. Castelao, ausente.

♦ Conferencia

En horas de la noche comenzando a las 21.30 tuvo lugar una actuación del coro Terra nosa, que interpretó el himno gallego, la "Cantiga de Pontevedra", la "Despedida del emigrante", el "Desdes", alalá popular, la muñeira "E quer oir te quer" y la ruada "A marcha".

En la coyuntura dirigió la palabra a los presentes el presidente del Centro Orense, señor Antón Rodríguez, y pronunció una enjundiosa conferencia el diputado gallego, miembro del Consejo de Galicia, huésped entre nosotros, señor Alfredo Somoza, previa presentación del secretario de la Comisión de Cultura, el tan conocido en los medios de la colectividad, señor Rodolfo Frada.

♦ Los actos de hoy

Esta mañana, a las 11, en Plaza San Martín, rindieron un tributo floral al Libertador las autoridades del Centro Gallego de Buenos Aires, para solemnizar el "Día de Galicia". Al homenaje de la colectividad asistió una representación del Instituto Sanmartiniano, especialmente invitada al acto, cuyo significado de fraternidad entre ambos pueblos exaltó el señor Constantino de Francisco.

A continuación, en la sede social de dicho centro, se entregaron diplomas a todos los socios con veinticinco años de antigüedad en la institución, que a las 17 horas inaugurará en dicho local la exposición de productos farmacéuticos del laboratorio del Centro Gallego.

El Centro Orensano dará un gran baile familiar, esta noche en la Casa de Suiza, luego de ofrecer a sus socios un extenso programa artístico.

Igualmente, los centros Pontevedrés y Lucense, a las 21.30 hs., realizarán en el Politeama Argentino un programa artístico de música, cantos y bailes de Galicia, con actuación del Coro Terra Nosa y cuerpos de danza de los centros Betanzos y Salceda.

La Asociación Casa de Galicia dará a las 21 hs., por LS4 Radio Porteña, una audición especial a cargo de sus elementos corales y artísticos.

HOMENAJE AL LIBERTADOR. — *Con motivo de celebrarse la festividad de Santiago Apóstol, la Federación de Sociedades Gallegas rindió esta mañana un homenaje a San Martín, colocando en la plaza epónima una ofrenda floral al pie del monumento al Libertador*

EL DA DE GALICIA — *Se inauguró ayer, como iniciación de los festejos en torno al Día de Galicia, una muestra de tallas del escultor gallego Angel Alén. El escultor, rodeado de destacadas personalidades de la colectividad gallega, durante el acto de la inauguración*

PAN·AM·TUR

A Santiago de Chile en avión
Ida y vuelta ... $ 560
Con 10 días de hotel ... 630

A Río de Janeiro en avión
Ida y vuelta ... $ 725
con 15 días de hotel ... 1.067

A Nueva York en avión
Ida y vuelta ... $ 5.280
Llamadas desde Nueva York en avión: $ 2.910

Directo a ISRAEL, vapor "Portugal", sin trasbordo, desde $ 1.265
A Italia, desde ... 790
Llamadas desde Génova o Nápoles, fechas fijas, desde $ 1.350

AÑO SANTO: Gran excursión, desde $ 5.700, 75 días, visitando Bélgica, Francia, Suiza e Italia.

PAN★AM★TUR
TUCUMAN 616 — T. E. 32-0198

Grandes Ocasiones en FINOS MUEBLES
Alfombras, Tapicería
1215 Bme. Mitre 1221

Dr. CRISTIANI
ASUNTOS DE FAMILIA EN MEXICO Y MONTEVIDEO
Facilidades de pago. Consultas gratis
Uruguay 546 p. 3º T.E. 38-7589

MINISTERIO DE FINANZAS DE LA NACION — SISTEMA BANCARIO OFICIAL

$ 1.000 millones de AHORRO POPULAR

Que reflejan fielmente el mejoramiento de los ingresos reales y de las condiciones económicas de la población argentina.

El país trabaja y ahorra bajo el signo de los nuevos postulados de igualdad económica y de justicia social proclamados por el General Perón, que rápidamente ganan la fe y acrecientan el bienestar social de la colectividad, conforme se pone de manifiesto en las siguientes cifras que traducen el extraordinario desarrollo del ahorro popular:

PERIODOS	DEPOSITOS Saldos	PROMEDIO por depositante
AL 31-XII-1942 (28 AÑOS)	$ 191.000.000	$ 79
AL 31-XII-1945 (3 ")	$ 341.000.000	$ 99
A JULIO DE 1949 (3 ½ ")	$ 1.000.000.000	$ 194

La Caja Nacional de Ahorro Postal, al celebrar este jubiloso suceso, agradece al pueblo y a los poderes públicos la constante e inalterable adhesión a su obra social y educativa, y exhorta una vez más a todos los habitantes del país a practicar el ahorro, no como acto de sacrificio, sino mediante la sobria y prudente administración de los recursos que afianza la libertad económica y permite el mejor aprovechamiento de la riqueza.

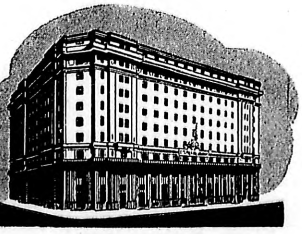

CAJA NACIONAL DE AHORRO POSTAL

Trágico Saldo de Una Carrera Automovilística en Salta: 1 Muerto y 8 Heridos

Perdió la Vida un Médico al Ser Arrollada la Ambulancia en que Viajaba

Embistió al Público uno de los Coches; Otros 2 Volcaron

SALTA, 25 (De nuestro corresponsal).—Nuevamente el desarrollo de una prueba automovilística que había sido organizada por el Auto Club local, ha dejado un lamentable saldo de víctimas, a raíz, posiblemente, de la imprudencia del público, o bien de las relativas seguridades que dieran al mismo los organizadores de la competencia mecánica, cuya justa había despertado singular interés en el ambiente deportivo y medios locales.

♦ Un muerto y tres heridos

Uno de los más graves accidentes que se registraron fué en una zona del sector sudeste de la ciudad, donde se extiende un camino en el que se cumplía la carrera automovilística.

Cuando las máquinas se desplazaban a gran velocidad debido a un desperfecto mecánico, una de las mismas, señalada con el No. 18 y piloteada por el volante Andrés Paravecino y su acompañante René Ruiz, al llegar a la Avenida Puch, se desvió de la ruta, embistiendo a varias personas que se encontraban a la vera del camino presenciando la prueba. Poco después se comprobaba que a causa de ello, resultaron con heridas de consideración, el menor Jorge Espano, de 6 años de edad, quien falleció en el acto, y Anastasio Espano, de 4 años; Marcelo Segura, de 13, y Armando Fernández, de 17 años.

♦ Otros percances

Otro de los automóviles que participaban de la prueba, el No. 2, también volcó en un tramo de la ruta resultando con heridas de alguna consideración uno de los ocupantes. Y un percance análogo sufrió el coche No. 11 piloteado por Miguel Pérez cuando la máquina corría por la Avenida Los Paraísos, resultando con lesiones el conductor y su acompañante.

Más tarde se supo que una de las ruedas que se desprendieron del coche No. 18, que embistió a varias personas, golpeó con violencia al espectador Esteban Tomás Romero, quien sufrió la fractura de la pierna izquierda, siendo internado en el hospital regional.

Principio de Incendio en la F. de Medicina

EN un depósito de enseres de limpieza ubicado en el subsuelo de la Facultad de Medicina se originó, esta mañana, un principio de incendio. Concurrieron dos dotaciones de bomberos del cuartel central cuyos servicios no fueron necesarios, pues a su llegada, personal de la citada casa de estudios había extinguido el fuego, el que no produjo daños de importancia.

La comisaría de la sección 19a., que interviene en el hecho realiza diligencias a fin de determinar el origen del fuego, presumiéndose que el mismo haya tenido su origen en alguna colilla de cigarrillo, dejada caer imprudentemente por el personal que trabaja en el lugar.

LLEVAN PAJAROS A E. UNIDOS. — *En aviones de la Pan American World Airways se llevan desde Brasil ejemplares de guacamayos, tucanes y pájaros de campana, para enriquecer los criaderos del sur de Miami. En esta nota gráfica puede verse a una hermosa muchacha brasileña con una cotorra de plumas doradas, cuyo valor puede estimarse entre mil y dos mil dólares.*

Ocurrió el Accidente en un Paso a Nivel de Pirovano

LA PLATA, 25 (De nuestra agencia).—Un grave accidente ferroviario ocurrió en un paso a nivel existente en las inmediaciones de Pirovano, partido de Tres Arroyos, en el que perdió la vida un joven médico que no hacía mucho tiempo se había radicado en dicha localidad, Elías P. Rubbi, miembro de una antigua familia residente en el barrio La Loma, de esta ciudad, donde el trágico percance ha causado una honda consternación.

Según la versión que se tiene sobre el hecho, el doctor Rubbi viajaba en una ambulancia del hospital municipal Pirovano, conducida por el chófer Eduardo Di Croce, en las últimas horas de la tarde del sábado. Cuando el vehículo atravesaba un paso a nivel existente sobre la calle Mitre fué arrollado por un tren de pasajeros cuya locomotora estaba a cargo del maquinista Pablo N. Grassi. A consecuencia de ello, la ambulancia, que fué embestida con singular violencia, tras de ser arrastrada un breve trecho, cayó a un costado de las vías casi totalmente destrozada.

Sus dos ocupantes, el doctor Rubbi y el chófer Di Croce, sufrieron graves heridas, siendo trasladados inmediatamente al hospital Pirovano, donde, a pesar de los cuidados que se le prodigaron, dejó de existir el doctor Rubbi, siendo muy delicado el estado del chófer Di Croce.

No Ganó Para el Susto el Conductor de un Camión

TUCUMAN, 25 (De nuestro corresponsal). — En las proximidades de la estación Concepción ocurrió un accidente ferroviario el que por una providencial circunstancia no resultó de trágicas proporciones.

Un tren a motor del Ferrocarril Nacional General Belgrano, en un paso a nivel sin barreras que existe en las cercanías de Concepción, embistió al acoplado de un camión que dirigía Víctor Caloyago, siendo totalmente destrozado.

Sin embargo, a raíz del grave percance, no hubo que lamentarse víctima alguna, entorpeciéndose el tráfico de trenes en esa zona, pues, uno de los vagones del convoy resultó con averías que demandaron mucho tiempo para llevarlo a un desvío y dejar expeditas las vías.

Dr. VASQUEZ RAMOS
Abogado Mexicano y ex Juez Civil
ASUNTOS DE FAMILIA en MEXICO y Uruguay. Informes GRATIS
VIAMONTE 986, p. 3º. T.E. 35-0291

Estudiarán en Chile Dos Médicos de Salud Pública

DESDE el aeródromo de Morón en un avión de F. A. M. A., partieron esta mañana con destino a Chile el director de Epidemiología y enfermedades endémicas del Ministerio de Salud Pública, doctor Julio Blaksley y el jefe de la sección Virus, del Instituto Malbrán, doctor Antonio Vilches.

Los nombrados, que viajan en cumplimiento de una misión que les ha sido confiada, estudiarán las características de la epidemia de gripe que actualmente afecta al vecino país.

Murió un Niño que Cayó en un Pozo de Cal Viva

CORDOBA, 25. (De nuestro corresponsal). — Ayer, poco después de las 17, en la localidad Las Margaritas, un niño de un año y medio, llamado Felipe Luciano Silva se introdujo en el patio del vecino Pedro Gómez y, mientras jugaba, cayó a un pozo de 50 centímetros, donde se quemaba cal viva. Poco después, cuando el padre del niño fué a buscarlo, lo encontraron muerto.

EL TIEMPO
MINIMA DEL DIA:
4º3, a las 8.30

BUENO

Temperatura a las 15, 19º2. Humedad: 48 por ciento, y viento del NO., a 3 kilómetros en la hora.

Pronóstico hasta mañana. — Capital Federal: Bueno y algo nublado. Poco cambio de temperatura.

Para que no la Lleven a un Manicomio, Reclama Protección a la Justicia

ANTE el juzgado en lo civil a cargo del doctor Rafael E. Ruzo ha radicado un recurso de hábeas corpus, realmente extraordinario por sus fundamentos y causas que lo motivan, la señora Haydée T. Cantua de Cacciatori, farmacéutica diplomada establecida en la avenida San Martín 1401. Si bien el agente fiscal doctor Luis U. de Iriondo, al evacuar el dictamen que se le solicitara, ha manifestado que el juzgado es incompetente para entender en la tramitación del curioso recurso, resulta de interés informar sobre los pormenores que rodean la presentación de la precitada profesional.

En el escrito en que promueve el recurso, manifiesta aquélla, que el día 18 del mes en curso se presentó en la farmacia, a cuyo frente se encontraba, su esposo acompañado de dos agentes de la seccional 13a., dispuesto a conducirla en un taxímetro. Ante esa actitud, la recurrente se puso en comunicación con su abogado y éste, al llamar a la seccional aludida para informarse, fué notificado de que la medida la había solicitado el marido de su representada, previa la exhibición de dos certificados médicos de los que resultaría la insanía de aquélla.

♦ Insisten en encerrarla

No quedaron así las cosas. Fracasado ese primer intento de conducir a la señora Cantúa a un manicomio, ante la decidida actitud de ésta y la oportuna intervención de su abogado, horas después volvía a presentarse en el negocio el marido, acompañado esta vez con dos enfermeras y un particular, que habían llegado en una ambulancia del hospital Durand. Ante la resuelta oposición de la presunta insana, las enfermeras se abstuvieron de conducirla al referido establecimiento, como se hallaban instruídas para hacerlo.

A este nuevo procedimiento siguió un tercero en el mismo día. Ahora, el esposo llegaba con un señor que se dijo ser jefe de hospitales y psiquiatría, un sargento y dos agentes. En la puerta esperaba una ambulancia de la Dirección de Salud Pública. La señora Cantúa comprendió que ya las cosas habían llegado a un punto que imponía tomar una actitud más resuelta y, escapando por las habitaciones interiores, ganó la calle y pudo buscar refugio en casa de una amiga, en el barrio de Flores. Allí se encuentra, todavía, declarando al juez que se abstiene de salir a la calle por temor a un verdadero secuestro.

♦ Niega ser enferma

En el escrito del que tomamos esta información, la recurrente manifiesta una y otra vez hallarse en pleno goce de sus facultades mentales. Para corroborar sus dichos, menciona los certificados que le han sido expedidos por los especialistas doctores Alberto Bonhour —profesor de la Facultad de Medicina— y Mazzarelli Cardellahac. El doctor Estévez Belado, por su parte, le dejó una constancia de que no extendía certificados que no fueran acreditando la insania, pero no la salud mental de los presuntos enfermos examinados.

Para agotar los argumentos que puedan favorecer el pedido que la recurrente formula, expresa que aun en el hipotético caso que se hallara afectada de una enfermedad mental, ésta no le provocaba un estado que pudiera juzgarse peligroso, impidiéndole actuar, como hasta la fecha lo ha hecho, en el seno de la familia y al frente de su farmacia. Es en razón de todo ello que solicita se le preste el amparo necesario para hacer cesar la amenaza de su internación, que así implica la privación de su libertad.

♦ Juzgado competente

En el dictamen fiscal que hemos aludido al comienzo, se dice que, a estar a las conclusiones jurisprudenciales, tan sólo ante la justicia federal y del crimen han sido presentados siempre los recursos de "hábeas corpus", como éste deducido por la señora Cantúa. Y que de todos modos, aún pudiendo ser de la competencia de la justicia en lo civil, su trámite correspondería a los juzgados de familia por cuanto se haría necesario al magistrado tomar conocimiento de la peticionante y juzgar "prima facie" sobre su supuesta insania, ya que está en juego lo referente a su capacidad civil.

Se Rechaza un Recurso de Dos Comerciantes Multados

A consecuencia de haberles aplicado el Poder Ejecutivo una multa de 750.000 pesos, con más la clausura de 30 días de sus negocios, por infración a las leyes del agio, Mauricio y Juan Litman interpusieron recurso de queja ante la Corte Suprema.

El alto tribunal desestimó el mencionado recurso, fundando su resolución en el hecho de haberse omitido en la queja las referencias acerca de las circunstancias de la causa y la vinculación que las mismas tienen con las cuestiones debatidas y que pudieran guardar relación con las de orden federal que en este recurso se intenta simeter a la decisión de la Corte.

Investigan la Causa de la Muerte de un Preso en la Comisaría de Zapallar

Realizóse ya la Autopsia

RESISTENCIA, 25 (De nuestro corresponsal). — Un grave caso se ha registrado en la comisaría de El Zapallar, en uno de cuyos calabozos dejó de existir Nicolás Martínez, quien se encontraba detenido, y su deceso se produjo a raíz de que habría sido víctima de malos tratos.

♦ Resultados de la autopsia

Según la versión que se tiene sobre este suceso, Nicolás Martínez, acusado de homicidio en la persona del agente de policía Juan Sandoval, ocurrido en Roque Sáenz Peña, fué alojado en una celda de la comisaría de El Zapallar, en tanto se substanciaba el sumario respectivo con conocimiento del juez letrado del territorio.

Martínez murió en tales circunstancias, informándose que su deceso se había producido a consecuencia de un síncope cardíaco, pero, posteriormente, se denunció que la muerte de Martínez había sido por malos tratos, ante lo cual el juez dispuso la exhumación de su cadáver para que se practicara la autopsia.

La diligencia policial fué cumplida por tres médicos y en presencia del agente fiscal no habiéndose informado aún de las conclusiones a que se arribó en la investigación que se está realizando, aun cuando trascendió que la muerte de Martínez se habría producido por asfixia.

Los 93 Años, Alegres y Profundos, de Bernard Shaw

Espera la Visita de la Muerte y Cree que un Dictador de G. Bretaña Acabaría Loco

LONDRES, 25 (United). — George Bernard Shaw, que mañana cumplirá 93 años de vida, da a entender hoy que se halla casi dispuesto a morir. "La muerte —dijo el distinguido escritor y autor irlandés a un corresponsal del "Evening Standard"— está llamando a mi puerta, y no será mal recibida cuando entre".

Se preguntó a Shaw si podría ofrecer alguna contribución a un club llamado de "Los Centenarios" y formado por un grupo de personas que buscan el secreto de la longevidad.

"Nada tengo que darle a ese club —dijo Shaw— porque ni yo mismo quiero ser uno de aquellos "struldburg" que aparecen en uno de los viajes del gigante Gulliver y que vivían eternamente".

También se le preguntó a Shaw: "Si hubiese usted llegado a dictador de Gran Bretaña, ¿qué hubiera hecho?"

"Volverme loco, sin duda, como Nerón. Pero, ¿para qué hacéis preguntas tontas?"

N. de la R. — Hasta ayer mismo, la secretaria de Bernard Shaw mantuvo la consigna recibida: el maestro estaba llegando muy feliz a sus 93 años, porque se había olvidado de que iba a cumplirlos, y ella debía cuidar que siguiese en tan dichosa ignorancia de la fecha. No en vano G. B. S. había dicho, en otra oportunidad, de aquel ángel custodio con polleras: "La tengo de guardamente contra los Diógenes obstinados estúpidamente en hallar un hombre, nada menos que un hombre, en un viejo de noventa años. Mi secretaria es el ama de llaves de mi libertad de pensar sin interferencias..."

BERNARD SHAW

En el fondo, le divierte jugar a no querer hacer declaraciones para luego hacerlas. No hace mucho, y también a propósito de su edad, dijo que todo es cuestión de enfoque: el pesimista piensa al volcarse el tintero: "¡Qué mal augurio! Esto me traerá alguna desgracia". Y el optimista exclama: "¡Menos mal! Ha sido una suerte no haberme manchado el traje".

—Igual sucede con los aniversarios —añadió—. Lo mismo puede decirse ¡un año menos! que ¡un año más!, según el valor que se le dé a la vida o el miedo que se le tenga a morir... o el deseo de desaparecer del todo.

En fin esta vez ha hablado —como era de esperar—, y parece ser que no le desagrada demasiado alejarse definitivamente de un mundo que se pone cada día más desagradable. Un mundo en que, hasta en la libre Inglaterra, la psicosis totalitaria ha prendido como una obsesión, y se le pregunta a un humorista qué habría hecho si fuese dictador... Con razón se ha dicho que no hay preguntas, sino respuestas necias... cuando el interrogado se contamina de la estupidez de quien lo interroga. Bernard Shaw, como se ve, sigue gozando de perfecta salud mental.

PEQUEÑOS AVISOS ECONOMICOS
PARA AVISOS EN ESTA SECCION, LLAME A: T. E. 38-9038

INVENTOS
marcas de fca. Agencia "CORNALBA", J. B. ALBERDI 2088
T. E. 63-2798

SERVICIO DOMESTICO

MUCHACHA
se neces. p/todo trab. b/paga
Boulogne-sur-Mer 450, 2o. dept. A

SIRVIENTA
para ayudar quehaceres, s.r. $ 120
T. E. 47-3196 — RIVADAVIA 1911

COMPRA y VENTA Artículos Varios

REPARACIONES y VENTA
Independencia 1756-1700
y Belgrano 1102

PIANO
Familia desea comprar un piano a flia. Urgente — 59-9860

NOVIOS — ALIANZAS ORO GARANTIDO, a $ 19.50
ANILLOS SOLITARIOS CINTILLOS c/brillantes. RELOJES de MARCA
A SOLA FIRMA
Joyería FENIX, Bmé. Mitre 1736

BRONCE
Plomo, cobre, cinc, toda clase de metales, viruta, camas. COMPRO
MONROE 4165 T. E. 51-8086

CUADROS
de autores italianos, vde. señor recién llegado de Italia
Dirigirse Sr. Ambrosio
ALSINA 1163
de 18 a 20 horas

VENDO QUIOSCO
Lapiceras-fuente y anexos, en pleno centro. Deja buena utilidad
De 8 a 18 — T. E. 31-8569

COCINAS a kerosene
sin presión, sin olor, sin mecha.
2 hornallas, con horno: $ 218
TACUARI 143 - T. E. 37-6352

VENDO TORNO "Atlas"
900 c. p., máq. de agujerear Walker Turnes, amoladora "Atlas"
MATHEU 2427, Munro (FCEstado)

Banco Hipotecario Nacional
CASA CENTRAL
Anexo: H. Yrigoyen 442
AVENIDA JUAN BAUTISTA ALBERDI Nros. 5341 y 5343, entre las de ALVARIÑO y CORVALAN. Casa con la distribución siguiente: No. 5341: Zaguán y patio. No. 5343: Salón negocio, dos habitaciones, galería, comedor, baño y cocina. Mide, según obligación hipotecaria: 8m66 de frente al S. E. por 52m07 de fondo en cada uno de sus costados N. E. y S. O. y 8m66 en el contrafrente al N. O. Superficie aproximada: 450,75 m2. "A requerimiento judicial". El 2 de AGOSTO de 1949, a las 15, en Casa Central (Anexo Hipólito Yrigoyen 442). Base $ 11.600. Hipoteca $ 9.300. Deuda actual $ 8.035. Capital. No. Ho. 394407. Martillero, Adolfo Calvete, Cangallo 439. No. Orden: 100.
Inic. 18.7. Venc. 1.8.949

A. C. TAQUINI y Cía.
JUDICIAL. - Cnel. Díaz 2421
Orden juez Dr. I. Segovia, secretaría Dr. Carnevale, en autos: "Dunzelmann, Carlos E. G., su sucesión". Amplio terreno disponible a metros de Av. Las Heras y próximo a avenida Santa Fe. Ideal por su ubicación y medidas: 16m78 por 46m90 y 36m99. Base $ 83.266.66. La demolición del edificio existente, sin base, al mejor postor.
El JUEVES 28 DE JULIO, a las 15.30 horas, en n/casa. — A. C. Taquini y Cía.
C. 19|7|49. V. 27|7|49

OSCAR G. JUTORAN
Por disposición del señor Juez en lo Civil, Dr. Ismael Segovia, Secretaría del Dr. P. Greco Blois, se hace saber por quince días que en el juicio "JOSE LUIS MANUALE, sucesión", don OSCAR G. JUTORAN venderá en pública subasta el inmueble sito en la calle Holmberg 2444 y 2446, entre Blanco Encalada y Monroe, edificado sobre terreno que mide 8m.66 de frente, igual contrafrente, 29m31 en un costado y 28m79 en el otro. Superficie total 251m14, compuesta de dos plantas y garage. Base, $ 51.811.66 o sea 2/3 tasación. El día 31 de julio de 1949, a las 16 horas, en el mismo inmueble. — Seña, 8 o/o. Comisión, 2 o/o.
Buenos Aires, julio 13 de 1949. — Doctor Pascual Greco Blois, secretario.
C. 14.7.49. V. 30.7.49

MAR DEL PLATA
FARO PUNTA MOGOTES
AMPLIOS LOTES, ideal para chalet de veraneo y renta, restaurante, boite, locales comerciales, hoteles, casas de pensión, estación de servicio, etcétera. Frente al balneario, jardines y el monumental hotel "ALFAR". Venta a 10 años. V. FALCONIER, Callao 1395. TE. 41-8232

BAKELITA
FABRICA - ACEPTA
TRABAJOS EN GENERAL
Entregas rápidas
T. E. 32-2938

VENTA y COMPRA de Autos y Camiones

CAMION
NUEVO, VENDO URGENTE
T. E. 59-8005

CAMION CHEVROLET
VENDO urgente, 7 tons., de baja
T. E. 59-8005

PIEZAS y CASAS

NECESITO SALA
para escritorio con teléf., por Belgrano o Chacarita, p/bien,
inf. 76-7744

BUSCO CASA O DEPTO.
tres habit. radio Villa Crespo, Paternal, hasta $ 350, acepto transf. carta: ARAOZ 158, Dpto. B. Cap.
T. E. 59-3194

DEPARTAMENTO busco
Alquilo o acepto transferencia 1 ó 2 habit., y dependencias
LINO — T. E. 45-9284

Pensión para Caballeros
$ 180, $ 210 mensuales
Bmé. MITRE 2153

COMISIONISTAS y VIAJANTES

CORREDORES LIBRES
Ferreterías y bazares, necesitan acreditados fabricantes de novedosos artículos de hogar.
RIVADAVIA 8252
Unicamente por carta.

CORREDORAS
para ventas de muebles directamente de la fábrica se necesitan
Llamar: O. A. V.-T.E. 35-5363

VENTA y COMPRA de MUEBLES

MUEBLES USADOS
Dormitorios - Comedores $ 395
Aparadores $ 135. G/ropas $ 175
Camas, $ 55. Colchones $ 49, etc.
¡VISITENOS!
EXPOSICION RIVADAVIA
RIVADAVIA 1573
T. E. 38-5478 y 37-8025

Los Más Altos Precios Pago
Muebles, pianos, máquinas, adornos, porcelanas, trajes, objetos varios.
LLAME: 26-1932

OFICIOS VARIOS

PEINADORA
necesito. Presentarse ALSINA 356, Quilmes, T. E. 203-1474

Taqui-Dactilógrafa
NECESITASE
CASILLA CORREO 2188

OFICIALES TORNEROS
SE PRECISAN
Buenos Jornales, Premios
Presentarse con documentos de identidad y certificados de trabajo en Tamet, calle CORONEL BOSCH 302 Avellaneda (F. C. N. G. Roca)

Carpinteros
PARA BANCO
GRAN JORNAL
Avda. AMERICA 2341

ALBAÑILES
competentes, pago buen jornal
obra PAYSANDU 1174

BATERIA DE COCINA
ALUMINIO, 16 pzas. grandes, reforz. fáb. vde. a pars. $ 85
TACUARI 143. 37-6352. Int. c/reemb.

TIGRE
Transf. fte. Arroyo Caracoles 2.000 mts.2. $ 500 y $ 15 mensuales.
B. MITRE 3462 — T. E. 62-1668

EXTRAVIOS

Gratificaré Devolución
junio 30, cuadro sin marco, óleo "ULTIMA CENA", fdo. "SALAS", en taxi Hotel Claridge a Córdoba 1584. Dirigirse SUIPACHA 594

AVISOS VARIOS

A $ 170
hechuras, acepta sastre fino próximo J. M. Moreno y Rivadavia
ACOYTE 529, Dpto. 3

ESCUELA de BAILES

Aprenda a BAILAR
POR SOLO $ 3.—
Todos los bailes de salón
Est. JUAN PANELLI
Salones privados de 9 de la mañana a 24 horas
Corrientes 1555 - T. E. 35-1680

TANGO
Fox, Vals, Rumba, Milonga
LOS MENDEZ
Aprenda a bailar con el mejor bailarín y prof. argentino. Cursos $ 10.
Libertad 232. T. 35-3127

Apr. a BAILAR
Con el Prof. PEDRO
Por sólo $ 5. De 15 a 23
LIMA 451

ESTUDIO de BAILES GAETA
EN SU NUEVO y propio edificio de 5 pisos. Director general: Domingo Gaeta. A personas de cualquier edad o posición social, en sólo 4 días se le prepara en Tango, Foxtrot, Milonga, Vals y en todos los demás bailes modernos y le actual creación. Estudio de danzas "Gaeta", el más amplio y lujoso de Sud América y el más indicado y recomendado para familias por su prestigio y seriedad. Curso de enseñanza, $ 10.—. Horario de 9 a 23 y también domingos y feriados. Un salón para cada alumna o alumno. Pida mayores informes sin compromiso, por teléfono o personalmente. Enseñanza también por correspondencia. Solicite prospectos gratis.
ROGAMOS NO CONFUNDIRLO
Av. CALLAO 660 - T. E. 38-2614

PROFESIONALES

GRAN INST. MEDICO CONGRESO
Director: Dr. Angel León, Especialista Médico del Hospital Rawson
GENITO-URINARIAS, PIEL y LUES
Trastornos GENITALES, Enferm. Digestivas, Estómago, Hígado, Intestinos. Consultas: 9 a 21. Dom. y feriados: 9 a 12. T. E. 47-3196
RIVADAVIA 1911

DENTISTAS Dres. J. y M. BRISANOFF
Consultas: 9 a 12 y 14 a 20 hs.
LAVALLE 959, piso 2º — 35-0634

NERVIOSAS y MENTALES
Trastornos glandulares y sexuales
Dr. SANCHEZ AIZCORBE, médico
De 10 a 12 y de 15 a 19 hs.
PARAGUAY 1365 T. E. 42-8129

PIEL - LUES Dr. G. Dicovsky Médico Espec.
Génito Urinarias (ambos sexos)
Diplomado en 1920 en Med. y Cirugía
LAVALLE 1191. De 11 a 13 y de 15 a 20

ENF. DEL INTESTINO Y RECTO
Dr. BALABAN, Médico — Proctología
Lunes, miércoles y viernes, de 15 a 18 hs.
CORRIENTES 1515, 6o. 35-1065, 71-4901

Dr. JAIMOVICH
Médico Enferm. de la PIEL
De 10 a 12 y de 15 a 20 hs.
CORRIENTES 1665, p. 1º
T. E. 35-2074 y 48-3835

GARGANTA - NARIZ - OIDOS
— ELECTROTERAPIA —
Dr. C. M. GOLDMAN, Médico
Cons. de 11 a 13 y 15 a 20 hs.
MONTEVIDEO 112, T. E. 37-3302

Dr. BORIS MALAMUD
MEDICO OCULISTA
Jefe de Trabajos Prácticos de la Facultad de Medicina, Jefe del servicio oftalmología del Hospital de San Fernando, Oculista de los hospitales de Clínicas y Alvear
Lunes, Miércoles y Viernes, de 15 a 18
URUGUAY 782 T. E. 44-6824

PIEL - SIFILIS Espec. Hosp. ARGERICH
TRASTORNOS GENITALES
Dr. LOSOVIZ, Médico
VIAMONTE 1646, piso 1º
T. E. 35-6482 - De 10 a 21 hs.

GENITO-URINARIAS
SIFILIS-PIEL (Ambos sexos)
T. A. 48-3025
Dr. M. SLININ - De 9 a 11 y 14 a 20 (Médico)
SARMIENTO 2781

PARTERA
BARRIONUEVO, ELVIRA M.
A 1 cuadra de Belgrano y Entre Ríos
CONSULTAS TODOS LOS DIAS
POZOS 411 T. E. 38-7590

Dr. D. STIGOL
MEDICO
SIFILIS - PIEL
GENITO - URINARIAS
Consultas de 10 a 21 - 23-2398
BRASIL 923 PLAZA CONST.

Dr. SCHUFF Ex médico Hosp. ALVEAR
ESPECIALISTA Génito-Urinarias, Piel, Lúes, Sangre y trastornos genitales ambos sexos, 10 a 20 hs. T. E. 48-2281
PASTEUR 163, 1o. B. a/l. Corrientes 2500

Dr. ALFREDO GARFUNKEL
MEDICO
Jefe del Dispensario Municipal No. 3, ex Jefe de Trabajos Prácticos de la F. de Ciencias Médicas y del H. Ramos Mejía, Clínica Médica, Matríc. 66.033
CONSULTAS: de 15 a 17
SOLIS 132 T. E. 26-1121

URINARIAS TRASTORNOS GENITALES
SIFILIS - PIEL
Dr. M. RABINOVICH, Médico
de 15 a 20 hs.
J. E. URIBURU 770 - T. E. 47-1916

URINARIAS PIEL - SIFILIS
Dr. Cutilla (Médico)
Sangre y trastornos sexuales
Clínica Gral., Dr. Molinedo (Méd.)
GARGANTA - NARIZ - OIDO
Dr. Brigzio (Médico)
ELECTROTERAPIA
Cons. de 9 a 21 hs., dgos. de 9 a 12
TACUARI 1583 Plaza Constitución

Dr. S. SPOLLANSKY
Médico
GENITO - URINARIAS - PIEL
De 9 a 21 horas 38-7459
BARTOLOME MITRE 1225

RESPIRACION Y ALERGIA
Dr. WEINSTEIN (Médico)
Pedir hora: T. E. 79-4181
S. DE BUSTAMANTE 823

GENITO, URINARIAS - SIFILIS - Piel
Cns. de 10 a 12 y de 15 a 20. Montevideo 459. T. E. 35-6196
Dr. A. STIGOL — Médico

Escribe PERTINAX - Exclusivo Para CRITICA

El Estado Mayor Francés Actuará a Través del Comité Estratégico para Secundar los Planes de la Defensa Occidental

PERTINAX

PARIS, 25 (AFP). — La Asamblea Nacional francesa será llamada esta semana a ratificar el Pacto del Atlántico firmado en Wáshington el cuatro de abril último. Seis signatarios sobre doce han ratificado la alianza. El último ha sido Estados Unidos. Robert Schuman prepara activamente su discurso y aproximadamente hace un mes aprovechó la presencia del Secretario de Estado, Dean Acheson, para formular las demandas de Francia con respecto al mencionado pacto. En esta ocasión, el canciller francés subrayó que el gobierno debía estar en condiciones de sostener ante la Asamblea Nacional que la seguridad de Francia estaba garantizada. ¿Cuál fué la reacción del Departamento de Estado norteamericano? No lo sabemos. Pero dos puntos interesantes surgen ante nuestra mirada: el gobierno de Wáshington ha logrado hacer votar por el Senado la ratificación antes de que concluyeran las sesiones actuales del Congreso. En segundo lugar, la diplomacia francesa ya no duda sobre la creación de un "comité estratégico" encargado de aplicar las cláusulas del pacto, que ella no cesó de reclamar desde que el general Revers, jefe del estado mayor francés estuvo en Wáshington.

Merced a este "comité estratégico", integrado por Estados Unidos, Gran Bretaña, Francia y Canadá, el estado mayor francés espera estar en condiciones de seguir los preparativos norteamericanos, especialmente, en lo que se refiere a la defensa de la Unión Occidental. Además espera tener vara alta en estas deliberaciones. Tales garantías no son excesivas. Pero tanto el gobierno como el parlamento se conformarán con ellas.

Francia no está en condiciones de regatear y sólo pueden creer que es posible otra política quienes estiman realizable una política de neutralidad en el mundo actual. No son muchos quienes piensan de este modo.

La declaración de Acheson y sus diálogos con los senadores norteamericanos cubre ochenta y siete páginas y la del general Bradley, jefe del estado mayor de los Estados Unidos alcanza a cuarenta y nueve páginas. Según el Secretario de Estado, el ejecutivo de Wáshington llegó a la conclusión de que el artículo tercero sobre la necesidad de "ayudarse a sí mismo" y "ayudar a los otros" implica la ayuda militar a la Europa occidental. Ahora que el pacto del Atlántico ha sido votado por abrumadora mayoría, los senadores deberán "juzgar honestamente" sobre lo que debe hacerse para "ayudar a los otros". Pero quedan en suspenso los problemas de la modalidad de esta ayuda y la ocasión en que deberá efectuarse. Sin embargo, también es verdad que cada senador dispone actualmente de una menor libertad de juicio que antes de la ratificación del pacto. De cualquier modo es útil recordar una observación del senador Vandenberg, quien afirmó que la intervención de Estados Unidos ha de operarse en el momento en que se abre una crisis internacional y no en el momento que la precede. Esto contradice la fórmula de Acheson para Europa. En efecto, para este último no basta que el agresor tenga ante sí una perspectiva de derrota sino que conozca perfectamente que se le opondrá una resistencia inmediata.

En cuanto a la reconstrucción económica de Europa conserva una prioridad absoluta y los Estados europeos occidentales aumentarán sus fuerzas a medida que su reconstrucción lo permita. De este modo las fábricas de guerra trabajarán aproximadamente al máximum de su capacidad una vez que hayan sido satisfechas las necesidades de las poblaciones. Otro hecho sugestivo: el general Bradley, jefe del estado mayor norteamericano se manifestó contrario a la instalación de efectivos militares permanentes en Europa. Según su declaración, nunca trató de saber cuántas divisiones eran necesarias para contener al invasor que intentara franquear el Rin. Al mismo tiempo sostuvo que la frontera de la Comunidad del Atlántico atravesaba la Europa central. Como se ve, la política norteamericana aun no está muy bien aclarada.

SCHUMAN

Reconstruyen el Asesinato del Comerciante de Azul

AZUL, 25 (De nuestro corresponsal). — **Conforme se había anunciado, esta tarde, a las 14, se inició la reconstrucción del asesinato del comerciante Donato Antonio Ruócolo, diligencia pericial dispuesta por el juez doctor Ballina Benítez, y la que era esperada con una lógica expectativa por el público local, en razón de que se abriga la esperanza que de esta prueba surja alguna comprobación que ha de contribuir al esclarecimiento del misterioso crimen.**

◆ Inician la diligencia

A la hora indicada se hicieron presentes en la casa que fuera teatro del suceso, ubicada a una cuadra de la estación ferroviaria, el juez del crimen doctor García Quiroga, quien encendiera primeramente en el sensacional proceso, su colega el doctor Enrique Ballina Benítez, que continuara con el mismo en ausencia de aquél; el camarista doctor Guillermo Pellegrini; los letrados doctores Hernández y Caffaro, las autoridades policiales locales, el comisario Aguilar, jefe de la oficina de prensa de la Jefatura de Policía.

Se dispuso que en esta oportunidad, se iniciara la primera parte de la reconstrucción, esto es, el reconocimiento del lugar, una inspección del zaguán y las demás dependencias de la casa, para realizarse más tarde, a las 20 horas, la reconstrucción propiamente del hecho, es decir, que va a reproducirse el crimen, teniéndose el mismo ambiente que existió cuando fuera ultimado Ruócolo, entre luces y sombras, detalle que ha de servir en grado máximo para esclarecerse los pormenores.

◆ María Aurelia Marín

En la diligencia inicial intervino, asimismo, la acusada, María Aurelia Marín, ama de llaves de la víctima y la, que, como se sabe, tiene decretada prisión preventiva, en razón de que estaría, prima facie, comprobada su participación en el hecho.

Se trata de una mujer de 57 años, de reducida contextura física, pequeña y la que recién ha hecho abandono del lecho del hospital, donde estuvo internada para reponerse de las once heridas que sufriera en ocasión de que fuera asesinado Ruócolo.

La endeble figura de esta mujer hace dudar de que la misma hubiera podido tener una participación directa en el crimen, asegurándose que la misma nada tendría que ver en este extraño hecho.

Truman Pidió 1.450.000.000 de Dls. en su Mensaje al Congreso

(Viene de la primera página)

después de la última guerra, la tarea principal en todos los países libres de Europa occidental ha sido la de restablecer sus economías destrozadas por la guerra.

Las dificultades inherentes a esta gigantesca tarea se han visto agravadas por una política exterior —la de la Unión Soviética— que ha hecho todo lo posible por impedir la rehabilitación de Europa.

La completa recuperación económica necesita, para su desarrollo condiciones pacíficas y toda clase de seguridades para el trabajo, la industria y la agricultura. Todos deben saber positivamente que sus esfuerzos y sus trabajos y sus sacrificios, no están aniquilados por otra guerra ni se verán perdidos en la violencia internacional. Pero en vez de permitir el establecimiento de estas condiciones de tranquilidad y de seguridad, la Unión Soviética, con su violenta propaganda, sus maniobras, sus actividades conspiradoras, con sus instrumentos del movimiento comunista mundial y el mantenimiento del más grande ejército que se haya conocido para tiempos de paz, ha creado deliberadamente una atmósfera de temor y de peligro.

Grecia y Berlín

"Ante los hechos ocurridos en Grecia y en Berlín, en vista de las amenazas y de las presiones a que se han visto sometidas Irán y Turquía, a la luz de la supresión de las libertades humanas en los países que se hallan bajo el dominio de los comunistas, las naciones del oeste de Europa no han podido, no pueden ignorar la necesidad de una defensa militar para sí mismas. Han visto lo que la Unión Soviética hizo con las naciones que le profesaban amistad y con las que se había aliado.

Golpe comunista

"Sobrecogidas, las naciones de Europa occidental presenciaron cómo un golpe de estado comunista, operando a la sombra del poderío militar soviético, puede derrocar de un solo golpe las libertades democráticas y la independencia política de naciones amigas.

Como consecuencia de esas tristes experiencias y en razón de que las dos guerras más devastadoras de la historia tuvieron su origen en Europa, los países de Europa saben ahora que debían haberse protegido de la agresión y quieren hacerlo ahora a todo trance, amurallando sus instituciones políticas y su renacida y tambaleante vida económica y social.

Defensa europea

"Las naciones de Europa occidental se han dedicado con toda seriedad a la tarea de proveerse de las defensas que necesiten. Por medio de un tratado que se firmó en Bruselas, cinco naciones del oeste de Europa establecieron juntas las medidas necesarias para su propia defensa. Apoyando este tratado, las naciones de Europa han coordinado su estrategia defensiva y sus planes y proyectos para producir los necesarios abastecimientos militares. Esas cinco naciones del continente europeo, junto con Noruega, Dinamarca e Italia, han asignado presupuestos militares anuales que equivalen a unos 5.000 ó 6.000 millones de dólares. Eso es lo más que las naciones de Europa pueden gastar sin menoscabo de la producción civil, vital para la rehabilitación económica. Pero esa suma no es, desgraciadamente, suficiente para proporcionar a esas naciones la protección que necesitan. Consagradas como están al restablecimiento de su estabilidad económica, no pueden, materialmente, emplear sus fábricas y su material para levantar sus defensas al nivel necesario para que resulten efectivas. Hay, además, ciertos artículos y productos esenciales para la defensa que aquellas naciones no tienen ni pueden conseguir por sí mimas.

Urgentes pedidos

"Por consiguiente, y como gesto lógico, se han vuelto hacia nosotros con urgentes pedidos de ayuda, solicitando armas y equipos que les permita rechazar la agresión y mitigar las ansiedades de sus pueblos.

Ayuda de tres tipos

"Yo recomiendo que respondamos a esos países dándoles la ayuda que nos piden. Recomiendo una ayuda de tres tipos:

1o. — Una ayuda limitada en dólares, que les permita aumentar su propia producción de equipo militar, sin que por ello se afecte su tarea de producción civil para lograr la rehabilitación económica.

2o. — Ayuda militar directa, mediante la transferencia de armas y equipos militares necesarios.

3o. — Otra ayuda directa mediante el envío de expertos en la producción y el uso de los equipos militares y el envío del personal de entrenamiento que sea necesario.

Alcance del rearme

"Este programa de ayuda permitirá que las naciones de Europa adquieran los elementos necesarios para su defensa, sin menoscabo de su rehabilitación económica. La ayuda militar que proponemos para esos países, estará limitada a lo estrictamente necesario para que ellas puedan crear sus fuerzas de defensa. Nuestro objetivo primordial es el de hacer que esas naciones queden equipadas, lo más pronto posible, con fuerzas de defensa efectivas y bien entrenadas, capaces de mantener el orden interno y de resistir por lo menos las fases iniciales de una agresión armada".

En estos momentos, el poder militar, que es el gran desterrador de agresiones y amenazas de agresión, se halla concentrado en Estados Unidos, a más de 10.000 kilómetros del centro de Europa.

Decisión de Estados Unidos

Debe ponerse bien en claro que Estados Unidos no tiene la menor intención de que, en caso de agresión, se deje arrasar a los pueblos de Europa. El programa de ayuda militar que ahora se propone es una seguridad tangible sobre nuestros propósitos a este respecto.

Fuera de los países de Europa occidental, tenemos ya muchos compromisos de ayuda militar, como las de Grecia y Turquía. En realidad, el programa que hoy propongo ha estado en efecto desde 1947 con la ayuda militar a Grecia y Turquía. Los esfuerzos comunistas en Grecia, en forma de guerra de guerrillas con el apoyo de otros países del exterior, fueron condenados por la Asamblea General de las Naciones Unidas. Nuestra ayuda a Grecia contuvo aquel intento de acabar con la independencia política de una nación libre. Es, por lo tanto, imprescindible que las ganancias hechas en Grecia sobre los guerrilleros comunistas se mantengan y se lleven las operaciones militares a un fin bueno. Sólo así la reconstrucción económica de Grecia será posible.

El caso de Turquía

En Turquía, nuestra ayuda ha librado de pesadas cargas a la nación que, siempre preocupada y alerta ante las amenazas y los preparativos militares de la Unión Soviética, se había visto obligada a olvidarse de su economía, aun de su economía agraria que es su base de subsistencia. Ahora si bien el sistema de defensa de Turquía ha mejorado mucho, se necesita más, mucho más, para la modernización de ciertas unidades del ejército turco.

Nos vemos asimismo en la imperiosa necesidad de dar ayuda militar a otros países fuera de los de Europa. En Irán se usan los excedentes del equipo militar norteamericano para mejorar la eficacia de la defensa y del ejército iranio y el mantenimiento del orden interno.

Irán, Corea y Filipinas

Es ahora necesario, agrega, suministrar a los iranios ciertos renglones para que puedan llevar a cabo su programa y pueda el Irán estar en condiciones de defender su independencia.

La Nueva República de Corea, establecida como resultado de elecciones libres realizadas bajo los auspicios de las Naciones Unidas, se encuentra amenazada por el régimen comunista en la parte septentrional del país.

Con el consejo y ayuda de los Estados Unidos, el gobierno de Corea estableció una pequeña fuerza para proteger la seguridad interna y defenderse de agresiones del exterior, sin que llegue a una guerra en gran escala. Se ha pedido el correspondiente equipo a los Estados Unidos para un ejército mínimo y cuerpo de guardacostas. Es esencial para la sobrevivencia de la República de Corea que se le suministre esta ayuda.

Además de esto, es necesario proseguir nuestro programa de ayuda limitada a la República de Filipinas, iniciado por ley del 26 de junio de 1946.

Hemisferio americano

"En este hemisferio hemos asumido obligaciones de defensa mutua con otras repúblicas americanas, de acuerdo con el pacto firmado en Río de Janeiro. Nuestro vecino, el Canadá, forma parte con nosotros del Pacto del Atlántico Norte. Resulta importante, bajo los términos de estos dos tratados, el ayudar al Canadá y a las repúblicas americanas a establecer defensas adecuadas, propiamente coordinadas con las nuestras. En vista de nuestros limitados recursos, nos resulta imposible prestar esa ayuda sobre grandes bases a todos los países cuyas defensas se encuentran relacionadas con la nuestra. Podemos afrontar el costo de una ayuda militar sólo respecto a aquellos países que son vitales para nuestra defensa nacional, donde el peligro es mayor, y donde la capacidad para afrontar el costo del equipo militar es menor. Con respecto a tales países como Canadá y las repúblicas americanas, por ende, recomiendo que nuestra ayuda se limite a que nuestro gobierno facilite el equipo defensivo para esos países por cuenta de esos mismos países. Todos estos diversos requerimientos de ayuda militar obviamente deben tratarse en un programa unificado adaptable en su administración al funcionamiento de nuestra política exterior."

Total de la ayuda

"La suma que será necesaria autorizar para nuevos gastos para el año fiscal de 1950 para todos los programas de ayuda que se contemplan, junto con un margen para casos de emergencia, se eleva aproximadamente a 1.450.000.000 de dólares. El grueso de los abastecimientos de acuerdo con estos programas se entregará en los próximos dos años. De este total 50 millones de dólares han sido solicitados para la prosecución interina de nuestro programa de ayuda militar a Grecia y Turquía de acuerdo con autorizaciones ya existentes.

Se requerirán nuevas autorizaciones para 1.400.000.000 de dólares. La mayor parte de esta suma se dedicará a las necesidades de los países de Europa occidental. No se propone que se dediquen sumas específicas por adelantado a país particular alguno. Más bien el presidente debe estar autorizado para hacer estas redistribuciones de acuerdo a como lo requieran las circunstancias. La ayuda que suministremos constituirá sólo una fracción menor de la que esos mismos países gastarán por sí mismos. Se llegarán a acuerdos con los que reciban la ayuda para que se llegue a una ayuda mutua y asegurarse el debido uso de los equipos que se suministren.

Destino del dinero

"Las naciones que reciban ayuda agrégase, tendrán que limitar el uso de los renglones suministrados para la defensa convenida a condiciones geográficas, y no se les permitirá que transfieran estos equipos a otras naciones sin el consentimiento de los Estados Unidos. El presidente deberá contar con la autorización para poner fin a la ayuda en cualquier momento. La ayuda terminará en caso de que la nación recibidora de la misma actúe en forma inconsistente con la política y propósitos del programa o con las obligaciones que tenga bajo la Carta de las Naciones Unidas.

El programa recomendado cubre las necesidades actuales más urgentes de ayuda militar. Depende de muchos factores que no pueden preverse la duración de esta ayuda militar.

Dr. E. Carranza
Estab. año 1925 Trámites 3 meses **MEXICO**
ASUNTOS DE FAMILIA
570 - Esmeralda - 582
T.E. 35-1953 - Inform. GRATIS
Suc. de G. Guilbaud

El Comunismo en CHINA

Por LOUIS FISCHER
(Exclusivo para CRITICA)

CAPITULO VIII

El Problema Alemán es de Complicada Solución

ALEMANIA ha sido el factor determinante en las dos guerras que envolvieron a todos los continentes del planeta. Después de su primera derrota en 1918, Alemania perdió todas sus posesiones coloniales, cedió las importantes provincias de Alsacia y Lorena, pagó miles de millones en reparaciones y quedó sometida a una parcial ocupación extranjera que se prolongó hasta el año 1930. A pesar de todo, bajo el gobierno de Hitler, Alemania se convirtió en la causa de la segunda guerra mundial.

HERENCIA DE GUERRA. — *Escena como la que publicamos se presencian en Hamburgo diariamente, con harta frecuencia. Gente del pueblo hace cola esperando turno en la distribución de raciones por las autoridades inglesas*

◆ Porvenir de Alemania

En ese segundo conflicto muchas ciudades alemanas fueron bombardeadas y destruídas sin misericordia. Millones de alemanes y alemanas fueron muertos o incapacitados. Cerca de la cuarta parte de su tierra fué anexada a Rusia y Polonia. El resto, dividido en zonas, está ocupado por cuatro diferentes potencias.

Hitler se ha ido; Alemania está partida en dos por el conflicto entre Oriente y Occidente; Alemania occidental está a punto de elegir un gobierno alemán, a sólo cuatro años de la terminación de las hostilidades; Francia y numerosos países pequeños de Europa oriental y occidental temen el poder alemán, e Inglaterra se preocupa ya de la competencia alemana.

Una vez más, es el país eje de Europa y ocupa la mayor parte de las infructuosas conferencias. ¿Qué sucederá dentro de diez o quince años? ¿Estará Alemania con Occidente o con Rusia?

La producción alemana aumenta y la reconstrucción hace apreciables progresos. La nerviosidad que se extiende en algunas partes de Europa responde a la creciente convicción de que Estados Unidos y Gran Bretaña cada vez creen más que la ocupación de Alemania no puede ser indefinida. La ocupación extranjera de Alemania occidental es más bien una garantía contra la agresión rusa. El Ejército Rojo no puede avanzar sobre Alemania occidental, Francia, Inglaterra, Holanda, Bélgica, Dinamarca o Suiza, sin primero atacar a las fuerzas occidentales de ocupación en Alemania, y tan pronto como eso sucediera, las tres grandes naciones occidentales entrarían en guerra con los Soviets. Pero cuando los acuerdos militares correspondientes al Pacto del Atlántico Norte se hayan completado, los firmantes del pacto podrán actuar automáticamente frente a cualquier agresor, y entonces las unidades occidentales de ocupación, cuyo valor en un conflicto de proporciones es insignificante, se retirarán.

◆ El gobierno propio alemán

Una Alemania occidental libre de ocupación, dirigida por su propio gobierno y realizando progresos económicos, ejercería un irresistible magnetismo en la zona oriental (rusa). Si los soviéticos la evacuaran, Alemania podría unirse en una semana. Si ellos permanecen, su posición, a la larga, resultará insostenible.

Por eso mismo, si Moscú se anticipa a tal proceso y se retira primero, Alemania se unirá. Por uno u otro camino, no pueden transcurrir muchos años antes que en ese país deje de hacer ejércitos extranjeros.

Presentándose así las cosas, los Estados y los pueblos pueden desde ya pensar que tal Alemania existe y evoluciona políticamente de acuerdo a esas circunstancias.

◆ Alemania y Rusia

No creo que una Alemania con política exterior independiente marche con Rusia. Alemania ocupada puede flirtear con Moscú pero nadie toma dichos flirteos de los reaccionarios alemanes seriamente. Sólo tratan de chantajear a los occidentales. Una Alemania libre, empero, no puede esperar ningún beneficio de una alianza o una estrecha colaboración con la URSS. Sólo los satélites han podido aceptar esa colaboración desde que terminó la guerra.

Por lo tanto, el problema central que se plantea al mundo no soviético es: ¿Cuáles serán sus relaciones con la futura Alemania? Deben elegir entre incluirla en la familia o mantenerla al margen, en el ostracismo, temerosa, hosca, resentida. Alemania reconstituída, pero aislada, es una amenaza para el mundo y para sí misma. Los recursos de Alemania en materias primas, equipos industriales, cerebros técnicos y personal preparado, más que su posición geográfica, le brindan una fuerza natural que, impregnada de nacionalismo, puede hacer estragos en Europa y en el mundo, como ya los hizo dos veces en el pasado.

Alemania debe ser destruída de raíz o invitada a integrar un mundo internacionalizado. Quienes sostienen que Alemania debe ser reducida a la condición de país pastoril poseen una lógica, aunque esa lógica sea pervertida. Pero tal política sería mortal. Ahora el problema consiste en asegurar a Alemania un papel conveniente en el concierto de las naciones.

Si Occidente vuelve a la vieja locura de 1919-39, manteniendo el balance del poder contra Alemania, tendremos sin duda otra guerra. Hasta en el caso de que las relaciones con Rusia mejoraran, como puede suceder, Europa seguirá dividida en Este y Oeste. No podrá estar dividida en Este, Oeste y Centro.

¿Qué garantía tienen, entonces, Francia, Dinamarca y Bélgica contra Alemania? Ninguna. Sólo pueden garantizar su seguridad con Alemania.

¿Puede esperarse que Noruega, Holanda, Francia y otros países, en los cuales se mantiene vivo el recuerdo horrible de la ocupación nazi, establezcan relaciones fraternales con Alemania? Pueden. Ya mantienen relaciones comerciales con Alemania. No pueden excluir a Alemania sin perjudicarse a sí mismas.

RECUERDO INGRATO. — *Cañón de largo alcance destruído en una de las terribles batallas de la segunda guerra mundial, que dejó un saldo doloroso e irreparable para la humanidad*

◆ Europa y Alemania

Europa debe unirse con Alemania o contra Alemania. En la actual Europa dividida, no puede haber preponderancia de poder contra una Alemania rediviva. Una coalición democrática antialemana exige el apoyo norteamericano, y tengo dudas acerca de si el apoyo norteamericano puede siempre tener valor para ese objetivo.

Si Estados Unidos desea dominar, nada pueden desear más que una situación en la cual Europa no soviética dependa de su apoyo para salvarse de Alemania. Pero esa no es la política norteamericana. La administración Truman y, lo que es más importante, la idiosincrasia norteamericana, prefiere una organización internacional. Estados Unidos no es antialemán y no es antinipón. Este aspecto de la segunda guerra mundial ha sido olvidado.

Si suponemos que Alemania sea reaccionaria y antidemocrática, su pasado nos indica que a la vez tendería a la agresión. Una Alemania democrática sólo puede florecer bajo el internacionalismo.

La participación de Alemania en una unión democrática internacional salvaguardaría la democracia alemana. El retorno a las rivalidades nacionalistas en Europa de los años 1920-30 llevaría a los conservadores alemanes al poder.

◆ La unión democrática

¿Cuál sería el resultado de una unión democrática que comprendiera a Europa no soviética (incluyendo Alemania), los Estados Unidos, Canadá y algunos o todos los países de Asia y el norte de Africa?

Haría inútil e innecesaria una tercera guerra mundial. La unión tendría que ser tan poderosa que Rusia no se animara a atacarla en su conjunto o parcialmente. Y la unión sería tanto más segura cuanto no tuviese el propósito de atacar a Rusia. El resultado sería el amenguamiento de la tensión internacional, mayor comercio entre el Este y el Oeste y a la larga la liberación de los satélites del Imperio Soviético.

Estoy seguro que un prolongado período de paz en el mundo traería cambios políticos internos en Rusia, en el sentido de un debilitamiento de la dictadura.

Una inteligente política hacia Alemania resulta así un gran paso hacia el arreglo con Rusia y la paz mundial. Estoy convencido de que puede evitarse una tercera guerra mundial. Puede impedirse cualquier otra gran guerra. Ya la probabilidad de una guerra ha disminuído considerablemente. En relación a las condiciones económicas del mundo, las probabilidades de un conflicto son más remotas cada día. Si eso ha sido posible a pesar de las fallas de la política exterior de las democracias en los últimos años, mucho más cierto será si los hombres que aman la libertad ponen a contribución cierto coraje y cierta imaginación.

Próxima nota:
CAPITULO IX
Los Frutos de la Libertad Hindú

Un Sentido de Superación en la Muestra de Paisajes Argentinos de L. Borraro

UN desnudo y treinta paisajes expone el pintor Luis Borraro en la galería Argentina (Paraguay 1312). Ya dijimos, con motivo de su exposición del año pasado en la misma sala, que Borraro siente el paisaje argentino como una renovada vivencia espiritual, como un dejarse ir frente al tema, traspuesto por él mismo en estado de ánimo. Ello explica, sin duda, la absoluta carencia de "maneras" en la pintura de Borraro. El artista piensa que cada tema dicta su propio tratamiento, ajeno a toda contenida receta y a toda trampa de oficio. Si dichas cualidades sobresalían en la muestra del año pasado, resultan confirmadas en la actual exposición del artista, donde Borraro queda presente en un camino de franca y visible progresión.

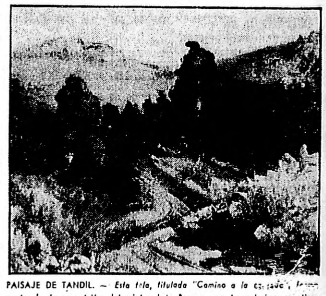
PAISAJE DE TANDIL. — *Esta tela, titulada "Camino a la [illegible]", forma parte de la exposición del pintor Luis Borraro, en la galería Argentina. Permanecerá habilitada hasta fin de mes*

◆ Homogeneidad

Hay en esta muestra de Borraro una unidad de factura y una homogeneidad de espíritu que merecen destacarse. Y en esa línea de compenetración espiritual con el paisaje, el artista nos ofrece algunas piezas de notable calidad. Señalemos —dos ejemplos entre muchos— la pequeña impresión titulada "Del Tigre" (número 19 del catálogo), sutilísima sinfonía de verdes, o la tela llamada "Luz en el parque" (número 24), donde la maestría del pintor convierte a la atmósfera en un elemento de fundamental sostén del cuadro. Y ya que hablamos de la atmósfera, digamos que esta muestra de Borraro tiene un tono: presenta una deslumbrante colección de cielos argentinos, en la que todas las gamas de nuestro aire, toda la sugestión de sus matices, toda la armonía de sus cambiantes luces, encuentran una anotación a la vez minuciosa y sintética.

La exposición permanecerá habilitada al público hasta el 30 del corriente.

◆ Recital de guitarra

En la misma exposición Borraro se realizará el miércoles próximo, a las 18, un recital de guitarra a cargo de la concertista Sara Supervielle Brouqués. El programa comprende obras del propio Borraro, de Gómez Carrillo, Supervielle Brouqués, Báez Allende, Boero y otros autores.

A los Agentes de CRITICA ★ en el Interior

A partir del 1o. de agosto próximo y de común acuerdo con la "Distribuidora Récord", CRITICA ha retomado la expedición de ejemplares de sus ediciones al interior del país.

Con el fin de evitar toda interrupción en los envíos o cualquier otro inconveniente, agradeceremos a los agentes que en lo sucesivo dirijan todos sus pedidos a "Administración de CRITICA. Avenida de Mayo 1333. Capital Federal".

Agradeceremos a los agentes que, al mismo tiempo, confirmen o rectifiquen los actuales envíos.

CRITICA.

Fca. MUEBLES RITUCCI
de la Fábrica al Consumidor

Juego dorm. francés desde $ 980
CABILDO 3201
CREDITOS LIBERALES

¡Nuevo!
¡RESPIRE A GUSTO!
Despeje la nariz tapada, cuando quiera y dondequiera, con unas pocas aspiraciones del cómodo y eficaz-

"La Amenaza Roja" se Realizó Con Contribución a la Causa de la Libertad en el Mundo

Vuelve Amedeo Nazzari en una Película Italiana de Ambiente Americano: "Sucedió en Nueva York"

Sin lugar a dudas, una de las figuras de la cinematografía italiana entre nosotros es el galán Amadeo Nazzari, que fué bastante oportuno en muchos meses y quien alejado ahora de Buenos Aires por compromisos artísticos volverá al país, después de a seguir trabajando en estudios argentinos.

Amadeo Nazzari respirará en la película "Sucedió en Nueva York", que la nueva distribuidora Latino Film dará a conocer pasado mañana en el cine Barritz.

"Sucedió en Nueva York", que como su título lo indica ubica la acción en ese grandioso elemento de ciudades, de la vida de dos hermanos de muy distinta índole, Nazzari y quienes, respectivas tentaciones, en esta por opósitos similares, que se interpretan aquí aparecen en "Sucedió en Nueva York" que dirigió Carmine Gallone. Vivi Gioi, Massimo Girotti, Luigi Almirante y Elsa Cegani.

"Tormentos de Odio" Irá el 17 en el Ocean

UNA película de aventuras, filmada en tecnicolor se anunciará para el próximo día de agosto en el cine Ocean: "Tormentos de odio", interpretada por Jane Russell, Robert Mitchum, Walter Brennan, Ann Revere y Vince Edwards. Wood, Pulé realizó para F. Hugh Herbert y tiene argumento de George Agnew Chamberlain, autor de "Amores a los quince", de tema similar.

"La Amenaza Roja" se Hizo con Precauciones

Filmada en el mayor secreto y entrenada con gran dificultad de público y crítica en los Estados Unidos, pronto se conocerá en nuestro país la película "La amenaza roja", que se rodó en el verano pasado del norte. "La amenaza roja" Película realizada por Herbert J. Biberman, con contribución a la causa de la libertad en el mundo, ha sido realizada bajo condiciones muy difíciles, por temor a actos de sabotaje. Solo el nombre de su director, R. Robert Springteen, es conocido por otras películas, todos los que han colaborado en "La amenaza roja", con excepción de ninguna vinculación anterior al cinematografía.

Suma Eficacia Cómica Tiene "13 Sillas"

En un cuento muy conocido de dos escritores rusos se basa el argumento de la película "Las 13 sillas" que incluso inspiró el tema de una comedia local, "El sillón y la gran duquesa". Narra la historia de un peluquero que "hereda una diamantina fortuna escondida en una silla de un juego distribuido entre varias personas. La búsqueda de la misma da lugar a una serie de enredo, de franco tono humorístico, ampliamente festejado por el público. El final añade una variante que permite un leve matiz sentimental.

El director E. W. Emo ha conducido la acción con ritmo bastante ágil a pesar de que el diálogo, abundante tiene preponderancia en la misión de hacer reir. Un reparto de seguros resultados, Heinz Rühmann, desempeña el papel protagónico con suma eficacia, secundado por Inge List y Hans Moser, entre otros.

Interamericana Firmó Contrato con Mapol

Cinematográfica Interamericana acaba de firmar un importante contrato con Estudios Mapol, en virtud de cuyos términos utilizará los modernos y espaciosos "sets" de Martínez para filmar las películas de su sello.

El contrato fué suscripto por los dirigentes de ambas firmas, disponiéndose de inmediato las providencias necesarias para iniciar esos estudios.

Los preparativos incluyen el primer filtro de filmación, que no puede ser más, promisorio. Se trata de "El seductor de Villaverde", que filmará Petit y Schmirlla en el que intervendrá como figura estelar el actor cómico argentino Luis Sandrini.

Los trabajos previos de filmación —que comenzarán en setiembre próximo— deberán rápidamente, para facilitar la labor de la dirección, que será ejercida por Bayón Herrera.

"El Pirata" se Dará el 2 en el Ideal y Premier

UNA comedia musical en colores es "El pirata", que se verá el martes 2 de agosto en los cines Ideal y Premier simultáneamente, interpretada por Judy Garland, Gene Kelly, Walter Slezak, Gladys Cooper y Reginald Owen, en los papeles centrales. De la dirección se encarga Vincente Minnelli.

"La Carreta" Exhibe Hoy el Club Gente de Cine

La primera película norteamericana de gran espectáculo sobre tema del oeste, "La carreta" filmada por James Cruze en 1923, se exhibirá hoy a las 22.30 y a las 23.45 en una nueva función del Club Gente de Cine conjuntamente con dos dibujos primitivos: el gato Félix y el ratón Mickey, a realizarse en Argencolor, calle Paraguay 1583.

Actúan en "La Trampa" Tres Conocidas Actrices

Tres actrices de carácter, que en sus apariciones frente a nuestras cámaras evidenciaron sus méritos y sus respectivas personalidades, se han reunido en "La trampa", la producción que Lumiton estrena próximamente en el cine Opera. Se trata de Gloria Ferrandiz, figura ideal para encarnar a mujeres de carácter, capaces de imponer su voluntad; María Santos, cuya vis cómica la destaca en todas sus interpretaciones y María Esther Buschiazo, de sutiles modos y humilde apariencia. Estas tres características, de labor tan personal y fuertemente delineada siempre, secundan la labor estelar de la pareja central de "La trampa", compuesta por Polly Moreno y George Rieaud.

"La trampa", ha sido dirigida por Carlos Hugo Christensen, inspirándose en la novela policial "Alzo horrible en la leñera" y el resto del elenco es completa con Juan Sujo, Carlos Thompson, Juan Corona, Arnaldo E. Chamot, Raquel Notar, Andrés Dumont y Mario Carabalá.

La dirección fotográfica film se confió a Alfredo Traverso, la realización de los decorados a Jean de Brasuna y el encargo a Francisco Oyarzábal. George Andreani por su parte compuso la música que ambienta las distintas escenas.

LA ISLA DE GALATEA

Fiesta, mucho sol y calor.

¿Cuáles son los cinco hombres más interesantes que usted ha conocido?

Responde CLOTILDE SAKAROFF

(Especial para CRITICA)

Maravillosa mujer, cuando habla, cuando ríe, cuando calla: bailarina extraordinaria, artista en todo, quida cocinera al formato. Y he preguntado. Luego, como quien declara un secreto dice:

—Single Lifar, Salvador, Dali, Poulenc, Stravinsky, Peyret Chopin.

Confidencias Aéreas

Las camaradas de los aviones franceses tienen una opinión personal y pintada de los pasajeros que llegan a Francia.

La viuda de Roosevelt, es para ellas, la pasajera que nunca olvida, que se pone cinco tazas de té por hora; Joseph Cotten, es el actor cinematográfico que pasa la travesía contándoles chistes hilarantes; Maurice Chevalier, que diseñó a todas las pasajeras y Pierre de Gaulle, el joven que no habla nada. Aquí, ellas también cuentan que Jean Gabin se detiene demasiado.

LIBRO DEL AMOR

Los nombres siempre se empañan en el recuerdo de amor de una mujer. Tal es el caso de Mata Hari. Las mujeres tienen un instinto más sutil que los hombres. Prefieren ser la última novela de un hombre.

ARTE Y HUMOR

Valentín Castanio, hace algunos años, dió una dificiosa conferencia sobre "Arte y humor". Entre muchas otrig, felices definiciones del popular dibujante español, por ejemplo, en una memoria de una frase dedicada a los pintores de la escuela oloteñse, que decía literalmente así: "Ellos también pueden estar incluidos entre los pintores que pintan el desnudo. Sólo que, en ellos, en caso, se trata de desnudos de vacas".

Publicidad Moderna

En Budapest, como en otros países de Europa, la guerra ha cortado el ingenio de las personas. Los agentes de publicidad, multan sus avisos sobre la cáscara de huevo. Así, puede verse en el mercado, huevos anunciando artículos para el hogar: Ilvardinas, tabonerías, etc. Lógicamente salvo, a la venta 30,000 huevos anunciadores! Así la dueña de casa, al hacer la comida se entera de cuáles son los productos que debe comprar o dónde venden ciertos artículos que lo pueden ser útiles.

EINSTEIN, INTIMO

Una niña de una familia vecina a la residencia del famoso sabio, a veces todas las tardes, hacía que su madre temiendo que Einstein no le atienda y despidirle le pidió también por las constantes visitas de la pequeña.

—No se preocupe. Las visitas de su hija me resultan muy agradables. Es una niña muy inteligente.

—Me cuesta creerlo. No me parece que ninguno pueden tener mucha inteligencia para el exceso de la edad.

—Mas sensible —respondió Einstein— a mí me sucedió lo contrario: que ella en tres y a ella que yo le pregunta sus problemas de aritmética.

MODELO FRANCES. — Tapado moderno, para de líneas sobrias. El corte está subrayado por galones de bordería.

UNA ESCENA de la película húngara "En cualquier lugar de Europa" que relata la odisea de un grupo de niños en la posguerra y cuya estreno se hará en breve en el cine Libertador con el auspicio de la UN

Con Tita Merello se Reunieron los Cronistas

Tita Merello fué invitada especial en el almuerzo mensual de los críticos y cronistas teatrales. Fué una reunión amable y simpática, que transcurrió en un ambiente grato y en el curso de la cual sin discursos, se brindó por los éxitos futuros de la agasajada, cuya brillante trayectoria escénica cultivando diversos géneros, ha culminado ahora en su magnífica creación de "Filomena Marturano".

EN HONOR DE RUGGERO RUGGERI SERA LA VELADA DE HOY EN EL TEATRO COLON

COMO hemos informado, esta noche se realizará la última función de abono de la temporada de comedia italiana que en el Odeón ha venido completando con un final éste el conjunto encabezado por el insigne actor Ruggero Ruggeri. La función asumirá un carácter especialísimo, pues se la dedicará en honor del gran comediante, quien tendrá oportunidad de animar el personaje central de "Il piacere dell'onestà", pieza de Luis Pirandello, que se cuenta entre las dadas a conocer por Ruggero Ruggeri en su anterior visita. El programa de la velada de hoy se completará con u nacto final durante el cual el agasajado recitará páginas de Dante y Carducci.

Será Recordado Mañana el Señor Pascual E. Carcavallo

Mañana a las 18 y 30 inaugurarse en el hall del teatro Presidente Alvear la "Galería de recuerdos de Pascual Carcavallo", con motivo de cumplirse el primer aniversario del fallecimiento de este infatigable propulsor de la escena nacional.

Los documentos y objetos cronológicamente ordenados en las respectivas vitrinas, darán oportunidad de apreciar la intensa labor del desaparecido empresario, así como permitirán seguir aspectos de la evolución del teatro argentino durante más de cuarenta años.

Luego de su bendición la "Galería" por monseñor Miguel de Andrea, harán uso de la palabra representantes de la Sociedad Argentina de Empresarios Teatrales, Sociedad General de Autores de la Argentina (Argentores), Asociación Gremial Argentina de Actores, Asociación Argentina de Actores, Sadac, "Amigos del Teatro Alvear", Asociación de Críticos de Teatro, Adopción de Dibujantes de la Argentina y "Los Gauchos de la Patria".

A cada nuevo aniversario que anunciada para fecha próxima en que se documentarán gráficamente todas las temporadas realizadas en la tradicional sala de El Nacional.

Actuará Esta Noche el T. Alemán Independiente

Con la representación de la pieza de J. B. Priestley, titulada "Destino de Adán y Eva" (Ever since Paradise), ofrecerá esta noche una función en El Nacional el Teatro Alemán Independiente. Con la versión de esta obra de presentará ante nuestro público el actor alemán Viktor de Kowa, recientemente llegado, secundado por Walter Jacob, Cossie Henckell, Lily Wichart y otros.

DEBUTARA EL MIERCOLES. — La excelente primera actriz Lola Rodríguez, cuyo debut se anuncia para el miércoles próximo en el teatro Soleil, con la comedia dramática titulada "Tosos silesiones", con la cual se inaugurará el conjunto que dirige el primer actor Joseph Balaff, para cumplir en ella una temporada, presentando las obras más calificadas del teatro clásico y moderno

Actuaron Esta Mañana los Niños Cantores de Viena

Esta mañana actuó en el teatro Colón el famoso coro "Los Niños Cantores de Viena". Su actuación fué auspiciada por el Ministerio de Educación especialmente dedicada a profesores de música, masas corales escolares y alumnos de su dependencia.

El programa desarrollado, que comprendía obras de Gallus, Schubert, Mozart, Brahms, Strauss y otras famosas músicas, fué seguido con sostenido interés por la crecida concurrencia que colmó las dependencias de nuestro primer Coliseo.

Anuncia una Charla el Foto Club Buenos Aires

Prosiguiendo su plan de popularización de la fotografía artística, el Foto Club Buenos Aires ofrecerá una disertación sobre "Cómo y porqué se usan los filtros en la fotografía artística", que estará a cargo de Ernesto Julià. La misma tendrá lugar el próximo miércoles 27, a las 19, en Santa Fe 1924, entrepiso, D, sede de la entidad.

Una Conferencia Sobre Teatro Habrá el Día 28

En el salón de actos del Museo Mitre, San Martín 336, se realizará el próximo jueves 28, a las 18.45, una nueva conferencia del Ciclo anual de la Subsecretaría de Cultura de la Nación, a cargo del profesor Arturo Berenguer Carisomo, que versará sobre "El teatro: Alternativas y caracteres".

Chimenteríos Estelares

LOS niños que nacran hoy serán personas bondadosas, pero inclinadas a cierta extravagancia de conducta que puede ducirlas a pérdidas de carácter financiero. Se les pronostica, sin embargo, buena fortuna, si saben controlar sus gastos y evitar la especulación.

Su estrella les marca el favor de los poderosos, y esto tiende a elevarlos de posición. Sabrán hallar la manera de vincularse con personas de condición que sabrán ayudarlos siempre a salir de las dificultades.

En afectos serán ardientes y fieles, aunque a veces un poco cándidos. Pecarán por falta de reserva, y esto les enajenará, a veces, el cariño de quienes los rodean.

Gustarán de concurrir a fiestas y diversiones de toda índole, logrando destacarse en estas reuniones por el buen humor que siempre demostrarán. Es posible que se dediquen a negocios de joyas u objetos de arte, cosas de las que serán expertos conocedores.

* * *

A los del cumpleaños se les anuncia un año de buenos beneficios que recibirán por caminos conocidos o inesperados: así como también gracias a la ayuda de personas de edad mayor del sexo femenino.

No obstante, deben evitar los conflictos de origen legal, así como el juego y los negocios de bolsa. Todo lo que se relacione con el azar les resultará poco favorable.

En sus sentimientos disfrutarán de un período de felicidad en el mes de agosto. Sus relaciones afectivas se desarrollarán en gran armonía y conocerán personas de mucha simpatía que les ayudarán a vencer toda clase de obstáculos. Personas promisias: para los negocios y la amistad, las que cumplen años del 24 de setiembre al 3 de octubre; para el amor o el matrimonio, las que lo hacen entre el 6 y el 1 de diciembre. Personas propicias: las nacidas del 7 al 15 de febrero. Las damas tendrán un buen período para contraer matrimonio entre el 4 y el 9 de agosto.

* * *

El mensaje estelar, para todos y para nadiana, es:

FU dia presenta mejor aspecto que los anteriores y se registrarán progresos en las empresas que se hallaban inclinadas con anterioridad. Las especulaciones que se hallaban paralizadas recobrarán nuevo impulso que les permitirá sobrepasar los obstáculos que se presenten. Esta buena atmósfera se manifiesta especialmente en la industria —en las ramas más modernas—, y en las finanzas.

La investigación científica y la aplicación de los recursos de la industria, particularmente en medicina, se hallarán favorecidas.

Vida sentimental calma y unida con cierto peligro de conflictos provocados por el espíritu de dominación de ciertas personas.

AXIOMA para el día de mañana: "No busques voz en los peces ni virtud en las personas mal educadas."

SCHUMANN RESTITUIDO

Orquesta Sinfónica Municipal, dirigida por Ferruccio Calusio. Solista: Friedrich Guida.

Por P. D'U

MOZART: Obertura de "Las bodas de Fígaro"; BEETHOVEN: Concierto N. 4, para piano y orquesta; SCHUMANN: Concierto en la menor, para piano y orquesta.

SUCEDE a veces que una obra de arte, especialmente cuando es musical, sufre, con el correr del tiempo y con la aparición de innumerables intérpretes una intensible deformación de concepto de estructura que cada día se va haciendo mayor, dilatándose como una pieta, de acuerdo con estos hábitos, el resultado está muy lejos del original.

El concierto para piano y orquesta de Schumann, por misteriosas razones ha sido una de las obras más castigadas en este sentido. A su alrededor se ha ido formando una tradición estilística que está totalmente en desacuerdo con las intenciones del compositor y aun con la evidente claridad que surge de la propia partitura. De una obra rica, intelizamente poética y de magnífica estructura rítmica, se ha llegado a hacer un medio de expresión para los sentimientos más desvalidos y vulgares. Un pretexto para violentar todas las frases en procura de una "expresión" que casi siempre no existe el pretexto para no expresar nada. Un tema propicio para la improvisación de intérpretes que poco a poco han desvirtuado la belleza original con libertades injustificables. El concierto de Schumann ha ido adquiriendo con el tiempo la fisonomía de la "Sarabanda" de Drigo y, a decir verdad, todo aquel que le moleste en leer la partitura con atención, con mutidad y profundidad, no tardará en convencerse que, desde Beethoven, nadie había escrito un concierto de tal calidad y enverdadera.

Por todo esto y por muchas otras cosas que el espacio no permite decir, el concierto de la Sinfónica Municipal, dirigido por Ferruccio Calusio, en el que debía actuar Friedrich Guida ejecutando precisamente esta obra de Schumann, revestía para mí un interés muy característico. Yo estaba convencido el domingo por la mañana, cuando se entera de que Guida es un intérprete excepcional, pero quería oírlo en una obra que, en ciertos sentidos, constituye para cualquier pianista eso que los americanos del norte llaman "test" y que nosotros, americanos del sud llamamos "prueba". Quería constatar que las calidades de mérito demostradas en todos sus conciertos se mantenían incólumes al atacar una obra que, tradicionalmente y aun por los pianistas más grandes es deliberada y mutilada horriblemente.

Mi placer ha sido doble. Por una parte el infinito goce que produce un buen recital donde además de tocarse el piano, se hace música. Por otra parte, el establecer de manera definitiva que mis pretensiones y mi entusiasmo están fundados en cosas muy reales y positivas.

Guida tocó el "Concierto en la mayor" de Schumann como nunca se ha hecho en nuestro país. Es decir que tocó verdaderamente el "Concierto" de Schumann, lo restituyó en su legítima intención, lo limpió de materias extrañas, de escorias y aditamentos antiestéticos, para hacer surgir la obra en la plenitud de su fuerza original, en la perfección de su estrandinaria belleza. En la audición del Rex triunfó Guida, pero —y esto es más importante— triunfó Schumann, quien obtuvo la gloria, y a cien años de distancia, revivió por la obra de un intérprete consciente, honrado y severo que cumplió su misión como le correspondía. Los "tempos" fueron justos: no cayó en el error de llevar el "Andantino gracioso" del Intermezzo como si fuera una marcha fúnebre; no cayó en el error de ceder el tiempo en la magnífica respuesta del piano, en el tercer movimiento, al ritmo de la orquesta en el tres por cuatro. Su ritmo fué preciso, vibrante. Mas con justeza impecable cada figuración rítmica. No forzó el sentido lírico para transformar, como se hace siempre se oye, una pieza de alabastro en un merengue de confitería. Hubo tensión emocional, hubo poesía, hubo grandeza y una recogida fuerza interior que alumbró la obra toda con la luz de la auténtica.

A su lado, Ferruccio Calusio y la Orquesta Sinfónica Municipal cumplieron una labor de primer orden, pues en todo momento acordó de la ejecución esa tranquilidad y ese consejo que se obtienen únicamente cuando todos han comprendido que es lo que está haciendo.

Se Filmarán en Italia Películas en Tecnicolor

ROMA, 25 (UP.). — Se harán películas en tecnicolor en Italia, merced a un acuerdo firmado recientemente en París por los representantes de la Organización Italiana del Tecnicolor y la empresa cinematográfica Italiana Phoenix Film.

El presidente de la Phoenix, señor Guido Mantura, declaró que muy pronto se iniciará la filmación de cuatro películas cortas, documentales, en colores, y que se emprenderá luego la filmación de una producción de largo metraje en tecnicolor. Agregó que los técnicos británicos supervisarán todas estas producciones, hechas en Italia.

CARLOS ALBERTO DIUSSO, actor de la Comedia de Raquel Meller que hará su presentación el 2 del mes próximo en el Teatro Variedades con la obra "El hijo del adrián"

El 3: "Pasó por Aquí" y "El Espía Espiado"

UN programa doble de estrenos será ofrecido el día miércoles 3 de agosto en el cine Normandie. Lo integran la comedia cómica "El espía espiado", con Red Skelton, Arlene Dahl, Brian Donlevy y Georges Coulouris, y "Pasó por aquí", drama de aventuras, animado por Joel Mc Crea, Frances Dee, Charles Bickford y Joseph Calleia.

La despedida de MARIA DUVAL en el cine

Un sueño de amor ★ VENENO ★ Y de... VENENO

DIVAN-RIGAUD-ZINI-ALLENDE

El extraño caso de la mujer ASESINADA

Viernes 29 Tarde y Noche

Miércoles 27

Normandie

ANILINA COLIBRI para TONOS NEGRO AZABACHE

★ LICITACIONES ★

MINISTERIO DE FINANZAS
SISTEMA BANCARIO OFICIAL
Caja Nacional de Ahorro Postal

Llama a licitación pública para contratar el suministro o maltaje de dos compresores rotativos y la ejecución de los trabajos necesarios para montar e instalar dos de máquinas de tubos neumáticos de la institución, con arreglo a las bases y condiciones que se pueden consultar en la Dirección Compras, calle Hipólito Yrigoyen No. 1750, los días hábiles de 12 a 17.30 horas. — El Jefe de Compras y Suministros.

MINISTERIO DE INDUSTRIA Y COMERCIO DE LA NACION
DIRECCION GENERAL DE AGUA Y ENERGIA ELECTRICA

Llámase a licitación pública, para el día 5 de agosto de 1949, a las horas que se indican, para la provisión de:

L. P. 112/49 (2º llamado). A las 14 horas: Ladrillos y medios ladrillos refractarios, tejuelas, cuñas de punta, cuchillas, tosas, superrefractarios, cemento, concreto, etcétera.

L. P. 225/49. A las 14.15 horas: Hierros y planchuelas en general.

L. P. 226/49. A las 14.30 horas: Hierros en general.

L. P. 227/49. A las 14.45 horas: Pinturas en general, esmalte, óxido de hierro, minio, barniz, aceite de lino, aguarrás, mineral, alcohol desnaturalizado, masilla, etcétera.

L. P. 228/49. A las 15 horas: Vibrador para hormigón de vía, accionado por motor eléctrico corriente alternada o neumático y hormigonera capacidad 150 litros de mezcla húmeda, accionada por motor a nafta.

L. P. 229/49. A las 15.15 horas: Equipo para soldaduras eléctricas compuesto de un generador acoplado a un motor explosión a nafta.

L. P. 230/49. A las 15.30 horas: Motores eléctricos 30 c.v. 220/380 50 p.p.s. 700 a 1000 r.p.m.

L. P. 231/49. A las 15.45 horas: Equipo para afilar barrenas.

L. P. 232/49. A las 16 horas: Chapas canaletas de hierro galvanizado de fibrocemento acanaladas y de celotex.

L. P. 233/49. A las 16.15 horas: Muebles para oficinas.

Consulta y retiro de pliegos en las Oficinas de Compras, Calle valle 1356, Capital Federal, todos los días hábiles, de 12 a 17.30 horas. — El Jefe de Talleres y Suministros.

MINISTERIO DE OBRAS PUBLICAS DE LA NACION
Dirección de Suministros

Llámase licitación pública para la venta de chatarra de hierro y otros metales, de propiedad de la Dirección de Suministros, con arreglo a las condiciones que se pueden consultar en la Dirección de Suministros, Calle Cabrera 150, Capital. Plazo: 1 5.00 m. — C. 23.7.49. V. 18.8.49.

MINISTERIO DE OBRAS PUBLICAS DE LA NACION
Dirección de Suministros

Llámase a licitación pública por menor 1.521 hasta 27 agosto 1949: para la provisión de pliegos de condiciones para la adquisición de 1.000 kilos de pliegos de pliegos, pliegos y pliegos para obra 150, capital. Consultas y propuestas: Dirección Suministros, Cabrera 150, Capital. Plazo: 1 5.00 m. — C. 23.7.49. V. 18.8.49.

MINISTERIO DE TRABAJO Y PREVISION
INSTITUTO NACIONAL DE PREVISION SOCIAL
Dirección Gral. de Administración

Llámase a licitación pública N° 21/49, para el día 28 de julio de 1949, a las 16 horas, para la adquisición de quinientas (500) resmas de papel Offset como de 90 gramos el metro cuadro aproximadamente, en formato 56x82. El acto tendrá lugar en la Division Compras, Córdoba 2008, 2º piso, donde puede concurrirse para el retiro del Pliego de Bases y Condiciones e Informes. Expte. N° 47.542/49. — El Director General de Administración. — Buenos Aires, 12 de julio de 1949. — C. 18.7.49. v. 25.7.49.

EDICTOS

El juez doctor Roberto V. Palmieri, Secretaría No. 12 cita por treinta días a herederos y acreedores de don Enrique Sillo. Buenos Aires, 21 julio 1949. — Máximo Mechiler Zapiola, secretario. C. 1.7.49. V. 14.8.

El juez en lo civil Dr. Roberto V. Palmieri, Secretaría No. 12 cita por treinta días a herederos y acreedores de don José Antonio Martínez para que hagan valer sus derechos en autos: "Juicio de Antonia Méndez de Martínez, Antonio Martínez y otros, sucesión de Antonio Martínez". Buenos Aires, julio 18 de 1949. — Dr. Antonio Budano Roig, secretario. C. 14.7.49. V. 12.8.49.

El juez Civil doctor Roberto V. Palmieri, Secretaría No. 12, cita por treinta días a herederos y acreedores de DORA UCCELLI DE DEMSA CHI. Buenos Aires, junio 21 de 1949. — Dr. Andrés Alberto Carmanelli, secretario. C. 1.7.49. V. 12.8.49.

El señor juez en lo Civil doctor Roberto V. Palmieri, Secretaría No. 12 del secretario Antonio Budano Roig, cita por 30 días a herederos y acreedores de REMIGIA MENA DE MAGNOLI. Buenos Aires, junio 21 de 1949. — Dr. Antonio Budano Roig, secretario. C. 1.7.49. V. 12.8.49.

El señor juez en lo Civil doctor Dr. Rodolfo Villar, Secretaría Dr. Antonio Budano Roig, cita por 30 días a herederos y acreedores de PAULA o PAULINA ROSA MARTINEZ. Buenos Aires, 19 de julio de 1949. — Dr. Luis Raúl Fe, drigue Lozano, secretario. C. 1.7.49. V. 12.8.49.

Vuelve!

Maria Felix

en "LOS NOVIOS"

MIERCOLES 27

MONUMENTAL

INTERAMERICANA

GRAN CIRCO HNOS. RIVERO

HOY DESCANSO

Mañana una única Gran Función a las 21.45

RIVADAVIA 6355

Enrique Blanco Hizo Entrega del Stud Lía H. a Raíz del Premio Cané

A Trenzador le Sobra, en Coraje, Todo lo que le Falta a Pancho Freddy

PAÑO de LAGRIMAS

ESCRIBE DIEGO BAAMONDE

Ganó el Cané Probando que es Guapo Sin Vuelta de Hoja

CADA día me admiro más del inmenso volumen de la sabiduría popular. En carreras y en todo. Y, en realidad, sobra "el todo" porque quien logra aprender esa ciencia que muchos cursamos infinitos años sin fruto alguno es, por fuerza, un hombre sabio, en este caso erigido en multitud.

Todo lo anterior, que parece no tener nada que ver con el resultado del Cané, le viene como anillo al dedo. Porque la voz del pueblo suele articularse en refrán, para decir aquello de "pobre porfiado, saca bocado". Y Trenzador es pobre o, por lo menos, "caballo de pobre", como me decía "Quito" Quinteros después de la carrera. Nadie dudará, tampoco, de que es porfiado, a juzgar por el marcador. Y en cuanto al bocado (18.000 nacionales) debe haber caído como jupiterina lluvia en el stud Blanca Susana. Para rematar el tema, agregaré que Trenzador fué favorito (250.233 ganadores) y que dejó para mejor oportunidad cucos tan respetables como Pancho Freddy (siempre respondedor aunque con viento en contra) y Birrete, que ya me temía yo que no tuviera uñas para guitarrero cuando las cuerdas a pulsar son del dominio clásico.

F. R. QUINTEROS

* * *

Resumiendo: el coraje de Trenzador pudo lo que no pudo la maulería de Pancho Freddy. Y esta declaración es importante (por lo menos en mi casa) porque el pleito es puramente entre caballos y no entre jinetes. Ambos Quinteros estuvieron bien, y si Francisco metió la pala de puntear hasta la sombra del disco, no por ello Rubén Baltasar se mostró dormido ni cosa que se le parezca. Podrá argumentarse con que si atropellaba antes o después, pero ese es asunto que depende de la conjetura y siempre es más fácil ganar carreras en la mesa del café, entre vuelta y vuelta de "cortados" que remando en la montura.

* * *

"Quito" reflejando esa confianza que siempre le mereció Trenzador, lo puso en punta en cuanto salieron. Lo seguía, saltando, Birrete, delante de Pancho Freddy. Tirado un poco lejos, quedó Sinclair, remolón de abajo como todos los de su distinguida familia. El tren, que amagó con ser parejo, serenóse bien pronto. Todos venían cómodos. Inclusive, Sinclair se dió el lujo de arrimar allá por la curva. En el derecho final, Leguí armó a Birrete y tomó postura, pero con ella se quedaron jinete y potrillo. El chuzo de Tedeschi no daba para esos trotes, y las tribunas vieron palpable el desenlace entre el favorito y Pancho Freddy, que al trote inglés pasó por un claro al flanco derecho de Birrete, dispuesto a ajustar las cuentas al de la punta.

R. B. QUINTEROS

* * *

Así fué, o, mejor dicho, así pudo ser. En cuatro saltos, el alazancito de Enrique Blanco se juntó a Trenzador y, de primera intención, allá por los 2500, le sacó medio cuerpo. Infitas voces gritaron al Pancho (y no "al pepe") y todo el mundo dió el episodio por resuelto, inclusive, con cobro de boletos. Pero "Quito" Quinteros no era de igual opinión. Siguió remando y castigando a Trenzador, como un jornalero honesto, y el hijo de Haricot, al fin al cabo carne de cañón, empezó a regenerar energías que le faltaban. Tranco a tranco y metro a metro reconquistó el terreno perdido y en los últimos 80 estaba a una cabecita de Pancho Freddy. Rubén Baltasar sacó la herramienta y pegó, pero a cuero sufridor no le iba a ganar el alazán al zaino. Siguieron porfiando "Quito" y Trenzador y, en la peligrosa vecindad del disco, pusieron un número de esos que se agigantan precisamente por imposibles. A fin de cuentas, "Pancho" le había ganado a Pancho, y perdónenme el chiste, por ser producto de un lunes alegre.

* * *

Trenzador acreditó ser lo que mostraba su campaña. Un buen potrillo puntero, valiente y de esos que dan lo que les piden. Ignoro si será crack (mejor dicho, tendré oportunidad de opinar al respecto dentro de breve plazo). Ayer ganó sin tacha y con mucho a su favor. El tiempo fué de bueno para arriba (valor de tablas: 84.99). Y, sobre todo, con un coraje que no le cabe en el cuerpo. Nemesio Andretta lo puso de mano maestra, y Francisco R. Quinteros lo piloteó como lo que es en la actualidad. Un jockey sin mucho mostrador, pero con mercadería (ganas de trabajar, experiencia, voluntad de superación y, sobre todo, fe en el caballo que monta). "Quito", después de ganarle sobrando a Billetudo (el día del tropiezo de Baharí) no ocultó que con Trenzador le estaba poniendo los puntos a la Polla. Y eso sirvió de mucho para sacar el ganador del Cané.

I. LEGUISAMO

* * *

"Quito" me dijo, textualmente: "Trenzador me respondió en todas partes, porque es valiente. Es caballo de pobre, de esos capaces de aguantar cualquier rigor. Creí perdida la carrera por los 2500. Entré a pegar y encontré un ganador bajo la fusta. Si hubiera hecho un tren más movido en la punta, tal vez no me hubiese alcanzado Pancho Freddy. Aguardo la Polla con confianza. Y no me asusta que Enigmatic sea puntero, porque el mío es dócil, y corre en todas partes". Trascartón lo conversé a Rubén que, un poco presionado por los acontecimientos, manifestó: "Me apuré un poco. Pancho Freddy es maula y, en cuanto pasa, se queda. Sacó medio cuerpo por los 2500, y me engañó. Creí que Trenzador estaba listo. Pronto lo vi reaccionar y no me animé a pegar de entrada porque temía que Pancho Freddy se acobardase. Es potrillo oportunista, muy ligero. Si hubiese atropellado cien metros más tarde, pudo ser otro el resultado". (Yo pensaba, para mi sobretodo: ¡Oh, morosidad de Leguisamo!)

* * *

Justamente, el maestro andaba por ahí, y conversamos de Birrete. Me dijo que corrió bien, que venía saltando, que respondió a cuanto le pidió. "Lástima, agregó, que al mediar el derecho los otros corriesen tan fuerte. El mío metía fierro, pero quedó como parado. Se le fueron lejos, y ahí terminó mi papel". Con que habrá que meter violín en bolsa respecto al hijo de Boina Roja, porque no siempre le saldrán al paso un Upa Nene (lleno de tropiezos) o un Coriolán, aburrido antes de salir de pobre. Respecto a Sinclair, Araya, siempre gentil, sonreía. ¿Qué podía exigirle al zaino colorado?

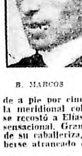

B. MARCOS

* * *

Bien pelada esta chaucha, toca ocuparse de otra. Con eso nombro a Cabildo, caballo destinado a hacer rugir las rotativas. Predije su fracaso en el Montevideo, de acuerdo a la sana opinión de Leguisamo. Su dueño proyectaba, muy sensatamente, esperarlo hasta el Jockey Club. No obstante, anotaron en el Cané, porque Julito Bentancur ansiaba pronta explicación al desastre del Montevideo. Se lo dió a Bernardino Marcos. Luego, a Di Tomaso, que quedó de a pie por cinco reuniones a raíz de la película que se mandó con la meridional colaboración de Matteucci. Por último, y ya de a pie, se recostó a Elías. Cabildo tenía todo lo necesario para ganar. Corrida sensacional. Gran partida. Pero no salió a la cancha. Según informan de su caballeriza, por haberse lesionado la pata derecha a raíz de haberse atrancado en el box.

Otro candidato que no circula...

De todo corazón, lamento más que Bentancur que el destino se haya opuesto al cotejo entre Trenzador, Pancho Freddy y Cabildo. En este orden los pronostiqué, tal como lo hice con Académico, Cruz Montiel y Penny Post en el Vicente Casares. En uno y otro caso, al último término de la fórmula de CRITICA se comía los niños crudos y, por una razón o por otro, no corrió. Respecto a Penny Post, hubo un apreciado colega que hizo bandera de haberlo pronosticado en el Casares (justamente donde no corrió) cuando el pingo de Cervi ganó disparando el Chacabuco (donde lo pronosticaron el 98 % de los cronistas, inclusive nosotros). Al colega le pasó lo mismo con Cabildo. Se ensartó el día que no fué presentado, justo cuando la mayoría indicaba a Trenzador. El destino tiene esas jugarretas. Paciencia y barajar. La única curiosidad que tengo es la de saber si ese héroe de la información volverá a hacer escombro el día, lejano o próximo, en que Cabildo reaparezca y gane... con el unánime pronóstico de la prensa circulante.

Carece de Importancia el Contratiempo de Cabildo

ESTA mañana entrevistamos al cuidador Julio Bentancur, requiriéndole información sobre el estado de Cabildo. Ratificó la de ayer, en el sentido de que se había golpeado en el nudo de la pata derecha, al "atrancarse" en el box y expresó la esperanza de que reaccione a partir de ese contratiempo. Presenta ligera inflamación en la zona afectada, confiando en que cederá pronto, utilizando simples paliativos. De todas maneras, es un atraso grande, sobre todo cuando se aproxima la fecha de la Polla de Potrillos.

Divertido no Corrió por Haber Sufrido un Cólico

EL veloz hijo de Selín Hassan, que contaba con las mayores probabilidades de éxito en el Premio Seductor de la reunión efectuada ayer en Palermo, debió desertar a último momento por haber sufrido un cólico. Divertido ha ha sido puesto de inmediato en tratamiento y no tardará en reaparecer en condiciones altamente satisfactorias.

Escasa Labor Hubo Hoy en San Isidro

En la pista de arena, que se hallaba en buenas condiciones se realizaron en San Isidro esta mañana los siguientes ejercicios:

En 1.000 metros

Lomismo, peón, y **Flotando**, peón, en 1'2" 2/5.

En 1.200 metros

Girón, R. B. Quinteros, 1200 en 1'15", ayer.

En 1.400 metros

Royalette, J. Ausbruch, en 1'26" 2/5, a palos falsos, en la pista de tierra.

En 1.500 metros

Empilchada, J. Ausbruch, en 1'36" 3/5, a palos falsos.

Novedades de la Reunión Platense

DURANTE el transcurso de la reunión efectuada en la Plata se produjeron las siguientes novedades, según el parte suministrado por el comisariato:

- R. Almada jinete de Cintero en la primera carrera declaró que su piloteado mañereó ostensiblemente a partir de los 700 metros, abriéndose a media cancha.
- R. Palavecino dejó constancia que Bruiser al soltar se pisó, estando a punto de rodar.
- Hizo presente el jockey A. Goñi que Rapt, en la primera carrera bis mañereó a lo largo de la recta, resultando infructuosos los esfuerzos por corregirle las mañas.
- Carlos Sobral, profesional que dirigió a Quickly en la segunda carrera, manifestó no poder evitar que a poco de la suelta su piloteada molestara a Vencida, que era dirigida por su colega T. Sánchez, quien ratificó lo expuesto por aquél.
- De la misma prueba el comisariato dispuso el retiro de Biuette por indicación del servicio veterinario.
- J. Díez, jinete de Halconero en en la tercera carrera, expresó que no pudo exigir a su piloteado pues era obstaculizado por Verdadero, que corría a las órdenes de R. Palavecino. Este profesional dijo que su caballo se tiraba a los palos peligrosamente. La bota de R. Palavecino presenta rastros de haber chocado contra los palos.
- Durante la disputa de la sexta carrera el caballo Kefir sufrió una hemorragia nasal, explicándose así que el citado hijo de Killarney no se prodigara en forma más convincente.
- El cuidador M. Canosa expresó su disconformidad con la actuación de su pupila Palomita, exhibiendo boletos que había apostado a la misma.
- M. R. Valdés hizo presente que no pudo conseguir hacer emplear a Espade que se negaba a sus exigencias.
- El propietario del caballo Chocolate dejó constancia de su disconformidad con la performance producida por su caballo, mostrando 200 boletos que había apostado.
- H. Palavecino hizo saber que Promesante se negaba a emplearse pese a exigirlo con todo rigor.
- J. Leguizamón, profesional que tuvo a su cargo la dirección de Laurens, hizo presente que su piloteado mañereó sensiblemente en la recta.
- M. R. Valdés expresó que debió levantar a Barón en la recta al serle impedido el paso por Sordo, cuyo jinete, J. Canal, en su descargo manifestó que el hecho se debió a que otros competidores se pecharon entre sí, molestándolo.

Adalina ganó el Antonio Cané en Resuelto Avance

Cuando ya se daba por descontado el triunfo de Fuerza Bruta en el clásico Antonio Cané, prueba central de la reunión efectuada en La Plata, surgió de pronto Adalina, la que en resuelta carga final alcanzó la línea de aquélla y tras breve lucha fué ejerciendo dominio para adjudicarse finalmente la victoria a razón de 2'3" para los 2.000 metros. Ricardo Noé Amadeo condujo a la hija de Adalid con la habilidad que le es reconocida, ratificando así sus dotes de excelente jinete. Aportó además la tordilla un dividendo de $ 55.60 y 16.10 a ganador y placé, respectivamente.

PIEDRA DEL ESCANDALO. — *Pancho Freddy provocó entre Enrique Blanco y los dueños del stud Lía H. una ruptura, cuyas consecuencias palpitamos hoy. El citado trainer espera que vengan a retirarlo de su caballeriza junto con Cruz Montiel y otros compañeros.*

Se Solidarizó con la Labor del Jockey Rubén Quinteros

Todavía no han Sido Retirados los Caballos

EL desenlace del premio Miguel Cané tuvo otras consecuencias aparte de la cuestión relativa a la superioridad de Trenzador sobre Freddy o de éste sobre aquél. Por de pronto, hay una noticia de corte sensacional. Ayer mismo, en el hipódromo, Enrique Blanco hizo entrega de los pensionistas del stud Lía H. a sus propietarios, quienes aun no concurrieron a retirarlos en momentos de cerrar esta edición. Motivos explicables hicieron que el rumor circulase tarde y sin concretarse en sus verdaderos términos. Hoy podemos ofrecer, con toda exactitud, la versión del cuidador.

♦ Habla E. Blanco

Enrique Blanco nos manifestó que los dueños del stud Lía H. (son varios) se mostraron abiertamente disconformes con la dirección que dió Rubén Quinteros a Pancho Freddy. Por su parte, declaró que nada tenía que reprochar al mencionado jinete, pues si Pancho Freddy perdió fué por su característica de potrillo cobarde, que se queda en cuanto pasa, sin poseer la fibra necesaria para sostener lucha cabeza a cabeza. De estas apreciaciones derivó una situación de nerviosidad, a la cual puso fin Enrique Blanco manifestando a los dueños del stud Lía H. que podían retirar sus caballos, desde que él no los atendería más.

♦ Sin novedad

Esta mañana permanecían en el stud de Enrique Blanco Pancho Freddy, Cruz Montiel, Gaucho Lindo, Lesco y Lucky Boy, defensores de la caballeriza Lía H. Sus dueños no se hicieron presentes, ni en forma directa ni por medio de persona autorizada. Enrique Blanco nos ratificó, a mediodía, las declaraciones expuestas. Aguarda que retiren del stud a esos cinco animales, entre ellos Cruz Montiel, elemento de estimable campaña y de notorio porvenir.

♦ ¿Qué ocurrirá?

No fué posible entrevistar a los dueños del Lía H. Sabemos, a su respecto, tanto como Enrique Blanco. De ahí que no pueda vaticinarse el porvenir del conflicto. Tanto pueden soldarse las relaciones (según ocurrió en otras oportunidades) como cortarse definitivamente. Queda, entonces, por averiguar el destino de los puros, sobre todo de Cruz Montiel. Por simples pálpitos, su futuro puede orientarse por el lado de Nicolás Berazategui o de Manuel Alvarez (hijo). Repetimos: simples pálpitos. A lo mejor, la sangre no llega al río, para fortuna de Pancho Freddy y Cruz Montiel.

♦ Actitud digna

Al margen del problema, destacaremos la digna actitud de Enrique Blanco. Merece elogio sin reservas. Primero, porque se solidarizó con su jockey, quien defendió la chance de Pancho Freddy según su leal saber y entender. Segundo, porque afrontó la responsabilidad de su tarea profesional. Ambas cosas no son frecuentes en estos tiempos. ¡Bien, Enrique Blanco!

Correo del Turf

A. L. Lima, Capital — Como en casos anteriores relacionados al mismo asunto, insistimos en que Vd. no tiene razón.

MUCHA FIBRA. — *Trenzador acreditó excepcional fibra al vencer por media cabeza a Pancho Freddy, en el Cané. El "photochart", documento oficial, prueba que Rubén no perdió sin utilizar la fuesta. Lo único que sucedió, es que Pancho Freddy es maula*

MUCHA MUÑECA. — *Juan P. Artigas es cosa seria. El sábado degolló, con la medida precisa, a Entradora, con Apreciada. Luego, más fácilmente, puso el número de Farojas. El domingo, por si eso fuera poco, se mandó el triplete de Ike, Danzarina y Minnesota, como siga así, habrá que ponerle recargo.*

El Hombre Contra el Azar

El cálculo vence a la suerte. (Napoleón)

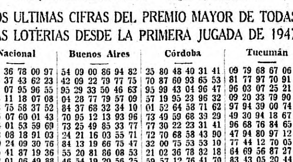

Interpretación de los sueños — Jugar al dominó: 32

DOS ULTIMAS CIFRAS DEL PREMIO MAYOR DE TODAS LAS LOTERIAS DESDE LA PRIMERA JUGADA DE 1947

Nacional	Buenos Aires	Córdoba	Tucumán
99 78 36 78 00 97	54 09 00 86 94 82	25 80 48 40 31 41	09 79 68 67 06 87
94 73 37 43 62 23	42 09 22 79 77 75	70 87 60 93 65 53	81 77 97 70 91 16
64 30 07 95 96 55	95 29 33 50 46 63	95 99 43 04 96 47	96 03 07 25 21 11
38 86 11 18 07 08	04 28 77 79 57 09	57 19 95 23 96 32	09 20 33 79 90 86
47 78 75 58 37 52	84 37 68 32 34 10	01 52 64 58 71 62	97 94 39 00 74 56
48 75 07 60 01 43	70 95 12 13 93 96	73 49 59 68 33 29	49 30 94 18 67 08
82 74 01 53 59 69	73 25 49 85 33 77	77 30 22 23 31 41	96 68 76 84 65 05
93 38 08 18 91 03	24 21 16 03 55 71	72 70 68 58 43 90	47 94 80 97 12 64
62 49 24 09 30 76	84 13 19 66 75 47	32 00 75 53 53 10	77 44 12 70 05 92
03 25 41 87 19 36	55 20 81 86 08 53	21 02 36 78 32 18	64 69 56 87 27 39
59 22 01 06 49 88	46 54 19 20 56 25	59 57 12 76 41 70	83 43 05 20 44 29
62 54 48 71 09 29	53 29 32 21 35 03	81 60 59 42 55 65	89 49 15 79 30 79
17 73 40 45 35 72	49 16 73 56 66 15	03 59 73 58 57 27	14 80 79 56 44 21
13 78 41 79 01 92	71 19 91 58 04 16	36 51 08 03 42 42	57 40 88 54 59 87
10 78 46 40 70 53	80 58 55 59 44 97	82 93 94 23 12 73	76 32 53 68 63 72
22 07 05 06 68 34	51 51 03 67 62 54	77 58 29 43 51 23	04 66 32 17 14 66
70 14 71 70 59 82	66 76 48 10 20 86	90 29 28 92 31 54	45 22 77 59 20 07
36 14 27 91 22 39	49 87 92 49 10 08	05 28 29 42 90 40	89 58 84 12 93 68
72 39 78 75 54 14	64 31 46 87 59 20	68 98 69 61 43 92	59 62 85 84 01 07
63 96 71 28 06 31	83 86 70 01 03 47	33 54 05 99 17 91	87 91 71 85 58 83
77 18 83	63 77 48 29 93 56	65 23 26	99 51 81 43 35 64
	46 90 72 96		51 85 82 72 15 31
			67

* * *

ESTADISTICA DE LA LOTERIA NACIONAL

Cifras atrasadas a la grande

MILLAR	CENTENA	DECENA	UNIDAD
18	9	4	0
170 sorteos	24 sorteos	37 sorteos	23 sorteos

LOTERIAS PROVINCIALES

CORDOBA Decena	CORDOBA Unidad	BS. AIRES Decena	BS. AIRES Unidad	TUCUMAN Decena	TUCUMAN Unidad
8	0	1	5	2	8
37	15	23	42	31	35
Sorteos		Sorteos		Sorteos	

Números atrasados a los premios

CORDOBA	Bs. AIRES	NACIONAL	TUCUMAN
11	22	44	40-48
24 sorteos	24 sorteos	25 sorteos	27 sorteos

* * *

SORTEOS DE LA SEMANA

Día	Lotería	Prem.	Sortea
27	Córdoba	16	$ 150.000
28	Buenos Aires	21	„ 100.000
29	Nacional	22	„ 200.000
30	Tucumán	20	„ 150.000

LAS CURIOSIDADES QUE REGISTRA LA LOTERIA

- El 89, que estaba resultando el número más atrasado en los premios de Tucumán, salió en el último sorteo.
- Después de 42 sorteos, es decir, desde el 11 de agosto de 1947, "reventó" la terminación 6 en Córdoba.
- Las dos cifras más atrasadas en las cuatro loterías era el 26. Por fin se dió en el sorteo de Córdoba. Ese número no salía desde el 27 de febrero de 1946. Ahora, en todas las loterías el número más rebelde es el 50. No sale desde el 24/4/47.
- Desde el 31/10/41, en la Nacional, no se daba a la grande el 83, que resultó favorecido en el último sorteo.
- En Córdoba, en los últimos tres sorteos, salieron en los premios de pizarra los números 22, 23, 33 y 99, y en Bs. Aires, en el mismo período, el 26 y 53.

CARNETS DE CREDITO

COMPRA Y VENTA — A LOS MEJORES PRECIOS

E N E V E — FLORIDA 32, 1º, esc. 15

Hip. de San Isidro

Inscripciones Para el Sábado 30

Premio Copyright — 1600 metros

Mickey Mouse 57 · Galardón 57 · Eros 57 · Poema 57 · Zarcero 57 · Bandolero 57 · Magnate 57 · Sandy Point 57 · Trilby 57 · Sloan 57 · Clarendón 57 · Taltal 57 · Salaberry 57 · Gaitiño 57 · Fantoche 57

Premio Tracery — 1200 metros

Prunier 57 · Girón 52 · Upa Nene 57 · Convicto 52 · Kalibek 52 · Rao 52

Premio Perrier — 2200 metros

Ligereza 57 · Tillyke 51 · Scabreuse 56½ · Casandra 54½ · Crema 51

Premio Cecilia Metella — 1000 m.

Lance 56 · Zefir 56 · Golpete 56 · Galopador 56 · Con Amor 56 · Desafiante 56 · Ginebrón 56 · Insomnio 56 · Haedo 56 · González 56 · Toba 56 · Retumbante 56 · Quejoso 56 · Eraser 56 · Lebrero 56 · Lugo 56 · Pétalo 56 · Flotando 56 · Copete 56 · Lomismo 56 · G. Garçon 56

Premio Cocles — 1000 metros

El Trébol 54 · Partidario 54 · Laico 54 · Esbirro 54 · Le Var 54 · William Tell 54

Premio Rectify — 1500 metros

Slick 57 · Garupa 57 · Sabienda 57 · Bravata 57 · Solución 57 · Broncínea 57 · Frangine 57 · Riña 54 · Píldora 57 · Legionaria 54 · Kutika 57 · Unidad 54 · Ketigana 57 · Queen Eda 54 · Espiral 57 · Lydia 54 · Kanchaca 57 · Maya 54 · Mandalay 57

Premio Packoy — 1800 metros

Cunard 57 · Bando 56½ · Blandón 57 · Porrón 56½ · Esbirro 57 · Berretín 56½ · Zorruelo 57 · Gay Fighter 56½ · Joker 57 · El Lucero 56½ · Tordo 57 · Rocío 56 · Transvaal 57 · B. Watch 56 · Thiers 57 · Silencio 56 · M. Verde 56½ · Contrataque 55 · B. Alegre 56½ · Sospechado 55 · Killarnière 56½

Premio Lady Santoi — 2400 metros

Ballester 54½ · Bijuacá 49 · Compinche 54 · Alabastro 49 · Picapedrero 53 · Casandra 48 · Picunche 52 · Tillyke 48 · Pingo 51½ · White Foot 47½ · Azucena 51 · Monedar 46½ · Rire 51

Aroma de Eucaliptos

Adalina Viajó Desde Lejos y Colocó su Numerito: $ 55,60

Rodearon al Cané Platense Otros Grandes Mamporros

¡QUE tardecita la de ayer en La Plata!... Entre Badajo y Seda se presentó la "torda" Adalina, agregándose a la lista, que también Galiciano llegó a completar con una sorpresiva victoria. El público apostó con entusiasmo y la cátedra se defendió como pudo frente a estos dividendos "ensoñadores". Una tarde de sol radiante acompañó la fiesta, que alcanzó también al presidente del Jockey Club de La Plata, doctor Uberto F. Vignart, que ayer cumplía un añito más... causa por la cual recibió múltiples felicitaciones, entre ellas, también la de los cronistas hípicos.

H. BOQUIN

* * *

Badajo, cuya propiedad pertenece al wing izquierdo de Estudiantes de La Plata, Pellegrina, fué el primer "gol" de la tarde cristalizado por la admirable dirección del aprendiz H. Boquin. A razón de $ 59.20 fué la entrada de Badajo al pesaje... Bruiser, "otro tiro al arco que fué afuera" abonó $ 20.70 a placé... ¡Qué tardecita se presentaba!...

* * *

Algarabía dominó bien a Encontrada en la segunda, dirigida por Jacinto Gularte, imponiendo condiciones en 1'25" los 1400 metros y, a renglón seguido, se hizo presente Seda... pero de "mucho costo"... a razón de $ 189.90, con la monta de O. Corbalán. Seda, en los tramos finales, sofocó algo la acción de Quickly, la que fué piloteada con excesiva confianza por C. Sobral y debió compartir la segunda colocación con Nemesia, otra que no tardará en lograr el éxito a juzgar por lo demostrado ayer. Imperator ganó en excelente estilo la tercera prueba, en 1'18" 1/5 los 1300 metros, casi de extremo a extremo, y luego en la cuarta Bar Two dejó atrás a Caperucita, a la que le faltó suerte en el desarrollo, malográndose así un "lindo doblete" hábilmente preparado por el competente cuidador Ezequiel Orduna.

* * *

Y llegó "la torda", por cierto desde lejos. La ganadora del premio Antonio Cané, que no fué otra que la tordilla Adalina, regresaba de actuar en pistas de Córdoba. Excelentemente preparada por su cuidador José Andreoni, que tendría sin duda alguna "su secreto", la hija de Adalid siguió con guapeza el desarrollo en todo momento y mediante un acierto de su jinete, R. Amadeo, pisó el derecho cuando ya Fuerza Bruta había dominado la carrera, para doblegarla y vencerla en 2'3" para los 2000 metros, colocando en las pizarras el buen dividendo de $ 55.60, que los allegados a su caballeriza aprovecharon de acuerdo a lo bravo que se presentaba el cotejo. Corrieron bien la citada Fuerza Bruta, Embestidora, que tuvo a su cargo el tren de carrera, Hilda, que se mostró guapa en todo momento, y Corola, llegando no muy lejos Hyperizna; en cambio, Astucia no alcanzó a seguir el pelotón, informándonos poco después su piloto J. Contreras que, a su juicio, la oscura se había sentido de un remo trasero.

F. PISTORINO

* * *

Royal Rover y Patriarca llegaron al hipódromo en condiciones de competir en la sexta carrera en pareja de acuerdo a lo anunciado. Pero el propietario del hijo de Embrujo en un gesto muy simpático dejó el campo libre a su amigo y entusiasta dueño de Patriarca, con quien le une una sincera amistad, y fué así que el hijo de Petrarca encontró la probabilidad de un éxito que logró en 1'24" 2/5 los 1400 metros, pese a salir mal pisado de las cintas. El cuidador Obdulio J. Garrido se "anotó un nuevo poroto" en su vida profesional.

* * *

Con pocos minutos de diferencia el cuidador F. Pistorino lograba ganar en Palermo y La Plata. En el circo máximo por intermedio de Prego, y en el bosque con Galiciano, ambos defensores del stud Los Claveles, y al que dirigió en forma magistral Héctor Padula, jinete que aprovechó "todos los tirones" que otros colegas daban a sus cabalgaduras... ¿Qué pasó?... ¿Qué hubo?... Algo raro, ya que de acuerdo a ciertas versiones todos le tenían miedo a un "taita" cordobés, que llegó lejos. Capitán sintió sus delicados remos, pero el resto no sufrió nada... nada visible...

Salvó a la cátedra Boni

Como venían las cosas con esa "canasta de sorpresas" no resultaba tarea fácil pensar salir tranquilos... pero el cuidador Eusonio C. Boni, que viene actuando con sus pensionistas en forma meritoria, presentó a su pupilo Azulito en forma como para que los "muchachos" no salieran de a pie. El hijo de Gringaso, bien administrado por el jockey O. Baratucci, y pese a que la "nochecita tenía su manto", persiguió tenazmente al puntero Brancato y en la recta lo doblegó en excelente estilo llegando al disco sin susto y en el buen tiempo de 1'18" 2/5 los 1300 metros. No hay duda que el cuidador de Azulito puede llegar a lucirse en más de una oportunidad con el ganador de la carrera final de ayer en el bosque y el hombre que viene trabajando a conciencia servirá en más de una ocasión para que el público tenga momentos de merecida satisfacción. Muy linda performance la de Brancato, valiente el Vértiz, que perdió frente a un rival muy superior, y el resto, excluyendo a Zúñiga, que como debutante corrió muy bien, llegaron lejos... tan lejos que para tener esperanzas hay que esperar que algunos "lleguen al disco"...

E. BONI

Tres Ojos Cubrió Hoy en La Plata, 1600 en 1'40"

En la pista grande normal del hipódromo del bosque se efectuaron esta mañana numerosos ejercicios, siendo el parte general suministrado por nuestro cronometrista el que ofrecemos seguidamente.

En 1000 metros

Lampdouble, A. Lhuillier, en 1' 1" 3/5; **Truhán**, H. Castro, en 1'2".

En 1200 metros

Randolph, M. Valdés, en 1'15"; **Luminaria**, Salvi, en cotejo con **Céfiro**, C. Gamarra, en 1'15" 3/5; **Grane**, S. Dicosta, y **Mosquetona**, R. Silva, en 1'14" 1/5, bueno.

En 1300 metros

Lindo Pial, peón en cotejo con **Aspasia**, L. Reta, en 1'21" 4/5; **Cadenero**, E. Etchegaray, en 1'22"; **Pialada**, J. Ruiz Díaz y **Chongo**, T. Sánchez, en 1'23" 4/5; **Conquista**, A. Goñi, a la par de **Ranada**, A. Lhuillier, en 1'23"; **Zurdo**, H. Castro, en 1'23" 3/5; **La Lune**, A. Andreoni, en 1'24"; **Lateyú**, R. Silva, en 1'23" 3/5; **Mambrú II**, J. Ruiz Díaz, de floreo.

En 1400 metros

Jorobado, H. Pantanali Universal II, N. Alvarez, y **Bravísimo**, J. Vidarte, en 1'28" 4/5, bueno; **Cacique**, H. Padula, y **Pelele**, L. Reta, en 1'28" 4/5; **Chupista**, R. Dicfano, de floreo; **Gladiadora**, R. Dicfano, en 1'30" 3/5; **Lujosa**, F. Echagüe y **Peregrino**, A. Goñi, en 1'29"; **Fiador**, L. Reta, en cotejo con **The Victory**, peón, en 1'29"; **Relazo**, T. Sánchez, y **Hasty Lad**, J. Ruiz Díaz, en 1'28" 3/5.

En 1500 metros

Fermina, A. Goñi, y **Maquis**, M. Fernández, en 1'39", pista auxiliar; **Beletín**, R. Silva, y **Velero**, C. Rodríguez, en 1'39" 1/2; **Catecú**, O. Baratucci, en 1'37" 1/5, realizando los últimos 1300 con **Caribana**, M. Fernández en 1'25"; **Caolín**, con A. Díaz, en 1'39".

En 1600 metros

Pancho Ramírez, H. Padula, a la par de **Royal Rover**, C. Sobral, en 1'43"; **Tres Ojos**, E. Medina, dominó bien a **Trópico**, M. Fernández, en 1'40".

En 2100 metros

Balcador, con A. Goñi, en 2'15", cumpliendo los últimos 1300 con **Ceilón**, F. Echagüe, en 1'24".

Hormigón, Palermo, cubrió 1600 en 1'41"

En la pista grande de Palermo, que se hallaba sorda, se realizaron esta mañana los ensayos que detallamos a continuación:

En 1.600 metros

Carlita, con E. Antúnez, 1'42" y 3/5, los últimos 1.300 metros en 1'22", dominando por medio cuerpo a Nilo, con E. Caballero, rematando el ensayo en 13" para los últimos 200 metros; **Persiá** con Zaragoza, a la par de **Bezum**, con J. Batista, 1'14"; **Hormigón**, con N. Alvarez, 1'41" **Herodoto**, con el peón, 1'43", los primeros 1.500 a la par de un compañero, con N. Alvarez.

Los Norteamericanos Compran en Newmarket Productos Carísimos

NEWMARKET (Inglaterra), 25 (AP). — Paul Mellon, banquero norteamericano de Wáshington, pagó 12.000 guineas (algo más de 50.000 dólares) por una potranca de dos años, en los remates de esta localidad. Piensa enviar a dicho animal, que se llama Red Ray a su stud de Pennsylvania, para hacerla correr en la categoría de los tres años. La potranca, que todavía no ha debutado, tiene corrientes de sangre comunes con Citation, Calumet y otros grandes racers de la Unión. Es hija de Hyperion e Infra Red.

El cuidador del stud de Mellon, James Ryan, que adquirió a Red Ray para éste, informó a los periodistas que la potranca no correrá hasta el año próximo, ya que ha comprobado que los animales ingleses necesitan por lo menos seis meses para aclimatarse debidamente en los Estados Unidos.

En otro remate, la señora Camille Evan abonó 17.000 guineas (algo de 71.000 dólares) por un potrillo llamado Hedgerow.

Tanto Red Ray como Hedgerow pertenecían a la cabaña del extinto Lord Portal.

AVENTURAS ★ LAS HISTORIETAS MAS POPULARES DE LA ARGENTINA ★ COMICAS

RIP KIRBY
por Alex Raymond

EL PEQUEÑO ABNER
por Al Capp

BARRY NOBLE
por Al Plastino

CESAR, EL CAPITAN SIN MIEDO
por Leslie Turner

EL CONEJO CASTAÑUELAS
por concesión de W. Bros.

TARZAN
por E. Rice Burroughs

PROVOLONE
por Dick Wingert

Copr. 1948, King Features Syndicate, Inc., World rights reserved

—Querido: la señorita de Gómez Trabuco no fuma.

¡QUE VIDURRIA!
por Willard

DON GRAPINI
por Battaglia

MASERATO
por Sagrera

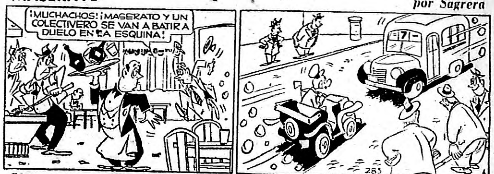

SIR BALALAIKA
por R. B. Fuller

BARTOLITO
por Jean Leo

TEATROS

COLON. — Mañana, a las 21. Func. extraord. No. 27. TRAVIATA, de Verdi. Dir. de orquesta, Juan E. Martini. — Saldo de localidades en venta. Platea con impuesto, $ 12. Boletería de 9.30 a 12.30 y de 15.30 a 17.30.

APOLO — Corrientes 1386. 38 - 3938 - Cía. B. Puértolas-F. Charmiello. Hoy a las 18.30 y 22.15, gran éxito: Las cosas que hay que aguantar, para poderse casar.

ARGENTINO — B. Mitre 1448. 38.4558. Cía. Nélida Quiroga. 1er. actor R. Galache. Dir. A. Discépolo. Hoy, descanso.

ASTRAL - Corrientes 1639. 35 - 1707. Esp. Gallo. Cía. Luis Sandrini. Ult. días Hoy, descanso.

ATENEO — Paraguay 918. 31 - 2888. Espec. Gallo pres. Cía. L. Vehil-E. Serrador. A. Closas. A. Sánchez Ariño, F. López Silva. Hoy, descanso.

AVENIDA . Av. de Mayo 1222. 38.2205. Cía. ROMERIA, con ANGEL PERICET. Hoy, descanso.

BUENOS AIRES - Corrientes y Callao. 35.5680. Hoy 18.15 y 22.15. 4ª semana de éxito firme: FILOMENA MARTURANO (inc. men.), Tita Merello-G. Battaglia.

CASINO — Maipú 336. 31.3500. — Esp. Gallo. Cía. Music. Fco. Canaro c. Toscanito y gran elenco. Hoy 18.15 y 22.15: Con la música en el alma; orq. F. Canaro.

COMEDIA — Paraná 426. 35 - 0226 — Jueves 28, present. Cía. cómica Augusto Codecá y gran elenco, con DOS VIRGINIAS PARA UN PABLO.

COMICO — Corrientes 1280. 35 - 2108. LOLA MEMBRIVES. Hoy 18.15 y 22.15, éxito enorme de la obra de Cocteau: El águila de dos cabezas. Diosdado, Canales, Cortesina, Hurtado.

EL NACIONAL . Corrientes 960. 35.0818 Cía. de zarzuelas y operetas Cubas-Abad. Hoy, descanso.

EMPIRE (Teatro Intimo) — Hipólito Yrigoyen 1934. 47.8779. Cía. Díaz-Collado. Hoy, descanso.

LICEO — Rivadavia 1495. 38 - 4791 — Cía. Española de Comedia Ana LASSALLE Hoy, descanso.

GRAND SPLENDID . Santa Fe y Callao 44.0808. Hoy 18.30 y 22.20, gran éxito: El agua que lleva el río, de I. Pelay, por la Cía. EVA FRANCO - C. Alberto Bello. Loc. en vta. p. mañana, desde las 10.

MAIPO — Esmeralda 443. 31 - 2882 — Cía de Revistas c. Capitán, Dizán, Fortuna, Castrito, etc. Hoy, descanso.

MARCONI — Rivadavia 2330. 47 . 0116 Cía. Ital. de Operetas Franca Boni. Hoy descanso.

MUNICIPAL . Corrientes 1530. 35.8611 Hoy descanso del elenco oficial.

NACIONAL CERVANTES — Libertad 815. 41.2224. Com. Nnal. de Cultura — Descanso hasta el jueves. — Viernes 18 y 22: Los amores de la virreina. Ultimas funciones.

ODEON — Esmeralda 367. 31 . 3633 — Federico García Sanchiz, a las 11.15, Charla LAS DESCONOCIDAS INOLVIDABLES. — Noche, a las 22, despedida de la Cía. Función en honor de Ruggero Ruggeri: IL PIACERE DELL'ONESTA y versos de Dante y Carducci, recitados por Ruggero Ruggeri.

ODEON. — Mañana, a las 18.10. Concierto de guitarra p. José YEDRA.

ODEON. — Mañana. 21.30: Recital de danzas p. IRMA VILLAMIL. Lc. en vta.

POLITEAMA . Corrientes 1478. 38.5211 Ballet Doris Kolasell. Hoy, descanso. —A las 21.30 fest. Centro Orensano.

Pte. ALVEAR . Corrientes 1659. 35.6076 Emp. P. E. Carcavallo. Cía. Delia Garcés, Mariano Mores. A las 18.10 y 22.10: Bésame, Petronila, de Zavalí y Elizalde, música de M. Mores.

SMART — Corrientes 1283. 35 . 2592 — Cía. Gloria Guzmán. Hoy, descanso.

SOLEIL — Corrientes 3160. 79 . 2107 Miércoles 27, a las 21.30, debut de la gran actriz LUBA KADISON c. Pasos silenciosos.

VARIEDADES — Lima 1615. 23 - 1303 . Ríase con RUGGERO en el éxito cómico: EL MUCAMO DE LA NIÑA. 18.30 y 22.15.

CINES

AMBASSADOR . Lavalle 777. 31 - 0700. 17.50, 20.20, 22.40: Vars. y AL FILO DE LA NOCHE (inc. men. 14 años). B. Stanwyck y B. Lancaster. Verm. y dos sec. noche, plat. y super. numeradas.

AMERICAN . Córdoba 1795. 44.0494. Historia del 900. H. del Carril: La otra y yo: Romance musical, L. Lamarque.

ARIZONA — Lavalle 727. 31 - 6967 — Hoy: Belinda, J. Wyman (no apt. men. 18 años): Calumniaron a Mary Hagen.

ASTOR — Corrientes 746. 31 - 5541 — Hoy: El cofre del pirata: Oro y fuego; Tex Granger, el jinete fantasma (9 y 10 episodios).

ATENEO — Piedras 466. 33 - 6348 — La profesora se divierte; Las Dolly Sister: Disloque musical.

ATLANTIC . Belgrano 1260. 38-2726 — La cuna vacía: Navidad en el campo 119; Como tú lo soñaste (inc. men. 14 años).

AVENIDA — Avenida de Mayo 675. — Agárrame si puedes; Volando hacia el sud; Notic.; Deport.; Vengadores del crimen (9.10 ep.): El naufragio del Hesperus. — Precio único 0.75.

BIARRITZ — Suipacha 482. 35 - 0156 . Cont. 13.15 y 21.45: Varieds. e Historia de un pecado. D. Darrieux (No ap. men. 16 años). Platea numer. p. secc.

BROADWAY . Corrientes 1155. 35.2345. Cont. 17.40, 20.10 y 22.40: Dibujos y DELIRIO DE GRANDEZAS, p. D. Kaye.

★ **CALLAO** — Callao 27. 38 - 1898 Cont. 18.25 y 23: El demonio de la noche. R. Bassenri; 21: El Conde de Montecristo; 19.30: Matrimonio en duda, Franchot Tone.

CAPITOL — Santa Fe 1848. 44.2379 — 18.20 y 22.45: María Antonieta, N. Shearer; 21: Tarzán y su compañera; Vars.

CATALUÑA . Corrientes 2046. 47.0552 . Selecto programa: Dibujos, variedades

CECIL — Defensa 845. 33 - 5679 — Belinda, J. Wyman; Calumniaron a Mary Hagen; Su tipo de hombre. Progr. no apto p. menor. 18 años.

CERVANTES Belgrano 1620. 38.2698. La cuna vacía: Navidad en el campo 119; Todo un hombre.

CINELANDIA . Corrientes 1743. 35.6100 El ahijado de la muerte; Un día con el diablo; El tambor de Tacuarí.

COLISEO . D. de Irigoyen 500 38-2127 Historia del 900; Tres enclados en París; Los muchachos de antes no usaban gomina.

DILECTO — Córdoba 1661. 44 . 3885 — Sangre en las manos (no apt. men. 14 años); Galería de espejos (inc. men. 14 años); Así es el amor.

ECLAIR — Corrientes 1428. 38 - 4138 — Selecto y variado programa.

ELECTRIC — Lavalle 836. 35 - 1846 — Puños de oro, M. Rooney; Búscame en Hollywood; Variedades.

EXCELSIOR . Corrientes 2234. 62.46537. Fantasmas bohemios; Qué sabes tú de amor; Oro en el cielo.

★ **GAUMONT** Rivadavia 1635. 38. 6666. Cont. 18 y 23: La cuna vacía; 21.00: Navidad en el Campo 119; 20 Teresa Venerdi; Variedades.

GLORIA . Av. de Mayo 1225. 38.5966. Vars. Ult. sem. Macarena, 35 Ligero; El Emigrado, M. Morán. Jueves estreno: Misión blanca, M. de Luna, J. Peña.

GUARANI . Belgrano 2160. 48-7627 — La cuna vacía; Navidad en el campo 119. La guerra gaucha.

★ **GRAN CINE FLORIDA**. Florida 271. 32-6133: La cuna vacía. A. Magaña: Navidad en el campo 119. A. Fabrizzi: Arriba el telón.

GRAN CINE LIBERTADOR . Corrientes 1334. 38.7153 — Loc. numer. 19.5 y 23 La vida no espera (No ap. m. 18 años) 18.5 y 21. Variedades: 21.30. Soltera y con gemelos.

GRAN CINE MITRE — B. Mitre 1332. 35.5391. Historia del 900; La dama del collar; La cumparsita. Plt. c/imp. 2.30.

GRAN REX . Corrientes 857. 35-7000 — 17.45. 20.15. 22.30: Vars.; 18.35, 20.40 y 23: Los contrabandistas (no apt. men. 18 años), c. M. Redgrave.

GRAN CINE SUIPACHA. - Suipacha 442. 35.1195. Hoy 18.30 y 22.20: ARCO DE TRIUNFO (no apt. men. 18 años); 17.20.50: Vars. Jueves, gran estreno c. Ana Magnani y V. de Sica: BASTA DE MILLONES.

GRAN PALACE . Maipú 438. 31-4868 — 18.40 y 22.25: La mundana (inc. men. 18 años); 20.40: Morena y de peligro.

GRAN OPERA — Corrientes 860. Hoy, a las 17: Variedades: 18.20 SU MUJER Y EL MUNDO S. Tracy, K. Hepburn. Dr. F. Capra Pullman. $ 2.40 A las 21.30: Gran Concierto, dir. VICTOR DE SABATA

HINDU — Lavalle 842. 35 - 1114 — Sargento al agua; Música y juventud; Esto es bailar.

IDEAL . Suipacha 378. 35-3309 Hoy 18.45-22.35: CAZA TRAGICA (no ap. men. 14 añ), premiada en Venecia; 16.50-20.50: Nosotros dos (in. men. 18 años). Siempre localids. numerad. vta. p. mañana desde las 10.

IGUAZU — Lavalle 940. 35 - 4431 . 17 y 20.35: Ojos pícaros; 18.50, 22.25: El huérfano del mar, D. Andrews.

INCA — Corrientes 1550. 35.6118 — Belinda (no apt. me. 18 añ); Calumniaron a Mary Hagen; Amargo recelo (In. m. 14).

LORRAINE . Corrientes 1581. 35.8501. Willy Forst en: Opereta; H. Rühmann y H. Moser, en: 13 sillas; Varieds.

LOS ANGELES . Corrientes 1770. 35.3742 Hoy, 19 y 22.45: El caballero audaz, E. Flynn; 21: Altas sierras, H. Bogart; 20.455: Variedades.

LUX — Corrientes 1372 — Continuado. Joven y bella; Jardines del mar; Tocata y fuga; Noticiosos; Varieds.; Dibujos; Corazón de león. Plt. 0.60.

LUXOR — Lavalle 169. 31 - 3693 — 18.20, 20.20 y 22.20: Varieds. y: ROJO Y NEGRO (inc. men. 18 años), de Stendhal: Verm. y noche, loc. numeradas.

METROPOL — Lavalle 869. 35 . 1936 . Calef. Una noche en el Ta Ba Rin; Atormentada; Belita; Varieds.

METROPOLITAN . Corrientes 1343. Siempre loc. numer. Hoy 15.50 y 22.50. A. Gardner y R. Walker en: VENUS ERA UNA MUJER 17.10 y 21.10: Besos, bajas y batacazos, D. O'Connor. Bolet. 10 hs.

MONUMENTAL — Lavalle 780 31.5815. 17.50, 20.20 y 22.25: Variedades; 18.30, 20.50 y 23: La historia del tango.

MUNDIAL . Corrientes 969. 35 - 3545 — Cont.: El zorro Félix; Viejo colonizador; Día de feria; De casa en casa; Pesadilla de Flippy; 3 Chiflados; Marav. en col.; Varieds.; De regreso a la Patria.

NORMANDIE . Lavalle 861 35.1600 15.50.22.40: Abbott y Costello contra los fantasmas; 17 . 21: Dr. en amores. Miércoles, María Duval, Jorge Rigaud, P. M. Allende: El extraño caso de la mujer asesinada.

NOVEDADES . Florida 364 31 5155 Not. Esp. y Brit.: Elecciones belgas; Visitan Normandie los príncipes; Not. Arg. La ciudad infantil; dib. col., Varieds.

OCEAN — Lavalle 739 32 . 1515 — 18.10, 20.30 y 22.40: Dib. y LA DOCTORA QUIERE TANGOS, M. Legrand, M. Mores.

PARAMOUNT . Lavalle 845. 35 . 0399 . Novios para las muchachas; La otra y yo; Historia del 900.

PARIS — Lavalle 769 31 . 2316 — N. Shearer, T. Power. María Antonieta; Tarzán y su compañera.

★ **PLAZA** . Corrientes 939 35.7777 . Cal. El espadachín. (tecnicolor) L. Parks y E. Drew; Invitación al amor. Don Ameche y D. Lamour; Todo un hijo; Noticiarios.

★ **PETIT SPLENDID** . Libertad 976 41.1324. Cont. El espadachín, L. Parks; Invitación al amor, D. Lamour; Nubes que pasan; Loc. numer.

PORTEÑO — Corrientes 846. — Cont. Not. British Panam. c. Inauguración de la Ciudad Infantil; El castor perezoso, dib. col.; La trompeta de Gabriel; vars.

PREMIER. . Corrientes 1565. 35-2113 Hoy 18.45-22.35: CAZA TRAGICA (no ap. men. 14 añ), premiada en Venecia; 16.50-20.50: Nosotros dos (in. men. 18 años). Siempre localids. numerad. vta. p. mañana desde las 10.

PRINCESA — Suipacha 460 35.1112 -- (Programa no apto p. men. de 14 años) Calefac. Corazón de mujer, R. Russell; Poseída, J. Crawford; Varieds. 0.85.

RADAR — Esmeralda 320. 35.1522 — Ultimos días. 16.25 y 20.4 LO QUE EL VIENTO SE LLEVO Loc. numer. — Jueves 28: LO MEJOR DE NUESTRA VIDA

RADIO CITY — Corrientes 2067. 48.0030 Andanzas del diablo. El cuarto poder; Robin Hood de Monterrey; La danza de la fortuna.

REAL — Esmeralda 425. 31 - 3800 — Quién come a quién; Sabroso pato; Marineros en apuros; Herencia difícil; Dr. de la felicidad.

RENACIMIENTO . Lavalle 925. 35.1850. Educación para la muerte; Semidioses de barro; Días de gloria (Pr. no ap. men. de 18 años).

ROTARY — Corrientes 565. 31 . 8061 . Cómicas; Noticiarios; Dibujos; Bolero, G. Raft. 0.80.

ROSE MARIE . Lavalle 750. 31 - 5433 . Progr. no apt. men. 14 añ. e inc. men. 18 añ. 19.55 y 23.10: Sangre en las manos, J. Fontaine; 18.10 y 21.25: Galería de espejos, E. Portman.

★ **SARMIENTO** . Lavalle 852. 35.338 Calef. 18.15 y 22.30: La cuna vacía, A. Magaña; 20.50: Navidad en el campo 119, A. Fabrizzi.

SELECT LAVALLE . Lavalle 921. 35-0235. Aventuras en Birmania; Dios es mi copiloto; Aguas arrasadoras.

TROCADERO. — Lavalle 820. 35-1455. Calef. Vars.: El suplicio de una madre (inc. men. 18 años); Noche y día, tecnicol.

VICTORIA. — Av. de Mayo 852. 34-1493 Una noche en el Ta Ba Rin, P. Iglesias: Albéniz, López Lagar.

UNION — Independencia 2870. 45 - 2365 Las cruzadas; Almas en el mar; Fuga en la noche.

FLORIDA — Galería Güemes. 34-0275. La mujer gorila; La virgen loca; Varieds. Progr. sólo p. mayores de 18 años.

ALMAGRO

HOLLYWOOD — Corrientes 4256 Exitos de W. Disney. Cóm. y Dib.; La araña mortal (9.10 ep.); Se prohibe nadar; Conquistador refinado; Arriba el telón; Su primer reportaje; Ratoncito traficante.

MEDRANO — Corrientes 3976. — 79.3501-02. Hoy, 18 y 22.50 SANGRE EN LAS MANOS, J. Fontaine; 21: Galería de espejos, E. Donmey; 19.50: SINGAPORE, F. McMurray. Dib. vars. Prog. no apt. men. 14 añ.

ROCA . Rivadavia 3783 62.1510/17 Simult. c. Ideal y Premier. 18.35 y 22.35: Caza trágica, V. Gioi (no apt. men. 14 añ); 20.50: Nosotros dos (inc. men. 18 añ); Vars. Jueves c. Opera: Su mujer y el mundo.

AVELLANEDA

COLONIAL — Av. Mitre 141 22.7797. Sangre en las manos; Mujer o demonio; Aquella noche contigo.

MAIPU — Maipú 115 — 22.7691 Hoy: El caballero audaz, E. Flynn; Novia de Junio, B. Davis; El pobre ricachón.

P. AVELLANEDA, Av. Mitre 834 22-4377 M. el vampiro negro; Oro en el cielo; Sabotaje; Fango en Europa.

SARANDI Av. Mitre 2857 22.965 — Las aventuras de Robin Hood; Al borde del abismo; La novia cayó del cielo.

BARRACAS

GÜEMES . La cuna vacía. Navidad en el campo 119; Teresa Venerdi; Variedades.

BELGRANO

★ **CABILDO** . Cabildo 2317. 73.9852 ★ Cont. El rey de los condenados; Sabotaje; Agente secreto. $ 0.85.

★ **GRAL. BELGRANO** . Cabildo 2165 ★ 73.7200. — La cuna vacía. A. Magaña; Navidad en el campo 119; Todo un hombre.

★ **Gral. PAZ** . Cabildo 2702. 76.3344 ★ Cont. La cuna vacía, A. Magaña; Navidad en el Campo 119; Teresa Venerdi.

GRAN SAVOY . Cabildo 2529. 37.4655. Sangre en las manos; Galería de espejos: La cautiva de la selva. (Progr. inc. men. 14 años).

PAMPA — Pampa 1512 — 76-0150 — Vards.; Bambalera; Piratas del Caribe; Los peligros de Paulina.

PRINCIPE — Cabildo 2327. 73.2781. Soy un prófugo; Cantinflas: Ultimo guapo (inc. men. 18 añ.); Juan Globo.

★ **RITZ** — Cabildo 685. 73.0685 ★ Cont. La cuna vacía, A. Magaña; Navidad en el campo 119; Cien mil dólares.

BOEDO

BOEDO — Boedo 949. 45.4493. - Hoy La Cía. H. Bates en: También los negros son hijos de Dios, con J. Trigo.

CUYO — Boedo 858 . 45-6375. — Hoy El amor que tú me diste; El regreso a la vida; El crimen del barrio chino.

EL NILO . Boedo 1063. 45-2984. Hoy La cuna vacía (inc. men. 18 añ); Chingolo; Un bebé de contrabando.

FOLLIES BOEDO. Boedo 1941. 61.2285. Lustrabotas; Bedelia; Tres amigos. (Pr. no ap. men. 14 añ.).

FOLLIES SAN JUAN . San Juan 3246. Historia del 900; La otra y yo; Romance musical.

LOS ANDES — Boedo 777. 45-4233. — La cuna vacía; Navidad en el campo 119; Montecassino.

SELECT BOEDO . Boedo 875. 45.3767. Puños de oro, M. Rooney; Tierra de esperanza; Dulce entrometida.

CABALLITO

LEZICA . Rivadavia 4622. 60. 4695. — Venganza de muerte; La bribona de armiño; Piratas del Caribe. $ 1.20.

MORENO Rivadavia 5950. 60-4303 — Belinda (no apt. men. 18 añ.); Romance en alta mar; Ama y aprende.

★ **PELLEGRINI**, Gaona 1351. 59.1607 ★ Cont. Gilda, R. Hayworth; Bésame y verás, S. Temple; Culpas ajenas, H. Fonda. (Pro. in. men. 14 a).

★ **PRIMERA JUNTA**, Rivadavia 5338 ★ 60.3950. — Cont. La cuna vacía; Navidad en el campo 119; Teresa Venerdi.

★ **RIO DE LA PLATA**, Av. Parral y ★ Gaona. 60.5705. — 17.20 y 22.35: La cuna vacía, A. Magaña; 20.50: Navidad en el campo 119, A. Fabrizzi; 19.20: Teresa Venerdi, A. Valli.

COLEGIALES

ARGOS, F. Lacroze 3455. 54-0677 A las 18.20 y 22.50: Sangre en las manos, J. Fontaine; 21: Galería de espejos, E. Portman; 19.40: Singapore. (Programa no apt. menores de 14 años).

ATLANTICO, Alv. Thomas 1301 55.0519 Cont. La casa de los cuervos; Celos (inc. men. 18 añ.); Una mujer sin cabeza.

G. CORDOBA . Córdoba 4638. 54.4700 La cuna vacía; Navidad en el campo 119; La guerra gaucha.

REGIO . Córdoba 6056. 54-3350. PRIMICIAS A las 17.20 y 22.20: LA CUNA VACIA, A. Magaña; 20.50: LA GRAN AURORA, P. Gamba; 19.30: CIEN MIL DOLARES, A. Nazzari

FLORES

AVELLANEDA . Historia del 900; La rubia mireya (inc. men. 18 añ.); La vida de Carlos Gardel.

FENIX . Rivadavia 7802. 67-9520. Hoy a las 17.30 y 22.15: J. Fontaine en: SANGRE EN LAS MANOS; 20.30: Galería de espejos, E. Portman; 19.20: El fantasma del castillo. (Prog. no apt. men. 14 a).

★ **FLORES** . Rivadavia 6661. 63.3701 A las 17.35 y 22.40: La cuna vacía, A. Magaña; 21.5: Navidad en el campo 119, A. Fabrizi; 19.30: Teresa Venerdi.

PUEYRREDON . Rivadavia 6871 63.0339. — 17.55 y 22.15: SANGRE EN LAS MANOS, c. J. Fontaine; 21.10: GALERIA DE ESPEJO, E. Portman; 19.35: Aquella noche contigo, F. Tone. (Pr. in. m. 14 añ.).

REX Gral. Artigas 68. 63-1567 A las 19.30: HOMBRES MARCADOS, G. Raft; 21: CADA AMANECER MUERO, J. Cagney; 17 y 22.35: LAS AVENTURAS DE ROBIN HOOD, E. Flynn.

SAN MARTIN Rivadavia 7060. 63-3365. — Cont. Cine actualidad. Dibujos, Disney; Not. mundiales; Suc. locales; Rarezas, curiosidades Cómic.; 11 y 12 epis. de: Nuevas hazañas de Jesse James.

SELECT . J. B. Alberdi 2941. 67.8148. Cont. Bajo dos banderas; Al compás de mis recuerdos; La moneda trágica.

FLORESTA

FEBO — Jonte 4452. 67. 6640. — Hoy: Noche en esc.: A. Castillo y sus negros candomberos y el actor cómico F. Pintos; Glosas: R. Díaz Soler.

GAONA . Gaona 3263. 59-2551 Hoy: Piedad criminal; Mr. Peabody y la sirena; Una chica en apuros.

GRAN RIVADAVIA — Rivadavia 8636. 69-1356. — La cuna vacía; Navidad en el campo 119; Donde mueren las palabras. Not.

LOPE DE VEGA Lope de Vega 1744. La cuna vacía; Navidad en el campo 119; Nunca te diré adiós.

LINIERS

CANADIAN 2o. Montiel 160 64-2500 — Idolos de la radio; Ya tiene comisario el pueblo; La virgencita de madera.

LINIERS Gral. Paz y Rivadavia 483. 1010 — Varieds. Venganza; Anna Magnani; Locura de amor.

PALACE RIVADAVIA . Rivadavia 9654. 67-7399. — Historia del 900; La otra y yo; Los hijos artificiales.

NORTE

BIJOU . Pueyrredón 965. 47.2316 — Aquí sobra un cadáver; Camino de Zanzíbar; Morena y de peligro.

GRAN NORTE . Sta. Fe 3739. 72-0328. Calef. — La cuna vacía; Navidad en el campo 119; Montecassino.

GRAND PALAIS . Sta. Fe 2849. 78.4468 Teresa Venerdi; Navidad en el campo 119; La cuna vacía.

ONCE

ALBA — Moreno 2967. 45-3760. — Hoy Belinda; Al vencedor; Me convertí en criminal. (Prog. no ap. men. 18 añ.).

LORIA — Rivadavia 3058. 62 . 1428 — Historia del 900; La casa de los millones; El astro del tango.

LUMIERE — Belgrano 3270. 45-2838. Historia del 900; La serpiente de cascabel; Los secretos del buzón. (inc. men. 14 años).

★ **ONCE** — Rivadavia 2863. 47.5137 ★ A las 17.10 y 22.35: La cuna vacía, A. Magaña; 21: Navidad en el campo 119, A. Fabrizi; 19.30: Teresa Venerdi, A. Magnani. Loc. num.

PALERMO

ARGENTINO . Sta. Fe 4839. 71.1818 Cont. Calcuta; Ellas son así; El monstruo fantasma.

COLISEO PALERMO — Serrano 2437. 71-1729. — Odio y pasión; Quién mató a quién; El médico ata.

LONDRES Cnel. Díaz 1227 . 79.0263 Del cielo bajó una estrella; Mundos individuales; Vértigo; Not. Arg.

PARK — Santa Fe 4196 — 71-3404. Sangre en las manos; Galería de espejos; Misterio de Mary Rogett. (Prog. no apt. men. 14 añ.).

ROSEDAL — Serrano 2454. 72-3101. — La cuna vacía; Navidad en el campo 119; Donde mueren las palabras.

PARQUE PATRICIOS

RIVAS — Rioja 3054. 61-1841. — Hoy Noche: Belinda (no apt. men. 18 añ.); Calumniaron a Mary Hagen; La fe que lucha.

PATERNAL

PARRAVICINI Av. San Martín 1851. 59-6073. — El hijo de las fieras; Scarface; Capitán furia.

TARICCO. Av. San Martín 2377 59-0219 El halcón de los mares; La mujer marcada; Huella fatal.

NUEVA POMPEYA

GRAN CINE SAENZ . Av. Sáenz 449. 61.8455. — La mujer sin cabeza; La navidad de los pobres; Bajó un ángel del cielo.

SUR

C. GARDEL — Bolívar 1032. 34-7155. La carga de la brigada ligera; La senda tenebrosa; La señal del peligro (inc. men. 14 añ.). $ 0.80.

CONSTITUCION. Bdo. de Irigoyen 1414 23-0248. — La cuna vacía, A. Magaña; Navidad en el campo 119; Teresa Venerdi; Vards.

GRAN SUD B. de Irigoyen 1652. 23-6544 Cont. Sangre en las manos; Galería de espejos; Indomable. (Prog. no apt. men. 14 años).

LIMA — Lima 758 37 - 3481. — Invasión sangrienta; La pistolera del rancho; Valles del crimen; Canción de la sierra; La ley del vaquero.

★ **NATIONAL PALACE**, S. Juan 2461 ★ 15.1723. — Cont. La cuna vacía; Navidad en el campo 119; Teresa Venerdi.

PERLA. Independencia 1848 37-1850. Marco Antonio y Cleopatra; Romeo y Julieta; Su última aventura. (Prog. in. men. 14 añ.).

SAN TELMO Chacabuco 968 33-3804 El expreso de Berlín; La calle del azar; Las siete llaves. $ 1.00.

SAN JUAN. San Juan 2540. 45-5906 Juego de pasiones (inc. men. 18 añ.); Armonías de juventud; El barón de Villamientes.

BUEN ORDEN — B. de Irigoyen 1521. 23-7385 — La cuna vacía; Navidad en el campo 119; Todo un hombre.

SOLIS . B. de Irigoyen 1433. 23-2721. Puños de oro; Feliz amanecer; Una hora en blanco.

VILLA CRESPO

RIVOLI — Corrientes 2322 54-1382. — BELINDA; Huracán de pasiones; La fe que lucha. (Prog. no apt. men. 18 añ.).

V. CRESPO Corrientes 5533. 54-3177. El amor que tú me diste; El regreso a la vida; Angel o diablo.

VILLA DEVOTO

DEVOTO . Nueva York 3324. 50-1443 Historia del 900; Peluquería de señoras; Cuando canta el corazón.

LASTRA Fco. Beiró 4379 50-4933. — Belinda (no apt. men. 18 añ.); El genio del crimen; Vards.

NOBEL — Fco. Beiró 5258. 50-5852. Cont. La cuna vacía; La gran aurora; Todo un hombre.

VILLA DEL PARQUE

GRAN BIJOU . Cuenca 2734. 50.1538 Sabotaje en el norte; Odio y pasión; El desterrado.

PARQUE — Cuenca 3288 50-4448 — La cuna vacía; Enrique IV (inc. men. 18 añ.); Montecassino.

SOL DE MAYO Nazca 2535 50-5568 Cont. La cuna vacía; Navidad en el campo 119; Donde mueren las palabras.

YAPEYU, Av. San Martín 4783. 50.3700 Calef. Sangre en las manos; Madona de las siete lunas; Pistoleros sin pistolas. (Prog. no ap. men. 14 añ.).

VILLA URQUIZA

AMERICA — Av. América 2458. 51-1177 Historia del 900; La otra y yo; Romance musical.

★ **EDEN** — Bauness 2506. 51-2135. ★ Cont. Nunca tendrá un centavo; Bailando nace el amor; Abismo de dolor.

★ **9 DE JULIO.** Bauness 2523. 51-3488 ★ Cont. La cuna vacía; Navidad en el campo 119; Donde mueren las palabras.

PARQUE CHAS. Triunvirato 3936. 51-3057. — A las 17.45 y 22.30: BELINDA c. J. Wyman (no apt. men. 18 años); 21: CALUMNIARON A MARY HAGEN, S. Temple; 19.45: La desdeñada, S. Temple.

★ **SUPREMO.** Bucarelli 2696. 51-1600 ★ Saigón; Camino de Zanzíbar; Cuando las luces se apagan.

FLORIDA

GRAN NORTE. Av. San Martín 3055 T. E. Ombú 0752. — Noche solamente, en escena A. Castillo y F. Pintos.

MARTINEZ

BRISTOL. Av. Sta. Fe 1861. T.E. 1900 Casta indomable; Abbot y Costello contra los fantasmas; Luna de miel.

OLIVOS

ATLANTIC. Av. Maipú 2538. T. E. 1791 Indomable; La dama fantasma; Sangre en las manos.

RAMOS MEJIA

GRAN BELGRANO — Belgrano y Av. de Mayo. 658-1587. — Vards.; Venganza; Anna Magnani; Locura de amor

SAN ISIDRO

ACASSUSO — 9 de Julio 533. T. E.

CENTENARIO Av. Centenario 404. T. E. 179. — Mamá Gloria; Gente bien; La suerte llama tres veces.

PALACE. . J. Martín 276 T. E. 0143. Lo que vendrá; Los fantasmas se divierten; Despertar del mundo.

VICENTE LOPEZ

AVENIDA Av. Maipú 365 T. E. 1518. El naufragio del Hesperus; Invitación al amor; El espadachín.

SAN FERNANDO

HISPANO ARGENTINO. . Constitución 829. T. E. 744-0593. — La fuga de Hong Kong; El gato negro; Indomable.

TAMAGNI, Madero 1258. T. E. 744-0328. El espadachín; Sueños dorados

TIGRE

GRAN DELTA. Av. Cazón 1047. Tigre. 749-0480. — La venganza del ahorcado; Hombres de mar; La verdadera gloria.

VARIEDADES

ADLON — Florida 231 33.9053 — Confitería espectáculo. Tarde, 16.30; noche 22.30, éxito: Fernando Ochoa en Penas y alegrías de un criollo por el mundo; Agudiez, R. Videla; Chúcaro y Dolores; Morenita Rey y gran elenco.

PRINCIPE . Sarmiento 1230. 35.2805. Gran éxito de Romana Loll, Doris and Robert, Lucas Quilé, Salvati y gran elenco internacional, a las 19 y 22.

EL TRONIO — Corrientes 551.

GOYESCAS — Sarmiento 777. S. Gómez Cou, Z. Marrero, P. Quartucci, G. Salinas y gran elenco. Tarde 17 y 19. Noche 22.

MOROCCO . Corrientes 721. Planta baja. Hoy 21.45, 23.15 y 0.45. Ult. días de G. Barrios; Vera Molina, Tato Cifuentes; Notis, C. René, Irene y Roberto, etc. desde las 22 horas.

LUNA PARK. Corrientes 99. 31-1898 Miércoles y viernes box amateur. El sábado pelean A. Daher c. Julio Olarzábal, a 12 rounds.

CIRCO . Tucumán

GRAN . . . CERO. — Rivadavia 6381. — Hoy descanso.

Algo Más que Voluntad Sigue Haciendo Falta en Boca

SERIA RESISTENCIA encontraron en la defensa de Oeste, Caserio, Di Pace, Trejo, Vigo y Lanza, integrantes del quinteto de Huracán, quienes, a pesar de sus esfuerzos tuvieron que conformarse con una división de honores, ya que el elenco de Caballito se batió entusiastamente durante todo el match.

A su Escasa Consistencia se Agrega Notoria Mala Suerte

Comenta LITO GONZA

COMPROBADO como está ya de manera fehaciente, que no es sólo con voluntad y entusiasmo cómo se pueden ganar partidos, y mucho menos sacar a flote prestigios legítimamente adquiridos en jornadas heroicas y memorables, no es posible continuar dándole a la manija tratando de fabricar argumentaciones o disculpas a las pobrísimas performances que viene cumpliendo el team zeneize.

Al margen de las actuaciones del cuadro, y de la ausencia en éste de elementos de una categoría acorde con las aspiraciones del club boquense, evidentemente, la suerte se está tirando abiertamente contra el once de la franja de oro. Ayer sin remitirnos a otros casos y circunstancias todavía bien frescos, pudo haber salvado un punto de los dos que se llevó Vélez mas quiso la diosa fortuna que a Sciiar le saliera un penal tan deficiente cuando Boca empujaba con "todo" en procura del empate, que ningún esfuerzo le costó a Rugilo rechazar el remate del "Turquito" y con él las pretensiones de los dueños de casa.

* * *

Sin duda que, de haber aprovechado la oportunidad magnífica el temible shoteador boquense, pudo darse vuelta la tortilla. Porque, admitiendo que Vélez fué mucho más conjunto y su acción también superior y más completa, no puede negarse que de haber conseguido empatar el "score" a esa altura del encuentro (20' del segundo tiempo) y contando con la gran ventaja del estimulante aliento de su fervorosa hinchada, el once azul-oro pudo cambiar las perspectivas y hasta el resultado del lance.

* * *

Pero eso entra en el terreno de lo irreal. La verdad fué otra y lo cierto es que Boca Juniors está necesitando de manera urgente, reforzar sus líneas con elementos de solidad probada. Los ensayos, ascensos y otras etcéteras se ha visto que no acercan ninguna solución al serio problema que se les ha creado a los infatigables dirigentes del viejo club. Y si cabe reconocer que la gente en cuyas manos se hallan las riendas de la entidad, se prodigan en gestiones dificultosas y no se acuerdan descanso en procura de los "players" que se estiman necesarios para la reacción del equipo, también debe reconocerse que se deberá profundizar en la búsqueda sin detenerse a medir esfuerzos de toda índole para hallar lo antes posible lo que hasta este momento no se ha conseguido.

* * *

Por lo pronto, lo que más hace falta encontrar son dos o tres forwards. En los cuadros de la casa no los hay y esto no se ignora desde el momento en que hasta a Chile se han ido a buscar a Moreno las autoridades máximas de la entidad. Ayer, excepto el extremo izquierdo González, el resto de la línea poco y nada hizo (lo que no es ninguna novedad) que justifica la inclusión en un conjunto de la categoría de Boca. Es lo que más apremia, ya que la defensa, con el excelente rendimiento de Perronsino y Bendazzi en la zaga, cumple en forma satisfactoria.

* * *

Subsanadas esas fallas ofensivas podrá el once boquense retomar la senda del acierto y jugarse en un mano a mano sin acordar ventaja, a los más copetudos del certamen. Sin dejarlo todo librado a la buena voluntad y el entusiasmo desprovistos de calidad, que es lo que destacan hoy la mayoría de los incorporados recientemente a las filas boquenses.

Adhesión de Cracks a la Despedida a Boyé

A Mario Boyé, como hemos informado, se le despide pasado mañana. El agasajo al gran muchacho que va a Italia refirmar su alta calidad, ha de alcanzar significativas proyecciones. Han prometido concurrir al banquete, que tendrá lugar en el restaurante Lo Prete, la mayoría de los jugadores que integraron la combinación argentina que ganó el sudamericano de Guayaquil. A ese concurso de ases se han unir los actuales defensores de Boca Juniors, y los cracks veteranos del team de la ribera. Es decir, que en la noche de reverencia a Boyé, han de estar calificadas figuras del fútbol criollo de ayer y de hoy, y que han de incidir con su presencia a que la despedida alcance los ribetes que bien merece el "atómico" player que se nos va.

RECONSTRUYERON, aunque para la nota gráfica y con casacas distintas, el viejo terceto de Vélez Sársfield: Sciiar, Ferraro y Bermúdez, hasta hace poco camaradas en el team de Liniers y en la actualidad en divisas rivales

Renuncias en Boca Juniors

A pesar de que no se ha dado noticia oficial alguna, ha trascendido que a consecuencia de las manifestaciones producidas ayer durante el match contra Vélez Sársfield por la hinchada boquense que derivaron en algunos momentos en una guerrilla de proyectiles diversos a la cancha y al palco oficial, se habrían reunido anoche mismo los componentes de la Comisión de Fútbol Profesional de Boca Juniors y después de considerar los hechos acaecidos habrían resuelto presentar su renuncia colectiva a la comisión directiva del club.

Entenderían los miembros de esa comisión que los socios han incurrido en agravios injustificados, toda vez que la situación por la que atraviesa el primer equipo no obedece a hechos que puedan haber sido provocados por mala organización, sino a circunstancias fortuitas.

Claro que los socios atribuyen las defecciones del cuadro a la falta de previsión de los dirigentes, por considerar que éstos han transferido a hombres que convenía retener y adquirieron, en cambio, a otros que no han servido para llenar el objetivo que indujo a su contratación.

Vencen a Heraldo Weiss En Pareja con Kuhlman

DUSSELDORFF, 25 (AP). — El veterano jugador Gottfried von Cramm y Werner Beuthner, ambos alemanes, conquistaron el campeonato de dobles al imponerse a Weiss y Fritz Kuhlman, alemán, por 6-3 y 6-0.

El Viento del Parque no Hizo Descarrilar al Tren del Oeste

Por UNO DEL BETIS

SI la tabla de posiciones decía ayer, al arribar a la duodécima fecha que la visita recibida por Ferro tenía dos partidos ganados, siete perdidos y dos empatados con un total de 6 puntos frente a un cuadro local con cuatro victorias, tres derrotas y cuatro empates y el doble de puntos que Huracán, había, no obstante, una serie imponderable de consideraciones flotando en el ámbito de la vieja cancha del Oeste que hacían temer la probabilidad de un revés para el club de Caballito, infringido en sus propios pagos por el "globito" visitante.

Ferrocarril tenía en general mejor línea de actuación, con altibajos, pero más pareja que la de Huracán y una acentuada tendencia a superarse, a alejarse este año con más decisión que los anteriores del precipicio, a evitar los descarrilamientos que pudieran lanzarlo a la sima del descenso... Pero... la escuadra del Parque de los Patricios, con la mitad de rendimiento que su rival de la fecha, y también sinuosidades en su trayectoria, siempre puede reeditar una de sus genialidades sorprendentes, que en una sola tarde de goleada sueltan el aerostato y llevan el crédito del Globito a las nubes. Y justamente la discriminación de unas y otras perspectivas de desempeño enfrentados era lo que daba su interés positivo al cotejo de ayer, cuyo final —adelantémonos a decirlo— nos ha parecido equitativo, por ajustado.

Todo el primer tiempo, salvo alguna que otra contraofensiva del team local, que pasaba al ataque —con peligrosidad insistente, sobre todo por el ala izquierda de su vanguardia—, parecía darle la razón a los que auguraban un contratiempo para Ferro, barruntando su caída frente al empuje de Huracán, harto ya de conformarse a igualar posiciones en el tanteador con sus rivales.

Los hombres del cuadro de Ricardo Fabián que la catta era brava y no perdieron instantes ni coyuntura en intentar por todos los medios ponerse en ventaja inicial para mantener luego su dominio. Lograron éste durante la primera media hora de juego, comenzando por consolidar sus defensas, en las cuales, Filgueiras, con la ubicua cooperación de Cerione, es un buen puntal, que permite al quinteto delantero desarrollar sus ofensivas sin mayores inquietudes a retaguardia.

Mientras tanto, Ferro, que tuvo que extremar sus cuidados para que no cayese el arco de Marrapodi, solamente de vez en vez podía permitirse un avance más rápido e intensivo que orgánico y penetrante. En suma, la visita se estuvo defendiendo mejor y atacó con más ensamblado esfuerzo —sobre todo por parte del terceto central de forwards—, lo que al fin dió su fruto en el tanto del entreala Lenza, que abrió el score. El resto del primer tiempo lo invirtieron los adversarios, por este orden: Huracán, en cuidar como oro en paño de conservar la ventaja conquistada tras arduo esfuerzo; Ferrocarril Oeste, en reajustar sus huestes y sostenerse en la defensiva en tanto reaccionaba del gol enemigo y se preparaba para el desquite, que se consideraba con bríos y alientos para lograrlo.

En la etapa complementaria apenas reanudado el juego, el Globito pareciera que había decretado inexorablemente el descarrilamiento del tren de Caballito, con el dos a cero que se aclamó por la hinchada visitante, un poco prematuramente, cual si fuese el victorioso final del partido. Pero luego vino la vigorosa y firme reacción de los locales, que dieron un vuelco total a la situación y durante media hora dominaron netamente su cancha reconquistada.

La peligrosidad, apuntada desde el comienzo del cotejo, por el ala izquierda local, se hizo evidente y tangible en el gol de Piovano, que señaló el frenazo a la velocidad del viento del parque, cuando se había jugado un cuarto de hora del período complementario.

A partir de entonces, se cambiaron las tornas y fué el viento el que vió acelerarse la marcha del tren, ganándole la carrera a ojos vista.

MARRAPODI, joven guardavalla de F. C. Oeste, está acreditando en cada nueva presentación estimables condiciones para el puesto. Ayer cumplió un meritorio desempeño frente a Huracán

Atlanta Dejó Establecido que no Gusta de Términos Medios

LA vuelta de Leguizamón a las canchas criollas, vistiendo la divisa de Villa Crespo, coincidió con el triunfo amplio que alcanzó Atlanta en los propios pagos de Rosario Central. El ex eje medio de Independiente fué quien movilizó desde el comienzo a las líneas "bohemias". Desde su plaza partieron los avances trabados de los delanteros. La táctica de Leguizamón de abrir el juego a los punteros produjo el éxito positivo del ataque y contribuyó para ablandar a la defensa rosarina. No pudo ser más afortunado, entonces, el debut del hombre que puso su sello en esos cuatro a uno con que epilogó la jornada de Arroyito.

Actuación de Aguirre

Waldino Aguirre regresó a la escuadra donde adquirió nombradía. Actuó en su plaza familiar de insider izquierdo. Todo el empeño de hacer las cosas bien, de afanarse en el imperativo armónico del quinteto, no aportó el resultado que buscó el fogoso "torito". Fué, empero, el mejor hombre que tuvo esa delantera donde se notó la ausencia de Mur y del puntero Pérez.

Atlanta, que había caído en forma estrepitosa ante Platense, en la undécima fecha —cuatro a cero— se movió con alto espíritu en el período inicial de la contienda. Tuvo de magnífico aliado a la línea media rosarina. Destruida fácilmente esa zona, los ágiles porteños entraron cómodamente hasta las últimas posiciones de los locales. En esa labor se destacaron netamente Runtzer y Buján, quienes ante Rosario Central trajeron el recuerdo de cuando lucían la casaca de Newell's Old Boys.

En la mala

Rosario Central, que hace muchas tardes no conoce el brebaje del triunfo, con su derrota de ayer pasa al último puesto. No está solo, en la duodécima fecha, en ese incómodo lugar, ya que lo acompañan Boca Juniors, Huracán y Lanús. Su futuro es más inquietante que el de los demás "coleros", ya que el domingo tiene que ir hasta Bánfield, donde el que espera sabe este año de triunfos resonantes.

Los "bohemios" no dividen con nadie los puntos. O pierden o ganan. Así lo dan a entender sus victorias, que con la de ayer en Rosario, se elevan a seis.

El Básquetbol Santafesino Demostró su Optimo Valor

CON el triunfo de la representación del Club de Gimnasia y Esgrima de Santa Fe finalizó anoche el torneo cuadrangular de básquetbol, que organizó el Club Atlético Palermo, y al que le dió categoría internacional la intervención del destacado conjunto chileno del Instituto Comercial de Valparaíso. Ampliamente merecida la clasificación de los santafesinos, que fueron, sin duda, los que más mérito hicieron en las tres fechas en que se cumplió el referido certamen.

Colocación final

La tabla final de posiciones del torneo es la que consignamos a continuación:

	J.	G.	P.	Pts
Santa Fe	3	3	—	3
Palermo	3	2	1	2
Valparaíso	3	1	3	1
S. del Estero	3	—	3	—

Por un punto

La última jornada del cuadrangular dió comienzo anoche con el partido que sostuvieron los teams del Club Atlético Palermo y Estudiantes Unidos de Santiago del Estero.

El cotejo brindó alternativas interesantes y fué reñidamente disputado. Los provincianos realizaron su mejor exhibición del torneo, basándose su eficiente rendimiento en la actuación del olímpico Lledo que estuvo en un día muy feliz.

Palermo se desempeñó con bastante serenidad en los momentos de mayor apremio y supo sacar provecho de las oportunidades que se le presentaron, obteniendo la victoria por 42 a 41. En honor a la verdad debe decirse que cualquiera de los dos equipos pudo haber vencido.

El otro partido

Gimnasia y Esgrima de Santa Fe e Instituto Comercial de Valparaíso fueron los rivales en el segundo partido que ganaron los primeros por 53 tantos a 47.

Los chilenos contrariamente a lo que se esperaba no cumplieron una performance acorde con sus antecedentes y con la que les cupo en las dos jornadas anteriores, posiblemente porque ya comenzaron a sentir sus componentes los efectos de la aclimatación.

Tal impresión no desmerece en nada la victoria santafesina ya que sus integrantes brindaron, con amplia cohesión, un juego de óptima calidad y se montuvieron en la vanguardia desde el primer cuarto con oportunas entradas al gol.

Los premios

Finalizado el certamen el gobernador de la provincia de Buenos Aires, que concurrió a presenciar los matches de anoche, hizo entrega del trofeo en disputa al capitán del equipo de Gimnasia y Esgrima de Santa Fe, Tomás Vio, y a todos y cada uno de los integrantes de dicho conjunto de sendas réplicas de la misma. Por su parte el presidente del Club Atlético Palermo, Sr. Juan Boracchia, obsequió al coronel Mercante con un banderín de la institución.

El Circuito Las Artes Fué Ganado por Ortueta

SAN SEBASTIAN, 25 (AP). — El corredor español Ortueta se adjudicó la carrera de motocicleta internacional, en la que participaron diecisiete competidores, algunos de ellos extranjeros. La prueba se realizó en el circuito Las Artes, sobre una distancia de 104 kilómetros. El ganador cubrió la distancia en 1 hora 2 minutos, a un promedio de 100.242 kilómetros por hora.

En la prueba de moto sidecar, ganó el suizo Roland Bez, que recorrió los 44 kilómetros en 30 minutos, 20 segundos 2/5.

Pian Superó en S. Juan a los Volantes de la Fuerza Libre

EL pequeño circuito del Parque Mayo de la ciudad de San Juan, ha sido escenario ayer de una jornada motorista en la que, la fórmula adoptada por los organizadores de la competencia, viene a demostrar que la categoría de fuerza libre de la mecánica nacional, está realmente en precarias condiciones y que en un circuito de reducidas dimensiones, deberá en adelante evitarse que la "fuerza limitada" luche contra su hermana mayor.

En efecto, el circuito sanjuanino mide 1980 metros, y desde luego se compone de muy cortas rectas y curvas bastante cerradas. Tanto es así que el record de la vuelta que obtuvo Alfredo Pián, no supera sino de pocos metros los 80 kilómetros por hora, velocidad alcanzada a base de maniobras rápidas, piques violentos sin necesidad de "estiradas largas" ni autonomía de velocidad.

Motor a punto

Alfredo Pián ha preparado un nuevo coche. Ya se sabía que desde hace tres meses el magnífico campeón de la fuerza limitada, probaba esa máquina, que en los primeros ensayos no respondía, simplemente porque no estaba aún a punto. Pero ayer en San Juan el motor pareció responderle a Pián como él esperaba y fué en una lucha donde parecía que el desequilibrio tuviere su parte más importante, que la máquina de Pián, y, por ende, el conductor, dominaron en forma decisiva.

Pián marcó mejor tiempo que Gulle —con coche de fuerza libre— en el record de la vuelta; superó al mismo corredor en la serie, con un mejor promedio, y finalmente en la final también se impuso a todos los coches de fuerza libre.

Datos técnicos

En resumen el Primer Gran Premio del Parque de Mayo, ofreció aspectos de gran importancia por los que se llegará a evitar que los coches de fuerza limitada actúen en circuitos pequeños con los de fuerza libre. Ayer Pián, obtuvo en su serie y sobre 15 vueltas del circuito un promedio de 77,793 kilómetros por hora y Gulle, 76,950 kms. horarios. En la final de 99 kilómetros Pián empleó una hora 20'26", con un promedio de 73,887 kilómetros por hora, siguiéndole Kellemberger López Sáenz Iglesias y Leiva.

El Trébol Sigue las Huellas de Venado Tuerto

Categórico Triunfo Conquistó en la Serie Internacional en EE. UU.

CHICAGO, 25 (AFP).—El equipo de polo argentino de El Trébol logró ayer una categórica victoria por 9 a 5 contra el equipo norteamericano, en el match jugado en el campo del Polo Club Oak Brook.

La opinión de los cronistas que presenciaron el match coincide en afirmar que los polistas argentinos han demostrado una calidad insospechable y que vencieron merecidamente, a pesar de los esfuerzos hechos por los norteamericanos en las postrimerías del match por emparejar las posiciones.

Precisión y ubicación

Fué la precisión de los tiros al arco de los polistas argentinos y su excelente ubicación en la cancha, lo que les permitió sacar una ventaja que no esperaban sus aguerridos adversarios, quienes, ante esa situación, dieron por momentos, y sobre todo en el primer período de juego, la impresión de hallarse totalmente desorientados.

En efecto, fué visible desde la iniciación de las acciones, que los polistas locales, que el domingo anterior habían dado muestras de admirable cohesión en la cancha (perdieron 10 a 8), en el match de ayer no ensamblaban sus jugadas, y actuaban aisladamente según se realizaban las jugadas de sus adversarios los argentinos.

En los momentos en que los polistas argentinos corrían velozmente hasta el arco norteamericano llevando la bocha con singular celeridad y precisión, los polistas locales perdían su colocación y corrían detrás de sus adversarios desordenadamente, fracasando en la mayoría de las veces.

Gran esfuerzo local

El honor del equipo local fué salvado, sin embargo, gracias a los esfuerzos y a la multiplicidad de su capitán, el destacado polista internacional Peter Perkins, quien marcó él solo los cinco tantos de su equipo.

En cambio, en el team argentino, si bien todos rayaron a gran altura, tanto por su colocación, destreza en el manejo del taco y por su velocidad, la figura descollante de la cancha fué sin duda alguna (así lo han afirmado los cronistas presentes en el match) el capitán de El Trébol, señor Carlos Menditeguy.

Carlos Menditeguy, el mejor

La habilidad con que Carlos Menditeguy burló continuamente a los norteamericanos dió lugar a que los expertos que lo vieron jugar ayer afirmaban que era "el mejor polista del mundo", pues al consagrarse en ese match decisivo, Menditeguy demostró que posee además de sus cualidades excepcionales de buen jinete, el don de la ubicuidad, porque se encontraba siempre en el lugar donde estaba la bocha. No solamente marcó tantos en el primer y segundo "chukker", sino que con sus pases dió lugar a que sus compañeros marcaran los demás tantos que les valieron el triunfo.

Los goleadores

Juan Reynal, el Nº 1 del equipo argentino, veterano polista, marcó un tanto en el primer "chukker", y dos en el cuarto "chukker", en excelente estilo, mientras que el hermano del capitán, Julio Menditeguy (Nº 2) marcó tantos en el 3º y 4º "chukkers". El Nº 4, Horacio Castilla, marcó tantos en el 1º y en el 3º "chukkers".

Los tantos norteamericanos anotados todos por Peter Perkins, fueron marcados 2 en el 2º "chukker" 1 en el 3º y 2 en el último, cuando parecía que el equipo local estaba totalmente a merced de los argentinos.

Perkins fué muy bien apoyado, cuando marcó sus tantos, por Harry Evinger y Billy Skidmore, mientras que Billy Barry no logró contrarrestar la velocidad de los argentinos.

Una exhibición

10.000 personas presenciaron el match en el campo de Oak Brook, cerca de Hinsdale, Chicago, y la opinión general es que el match fué uno de los más apasionantes de los últimos tiempos, en el que los argentinos ratificaron su título de campeones mundiales de polo, y de poseedores de caballadas excepcionales.

El domingo próximo tendrá lugar un match de exhibición entre ambos equipos.

LOS HERMANOS Carlos y Julio Menditeguy, que fueron factor decisivo en el brillante triunfo obtenido por el cuarteto de El Trébol, en el campeonato panamericano que ayer finalizó en Chicago

UN GRAN TUMULTO se produjo en las tribunas de Boca Juniors, junto al palco oficial al término del partido de reserva. Adictos al equipo local arrojaron proyectiles al campo de juego en señal de protesta por el mal comportamiento del team que fué vencido ampliamente por Vélez Sársfield, trabándose en lucha aquellos que censuraban a futbolistas y dirigentes, con quienes los defendían. La foto nos muestra una de las lamentables escenas de la que fueron protagonistas los parciales "zeneizes"

Una Paloma Mensajera ha Caído en Dock Sud

DON Gerardo Orué vecino de Dock Sud, nos comunica que en su casa cayó una paloma mensajera que en sus dos anillos lleva las inscripciones E 706 y 706648 con el Escudo Nacional. Su propietario puede pasar a retirarla en Billinghurst 1730, de la mencionada localidad.

En Agosto Jugarán la Final de la Copa Davis

NUEVA YORK, 25 (AP). — Se anuncia que la disputa final de la Copa Davis entre los campeones de las distintas zonas europeas y americanas, se disputará en el Westchester Country Club, en Rye Nueva York, el 12 de agosto, y los días 13 y 14 del mismo mes. El ganador deberá disputar el título con el campeón norteamericano en Forest Hills, los días 26, 27 y 28 de agosto.

Taruffi Ganó la Susa-Moncenisio

ROMA, 25 (AP). — Piero Taruffi, con una Cisitalia, ganó la carrera Susa Moncenisio, disputada en una extensión de 22 kilómetros en pendiente. La distancia fué cubierta en 15 m. 5 s. 4/5, a un promedio de 87k 222. La ruta llega hasta una altura de 1433 mts.

Se Dará Esta Noche una Conferencia Sobre Basket

El entrenador del equipo chileno de Instituto Comercial de Valparaíso que intervino en el certamen cuadrangular que finalizó ayer, dará esta noche una conferencia. El señor Oscar Saravia Vara tratará interesantes temas sobre los métodos modernos de entrenamiento, pronunciando su disertación en el Ateneo de la Juventud a las 21.30 horas.

Superaron el Récord de los 400 Mts., estilo libre

TOKIO, 25 (AFP). — El récord mundial de los 400 metros de natación, estilo libre, fué batido por el nadador japonés Konoshin Fyruhasi, que cubrió la distancia en 4 minutos, 34 segundos y 6/10.

Ese récord era detentado hasta ahora por el nadador francés Jany, con 4 m. 35 s. 2/10.

CORREO ARGENTINO — FRANQUEO A PAGAR CUENTA Nº 36 — TARIFA REDUCIDA Concesión Nº 10

La Performance de Ayer Frente a Rácing, Mostró el Viejo Espíritu del Ciclón de Boedo

River se Impuso con Apremio por no Apurar de Entrada

DE LOS DOS *ejes de River Plate, sobresalió netamente Néstor Rossi, que volvió a constituirse en una de las grandes figuras del field. Durante el primer tiempo, especialmente, brindó el espectáculo de su calidad excepcional, de su dominio de la pelota y de su generoso apoyo a los delanteros. La "Saeta Rubia", sin desentonar, no estuvo como en sus tardes felices*

El Empuje de los Rojos en la Etapa Final Puso Drama Constante en el Arco del Líder

Por Héctor Villita

CON la reparición de Di Stéfano y Labruna, River Plate, que había dejado serios reparos sobre su última performance, entró en el partido con los rojos dueño de una fisonomía ideal. La de vencedor a corto plazo, condición que se agigantaba en virtud de la distinta alineación que Independiente, por las causas conocidas, debía presentar para tan importante lance.

Sin embargo, y a pesar de ese gol madrugador del "pichón" Negri, la impresión de que River golearía con comodidad se fué poco a poco apagando. ¿Porque Independiente jugó mejor? No. Porque River se dejó estar bastante, y en ciertos momentos se mostró francamente apático, olvidado de algunas sutilezas que en la ocasión hacían falta para concretar su superioridad.

* * *

No alcanzamos a descubrir las causas por las que River varió su habitual forma de actuación. Se me ocurre pensar que Loustau estaría algo resentido —se lo vió caminar mucho rato en forma dificultosa— o que Labruna no estaba del todo bien, ya que el primer encontronazo serio lo dejó en malas condiciones relegándolo al puesto de winger. Sólo por eso, podría ser que River prefirió definir con remates por sorpresa, antes que con su clásico estilo preciosista.

De todos modos, cualquiera sea el motivo, en River se observó falta de penetración. Sólo así se explica que al gol de Negri no se sumara otro por lo menos, sobre todo teniendo en cuenta que Independiente distó de ser en el primer tiempo un rival lo suficientemente potente como para hacer peligrar la victoria del puntero.

* * *

Lo de los rojos no fué fracaso. En rigor, actuaron en una línea inferior, pero de acuerdo a la alineación ofrecida. Con tres hombres nuevos en la delantera —si bien Pairoux es garantía absoluta en cualquier momento, y ayer lo fué— se alejaron mucho de la armonía requerida. Eso permitió que River se adueñara del campo y empujara, distinguiéndose por la forma de abrir el juego, pero especializándose esta vez en los remates desde cualquier distancia. Pero un buen bloque defensivo, el simple hecho de dificultar esos remates, dejaron indemne a Independiente tras la primera conquista visitante. Lo demás fué realizado por River; con un constante cosechar de méritos, pero sin apurar las acciones en la forma que estaban aconsejando las circunstancias.

* * *

En la parte final, el repunte de Independiente puso drama constante sobre el arco de River. Y recién entonces, cuando las cosas se colocaron en forma franeamente adversa, fué posible ver accionar a River en la forma indicada. No precisamente en la delantera, que no era cosa de atacar, sino de defender para sacarse de encima ese chubasco ambicioso que era el firme corazón puesto en juego por Independiente. En la defensa, pues, fué que River mostró su real envergadura. Mejor dicho, en la forma en que rearmó al sexteto posterior, bajando a los insiders —tras dos cambios, ellos fueron Negri y De Cicco, colocado éste a la izquierda— y logrando así que volviera a su mejor andar Rossi.

Indudablemente, cuando un equipo sabe salir de sus errores, o sabe encontrar el arma para defenderse cuando las papas queman, hay un mérito. Pero el defecto estuvo en lo inicial; en la apatía o en la excesiva cautela con que se jugó en el primer tiempo.

En lo que respecta a Independiente, nada mejor de lo que hizo podía realizar con su fisonomía de ayer. Recogió por su parte el aplauso a un corazón espléndido, a un alma ejemplar, que, empero, resultó poco para superar a River quien, aún afortunado, resultó a la postre legítimo vencedor.

PUNTOS ALTOS

¡BIEN NEGRO! — Faltaba la fiesta de su juego. Se había retirado y nos conformamos. Alguna vez tenía que ser. Pero bastó el simple anuncio de su retorno para que lo ansiáramos. Raúl Osvaldo Leguizamón, artífice del fútbol; clase y energía de la fiesta dominguera, tenía que volver a las canchas a buscar el aplauso suyo. Ese aplauso que sólo se tributa a los que como él, son cracks y caballeros. Y el negro volvió. Reapareció en un partido chico al que su juego agrandó. Legui, intacto en su maestría, fué el mejor hombre en una tarde en la que reverdeció sus bien ganados laureles. Y como se lo esperaba para eso, para aplaudirlo, para lanzar la exclamación de "¡Bien, negro!" con que estallaban antes los adictos "rojos", el público supo idealizar la cita pagando como debía.

LARGO. — Largo de estampa, lógico es que "Chupete" Allegri sobresalga en el juego de alto. En esa especialidad lo contamos entre los más hábiles defensores. Pero, además, Allegri constituye una garantía en todos los aspectos del juego. Y se distingue por el alma que en defensa de la casaca de la "V" azulada pone continuamente. Viene a ser algo así como el alma, el vigor, y, más aún, el símbolo de Vélez Sársfield, que nuevamente ayer lo vió sobresalir no sólo a alturas físicas, sino también técnicas. Viene completando un notable proceso de superación: extirpando reciedumbre, y ganando con ella la mejor conceptuación por parte de las tribunas, que ahora aplauden sin reticencias a quien se lo merece por sus condiciones que crecen. Menos mal que él no sigue creciendo...

MAESTRO. — Con los dos golazos señalados al arquero de River Plate, el piloto de Independiente se ha ganado bien el título de maestro. No son nuevas, para las tribunas que desde el primer momento saben valorar a los cracks, las condiciones de que hace gala Norberto Pairoux. No es raro que convierta goles así, de clase, y en porción oportunísima, de acuerdo al ritmo del partido. Pero se estaba retrasando el otorgamiento del diploma que se merece ostentar el morocho rosarino. Con su labor de ayer frente a River, de la que salió de la mala suerte con eficacia rotunda y bella, viene a salvarse la omisión. Y en lo que a él concierne, puede asegurarse con tranquilidad que en las futuras presentaciones del centreforward "rojo" recogeremos continuamente nuevos frutos hermosos.

SUICIDA. — La forma de jugar de Héctor Grisetti es la de un verdadero arquero suicida. Pero en cierta manera, parece también el jugar de quien quiere aferrarse más que nadie a la vida. El suicidio sería para Grisetti que le hicieran goles. Por eso, para vivir, es que juega como para suicidarse... Ayer a Grisetti le convirtieron tres goles. Pero no tuvo culpa alguna en ellos. Tal vez alguna falla. Pero no debe olvidarse que debutaba, y que aun en un club "chico" el estreno constituye responsabilidad enorme. Mas en la segunda etapa, no hubo goles capaces de inmutarlo; ni delanteros riesgosos para él. Ni nervios. Hubo la vocación de audacia que lo guía. La clase de gran arquero que lo caracteriza. Y cumplió entonces una labor magnífica, digna de todos los aplausos.

SE QUEDO. — Héctor Uzal, el formidable zaguero derecho de Huracán, estuvo prácticamente con un pie en el estribo. Colombia, meca soñada de las ambiciones económicas de nuestros futbolistas, tentó también a Héctor. Finalmente, el ruego de la viejita, ese ruego que no se puede desoír, hizo que Uzal se quedara. Con ello, Huracán ganó muchísimo. Empezó a ganar ayer mismo con esa actuación magnífica que le cupo al justamente famoso compañero de Filgueiras. En la marcación individual, pocos pilotos hay capaces de superar al back derecho del "globito". Y en todos los demás aspectos de un partido, quite, apoyo, entusiasmo, el ex defensor de Rácing proporciona espectáculos excelentes, sumando a su proverbial clase una faceta por cierto más valiosa que todas: caballerosidad.

ANGUILA. — Largo y flaco como una anguila. En sus estiradas características, es una anguila tomando los remates más fuertes y conteniendo las cargas de los ágiles adversarios. Vuelta a vuelta se lo ve por el suelo. Y es que Antonio Rodríguez —que de él hablamos— no tiene ningún interés en la elegancia, si para pagarla hay que hacer que su arco pase apremios y tambalee el triunfo de la "academia". Por eso, por guapo, tiene bien ganada la custodia de la valla albiceleste. Y por eso, porque no tiene miedo al peligro y lo afronta siempre con singular "altura..." es que muy a menudo vemos en él a un arquero capaz de defender con clase y eficacia la valla nacional. Frente a San Lorenzo de Almagro, el flaco y largo Antonio Rodríguez volvió a cumplir a entera satisfacción.

VIGIA. — Su apellido y estatura están facilitando siempre el elemento para la utilización de un lugar común, que no obstante mantiene intacta su eficacia. "El pequeño vigía Lombardo". En efecto, Lombardo, el consecuente defensor de Newell's Old Boys posee una estatura en cierto modo diminuta y, además, se distingue por su condición de permanente y eficiente vigilante de las posibilidades de Newell's. Es uno de esos hombres que no desmayan jamás y que en procura de la victoria de su equipo son capaces de los mayores sacrificios. La frase, pues, encaja perfectamente a la personalidad futbolística del medio zaguero rosarino, quien integra una defensa de quilates soportando perfectamente bien la comparación con los grandes del puesto. Bien puesto está, repetimos, lo de "el pequeño vigía Lombardo".

FLECHA. — Entre las más destacadas revelaciones de los últimos tiempos corresponde señalar al puntero derecho de Estudiantes de La Plata. Es una figurita la mar de interesante en nuestro fútbol, dotado de condiciones excelentes, puestas a prueba en infinidad de partidos bravos y sacadas al flote del aplauso continuamente. Glossa posee, por sobre todas las cosas, una velocidad francamente extraordinaria. En ella deben encontrarse muchos triunfos de Estudiantes fundamentados. Y en virtud de su velocidad es que merece la calificación de "Flecha". Flecha muy bien dirigida por la inteligencia de este futbolista, que sabe aplicar esa condición natural al fútbol y, de modo especial, a las posibilidades y ambiciones de su equipo, en el que por eso descuella en forma amplísima.

VALE PLATA. — Revelado en Estudiantes de La Plata, sus actuaciones llevaron impresas siempre la calidad del crack. Oroz revista en el contingente de futbolistas que saben jugar bien la pelota, y que no obstante, no hacen de su habilidad un motivo para el lucimiento personal. Precisamente por ello ha podido resistir el rápido paso de Estudiantes a Rácing y de allí a Gimnasia y Esgrima de La Plata. Y de vuelta al pago inicial de su merecido estrellato, en el conjunto de Charini ha podido revalidar antiguos méritos, constituyéndose en animador de la delantera de un equipo que sabe lo que es luchar enérgicamente, y que lo cuenta entre los hombres que poseen todas las condiciones que se ajustan a la mencionada característica bizarra a la que apelarán para resurgir los "mens-sana".

El Dr. Giardulli Será Electo Hoy Presidente de la A. F. A.

ESTA noche tendrá lugar la Asamblea Extraordinaria de la Asociación del Fútbol Argentino, convocada recientemente por el Consejo Directivo de la entidad, a raíz de la renuncia presentada al cargo de presidente, por el señor Oscar L. Nicolini.

Como se recordará, pese a todas las gestiones realizadas para evitar el alejamiento del señor Nicolini de la dirección del más popular de los deportes, resultaron infructuosos los insistentes pedidos para que retirara su dimisión en razón de que, reclamado por sus tareas de gobierno, se imponía el abandono al cargo de presidente, al que no podía prestarle toda la atención deseada.

Fué así, entonces, cómo agotados todos los recursos para que el Sr. Nicolini siguiera al frente de la institución, dispuso el Consejo Directivo convocar a asamblea extraordinaria para hoy, cumpliendo de esta manera con las disposiciones reglamentarias.

Será electo Giardulli

Como ocurre habitualmente, en vísperas de la elección de presidente los representantes de los clubes realizaron numerosas consultas, a efectos de llegar a un acuerdo sobre el candidato a ocupar tan alto sitial. Desde un principio surgió el nombre de una prestigiosa figura del deporte, que ocupa un alto cargo en la magistratura de la provincia de Buenos Aires, vinculado además a las esferas oficiales. Nos referimos al Dr. Cayetano Giardulli, presidente de Lanús, socio No. 8 de la entidad del sud y ministro de la Suprema Corte de la provincia de Buenos Aires.

El Dr. Giardulli cuenta con el apoyo unánime de los delegados a la Asamblea, ya que se trata de una figura estimada dentro de las esferas deportivas, que conoce a fondo los problemas del fútbol y cuyo ascendiente y autoridad resultan indiscutibles.

Debutó con poca suerte el guardavalla Sansone

MUY poca suerte tuvo en su debut en las filas de Chacarita Juniors el guardavalla Sansone, elemento proveniente de Baradero, recientemente contratado por los dirigentes de la entidad de San Martín. Sansone integró ayer tarde el equipo de reserva de la citada entidad y cuando se cumplían siete minutos de la etapa inicial del match, se lesionó de consideración, debiendo ser retirado del field para su atención. En esos escasos minutos Sansone había tenido oportunidad de intervenir exitosamente en algunas jugadas de peligro para el arco confiado a su custodia.

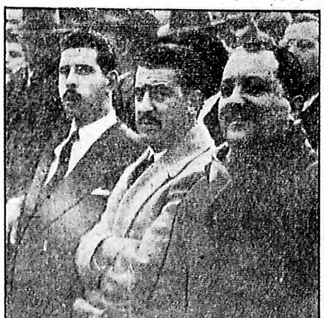

ARNALDO VAZQUEZ, *cuya transferencia a San Lorenzo de Almagro parecía ya un hecho, debe quedarse por ahora en Lanús. Los dirigentes de Boedo han expresado que ante las exigencias de los "granates", dan por terminadas las gestiones. Vázquez aparece en la nota en momentos en que presencia el match que el "ciclón" disputó ardorosamente a Rácing.*

Designaron a los rugbiers Franceses que Nos Visitarán

PARIS, 25 (AP). — Ha quedado formada la delegación de jugadores de rugby franceses que visitará próximamente la Argentina, en donde disputará diez partidos. Habrá también dos encuentros oficiales en representación de las asociaciones francesa y argentina que se realizarán, respectivamente, el 28 de agosto y el 4 de septiembre.

La delegación está constituida por dos dirigentes y 23 jugadores, partirá para la Argentina en dos grupos. El primero, bajo la dirección del ex jugador René Crabos, lo hará el 28 del corriente mes, componiéndolo los jugadores Basquet, Bergougnan, Caron, Desclaux, Dizabo, Dufau, Dutrain, Geneste, Jul, Lacrampe, Lessegue, Matheu y omatheios. El segundo grupo saldrá el 31 de este mes a las órdenes del seleccionador Adolfo Jáuregui, formándolo: Aristouy, Baudry, Buzy, Lasoasa, Martín, Alban Moga, Prat, Soro y Terreau. Ambos grupos viajarán en avión.

LOS FORWARDS *rojos lucharon con denuedo en el segundo tiempo, buscando desesperadamente el empate y hasta el mismo triunfo, pero su escasa fortuna y la buena actuación de la defensa de River Plate frenaron finalmente su ímpetu y su coraje. Conducidos por Mario Fernández, se jugaron enteros los ágiles de Independiente, llegando muchas veces hasta las mismas barbas del arquero Carrizo*

CRITICA Deportes

BUENOS AIRES, LUNES, JULIO 25 DE 1949

Los Hinchas Aplaudieron al Team "Santo" Como Ganador

TUVO perfiles de lucha clásica el match disputado ayer en el "Gasómetro". Permanente ardor en los dos bandos, técnica, habilidad, sentido de la oportunidad y marcada destreza en la visita, y empuje, brío y también exhibición de auténticas virtudes futbolísticas en los dueños de casa. Fué un choque de dos fuerzas opuestas, que generaron a la postre un magnífico espectáculo.

El match de ayer, para los adictos del team de Boedo, fué una grata comprobación. No ha desaparecido el viejo espíritu de San Lorenzo, su garra y su coraje, pese a los últimos contratiempos. Lo demuestra su excelente performance cumplida contra un Rácing embalado, en plena racha de triunfos y dispuesto a concretar este año su cara aspiración: la conquista del título. Los sucesivos impactos de Simes y Bravo, prodigios de oportunidad y precisión, el genio de "Tucho" Méndez, el despliegue de Rastelli en el primer tiempo y la muralla que significó Antonio Rodríguez, no alcanzaron a mellar la voluntad y el tesón de los locales. Hasta el último minuto, con el score adverso, luchó San Lorenzo. Buscó infructuosamente una y otra vez el camino del gol. Ni su misma escasa fortuna quebró su ansia de victoria. Pero a su frente se hallaba un Rácing que en cuatro saltos resolvió a su favor el primer tiempo, mediante la trama sutil y contundente tejida por sus centrales y que se disponía a defender la conquista legítima de la etapa inicial en el período suplementario.

Pañuelos al aire

Más equipo, evidentemente, mejor controlado su esfuerzo, más sólidamente construído, Rácing supo salir del paso en un compromiso que se tornó por momentos difíciles. Achicado Rastelli en el segundo período y descuidando Gutiérrez a la pareja derecha adversaria, San Lorenzo buscaba, impulsado por la voluntad de hombres como el vasco Zubieta, algún claro en la defensa oponente. Vino entonces, en plena ofensiva local, el tercer gol de Méndez y ni aún así se achicó el vencido, que brindó una magnífica demostración de guapeza.

Fué por ello, que los adictos al club de Boedo, premiando tanta voluntad y entusiasmo, sacaron a relucir los pañuelos, saludando sino el triunfo, por lo menos la recuperación de un equipo que frente a uno de los más calificados del campeonato y en brillante match, merecía estímulo semejante. Fué, en suma, un partido digno de la tradición del viejo y apasionante clásico.

EXCELENTE *fué el rendimiento del trío posterior de Rácing en el difícil match con San Lorenzo. Antonio Rodríguez tuvo algunas intervenciones notables y en cuanto a Higinio García y Palma actuaron con marcada seguridad y eficiencia*

Juicios Españoles Sobre el Fútbol Argentino Actual

MADRID, 25 (AP). — En opinión de algunos críticos españoles, la Argentina ha perdido bastantes puntos en sus aspiraciones para conquistar el próximo campeonato mundial de fútbol que se disputará en Río de Janeiro. Se estima aquí que lo que más influye es la emigración que se produce entre las grandes figuras del fútbol argentino "atraídas por grandes sumas en primas y sueldos".

Al comentar tal situación, el vespertino "El Alcázar" dice que la Argentina tuvo su mejor momento al imponer su supremacía futbolística cuando se jugó el campeonato sudamericano de Guayaquil, pero ahora las cosas han cambiado un tanto y sus dirigentes "tendrán que estudiar bien el momento de cada uno de los jugadores a seleccionar". Aquí también se estima que Inglaterra, Suecia e Italia, junto con Brasil, son los países más calificados para obtener el título mundial.

Llevaron en andas a Moreno luego del Amplio Triunfo de su Equipo

SANTIAGO, 25 (AP). — Universidad Católica venció por 4 a 1 a Universidad de Chile, en el clásico encuentro de fútbol de Chile. Más de 65.000 personas presenciaron el partido que se disputó en el Estadio Nacional. Con esa victoria, Universidad Católica pasa a encabezar la tabla de posiciones como líder absoluto con 11 puntos, al terminar la rueda.

El primer tiempo terminó con la ventaja de un tanto para Universidad Católica, convertido por Infante a los 29 minutos. El centro delantero argentino Federico Monestés, que jugó en Boca Juniors y Rácing de Buenos Aires, aumentó la cuenta para Universidad Católica a los 8 minutos del segundo tiempo. Infante volvió a vencer la valla rival a los 34 minutos y nuevamente Monestés anotó el cuarto tanto a los 44 minutos. El único tanto de Universidad de Chile lo hizo Abate a los 38 minutos.

El insider argentino José Manuel Moreno, conductor del ataque vencedor, fué sacado en andas por los aficionados. La Universidad Católica rindió homenaje al club Torino de Italia. La recaudación alcanzó a 1.800.000 pesos.

LA VANGUARDIA *de San Lorenzo, que tuvo su punto fuerte en la juvenil pareja derecha, cargó con insistencia en la etapa complementaria, tratando de llegar hasta la ciudadela defendida por Antonio Rodríguez. Los cracks del "Ciclón" carecieron de fortuna y, además, no supieron emplear el remate con la oportunidad que exigían las circunstancias*