SUPLEMENTO ECONOMICO DE PAGINA/12 25 DE FEBRERO DE 2001 AÑO 11 - Nº 567

CASH

El buen inversor.
El efecto anís desnuda la fragilidad,
por Claudio Zlotnik

Deseconomías.
Dime tu CP y te diré quién eres,
por Julio Nudler

Reportaje.
Marcelo Sain: "El blanqueo es lo mismo que el lavado", *por Claudio Scaletta*

Ayúdame a evadir

Cash se presentó como un presunto inversor en tres de los más importantes bancos extranjeros con sede en Argentina para sacar dinero negro del país. Todos mostraron tener estructuras montadas exclusivamente para tal fin y ofrecieron las más increíbles variantes para evadir a la DGI.

IMAGE BANK

Financiación de BIENES DE CAPITAL
BANCO DE LA NACION ARGENTINA
Equípese al 7% anual
La tasa más baja

Sumacero

500

millones de dólares

Son los que deberá pagar Exxon, la empresa petrolera más grande del mundo a casi 10.000 estaciones de servicio de Estados Unidos. Así lo decidió un tribunal de Miami, que también dispuso que la petrolera abone intereses, con lo que el total podría llegar hasta los 1000 millones de dólares. La demanda de los estacioneros data de 1991 y se debió a que la compañía incumplió su promesa de otorgarles un programa de rebajas para compras mayoristas de combustible, cuando eran abonadas en efectivo.

EL ACERTIJO

Dos trenes están en una misma vía, separados por 100 kilómetros. Empiezan a moverse en sentidos opuestos, uno hacia el otro, a 50 km/h. En ese mismo momento, una supermosca sale de la locomotora de uno de los trenes y vuela a 100 km/h hacia la locomotora del otro. Apenas llega da media vuelta y regresa hacia la primera locomotora, y así va y viene de una locomotora a la otra hasta que ambos trenes chocan y muere en el accidente. ¿Qué distancia recorrió la supermosca?

Rta: Puesto que los dos trenes llevan la misma velocidad se chocarán en la mitad del trayecto, es decir, cada uno recorre 50 km. En consecuencia, como su velocidad es de 50 km/h tardarán exactamente 1 hora en chocar. Este es el tiempo que pasa volando la mosca, y por lo tanto, como su velocidad es de 100 km/h, la distancia que recorrió es de 100 kilómetros.

El libro

Cómo hacer de una idea una empresa exitosa
Carlos Alvarez Insúa
Editorial Aguilar

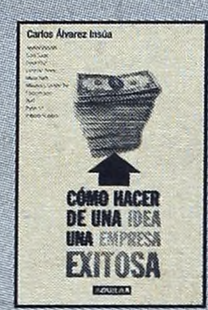

En esta obra se reúnen entrevistas a los presidentes de empresas que, como Aguila&Baccetti, Caro Cuore o Patagón, comenzaron sus actividades desde orígenes modestos y experimentaron un enorme crecimiento en los últimos años. Aquí se encontrarán sus estrategias comerciales y publicitarias, los conceptos básicos por los que se guiaron y los errores y aciertos en que incurrieron. Casi sin proponérselo, el libro aborda la genealogía de un sujeto clave del desarrollo capitalista: los emprendedores.

Cursos y seminarios

La **Asociación Argentina de Agencias de Publicidad** (AAAP) tiene abierta las inscripciones para las carreras de **Redacción Publicitaria, Dirección de Arte** y **Atención de Cuentas**. El cupo anual de inscripciones es de 450 alumnos y los cursos se dictan de lunes a viernes a partir de las 19 horas. Para consultas e inscripciones, los interesados deben contactarse telefónicamente al 4951-0575 de 14 a 20 horas o personalmente en Hipólito Yrigoyen 1968 en el mismo horario.

EMPresas

El Banco de la Provincia de Buenos Aires continúa manteniendo una percepción positiva del público en general y su clientela en particular. Los datos surgieron de una encuesta de imagen realizada por la consultora Ricardo Rouvier y Asociados. Según la medición concluida el pasado 16 de febrero sobre 1190 casos de Capital y Gran Buenos Aires, el 66,9 por ciento opinó positivamente de la imagen del banco (Buena/Muy buena). En tanto, los clientes de la entidad financiera mostraron un nivel de satisfacción del 86,8 por ciento.

¿Cúal es

Al igual que Domingo Cavallo, que en épocas del Tequila se esforzaba en explicar que Argentina no era México, el secretario de Finanzas, Daniel Marx, debió recordar a los siempre quisquillosos inversores que "Argentina no es Turquía". Para que todos se queden tranquilos el funcionario marcó las "diferencias fundamentales". A saber: "Al margen de asociaciones que alguien pueda hacer porque los dos países estaban negociando con el Fondo el año pasado, en el mismo momento –explicó Marx–, una de las diferencias fundamentales es la situación de liderazgo político y funcionamiento de las instituciones en este país (Argentina)" contra "el grave enfrentamiento entre el presidente y el primer ministro turcos que impedía gobernar".

El chiste

De la Rúa y Machinea esperaban en Ezeiza a un alto funcionario del Fondo Monetario Internacional. Como el día era lluvioso decidieron levantarse las bocamangas de los pantalones para no mojarlas. Luego del descenso del avión, los dos funcionarios se acercaron caminando hacia la escalerilla. Fue entonces cuando De la Rúa notó que Machinea había olvidado bajarse las bocamangas.

–José Luis, ahí viene, bajate los pantalones.

–¿Tanto le debemos?

Ranking

Producción de Petróleo por operador (*)

	m3	%
1- Repsol-YPF	1.253.798	34,6
2- Astra	478.484	13,2
3- Pecom Energy	391.512	10,8
4- Chevron	361.851	9,9
5- PanAmerican	313.723	8,7
6- Tecpetrol	156.939	4,3
7- Total Austral	152.135	4,2
8- Vintage Oil	150.251	4,2
9- Pluspetrol	93.311	2,6
10- Petrolera P.Companc	50.549	1,4
Total primeras 10	3.402.553	93,9
Producción total	3.620.122	100,0

Fuente: Revista *Energía y Negocios*, 1/2001. (*) al 9/00.

la Frase

"El Gobierno dice estar preocupado por la desocupación y sin embargo impulsó un régimen automotor común con Brasil que no tiene en cuenta para nada a la mano de obra. Si tuviéramos la planta totalmente manejada por robots en vez de operarios, no perderíamos ninguna de las ventajas que hoy nos otorga el régimen."

Luis Ureta Sáenz Peña, presidente de PSA Peugeot Citroën y ex titular de Adefa.

Producción: Claudio Scaletta.

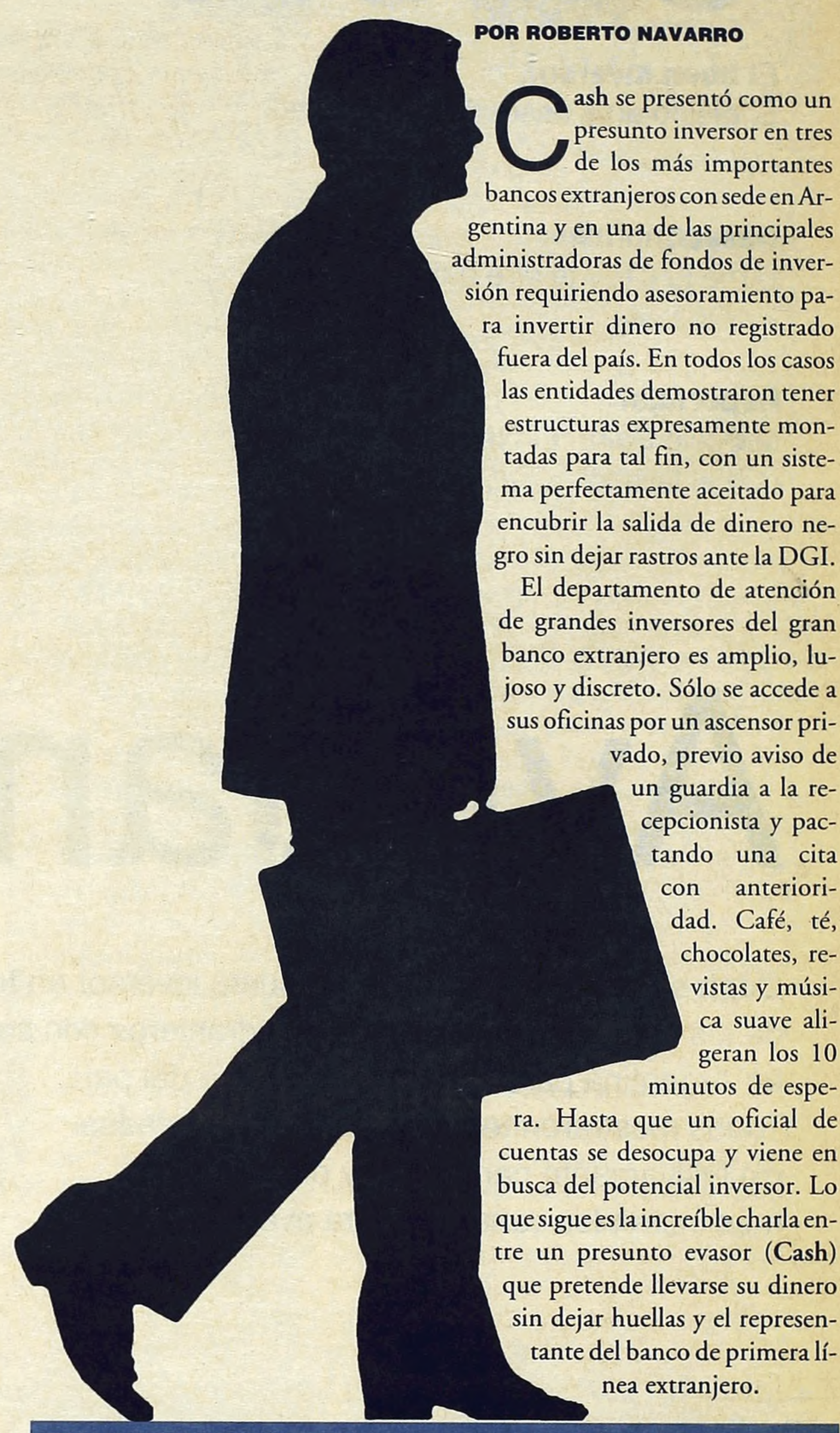

POR ROBERTO NAVARRO

Cash se presentó como un presunto inversor en tres de los más importantes bancos extranjeros con sede en Argentina y en una de las principales administradoras de fondos de inversión requiriendo asesoramiento para invertir dinero no registrado fuera del país. En todos los casos las entidades demostraron tener estructuras expresamente montadas para tal fin, con un sistema perfectamente aceitado para encubrir la salida de dinero negro sin dejar rastros ante la DGI.

El departamento de atención de grandes inversores del gran banco extranjero es amplio, lujoso y discreto. Sólo se accede a sus oficinas por un ascensor privado, previo aviso de un guardia a la recepcionista y pactando una cita con anterioridad. Café, té, chocolates, revistas y música suave aligeran los 10 minutos de espera. Hasta que un oficial de cuentas se desocupa y viene en busca del potencial inversor. Lo que sigue es la increíble charla entre un presunto evasor (**Cash**) que pretende llevarse su dinero sin dejar huellas y el representante del banco de primera línea extranjero.

EN LA AFIP DICEN QUE AYUDA A LOS EVASORES

Polémica por el rol de los bancos

La semana pasada el presidente del Banco Central, Pedro Pou, y el director de la AFIP, Héctor Rodríguez, cruzaron acusaciones sobre la responsabilidad de cada uno en el control de las maniobras de lavado de dinero ejecutadas por las entidades financieras con sede en el país. Una orden del Presidente alejó la discusión de la luz pública. Pero la pelea prosigue. **Cash** entrevistó a un ex director del Banco Central, un economista muy respetado por el establishment financiero y hombre cercano a Pou, que defendió la actuación del actual directorio del banco. Y a un altísimo funcionario de la AFIP que, por el contrario, acusó al Banco Central de no colaborar con el ente recaudador. Ambos, siguiendo la línea marcada por De la Rúa, pidieron reserva.

■ **Ex director del Banco Central:** "A partir de la Ley de Convertibilidad, en el país existe una absoluta libertad para importar o exportar divisas. Los particulares o empresas pueden ahorrar indistintamente en pesos o dólares y también pueden girarlos al exterior sin requerir ningún tipo de permiso previo. Por lo tanto, cuando un banco realiza un giro para un cliente no transgrede ninguna norma del Banco Central. El hecho de que los contribuyentes no declaren esos fondos no es un problema de la autoridad monetaria sino de la Dirección General Impositiva. Tampoco en los casos de triangulación de fondos (envío de dinero a una cuenta del banco en otro país y de ahí un segundo paso a la cuenta del titular para evadir el control fiscal) se viola resolución alguna. De todas maneras, el hecho de que haya fuga de capitales es un problema económico, que no se evita con mayores controles. Cuando los había, el dinero se iba igual".

■ **Funcionario de la AFIP:** "La resolución 160 de la Dirección General Impositiva obliga a las entidades financieras a informar sobre toda operación bancaria superior a ocho mil pesos. Los bancos, cuando el dinero viaja al exterior, evitan hacerlo. Además tienen otras actitudes que demuestran la poca vocación de colaborar con el fisco. Cuando les requerimos información sobre un contribuyente en particular, se toman hasta seis meses para contestar, pero le avisan a su cliente en el mismo día. Incluso los ponen sobre aviso de futuros embargos en las cuentas corrientes. El Banco Central debería auditar a las entidades financieras para identificar el destino de las ganancias que surgen de las operaciones no registradas. Se trata de mucho dinero, difícil de esconder si se lo controla bien. Nosotros podemos descubrir uno o diez casos de fuga de dinero negro. Pero el problema es institucional, está en la raíz del sistema financiero. Así la AFIP no lo puede resolver". C

Ayúdame a evadir

■ **Cash:** Necesito que me asesoren sobre cómo invertir el dinero que voy a recibir por la venta de una empresa. Quiero saber qué opciones me proponen y compararlas con las ofertas de otros bancos que voy a visitar.

■ **Banco:** ¿De cuánto dinero se trata?

■ **Cash:** Voy a cobrar 890 mil dólares.

■ **Banco:** Perfecto. Se puede armar una cartera diversificada. Primero deberíamos definir cuánto de ese capital quedará registrado. Me refiero a en qué monto piensa declarar la venta de su empresa.

■ **Cash:** En 500 mil dólares.

■ **Banco:** Entonces le convendría invertir por lo menos 390 mil en el exterior.

■ **Cash:** Sí, había pensado en eso, pero me preocupa la instrumentación.

■ **Banco:** No hay ningún problema. Siete de cada diez clientes vienen por lo mismo. La gente está harta de pagar impuestos. El sistema es simple: con un depósito inicial de cinco mil dólares le abrimos una cuenta en Nueva York o en Miami y de ahí le manejamos sus inversiones. De acuerdo con su perfil le armamos una cartera conservadora, media o agresiva, compuesta por bonos americanos, acciones y plazos fijos. Si deja el capital cinco años, no le cobramos comisión. Le conviene porque en ese plazo prescribe su compromiso con el fisco. Y si lo necesita antes es preferible pedirnos un crédito allá. La diferencia de tasa es baja y el capital vuelve blanco. El servicio es excelente. Todos los meses recibe un sobre de papel madera, sin membrete del banco, con sus saldos. Por el envío no se preocupe. Lo que solemos hacer es una triangulación para dificultar el control del fisco. El dinero va primero a una cuenta en tránsito a nombre del banco y de ahí recién pasa a su cuenta personal.

■ **Cash:** Pero si tengo una inspección, pueden rastrearlo igual.

■ **Banco:** Es muy difícil. Pero puedo ofrecerle un sistema más seguro aún. Lo envía a través de una casa de cambio que opera con nosotros. Ellos se llevan el dinero sin dejar el menor rastro. Yo le doy el nombre y el teléfono. Dígale que llama de parte nuestra. Eso sí, le van a cobrar un 0,25 por ciento de comisión y, por supuesto, no le van a dar ningún recibo. Pero puede confiar plenamente, trabajan con nosotros.

■ **Cash:** ¿Y cómo lo trasladan para que no queden registros?

■ **Banco:** Tienen algún sistema de correo que no conozco. Pero también sé que a veces giran fondos de ellos, que tienen en paraísos fiscales y que quieren blanquear, y luego, cuando pueden, lo reponen con el dinero de los inversores. Quédese tranquilo, en 48 horas el dinero está en su cuenta y nadie se entera señor... Perdón, no le pregunté su nombre.

Harta: "7 de cada 10 clientes vienen por lo mismo. La gente está harta de pagar impuestos. Le abrimos una cuenta en Nueva York y de ahí le manejamos sus inversiones".

Ni las denuncias sobre lavado de dinero presentadas por los diputados Elisa Carrió y Gustavo Gutiérrez ni la enorme repercusión pública que tomó el tema detuvieron las maniobras ilícitas. La banca sigue encubriendo la salida de dinero negro del país y posibilitando su vuelta al sistema como fondos limpios.

El descuido del oficial de cuentas del banco norteamericano, que olvidó preguntar con quién estaba hablando, muestra la impunidad con la que los bancos encubren a los evasores. El hecho de que de cuatro entidades visitadas, todas ofrezcan un servicio especialmente diseñado para eludir al fisco prueba que la corrupción del sistema financiero es generalizada. Una alta fuente de la AFIP que pidió no ser identificada explicó a **Cash** que "no son casos aislados, el delito es institucional, por eso no podemos combatirlo" (ver recuadro).

Propuesta: "Deberíamos definir cuánto de ese capital quedará registrado. Me refiero a en qué monto piensa declarar la venta de su empresa", propuso el oficial de cuenta.

Otro importante banco, de origen norteamericano, intentó mejorar la oferta que había recibido **Cash** en su primera consulta.

■ **Banco:** Con nosotros no tiene que dejar sus fondos cinco años para no pagar comisión. Tenemos los costos de administración y custodia de títulos más bajos del mercado. Además, manejamos otras opciones. Le podemos ofrecer plazos fijos en nuestra casa central con garantía de la Reserva Federal norteamericana de hasta 100 mil dólares por titular. Le abrimos una cuenta corriente y una caja de ahorro sin costo, con chequeras para cuando viaja. Y le podemos armar una cartera que incluya papeles de deuda argentina sin que figure usted. Trece por ciento de interés anual sin pagar impuestos.

■ **Cash:** Pero las cuentas en Estados Unidos van a estar a mi nombre. Si la DGI pide mis saldos, va a saltar.

■ **Banco:** No, porque los fondos que dispondríamos para comprar deuda argentina los manejaríamos desde una cuenta en Bahamas.

■ **Cash:** ¿A nombre de quién?

■ **Banco:** Le ponemos un nombre de fantasía. Usted va a tener un contrato en el que figura el número de cuenta, el nombre que inventemos y quiénes son los reales titulares.

■ **Cash:** ¿Y cómo enviamos el dinero?

■ **Banco:** Yo le aconsejo que lo haga mediante una casa de cambio que opera con nosotros. Ellos no tienen controles fiscales. El dinero viaja y no queda un solo papel que compruebe la operación ni en el banco ni en la casa de cambio.

Cash visitó también un gran banco de capitales españoles del que recibió una oferta similar a las anteriores. En este caso el ejecutivo de cuentas tampoco se preocupó por el origen de los fondos ni por saber quién era el interesado. Finalmente **Cash** conversó telefónicamente con una de las más conocidas administradoras de fondos de inversión, cuyo presidente y propietario se presenta como consultor. El oficial de cuentas intentó mejorar la oferta de los bancos ofreciendo el envío del dinero, también mediante un cambista, pero con un seguro por 200 mil dólares especialmente diseñado para inversores que temen entregar su dinero sin recibir ningún recibo a cambio. "En su caso, lo haríamos en varios envíos", detalló el ejecutivo.

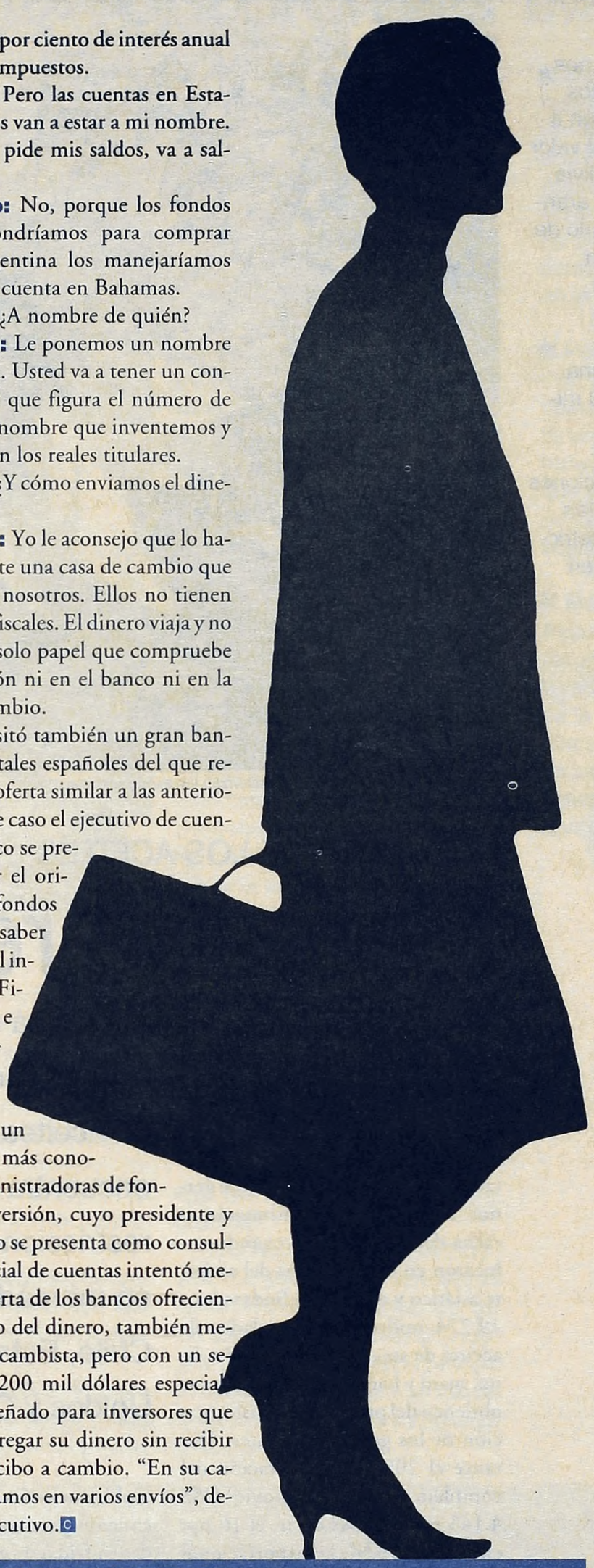

Evasión bancos

■ **Cash** se presentó como un presunto inversor en tres de los más importantes bancos extranjeros con sede en Argentina y en una de las principales administradoras de fondos de inversión requiriendo asesoramiento para invertir dinero negro fuera del país.

■ En todos los casos las entidades demostraron tener estructuras expresamente montadas para tal fin, con un sistema perfectamente aceitado para encubrir la salida de dinero negro sin dejar rastros ante la DGI.

■ "Si deja el capital cinco años, no le cobramos comisión. Le conviene porque en ese plazo prescribe su compromiso con el fisco. Y si lo necesita antes, es preferible pedirnos un crédito allá. La diferencia de tasa es baja y el capital vuelve blanco", explica el oficial de cuenta del banco extranjero.

■ "El servicio es excelente. Todos los meses recibe un sobre de papel madera, sin membrete del banco, con sus saldos. Por el envío no se preocupe. Lo que solemos hacer es una triangulación para dificultar el control del fisco", agrega.

HAY 105 MIL MILLONES DE ARGENTINOS EN EL EXTERIOR

Grandes evasores, grandes clientes

Para la DGI son evasores, para los bancos son clientes. Un país con más de un 40 por ciento de economía informal genera mecanismos para canalizar ese enorme flujo de dinero no registrado hacia destinos bien alejados de los controles fiscales. En un cálculo conservador, el Ministerio de Economía estima que los argentinos tienen activos en el exterior por 105 mil millones de dólares. De ese total, el 70 por ciento corresponde a inversiones en activos financieros extranjeros. La mayor parte colocado en bonos y acciones norteamericanas. Sin embargo, en la última presentación del impuesto a los Bienes Personales sólo se declararon 7942 millones de dólares invertidos fronteras afuera. El resto es dinero negro que salió del país con la complicidad de bancos, agentes de Bolsa y bancos internacionales de inversión.

El negocio es tan grande que todas las instituciones financieras montaron oficinas especializadas en el envío e inversión de fondos nacionales en plazas extranjeras. Se llaman departamentos Off-Shore (lejos de la costa). Jorge Rodríguez, director de Cuentas Internacionales del Ministerio de Economía, señaló a **Cash** que "los capitales más grandes salen a través de los bancos de inversión internacional con sede en el país (Merryl Linch y Salomon Brothers), porque al no presentar balances en Argentina significan un menor riesgo para los evasores".

Como los grandes bancos tienen un mayor control de la DGI, operan con casas de cambio, que se convierten en apéndices del banco, encargándose de enviar los fondos al exterior mediante sistemas de correos. Aunque los cambistas no entregan ningún recibo a cambio de los importantes montos que manejan, los clientes confían en que no perderán sus fondos, por el prestigio del banco que organiza la operación. El dinero puede ir a una cuenta en un paraíso fiscal, desde donde luego se ramifican las inversiones, o a una sucursal del banco en Estados Unidos. En este último caso las entidades financieras aconsejan a sus clientes realizar la colocación con una dirección uruguaya (muchos de los inversores tienen propiedad en Punta del Este).

Aunque la DGI sabe que los grandes bancos norteamericanos manejan miles de cuentas de contribuyentes argentinos, no puede exigirles un listado de clientes. Los acuerdos internacionales sólo permiten requerir información de una persona en particular, mediante orden judicial. Incluso en estos casos las posibilidades de conseguir datos sobre las inversiones del contribuyente son escasas. La razón es que para los bancos los evasores son excelentes clientes.

Claves

Exportaciones aceites

■ "A nosotros (en Chile) nos están aplicando impuestos adicionales que ascienden a un 70 por ciento sobre el valor FOB, mientras que a Bolivia sólo le cobran un 5,8 de arancel", explica un empresario de la Cámara de la Industria Aceitera de la República Argentina.

■ "Esto nos representa una pérdida anual de U$S 60 millones", agrega.

■ Las dinámicas exportaciones argentinas de aceites están encontrando creciente restricciones paraarancelarias en mercados clave.

Diego Giudice

Los aceites de soja y girasol motorizan las exportaciones.

LA GUERRA DE LOS ACEITES

Mercado resbaladizo

POR HEBE SCHMIDT

Argentina es el tercer exportador mundial de aceites. Pero encuentra crecientes restricciones en mercados como Chile, Estados Unidos y China.

En 2001 los industriales aceiteros argentinos tienen pensado alzarse, nuevamente, con el primer puesto como exportadores mundiales de aceites de granos. De esta forma, continuarán su racha del año anterior, cuando colocaron en los mercados del sudeste asiático y el resto de Sudamérica 19.774 millones de toneladas de aceites de soja, girasol, algodón, lino, maní y harinas proteicas, que se obtienen del proceso de transformación de los granos en aceites. Durante el 2000, la exportación del complejo oleaginoso movió U$S 4.145 millones, es decir, el 16 por ciento del total de las exportaciones nacionales que alcanzaron los U$S 26.217 millones.

La Argentina exporta el 90 por ciento de los aceites que produce y está posicionado como el tercer productor mundial de aceites y harina de girasol y soja, detrás de los Estados Unidos y Brasil. Aunque en el sector los pronósticos son bastante alentadores, para los productores locales los engranajes del mercado global no parecen estar perfectamente aceitados.

La semana pasada, CIARA (Cámara de la Industria Aceitera de la República Argentina) le solicitó al Gobierno limitar las importaciones chilenas para compensar las pérdidas sufridas por las salvaguardias impuestas por el país vecino y pidió la intervención de un tribunal comercial de la OMC que examine las barreras comerciales impuestas. "Los chilenos les regalaron el mercado a los bolivianos", dice Alberto Rodríguez, director ejecutivo de CIARA.

"A nosotros nos están aplicando impuestos adicionales que ascienden a un 70 por ciento sobre el valor FOB, mientras que a Bolivia sólo le cobran un 5,8 de arancel", explica. Una preocupación entendible si se tiene en cuenta que de las 190.000 toneladas anuales de aceites que se consumen en Chile 170.000 eran provistas por los aceiteros argentinos y unas restantes 15.000 toneladas por Bolivia. "Esto nos representa una pérdida anual de U$S 60 millones", agrega Rodríguez. "Chile no ha podido comprobar los daños en ese sector, y, por otro lado, ha negociado un impuesto diferenciado con Bolivia porque ese país le contestó aplicándole salvaguardias a ocho productos chilenos, cosa que nosotros aún no hicimos", asegura el empresario argentino.

Para el 2001, CIARA estima una producción similar en granos de soja –entre 20 y 25 millones de toneladas contra 25 del año anterior– y más baja en granos de girasol –3 millones contra 6 millones de 2000–. La menor producción está digitada por la caída de los precios internacionales, originada en parte por el exceso de oferta de aceites, la producción excedente subsidiada especialmente por los Estados Unidos y el proteccionismo de ciertos países a sus mercados domésticos.

Pedido: "CIARA le solicitó al Gobierno limitar las importaciones chilenas para compensar las pérdidas sufridas por las salvaguardias impuestas por Chile".

"El subsidio más fuerte lo tiene el productor norteamericano: el Estado le garantiza un precio sostén de 192 dólares contra 160 que cobramos nosotros una vez que colocamos el aceite", apunta Rodríguez. Por otro lado, países como China, levantaron una barrera que "hace que prácticamente sea imposible exportarle aceites y harina y, en menos de tres años pasó de ser el principal importador de aceites y harinas a ser el menor", concluye.

No pueden faltar en su carta de vinos

Vinos finos y Champaña Bodega Artesanal José A. Cicchitti S.A.

Colección CHIPO CESPEDES · CLASSICO Don Genaro · Colección Cicchitti · Soigné

Mendoza: (0261) 4913139 • Cap.Fed.: (011) 4706-2302
E-mail: bodegac@arnet.com.ar • www.bodegacicchitti.com

Cicchitti

MARCELO SAIN, DEL A

"El blan

POR CLAUDIO SCALETTA

Marcelo Sain, responsable del área de prevención y control de lavado de dinero de la Secretaría de Lucha contra el Narcotráfico (Sedronar) no cuestiona de modo directo la continuidad de Pedro Pou al frente del Banco Central. Sin embargo, en diálogo con **Cash**, discrepó con la teoría del titular del máximo organismo de control del sistema financiero respecto de que el blanqueo proveniente de la evasión no representa una operación de lavado. Este joven funcionario que parece sentirse más cómodo en su perfil académico también destacó una realidad inquietante: en Argentina, el principal obstáculo en la lucha contra el lavado lo representa "la financiación poco transparente de la política", proceso orgánico a la consolidación, durante la década del 90, de una economía negra que hoy supera el 40 por ciento del producto. Este es el marco en el cual el sistema financiero local quintuplicó su tamaño.

–¿Cuál es la función de la Sedronar en materia de lavado de dinero?

–Lo que nosotros hacemos es estudiar y analizar eventuales operaciones de lavado y sugerirle al titular del Poder Ejecutivo medidas y mecanismos de prevención en la materia.

–¿Qué le han sugerido últimamente a De la Rúa?

–Hemos trabajado en tres líneas. La sanción de la ley antilavado, su reglamentación y en una política muy activa de inserción en los principales foros internacionales en la materia. En diciembre del año pasado conformamos el GAFI Sud, en el que hemos estado trabajando con Brasil y Colombia.

–¿Cuál fue el rol de la embajada de Estados Unidos en el proceso de sanción y reglamentación de la ley?

–Colaboró, cuando se lo solicitamos, en materia de asistencia técnica, de legislación comparada, en algunos seminarios; pero la ley fue una cuestión interna de Argentina.

–¿No recibieron ningún tipo de presión?

–No.

–¿Es lo mismo el lavado que el blanqueo?

–En este punto hay algunos aspectos que conviene aclarar. En todo el mundo, y no sólo a nivel local, existe un debate sobre esta diferenciación. Esto supone una distinción conceptual, con efectos en política criminal, que es la discriminación entre "dinero negro" y "dinero sucio". El primero sería el derivado de la evasión impositiva y el segundo el proveniente de las actividades criminales propiamente dichas. Existe doctrina internacional seria que afirma que el blanqueo no es lavado debido a la gran diferencia en el origen y en el último tramo del proceso de encubrimiento. En su origen, el dinero que viene de la evasión es generado por una actividad lícita y ocultado después al fisco con el objeto de evitar el pago de impuestos. En cambio, en el dinero que viene del narcotráfico, venta de armas, tráfico de personas, etc., existe una actividad criminal desde el principio. Además, en el tramo final, el dinero que proviene de la evasión vuelve a manos de su titular, en tanto que el que surge de actividades criminales vuelve a retroalimentar el ciclo delictivo. Esta es la

Exportaciones
aceites

■ "A nosotros (en Chile) nos están aplicando impuestos adicionales que ascienden a un 70 por ciento sobre el valor FOB, mientras que a Bolivia sólo le cobran un 5,8 de arancel", explica un empresario de la Cámara de la Industria Aceitera de la República Argentina.

■ "Esto nos representa una pérdida anual de U$S 60 millones", agrega.

■ Las dinámicas exportaciones argentinas de aceites están encontrando creciente restricciones paraarancelarias en mercados clave.

Diego Giudice

Los aceites de soja y girasol motorizan las exportaciones.

LA GUERRA DE LOS ACEITES

Mercado resbaladizo

POR HEBE SCHMIDT

Argentina es el tercer exportador mundial de aceites. Pero encuentra crecientes restricciones en mercados como Chile, Estados Unidos y China.

En 2001 los industriales aceiteros argentinos tienen pensado alzarse, nuevamente, con el primer puesto como exportadores mundiales de aceites de granos. De esta forma, continuarán su racha del año anterior, cuando colocaron en los mercados del sudeste asiático y el resto de Sudamérica 19.774 millones de toneladas de aceites de soja, girasol, algodón, lino, maní y harinas proteicas, que se obtienen del proceso de transformación de los granos en aceites. Durante el 2000, la exportación del complejo oleaginoso movió U$S 4.145 millones, es decir, el 16 por ciento del total de las exportaciones nacionales que alcanzaron los U$S 26.217 millones.

La Argentina exporta el 90 por ciento de los aceites que produce y está posicionado como el tercer productor mundial de aceites y harina de girasol y soja, detrás de los Estados Unidos y Brasil. Aunque en el sector los pronósticos son bastante alentadores, para los productores locales los engranajes del mercado global no parecen estar perfectamente aceitados.

La semana pasada, CIARA (Cámara de la Industria Aceitera de la República Argentina) le solicitó al Gobierno limitar las importaciones chilenas para compensar las pérdidas sufridas por las salvaguardias impuestas por el país vecino y pidió la intervención de un tribunal comercial de la OMC que examine las barreras comerciales impuestas. "Los chilenos les regalaron el mercado a los bolivianos", dice Alberto Rodríguez, director ejecutivo de CIARA.

"A nosotros nos están aplicando impuestos adicionales que ascienden a un 70 por ciento sobre el valor FOB, mientras que a Bolivia sólo le cobran un 5,8 de arancel", explica. Una preocupación entendible si se tiene en cuenta que de las 190.000 toneladas anuales de aceites que se consumen en Chile 170.000 eran provistas por los aceiteros argentinos y unas restantes 15.000 toneladas por Bolivia. "Esto nos representa una pérdida anual de U$S 60 millones", agrega Rodríguez. "Chile no ha podido comprobar los daños en ese sector, y, por otro lado, ha negociado un impuesto diferenciado con Bolivia porque ese país le contestó aplicándole salvaguardias a ocho productos chilenos, cosa que nosotros aún no hicimos", asegura el empresario argentino.

Para el 2001, CIARA estima una producción similar en granos de soja –entre 20 y 25 millones de toneladas contra 25 del año anterior– y más baja en granos de girasol –3 millones contra 6 millones de 2000–. La menor producción está digitada por la caída de los precios internacionales, originada en parte por el exceso de oferta de aceites, la producción excedente subsidiada especialmente por los Estados Unidos y el proteccionismo de ciertos países a sus mercados domésticos.

Pedido: "CIARA le solicitó al Gobierno limitar las importaciones chilenas para compensar las pérdidas sufridas por las salvaguardias impuestas por Chile".

"El subsidio más fuerte lo tiene el productor norteamericano: el Estado le garantiza un precio sostén de 192 dólares contra 160 que cobramos nosotros una vez que colocamos el aceite", apunta Rodríguez. Por otro lado, países como China, levantaron una barrera que "hace que prácticamente sea imposible exportarle aceites y harina y, en menos de tres años pasó de ser el principal importador de aceites y harinas a ser el menor", concluye. ■

No pueden faltar en su carta de vinos

Vinos finos y Champaña Bodega Artesanal José A. Cicchitti S.A.

Colección CHIPO CESPEDES · CLASSICO Don Genaro · Colección · NUEVAS Sorgné

Mendoza: (0261) 4913139 • Cap.Fed.: (011) 4706-2302
E-mail: bodegac@arnet.com.ar • www.bodegacicchitti.com

Cicchitti

MARCELO SAIN, DEL AREA DE CONTROL DE LAVADO DE DINERO DEL GOBIERNO

"El blanqueo también es lavado"

POR CLAUDIO SCALETTA

En este reportaje con Cash, Sain dice que hay tres factores que facilitan el lavado en Argentina. Una gran economía negra, las fallas de supervisión y "un sistema político con financiamiento no transparente".

Ana D'Angelo

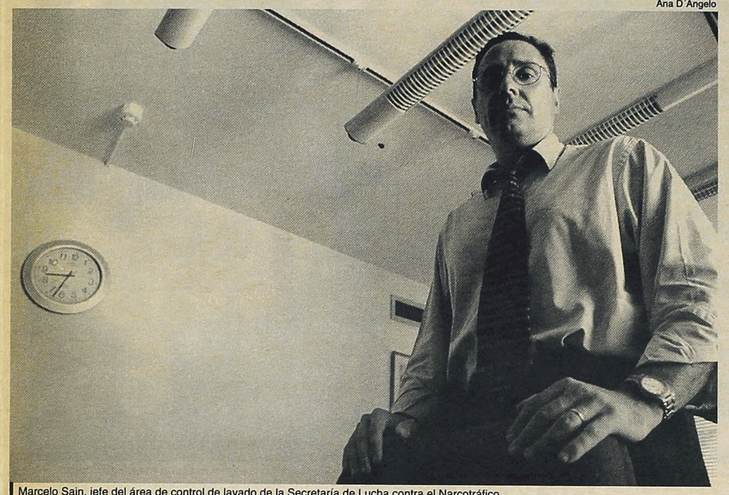

Marcelo Sain, jefe del área de control de lavado de la Secretaría de Lucha contra el Narcotráfico.

Marcelo Sain, responsable del área de prevención y control de lavado de dinero de la Secretaría de Lucha contra el Narcotráfico (Sedronar) no cuestiona de modo directo la continuidad de Pedro Pou al frente del Banco Central. Sin embargo, en diálogo con **Cash**, discrepó con la teoría del titular del máximo organismo de control del sistema financiero respecto de que el blanqueo proveniente de la evasión no representa una operación de lavado. Este joven funcionario que parece sentirse más cómodo en su perfil académico también destacó una realidad inquietante: en Argentina, el principal obstáculo en la lucha contra el lavado lo representa "la financiación poco transparente de la política", proceso orgánico a la consolidación, durante la década del 90, de una economía negra que hoy supera el 40 por ciento del producto. Este es el marco en el cual el sistema financiero local quintuplicó su tamaño.

–¿Cuál es la función de la Sedronar en materia de lavado de dinero?

–Lo que nosotros hacemos es estudiar y analizar eventuales operaciones de lavado y sugerirle al titular del Poder Ejecutivo medidas y mecanismos de prevención en la materia.

–¿Qué le han sugerido últimamente a De la Rúa?

–Hemos trabajado en tres líneas. La sanción de la ley antilavado, su reglamentación y en una política muy activa de inserción en los principales foros internacionales en la materia. En diciembre del año pasado conformamos el GAFI Sud, en el que hemos estado trabajando con Brasil y Colombia.

–¿Cuál fue el rol de la embajada de Estados Unidos en el proceso de sanción y reglamentación de la ley?

–Colaboró, cuando se lo solicitamos, en materia de asistencia técnica, de legislación comparada, en algunos seminarios; pero la ley fue una cuestión interna de Argentina.

–¿No recibieron ningún tipo de presión?

–No.

–¿Es lo mismo el lavado que el blanqueo?

–En este punto hay algunos aspectos que conviene aclarar. En todo el mundo, y no sólo a nivel local, existe un debate sobre esta diferenciación. Esto supone una distinción conceptual, con efectos en política criminal, que es la discriminación entre "dinero negro" y "dinero sucio". El primero sería el derivado de la evasión impositiva y el segundo el proveniente de las actividades criminales propiamente dichas. Existe doctrina internacional seria que afirma que el blanqueo no es lavado debido a la gran diferencia en el origen y en el último tramo del proceso de encubrimiento. En su origen, el dinero que viene de la evasión es generado por una actividad lícita y ocultado después al fisco con el objeto de evitar el pago de impuestos. En cambio, en el dinero que viene del narcotráfico, venta de armas, tráfico de personas, etc., existe una actividad criminal desde el principio. Además, en el tramo final, el dinero que proviene de la evasión vuelve a manos de su titular, en tanto que el que surge de actividades criminales vuelve a retroalimentar el ciclo delictivo. Esta es la gran diferenciación fenomenológica.

–¿Cuál es la posición de la Secretaría dentro de este debate?

–Personalmente creo que el blanqueo proveniente de la evasión debe ser considerado lavado. Por dos razones fundamentales. La primera es que, si bien la actividad de origen es lícita, evadir es un fraude. Esto significa que el acto inmediato anterior al proceso de lavado es un ilícito. El segundo punto importante –y en esto hay que prestar mucha atención en este momento institucional de la Argentina– es que todo el circuito de ocultamiento, legalización y legitimación del dinero proveniente de las actividades de evasión es generalmente el mismo que el del blanqueo de capitales derivado de las actividades criminales propiamente dichas. En el plano internacional todos los paraísos fiscales han surgido como consecuencia de la necesidad de canalización de los recursos de la evasión tributaria de los países centrales. Y estos mismos circuitos son los que después comenzaron a utilizarse para blanquear el dinero de las grandes organizaciones criminales internacionales. Esta realidad muestra claramente que las técnicas y los circuitos de blanqueo de capitales son los mismos cualquiera sea el origen del dinero.

Lavadito: "Creo que el blanqueo proveniente de la evasión debe ser considerado lavado. Todo el circuito de ocultamiento y legalización es el mismo".

–¿Cómo se manifiesta en Argentina esta realidad?

–Aquí hubo una consolidación de una economía negra. Entre un 30 y un 40 por ciento del producto no está fiscalizado por el Estado. Esta es la economía de la evasión fiscal, laboral y del contrabando. Y es claro que el sistema financiero argentino es el que corresponde a esta economía.

–¿Cuál es el delito que más recursos genera para el lavado?

–Sin lugar a dudas el más importante es la evasión tributaria. Durante los '90 también lo ha sido la corrupción y después el narcotráfico.

–¿Se conocen las cifras de la evasión?

–Es muy difícil poder estimarlas, pero ciertamente se trata de volúmenes importantes, desde el trabajo en negro, pasando por ganancias y bienes personales, al contrabando. Pero este dinero existe en la economía argentina, mueve riquezas y factores productivos que por algún lado hay que pasarlos.

–¿Por qué entonces la evasión no está entre los delitos fuente a ser investigados por la Unidad de Inteligencia Financiera?

–Porque el legislador consideró que no era un delito grave. Esto es la voluntad del legislador, no lo hizo el Gobierno. No obstante, en la legislación comparada de los países más desarrollados es generalmente así. Se suele considerar a la evasión tributaria como una modalidad de encubrimiento calificado y no de lavado propiamente dicho.

–La legislación preventiva contra el lavado está hoy en línea con la de los países más avanzados, ¿por qué el lavado parece ser una actividad sencilla en Argentina?

–Hay que considerar que durante la década del 90 en el sistema bancario argentino se quintuplicaron los depósitos. Al mismo tiempo se quintuplicaron también los créditos. También cambió la composición debido a la apertura y desregulación del mercado. Se pasó de depósitos fundamentalmente en pesos a depósitos en dólares. Lo mismo sucedió con la composición del crédito. Entonces el sistema creció, pero las normas sin un sistema institucional que dé cuenta de su gestión integral son letra muerta.

–¿Considera que hay un problema de gestión política?

–No sé si de gestión política, pero sí de administración dentro de los órganos de control y supervisión en áreas claves, como las del sistema bancario y de los mercados de valores. Cuando se observa que en los últimos 4 años de la década solamente hubo alrededor de 50 reportes de operaciones sospechosas, la conclusión es que, o en la Argentina no hubo lavado de dinero o, si lo hubo, no existieron mecanismos de control eficientes pese a contar con normas de punta.

–Además, de esos reportes de operaciones sospechosas solo una parte ínfima terminaron en la Justicia.

–En ese punto estamos en línea con los parámetros internacionales. Si bien hay pocas denuncias, también ocurre que la Justicia probablemente tenga una mora en su capacidad de investigación de delitos complejos. Por falta de capacidad, de estructura básica de trabajo para la investigación, falta de voluntad o impericia de algunos magistrados.

–¿Cuáles son, en síntesis, los factores que dificultan el combate contra el lavado?

–Hay tres factores. Hablamos de una economía negra consolidada, un sistema institucional en los años 90 con ciertas deficiencias en la supervisión y el control de este tipo de delitos y, para ser honestos en la calificación, la tercera pata de esta historia es un sistema político con financiamiento no transparente. Esta es la herencia recibida por la actual administración y una combinación embromada.

–¿Cómo calificaría el desempeño del Banco Central?

–A mi entender durante los años 90 estructuró un buen cuerpo normativo, pero no un cuerpo integral de control de la aplicación de esas normas. Entonces el resultado tiene que ver con estas cuestiones que estamos presenciando en estos días. Pero cambió mucho el tono. A lo largo del año 2000 y lo que va de 2001 existieron alrededor de 80 denuncias de operaciones sospechosas, casi el doble que en los cuatro años anteriores.

–¿Generadas por el BCRA o por los bancos?

–Mayoritariamente por los bancos.

–¿Habría un mejor control si la conducción política del Central fuese otra?

–Creo que no.

–¿O sea que Pedro Pou no tiene que irse?

–Yo no digo que Pou deba irse o quedarse. En todo caso, hay mecanismos institucionales para definirlo. Lo que hay que hacer es poner todo al servicio de la Justicia y del Congreso para que se investigue el desempeño no sólo del titular, sino de todos los mecanismos de control del BCRA. ■

Lavado
evasión

■ Marcelo Sain, responsable del área de prevención y control de lavado de dinero de la Secretaría de Lucha contra el Narcotráfico (Sedronar), no cuestiona frontalmente la continuidad de Pedro Pou en el Banco Central.

■ Pero, contra la teoría de Pou, dice que las operaciones de blanqueo de dinero negro deben ser tratadas de la misma forma que el lavado de dinero proveniente de actividades ilegales.

■ Más aún, asegura que en Argentina la fuente de recursos más grande del lavado de dinero proviene de la evasión tributaria. "Durante los 90 también lo ha sido la corrupción y después el narcotráfico", agrega.

OPINION POR MANUEL GONZÁLEZ SANTALLA*

Los deberes económicos del Frepaso

Nuestro país ha sufrido en los últimos años los efectos de las políticas neoliberales. Menem y Cavallo han sido los ejecutores de un modelo económico de exclusión, concentración y desindustrialización bajo los postulados teóricos del neoliberalismo. Así el Estado se desentendió de los trabajadores, de las pequeñas y medianas empresas y se permitió que sectores minoritarios de poder económico manejaran los destinos del país.

Las consecuencias de este modelo que tanto daño le produce a la Argentina son 14 millones de personas excluidas (casi un tercio de nuestra población), desocupados sin la mínima ayuda del Estado, inseguridad creciente y falta de oportunidades de progreso para todos los sectores sociales.

Muchas veces se nos quiere transmitir desánimo respecto de las posibilidades de cambiar este modelo. Se nos dice que la globalización impone restricciones insalvables a la voluntad nacional y que muchas de las penurias que enfrentamos son consecuencias ineludibles del actual orden internacional.

En este sentido, participé junto al intendente de Avellaneda, Oscar Laborde, del Foro Social Mundial realizado en Porto Alegre.

La generación de riqueza sustentable en el tiempo pero con una justa distribución de la misma fue el eje central de análisis. Al mismo tiempo se evaluó la necesidad de profundizar la democracia formal y real como manera de asegurar la equidad económica.

Quedó claro la existencia de un consenso internacional sobre la perversidad del neoliberalismo y su funcionalidad para los sectores de grandes empresas y en particular para los acreedores internacionales y los bancos extranjeros.

Siempre existieron, en la historia de los países, intereses poderosos que intentaron presionar pero dependió de la fuerza política y social conseguir contrarrestarlos.

Pero va ganando terreno en el escenario internacional la certeza de que modelos como los que implementaron Menem y Cavallo en la Argentina son un fracaso para la gente y sólo sirven para facilitar negocios turbios, como por ejemplo el lavado que ahora conocemos más en detalle.

Cambiar este modelo nefasto es posible y además de ser posible tenemos la obligación ética de realizarlo. Este debe ser el principal compromiso de la Alianza y de todos los sectores políticos con un sentido nacional. Un modelo económico honesto, que sirva para beneficiar a la gente, será el paso más importante para empezar a hacer más transparente la política argentina. Sin duda creo que en este camino, el Frepaso debiera, ante la emergencia social que vivimos y para ser coherente con sus principios, centrar sus propuestas en establecer un ingreso digno para todos los jefes de familia desocupados, que se financie con un aumento de las cargas sociales de los sectores privilegiados durante el Plan de Convertibilidad.

* Vicepresidente del Frente Grande Avellaneda.

L AREA DE CONTROL DE LAVADO DE DINERO DEL GOBIERNO

nqueo también es lavado"

En este reportaje con **Cash**, Sain dice que hay tres factores que facilitan el lavado en Argentina. Una gran economía negra, las fallas de supervisión y "un sistema político con financiamiento no transparente".

Ana D´Angelo

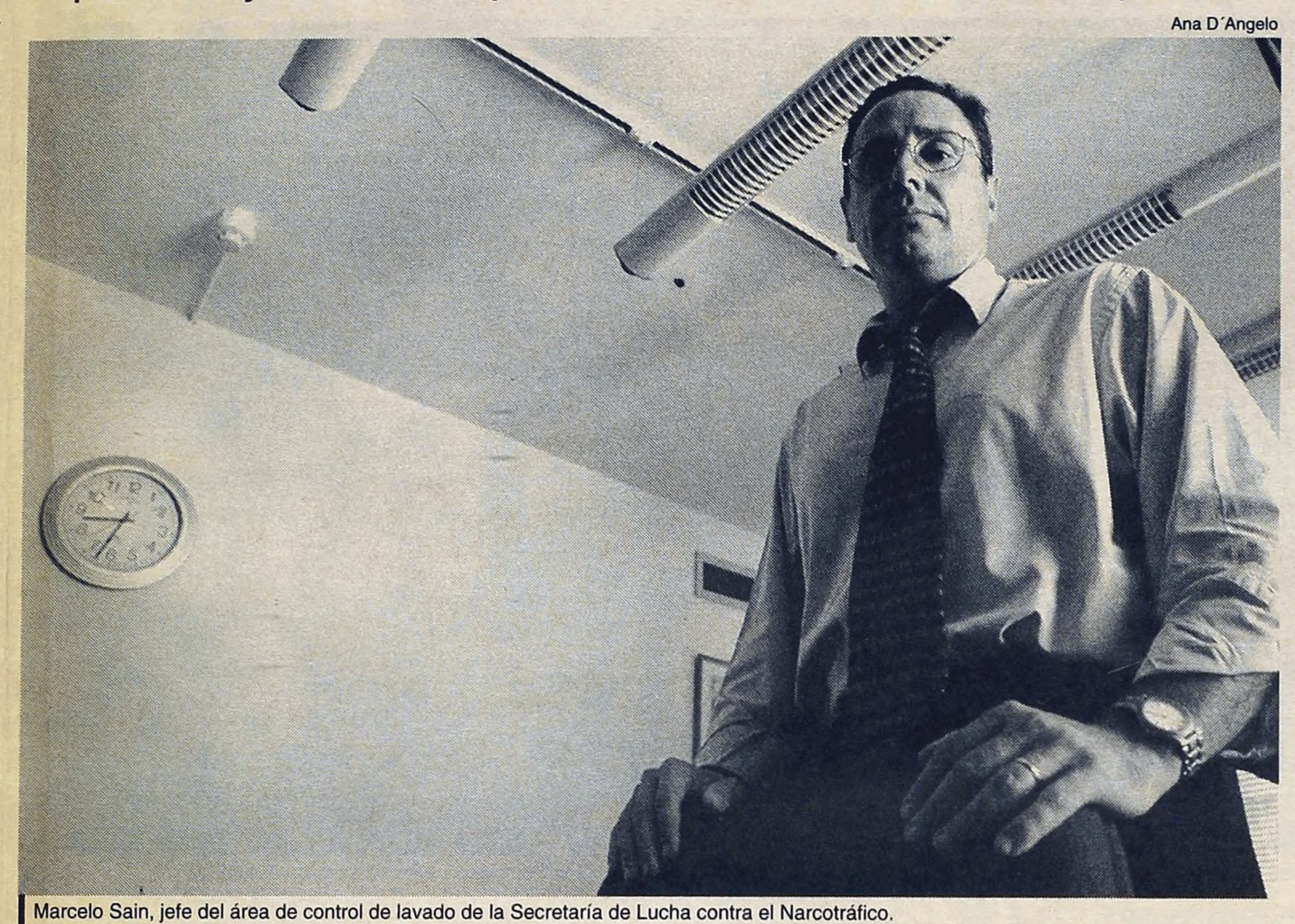

Marcelo Sain, jefe del área de control de lavado de la Secretaría de Lucha contra el Narcotráfico.

gran diferenciación fenomenológica.

–¿Cuál es la posición de la Secretaría dentro de este debate?

–Personalmente creo que el blanqueo proveniente de la evasión debe ser considerado lavado. Por dos razones fundamentales. La primera es que, si bien la actividad de origen es lícita, evadir es un fraude. Esto significa que el acto inmediato anterior al proceso de lavado es un ilícito. El segundo punto importante –y en esto hay que prestar mucha atención en este momento institucional de la Argentina– es que todo el circuito de ocultamiento, legalización y legitimación del dinero proveniente de las actividades de evasión es generalmente el mismo que el del blanqueo de capitales derivado de las actividades criminales propiamente dichas. En el plano internacional todos los paraísos fiscales han surgido como consecuencia de la necesidad de canalización de los recursos de la evasión tributaria de los países centrales. Y estos mismos circuitos son los que después comenzaron a utilizarse para blanquear el dinero de las grandes organizaciones criminales internacionales. Esta realidad muestra claramente que las técnicas y los circuitos de blanqueo de capitales son los mismos cualquiera sea el origen del dinero.

> **Lavadito:** "Creo que el blanqueo proveniente de la evasión debe ser considerado lavado. Todo el circuito de ocultamiento y legalización es el mismo".

–¿Cómo se manifiesta en Argentina esta realidad?

–Aquí hubo una consolidación de una economía negra. Entre un 30 y un 40 por ciento del producto no está fiscalizado por el Estado. Esta es la economía de la evasión fiscal, laboral y del contrabando. Y es claro que el sistema financiero argentino es el que corresponde a esta economía.

–¿Cuál es el delito que más recursos genera para el lavado?

–Sin lugar a dudas el más importante es la evasión tributaria. Durante los '90 también lo ha sido la corrupción y después el narcotráfico.

–¿Se conocen las cifras de la evasión?

–Es muy difícil poder estimarlas, pero ciertamente se trata de volúmenes importantes, desde el trabajo en negro, pasando por ganancias y bienes personales, al contrabando. Pero este dinero existe en la economía argentina, mueve riquezas y factores productivos que por algún lado hay que pasarlos.

–¿Por qué entonces la evasión no está entre los delitos fuente a ser investigados por la Unidad de Inteligencia Financiera?

–Porque el legislador consideró que no era un delito grave. Esto es la voluntad del legislador, no lo hizo el Gobierno. No obstante, en la legislación comparada de los países más desarrollados es generalmente así. Se suele considerar a la evasión tributaria como una modalidad de encubrimiento calificado y no de lavado propiamente dicho.

–La legislación preventiva contra el lavado está hoy en línea con la de los países más avanzados, ¿por qué el lavado parece ser una actividad sencilla en Argentina?

–Hay que considerar que durante la década del 90 en el sistema bancario argentino se quintuplicaron los depósitos. Al mismo tiempo se quintuplicaron también los créditos. También cambió la composición debido a la apertura y desregulación del mercado. Se pasó de depósitos fundamentalmente en pesos a depósitos en dólares. Lo mismo sucedió con la composición del crédito. Entonces el sistema creció, pero las normas sin un sistema institucional que dé cuenta de su gestión integral son letra muerta.

–¿Considera que hay un problema de gestión política?

–No sé si de gestión política, pero sí de administración dentro de los órganos de control y supervisión en áreas claves, como las del sistema bancario y de los mercados de valores. Cuando se observa que en los últimos 4 años de la década solamente hubo alrededor de 50 reportes de operaciones sospechosas, la conclusión es que, o en la Argentina no hubo lavado de dinero o, si lo hubo, no existieron mecanismos de control eficientes pese a contar con normas de punta.

–Además, de esos reportes de operaciones sospechosas solo una parte ínfima terminaron en la Justicia.

–En ese punto estamos en línea con los parámetros internacionales. Si bien hay pocas denuncias, también ocurre que la Justicia probablemente tenga una mora en su capacidad de investigación de delitos complejos. Por falta de capacidad, de estructura básica de trabajo para la investigación, falta de voluntad o impericia de algunos magistrados.

–¿Cuáles son, en síntesis, los factores que dificultan el combate contra el lavado?

–Hay tres factores. Hablamos de una economía negra consolidada, un sistema institucional en los años 90 con ciertas deficiencias en la supervisión y el control de este tipo de delitos y, para ser honestos en la calificación, la tercera pata de esta historia es un sistema político con financiamiento no transparente. Esta es la herencia recibida por la actual administración y una combinación embromada.

–¿Cómo calificaría el desempeño del Banco Central?

–A mi entender durante los años 90 estructuró un buen cuerpo normativo, pero no un cuerpo integral de control de la aplicación de esas normas. Entonces el resultado tiene que ver con estas cuestiones que estamos presenciando en estos días. Pero cambió mucho el tono. A lo largo del año 2000 y lo que va de 2001 existieron alrededor de 80 denuncias de operaciones sospechosas, casi el doble que en los cuatro años anteriores.

–¿Generadas por el BCRA o por los bancos?

–Mayoritariamente por los bancos.

–¿Habría un mejor control si la conducción política del Central fuese otra?

–Creo que no.

–¿O sea que Pedro Pou no tiene que irse?

–Yo no digo que Pou deba irse o quedarse. En todo caso, hay mecanismos institucionales para definirlo. Lo que hay que hacer es poner todo al servicio de la Justicia y del Congreso para que se investigue el desempeño no sólo del titular, sino de todos los mecanismos de control del BCRA. ■

Lavado evasión

■ Marcelo Sain, responsable del área de prevención y control de lavado de dinero de la Secretaría de Lucha contra el Narcotráfico (Sedronar), no cuestiona frontalmente la continuidad de Pedro Pou en el Banco Central.

■ Pero, contra la teoría de Pou, dice que las operaciones de blanqueo de dinero negro deben ser tratadas de la misma forma que el lavado de dinero proveniente de actividades ilegales.

■ Más aún, asegura que en Argentina la fuente de recursos más grande del lavado de dinero proviene de la evasión tributaria. "Durante los 90 también lo ha sido la corrupción y después el narcotráfico", agrega.

OPINION POR MANUEL GONZÁLEZ SANTALLA*

Los deberes económicos del Frepaso

Nuestro país ha sufrido en los últimos años los efectos de las políticas neoliberales. Menem y Cavallo han sido los ejecutores de un modelo económico de exclusión, concentración y desindustrialización bajo los postulados teóricos del neoliberalismo. Así el Estado se desentendió de los trabajadores, de las pequeñas y medianas empresas y se permitió que sectores minoritarios de poder económico manejaran los destinos del país.

Las consecuencias de este modelo que tanto daño le produce a la Argentina son 14 millones de personas excluidas (casi un tercio de nuestra población), desocupados sin la mínima ayuda del Estado, inseguridad creciente y falta de oportunidades de progreso para todos los sectores sociales.

Muchas veces se nos quiere transmitir desánimo respecto de las posibilidades de cambiar este modelo. Se nos dice que la globalización impone restricciones insalvables a la voluntad nacional y que muchas de las penurias que enfrentamos son consecuencias ineludibles del actual orden internacional.

En este sentido, participé junto al intendente de Avellaneda, Oscar Laborde, del Foro Social Mundial realizado en Porto Alegre.

La generación de riqueza sustentable en el tiempo pero con una justa distribución de la misma fue el eje central de análisis. Al mismo tiempo se evaluó la necesidad de profundizar la democracia formal y real como manera de asegurar la equidad económica.

Quedó claro la existencia de un consenso internacional sobre la perversidad del neoliberalismo y su funcionalidad para los sectores de grandes empresas y en particular para los acreedores internacionales y los bancos extranjeros.

Siempre existieron, en la historia de los países, intereses poderosos que intentaron presionar pero dependió de la fuerza política y social conseguir contrarrestarlos.

Pero va ganando terreno en el escenario internacional la certeza de que modelos como los que implementaron Menem y Cavallo en la Argentina son un fracaso para la gente y sólo sirven para facilitar negocios turbios, como por ejemplo el lavado que ahora conocemos más en detalle.

Cambiar este modelo nefasto es posible y además de ser posible tenemos la obligación ética de realizarlo. Este debe ser el principal compromiso de la Alianza y de todos los sectores políticos con un sentido nacional. Un modelo económico honesto, que sirva para beneficiar a la gente, será el paso más importante para empezar a hacer más transparente la política argentina. Sin duda creo que en este camino, el Frepaso debiera, ante la emergencia social que vivimos y para ser coherente con sus principios, centrar sus propuestas en establecer un ingreso digno para todos los jefes de familia desocupados, que se financie con un aumento de las cargas sociales de los sectores privilegiados durante el Plan de Convertibilidad.

* Vicepresidente del Frente Grande Avellaneda.

EL "EFECTO ANIS" DESNUDA LA FRAGILIDAD ARGENTINA

Yo la peor de todas

La crisis en Turquía, como había ocurrido con las tormentas del sudeste asiático, Rusia y Brasil, volvió a dejar a la vista las debilidades de la Argentina, a pesar de hacer los deberes que le pide el mercado.

POR CLAUDIO ZLOTNIK

El diagnóstico de los financistas es que el "efecto anís" tendrá corta vida, y que las turbulencias quedarán, en todo caso, delimitadas a su país de origen. Sin embargo, la crisis en Turquía, tal como ya había ocurrido con las tormentas en el sudeste asiático, Rusia y Brasil, volvió a dejar a la vista de todos las debilidades de la Argentina, poniendo en duda la capacidad del país para atraer capitales desde el exterior. Las flaquezas quedaron expuestas en el salto del riesgo país, que volvió a dejar a la Argentina como la peor de todas.

No importa que Economía se esmere por hacer bien todos los deberes a los que se compromete con el Fondo. Tampoco que se expongan los 40 mil millones de dólares del blindaje. Ya es un clásico que cuando se desatan las tormentas, la Argentina queda peor parada que el resto de los emergentes. A fines de enero, en plena euforia por el otorgamiento del salvataje multimillonario, el riesgo argentino había caído por debajo del promedio del club de los emergentes: 660 puntos contra 676. Aun Brasil se situaba en una peor condición: su riesgo se había clavado en los 687 puntos.

Pero la crisis en Turquía deterioró la percepción que los financistas internacionales tienen de la Argentina, y el denominado riesgo país (medido por el índice EMBI, elaborado por el banco de inversión estadounidense J.P. Morgan) saltó por encima de los 700 puntos, cerrando la semana en torno de los 740. De esta manera, quedó por encima del riesgo promedio de los emergentes (726) y también del brasileño (727). Conclusión: en menos de un mes se consumió buena parte de los que se había avanzado con la novedad del blindaje. Y que la Argentina volvió a descender más escalones que el resto.

¿Qué significa este fuerte aumento del riesgo, aun por delante del de nuestros semejantes? Básicamente, que la Argentina no logra convencer de que podrá salir de la recesión en el corto plazo. Y, más aún, que a pesar de que el socorro financiero da garantías de solvencia para el próximo año, año y medio, persisten las dudas de los financistas de que Economía podrá hacer frente a los pagos de la deuda en el largo alcance.

En el fondo, la crisis turca dejó expuesta la fragilidad de la tesis oficial. Es decir, que el socorro financiero le daría inmunidad a la Argentina. Que la blindaría ante eventuales shocks externos. Que las inversiones extranjeras volverían con fuerza, las tasas de interés descenderían sensiblemente y, así, la economía repuntaría. Pero el efecto anís parece tumbar las expectativas de que esto ocurra y comience a dibujarse el círculo virtuoso. Aunque a esta altura, con el resultado parcial que está dejando la crisis en Turquía, convendría replantearse aquella teoría de la ortodoxia. C

Clásico: "No importa el blindaje. Ya es un clásico que cuando se desatan las tormentas, la Argentina queda peor parada que el resto de los emergentes".

AFP

Con la crisis de Turquía, el riesgo país argentino saltó por encima de los 700 puntos, cerrando la semana en torno de los 740.

■ **Novacash** es una nueva tarjeta de débito que salió al mercado para efectuar transacciones a través de Internet o vía telefónica. La tarjeta puede cargarse en distintos comercios de primera línea y ese dinero es depositado en un fideicomiso en el Banco Sudameris. El objetivo de Cardecom, la administradora del plástico, es emitir 3 millones de tarjetas en los próximos tres años.

■ **Gas Natural BAN** obtuvo una ganancia neta de 54,3 millones de pesos en el último año, un 19,1 por ciento por encima del resultado de 1999. En ese lapso, la cantidad de clientes se elevó en 35.534 (hasta 1.217.520).

■ **Repsol-YPF** descubrió un nuevo yacimiento de petróleo en el mar Mediterráneo, frente a las costas de Tarragona, España, que produjo en el período de prueba 8000 barriles por día de un crudo de excelente calidad. Está previsto que el nuevo pozo entre en producción a mediados de año.

ACCIONES

	PRECIO (en pesos) Viernes 16/02	Viernes 23/02	VARIACION (en porcentaje) Semanal	Mensual	Anual
ACINDAR	0.965	0.935	-3.1	-18.0	10.0
ATANOR	0.880	0.820	-6.8	-9.9	-7.8
BANSUD	1.300	1.390	6.9	-9.2	1.5
COMERCIAL DEL PLATA	0.095	0.092	-3.2	2.2	43.8
SIDERAR	2.850	2.610	-8.4	-18.2	5.7
SIDERCA	2.140	2.020	-5.6	-11.4	3.6
BANCO FRANCÉS	9.760	9.350	-4.2	-9.7	36.5
GRUPO GALICIA	1.840	1.710	-7.1	-17.4	14.8
INDUPA	0.485	0.475	-2.1	-11.6	2.2
IRSA	1.840	1.790	-2.7	-12.7	7.2
MOLINOS	1.870	1.660	-11.2	-14.9	-1.2
PEREZ COMPANC	1.690	1.600	-5.3	-12.6	3.9
RENAULT	0.555	0.580	4.5	-12.1	18.4
TELEFÓNICA DE ARG.	2.890	2.780	-3.8	-2.5	-11.8
TELECOM	3.830	3.590	-6.3	-19.9	23.1
TELEFÓNICA S.A.	16.500	16.150	-2.1	-15.0	2.6
T. DE GAS DEL SUR	1.480	1.480	0.0	-5.7	5.7
YPF	29.500	29.500	0.0	-3.3	0.3
INDICE MERVAL	483.150	460.410	-4.7	-13.6	10.5
INDICE GENERAL	16717.670	16210.530	-3.0	-10.2	0.9

Fuente: Instituto Argentino de Mercado de Capitales.

TASAS

	VIERNES 16/02 en $	en u$s	VIERNES 23/02 en $	en u$s
	% anual		% anual	
PLAZO FIJO A 30 DÍAS	6,4	6,1	6,7	5,9
PLAZO FIJO A 60 DÍAS	9,1	6,5	9,1	6,5
CAJA DE AHORRO	2,7	2,7	2,7	2,7
CALL MONEY	5,8	5,6	5,5	5,4

Nota: Todos los valores son promedios de mercado y para los plazos fijos se toma la tasa que reciben los pequeños y medianos ahorristas.

Fuente: Banco Central.

ME JUEGO

ERICH MONES RUIZ analista del BankBoston

Crisis en Turquía
– No creo que las turbulencias vayan a afectar seriamente a la Argentina. Los dos países son muy diferentes (básicamente, el sistema financiero argentino es muy sólido) y la única analogía que muestran es el hecho de haber recibido un blindaje financiero. Lo que sí quedó en claro es que, tras recibir el auxilio financiero, no hay margen de maniobra para equivocarse. Y, desde el punto de vista político, Turquía se equivocó. El efecto contagio sobre la Argentina será leve, y no habrá problemas como en noviembre, cuando las tasas de interés se desbocaron.

Problemas
– El único problema que percibo es que puede retrasarse el ingreso de capitales desde el exterior porque, bajo el nuevo contexto internacional, los inversores se moverán con mucha cautela. Creo que, más que Turquía, la Argentina se verá afectada por la marcha económica en los Estados Unidos y los ocasionales ruidos políticos internos. No hay que esperar que las turbulencias impacten como en los casos de las caídas de los países asiáticos, Rusia y Brasil. En aquel momento hubo una fuerte caída en los precios de los commodities y un salto espectacular de las tasas de interés. Ahora, los efectos serán mucho menores.

Perspectivas
– Las acciones y los bonos se van a recuperar en la medida en que la economía muestre una recuperación. Y creo que ello ocurrirá hacia el segundo trimestre del año. Mientras tanto, los activos financieros se moverán al compás de lo que ocurra en Turquía, Estados Unidos y con la política en el ámbito local.

Tasa internacional
– Todavía no se puede predecir lo que hará la Reserva Federal a mediados de marzo. Habrá que estar atentos a los próximos indicadores, en especial la evolución de los costos laborales y la confianza de los consumidores. No creo que haya un cambio de tendencia en la tasa sólo tomando en cuenta el rebrote inflacionario.

Recomendación
– Prefiero los bonos a los plazos fijos. Las Letes son una buena opción.

INFLACION

(EN PORCENTAJE)

FEBRERO 2000	0.8
MARZO	0.0
ABRIL	-0.5
MAYO	-0.1
JUNIO	-0.4
JULIO	-0.2
AGOSTO	0.4
SEPTIEMBRE	-0.2
OCTUBRE	-0.2
NOVIEMBRE	-0.5
DICIEMBRE	-0.1
ENERO 2001	"0,1"

Inflación acumulada últimos 12 meses: -1.5 %

DEPOSITOS

SALDOS AL 21/02 –EN MILLONES–

	EN $	EN U$S
CUENTA CORRIENTE	10.932	986
CAJA DE AHORRO	7.980	5.445
PLAZO FIJO	12.668	44.763
TOTAL $ + U$S	82.774	

Fuente: Banco Central.

RESERVAS

SALDOS AL 21/02 –EN MILLONES–

	EN U$S
ORO Y DIVISAS	26.803
TITULOS	1.367
TOTAL RESERVAS BCRA	28.170
CIRCULACION MONETARIA	13.378

JAPON VA CAYENDO EN LA RECESION

Mal de muchos y sin consuelo

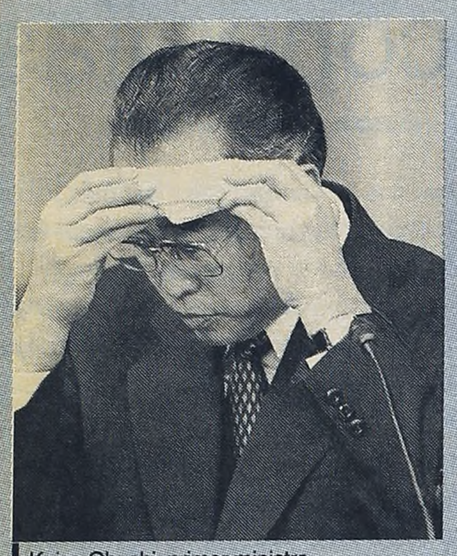

Keizo Obuchi, primer ministro.

POR RAÚL DELLATORRE

En las últimas semanas, la economía japonesa no hizo más que acumular signos de desaceleración. Ya no se trata de simples previsiones acerca del impacto que podría tener domésticamente los problemas de recesión en otras latitudes, sino que ya hay efectos concretos adentro de las fronteras. El drástico recorte a las tasas de interés –al 0,15 por ciento anual– es un intento por imprimir liquidez y generar un rebote en las ventas, y a la vez abrir una ventana al rescate de una importante cantidad de créditos incobrables que amenazan con arrastrar a la banca a una debacle.

En el informe mensual divulgado una semana atrás, el Banco de Japón advirtió sobre el peligro de una mayor desaceleración, promovida por la retracción de otros mercados. Pocos días después, el miércoles último, el gobierno informaba el primer déficit comercial mensual en cuatro años, correspondiente a los datos de enero. El desequilibrio de 824 millones de dólares en el intercambio comercial del primer mes del año revela que las exportaciones niponas no lograron quedar al margen de los efectos de la desaceleración en Estados Unidos y de los esfuerzos de los demás países asiáticos por equilibrar sus propias balanzas.

Los envíos a Estados Unidos se redujeron en más de un cinco por ciento, lo que pone de manifiesto en qué forma la potencia norteamericana está trasladando a sus socios comerciales el impacto de su propia desaceleración. El índice de producción industrial muestra un peligroso amesetamiento a partir de octubre, después de un crecimiento casi sin interrupción desde mediados de 1998, después de que el país saliera de la anterior recesión. Recién el mes próximo se conocerán los datos del producto bruto interno correspondientes al cuarto trimestre, esperados con ansiedad por los analistas. El tercer trimestre arrojó una caída interanual del 0,6 por ciento, por lo que un nuevo descenso sería juzgado técnicamente como recesión.

Un dato más sumó inquietud en la última semana: la quiebra de la empresa semiestatal Phoenix Resort, propietaria del complejo turístico Seagaia. Esta y otras sociedades fundadas por el gobierno y el sector privado en conjunto durante la época de la "burbuja económica", en los años '80, ahora se enfrentan al riesgo cierto de una bancarrota. El propósito entonces había sido reeactivar las economías regionales. Pero la situación actual muestra que los inversores no están dispuestos a continuar aportando fondos para sostenerlas. La crisis de las empresas mixtas reveló otra falla de constitución de estos emprendimientos: la ausencia de una delimitación clara entre las responsabilidades del capital privado y el sector público. Es una de las tantas experiencias que dejan los períodos de crisis.

TITULOS PUBLICOS	PRECIO		VARIACION (en porcentaje)		
	Viernes 16/02	Viernes 23/02	Semanal	Mensual	Anual
BOCON I EN PESOS	136.000	137.600	1.2	0.4	2.8
BOCON I EN DOLARES	132.000	133.000	0.8	0.3	2.1
BOCON II EN PESOS	117.800	116.250	-1.3	-1.5	2.3
BOCON II EN DOLARES	129.100	129.100	0.0	-0.7	2.4
BONOS GLOBALES EN DOLARES					
SERIE 2017	93.800	92.150	-1.8	-3.7	-3.0
SERIE 2027	87.700	85.450	-2.6	-4.6	2.4
BRADY EN DOLARES					
DESCUENTO	79.125	77.500	-2.1	-2.6	2.0
PAR	71.625	69.750	-2.6	-1.9	1.1
FRB	92.000	91.250	-0.8	-1.2	0.6

Los precios son por la lámina al 100 por ciento de su valor sin descontar las amortizaciones y rentas devengadas.

Fuente: Instituto Argentino de Mercado de Capitales.

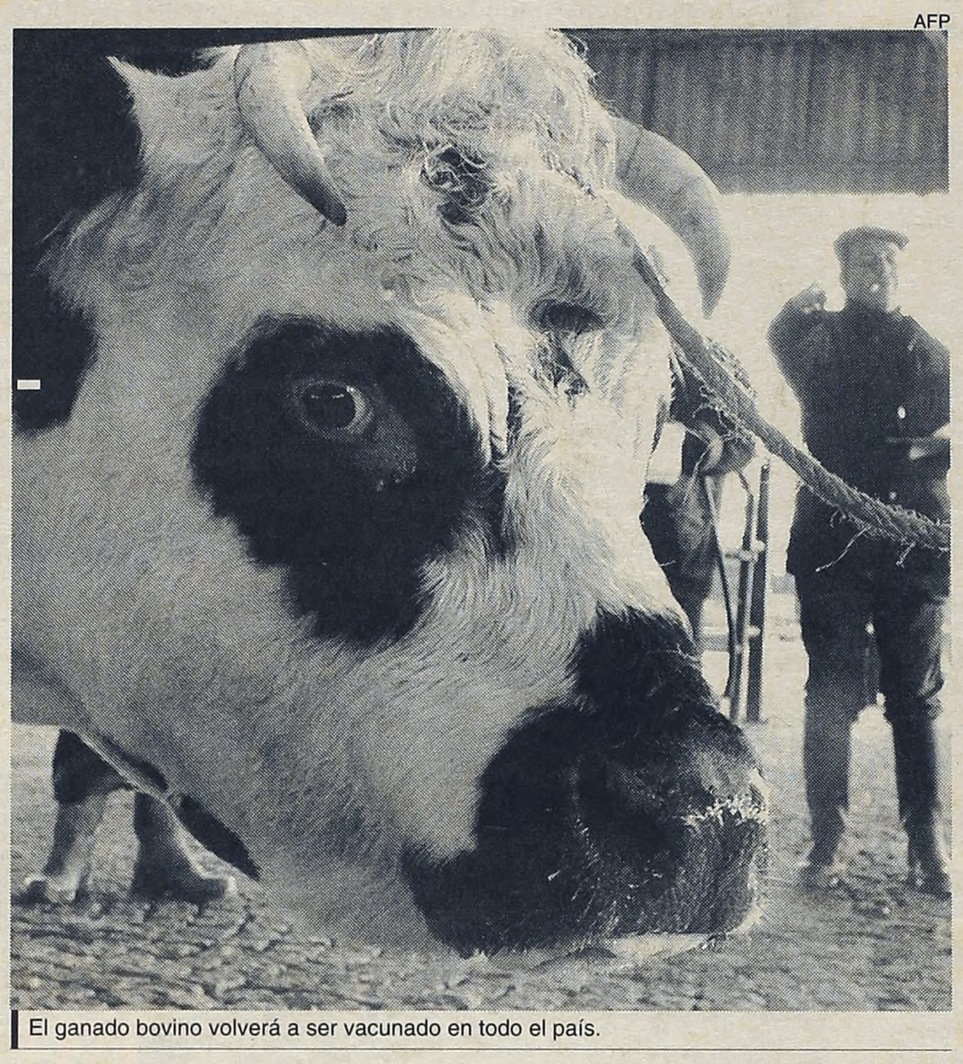

AFP

El ganado bovino volverá a ser vacunado en todo el país.

VOLVIO EL FANTASMA DE LA AFTOSA

No existe, pero que la hay, la hay

POR ALDO GARZON

El Gobierno dice que no hay aftosa en el país, pero se volverá a la vacunación en distintas regiones. EE.UU. puede convertirse en árbitro.

Volver a vacunar la hacienda, aunque sea en una zona limitada del país, es el segundo golpe que recibe este gobierno, en sólo seis meses, en esa materia tan apta para las medias palabras como es la aftosa. Productores, industriales de la carne y funcionarios se han propuesto ignorar los ruidos molestos acerca de esta compleja cuestión. La Oficina Internacional de Epizootias le ha quitado el status de "libre de aftosa sin vacunación" a una región de la Argentina que no carece de importancia, ya que es aquella en que se agrupa la hacienda de invernada, donde se hace el novillo gordo. Y el Gobierno decidió que se volverá a vacunar en Formosa, norte del Chaco y Corrientes, parte de Santa Fe, noroeste de Buenos Aires, una porción considerable de Córdoba y norte de La Pampa. Sólo con estos dos elementos (recalificación de la OIE y revacunación), la pregunta que se puede hacer cualquiera es si realmente hay, o no, aftosa.

El Gobierno dice que no. Los e-mails anónimos (del tipo del Perro Negro, por ejemplo), que llegan todas las semanas a las redacciones, dicen que sí. Lo que faltan son pruebas. Pero abundan las apelaciones al ocultamiento patriótico (en el caso de que haya aftosa) o a la responsabilidad (si es que se trata de una siniestra conspiración de los laboratorios).

Como siempre, la verdad debe estar en la mesa del Gran Hermano. Pero a Estados Unidos –dicen algunos– no le debería importar mucho que la Argentina vuelva a vacunar. La razón es muy simple: Estados Unidos nunca refrendó el anterior status otorgado por la OIE y considera a la Argentina como libre de aftosa con vacunación, no sin ella.

El organismo nacional que debería clarificar la situación es el Senasa, a cargo de Víctor Machinea, primo del ministro. También aquí hay diferencia de opiniones. "El Senasa es un caos; sus principales funcionarios no tienen ni la más remota idea de la cantidad de hacienda que hay, ni de su movimiento, además de no hacer un adecuado control de vísceras en los frigoríficos", dice Dardo Chiesa, de Carbap.

Mario Raiteri, presidente de Coninagro, prefiere cargar las tintas en el antecesor de Víctor Machinea, Oscar Bruni, porque durante su gestión "trató de marginar a las entidades" y se embarcó en una limpieza interna de personal, descuidando los controles del Senasa.

Además, Raiteri es de los que piensan que fue por lo menos apresurado el pedido a la OIE para que certificara, el 24 de mayo pasado, la condición de libre de aftosa sin vacunación. Pero ha decidido darles crédito a las promesas de la actual gestión del Senasa y esperar que todo salga bien.

El Gobierno señala, por boca del titular de Agricultura, Antonio Berhongaray, que el retorno a la vacunación es una medida preventiva. En otras palabras, si hay aftosa, debe estar en Paraguay o en algún otro país vecino, pero aquí no hay actividad virósica.

De paso, se está blanqueando la actividad de vacunación que desde diciembre llevaban adelante las provincias, a pesar de que todavía existe una ley que prohíbe vacunar. La última vacuna la puso Menem, en un "show político" del que Coninagro se negó a participar.

Si ocurriera la desgracia de que el Gobierno careciera de razón y hubiera, realmente, aftosa, Estados Unidos se vería obligado a patear el tablero, especialmente si enfrenta una presión mediática. Algunos ya tienen los números del desastre: el novillo que hoy está a 80 o 90 centavos el kilo se derrumbaría a 50 o 55. ■

■ La Secretaría de Agricultura estimó "una producción record" de soja para la actual campaña, a partir de una superficie implantada 16 por ciento superior a la campaña anterior. En función de ello, el volumen a cosechar podría alcanzar a 24,8 millones de toneladas.

■ La Argentina cuenta con un stock vacuno algo inferior a los 49 millones de cabezas, según el relevamiento efectuado por el Indec. Al 30 de junio pasado, el país contaba con 48,7 millones de cabezas.

■ El Ministerio de Economía evalúa la posibilidad de rebajar los aportes patronales al sector frutihortícola, especialmente para el Alto Valle de Río Negro. El tema está a estudio de los técnicos de Economía, por órdenes impartidas por el ministro José Luis Machinea.

¿Sale de vacaciones?
Entre antes a este Banco
Tte. Gral. Juan D. Perón 332 | Capital Federal

Si está programando sus vacaciones, visite una filial del Banco Municipal de La Plata. Obtendrá las mejores soluciones para que Ud. y su familia disfruten sin inconvenientes.

■ TARJETAS DE CRÉDITO
■ CAJEROS AUTOMATICOS
■ CAJAS DE SEGURIDAD
■ SEGUROS

depto. de comunicación • diseño noemi binda

Banco Municipal de La Plata EL BANCO DE LA REGION

E-CASH de lectores

SOBRE LA CONVERTIBILIDAD

Una devaluación puede hacerse de dos maneras: a) Modificando el tipo nominal de cambio (la paridad 1 a 1) y dejando que los distintos factores económicos, de acuerdo con su poder dentro del sistema, adecuen sus precios relativos. b) Dejamos como está el tipo nominal de cambio y modificamos algunos de los factores económicos que generan costo argentino.

Todo el sector productivo nacional ha invertido en tecnología y ha reorganizado sus estructuras para lograr la eficiencia que le posibilite sobrevivir. Por lo tanto, el costo que le corresponde administrar al sector privado está en orden. Este proceso debería haber sido similar en lo que respecta al sector público, debido a que la presión tributaria y los servicios prestados por el estado son parte muy importante del costo de cualquier producto o servicio nacional.

Evidentemente no fue así. Hay mayor carga impositiva e ineficiencia en prácticamente todo lo que le compete al Estado. Si suponemos que entre ineficiencia y corrupción se escapa un ¿25 por ciento? del presupuesto, quiere decir que podemos reducir en un buen porcentaje nuestro costo argentino. En mi opinión, sería mejor apuntar a eso y no a una devaluación nominal debido a que seguiríamos disfrazando la ineficiencia del estado y aquellos que detenten mayor fuerza en el mercado serían los beneficiarios directos e inmediatos del hecho.

Por ejemplo: Con relación a los productos importados: si el Estado hiciera bien su trabajo sobre el contrabando, la subfacturación, los precios de dumping, etc. nuestros productos serían más competitivos. Si además la presión tributaria disminuyera, nuestras empresas serían rentables, el desempleo disminuiría y la actividad interna aumentaría.

Miguel A. Morra
DNI 12.742.144

Para opinar, enviar por carta a Belgrano 671, Capital, por fax al 4334-2330 o por e-mail a economía@pagina12.com.ar, no más de 25 líneas (1750 caracteres) para su publicación.

ENFOQUE

POR FEDERICO POLI Y MIGUEL PEIRANO

La falacia del riesgo país

La teoría del riesgo país, entendida como la idea de centrar fundamentalmente todos los esfuerzos de política económica en crear confianza externa para mejorar la cotización de los títulos de deuda pública y así producir un círculo virtuoso de baja de la tasa de interés local y aumento de la demanda agregada, se ha demostrado rápida y contundentemente fallida. Pocas veces la realidad ha sido tan demostrativa del equívoco de una teoría en una ciencia social. Ya el piloto automático había quedado sepultado tras la profunda recesión argentina (profundizada por la inacción y la reforma impositiva de la anterior gestión económica). Mientras, el mundo entero crecía a tasas significativas, olvidando las crisis de Asia y de Rusia.

Ahora se pretende responsabilizar al "ruido político" del pobre desempeño económico. Pareciera desconocerse que sucesos políticos relevantes existen siempre en todo el mundo y las economías sanas siguen su curso.

Estados Unidos vivió un affaire y supuestas mentiras de su presidente que pusieron en riesgo su continuidad por meses, luego existió una indefinición electoral que tuvo que ser resuelta por la Corte Suprema y ha tenido en su historia, y en los últimos años, todo tipo de escándalos y denuncias. Brasil ha tenido un presidente vinculado a la corrupción sistemática, con familiares inculpados y relacionados con muertes; ministros también ligados a ilícitos y un presidente como Cardoso que cuando logró reencaminar la economía tenía bajísimos niveles de popularidad. Pero así y todo, cuando los fundamentos lo justificaron la economía creció vertiginosamente. Chile ha tenido un duro conflicto social y político que duró meses y que culminó con el procesamiento del dictador Pinochet. España, banqueros vinculados con el poder presos, dirigentes políticos acusados de represión ilegal y, ya más atrás en el tiempo, intentos de alterar el orden constitucional. Italia ha visto caer gobiernos y gran parte de la clase política sospechada de corrupción.

Así se puede extender el análisis a todos los países y momentos históricos. Incluso puede decirse que la Argentina de los últimos años ha sido muy estable en términos políticos. Es evidente que la crisis económica que vivimos no es responsabilidad de las declaraciones de Eduardo Duhalde y Raúl Alfonsín sobre la deuda externa ni a la renuncia a la vicepresidencia de Carlos Alvarez o a la investigación de la diputada Elisa Carrió.

Obviamente, todos los factores inciden en la evolución económica pero no en forma determinante, menos aún pueden ser señalados como causantes de la crisis. Además, debe remarcarse que el "ruido político" no debe asignarse a quien exterioriza irregularidades sino a quien las genera.

Argentina tiene un problema económico sustentado en políticas que han fracasado y que deben dar paso a una reorientación de las medidas aplicadas. Es la economía la que no funciona, no podemos sobrevivir dependiendo de la confianza existente en el exterior para prestarnos fondos a tasas elevadísimas. Existen problemas de rentabilidad que exceden al propio sector productivo, ausencia de competitividad para exportar bienes con alto valor agregado y debilidad de la demanda interna. Es hora de debatir cómo encaminar el crecimiento. Casi 30 días duró superficialidad del blindaje y el inducido optimismo de la recuperación del euro, los commodities y la baja de tasas de interés.

El estancamiento afecta tanto a la gente como a los políticos que terminarán siendo víctimas de las víctimas del modelo. C

Des economías

POR JULIO NUDLER

"Los ricos se vuelven cada vez más ricos, y los pobres, más numerosos. Siempre hubo clases, pero hoy la brecha entre ricos y pobres es mucho más obvia. Tanto que existe una pobreza por código postal: el domicilio de una persona es un buen indicador de su situación económica, ya que se formaron bolsones de pobreza, donde el desempleo es maduro y virtualmente permanente." El autor de esta cita es Keith Suter y ella concierne a... ¡Australia!

Por suerte, en la Argentina también es muy útil el código postal para ganar una rápida idea de la fortuna o el infortunio de cualquier ciudadano. Si un individuo ostenta un CP como el 1425 ya tiene prácticamente asegurado el préstamo que desea o la tarjeta de crédito más exclusiva. También le tenderán la alfombra roja si alardea de CP del tenor de un 1018 o un 1128, por dar algún ejemplo.

¡Pero ay del desventurado que confiese algún CP del tipo 1439 o 1440! Porque no se puede vivir en Mataderos o Lugano y reclamar credibilidad. ¿A quién se le ocurre? No es simplemente un problema de calle. Con que el sujeto informe, v.gr., vivir sobre Sanabria no bastará en absoluto. Será insoslayable que añada el CP. Si se trata de un 1419 se le responderá con la sonrisa que merece un residente de lo mejor de Devoto. Pero si lo suyo es un 1407 ó un 1417, la mediocridad de Monte Castro o Floresta exigirá un ulterior análisis pormenorizado.

Es improbable que un oficial de crédito pierda su tiempo con un CP 1754, porque la nota de San Justo es más baja que la más grave de un contrabajo. Pero en cambio un 1640 le hará agua la boca. Las mansiones de Acassuso son siempre un buen colateral. Después están los CP ambiguos, como el 1828, porque con Banfield nunca se sabe. Lamentablemente, subsiste cierta confusión geográfica y hay tierras movedizas, sitios donde nuevos barrios de ricos expulsan a los pobres, y otros que éstos, y aun los indigentes, invaden como bárbaros. Franco Macri y Juan Navarro deberían reordenar y poner al día los CP. ¿Hay mejor señal de status que éste? C

EL BAUL DE MANUEL

POR M. FERNANDEZ LOPEZ

Moviendo el esqueleto

Cierta vez le pregunté a Sergio Bagú: "¿Cuánto tiempo más duraría el capitalismo? Me contestó que "aún no podía estimarse, pues estaba muy vigoroso y, entre los sistemas económicos que se habían dado en la humanidad, había demostrado ser el más potente movilizador de trabajo". Hoy, transcurridos más de treinta años de aquella entrevista, podría aventurar una versión personal, empírica y vernácula, de aquella respuesta. Si se comparan las condiciones económicas de una, dos o tres décadas atrás, se advierte que es necesario más trabajo para comprar el mismo nivel de vida que antes. Donde una familia mantenía a sus hijos con el trabajo de sus padres, hoy debe enviar más temprano a sus miembros menores a conseguir algo para ayudar. Donde el esposo mantenía a su mujer, hoy debe salir ésta a obtener un segundo salario. Donde antes los miembros mayores vivían con sus hijos y eran ayudados por ellos, hoy en muchos casos son los jubilados los que deben ayudar a los hijos. La experiencia cotidiana nos muestra a muchos más ancianos manejando taxis, a muchas más mujeres en tareas que antes eran exclusivas de hombres, muchos más niños ejerciendo algún tipo de trabajo eventual, y a muchos más jovencitos inventándose oficios para ganar algo (cortar el césped, repartir volantes). Es casi seguro que el hoy anciano ya estaba tras el volante del taxi diez o veinte años atrás; pero se le vinieron encima los años de retirarse y no pudo hacerlo, o se retiró en alguna otra actividad y tuvo que retornar al trabajo como tachero porque no le alcanzaba para vivir. Es asimismo seguro que jóvenes de unos 18 a 20 años que hoy nos ofrecen una propaganda, a esa edad, años atrás estaban iniciando una carrera o ejerciendo una actividad más formal. El hombre medio describe su propio drama diciendo que ahora trabaja el doble para apenas arañar el mismo nivel de vida que tenía antes. Desde luego, él no "come" su trabajo. Come "con" su trabajo, con lo que le aporta para adquirir bienes, que podrían ser más baratos si no estuvieran encarecidos por impuestos que integran su precio, y que, en definitiva, forman los ingresos públicos. ¿Adónde van los ingresos públicos? Un solo rubro tiene cobranza asegurada: la deuda externa, o sea, la ganancia del capital. De donde la colosal movilización de trabajo en los países periféricos es, en su mayor parte, transferida a los países centrales vía pagos de la deuda externa. C

Medios y fines

El hombre es prisionero de la cultura que mamó desde pequeño. En nuestra cultura, repugna pisotear al que está en desgracia, o no dar una mano al que se acaba de desplomar en la calle, o servirse de dinero mal habido. En otras culturas prevalecen la competencia y la rivalidad, y no se ve al otro como miembro de una misma comunidad. Algunas culturas admiten una predestinación a pertenecer al grupo de los elegidos o de los réprobos. Por tanto, no tiene sentido darle una mano a un réprobo, cuya condición como tal ya está fijada y es inamovible. El elegido sólo debe descifrar si en sus actos aparece algún signo de predestinación. El signo más claro de estar tocado por la mano de Dios es el éxito de un emprendimiento, y en el mundo moderno –el de los siglos más recientes– el éxito se mide por la ganancia pecuniaria. Si en un negocio se gana bien es porque Dios ve con buenos ojos a quien lo ejecuta. En tal cultura, el fin –la ganancia– es legitimado por el Supremo Hacedor; los medios son relativos, y en definitiva todos admisibles si permiten llegar al fin. No hay "dinerosucio", "tinto en sangre" o con olor a pis, sino simplemente dinero. Bill Gates, sin duda, es una de las personas más próximas a Dios. Al Capone no fue villano por obtener dinero a punta de pistola sino por no querer compartir una parte con el fisco. Como demostraron el inglés Richard Henry Tawney y el alemán Max Weber, el capitalismo se fundó en esta cultura. La misma, en apenas cuatro siglos desarrolló con gran sentido organizativo sendas "industrias" en las que el hombre fue un medio y la ganancia el fin: el colonialismo, la trata de esclavos, el exterminio de aborígenes y la especulación internacional. Todas ellas han dado muy buenos dividendos y en cada momento ni se admitió ponerlas en duda. Hoy mismo ni se puede empezar a dialogar sobre condonar la deuda externa de los países pobres o aplicar el impuesto Tobin a los movimientos de capital especulativo. Los países periféricos somos el desgraciado caído en la calle, los réprobos de la película. El llamado "pensamiento único" intenta persuadir a los réprobos de que ése es su destino ineluctable, que las deudas se pagan, que si el pan no alcanza para todas las bocas, debe reducirse el número de bocas. Nosotros, en cambio, pensamos que el mundo es uno sólo y en él debemos caber todos, y si algunos están poco cómodos, los más holgados deben estrecharse un poco y ceder algo a los demás. C