Boca le puso sal, pero todavía le falta pimienta
PÁGS. 6/7

Gaudio ganó el partido de su vida
PÁG. 9

SUPLEMENTO DE DEPORTES DE Página/12
LíBERO
26 DE MARZO DE 2001 • AÑO 3 • Nº 153

Gama S.A.: Negocios turbios en Córdoba
PÁG. 8

De la Hoya en carrera otra vez por el título
PÁG. 10

DyN

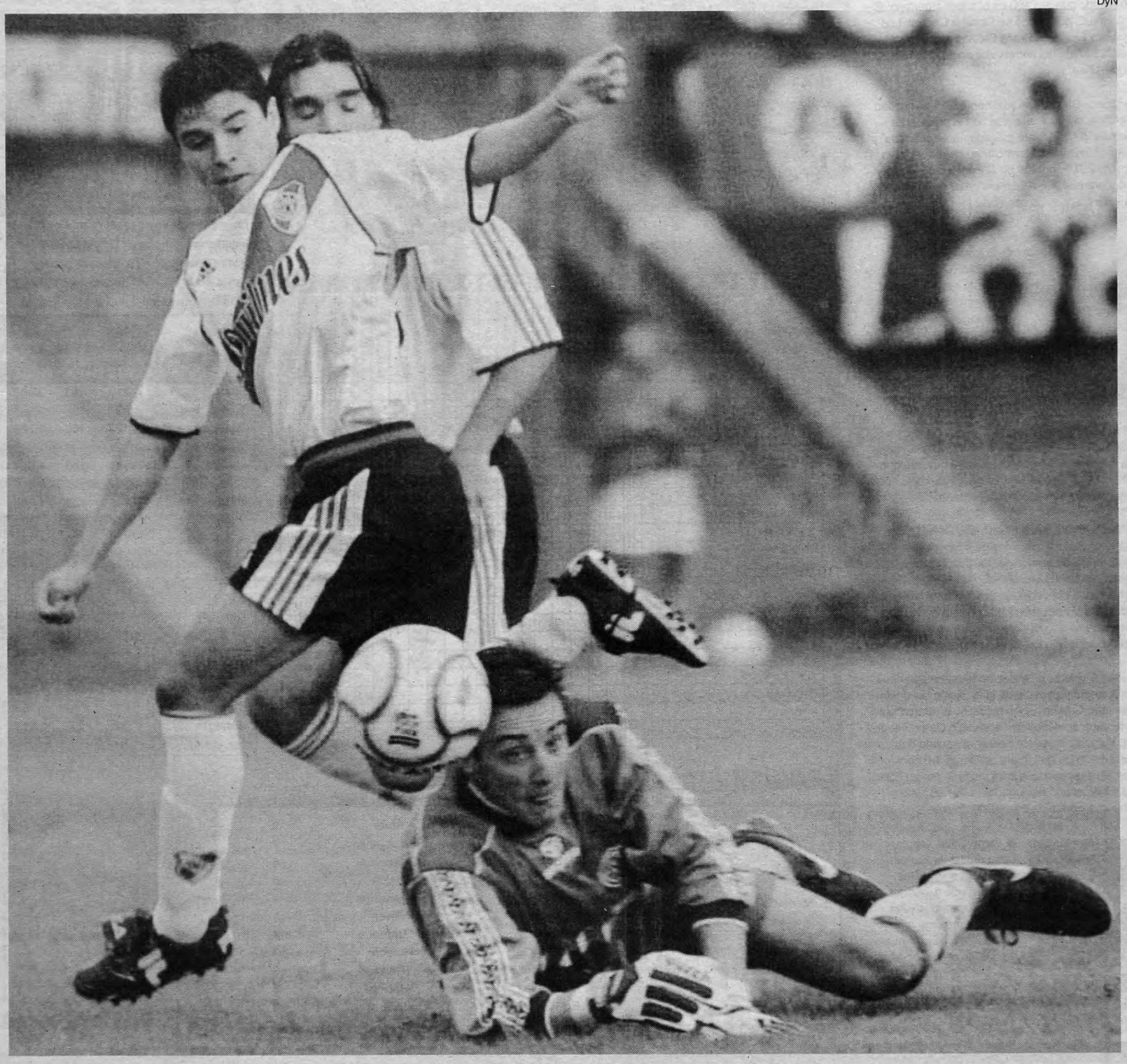

Con toques –como éste de Saviola sobre Campagnuolo para concretar el tercer tanto– y toque, el líder del Clausura venció 3-1 a San Lorenzo y sacó cinco puntos de ventaja, ya que perdieron sus principales perseguidores.

River toca y se va

Minuto 91

A. BARIJHO.

● "A Barijho todavía le falta tomar ritmo de partidos" opinó ayer Carlos Bianchi tras la victoria de Boca sobre el ex club del delantero boquense, Huracán. El capitán del Globito, Fabián Carrizo, opinó que "el partido fue parejo. No vi una gran ventaja de Boca hasta después del penal", apreció.

● Hernán Díaz cumplió frente a San Lorenzo su partido número 400 en el fútbol argentino. El "Hormiga", quien jugó en Rosario Central, Los Andes y Colón de Santa Fe, regresó a River tras la partida del entrenador riojano Ramón Angel Díaz.

● Néstor Gorosito, actualmente en Universidad Católica, dijo que su pelea con el presidente Fernando Miele "está prácticamente aclarada" y reiteró el deseo de terminar su carrera en San Lorenzo. "Mi contrato en Chile vence en junio y luego vendré a la Argentina", explicó el jugador, quien vio el partido con River en un palco con los directivos sanlorencistas.

G. MILITO.

● Gabriel Milito sufrió una lesión en la rodilla derecha, cuya gravedad se determinará hoy cuando se le realice una resonancia magnética. Milito, el máximo pilar de la defensa del equipo rojo, padeció la lesión a los 35 minutos del primer tiempo del partido contra Central y fue retirado de la cancha en una camilla. A raíz de lo inflamada que se encontraba la rodilla, la resonancia magnética fue pospuesta para hoy, aunque en el diagnóstico preliminar no se descarta que haya sufrido una lesión ligamentaria.

● "Lo lamento, muchachos", dijo Osvaldo Piazza a los periodistas antes de suspender la conferencia de prensa por los insultos de unos treinta hinchas que pretenden un cambio de rumbo en la dirección técnica. "Andate ladrón", "volvete a Vélez", fueron los gritos menos agresivos que se escucharon. "Nos dijo que no iba a renunciar", contó Esteban Cambiasso.

● Los dirigentes de Vélez no tomaron aún ninguna medida respecto de la situación del delantero Jairo Castillo, quien el jueves en Barranquilla tuvo un altercado con el técnico Oscar Tabárez, luego de que éste decidiera sacarlo del partido que los de Liniers perdieron 4-0 con Junior. Se especula que será multado por su actitud. El préstamo del jugador vence en junio y tiene una opción de 5.000.000 dólares.

J. ZANETTI.

● Jorge Oliva, representante de Javier Zanetti, reconoció que el Real Madrid inició gestiones para incorporar al jugador en la próxima temporada. "Ya hay un nuevo pedido de negociación por Zanetti de parte del Real Madrid, que lo tiene primero en su lista de preferencias para la próxima temporada", explicó.

Posiciones

Equipos	Pts	J	G	E	P	Gf	Gc	Local G	Local E	Local P	Visitante G	Visitante E	Visitante P
River	19	8	6	1	1	21	8	4	-	-	2	1	1
Argentinos	14	8	4	2	2	12	10	2	2	-	2	-	2
San Lorenzo	14	8	4	2	2	14	13	2	1	1	2	1	1
Colón	14	8	4	2	2	9	9	3	1	-	1	1	2
Unión	13	8	4	1	3	16	11	3	-	1	1	1	2
Talleres	13	8	4	1	3	14	10	3	-	1	1	1	2
Racing	12	8	3	3	2	9	8	2	1	1	1	2	1
Newell's	11	8	3	2	3	11	11	3	1	1	-	1	2
Estudiantes	11	8	3	2	3	12	13	3	-	1	-	2	2
Chacarita	11	8	3	2	3	7	10	1	1	2	2	1	1
Central	10	8	2	4	2	10	12	1	2	-	1	2	2
Almagro	9	8	2	3	3	9	10	1	1	2	1	2	1
Los Andes	9	8	2	3	3	9	10	2	2	-	-	1	3
Boca	9	8	2	3	3	9	11	1	2	1	1	1	2
Vélez	9	8	2	3	3	7	10	1	2	1	1	1	2
Belgrano	9	8	2	3	3	5	8	-	2	2	2	1	1
Gimnasia	8	8	2	2	4	9	10	1	1	2	1	1	2
Huracán	8	8	2	2	4	10	13	2	1	1	-	1	3
Independiente	8	8	2	2	4	6	9	2	1	1	-	1	3
Lanús	7	8	2	1	5	13	14	2	1	1	-	-	4

Resultados

GIMNASIA	0	1	RACING
LOS ANDES	4	2	VELEZ
NEWELL'S	1	0	ESTUDIANTES
CHACARITA	1	0	LANUS
BOCA	1	0	HURACAN
INDEPENDIENTE	0	0	CENTRAL
UNION	1	2	BELGRANO
SAN LORENZO	1	3	RIVER
ARGENTINOS	1	1	ALMAGRO
TALLERES	3	0	COLON

TORNEO APERTURA 2000

día X día

■ Local ■ Visitante

	Almagro	Argentinos	Belgrano	Boca	Central	Colón	Chacarita	Estudiantes	Gimnasia	Huracán	Independiente	Lanús	Los Andes	Newell's	Racing	River	San Lorenzo	Talleres	Unión	Vélez
Almagro		1-1		1-0	1-3		2-0				1-2		1-1				0-1	2-2		
Argentinos	1-1		2-0	2-2				2-1	2-1					1-2	2-0				0-3	
Belgrano		0-2		1-1			1-2				0-0		0-0				0-2	1-0	2-1	
Boca	0-1	2-2	1-1						1-0	1-0				2-2	1-2				1-3	
Central	3-1					0-0		0-3			4-2	0-0	1-4			1-1				1-1
Colón					0-0			1-1		3-1		2-1				0-3		0-3		2-0
Chacarita	0-2		2-1						0-1	0-0		1-0		2-1	2-2				0-3	
Estudiantes		1-2			3-0	1-1			2-1					0-1		2-6			2-1	1-1
Gimnasia		1-2		0-1			1-0	1-2						0-0	0-1		2-2		4-2	
Huracán				0-1	2-4	1-3	0-0				2-1		2-0				1-1	2-4		
Independiente	2-1		0-0		0-0					1-2		2-1				1-3				0-1
Lanús					4-1	1-2	0-1				1-2		1-2				4-5	2-1		0-0
Los Andes	1-1		0-0							0-2		2-1		1-2	2-2	0-2				4-2
Newell's		2-1		2-2			1-2	1-0	0-0				2-1				1-2		2-3	
Racing		0-2		2-1			2-2		1-0				2-2				2-0	0-1	0-0	
River					1-1	3-0		6-2			3-1		2-0				3-1	1-3		2-0
San Lorenzo	1-0		2-0						2-2	1-1		4-5		2-1	0-2	1-3				
Talleres	2-2		0-1			3-0				4-2		1-2			1-0	3-1				0-2
Unión		3-0	1-2	3-1			3-0	1-2	2-4					3-2	0-0					
Vélez					1-1	0-2		1-1			1-0	0-0	2-4			0-2		2-0		

Próxima fecha

• Se disputará entre el 30/3 al 2/4

Racing-Newell´s	Almagro-Unión
Estudiantes-Indep´te.	Belgrano-Gimnasia
River-Chacarita	Central-Talleres
Lanús-Boca	Vélez-San Lorenzo
Huracán-Argentinos	Colón-Los Andes

Descenso

EQUIPOS	PTS.	PJ.	PROM.
Boca	213	103	2,067
River	201	103	1,951
San Lorenzo	178	103	1,728
Gimnasia	159	103	1,543
Central	157	103	1,524
Talleres	151	103	1,466
Vélez	145	103	1,407
Colón	144	103	1,398
Independiente	143	103	1,388
Unión	143	103	1,388
Newell's	142	103	1,378
Chacarita	83	65	1,276
Huracán	34	27	1,259
Lanús	126	103	1,223
Estudiantes	124	103	1,203
Racing	123	103	1,194
Argentinos	116	103	1,126
Belgrano	109	103	1,058
Almagro	22	27	0,814
Los Andes	21	27	0,777

Expulsados

JUGADOR	EQUIPO
I. Moreno y Fabianesi	Central
S. González	Lanús
L. Medero	Colón
P. Michelini	San Lorenzo
N. Fernández	Unión
F. Domínguez	Vélez

Goleadores

JUGADOR	EQUIPO	TOTAL
M. Cardetti	**River**	9
B. Romeo	San Lorenzo	7
H. Brizuela	**Chacarita**	5
M. Donnet	Unión	5
E. Hurtado	**Argentinos**	4
J. Saviola	River	4
D. Tilger	**Unión**	4
S. Berti	Huracán	3
E. Coudet	**River**	3
M. Estévez	Racing	3
E. González	**Central**	3

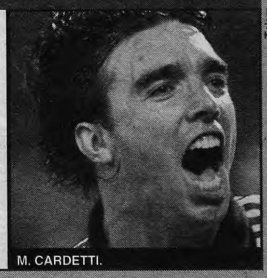
Telam
M. CARDETTI.

El burrito a la Selección

ARIEL ORTEGA.

Ariel Ortega fue convocado anoche para el partido que la Selección Argentina jugará el miércoles ante Venezuela, en River, por las Eliminatorias Sudamericanas para el Mundial 2002. El jugador de River se sumará hoy al plantel, que ayer entrenó por la mañana en Ezeiza y que a la noche quedó concentrado. Bajo la conducción de Marcelo Bielsa –junto a sus colaboradores Claudio Vivas y Javier Torrente– el grupo de futbolistas trabajó por espacio de una hora y media, de 9 a 10.30, realizando diversos trabajos, especialmente relevos defensivos y ensayos de centros a favor. Cristian González –la única duda de Bielsa– continúa la recuperación de una sinovitis del tendón aquiliano derecho y continuó con trabajos diferenciados bajo la supervisión del profesor Luis Bonini. Si no hay contratiempos, la Selección formará con Burgos; Vivas, Pochettino, Samuel; Zanetti, Simeone, Sorín, Verón, Ortega; Crespo, González. El seleccionado de Venezuela, que está desde el sábado en Buenos Aires, jugará un amistoso hoy a las 10, ante los suplentes de River.

Calientan las eliminatorias

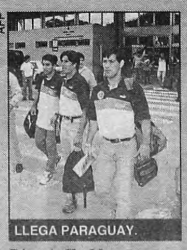
AFP
LLEGA PARAGUAY.

Las eliminatorias sudamericanas ya viven la undécima fecha. En Cali, Colombia terminó ayer su etapa preparatoria para el partido de mañana ante Bolivia. Luis García incluirá a Víctor Aristizábal para armar una formación ofensiva junto a Asprilla y Juan Pablo Angel. Bolivia llegó a Bogotá rodeada de optimismo. En Lima, unos trescientos hinchas peruanos recibieron con huevos e insultos al seleccionado chileno, que arribó desde Honduras para jugar mañana ante Perú. "Hemos venido a ganar", dijo Iván Zamorano. Paraguay llegó ayer a Montevideo (en la foto, Nelson Cuevas, Hugo Brizuela y Denis Caniza) y hoy realizará una práctica en Defensor Sporting, cuando se sumen al plantel José Luis Chilavert (de licencia) y Celso Ayala (que ayer jugó en River). En Uruguay, que se prepara en Punta del Este, la duda de Víctor Púa está entre Pandiani y Zalayeta para reemplazar al lesionado Alvaro Recoba. Por último, Brasil arribó ayer a Guayaquil con el plan de reducir los efectos de la altura de Quito, sede del partido del miércoles ante Ecuador, y adonde llegarán seis horas antes del encuentro.

Jorge Larrosa

La victoria de River en diez toques

Porque no toca el que quiere sino el que sabe tocar. Y ayer River supo hacerlo, en todas las variantes, desde las creativas hasta las más especuladoras, aunque cabe aclarar que tampoco es toque todo lo que parece. Hagamos el pase.

POR JUAN SASTURAIN

Ayer, River ganó muy bien un partido que se le facilitó desde el momento –o los momentos– en que se puso 3-1 y con un jugador más. Y por obvios méritos propios y falencias del rival. A partir de esa circunstancia –poco más allá de la media hora inicial de un partido que empezó bueno y vistoso–, se inauguró la hora del toque. Porque la impresión visual más inmediata fue que River "le dio un toque bárbaro" a San Lorenzo, que "lo paseó" y que pudo "pintarle la cara" con un par de goles más durante el segundo tiempo, siempre tocando. Vale la pena hilar fino.

1. El tocólogo. Definiciones, primero. El toque es el viejo "pase de primera" –abreviatura por "de primera intención"– que se incorporó tarde a nuestro fútbol como alternativa a dos formas ancestrales y antagónicas de utilización de la pelota: tenerla y gambetear, o pegarle con destino incierto. El toque de *prima* implica ganar un tiempo (no pararla) y tiene por supuesta finalidad apurar un traslado seguro con dos premisas: más o menos corto y por lo bajo. Pero no siempre River tocó igual. Sobre todo porque el toque argentino –el de Riquelme, el de Aimar– no cree dogmáticamente en la primera intención sino que suele incluir pausas de traslado o giro protector. En general es lo que hizo River ayer largamente en todos los sectores de la cancha.

2. Tac-tac-tac. Es la onomatopeya del toque progresivo, que sirve para describir su uso en función ofensiva, agresiva, pero que se permite el toque hacia atrás para volver profundo. No es muy común en nuestro fútbol. Uno siempre se acuerda de Brasil del '70. River lo usó donde se debe, de tres cuartos de cancha hasta la zona de fuego, durante el primer tramo del partido: Coudet, Saviola, Ortega, Cardetti y –menos– Zapata participaron de estas operaciones que les dieron, en última instancia, los tres goles. Como siempre en nuestro fútbol actual, el último pase suele arruinar la construcción anterior pues se renuncia a la precisión por el albur del centro dividido.

3. Tiqui-tiqui-tiqui. Es la onomatopeya del toque no progresivo que tiene por objetivo prioritario la conservación del control de la pelota: "tenerla", es decir, evitar que la tenga el rival, eso tan elemental. River lo usó en los alrededores de Astrada largamente cuando estaba arriba en el marcador y tenía uno más. Se defendió/atacó siempre con la pelota. De ahí, pasaba sin aviso al tac-tac cuando debió y donde debió.

4. Toco y me voy. La frase acuñada por Pentrelli, el filósofo de la Academia –no la aristotélica, precisamente–, entraña otra verdad: para tocar efectivamente hay que moverse para ofrecerse como potencial receptor en la segunda jugada. River ayer lo hizo y los que se iban picaban en diagonal hacia adentro (Cardetti, Saviola, Ortega) o la pedían por afuera como Zapata o Coudet: la clave es ofrecer más de una opción al receptor y para eso hay que moverse.

5. Toco y se van. El buen toque de River ante el San Lorenzo diezmado tuvo un efecto desmoralizador. Los dignos muchachos de rojo y azul se cansaron de correrlos de atrás, de llegar tarde, de padecer un loco nunca sobrador. Ni siquiera los alcanzaban para pegarles y al final parecía que la diferencia era física, ya que River ganaba siempre los mano a mano. Con todo respeto: parecía que se querían ir. Es que el mal toque agranda rivales, pero el bueno los desalienta.

6. Toqueteo. River incurrió en parte, durante el último tramo del segundo tiempo, en el pecado de toqueteo, es decir, en la franela que termina por no concretar lo que anticipa. Desprolijidades en la última jugada, con remates de lejos y centros débiles y bajos. Por el lado de San Lorenzo, el toqueteo resultó casi programático en una zona media (hábiles como Romagnoli, Erviti y Santana sin tener en quien descargar arriba) y se contrapuso al pelotazo para definir por arriba. Sólo una se dio: la de Tuzzio-Romeo. Después, lo de Abreu fue patético.

7. Toque de atención. Para San Lorenzo, del medio hacia atrás. Hubo soberanos méritos de River y también colaboración involuntaria aunque sustancial de los de Boedo. Cuando se fue Michelini, nervioso y golpeador, ya nadie supo cómo recuperar una pelota en el medio ni cómo sacarla en el fondo sin comprometerla. Hasta al banco le faltaron –parecía– respuestas de emergencia.

8. Toque de queda. El toque de queda, de triste memoria castrense, implicaba la prohibición de salir y circular a partir de cierta hora si uno no quería sufrir las consecuencias. Algo así le pasó a la defensa de San Lorenzo que, ni bien asomaba la nariz dos o tres metros fuera del área, quedaba sujeto a la Ley del Toque: pagar y pagar. Además, por una extraña contaminación, tardaban en salir jugando –no la reventaban– y cuando lo hacían eran imprecisos.

9. Retoques. Es lo que le alcanza a River para poner todo lo que tiene y ganar en solidez: Yepes, sobre todo, y acaso el arquero. Lo de Coudet fue notable –las figuras habituales ya se sabe–, los pibes Garcé y Gandolfi cumplieron. A San Lorenzo hay que retocarlo tanto que mejor hacerlo de nuevo. Empezó bien con Leo más el Pipi jugando y la prolongación del circuito con Estévez por afuera y Romeo. Pero marcaron inexorablemente mal y los cambios en el medio apuntaron a jugar, pero no sirvieron porque jamás tuvo la pelota.

10. Un toco. Es lo que vale para River este triunfo, sumado a la derrota de Colón. Todos se caen a pedazos y el equipo de Gallego por lo menos tiene los pedazos pegados con convicción. Al menos eso es lo que demostró ayer, de visitante, contra el segundo y en un partido clave.

Jorge Larrosa

Independiente no pudo ganarlo

Independiente dispuso de un hombre de más durante 30 minutos y de un penal a favor, pero no supo aprovechar ninguna de esas dos circunstancias y debió conformarse con igualar sin goles ante Central, un equipo que también demostró por qué está tan lejos de la lucha por el título. Los rosarinos sufrieron la expulsión de Iván Moreno y Fabianesi sobre los quince minutos del segundo tiempo y, cuando Marra derribó a Prieto en el área, Independiente desaprovechó un penal en los pies de Bruno Marioni un ratito más tarde, cuando el delantero la quiso picar por encima de Laureano Tombolini y el arquero le adivinó la intención. Para colmo, se lesionó Gabriel Milito.

0 INDEPENDIENTE	0 CENTRAL
Rocha	Tombolini
Vitali	Marra
Zelaye	Loeschbor
Milito	Lequi
Pernia	Moreno y Fabianesi
L. Ríos	Erroz
Bustos	Quinteros
Prieto	Cuberas
Cambiasso	E. Gonzalez
Vuoso	Arias
Marioni	Maceratesi
DT: Piazza	**DT:** Bauza

Cancha: Independiente.
Arbitro: Gabriel Brazenas.
Cambios: 36m, Manrique por Milito (I); 58m, Cámpora por Arias (C); 62m, Rambert por Ríos (I); 84m, D.C. Pérez por Cámpora (C); 88m, Vespa por Maceratesi (C). **Incidencias:** 60m, expulsado Moreno y Fabianesi (C); 72m, Tombolini le atajó un penal a Marioni (I). **Recaudación:** 27.105 pesos.

Los Andes, por primera vez

En los minutos finales, Los Andes logró una importante victoria como local ante Vélez, la primera de todo su historial: en los once partidos anteriores, el equipo de Liniers había ganado en diez ocasiones, con un empate. Con este resultado, Los Andes acumula 9 puntos que le sirven para engrosar su pobre promedio del descenso y soñar con la posibilidad de lograr un lugar en la promoción y mantenerse en Primera. Vélez se colocó en ventaja por intermedio de Bardaro, Los Andes lo dio vuelta con tantos de Víctor López y Maggiolo, pero Camps empató antes del entretiempo. Sobre el final, el mayor empuje de los de Lomas de Zamora se sumó al cansancio visitante, y entre Maggiolo y Netto liquidaron el resultado en los últimos diez minutos.

4 LOS ANDES	2 VELEZ
Buljubasich	Leyenda
Bovaglio	F. Domínguez
Marchesini	Méndez
Plaza	D. Crosa
Pieters	Falcón
Netto	Buján
Salomón	Morigi
Rochi	E. Domínguez
V. López	Camps
Desagastizábal	Bardaro
Maggiolo	Müller
DT: Russo	**DT:** Tabárez

Cancha: Los Andes. **Arbitro:** Juan Pablo Pompei. **Goles:** 8m, Bardaro (V); 14m V. López (LA); 23m y 80m, Maggiolo (LA), 25m, Camps (V); 88m, Netto (LA). **Cambios:** 80m, Levato por Salomón (LA); 82m, Noce por Desagastizábal (LA); 83m, S. Domínguez por Maggiolo (LA). **Incidencias:** 83m, expulsado F. Domínguez (V). **Recaudación:** 21.518 pesos.

"Es un afano/suspendalón", cantaban los hinchas de River en el entretiempo y los jugadores les hicieron caso y de hecho, el segundo tiempo no existió. En el primero, el equipo de Gallego marcó claramente las diferencias, capitalizando los errores cometidos por el rival. Cardetti (2), Saviola y Romeo marcaron los goles. Fue expulsado Michelini.

SAN LORENZO HIZO LAS VECES DE

Ganó River

POR JUAN JOSÉ PANNO

River se quedó con todos los premios. Mejor equipo de la cancha, mejor dirección técnica, mejor banda de sonido, mejor protagonista, mejor actor de reparto, mejor idea original de juego, mejor guión y sobre todo, mejor aprovechador de regalos. San Lorenzo, por su parte, se adjudicó todos los premios desconsuelo.

Que "the winner" iba a ser River se supo bien temprano, a poco de comenzada la fiesta en el Nuevo Gasómetro. Ya antes de que Sánchez estirara la mano cobrando un penal polémico que dividió las críticas; ya antes de la caída fatal de Ameli en el segundo; ya antes de que Paredes obsequiara el pase previo al tercero; ya antes de la magnífica rabona de Coudet completada con el toque de Saviola; ya antes de que Michelini se convirtiera en el antihéroe de la noche; antes de todo empezó a germinar la idea de que River era más. Al final del primer tiempo, con el partido 3 a 1, con una tribuna exultante y la otra enloquecida de bronca y depresión, se podían haber cerrado las puertas y terminada cualquier transmisión para que nadie se quedara dormido. Total, ya estaba todo dicho y no había más nada que discutir.

Revisemos los regalos más importantes. 1) Centro de Saviola, falla enorme de Ameli que se tropieza torpemente, toque de Cardetti. 2) Falla de Paredes (a), rechazando sin fuerza. Toque de Astrada para Coudet, remate rebote, duda de Campagnuolo (b), nuevo centro de Coudet, en este caso de rabona, y toque de Saviola con el arco vacío. 3) Amarilla para Michelini por protestar el penal y amarilla más roja para Michelini por violenta falta desde atrás a Saviola. En el foul se le pudo haber ido la pierna y eso es consecuencia del juego. Pero en el penal se le fue la boca y eso es una estupidez en un jugador profesional con su experiencia.

La duda queda en el penal de Michelini a Saviola. ¿Hubo falta? ¿Exageró la caída el pibe de River? Todo San Lorenzo, con Miele a la cabeza, quiere condenar a la hoguera al árbitro y lo rankea como el principal responsable de la derrota; pero ya fue dicho que con penal o sin él, la distancia entre ambos equipos fue notable. Si Sánchez no hubiera cobrado ese penal, de todos modos River habría ganado el partido.

Los premios desconsuelo que otorgó la hinchada de San Lorenzo a sus jugadores y al DT fueron para Leo Rodríguez, hostigado cada vez que tiraba un pelotazo sin destino o perdía en una pelota trabada; para Tuzzio, reprobado cuando le entregaba la pelota a un rival; para Ameli, vituperado cada vez que salía a destiempo; para Pellegrini abucheado, cuando puso a Abreu y lo sacó a Romeo pudiendo sacar a Tuzzio o Paredes; para todo el equipo, silbado al final.

Cualquiera que entienda un poquito de fútbol comprenderá que el hipotético error de Sánchez no fue decisivo y que los que se agarran del mal arbitraje sólo tratan de salvar posiciones individuales.

San Lorenzo hizo mucho para perder, es cierto; pero River aportó lo suyo para quedarse con los tres puntos que le despejan la ruta hacia el título. Anduvo un fenómeno

Jorge Larrosa

GALLEGO LO DISFRUTÓ.

Notables diferencias

- River fue más preciso, más veloz, manejó con mejor criterio la pelota y aprovechó las enormes facilidades que le dio su rival. Defensivamente dio algunas ventajas que pasaron inadvertidas.
- San Lorenzo cometió groseros errores defensivos y limitó sus posibilidades ofensivas a algún cabezazo de Romero o a habilidad de Romagnoli, demasiado solo.
- El camino a la victoria se abrió con un penal dudoso, pero igualmente la superioridad de River fue enorme.
- En el segundo tiempo con el partido 3 a 1 y Michelini expulsado, River bajó su rendimiento, pero estuvo cerca del cuarto gol.
- Los jugadores de San Lorenzo fueron despedidos con silbidos.

1 SAN LORENZO		3 RIVER	
Campagnuolo	5	Costanzo	5
Tuzzio	4	Díaz	5
Ameli	4	Ayala	6
Coloccini	6	Garcé	6
Paredes	4	Gandolfi	5
Rivarola	5	Coudet	7
Michelini	4	Astrada	6
Romagnoli	6	Alvarez	6
Rodríguez	4	Ortega	7
Estévez	5	Saviola	8
Romeo	5	Cardetti	6
DT: Pellegrini.		**DT:** Gallego.	

Cancha: San Lorenzo. **Arbitro:** Angel Sánchez. **Goles:** 12 y 15m Cardetti, el primero de penal (R), 28m Romeo (SL), 32m Saviola (R). **Cambios:** 45m Santana (4) por Estévez y Erviti (5) por Rodríguez (SL), 61m Pereyra por Gandolfi (R), 65m Zapata por Alvarez (R), 69m Abreu por Romeo (SL), 73m Romero por Cardetti (R). **Incidencias:** 34m expulsado Michelini (SL).

ULTIMA PAGINA DE LA NOVELA

Saviola al Barsa

POR ADRIÁN DE BENEDICTIS

La novela del pase de Javier Saviola al Barcelona de España podría definirse en los próximos días. A pesar de que los medios españoles aseguran que el juvenil ya tendría un contrato firmado con la entidad catalana, en el transcurso de la semana llegarán enviados de la entidad española para dialogar con el representante del jugador, Alfredo Cabrera Brizuela, y cerrar los términos de la operación. En principio, le ofrecerán al delantero un convenio millonario: por un vínculo de seis años, el jugador recibiría 9,5 millones de dólares netos, o sea, cerca de 13,4 millones de dólares brutos.

Uno de los puntos fundamentales para acordar será el día del arribo de Saviola a España. Mientras los directivos catalanes quieren contar con él para la próxima temporada que se iniciará en junio, el jugador desearía hacerlo en diciembre de este año. Pero los catalanes no vendrán sólo a buscar al goleador de River. El otro nombre que quieren sumar al plantel es el del volante de Boca Juan Román Riquelme, otro que también tiene ganas de iniciar su experiencia europea. Además, los dos futbolistas podrían ser dirigidos por un técnico argentino, ya que el futuro entrenador del equipo estará entre Héctor Cúper, Carlos Bianchi o César Menotti.

Pero Saviola no sería el único que se alejaría de River. El que le seguiría los pasos es Eduardo Coudet. Al mismo tiempo que los dirigentes resuelven la compra definitiva del volante en 2,2 millones de dólares, el grupo empresario dueño de su pase aprovecharía la oportunidad para ubicar al ex jugador de San Lorenzo en el Olimpyque de Marsella. Otro que tampoco arregló su nuevo contrato con el club es el arquero Roberto Bonano, que podría quedar libre en junio. Si eso se concreta, su reemplazante sería Damián Grosso, el actual arquero de Almagro.

En relación a las elecciones presidenciales que se desarrollarán a fin de año, el candidato opositor Hugo Santilli aclaró ayer algunos de sus deseos para el futuro del club. Entre los jugadores que pretende incorporar están Matías Almeyda, Roberto Ayala, y el chileno Marcelo Salas. Para el puesto de director técnico, Santilli destacó que sus preferidos son Ramón Díaz, Héctor Cúper, Carlos Bianchi, y Marcelo Bielsa. Y aclaró que le gustaría contar con José Pekerman para que se encargue de coordinar todas las divisiones inferiores de la institución.

Después del triunfo de ayer, el técnico Américo Gallego –estaría en los planes del Betis de España para conducir al equipo el próximo campeonato– dijo que "el equipo anduvo bien, al final me preocupé un poco porque podíamos hacer más goles y no los hicimos".

y fue un afano

Jorge Larrosa

CARDETTI REMATA EL TIRO DESDE EL PUNTO DEL PENAL QUE SERÁ EL PRIMER GOL.

Saviola, imparable en todo el primer tiempo, con su gambeta en zigzag en diagonal hacia el arco; anduvo muy preciso con la pelota Coudet que jugó como carrilero por la derecha y encontró siempre el hueco para recibir libre; anduvo certero Cardetti en el toque y la definición; no anduvo mal Ortega y no desentonaron los otros.

La diferencia de velocidades entre los dos equipos fue notable. A favor de esa mayor rapidez los de River se podían juntar en los diferentes sectores del terreno para triangular, tocar y salir, manteniendo el absoluto control del juego.

Cada vez que San Lorenzo partía en contraataque se chocaba con la marca de los volantes de contención del rival, o perdía demasiado tiempo con la gambeta del pobre Romagnoli que tenía que intentarlo todo solo, a falta de acompañamiento. Aun cuando descontó y se puso 2 a 1, San Lorenzo dio la imagen de equipo achicado, impotente ante un rival superior. En el segundo tiempo River se amparó en la impotencia de su rival y se dedicó a esperar el final de la fiesta, con los tres puntos de oro del premio principal en el bolsillo.

"Los árbitros ayudan a River"

Una vez más, como cada vez que San Lorenzo pierde una oportunidad de pelear por el título, el presidente de la entidad, Fernando Miele, apareció en escena. En este caso, ayer en el Bajo Flores, el blanco elegido fue el árbitro del encuentro, Angel Sánchez. La máxima autoridad del club denunció que River "tiene una ventaja enorme por los árbitros. Lo de Sánchez fue una barbaridad, les dio un penal que no fue y echó mal a (Pablo) Michelini". Pero Miele fue más allá: "Sánchez arruinó un espectáculo que pudo haber sido muy lindo, y el clásico no fue un partidazo. El Tribunal de Disciplina tiene que tomar cartas en el asunto y esto se tiene que terminar". Además, el dirigente agregó que "esto se ve partido a partido en los que juega River. Los viernes, los sábados o los domingos. Siempre salen perjudicados los que juegan contra ellos". Y se despidió diciendo que "River tiene una ventaja enorme de los árbitros. Pero la protesta no la tengo que elevar yo en el Tribunal. La tienen que presentar ustedes, los periodistas. Hay que decir la verdad. No hay que ser hipócrita".

Jorge Larrosa

JAVIER SAVIOLA, UNA DE LAS FIGURAS, CELEBRA SU GOL ANTE LA TRIBUNA VISITANTE.

Opinión

POR DIEGO BONADEO

Primer tiempo de otro torneo

El primer minuto, y hasta el primer saque de costado, presagiaba lo inolvidable. De parte de los dos. Todo fue toques, gambetas, intentos, riesgos. Sesenta segundos ininterrumpidos de fútbol del tantas veces esperado que se mantuvo con algo menos de calidad, pero con parecidas intenciones en el tiempo que siguió.

A los diez minutos y un poco, Michelini volteó desde atrás a Saviola después de un lujo asociado de River en la ofensiva. Amonestación para el volante de San Lorenzo, penal y Cardetti que pone el 1-0 abajo, al rincón izquierdo de Campagnuolo. Hasta allí parecía injusto porque los dos jugaban casi por igual un partido que este torneo no merecía.

Con River yendo por más desde la inspiración de Saviola, Ortega y Cardetti y, con momentos deslumbrantes, cinco minutos después Cardetti marcó el 2-0. San Lorenzo estaba más tiempo en campo de River, pero no tenía más la pelota que River y no llevaba peligro cierto.

La llegada que le faltaba le llegó por fin. De un tiro libre de Leo Rodríguez, el primer cabezazo de Tuzzio permitió que el segundo cabezazo, esta vez de Romeo, dejara el partido 2-1 a los veintiocho.

River retomó entonces la actitud del primer cuarto de hora, llegó bien un par de veces y una rabona hermosísima del Chacho Coudet, propia de este partido –por lo menos de este primer tiempo– y casi al punto del penal, dejó a Saviola para el 3-1 a los treinta y dos. Enseguida Michelini se fue expulsado por doble amonestación.

Mientras River seguía atacando mucho y bien, el comentarista oficial de la televisión hegemónica sin ley de competitividad insistía en que el problema de San Lorenzo era que defendía mal, lo que, aunque a veces más o menos cierto, suponía un reduccionismo que ni la actitud ni la aptitud de River merecían. Es que, cada vez más, Coudet y Alvarez entraban en la sintonía futbolística y protagónica de Ortega, Saviola y Cardetti, por lo que el partido mantenía calidad y River hegemonía.

Desde el comienzo del segundo tiempo, con menos intensidad, entusiasmo y exquisitez, River no le entregó el predominio a San Lorenzo. De todas maneras, el partido se fue volviendo de a poco uno más del común, como si el primer tiempo hubiese sido únicamente un espejismo o una fantasía y no la primera mitad de lo que se estaba jugando en esta segunda.

River, más cómodo que peligroso, manejaba el partido más de lo que lo protagonizaba. En San Lorenzo, la entrada de Santana hizo al equipo más ancho en las dos puntas, pero una vez más el "para qué" –en este caso "para qué ser más ancho"– apareció como la disyuntiva sin dilucidar.

Dado este trámite de partido, Coudet se fue convirtiendo en la gran figura. Amagando, encarando, punteando, llegando o cambiando fueron los gerundios conjugados casi a la perfección por el volante de River, que acertó casi siempre para un partido que terminó de diluirse más por impotencia de San Lorenzo que por no poder River.

El 1-0 sobre Huracán, con gol de Riquelme de penal, le permitió a Boca abandonar el último lugar en la tabla del Clausura. Pero Bianchi y los jugadores no se engañaron con la victoria y reconocen que siguen teniendo problemas en la definición. A Barijho lo aplaudieron los hinchas del Globo...

BOCA GANO POR PRIMERA VEZ EN LA BOMBONERA

Salió del fondo

POR ARIEL GRECO

Boca cortó la racha. Luego de cuatro partidos sin triunfos, el equipo dirigido por Carlos Bianchi ganó en la Bombonera por primera vez en lo que va del campeonato y abandonó el fondo de la tabla. La victoria 1-0 ante Huracán fue tan merecida como difícil, por lo que el desahogo del final fue más que previsible. Claro que, más allá de los tres puntos obtenidos, Boca sigue padeciendo sus ya crónicos problemas de definición y por esa razón debió sufrir hasta el último minuto en un encuentro que pudo haber definido antes. Incluso, la única manera que encontró para vulnerar a Martín Ríos fue a través de un penal, que convirtió con clase Juan Román Riquelme.

Con la necesidad de revertir el pobre presente en el torneo local, Boca salió decidido a llevarse por delante a su rival. Sin embargo, Huracán le plantó pelea en la mitad de la cancha y a partir de la presión que ejerció en el medio consiguió dividir la tenencia de la pelota. La claridad de Riquelme y la facilidad con que Delgado desbordó a Moner cada vez que se lo propuso dejaron a Boca con una ligera sensación de superioridad, aunque, como en los últimos tiempos, la falta de profundidad le impidió cristalizarlo en el marcador. Apenas una media vuelta mordida de Barijho y un preciso tiro libre de Riquelme para Delgado, que lo conectó de primera, fueron las dos aproximaciones más claras que tuvo el equipo local.

Pero, más allá del dominio que ejercía Boca, Huracán generó la situación más clara de la primera etapa. Matellán se equivocó en el fondo y permitió que Gabrich llegara a atorarlo. Luego de un rebote, la pelota derivó para Soto, pero el paraguayo remató desviado casi desde el borde del área chica. Tal vez fue la mejor manera que encontró Soto para agradecer la bandera que colgaron en su honor los hinchas de Boca, que no se olvidaron del gol que le marcó a River y que les permitió festejar el título en el Apertura.

La actitud más decidida con la que Boca afrontó la segunda mitad pronto comenzó a rendir sus frutos. Si bien no tuvo la precisión habitual, Riquelme se cargó el equipo

Festejó al final

- La primera parte fue pareja, ya que Boca salió decidido a buscar el triunfo, pero Huracán le copó la mitad de la cancha y consiguió neutralizarlo. Ninguno contó con demasiadas chances.
- En la segunda parte Boca tuvo una actitud más agresiva. Así generó muchas situaciones de gol ante Ríos. Sin embargo, la falta de definición le imposibilitó conseguir la ventaja que merecía.
- El protagonismo de Riquelme para llevar a su equipo adelante fue fundamental para que Boca ganara. El volante pidió la pelota, participó mucho del juego y de sus pies salieron las mejores maniobras.
- Por sus errores, Boca debió esperar hasta el final para festejar el triunfo, pese a que Huracán ya había resignado sus posibilidades. La falta de gol del equipo de Bianchi es cada vez más notoria.

BOCA 1		HURACAN 0	
Abbondancieri	6	Ríos	7
Burdisso	6	Ortiz	5
Bermúdez	4	Morquio	6
Matellán	6	Lobos	5
Imboden	5	Moner	4
O. Pérez	5	Garipe	5
Traverso	6	Carrizo	6
Pinto	5	L. González	5
Riquelme	7	Soto	6
Delgado	6	Morales	5
Barijho	3	Gabrich	4
DT: C. Bianchi		**DT:** C. Babington	

Cancha: Boca.
Arbitro: Claudio Martín.
Goles: 67m. Riquelme (B), de penal.
Cambios: 45m. D. Graieb (4) por Morales (H); 60m. Gaitán (6) por Pinto (B); 75m. Padra por Garipe (H); 83m. Villarreal por Pérez (B); 87m. Herrera por Barijho (B).
Recaudación: 90.225 pesos.

DyN

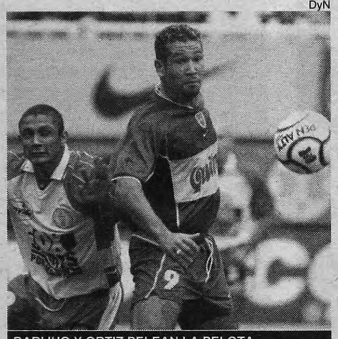

BARIJHO Y ORTIZ PELEAN LA PELOTA.

El 1-0 sobre Huracán, con gol de Riquelme de penal, le permitió a Boca abandonar el último lugar en la tabla del Clausura. Pero Bianchi y los jugadores no se engañaron con la victoria y reconocen que siguen teniendo problemas en la definición. A Barijho lo aplaudieron los hinchas del Globo...

BOCA GANO POR PRIMERA VEZ EN LA BOMBONERA

Salió del fondo

POR ARIEL GRECO

Boca cortó la racha. Luego de cuatro partidos sin triunfos, el equipo dirigido por Carlos Bianchi ganó en la Bombonera por primera vez en lo que va del campeonato y abandonó el fondo de la tabla. La victoria 1-0 ante Huracán fue tan merecida como difícil, por lo que el desahogo del final fue más que previsible. Claro que, más allá de los tres puntos obtenidos, Boca sigue padeciendo sus ya crónicos problemas de definición y por esa razón debió sufrir hasta el último minuto en un encuentro que pudo haber definido antes. Incluso, la única manera que encontró para vulnerar a Martín Ríos fue a través de un penal, que convirtió con clase Juan Román Riquelme.

Con la necesidad de revertir el pobre presente en el torneo local, Boca salió decidido a llevarse por delante a su rival. Sin embargo, Huracán le plantó pelea en la mitad de la cancha y a partir de la presión que ejerció en el medio consiguió dividir la tenencia de la pelota. La claridad de Riquelme y la facilidad con que Delgado desbordó a Moner cada vez que se lo propuso dejaron a Boca con una ligera sensación de superioridad, aunque, como en los últimos tiempos, la falta de profundidad le impidió cristalizarlo en el marcador. Apenas una media vuelta mordida de Barijho y un preciso tiro libre de Riquelme para Delgado, que lo conectó de primera, fueron las dos aproximaciones más claras que tuvo el equipo local.

Pero, más allá del dominio que ejercía Boca, Huracán generó la situación más clara de la primera etapa. Matellán se equivocó en el fondo y permitió que Gabrich llegara a atorarlo. Luego de un rebote, la pelota derivó para Soto, pero el paraguayo remató desviado casi desde el borde del área chica. Tal vez fue la mejor manera que encontró Soto para agradecer la bandera que colgaron en su honor los hinchas de Boca, que no se olvidaron del gol que le marcó a River y que les permitió festejar el título en el Apertura.

La actitud más decidida con la que Boca afrontó la segunda mitad pronto comenzó a rendir sus frutos. Si bien no tuvo la precisión habitual, Riquelme se cargó el equipo sobre sus hombros y encabezó cada uno de los ataques. Así, más allá de algunos pases equivocados, el conductor tuvo mucho protagonismo, lo que obviamente benefició a las aspiraciones del conjunto de Bianchi. Ahora sí Boca comenzó a llegar y convirtió a Ríos en figura. Siempre habilitados por el pie derecho de Riquelme, tanto Barijho como Omar Pérez, Pinto y Matellán, con un cabezazo en el palo, desperdiciaron ocasiones propicias. El ingreso de Gaitán también sirvió para consolidar el dominio. Claro que el gol no llegaba y el recuerdo de Palermo cada vez aparecía con más fuerza.

Ante ese panorama, la ventaja apareció por el único camino posible. A Gaitán lo bajaron cuando ingresaba al área, y Riquelme marcó el penal, pese a la gran estirada de Ríos. A partir de ese momento, Boca vivió una situación inédita en el Clausura: ir ganando en su cancha. En los 340 minutos anteriores que habían jugado como local, los de Bianchi nunca habían estado al frente del marcador. Por eso, Boca se tranquilizó y manejó el trámite. Y si no liquidó el juego simplemente se debió a una razón obvia –léase falta de definición–.

A esa altura, Huracán pagaba demasiado caro el desgaste que había llevado a cabo en la primera parte, donde jugó de igual a igual e incluso pudo ponerse en ventaja. Las respuestas anímicas y futbolísticas que necesitaba el conjunto de Carlos Babington para revertir el desarrollo nunca aparecieron. Si bien el ingreso del juvenil Padra amagó con levantar al equipo, su aporte se limitó a una buena habilitación que Luis González remató por arriba. De esa manera, el triunfo de Boca nunca corrió peligro, salvo, claro está, que por los antecedentes inmediatos, el modelo 2001 no garantiza nada. Por eso el sufrimiento, los nervios y el desahogo del final. Pero lo cierto es que Boca ganó de local, y eso sí que es noticia.

Festejó al final

- La primera parte fue pareja, ya que Boca salió decidido a buscar el triunfo, pero Huracán le copó la mitad de la cancha y consiguió neutralizarlo. Ninguno contó con demasiadas chances.
- En la segunda parte Boca tuvo una actitud más agresiva. Así generó muchas situaciones de gol ante Ríos. Sin embargo, la falta de definición le imposibilitó conseguir la ventaja que merecía.
- El protagonismo de Riquelme para llevar a su equipo adelante fue fundamental para que Boca ganara. El volante pidió la pelota, participó mucho del juego y de sus pies salieron las mejores maniobras.
- Por sus errores, Boca debió esperar hasta el final para festejar el triunfo, pese a que Huracán ya había resignado sus posibilidades. La falta de gol del equipo de Bianchi es cada vez más notoria.

BOCA 1 – 0 HURACAN

BOCA		HURACAN	
Abbondanzieri	6	Ríos	7
Burdisso	6	Ortiz	5
Bermúdez	4	Morquio	6
Matellán	6	Lobos	5
Imboden	5	Moner	4
O. Pérez	5	Garipe	5
Traverso	6	Carrizo	8
Pinto	5	L. González	5
Riquelme	7	Soto	6
Delgado	6	Morales	5
Barijho	3	Gabrich	4

DT: C. Bianchi — **DT:** C. Babington

Cancha: Boca.
Arbitro: Claudio Martín.
Goles: 67m. Riquelme (B), de penal.
Cambios: 45m. D. Graieb (4) por Morales (H); 60m. Gaitán (6) por Pinto (B); 75m. Padra por Garipe (H); 83m. Villarreal por Pérez (B); 87m. Herrera por Barijho (B).
Recaudación: 90.225 pesos.

DyN

BARIJHO Y ORTIZ PELEAN LA PELOTA.

DyN

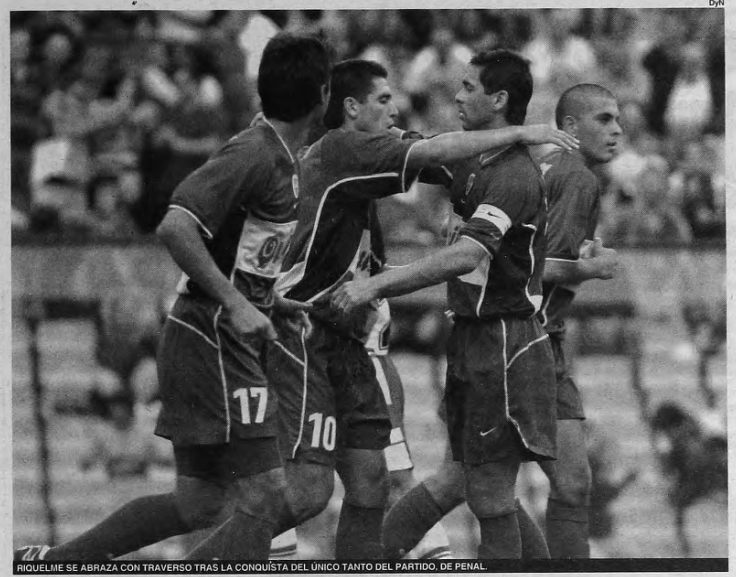
RIQUELME SE ABRAZA CON TRAVERSO TRAS LA CONQUISTA DEL ÚNICO TANTO DEL PARTIDO, DE PENAL.

LOS PROBLEMAS DE DEFINICION DE BOCA

Con sal, pero sin pimienta

POR F. M.

El Boca bueno, ése de la Copa que ahora puso un pie en el torneo Clausura y ayer derrotó a Huracán, tiene un problema estructural: pierde en los últimos metros de la cancha aquello que consigue generar en la zona de volantes, con cierta dificultad y siempre gracias a Riquelme, y en la búsqueda colectiva del gol termina desgastándose en todas sus líneas. Y en este sentido, el partido de ayer no fue la excepción, porque si bien Boca obtuvo su primera victoria de local en el certamen, desperdició muchas oportunidades y hasta llegó a desprotegerse con el envío masivo de jugadores al campo rival.

Sucede que el equipo de Bianchi no encuentra entre sus posibles delanteros aquella seguridad de los últimos torneos, donde las cuentas de gol estaban al día e incluso daban superávit. Ahora pareciera que todo el equipo tiene que poner algo extra para compensar esa debilidad. Porque todos, casi todos los jugadores suelen mandarse *a la carga barraca* hacia las cercanías del arco rival para ayudar en la definición y eso termina descompensando las funciones específicas de cada línea.

"Estoy ansioso por que se concreten al menos la mitad de las situaciones de gol que creamos. Estamos concretando un muy bajo porcentaje de las oportunidades, lo que hace que uno tenga que vivir un poco con cuatro ojos, porque no tiene derecho a equivocarse en nada", comentó ayer el entrenador, quien agregó: "Nos pasó eso el martes pasado contra Cobreloa y ahora con Huracán. Al no haber convertido otro gol, que nos dé cierta tranquilidad, tenemos ese pequeño temor de que nos puedan empatar".

Aunque quizás lo más significativo de los argumentos de Bianchi fue que reconoció la necesidad de redoblamiento del esfuerzo de sus dirigidos. "Tenemos que manejar mejor la pelota, tener mucha más personalidad, y una actitud mucho más protagonista", comentó.

Pandolfi no encuentra su lugar en esta estructura y el juvenil Herrera parece estar verde todavía, y Antonio Barijho, que volvió ayer a ser titular, tras estar lesionado, no hizo prácticamente nada. Y sobre este último Bianchi reconoció: "escuché silbidos, pero también aplausos. Es lógico que le dé minutos, dado que es uno de los número nueve que tengo y el haber estado parado tres semanas le quita vivacidad en los movimientos".

No caben dudas de que Boca está obligado a compensar el déficit de gol, aunque la pregunta es cómo: ¿exigiendo más a todos los jugadores o consiguiendo un refuerzo de categoría? La respuesta la tienen el técnico y los dirigentes. El costo, está a la vista.

Fotobaires

LOBOS QUIERE GANARLE LA POSICIÓN A DELGADO.

Un desperdicio de empate

ARGENTINOS 1 – 1 ALMAGRO

ARGENTINOS		ALMAGRO	
Sanzotti		Grosso	
Garfagnoli		Chalie	
Schiavi		Puertas	
Pena		Cejas	
Seltzer		Rivero	
Monserrat		Gallardo	
Herrón		Maciel	
D. Bustos		Siniisterra	
Insua		Sparanani	
Gianni		Stalteri	
Hurtado		Bevacqua	

DT: Batista — **DT:** Brown-Enrique

Cancha: Ferro (local Argentinos).
Arbitro: Oscar Sequeira.
Goles: 72m, Maciel (A); 84m, Schiavi (A), de tiro penal.
Cambios: 61m, Yaqué por Gianni (A); 65m, Couceiro por Stalteri (A); 70m, Santana por Cejas (A); 75m, Monzón por Seltzer (A) y Zermattén por Monserrat (A); 89m, Villalba por Rivero (A).
Recaudación: 24.000 pesos.

La diferencia la hizo Newell's

NEWELL'S 1 – 0 ESTUDIANTES

NEWELL'S		ESTUDIANTES	
Cejas		Tauber	
Damiani		Quatrocchi	
Fuentes		Celotto	
F. Cross		Azconzábal	
M. Rodríguez		Lesta	
Pontio		Zapata	
Rasso		Cardozo	
Saldaña		J. Fernández	
Manso		Pompei	
Quintana		Galletti	
Cobelli		Farías	

DT: Ribolzi — **DT:** Craviotto

Cancha: Newell's.
Arbitro: Gabriel Favale.
Gol: 72m, Rosales (N).
Cambios: 35m, Grabinski por Saldaña (N); 46m, Bergara por J. Fernández (E) y Rosales por Cobelli (N); 59m, Agoglia por Pompei (E); 79m, Piersimone por Testa (E); 87m, Pavlovich por Quintana (N).

Lanús no sale de su racha diabólica

CHACARITA 1 – 0 LANUS

CHACARITA		LANUS	
Docabo		Flores	
Furios		C. Alvarez	
Pinola		Alesandria	
Caballero		Hoyos	
Cardozo		Roldán	
Romero		Carboni	
Pedernera		Daniele	
Unycio		Kmet	
Moreno		R. Díaz	
D. Fernández		Sarría	
Carrario		S. Gonzalez	

DT: Sosa — **DT:** Veira

Cancha: Chacarita.
Arbitro: Horacio Elizondo.
Gol: 90m, Moreno (Ch) de tiro penal.
Cambios: 34m, Galván por Daniele (L); 46m, Rosada por Unycio y Lobo por Furios (Ch); 56m, Gianunzio por Kmet (L); 89m, Fernández D'Alessio por Sarría (L); 90m, Mignini por Cardozo (Ch).
Incidencia: 23m, expulsado S. González (L), por doble amonestación.
Recaudación: 16.320 pesos.

DyN

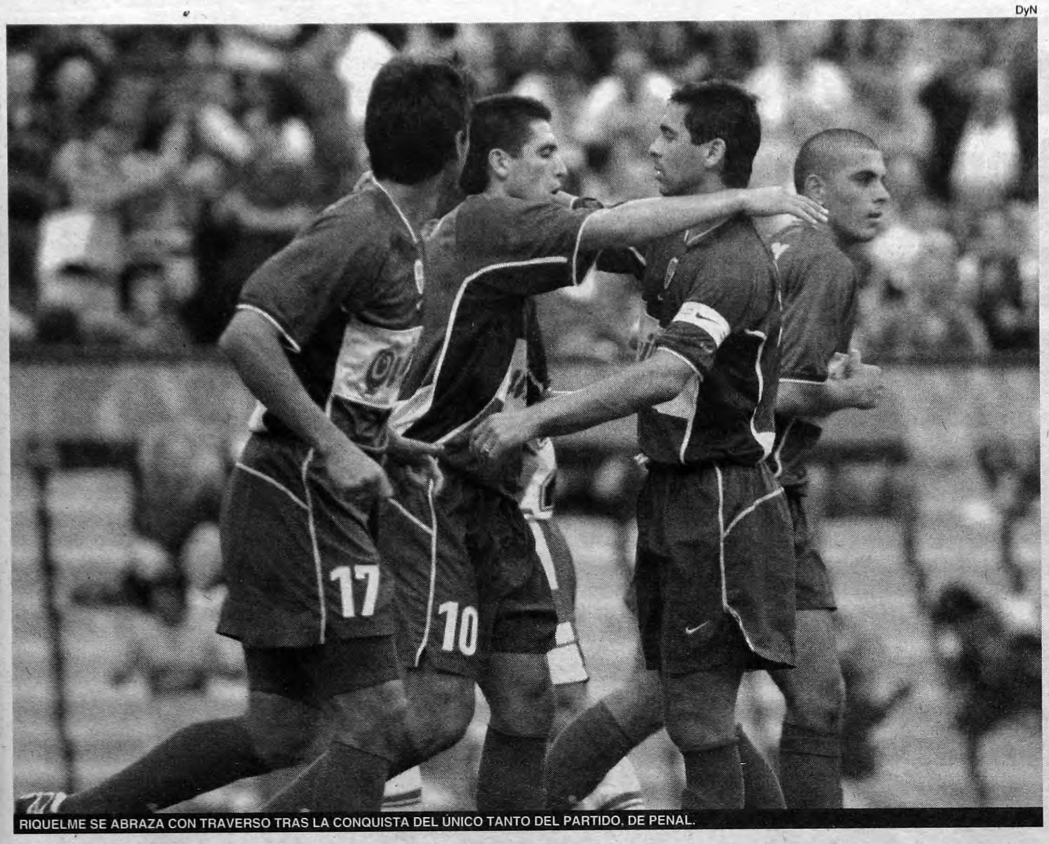

RIQUELME SE ABRAZA CON TRAVERSO TRAS LA CONQUISTA DEL ÚNICO TANTO DEL PARTIDO, DE PENAL.

sobre sus hombros y encabezó cada uno de los ataques. Así, más allá de algunos pases equivocados, el conductor tuvo mucho protagonismo, lo que obviamente benefició a las aspiraciones del conjunto de Bianchi. Ahora sí Boca comenzó a llegar y convirtió a Ríos en figura. Siempre habilitados por el pie derecho de Riquelme, tanto Barijho como Omar Pérez, Pinto y Matellán, con un cabezazo en el palo, desperdiciaron ocasiones propicias. El ingreso de Gaitán también sirvió para consolidar el dominio. Claro que el gol no llegaba y el recuerdo de Palermo cada vez aparecía con más fuerza.

Ante ese panorama, la ventaja apareció por el único camino posible. A Gaitán lo bajaron cuando ingresaba al área, y Riquelme marcó el penal, pese a la gran estirada de Ríos. A partir de ese momento, Boca vivió una situación inédita en el Clausura: ir ganando en su cancha. En los 340 minutos anteriores que habían jugado como local, los de Bianchi nunca habían estado al frente del marcador. Por eso, Boca se tranquilizó y manejó el trámite. Y si no liquidó el juego simplemente se debió a una razón obvia –léase falta de definición–.

A esa altura, Huracán pagaba demasiado caro el desgaste que había llevado a cabo en la primera parte, donde jugó de igual a igual e incluso pudo ponerse en ventaja. Las respuestas anímicas y futbolísticas que necesitaba el conjunto de Carlos Babington para revertir el desarrollo nunca aparecieron. Si bien el ingreso del juvenil Padra amagó con levantar al equipo, su aporte se limitó a una buena habilitación que Luis González remató por arriba. De esa manera, el triunfo de Boca nunca corrió peligro, salvo, claro está, que por los antecedentes inmediatos, el modelo 2001 no garantiza nada. Por eso el sufrimiento, los nervios y el desahogo del final. Pero lo cierto es que Boca ganó de local, y eso sí que es noticia.

LOS PROBLEMAS DE DEFINICION DE BOCA

Con sal, pero sin pimienta

POR F. M.

El Boca bueno, ése de la Copa que ahora puso un pie en el torneo Clausura y ayer derrotó a Huracán, tiene un problema estructural: pierde en los últimos metros de la cancha aquello que consigue generar en la zona de volantes, con cierta dificultad y siempre gracias a Riquelme, y en la búsqueda colectiva del gol termina desgastándose en todas sus líneas. Y en este sentido, el partido de ayer no fue la excepción, porque si bien Boca obtuvo su primera victoria de local en el certamen, desperdició muchas oportunidades y hasta llegó a desprotegerse con el envío masivo de jugadores al campo rival.

Sucede que el equipo de Bianchi no encuentra entre sus posibles delanteros aquella seguridad de los últimos torneos, donde las cuentas de gol estaban al día e incluso daban superávit. Ahora pareciera que todo el equipo tiene que poner algo extra para compensar esa debilidad. Porque todos, casi todos los jugadores suelen mandarse *a la carga barraca* hacia las cercanías del arco rival para ayudar en la definición y eso termina descompensando las funciones específicas de cada línea.

"Estoy ansioso por que se concreten al menos la mitad de las situaciones de gol que creamos. Estamos concretando un muy bajo porcentaje de las oportunidades, lo que hace que uno tenga que vivir un poco con cuatro ojos, porque no tiene derecho a equivocarse en nada", comentó ayer el entrenador, quien agregó: "Nos pasó eso el martes pasado contra Cobreloa y ahora con Huracán. Al no haber convertido otro gol, que nos dé cierta tranquilidad, tenemos ese pequeño temor de que nos puedan empatar".

Aunque quizás lo más significativo de los argumentos de Bianchi fue que reconoció la necesidad de redoblamiento del esfuerzo de sus dirigidos. "Tenemos que manejar mejor la pelota, tener mucha más personalidad, y una actitud mucho más protagonista", comentó.

Pandolfi no encuentra su lugar en esta estructura y el juvenil Herrera parece estar verde todavía, y Antonio Barijho, que volvió ayer a ser titular, tras estar lesionado, no hizo prácticamente nada. Y sobre este último Bianchi reconoció: "escuché silbidos, pero también aplausos. Es lógico que le dé minutos, dado que es uno de los número nueve que tengo y el haber estado parado tres semanas le quita vivacidad en los movimientos".

No caben dudas de que Boca está obligado a compensar el déficit de gol, aunque la pregunta es cómo: ¿exigiendo más a todos los jugadores o consiguiendo un refuerzo de categoría? La respuesta la tienen el técnico y los dirigentes. El costo, está a la vista.

Fotobaires

LOBOS QUIERE GANARLE LA POSICIÓN A DELGADO.

Un desperdicio de empate

ARGENTINOS 1	ALMAGRO 1
Sanzotti	Grosso
Garfagnoli	Challe
Schiavi	Puertas
Pena	Cejas
Seltzer	Rivero
Monserrat	Gallardo
Herrón	Maciel
D. Bustos	Sinisterra
Insua	Sparapani
Gianni	Stalteri
Hurtado	Bevacqua
DT: Batista	**DT:** Brown-Enrique

Cancha: Ferro (local Argentinos).
Arbitro: Oscar Sequeira.
Goles: 72m, Maciel (A); 84m, Schiavi (A), de tiro penal.
Cambios: 61m, Yaqué por Gianni (A); 65m, Couceiro por Stalteri (A); 70m, Santana por Cejas (A); 75m, Monzón por Seltzer (A) y Zermattén por Monserrat (A); 89m, Villalba por Rivero (A).
Recaudación: 24.000 pesos.

La diferencia la hizo Newell's

NEWELL'S 1	ESTUDIANTES 0
Cejas	Tauber
Damiani	Quatrocchi
Fuentes	Colotto
F. Crosa	Azconzábal
M. Rodríguez	Testa
Ponzio	Zapata
Reasco	Cardozo
Saldaña	J. Fernández
Mariso	Pompei
Quintana	Galletti
Cobelli	Farías
DT: Ribolzi	**DT:** Craviotto

Cancha: Newell's.
Arbitro: Gabriel Favale.
Gol: 72m, Rosales (N).
Cambios: 35m, Grabinski por Saldaña (N); 46m, Bergara por J. Fernández (E) y Rosales por Cobelli (N); 59m, Agoglia por Pompei (E); 79m, Piersimone por Testa (E); 87m, Pavlovich por Quintana (N).

Lanús no sale de su racha diabólica

CHACARITA 1	LANUS 0
Docabo	Flores
Furios	C. Alvarez
Pinola	Alesandria
Caballero	Hoyos
Cardozo	Roldán
Romero	Carboni
Pedernera	Daniele
Unycio	Kmet
Moreno	R. Díaz
D. Fernández	Sarría
Carrario	S. González
DT: Sosa	**DT:** Veira

Cancha: Chacarita.
Arbitro: Horacio Elizondo.
Gol: 90m, Moreno (Ch) de tiro penal.
Cambios: 34m, Galván por Daniele (L); 46m, Rosada por Unycio y Lobo por Furios (Ch); 56m, Gianunzio por Kmet (L); 89m, Fernández D'Alessio por Sarría (L); 90m, Mignini por Cardozo (Ch).
Incidencia: 23m, expulsado S. González (L), por doble amonestación.
Recaudación: 16.320 pesos.

Talleres no perdonó a Colón

Notable triunfo de un Talleres inspirado, que derrotó incuestionablemente a un Colón que sólo fue un torbellino al comienzo, para diluirse rápidamente cuando se sumaron, antes de la media hora de juego, los dos goles en contra y la expulsión de Medero. Con la entrada de Azoge por el uruguayo Delgado, que había sido la manija de los santafesinos, Graf y Gigena quedaron huérfanos de fútbol. Los goles ya estaban adentro: primero Cuba se anticipó a Medero y conectó el centro de Unali; al rato, fue Astudillo el que concretó una buena jugada de Cuba y Pino. Manejó el trámite Talleres en el complemento y terminó cerrando con un golazo de Monroy tras gran subida de Franco: 3-0 y asunto concluido.

TALLERES 3	COLON 0
Cuenca	L. Díaz
Manfredi	Aquino
Galarza	Medero
Maidana	Piccoli
Unali	E. Pérez
Pino	M. Romagnoli
Alaniz	Castagno Suárez
H. Franco	J. Delgado
Buján	Cabrol
Astudillo	Graf
Cuba	Gigena
DT: J.J. López	**DT:** Gareca

Estadio: Olímpico de Córdoba. **Arbitro:** Fabián Madorrán. **Goles:** 16m, Cuba (T); 39m, Astudillo (T); 86m, Monroy (T). **Cambios:** 29m, Azoge (C) por Delgado; 37m, V. López (T) por Galarza; 46m, Capurro (C) por Gigena; 60m, Biaggio (C) por Cabrol; 65m, Monroy (T) por Buján; 80m, Sarmiento (T) por Cuba. **Incidencia:** 22m, expulsado Medero (C).

Belgrano pudo como visitante

Belgrano consiguió un triunfo capital al vencer 2-1 en Santa Fe a Unión, pese a que a los 8 minutos ya perdía 1-0 cuando Germán Castillo no desaprovechó un rebote que encontró dentro del área y convirtió con un tiro que colocó cerca del palo izquierdo de Pontiroli. Belgrano se encontró con la igualdad cuando, poco antes del entretiempo y tras un pase de González, Mugnaini sacó un disparo cruzado. En la segunda etapa, los cordobeses justificaron la victoria con su afán, le sacaron provecho a la expulsión de Norberto Fernández por doble amonestación y sellaron el marcador cuando Giaccone, de cabeza, tras un centro de Darío Zárate, le cambió el palo a Castellano.

UNION 1	BELGRANO 2
Castellano	Pontiroli
Magnin	S. Castillo
A. Donnet	D. Capria
Valli	Bordicio
Olivera	Ceballos
M. Donnet	Grana
Mazzoni	E. González
N. Fernández	Asencio
G. Castillo	Zárate
Tilger	Maldonado
Silvera	Mugnaini
DT: Pumpido	**DT:** Alfaro

Cancha: Unión. **Arbitro:** Roberto Ruscio. **Goles:** 6m, G. Castillo (U); 43m, Mugnaini (B); 63m, Giaccone (B). Cambios: 24m, Giaccone (B) por S. Castillo; 64m, Isrraelevich (U) por Olivera; 68m, Goux (B) por Mugnaini; 72m, San Martín (U) por Mazzoni; 81m, L. Sosa (B) por Asencio; 86m, Parmegiani (U) por G. Castillo. Incidencias: 47m, expulsado N. Fernández (U).

Amplia gama de negocios turbios de la constructora cordobesa Gama S.A.

Es dueña de medio plantel de Belgrano y de varios jugadores de Talleres y está involucrada en una operación inmobiliaria efectuada con el documento de un desaparecido. Dossetti, presidente de Talleres, fue contador de Gama.

DyN

CARA Y CECA PARA LOS CORDOBESES AYER. BELGRANO GANÓ EN SANTA FE ANTE UNIÓN Y TALLERES CAYÓ DE LOCAL CON COLÓN.

POR GUSTAVO VEIGA

Las oportunidades de negocios que ofrece el mercado en países como la Argentina, a menudo pueden ser tan inexplicables como reprochables. Gama S.A., una empresa constructora con sede en Córdoba, no sólo se dedica a edificar departamentos; también adquiere futbolistas y, en esta cartera, ya cuenta con más de medio plantel de Belgrano y algunos jugadores de Talleres, los dos clubes más importantes de la provincia. Pero así como se la conoce por el alto perfil de su dueño, Jorge Petrone, y por las frecuentes campañas publicitarias que realiza, desde hace unos días su imagen se vio salpicada por una denuncia que la involucra en una operación inmobiliaria efectuada con el documento de identidad de un estudiante desaparecido en 1977. Se trata de un caso macabro que ha sido denunciado ante la Justicia federal por la hermana de Fernando Manuel Degregorio, un joven secuestrado en la Capital Federal durante la última dictadura y cuyo DNI apareció en Córdoba nueve años después.

Resulta intrigante el origen y posterior desarrollo de Gama S.A. La firma que hoy posee la totalidad o considerables porcentajes de catorce futbolistas de Belgrano y un puñado de Talleres deberá explicar ante la doctora Graciela Garzón de Lazcano, titular del Juzgado Federal N° 3 de Córdoba, cómo tomó posesión de un amplio terreno ubicado en el barrio Alberdi que, en el Registro de la Propiedad de la provincia, está a nombre de un desaparecido.

"La constructora Gama, como empresa vinculada, aparece desde un principio; y también el presidente de Talleres, Carlos Dossetti, como contador de esa firma. Nuestra situación tomó relevancia ahora porque esta gente es conocida en el ambiente futbolístico cordobés. Gama, por ejemplo, desconoce la existencia de Fernando Degregorio, pero sí afirma que el terreno es de su propiedad y que se lo habrían comprado a la empresa Konstrucciones S.A.", afirma Alicia Degregorio, la hermana menor del estudiante que un grupo de tareas secuestró de su casa en el barrio de Caballito, el 30 de marzo de 1977.

Konstrucciones S.A. presentó su quiebra el 3 de octubre de 1984 y, desde ese momento, Petrone habría comenzado a adquirir la mayoría de sus propiedades. Quien era su presidente, Abraham León Kuschnir, en la actualidad se encuentra prófugo y, uno de sus ex directores, Héctor Hugo Huergo, tiene algunas causas abiertas en la Justicia. El doctor Jorge Héctor Bertona, aquel que mantuvo un serio conflicto con la AFA ampliamente difundido por los medios cuando era asesor letrado de Talleres, fue el síndico de la empresa entre 1978 y 1984 (y hoy es concejal en la ciudad de Córdoba). Dos años después, el 14 de noviembre de 1986, Konstrucciones S.A vendió el terreno de 3000 metros cuadrados que luego se escrituró a nombre de Degregorio. La familia del joven desaparecido se enteró de que había existido esta operación cuando en febrero de 2000 recibió una intimación de la Dirección General de Rentas por el pago de impuestos atrasados. Desde entonces, la doctora María Elva Martínez, del Serpaj, como Alicia Degregorio, empezaron una investigación y pudieron atar los primeros cabos sueltos.

Así llegaron hasta Gama S.A., el constructor Petrone y el contador Dossetti. Ahora bien, ¿cómo arribó la propiedad a manos de esta gente? La reconstrucción de las sucesivas ventas está en manos de la juez Garzón de Lazcano, quien ya determinó un allanamiento en el domicilio del presidente de Talleres y otro en el Registro de la Propiedad. El dirigente niega cualquier relación con el caso del estudiante, pero no puede ocultar que asesoró en temas contables a Petrone, por lo menos hasta octubre de 1999. Este vínculo explica en parte por qué el acaudalado empresario cordobés asistió con fondos frescos al club que preside Dossetti. Dinero que, por otra parte, le ha costado recuperar, aunque quedó a cubierto con la cesión en garantía de los pases correspondientes al arquero Mario Cuenca y al defensor Julián Maidana. Además, es propietario del 100 por ciento del volante Adrián Avalos.

El particular estilo de Petrone para hacer negocios heterogéneos también lo ha llevado a colocar sus fichas en el otro club grande del fútbol cordobés: Belgrano. Con la misma dinámica con que efectúa operaciones inmobiliarias, el empresario inyectó capitales en las empobrecidas arcas de la institución donde es ídolo Luis Fabián Artime y, a cambio, se quedó con un equipo completo y tres suplentes. Este versátil constructor posee hoy el 100 por ciento de los derechos económicos de Julio López, Darío Zárate, Esteban González, Gastón Martina, Marcelo Amaya, Heber D'Assise, Sebastián Jarast, Walter Roldán, Juan Cortés y Marcelo Iglesias. Además, tiene el 65 por ciento de Gustavo Bordicio, Franco Amaya, Julio Mugnaini y Franco Peppino. Sus primeros réditos ya los había obtenido cuando Leonardo Torres fue transferido a un club coreano a fines del año pasado. El pase del mejor futbolista que jugaba en Belgrano también le pertenecía a Gama S.A, o sea, a Petrone. Un personaje que ya se ha vuelto omnipresente como nadie en territorio cordobés.

BATIO A KAFELNIKOV EN KEY BISCAYNE

Gaudio bajó a un grande

Ganó por 6-4 y 6-1 y está en octavos. Coria cayó ante Fabrice Santoro y Díaz Oliva no pudo con Capriati. Nace una estrella: Roddick.

Otra buena noticia para el tenis argentino. Ayer, Gastón Gaudio venció al ruso Yevgeny Kafelnikov con parciales de 6-4, 6-1 y avanzó a octavos de final del torneo de tenis de Miami, válido por la Serie de Masters, que se juega en canchas duras de Key Biscayne. Gaudio se enfrentará en la próxima fase al ganador entre el checo Bohdan Ulihrach y el español Juan Carlos Ferrero. Lamentablemente, los otros dos sobrevivientes argentinos cayeron: Mariana Pérez Oliva no pudo previsiblemente con Jennifer Capriati y el ascendente Guillermo Coria fue sacado de cuadro por el francés Fabrice Santoro. Ambos perdieron en sets corridos. Gaudio es ahora el único representante argentino en Key Biscayne.

"Pienso que, a pesar de la cantidad de errores no forzados que cometió Kafelnikov, yo también tuve un buen partido", aclaró Gaudio tras su sorpresiva victoria. El tenista argentino sacó muy bien –fue la clave de su victoria– y definió el match en sets corridos en poco más de un hora. Gaudio está en Miami sin entrenador, ya que Eduardo Infantino está en Buenos Aires y Javier Frana sólo lo dirige cuando juega en la Argentina. Sin embargo, tuvo ayer la colaboración espontánea nada menos que de Paul Annacone, famoso entrenador de Pete Sampras, que le indicó cómo jugarle a Kafelnikov. Y le fue bien.

Gaudio, número 31 del mundo y 28° en la carrera de campeones, se convirtió en otro "matagigantes" del torneo, que otorgará 6,12 millones de dólares en premios y puntos para la ATP y la WTA, al superar a un favorito. "No creo que haya sido mi mejor partido, a no ser que se vea que le gané al número cinco del mundo, pero de cualquier manera se puede considerar entre los mejores que he disputado, sobre todo porque fue sobre cemento", refirió Gaudio.

"En la próxima preferiría medirme con el español Juan Carlos Ferrero y no con Ulihrach, aunque con los dos he ganado y perdido, pero el checo tiene un estilo un poco más complicado", señaló.

En cuanto a Guillermo Coria, nunca encontró el partido ante el complicado Santoro. Perdió en una hora veinte minutos tras un primer set que se le fue en un suspiro (6-2) y en el arranque del segundo también negativo: llegó a estar 5-2 abajo cuando comenzó a reaccionar, alcanzó la igualdad, pero no pudo mantenerse y terminó cayendo 7-5.

El otro representante del tenis argentino que compitió ayer fue Mariana Díaz Oliva, que se jugaba una parada muy brava en tercera ronda ante Jennifer Capriati. La estadounidense, cuarta preclasificada, la arrasó con un doble 6-1.

En cuanto a los resultados generales, el más sorprendente fue la victoria del juvenil –18 años– Andy Roddick sobre Pete Sampras, que defendía el título. El joven oriundo de Nebraska que vive en Boca Ratón, Florida, que ya había liquidado a Marcelo Ríos la semana pasada, derrotó a Sampras sacando a una velocidad salvaje superior a los 200 kilómetros por hora, que terminó marcando la diferencia. Roddick, que al comienzo del torneo estaba 119° del mundo, ganó por 7-6 (7-2) y 6-3.

Todo indica que el juvenil encabezará la oleada de renovación que está esperando desde hace tiempo el tenis masculino norteamericano para hacer el relevo de Sampras y Agassi. El gran Pete reconoció admirado la victoria del juvenil y, a diferencia del Chino Ríos, que dijo no verle "nada especial" a Roddick, Sampras dijo que con él "empezaba una nueva era en el tenis". No es poco. Casi es demasiado.

Resultados de la tercera ronda en Key Biscayne: Jonas Bjorkman (Suecia) a Juan Balcells (España) 6-2, 6-1; Gastón Gaudio (Argentina) a Yevgueni Kafelnikov (Rusia, 5) 6-4, 6-1; Andy Roddick (EE.UU.) a Pete Sampras (EE.UU., 1) 7-6 (7-2) y 6-3; Andrei Pavel (Rumania) a Sebastiásn Grosjean (Francia) 7-6 (7-2), 2-6 y 6-0. En mujeres, Jelena Dokic (Yugoslavia) a Marta Marrero (España) 6-2, 6-1; Jennifer Capriati (EE.UU., 4) a Mariana Díaz Oliva (Argentina) 6-1, 6-1.

AFP

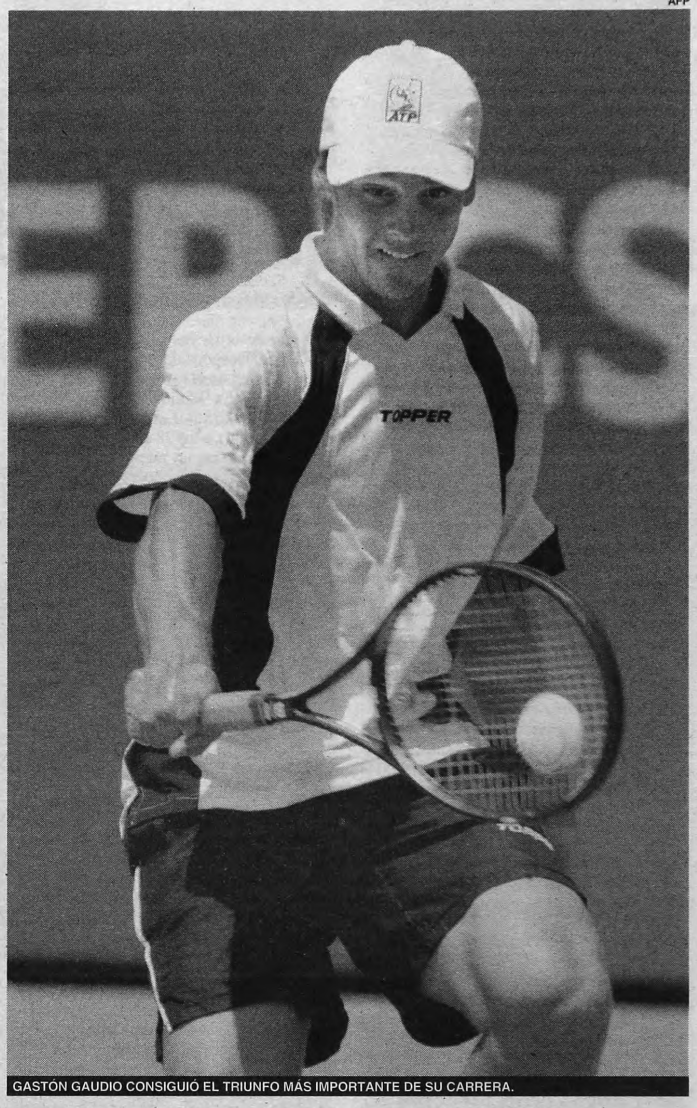

GASTÓN GAUDIO CONSIGUIÓ EL TRIUNFO MÁS IMPORTANTE DE SU CARRERA.

Cataluña cayó en manos de Pozzo

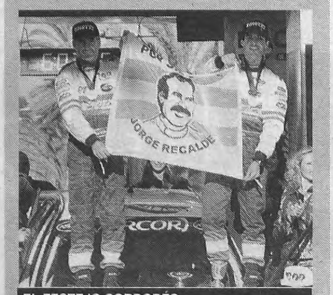

EL FESTEJO CORDOBÉS.

El cordobés Gabriel Pozzo, navegado por Daniel Stillo, ganó el Grupo N del rally de Cataluña a bordo de su Mitsubishi Lancer y se transformó en el líder del certamen. Pozzo tomó la punta de la carrera cuando abandonó el uruguayo Gustavo Trelles y ganó con 47 segundos de ventaja sobre el libanés Roger Feghali. Pozzo –que hoy cumple 22 años– y Stillo le dedicaron su victoria a la memoria de Jorge Recalde. El francés Didier Auriol (Peugeot 206) ganó la general del rally, sobre su coequipier Gilles Panizzi y el finés Tommi Makinen (Mitsubishi) que continúa liderando el Mundial. La próxima carrera será el Rally de Argentina, en mayo.

Automovilismo en todos lados

Guillermo Ortelli (BMW 325) y Diego Aventín (BMW 325) ganaron las dos carreras de Top Race que se disputaron en 9 de Julio. Ortelli venció a 128,846 km/h, mientras que Aventín lo hizo a 133,423 km/h, antes de ganar también las dos carreras que disputó el Gran Turismo Americano (GTA). En Olavarría, Javier Romera (VW Gol) en la clase 2 (hasta 1600 c.c.) y Lucas Armellini (Honda Civic) en la 3 (hasta 1800 c.c.), ganaron las carreras del Turismo Nacional. Romera venció a 136,324 km/h, mientras que Armellini ganó a 128,002 km/h una carrera que acabó con el pace-car en pista.

Golf: Cóceres fue segundo

El argentino José Cóceres quedó en el segundo lugar detrás del sudafricano Darren Fichardt, quien hoy logró su primera victoria en el circuito europeo de la PGA al imponerse en el Abierto de San Pablo, un torneo marcado por las fuertes tormentas que obligaron a suspender la tercera jornada. Fichardt sumó 195 golpes, cinco menos que Cóceres.

Buenos Aires terminó invicto

El seleccionado de la Unión de Rugby de Buenos Aires (URBA) venció 41-31 al combinado francés Abirón Bayonnais, en su cuarta y última presentación de su gira por Europa, por lo que terminó invicto luego de su paso por el Viejo Continente. El encuentro disputado en la ciudad francesa de Bayona tuvo un resultado parcial 25-12, en favor del conjunto argentino.

Contundente regreso del Golden Boy, que le apunta al título de los medianos junior.

De la Hoya batió a Arturo Gatti en el quinto y adelantó la noche del Oscar

POR DANIEL GUIÑAZÚ

Oscar de la Hoya volvió para ocupar su lugar. Después de nueve meses de parate y de tres derrotas sentidas (dos en los rings ante Félix Trinidad y Shane Mosley, una ante Shakira por el Grammy al mejor cantante latino), a los 28 años el Golden Boy californiano abrió un nuevo capítulo de su vida boxística (¿el último quizás?). Sobre el ring del MGM Grand Hotel de Las Vegas y en la madrugada de ayer, derrotó por KOT al minuto y 16 segundos del 5° round al canadiense Arturo Gatti e inició un periplo que parece llevarlo más rumbo a su quinto título del mundo, como mediano junior, que a lavar aquellas dos afrentas que frenaron su carrera inmaculada.

No era el resultado lo que importaba. Se sabía que De la Hoya tenía que ganarle al bravo Gatti y que debía hacerlo de la manera concluyente en que lo hizo. Lo que interesaba era comprobar si la llegada al rincón de Floyd Mayweather Sr., su quinto entrenador luego de Roberto Alcázar, Emanuel Steward, Gil Clancy y Jesús "Cholain" Rivero, disparaba un nuevo proyecto de De la Hoya o si por el contrario, era uno más en la larga lista de segundos que, a cambio de un porcentaje suculento, se limitaron en todo este tiempo a darle agua en los descansos y a gritarle instrucciones que al Golden Boy le entraron por un oído y le salieron por el otro. Con una mano en el corazón, no se vio nada nuevo. De la Hoya fue el mismo de siempre. Eso sí: mucho mejor que el que perdió ante Trinidad y Mosley.

Si una diferencia hubo entre aquel De la Hoya y éste, fue de convicción: De la Hoya estaba seguro de que Gatti, un ex campeón de los liviano juniors de la FIB que había subido tres categorías y que había ganado por nocaut sus tres peleas como welter, no tenía forma de ganarle. Y peleó en consecuencia, consciente de que la gracia no era vencer porque resultaba obvio y que la clave pasaba por convencerse a sí mismo y convencer a la exigente crítica de los EE.UU, que aquello había sido nada más que el producto de un par de malas noches.

Así, De la Hoya salió a barrerlo a Gatti. Y lo consiguió. Probó rápido en el primer round que la ágil izquierda de Gatti en gancho y en cross no era capaz de dañarlo y sobre el final de la vuelta, se puso en marcha. Lo llevó al canadiense contra la cuerdas y con un perfecto uppercut de izquierda no sólo lo derribó, sino también le abrió el pómulo derecho y le inflamó el párpado del ojo del mismo lado.

Lo que siguió fue un concierto de De la Hoya y una demostración de lo distinta que hubiera sido su historia reciente si hubiera mostrado siempre esta decisión de pelear y no aquel ánimo especulador que tanto acabó por perjudicarlo. Sus combinaciones fueron insuperables por su velocidad y precisión. Pegó casi todo lo que tiró. Y fue notable verlo distribuir el castigo tanto a los planos bajos como a los altos. Si algo caracterizó la carrera de Gatti fue su asombrosa absorción de los golpes a la cabeza. Por eso, De la Hoya le hundió tantos y tan profundos ganchos al hígado.

En el tercer round, la médica de la Comisión Atlética del estado de Nevada revisó el rostro malherido de Gatti y le dio el pase. Pero no era la del sábado una noche apta para los milagros. Gatti no tenía forma de pararlo a De la Hoya. Y en el 5° asalto, sobrevino la definición. De la Hoya clavó seis ganchos consecutivos al hígado, luego combinó cinco golpes seguidos a la cabeza y puso un último gancho abajo. Gatti amarró y en medio del clinch, los segundos de Gatti invadieron el ring y decretaron que De la Hoya había ganado su 27° pelea por fuera de combate.

Después se supo que a De la Hoya no lo obsesiona tanto un eventual desquite ante sus vencedores Trinidad y Mosley como ir en procura de su quinto título del mundo: la idea, en principio, es subir de categoría y buscar ante el español Javier Castillejo, la corona de los mediano juniors del Consejo, el 9 de junio en lugar a designar. Y en setiembre, quizás, podría llegar la revancha ante Mosley (Trinidad irá el 12 de mayo en el Madison de Nueva York por el campeonato de los medianos de la AMB frente a William Joppy). Pero para eso todavía falta. Y no es conveniente hacerse demasiadas ilusiones.

AFP

Expreso MARPLATENSE s.r.l.

Mar del Plata
La Plata
Buenos Aires
Balcarce
Miramar
La Costa

CORREO PRIVADO
ENCOMIENDAS - MUDANZAS - EQUIPAJES
DOMICILIO A DOMICILIO - SERVICIO DIARIO

Mar del Plata
Rivadavia 3402 esq. Jujuy
Tel. 473-2390/473-3154

Buenos Aires
El Salvador 4177
Tel. 4864-0377/2933

Miramar
Calle 28 Nº 1077
Tel. 420989

La Plata
Diag. 74 Nº 1268
Tel. 421-2510/423-5451

Explosivo debut de "Rocky" Giménez

Por D.G.

Hace mucho tiempo que en el boxeo argentino no aparece un boxeador con la convicción ofensiva del cordobés Diego "Rocky" Giménez. El liviano de Bell Ville (61,500 kg) hizo su debut internacional en la madrugada del domingo ante el mexicano Roberto Vera Ibarra (60,800 kg) y se estrenó a lo grande, con un nocaut que llegó a los 2 minutos 23 segundos del primer round y que elevó su record a 14 triunfos consecutivos, 13 por fuera de combate, 6 de ellos en el asalto inicial.

Electrizante, inquieto, desbordante, capaz de lanzar 100 golpes por minuto, dueño de una par de piernas que parecen preparadas sólo para ir hacia adelante, una cintura flexible y del suficiente criterio como para no concentrar todo su poder en los planos altos (dispara excelentes ganchos al cuerpo), Giménez le pasó por encima al mexicano, lo corrió a golpes por el ring del Polideportivo Carlos Cerutti de Córdoba y lo terminó con una derecha cruzada y un gancho a la cabeza. Vera Ibarra pudo haber seguido. Pero prefirió perder por nocaut a continuar recibiendo una paliza inmisericorde.

PEUGEOT LANZA EL 607 EN LA ARGENTINA

Apuesta elevada

POR PABLO VIGNONE
Desde Mendoza

Una berlina de gran lujo, destinada a competir contra la horda alemana del segmento H, con un precio ciertamente selectivo.

Lanzarse a la aventura de comercializar un automóvil de gran lujo y entre 56 y 60 mil pesos de costo en la Argentina turbulenta de hoy, parece una aventura excepcionalmente osada. Pero para una empresa como Peugeot, que en tres años pasó del 8,7 al 13,2 por ciento del mercado, duplicando su producción de 35.000 vehículos a 70.000, el nuevo 607 representa un desafío que sus directivos aceptan con gusto: el de ingresar al segmento H del mercado, cubierto casi exclusivamente por las marcas alemanas (el 80 al 90 por ciento de las ventas del sector de alta gama están en poder de Audi, Mercedes-Benz y BMW) con el objetivo de vender unas 200 unidades al año.

No vale la pena perder el tiempo con nimiedades: el 607 impresiona por su tamaño, su aspecto y su potencial, pero eso seguramente le sucederá a cualquiera que observe esta berlina, reemplazante natural del 605. Impresiona a cualquiera, ya sea que sea un posible comprador o un simple aficionado a los fierros.

La clave está dentro para cualquiera de los dos casos. Por eso vinimos a esta provincia a ensayar los 607, por los caminos del Valle de Tupungato, y poder transmitir las sensaciones de manejo de un coche que, según el lema de la empresa, "te entiende".

La ruta de las chacras y los viñedos que parte rumbo al sur desde Mendoza y se va desgranando entre enormes paraísos plantados al borde mismo del camino, sirve para comprobar las bondades del 607 de caja automática. Equipado con un comando del tipo Tiptronic, original de Porsche, el mando de la caja se hace secuencial, como en un coche de Fórmula 1: con empujar la palanca hacia delante, se sube un cambio. Las reacciones de la caja automática pueden sonar algo lentas para quien está acostumbrado a conducir con la caja manual, pero el confort es perfecto.

El motor V6 de tres litros de cilindrada, que eroga 210 HP, responde suave y presto, aunque la ruta serpenteante que se adentra en el valle no invite a comprobar si los 242 km/h de velocidad máxima que indica el catálogo son ciertos, aunque animan. Los frenos son muy buenos y la maniobrabilidad es excitante.

El clima lluvioso y húmedo que envolvió a la Argentina durante toda la semana invadió también la tierra del buen sol, y el barrito chirle que se desgranaba sobre el asfalto resultaba un consejo desalentador para intentar maniobras arriesgadas. De todas maneras, el control dinámico de estabilidad (ESP) fue exigido en alguna curva en bajada, y respondió en forma excelente.

En San José llegó la oportunidad de saltar a un 607 manual. La caja tan añorada resultó deliciosa, tanto en los caminos de tierra de la finca, como en el asfalto de la ruta 40, de vuelta hacia la capital mendocina tras hacer vértice en Tupungato. Allí, en la cinta asfáltica que se confunde con la columna vertebral del país, el 607 reveló sus mejores condiciones, más allá del confort.

La agilidad con que trepa el motor es sorprendente: la respuesta al acelerador es notable, casi exagerada. El motor siempre pide, el embrague es particularmente suave, las marchas entran con presteza. El tacómetro trabaja ahora en regiones más altas y el régimen no decae. Un camión que viene de frente permite probar una de los tantos detalles de seguridad y confort que dotan a este 607: el baldazo de agua que invade el parabrisas es certeramente desalojado por el limpiaparabrisas automático, que no sólo se pone en funcionamiento apenas detecta agua sobre el vidrio, sino que regula su velocidad de acuerdo al caudal: las escobillas aumentaron con vértigo el ritmo y en un segundo ya no había ni rastros del diluvio.

En ciudad, ya dispuestos a terminar el ensayo dinámico que propuso el eficaz grupo que comanda Daniel Moretti, el 607 se reveló generoso y eficaz. Sus amplias dimensiones –es más largo que el Mercedes Clase E– no resultaron objeción para el tránsito, y en marchas bajas el V6 ronronea con cariño.

Seguramente que no es un automóvil que está al alcance de cualquier fanático del volante, con precios que van desde los 56.900 pesos (para la versión manual) a los 59.900 pesos (para la automática), pero ya como concepto de ingeniería, tecnología y dotación, vale la pena.

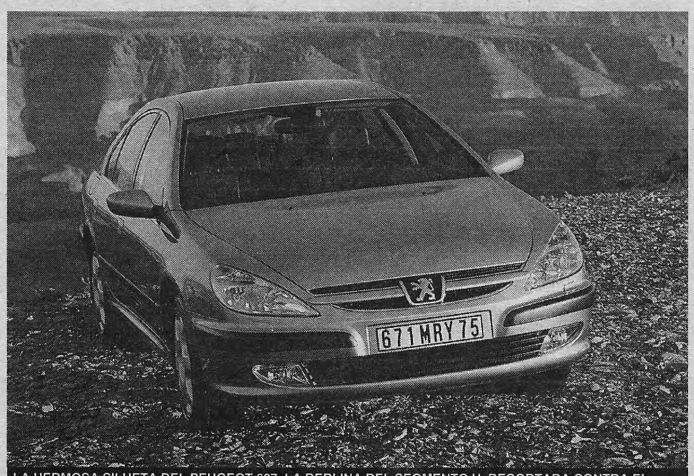

LA HERMOSA SILUETA DEL PEUGEOT 607, LA BERLINA DEL SEGMENTO H, RECORTADA CONTRA EL FONDO MONTAÑOSO.

La ficha técnica

Motor: ES9J4S.
Arquitectura: V6 a 60.
Block y tapa en aleación liviana.
Diámetro por carrera: 87mm por 82,6 mm.
Cilindrada: 2.946 cm3.
Válvulas: 24.
Arbol de levas: cuatro, a la cabeza.
Peso: 178 kilogramos.

Prestaciones:
Potencia: 210 HP a 6.000 rpm.
Velocidad máxima: 242 km/h.
Torque: 285 Nm a 3.750 rpm.
Consumo mixto: 9,8 l/100 km.
Inyección: Bosch ME7.4 secuencial.
Suspensión:
Delantera: seudo McPherson, con barra estabilizadora desacoplada.
Trasera: doble triángulo con ejes divergentes.
Amortiguación: AMVAR variable con 9 leyes.

Dirección: Piñón y cremallera, asistida variable en función de la velocidad.
Frenos: a disco en las cuatro ruedas, de 309 mm, delanteros ventilados, con ABS y frenado de urgencia asistido. Calipers Brembo.

Dimensiones:
Largo: 4,87 metros.
Ancho: 1,82 metros
Alto: 1,45 metros
Distancia entre ejes: 2,8 metros.
Transmisión:
(a) Manual ML5T de cinco marchas y MA.
(b) Automática ZF 4HP20, con comando Tiptronic secuencial de 4 marchas.
Embrague hidráulico.
Neumáticos: 215/60 R16 V.
Cx: 0,28.
Capacidad del baúl: 558 dm3.
Tanque: 80 litros.

Un coche muy inteligente

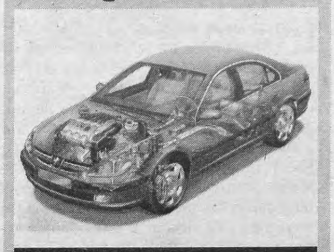
EL DETALLE MECANICO.

Si el aspecto exterior del 607 provoca una mezcla de admiración y asombro, el nuevo modelo del León se caracteriza precisamente por la cantidad de soluciones inteligentes con el que ha sido dotado, un equipamiento de confort y seguridad que llaman la atención:

- Encendido automático de balizas en caso de fuerte desaceleración: una novedad a nivel mundial. Cuando se produce una desaceleración superior a los 7 m/s2, que pueda significar una emergencia, un sensor lo detecta y ante la posibilidad de una colisión, enciende las balizas.
- Detector de baja presión en los neumáticos. Un sensor infrarrojo detecta la caída de 1 bar de presión en un neumático y lo muestra en el tablero. Una pinchadura se ve antes de sentirse...
- Asistencia al frenado de urgencia. Un sistema mecánico que aumenta la presión de frenado. Reduce en hasta un 25 por ciento la distancia de frenado a 100 km/h.
- Control dinámico de estabilidad (ESP): antiblocante, antipatinado, además compara la trayectoria real del vehículo con la deseada por el conductor (dada por el ángulo del volante), y en caso de derrape, estabiliza el coche quitándoles movimiento a una o dos ruedas o restando fuerza en el motor. El ESP puede "dialogar" con la caja automática o la amortiguación.
- Seis airbags: dos frontales, dos laterales y dos airbags cortina, que se despliegan a los largo de las ventanillas en caso de impactos laterales.
- Encendido automático de luces. En función de la luminosidad, o si se detecta lluvia, un sensor del tablero enciende las luces bajas.
- Limpiaparabrisas con sensor de lluvia. Escondidos bajo el capot, se accionan automáticamente al detectar lluvia. La frecuencia depende de la intensidad de la precipitación y se autorregula.
- Regulación eléctrica de distancia, inclinación del respaldo e inclinación y altura de la base del asiento, y altura del apoyacabezas. Se pueden grabar dos posiciones distintas. La altura y la profundidad del volante también son regulables.
- Climatización automática con regulación individual entre derecha e izquierda de temperatura y distribución de caudal. Hasta la guantera está climatizada, como una pequeña heladera.
- Corrección automática del volumen del equipo de audio en función de la velocidad: no es necesario bajarlo al llegar al peaje...

Jorge Larrosa

El lugar elegido

El fanatismo de los hinchas muchas veces se prolonga más allá de la muerte. Y el solar destinado al descanso eterno se confunde con el predio de la pasión. Como en esta historia:

POR JUAN PABLO BERMUDEZ

Lo trajeron en coma desde Miramar. Los médicos no le auguraron un futuro pródigo en salud y años por vivir sino, más bien, se podría decir que todo lo contrario. A pesar de que había llevado sus 81 años con entereza, la luz se apagaba y no había prácticamente nada que hacer. Lo metieron en terapia intensiva y lo llenaron de cables y tubitos, de esos que, salvo los médicos, nadie sabe muy bien para qué sirven. Y que además impresionan. Los ojos cerrados, el cuerpo inmóvil. Los médicos, por cambiar el clima, por tratar, en un gesto brutalmente humano y solidario, de que no fuera peor de lo que era, hablaban entre ellos de fútbol, y uno, señalando con la cabeza al paciente, le comenta: "Es de Chacarita". Y el otro, joven y con ganas de reírse de la guadaña, le grita "¡Decile que se haga de Boca!". El paciente, con los ojos cerrados, con la cara y el cuerpo lleno de cables, mueve la cabeza de un lado hacia el otro para explicar que no, que de Boca jamás. Que era de Chacarita precisamente hasta la muerte.

No se supo muy bien si fue eso o qué, pero Antonio, el tío Antonio, salió del coma. A los dos días, ni resto de los tubitos. Lo primero que preguntó fue "¿Cómo va Chacarita?". Chacarita jugaba con Racing, y él, a pesar de la somnolencia del coma en la que había estado, lo sabía. "Papá, por lo menos preguntame cómo estás", lo retó el hijo, pero a él no le importó. Recién se quedó tranquilo cuando le dijeron "dos a dos". Y cuando intentaron explicarle que, de volver a su casa iba a tener prohibida la radio del domingo, se limitó a mirarlos y preguntarles, muy tranquilo, "¿y quién me lo va a prohibir?".

Toda su vida había sido así, ¿por qué iba a cambiar ahora? Después de todo, la muerte iba a llegarle de cualquier manera y qué mejor que esperarla con la oreja pegada a la transmisión de su querido Chaca, justo cuando disfrutaba, después de mucho, de estar en Primera y con campañas más o menos dignas. Toda su vida fue así. En el cumpleaños del hijo, el año pasado, sus nietas consiguieron que fuera un jugador del plantel profesional y el tío casi se larga a llorar de emoción. Obviamente, esa pasión (real, bien entendida) fue transmitida a ese hijo que lo acompañó siempre a los tablones de la cancha de San Martín.

También tuvo que soportar intromisiones en la familia. Su cuñada, la abuela Fita, tuvo el mal gusto de casarse con un hincha de Atlanta, el abuelo Francisco, allá por esos años en los que Villa Crespo estaba dividido entre Bohemios y Funebreros. Y la familia se partió al medio. Para colmo, el abuelo Francisco no sólo era hincha, sino además hijo de un histórico canchero de Atlanta y él mismo llegó a jugar varios partidos en la reserva hasta que sufrió una lesión de meniscos, en una época en la que tal contingencia dejaba afuera de las canchas al más hábil de los futbolistas. Después vino toda la historia de los estadios, de la "usurpación" bohemia (Atlanta se quedó con la cancha de Chacarita en una historia que nunca terminó de ser clara) y del odio visceral entre unos y otros.

El hijo de Francisco, por supuesto, salió hincha de Atlanta, y a pesar de la amistad entre los primos del tío Antonio nunca pudo digerirlo. La venganza llegó años después, con el nacimiento del primer nieto de Francisco, cuando una operación casi de inteligencia convirtió al chiquito, al que todos veían como un futuro bohemio, en un consecuente –y fanático– hincha funebrero. "Te lo metimos en la casa", bromeaba el hijo de Antonio al hijo de Francisco, que, dicho sea de paso, pese a su grandeza de espíritu y a su convicción democrática, tampoco nunca digirió del todo la traición e incluso una vez llegó a quemar un par de medias de Chacarita que el hijo de Antonio le había regalado a su hijo porque el obsequio coincidió con una vergonzosa derrota de Atlanta.

Eran otros tiempos, claro. Los dos equipos pasaban varias temporadas en Primera y las excursiones a la "B" eran apenas momentáneas. Durante algunos años, los Funebreros tuvieron que soportar que Atlanta ostentara con orgullo el título de Campeón, aunque lo había obtenido en un torneo considerado no oficial, jugado en ocasión del viaje de la Selección nacional al Mundial de Suecia, en 1958. Pero en 1969 llegó el turno de Chacarita con aquel inolvidable conjunto de Marcos, Recúpero y Orife, entre otros. El hijo de Francisco, infiltrado anónimo y amante del fútbol, se subió con el tío Antonio y con su primo al micro que salió de Humboldt y Dorrego lleno de hinchas de Chacarita, de los bravos. Y festejó –por qué no– junto a la familia el campeonato, obtenido con un memorable 4-1 frente a River, "los eternos subcampeones" por aquel entonces. El tío Antonio debe haber agradecido para sus adentros ser partícipe de algo tan insólito como increíble.

De todos modos, con los años también llegó la devolución de gentilezas. Cosas del amor filial al fin y al cabo, el nieto de Francisco (el Funebrero fanático) se escapó una tarde de la universidad para irse hasta Villa Crespo a ver la final de la B entre Atlanta y Nueva Chicago, cuando los Bohemios ganaron 1-0 y ascendieron por última vez a Primera. La foto de *Sólo Fútbol* inmortalizaba el grito de gol del Funebrero fanático en la tribuna de Atlanta, aunque por suerte para él merced a la distancia de la toma, lo reconocían sólo los familiares. El tío Antonio nunca se pronunció al respecto, no se sabe si por discreción (difícil creerlo) o sencillamente porque nunca supo del extraño acontecimiento.

El tío Antonio, finalmente, se murió. Miembro de una extraña familia (futbolísticamente hablando) en la que Atlanta y Chacarita eran los comentarios excluyentes, supo, a pesar de ese fanatismo a veces rayano en la irracionalidad, convivir con los de Atlanta, aunque para él el nombre del club de Villa Crespo era palabra prohibida. Incluso fue varias veces miembro de la Comisión Directiva de "su" club, aunque eso resultó lo de menos. Siempre de local, y muchas veces de visitante, las canchas donde jugaba Chacarita lo recibían con esa memoria alucinante que le permitía recitar de memoria nombres, goleadores y formaciones enteras de cualquier año. Por todo esto, al fin y al cabo, a nadie le extrañó el lugar elegido.

Cuando dentro de un tiempo, tal vez no mucho, los hinchas y los jugadores de Chaca se sorprendan al ver a unos hombres emocionados entrando a la cancha de San Martín con un jarrón para esparcir las cenizas por el césped, seguramente se dibujará en algún lado la sonrisa del tío Antonio por ver cumplido su deseo. Un vivo el tío. Sabe que estando en la cancha la familia lo va a visitar mucho más seguido que si estuviese en el cementerio. Aunque hubiera sido el de la Chacarita.

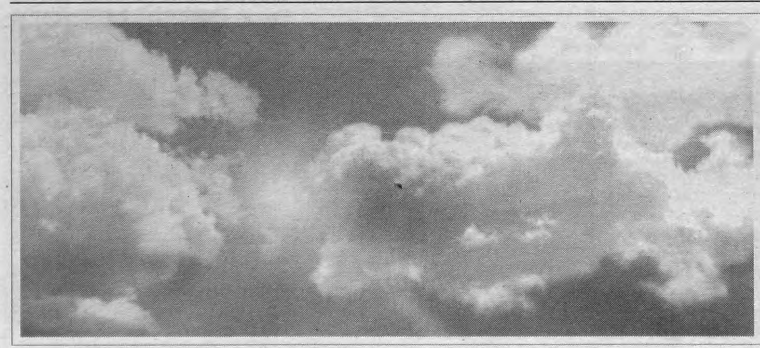

Escuchamos ideas para que dejen de ser ideas.

Para que se puedan concretar sus proyectos.
En su vida familiar, profesional o empresaria.

La Banca Solidaria.