SUSTO PARA TEMPERLEY Y EMPATE PARA CHICAGO

RECAUDACION RECORD DE LA TEMPORADA en Núñez, en un partido que no mereció tanta concurrencia. Platense y Nueva Chicago brindaron el espectáculo que parece ya enteramente normal en el campeonato de la "B": un fútbol de forcejeo, en el que priva la fuerza con ausencia de toda clase de ideas. En la foto, una acción del primer tiempo. Prácticamente todo el equipo de Chicago está en el área; un solo atacante busca la entrada y la pelota morirá finalmente en las manos de Gerónimo, que cumplió buen desempeño y salvó a su equipo cuando, en la primera parte, Platense atacó con mucha intensidad.

• Información Páginas 4 y 16

crónica

FIRME JUNTO AL PUEBLO

6ta EDICION

Año I — Buenos Aires, Sábado 13 de Junio de 1964 — Nº 314 — $ 7.-

EN EL PRIMER TIEMPO, cuando San Telmo era el dominador, se produjo este remate de Pozzi que salió desviado por la oportuna salida de De Udaeta, que obligó al tiro sin dirección. En la segunda parte cambiaron las cosas y Temperley, inesperadamente, salió vencedor de la isla Maciel. Las salidas por lesiones de un hombre de cada equipo favoreció, sin lugar a dudas, al puntero; el local se vio privado del hombre que era su armador. (Información Página 4)

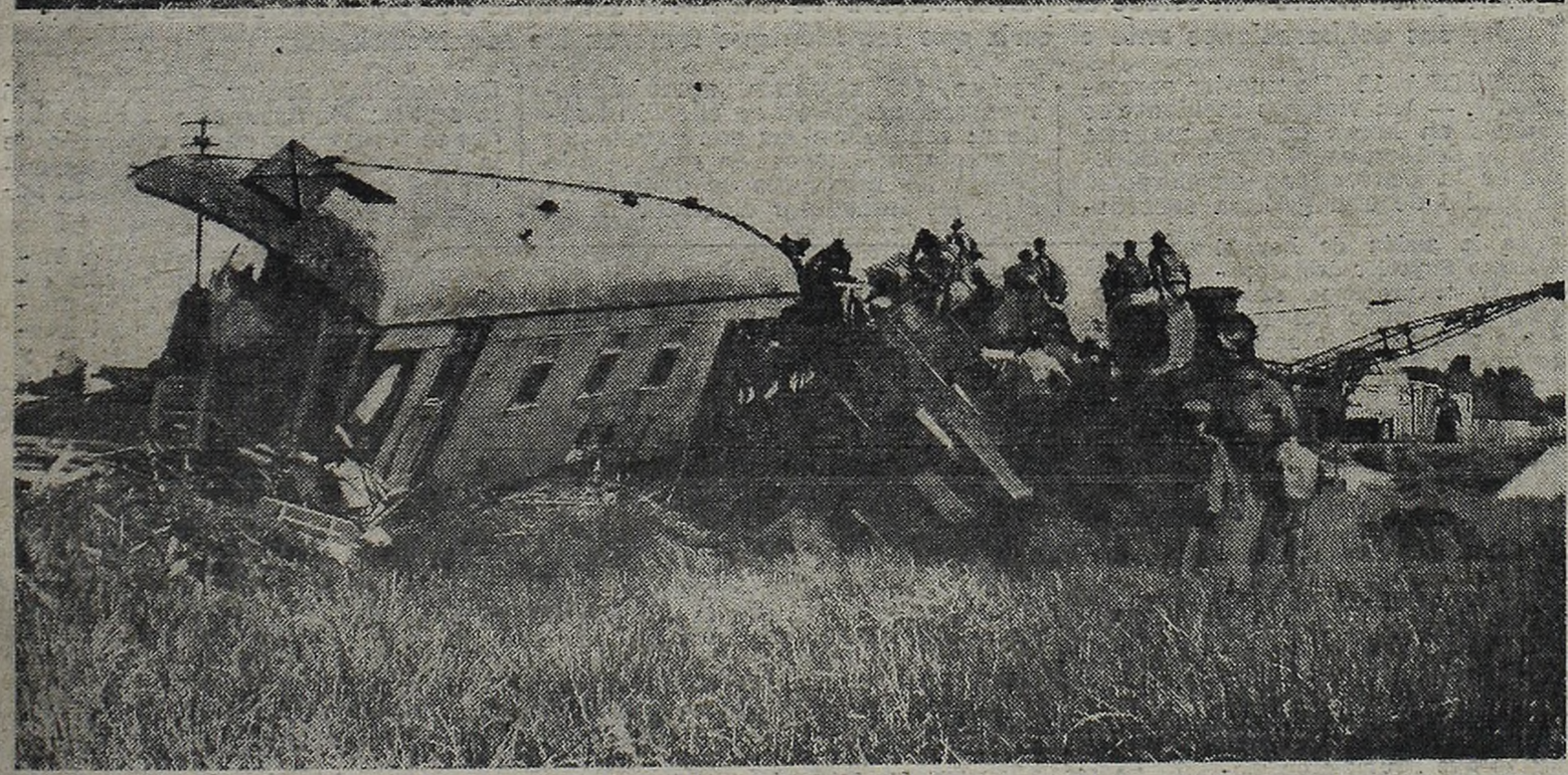

UN ACCIDENTE, QUE POR FORTUNA no tuvo las consecuencias que se temían, en principio, se registró este mediodía en la vecina localidad bonaerense de Monte. Un tren de carga, que se dirigía a Olavarría, arrolló en un paso a nivel a un camión. Resultas del cual falleció el maquinista del tren y el foguista recibió heridas de gravedad. (Información Página 20)

Mañana en Olivos: Reunión de Illia con los Obreros

• Información Página 3

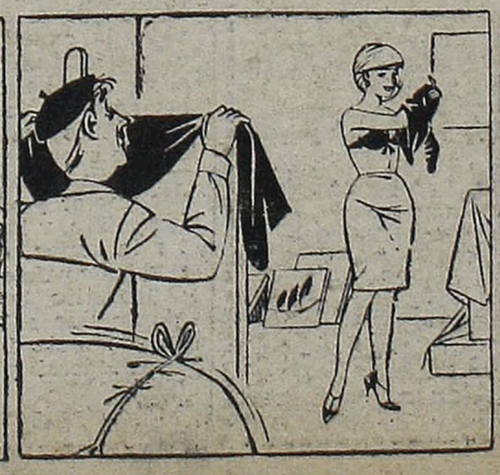

Precio Bajo Cuerda en el Mercado Negro de Carnes

Se agudiza el racionamiento. No abre el 80 % de las carnicerías. El que desea carne buena, debe pagar más, burlándose así los precios máximos. Una cadena de complicidad que empieza en Liniers: los ganaderos no envían hacienda. Vamos hacia el caos.

• El Mercado Negro

El mercado negro ha entrado en actividad, burlando alevosamente los precios máximos establecidos para la carne, perturbando aún más el anémico abastecimiento del producto y remachando el total fracaso de la nueva política oficial tendiente a abaratar nuestro tradicional alimento.

El problema carne se precipita hacia el caos total y no se vislumbra ninguna salida posible. La escasez del producto es prácticamente absoluta y el racionamiento forzoso se ha acentuado hasta un límite sin precedentes en nuestra historia.

En el mercado de Liniers está ingresando un número de cabezas tan ínfimo que en tal sentido también constituye un record negativo. Los ganaderos no envían hacienda. Como lógica consecuencia, los faenamientos están prácticamente suspendidos. Por consiguiente, las carnicerías y puestos de ferias y mercados siguen sin abrir en un 70 por ciento.

Como en días anteriores, las escasas existencias de carne en dichos locales determinaron esta mañana su rápido agotamiento. Las colas de amas de casa frente a las carnicerías empezaron en la madrugada. En la misma proporción que el cierre, es decir, el 70 por ciento, retornaron a su casa con la bolsa vacía. Esto dio lugar a indignadas protestas.

El mercado negro ha empezado a hacer de las suyas, acentuando el panorama siniestro que ofrece el problema de la carne. He aquí como opera:

En el mercado de Liniers se está registrando diariamente una entrada promedio de 4.000 cabezas en lo que va de la semana. Téngase en cuenta que normalmente el ingreso es de 15.000 cabezas y que en épocas óptimas esa cifra se cuatriplica. Para peor, la mitad de esas 4000 es ganado viejo, pesado, habitualmente destinado a conserva.

A consecuencia de ese reducido ingreso, los precios suben, alcanzando promedios de 46 pesos, con un máximo de 47, el kilo vivo. Las ilusiones de los óptimistas en el sentido de que los precios no superarían los 40 pesos el kilo, quedan así desbaratadas. Cabe recordar que, en su oportunidad, el ministro de economía afirmó que ese precio —40 pesos— era compensatorio para los ganaderos.

Los matarifes que compran esa hacienda deben venderla, luego de faenada, a los carniceros al precio de 69 pesos en gancho. Los carniceros consideran que pasando ese tope, no pueden cumplir con los precios máximos en su venta al público.

A esta altura entra a operar el mercado negro. Los matarifes y abastecedores, diciendo que pierden plata vendiendo a 69, piden "bajo cuerda" 15 ó 20 pesos más por kilo al carnicero. Los carniceros que se avienen a esa transacción obtienen así buena carne, pero una vez que el producto ha llegado a su comercio no le aplican los precios máximos. También "bajo cuerda", indican a su clientela de confianza que tienen carne y de la buena, pero... "Señora, tiene que pagarla algo más".

De esta manera es produce una cadena de complicidad en la que entra el público pudiente. Muchos carniceros, sin embargo, no aceptan la maniobra y, como no pueden cumplir —según afirman— con los precios máximos comprando a más de 69 pesos el kilo, optan por no adquirir el producto y, en consecuencia, cierran sus comercios.

Por su parte, los matarifes que no quieren entrar tampoco en el "juego" optan por suspender los faenamientos.

Como puede observarse, este desastre empieza en Liniers, mejor dicho, en el reducido ingreso de hacienda.

• Tres Declaraciones

Tres entidades vinculadas directamente con el faenamiento y abastecimiento de carne vacuna han emitido sendas declaraciones.

Propietarios Carniceros: Ha comenzado a funcionar un mercado negro y paralelo, con grandes inconvenientes para el consumidor y poniendo en desventaja a los carniceros que quieren proceder bien y pagan a 69 pesos el kilo en gancho. Ellos no pueden cumplir con su clientela porque no tienen dónde comprar el producto.

Abastecedores y Matarifes: De no poder adquirir hacienda para la entrega de las carnes al precio decretado, necesariamente se llegará al cese de actividades.

Cooperativa de Transporte y Abastecimiento: Se ha visto precisada a suspender su faenamiento de animales vacunos en el frigorífico Lisandro de la Torre, ante la imposibilidad de adquirir hacienda en pie a precios que permitan la entrega de las carnes al minorista al precio decretado por el Poder Ejecutivo.

El Martes se Va Solá a Ginebra

Presidirá el ministro de Trabajo y Seguridad Social, la representación argentina, a la 48ª reunión de la Conferencia Internacional del Trabajo a celebrarse en Ginebra, Suiza, a partir del 17 de junio próximo.

Así lo dispuso el P. E. por decreto 4.278, que también designa a los restantes integrantes de la representación. En consecuencia, acompañarán al doctor Fernando Solá, el embajador ante la Oficina Europea de la UN, doctor Raúl C. Migone; el director general del Departamento de Asuntos Jurídicos del Ministerio de Trabajo y Seguridad Social, doctor Miguel Angel Armendares y en calidad de consejeros técnicos los señores Julio César Saguier, Marcelo Néstor Canay y Mario Alberto Cámpora.

La delegación de los empleadores estará integrada por los señores Juan Martín Oneto Gaona e Ildelfonso Recalde y la de los trabajadores, por los señores José Alonso. Marcos Almozny y Jorge Elías.

Por otra parte se hizo saber que el doctor Solá, por razones inherentes a la cartera de que es titular y a la de Economía que desempeña interinamente, recién el martes próximo viajará a Ginebra.

Reunión de Illia con Perette y los Senadores

Temas que el vicepresidente de la República calificó de "trascendentes por su vital importancia", consideraron con el jefe de Estado, los senadores de la Nación. La entrevista tuvo lugar en el despacho del doctor Illia, en la Casa de Gobierno y estuvo —en síntesis— destinada a tratar aspectos de la reactivación económica progresista que interesa a las provincias, incluido el de construcción de viviendas, que el presidente anunció a sus visitantes será abordado sin dilaciones, participando, en este caso particular, con la preocupación de los legisladores presentes.

• Reactivación

También se habló —la información siempre corrió por cuenta del doctor Perette— de la reactivación industrial y de los planes de soluciones que interesan a obreros y empresarios, de proyectos de extensión de obras sanitarias y, en términos generales, de un programa de prioridades en la realización de obras públicas en el interior del país.

Destacó el doctor Perette en su contacto con los representantes de la prensa, que en el curso de la entrevista con el doctor Illia", los senadores han tenido plena independencia para formular sus juicios" y que se puso de relieve una coincidencia común y patriótica para enfocar los grandes problemas del país.

• Nuevas Reuniones

Anunció por último, que habrá nuevas entrevistas de los representantes federales con el primer magistrado, pero que entonces el doctor Illia se reuniría por separado con los miembros de cada uno de los bloques políticos de la Cámara Alta.

ES UN RECURSO FINAL, TODOS VESTIDOS IGUAL

por MEZZADRA

Con su consabida flema
Dijo como en responso:
Al fin descubrí el sistema
De impresionar más a Alonso.

Desórdenes de Estudiantes en la Universidad de Córdoba

Arrojaron huevos en estado de putrefacción a los miembros del Consejo Superior, que debió suspender sus deliberaciones ante el cariz que tomaron que tomaron los acontecimientos.

CORDOBA, 13 (De nuestro corresponsal). — Un violento incidente se produjo en horas de esta mañana cuando deliberaba el Consejo Superior de la Universidad de Córdoba. En medio de una gritería ensordecedora, 600 alumnos, aproximadamente, irrumpieron en el salón conde se realizaban las conversaciones y arrojaron huevos en mal estado contra los miembros de dicho consejo. De inmediato el rector de la Universidad, doctor Orgaz, levantó la sesión; los decanos y los egresados se refugiaron en un despacho de la Rectoría y solicitaron la presencia del juez federal y jefe de la delegación de la policía.

En la sesión de hoy el Consejo Superior debía considerar el problema suscitado con motivo del incidente protagonizado recientemente entre el conciliatario estudiantil reformista, Abraham Kozak, y el profesor de la facultad de Ingeniería, Andrés Bello. Las deliberaciones comenzaron en forma privada a pedido de 4 decanos, pese a la oposición que formularon los representantes estudiantiles y otros dos decanos.

En determinado momento del debate, uno de los representantes por el claustro de egresados que asistía a la reunión corrió los pasadores de la puerta de acceso, por la que irrumpieron violentamente alrededor de 600 alumnos que se hallaban congregados en las galerías contiguas.

Al parecer, el alumnado temía que el consejo resolviera la expulsión del conciliatorio Kozak, motivo por el cual se habría producido la agresión referida. Los proyectiles arrojalos contra el alto cuerpo profesoral alcanzaron a todos los decanos, rector y vicerrector, de inmediato, y luego de levantar la sesión, el doctor Orgaz acompañado del cuerpo deliberativo buscaron refugio en una sala, solicitando la presencia inmediata del juez federal y jefe de policía.

Por otra parte, los revoltosos, aún vivamente enardecidos, pronunciaban discursos en los pasillos de la universidad. Mientras tanto, el doctor Orgaz, en manifestaciones hechas a la prensa, lamentó el espectáculo e incidentes que se habían producido, y aclaró que no se pensaba tratar ningún asunto que significara una sanción a algún estudiante. Posteriormente informó que mañana a las 10 celebrará una reunión privada con los decanos y los cuatro conciliarios estudiantiles para tratar el problema.

En estos momentos efectivos de la policía montan guardia en las proximidades del edificio de la universidad, mientras el rector conversa con el juez federal.

• Exonerado

CORDOBA, 13 (De nuestro corresponsal). — El consejo directivo de la Facultad de Medicina de esta ciudad, resolvió por unanimidad exonerar al profesor Garnica Gutierrez y aplicar un apercibimiento al profesor doctor Rinaldini, por exceso de confianza.

El cuerpo se había reunido hoy para tratar el sumario iniciado hace varios meses, por irregularidades en la mesa de exámenes de la cátedra de histología, que presidía, como se recordará el profesor Garnica, el que cobraba a los alumnos diez mil pesos, aproximadamente, para aprobar la materia.

• Anulación

Además, el cuerpo resolvió anular los exámenes de tres alumnos de esa facultad, por haber rendido en esas condiciones. Al propio tiempo, a dos alumnos se le aplicaron cinco años de suspensión, y a otros dos, tres años de la misma pena.

El Héroe de la Catástrofe de Aviación del Perú Dejó el Hospital ya Recuperado

LIMA, 13 (Associated Press). — Luego de permanecer un mes hospitalizado salió hoy del Centro Naval Medido el niño argentino Jorge Enríquez Castellanos, uno de los tres sobrevivientes de la tragedia del avión militar argentino que se estrelló cerca de Lima en mayo último.

Henríquez Castellanos, de 14 años, se reintegrará a su hogar en el distrito de Barranco y pronto asistirá a las clases del colegio Champagnat. El niño perdió a dos hermanos que venían con él para reunirse con sus padres, afincados en el Perú.

Su rostro presenta leves huellas de quemaduras y se le han hecho varios injertos de piel en la mano y el estómago. La otra sobreviviente, Martha Graciela Gastaldi, de 9 años, y el suboficial principal Oscar Ahumada, demorarán unas semanas. Ahumada fue sometido a diversas curaciones, pero los médicos aseguran que el estado de ambos es satisfactorio. En el accidente perecieron 46 personas.

MISA

La comisión directiva del Automóvil Club Argentino en oportunidad del sexagésimo aniversario de la institución, invita a la misa que en acción de gracias y en memoria de los socios fundadores, presidentes, dirigentes, asociados y personal del club fallecidos se celebrará mañana domingo 14, a las 10.45, en la basílica del Socorro, Juncal y Suipacha.

OLIVOS DIA D

Puede ser Decisiva la Reunión de Mañana del Presidente con los Obreros y Empresarios

El día de mañana será decisivo para las gestiones que viene cumpliendo el cardenal Antonio Caggiano ante las altas autoridades nacionales a fin de hallar una solución concreta al enfrentamiento existente entre los tres sectores que componen el quehacer nacional: gobierno, empresario y obreros, para citar a los directamente interesados en el pleito que tanto preocupa a la opinión pública. Las gestiones mencionadas y que cumpliera el Príncipe de la Iglesia ante los doctores Illia y Palmero, fueron dadas a conocer en forma amplia por CRONICA a sus lectores, restando solamente concretar la respuesta prometida por el jefe del Estado al reclamo formulado por la CGT y que el cardenal Caggiano le hiciera conocer personalmente. Por lo tanto, todo hace presumir que el de mañana será el día "D". Hay hechos concretos que así lo señalan, razón por la cual la residencia presidencial de Olivos será el punto neurálgico donde se concentrará la actividad de esa jornada dominguera. En esa oportunidad se realizaría una reunión de "alto nivel", que presidida por el Presidente de la Nación, contaría con la asistencia de representantes del sector empresario y dirigentes de la CGT. Esta reunión sería el fruto de las gestiones que cumple el cardenal A. Caggiano, y a ese motivo, obedecería la actitud de postergar su anunciado viaje a Ginebra, por el doctor Fernando Solá, ministro de Trabajo y Seguridad Social, que se contará entre los asistentes. El doctor Illia, luego de escuchar las opiniones de ambas representaciones, solicitaría a las autoridades de la Central Obrera una tregua —se sigue hablando de 45 días— en la ejecución de las medidas contempladas en el Plan de Lucha, a la vez que anunciaría la adopción de medidas —en un plazo prudencial— que atenuen concretamente los problemas que afligen a la clase trabajadora y que serán las bases para la iniciación de un nuevo diálogo en busca de la pacificación nacional. En el caso de que se logre un acuerdo entre los tres sectores mencionados, el Comité Central Confederal de la Central Obrera, convocado para pasado mañana, lunes, a las 15.30, decidiría la no aplicación de la nueva etapa del Plan de Lucha. Por lo tanto habrá que aguardar, confiando en la adopción de medidas positivas para unos y otros dentro de un término muy breve de tiempo.

Trascienden Aspectos de las Gestiones de Acercamiento

Han trascendido algunos aspectos de las gestiones que se realizaron para posibilitar el acercamiento de la Iglesia y la Confederación General del Trabajo, en conexión con la entrevista que sostuvo el cardenal Caggiano con el presidente Illia.

Según informaciones provenientes de fuentes generalmente bien informadas, una reunión decisiva en aquel sentido tuvo lugar en la casa del señor Alberto J. Armando. A la misma habrían asistido, además de monseñor Caggiano y el señor Armando, monseñor Gracelli, el señor Etcheverry Bóneo, el coronel Mario Possi y un grupo de caracterizados dirigentes gremiales.

Caggiano Celebró el Día de su Santo en el Seno de la Curia

No realizó ninguna otra actividad y pronunció un discurso a los fieles con claras alusiones a la dramática situación actual.

Invitan a la reflexión palabras pronunciadas en el día de San Antonio por el cardenal primado luego de haber celebrado misa en la parroquia colocada bajo la advocación del santo, de la calle Caseros al 2700, porque en sus frases hay una clara alusión a los momentos que vive el país con —lo dijo el alto dignatario de la iglesia— "motivos para estar acongojados".

• Su Onomástico

Celebra hoy el cardenal Caggiano su onomástico y con ese motivo, antes de las 7.30 abandonó la sede de la Curia para dirigirse al templo ya mencionado, de donde luego regresó para recibir el saludo de numerosas instituciones y personas, entre aquéllas, del Seminario Mayor de Villa Devoto, del Colegio Parroquial Santa Clara y de la Acción Católica Argentina, a cuyos representantes fue recibiendo, como así lo hizo también con monseñor Nolazco y monseñor Novoa, que llvaron expresamente sus enhorabuenas.

• Sin Actividades

"El cardenal primado, no tiene prevista para hoy actividades fuera de la Curia". Estas fueron las palabras recogidas por CRONICA de monseñor Gracelli, que asimismo previno en el sentido de que "de ninguna manera formulará declaraciones a la prensa acerca de sus entrevistas de la víspera".

• Mensaje

De cualquier manera, como lo señalamos más arriba, el cardenal Caggiano pronunció una significativa alocución en la Iglesia de San Antonio.

Dijo el ilustre prelado:

"Acabo de celebrar esta santa misa, aquí en nuestra parroquia rogando a Dios por el reverendo Sr. Cura Párroco, Mons. Antonio Rosselli, por todas vuestras necesidades espirituales y materiales. No me he olvidado de vuestros enfermos, tampoco de los atribulados y angustiados por estos momentos difíciles en que vive nuestra querida Patria.

Hijos, hay motivos para estar acongojados: la falta de trabajo, la desocupación y los salarios, la multiplicación de las villas miserias. Os ruego que vuestra oración me acompañe en estos días para conseguir iluminar las mentes y unir los corazones, a fin de encontrar una solución para estos problemas que tanto inciden en la clase trabajadora. Rogad a Dios para que yo sepa cumplir con la sagrada misión de pastor de almas a fin de ayudar a las débiles y necesitados.

A la oración unid el ejercicio de caridad, no olvidando la frase de la Escritura: la caridad borra la multitud de los pecados."

Que San Antonio, vuestro protector y el mío, el cual siendo de un hogar rico lo dejó todo para vestir el hábito franciscano, ayudar y educar a los pobres, interceda ante Dios por nosotros, a fin de encontrar una solución en el problema que nos aflige.

Como Pastor, si Dios en estos momentos me pidiera 40 justos, como se los pidió a Abraham para no destruir Sodoma y Gomorra, diría muy gustoso que sí. Hay más de 40 justos en esta inmensa urbe y en el Gran Buenos Aires. Consuela el comprobar, cómo jóvenes de ambos sexos, oyendo el llamado del Pastor, visitan todas las villas miseria de Buenos Aires, llevando la luz para las mentes y el bálsamo de la caridad, atendiendo escuelas, consultorios médicos y muchas veces la ayuda material.

Esta caridad moverá el corazón de Dios y nos salvará en estos momentos de desorientación. Bien sabéis que con la violencia no se consigue nada. En vuestros hogares habéis comprobado que un ruego de vuestros hijos, acompañado de una lágrima, mueve el corazón del padre. Es justo reclamar 8 horas de trabajo y también 6 cuando es perjudicial a la salud. Pero en vuestros hogares, vuestras esposas y vuestras madres, movidas por el amor trabajan más de 8 horas, y a veces durante la noche quedan velando junto al hijo enfermo. Por eso estoy seguro que Dios, a quien invocamos con la oración ayudada de la caridad, no dejará de oir el clamor angustioso de tantos necesitados.

Llevad a vuestros hogares mi saludo y bendición. Para vuestros enfermos, mis augurios de un pronto restablecimiento.

Rogad para que sea un Obispo según el Corazón de Jesucristo".

AGOBIANTE SUSPENSO DE UNA SUICIDA FRENTE AL MAR

MAR DEL PLATA, 13 (De nuestro corresponsal). — Un penoso suceso, registrado en las últimas horas de la tarde de ayer, ha tenido la virtud, dadas sus características, de conmover a la opinión pública. Era ya oscuro cuando ocasionalmente peatones de la zona de la playa de los ingleses, advirtieron la decisión de una mujer de arrojarse al mar.

De nada sirvieron los ruegos y los consejos para que desistiera de su actitud, ni tampoco tratar de apresar a la suicida, ya que ésta se arrojó a las aguas.

Concurrieron de inmediato los bomberos y personal de la Prefectura Nacional Marítima, estos últimos, en la embarcación "Due fratelli", al mando del oficial Esteban de Urrutia. Lo avanzado de la hora movió a quienes estaban en esas tareas de rescatar el cuerpo de la mujer, a solicitar a los automobilistas que encendieran los faros para iluminar las aguas. De ese modo, el cuerpo fue localizado y sacado del mar.

Rápidamente, la mujer fue trasladada a la base naval, donde, pese a los esfuerzos, dejó de existir

Posteriormente, la policía estableció que se trataba de Elsa Schenini de Medina, argentina, de 40 años, casada, con domicilio en la calle 47 Nº 6823 Se ignoran los motivos que la empujaron a tomar tan trágica resolución.

TIEMPO

Mínima: a las 4.40

3º4

Máxima: 18º, a las 13,35. ras.

Pronóstico para hoy: Bueno y algo nublado. Poco cambio de temperatura

Pronóstico para mañana: Bueno. Poco camb. de temp.

"Argentina por el Camino del Caos"

Comentarios de la prensa peruana sobre el control de precios establecido en nuestro país.

LIMA, 13. ANSA). — "Argentina por el camino del caos", titula su editorial de hoy el matutino conservador "La Prensa", en el que hace referencia al control de precios que ha impuesto el gobierno del presidente Illia. "Resulta increible en pleno 1964 el control de precios", sostiene el editorial, y agrega que los principios de la ciencia económica, corroboradas por todas las experiencias de congelamiento de precios o de precios topes, demuestra que con tal sistema, lejos de frenar el encarecimiento. lo que se logra es estimularlo, al provocar una lógica declinación de la producción". Prosigue diciendo el editorial: "La única manera de impedir el encarecimiento es atacar las causas del encarecimiento, los excesivos gastos fiscales, la política de aumentar desproporcionadamente los impuestos, la política de conceder aumentos salariales por encima del correspondiente aumento de la productividad, y desde luego, la supresión de todos los sistemas de control de precios, cuya adopción solo es índice de ignorancia de la ciencia económica".

Aprovechando la oportunidad para exponer sus propias ideas al respecto, expresa el matutino dirigido por el ex ministro de Hacienda, Pedro Beltrán, que "para lograr una verdadera política de austeridad, había que tomar una serie de medidas impopulares durante los primeros meses, como por ejemplo, cercenar el cáncer de los ferrocarriles nacionalizados, que cuestan en el presupuesto de ese país más de cuarental mil millones de pesos al año". Utilizando una metáfora, dice el editorial, que hay casos en que la única manera de salvar la vida a un paciente es proceder a la operación, aunque sea molesta y dolorosa. "Con el control de precios, afirma, no se hace otra cosa que engañar al público y agravar cada vez más el mal".

El Papa a Caggiano

Poco después de las 13, en la Curia Eclesiástica se dio a conocer el texto de un cablegrama enviado por el Papa Paulo VI al arzobispo de Buenos Aires y Primado de la Argentina, en ocasión de celebrar su onomástico. El mismo está concebido en los siguientes términos: "Prioridad absoluta. Eminentísimo cardenal Antonio Caggiano. Baires. Particular bendición apostólica. Le expreso nuestra participación espiritual en la presente celebración de su onomástico y le lleve votos y oraciones que elevamos según sus intenciones, por sus solicitudes pastorales. Deseo a Usted, señor cardenal y a la amada Arquidiócesis propiciadora de copiosos favores celestiales. Paulo VI, Papa."

SIGALO A Luchetti
SUIPACHA 58 35-0179/5845
SAN ANTONIO DE PADUA 76
lotes en mensualidades
EXCELENTES MEDIOS DE TRANSPORTES
REMATE: MAÑANA 14,30 horas

UBICACION EN UNA ZONA DE FRANCA VALORIZACION, con comercios de toda índole, coleg., luz eléctrica y excelentes medios de transportes. Plan. aprob. Nº 70-3-64. Base: desde $ 400 la cuota en 132 mens. s/interés. Remate: MAÑANA, 14 de junio, a las 14.30 hs., s/los mismos. Día del remate, micros gratis: desde Av. Corrientes y Pueyrredón; Liniers: Montiel y Rivadavia, y est. San A. de Padua, a las 13.30 hs. Sol. plan. e inf. hasta las 12 hs. en Suipacha 58.

Español Vio Todo Blanco

Crónica EN EL DEPORTE

Se acabaron los invictos en la zona sur. Lanús, el último que conservaba ese título lo dejó en Rosario. Temperley, sobre la hora, pudo obtener el triunfo en la isla Maciel y de esa manera, se conserva como líder de la sección, seguido a dos puntos por Central Córdoba y Quilmes. En esta sección no hubo empates. En cambio, los hubo en el norte. Uno de ellos estuvo a cargo de los punteros. El desastre del Español tuvo por culpable a All Boys. El otro empate se registró en Campana y, por él, Defensores de Belgrano sumó otro puntito a su magro haber, pero sigue último.

ESTA JUGADA se produjo a los 17 minutos del primer tiempo. Fue uno de los momentos claves del encuentro San Telmo - Temperley, pues a raíz del encontronazo que protagonizaron De Udaeta, Civrán y Pozzi, quedó lesionado el centromedio de la visita y debió abandonar el campo de juego.

A Temperley, el Tamborileo Casi le Rompe los Tímpanos

Los parciales de Temperley estaban más que satisfechos con el empate, cuando a Tarabini se le ocurrió sacar el triunfo de la galera. Sorpresa para todos por el triunfo "celeste".

• Primer Tiempo

Desde los primeros momentos, dentro de un juego desarrollado principalmente en medio campo, San Telmo comenzó a ser el equipo que más tiempo tuvo la pelota en su poder, a favor de una política conservadora de la visita.

Sobre los 5 minutos, Temperley pasó el primer momento serio, cuando un cabezazo de Ramilo salió apenas desviado.

Se jugaban 13 minutos, y ante un centro de Ruggeri saltaron Pozzi, De Udaeta y Civrán. Cuando el árbitro detuvo la acción por foul del delantero, se vio caer a Civran y fue necesario retirarlo del campo durante cuatro minutos; volvió, pero como puntero derecho, para retirarse definitivamente a los 22 minutos.

También debió retirarse del campo, lesionado, Ramilo, luego de un choque con Cantú, a los 33 minutos.

A los 34', el local abrió el marcador por intermedio de **Pozzi**, quien ante un pase de Montes se adelantó a la salida de De Udaeta

San Telmo 1 — Temperley 2

SAN TELMO: Michelena; Gómez y Doval; Saravia, Rossi y Asprela; Ruggeri, Ramilo, Montes, Pozzi y Vannoni. Arquero suplente: Cordero. D. T.: Rodríguez.

TEMPERLEY: De Udaeta; Julio y Stringa; Ayude, Civran y Janin; Diz, Crosta, Dieguez, Cantu y Tarabini. Arquero suplente: Amoroso. D.T.: Arrigó.

Cancha: San Telmo. **Arbitro:** Cruces.

Gol primer tiempo: 34' Pozzi (ST).

A los 22' se retiró lesionado Civran (T) y a los 33' hizo lo propio Ramilo (ST).

Goles segundo tiempo 33' Diz (T) y 45' Tarabini (T).

A los 9' Michelena desvió al corner un penal ejecutado por Stringa.

Sobre el final, Diéguez perdió una gran oportunidad para empatar, y al término de la etapa había un justo vencedor: San Telmo.

• Segundo Tiempo

Con solo 10 hombres por bando se inició el encuentro, y la segunda parte mostró a Temperley lanzado en busca del empate, que se perdió a los 9 minutos, cuando Stringa ejecutó un penal (por foul de Gómez a Tabarini), y Michelena lo desvió al corner con un pie. Ejecutado éste, Diéguez paró la pelota con la mano y luego conquistó el gol que el árbitro en primera instancia acordó, para anularlo luego al consultar con el juez de raya. Hubo protestas.

Siempre con Temperley en el ataque, llegó el empate justiciero. Fue a los 33 minutos. Asprela fue penado con "jugada peligrosa", por un pechazo a Diéguez, dentro del área; lo ejecutó Crosta con un pase corto a **Diz**, cuyo remate al ángulo derrotó por completo a Michelena.

Sobre la hora, Diéguez aprovechó una demora de Gómez, le sacó la pelota y se la sirvió a **Tabarini**, que entraba por el centro y su remate significó el segundo e inesperado gol para Temperley, que así se retiró vencedor ante la incredulidad de sus mismos parciales.

El Líder se Salvó Defraudando

Bastante defraudado quedó el público que pensó ver al puntero de su zona defender con altura su posición. Llamó poderosamente la atención su juego conservador —considerablemente atrasado Crosta—, situación que se vio agravada con la lesión de Civran, contingencia que no pudo superar pese a los continuos cambios de formación. En cambio San Telmo sacó partido de los hechos —todo dentro de un juego bastante pobre—, adelantó a Rossi y a Pozzi, su punta de lanza, recargó el juego por la punta izquierda para aprovechar la peligrosidad de Vanoni y así configuró un triunfo parcial que no admitía discusiones, incluso cuando las fuerzas quedaron parejas por la salida (también por lesión) de Ramilo.

Pero el más perjudicado por esas lesiones fue San Telmo, que perdió así al hombre que armó al equipo, y ello dio lugar a la reacción de Témperley, que alcanzó una inesperada victoria, incluso para sus parciales, quienes ya con el empate se daban por satisfechos, tanto que ya habían sacado los pañuelos para saludar a sus hombres, cuando los sorprendió la conquista de Tarabini.

ZONA NORTE

ALL BOYS 4
DEP ESPANOL 0

Puede decirse que Deportivo Español cayó vencido por alto score sin atenuantes pues fue superado ampliamente por All Boys cuyos cuatro tantos fueron obtenidos antes de que Bagnera abandonara el campo, lesionado.

All Boys: Bertoni Batagel y Grispo; Betinotti, Paladino y R. Rodríguez; Canadell, Nario, P. Medina, Carro y L. Medina. Arquero suplente: González. D.T.: Banki.

Deportivo Español: Negri; Pazos y Sciancalepore; Gonzalo, Bagnera y Cuenca; Bavastro, Bilardo, Valledor, Mallo y Castillo. Arquero suplente: Rodríguez. D.T.: Ferri.

Cancha: All Boys. Arbitro: Brusca.

Goles en el primer tiempo: 1' Canadell (AB); 18' Medina (AB).

Goles en el segundo tiempo: a los 2' Luis Medina, de penal (A.B.) y a los 14' P. Medina (A.B.).

V. DALMINE 1
D. DE BELGRANO 1

Como epílogo de un match sin atractivos, V. Dálmine y Def. de Belgrano arribaron a la igualdad.

Como V. Dumas, Marchessi vivió una vez más la soledad de su buen fútbol. El resto fue un amasijo indefinible.

Villa Dalmine: Cadars; Mori y Guastavino; Mastrogiuseppe, Mrachessi y Heredia; Arges, Benítez, Domínguez, Vizzo y Puerto.

Def. de Belgrano: Stortini; Camino y Corrado; Giacomuzzi, Ferrari y Chitti; Noguera, Busti, Scarabelli, Caruso y J. Pérez.

Cancha: V. Dalmine. **Arbitro:** G. Nino.

Goles en el segundo tiempo: 20' Pérez (DB.) y 25' Benítez (VD.)

EXCURSIO'TAS 2
SARMIENTO 1

Aunque por momentos Sarmiento jugó más en la ofensiva que Excursionistas, el conjunto de Junin no pudo escapar a la derrota. El partido fue movido y en algunos pasajes algo fuerte. Sarmiento merecía tal vez un empate, pero Excursionistas lo aventajó en positivismo y eso es lo que vale en fútbol.

Excursionistas: López; Díaz y Palomo Salvatierra, Sosa y Duyat; Hidalgo, Castro, O. H. García, Monteleone y D. Rodríguez. Arquero suplente: Marti.

Sarmiento: Andrade; Pérez y Martínez; Bisson, Spadaro y Medina; Horster, Ayala, Suárez, Córdoba y Oyartábal. Arquero suplente: Tremonti.

Cancha: Excursionistas. Arbitro: Prado.

Goles en el primer tiempo: 8' Rodríguez (Exc.); 12' Suárez (S) penal.

Goles en el segundo tiempo: 33' Castro.

Goles en el segundo tiempo:

ALMAGRO 3
DEP. MORON 1

No estaba seguramente en los papeles el triunfo de Almagro a expensas de Deportivo Morón. Y mucho menos por ese 3 a 1 con que finalizó el cotejo. En mérito al ganador, cabe consignar que jugó con voluntad y mejor trabazón que su inconexo rival.

Almagro: Tedeschi; Wrobell y Rosquievich López, Manzuetto y De Ciancio; Fernández, Rivero, Graziolo, Valentini y Mosca. Arquero suplente: Onetto.

Deportivo Morón: Germinaro; Notaris y Pagani; Faeda, Moreyra y Celaya; Pizarro, Villamayor, Rodríguez, Mazzeo y Tamburrino. Arquero suplente: Capazzo.

Cancha: Almagro. Arbitro: E. Filicione.

Goles en el primer tiempo: 34' Graziono (A); 40' Valentini (A).

1' Moreyra (Dep. M.), 41' López (A), de penal (42' Valentini fue expulsado).

ZONA SUD

C. CORDOBA 2
LANUS 0

Como resultante del balance general del encuentro, el triunfo del team local estuvo ampliamente justificado por su modo de acción, mejor estado físico y férrea defensa. Lanús, solo atinó a defenderse e intentar contragolpes.

C. Córroba: Zayas; Rivero y Riboiro; Chirichino, Minni y Di Santos; Rivas, Albil, Páez, Lucher y Cabañas. A.S.: Pietrobón. D.T.: Pioto.

Lanús: Irusta; Bravo y Avalos; Tedesco, Guidi y Paz; Parenti, Demario, Meyer, Acosta y Fernández. A.S.: Menutti. D.T.: Filamore.

Cancha: Central Córdoba. **Arbitro:** J. Alvarez.

Goles en el segundo tiempo: A los 12' Cabaña (C.C.) y a los 38' Rivas (C.C.).

QUILMES 3
EL PORVENIR 1

Aprovechó esta tarde Quilmes el handicap de ser local para vencer, tras un match de acciones solamente discretas, a El Porvenir.

(Cont. en la pág. siguiente)

Platita Fresca

ZONA SUD

Quilmes - El Porvenir	$	250.890.—
Central Córdoba - Lanús	„	170.290.—
San Telmo - Temperley	„	165.279.—
Deportivo Italiano - Arg. de Quilmes	„	132.820.—
Talleres - Unión	„	39.490.—
Los Andes - S. Dock Sud	„	37.660.—
Total	$	805.420.—

ZONA NORTE

Platense - Nueva Chicago	$	771.110.—
All Boys - Deportivo Español	„	364.640.—
Almagro - Deportivo Morón	„	171.410.—
Villa Dálmine - D. Belgrano	„	65.560.—
Excursionistas - Sarmiento	„	58.650.—
Total	$	1.431.370.—

Zona Sud	$	805.420.—
Zona Norte	„	1.431.370.—
Total	$	2.236.790.—

Dos Cardinales

ZONA SUD

EQUIPOS	J.	G.	E.	P.	Gf.	Gc.	Pts.
Temperley	8	6	1	1	13	7	13
Central Córdoba	8	5	1	2	13	6	11
Quilmes	8	4	3	1	20	8	11
Deportivo Italiano	8	3	4	1	14	9	10
Lanús	8	2	5	1	8	7	9
Los Andes	8	4	1	3	10	9	9
San Telmo	8	2	3	3	12	14	7
Talleres	8	2	3	3	10	13	7
Sp. Dock Sud	8	2	2	4	11	14	6
Unión	8	2	2	4	12	14	6
A. de Quilmes	8	2	1	5	6	18	5
El Porvenir	8	0	2	6	10	20	2

ZONA NORTE

EQUIPOS	J.	G.	E.	P.	Gf.	Gc.	Pts.
Nueva Chicago	8	6	1	1	19	4	13
Platense	8	3	5	0	10	6	11
Dep. Español	8	4	2	2	14	11	10
Dep. Morón	8	4	1	3	12	8	9
All Boys	8	2	4	2	15	14	8
Almagro	8	2	3	3	11	13	7
Sarmiento	8	3	1	4	11	13	7
Tigre	7	2	3	2	13	13	7
V. Dálmine	8	2	3	3	7	10	7
Colón	7	1	4	2	10	13	6
Excursionistas	8	2	2	4	9	12	6
Def. de Belgrano	8	0	3	5	4	18	3

En Santa Fe Juega Tigre

Dos partidos se jugarán mañana para completar la fecha de esta tarde, correspondiente a los torneos de primera división "B" y "C".

Por la zona norte del campeonato de la "B", se enfrentarán en Santa Fe los conjuntos de Colón y Tigre, y el certamen de la "C", en Jáuregui lo harán Flandria y Liniers.

PRIMER GOL. Bonito por su concepción y por su cristalización fue el primer gol de Italiano. Ante una mano de Cejas a unos 25 metros de la valla. Reynoso echó el esférico sobre la barrera. Ferreño, que entró en juego, lo paró con el pecho y con un boleo alto y cruzado batió por completo al guardavallas visitante, que se esfuerza vanamente por evitar la conquista.

El Espíritu de lo Italiano Fue Superior a lo Argentino

Dep. Italiano 3 A. de Quilmes 0

DEPORTIVO ITALIANO: Cambiasso; Falchi y Arena; García, Degli Inocenti y Reynoso; Pueblas, Sangiovanni, Ferreño y Taborda. Arquero suplente: Periotti. D. T.: Fandiño.

ARGENTINOS DE QUILMES: García; Rosso y Alegre; Núñez, Moreno y Matko; Caballero, Cejas, Rolando, Novoa y Calabro. Arquero suplente: Lemos. D. T. Navarro.

Cancha: Huracán. **Arbitro:** Brittanico.

Goles en el primer tiempo: A los 23' Ferrero (D.I.) y a los 34' Pezzi (D.I.).

Gol en el segundo tiempo: 3' Ferrero (D.I.).

Triunfo sin complicaciones. Simple y fácil. Dominio y superioridad evidente desde el comienzo. Tal la síntesis del partido que disputaron en Huracán Deportivo Italiano y Argentino de Quilmes cuyas cifras finales —3 a 0— dicen con toda elocuencia de la solvencia de los locales que sumaron así un nuevo éxito.

Desde el comienzo, fue superior Italiano. Mejor dotados sus delanteros y con una defensa segura fueron elaborando jugadas que ponían en evidencia la falta de soildez defensiva de la visita. A los 23 minutos, Cejas cometió mano a unos 25 metros de la valla. Tiró Reynoso sobre la barrera, recibió Ferrero quien tras de parar la pelota con el pecho, la proyectó hacia la valla. Tras de pegar en el travesaño, penetró en el arco decretando la primera caída de Argentino. Siguió el dominio local en base a su mayor ordenamiento ofensivo. No extrañó entonces que a los 34 Italiano lograra aumentar su ventaja. La jugada la inició Taborda desde el extremo izquierdo iniciando una carrera que terminó en centro elevado.

Falló Rosso al querer rechazar, y entonces entró en juego Pezzi, quien sin dilaciones tiró bajo y cruzado, anotando la segunda conquista para los locales. Después del gol, Italiano se asentó definitivamente, y aunque no logró nuevas ventajas, pudo anotarlas si hubiese mostrado mayor preocupación en lograrlas.

Apenas iniciada la segunda etapa, Italiano consiguió aumentar su ventaja por mediación de Ferreño, que recibió de Sangiovanni, y con remate bajo logró el tercer tanto. De ahí en más, Deportivo Italiano se dedicó más que nada a hacer retención de pelota, dejando pasar los minutos y especulando con el esfuerzo del rival que, pese a su empeño, no pudo conseguir ningún gol.

La Serenidad Facilitó la Cosa

Los primeros minutos no dijeron nada. Italiano, demasiado impreciso, no lograba concretar su dominio ante un rival de juego simple y poco efectivo. Pero a partir de ahí, el equipo local mejoró sensiblemente y entonces fue visible la diferencia. El primer gol trajo la serenidad necesaria para el ganador, que ya no tuvo ningún problema para superar en juego y en técnica a Argentino de Quilmes, que mostró gran entusiasmo pero notoria flojedad defensiva. Adelante la veteranía de Moreno y Rolando fue un contrapeso, ya que en contadísimas ocasiones pudieron llegar hasta el área chica rival.

En la segunda etapa, las cosas no variaron. El tercer tanto, conseguido apenas reiniciadas las acciones, dieron mayor tranquilidad a Italiano, que ya no tuvo otra preocupación que la de jugar bien, sin pensar en el marcador. Fue el suyo un trabajo de ablande, sin complicaciones ni apremios, ya que Argentino de Quilmes, pese a su empeño, no logró vulnerar su defensa. Italiano ganó demasiado fácil. Fue siempre superior y no halló obstáculos en su marcha. Tuvo, eso sí, la virtud de serenarse cuando las cosas no le salían bien. Sangiovanni fue su mejor figura. Los quilmeños mostraron poco, muy poco. Apenas tesón y voluntad y poco fútbol. Con esos atributos no podía aspirar a más de lo que hizo. El partido en sí, apenas discreto.

(Viene de la pág. anterior)

ajustándose el resultado de tres a uno a su favor, a lo que se vio durante ambos periodos.

Quilmes: Palminteri; Rico y Albarracín; Giavosich, Aguirre y Sernia; Eduardo, Migone, Ramírez, Benítez y Merayo. Arquero suplente: G. García. D.T.: Negri.

El Porvenir: Gonzalvez; Rojas y Marcarello Vizzatto, Cerveira y Winizek; Periculio, Pellico, Tornesi, López y González. Arquero suplente: Peñaloza. D. T.: Crucci.

Cancha: Quilmes. Arbitro: Bocardi.

Goles en el primer tiempo: 25. Pellico (EP); 30' Mascarello (en contra); y 37'

Goles en el segundo tiempo: 22' Benítez .(Q.)

TALLERES 1
UNION 1

Tras un primer tiempo donde el marcador finalizó en blanco, al minuto de reiniciada la lucha se puso en ventaja el local, que hasta esos momentos había demostrado más "clase", pero seguidamente Unión repuntó, logrando finalmente un merecido reparto de puntos.

Talleres: Righini Pidala y Galíndez; Cattore, Parini y Fiorentino; Borella, Pisani, D'Eirco, Unmber y Orrego. Arquero suplente: Rey. D.T.: Bruces.

Unión: Tazara; Ayala y Figueroa; Gómez, Ramos y Cabral; Forti, Diego, Ruiz, Medina y Bonacosa. Arquero suplente: Autilli. D.T.: Kralj.

Cancha: Talleres. Arbitro: H. Artieda.

Goles en el primer tiempo:

Goles en el segundo tiempo: Al minuto Umber (T.) y a los 16' Ruiz (U.), de penal.

LOS ANDES 4
DOCK SUD 2

Triunfo claro el obtenido por Los Andes, en un encuentro en el que Talleres batalló pero no pudo contrarrestar la superioridad del rival, que encontró el vía libre para su triunfo después del penal convertido por Giaimo.

Los Andes: C. Barbosa; Salas y Cultraro; Salvio, Giaimo y Gianella; L. Barbosa, Lucero, Vadell, Sastre y Porporato. Arquero su plente: Bustiche. D.T.: O. Diez.

Sp. Dock Sud: Santos; Scalisse y Giamello; Bielavinovich, Nemiña y Luchessi Villalba, Guenzatti, Justich, Justich y Martínez. Arquero suplente: Ruiz. D.T.: Faraone.

Cancha: Los Andes. Arbitro: Anderain.

Goles en el primer tiempo: A los 9' Giaimo (penal); 22' Vadell; 25' Salazar, y 29' Sastre.

Goles en el segundo tiempo: A los 10' Güenzatti y a los 36' Sastre.

Por la "C", Cambaceres Tiene Sed

Defensores de Cambaceres, invicto y goleador sigue al tope del torneo de fútbol de primera "C" de la AFA. Esta tarde en su reducto de Ensenada le ganó fácil a Deportivo Riestra por 5 a 0. Pisándole los talones sigue Arsenal de Sarandí, que batió a Brown de Adrogué por igual score, en tanto que Almirante Brown se sacó de su lado a Barracas Central, al imponerse por 2 a 1. En la otra cara de la tabla de posiciones el modesto Sportivo Palermo, que sigue sin ganar, arañó otro punto al empatar con Alem.

CAMBACERES 5 RIESTRA 0

Defensores de Cambacerese: Carballo, Moretti y Lucio; Polischuk, García y Aragón; Ramírez, Lauje, J. J. Rodríguez, Valsachi y Stork.

Riestra: Sabate; Cavallero y Bogado; Segovia, Rey y Franco; De Angelis, Godoy, Cuenca, Rodríguez e Irigoyen

Arbitro: D. De Genaro

Goles en el primer tiempo: 22' Storck (D.), 29' Lauje (DC) y 32' Stork (DC)

Goles en el segundo tiempo: 15' Valsachi (DC). y 34' Lauje (OC3.

Recaudación: $ 50.470.

SACACHISPAS 3 COLEGIALES 3

Sacachispas: Piria; Monaco y Cangle; Montani, Freytes y Gómez; Alvarez, Coronel, Ocampo, Bazo y Vázquez.

Colegiales: Feliceti; Abril y Dadone; Gasparini, Dellatantis y Garbullo; Pacheco, López Espinoza, Rosas, Miccelli y Moya.

Arbitro: J. C. Casayouz.

Goles en el primer tiempo: 9' Alvarez (S.)

Goles en el segundo tiempo: 15' Coronel (S.), 25' Conde', (S.); 23' Miccelli (C.); 41' Espinosa (C.) y 44' Moya je DC.)

Recaudación: $ 8610.

PORTENO 3 COMUNICACIONES 2

Porteño: Moreno; Di Gregorio y Pitinorello; Blanco Fernández, Ferreroti y Vázquez; Campuzano, Stanzuk, Díaz, Silvera y Martorelli.

Comunicaciones: Golbaum; Luna y Pérez; San José, Amigo y Colino; Sardina, Blanco, Buceta, Fernández y Quatrochi.

Arbitro: O. García.

Goles en el primer tiempo: 28' Quatrochi (C.), 29' Silvera (P.)

Goles en el segundo tiempo: 15 y 25' Silveira (P.), 14' Fernández (C.) 45' Silveira desvió un penal.

Recaudación: $ 5.420.

J. J. URQUIZA 0 LUJAN 2

J. J. Urquiza: Borzani; Huber y Cancelossi; Bonetto, Salvio y Larrue; Macicoff, Deloria, Caspet, Guevara y Arias.

Luján: Lorichio; Schiro y Pérez; Dopazo, Charles y Nicolasu'; Sanguinetti, Pagano, Bracco, Frattini y Giménez.

Arbietro: A. Ducatelli.

Goles en el primer tiempo: 30' Pagano.

Goles en el segndo 2tiempo: 51' Frattini (L.)

Recaudación: $ 24.000.

ALTE. BROWN 2 B.CENTRAL 1

Almirante Brown: Ibarra; Carballo y Alvarez; García, Palma y Risso; Breda, Monteagudo, Migliori, De Masi y Albano.

Barracas Central: Pereyra; Villaplana y Bontempo; Magliolo, Labande y Vázquez; Petrina, De Valle, Rivas, Stavillo y Charra.

Arbitro: M. Fando.

Goles en el primer tiempo: 6' Monteageuda (AB.)

Goles en el segundo tiempo: Valle (BC).

Recaudación: $ 7.027.

ARSENAL 5 B. DE ADROGUE 0

Arsenal: Lunardelli; Fernández y Urriste; Bono, Pérez y Flores; Oliva, Ohuarriet, Grudzien, Grondona y Cid.

Brown: Lombardi; González y Starosta; De Girolano, Grychiewicz y Birro; Lazaro, Mulliz, Barila, López y De Rosas.

Arbitro: E. Agra.

Goles en el primer tiempo: 1" Grudzien (A.), 22' Cid. (A.)

Goles en el segndo 2tiempo: 27' Pardoza; 38' Judzen; 40' Urriste todos para Arsenal.

Recaudación: $ 11.520.

FEN X 0 ESTUDIANTES 0

Fénix: Marín; Martín y Risso; Giménez, Monje y L. Marín; Carane, Montes de Oca, Nauraschart,, Jáuregui y Cusanano.

Estudiantes: Zárate; Tremolini y Rondina; Portal, Ullúa y Balini; Naredo, Vechietti, Palermo, Moreno y Carballo.

Arbitro: A. Juanola.

Recaudación: $ 16.150.

SP. PALERMO 1 L. N. ALEM 1

Sp. Palermo: Nemeyer; Caldelli y Fichera; Cipollatti, Campos y Benitez; Carranza, Foggia, Luján, Avena y Arrigo.

N. L. Alem: Sergio; Malagrino y Fortino; Calviño, Corvalán y Rodríguez; Martinelli, González, Fernández, Alfaro y Rosso.

Cancha: Sp. Palermo.

Juez: Oubiñas.

Goles en el primer tiempo: 38' Luján (SP.)

Goles en el segundo tiempo: 9' Alfaro (LNA.)

Recaudación: $ 4.720.

Puntero Inflexible

	J.	G.	E.	P.	Gf.	Gc.	Ps.
Defensores de Cambaceres	8	7	1	—	20	5	15
Almirante Brown	8	6	1	1	20	9	13
Arsenal	8	6	1	1	24	7	13
Barracas Central	8	4	2	2	23	14	10
Colegiales	8	4	2	2	27	15	10
Leandro N. Alem	8	4	1	3	16	15	10
Liniers	7	3	3	1	14	10	9
Luján	8	4	1	3	14	14	9
Riestra	8	3	2	3	12	24	8
Porteño	8	3	1	4	11	18	7
Estudiantes	8	2	2	4	13	13	6
Fénix	8	2	2	4	8	10	6
Brown de Adrogué	8	2	1	5	12	24	5
Comunicaciones	8	2	1	5	14	19	5
Flandria	7	2	1	4	12	15	5
J. J. de Urquiza	8	1	2	5	10	21	4
Sacachispas	8	1	2	5	12	21	4
Palermo	8	—	3	5	6	14	3

Con Record, Apunta un Nuevo As de la Maratón

CHISWICK (Inglaterra), 13 (AFP). — El británico Basil Heatley obtuvo hoy la plusmarca mundial, en una prueba de Maratón 42.195 metros, recorriendo la distancia en 2 hs. 13' 55". Heatley realizó su hazaña al vencer hoy en la tradicional Maratón de Windson a Chiswick.

El segundo clasificado en la carrera fue Ron Hill, con 2 hs. 14 1', quien también quebró el récord establecido el año pasado en esta misma prueba por el norteamericano Buddy Edelsen, en 2 hs. 14' 28", y que estaba considerado oficiosamente como plusmarca mundial.

El tiempo del británico Basil Heatley deberá ser verificado antes de su homologación oficial.

El Suizo Maurer Ganó Otra Etapa

BASILEA (Suiza), 13 (AFP). — El suizo Rolf Maurer, puntero de la clasificación general de la vuelta ciclista a Suiza, aumentó hoy su ventaja al vencer en la tercera etapa, que se corrió individualmente contra el reloj, sobre 71 km. entre Belemont y Basilea. He aquí la clasificación:

1) Rolf Maurer (Suiza) 1 h. 49' 19", a un promedio de 38,969 kph.; 2) Balmamión (Italia) 1 h. 50' 47"; 3) Ruegg (Suiza) 1 h. 52' 44"; 4) Zilioli (Italia) 1 h. 52' 50"; 5) Weber (Suiza) 1 h. 53' 45".

• La General

La clasificación general quedó así al término de la tercera etapa:

1) Rolf Maurer (Suiza) 11 hs. 49' 59"; 2) Balmamión (Italia) 11 hs. 51' 57"; 3) Zilioli (Italia) 11 hs. 54' justos; 4) Bingelli (Suiza) 11 hs. 55' 59"; 5) Barale (Italia) 11hs. 56' 55".

"Munich 1860" es el Campeón Alemán

STUTTGART, Alemania Occidental, 13 (France Presse).— El "Munich 1860" venció hoy por 2 goles a 0 al Eintracht de Francfort, en la final de la Copa de Alemania occidental de Fútbol, que se disputó hoy en el estadio del Neckar de Stuttgart. En la segunda vez que el "Munich 1860" se adjudica el trofeo.

RIVER DESEA JUGAR EN EUROPA, AHORA QUE TODO MARCHA BIEN

Entre Albrecht y San Lorenzo Hay un "Puente de Plata"

Que la Copa de las Naciones resultó un escaparate magnífico para mostrar virtudes y defectos, no hay ninguna duda. Como afortunadamente para nuestro fútbol, la selección realizó una faena magnífica, ya hay quien ha visto la posibilidad de explotarlo. Es el señor Antonio V. Liberti, presidente de River Plate, quien en estos días partirá rumbo a Europa, a efectos de concertar una gira, que incluirá 8 ó 10 partidos. Aprovechará el congreso de la U. E. F. A. a realizarse en Madrid, donde se reunirán los dirigentes del fútbol europeo, para mostrar sus mejores cartas. En este caso son: Carrizo, Varacka, Ramos Delgado, Artime y Onega, quienes integraron la selección triunfante en Brasil, para interesar a aquéllos y concertar los cotejos con mejor cotización para los "millonarios".

• Caso Albretch

Parece que han comenzado a limarse las aristas en el sonado caso "Albrecht-San Lorenzo". A pedido del jugador, fue citado a la secretaría del club, donde fue munido del estado de su cuenta personal, la que retiró para estudiarla detenidamente y regresará el martes próximo con la contestación. Ese día, también revisará los recibos firmados por su esposa durante la gira del equipo por Europa, correspondiente a dinero que ella retiró. Todo esto transcurrió en medio de un clima de cordialidad, que da pie para pensar en un arreglo.

• Borges a Platense

Pese a que el libro de pases está cerrado, la Mesa Directiva de la AFA autorizó la transferencia de Borges a Platense, en sustitución del guardavallas Toledo, que no aceptó actuar en la entidad de Núñez. Como se recordará, primitivamente esta autorización era para Mansilla, pero éste tampoco tiene muchas ganas de firmar para Platense.

• Asamblea Postergada

Solamente 13 minutos duró la deliberación de la asamblea extraordinaria convocada por la AFA, para tratar asuntos relacionados con la promoción de la Argentina para el Mundial de 1970. Dado que próximamente partirán con ese fin a España los señores Colombo, Vega y Piscitelli, se resolvió esperar a su regreso, para escuchar el informe y proceder en consecuencia.

• A Montevideo

Chacarita Juniors, que ya jugó su partido con Racing, correspondiente a la fecha que se completará mañana, se trasladará a Montevideo, donde cotejará con el Racing oriental. La delegación partirá mañana por vía aérea.

• Por qué perdió Fénix

Ha quedado aclarado el fallo del Tribunal de Penas por el que se dio por perdido el encuentro a Fénix, pese a que en la cancha había derrotado a L. N. Alem por 2 a 1. Todo se debió a que un empleado del club puso en Lista de buena fe a Marín, en lugar de Martín, jugador éste que milita en Fénix desde la 5ª división. Hubo sí, un lamentable error, pero dados los antecedentes, la mano no debió ser tan férrea.

• Campeonato Argentino

Proseguirá mañana la disputa del Campeonato Argentino de Fútbol, que auspicia el Consejo Federal de la AFA.

La jornada es esta: **Provincia de Buenos Aires:** La Plata v. Mar del Plata y Tandil v. Bahía Blanca. **Córdoba:** Marcos Juárez v. Córdoba. **Chaco:** Resistencia v. Presidencia Roque Sáenz Peña. **Entre Ríos:** Victoria v, Concordia. En este partido sólo se ejecutarán los 5 penales de reglamento para establecer al vencedor. **Salta:** Salta v. Tabacal. **Santa Fe:** Alcorta v. Santa Fe. **Santiago del Estero:** La Banda v. Stgo. del Estero.

EN UNA DE LAS pocas acciones defensivas de los hombres de Pucará llevadas a cabo con éxito, vemos cómo cae tackleado un jugador rival. El partido fue un paseo de salud para los de Belgrano, quienes se impusieron por un marcador desusado en encuentros de primera división: 51 a 10.

La Cruz Concede la Revancha a Quinteros

Un hombre que se aproxima al estrellato y otro que viene en busca de una revancha. He aquí la síntesis de lo que será la pelea que sostendrán esta noche, en el Luna Park, Ramón La Cruz, vencedor del torneo denominado "Amelio Piceda", y el cordobés Francisco Quinteros.

La Cruz, que en estos últimos tiempos ha mostrado ponderables valores, viene de vencer recientemente al sanjuanino Dante Rodríguez, por k.o., y ésa es una valiosa tarjeta de presentación para hoy, ya que no son desconocidas las virtudes de fuerte pegador y hombre resistente que adornan a Rodríguez.

El cordobés Quinteros, que perdió por puntos con La Cruz, para luego vencer categóricamente a Rogelio André y a José Olmos, viene en busca de saldar esa cuenta. Es por ello que se descuenta que el combate es de los que pueden deparar momentos de emoción a los espectadores.

Previo a esta pelea, se realizará un semifondo a ocho vueltas, a cargo de los plumas Juan Falcón y Florencio Quintela, y dos preliminares

CASI Tendrá Como Rival a Universitario

Se completará mañana la novena fecha del campeonato de primera de rugby. La importancia que tienen todos los partidos a jugarse impondrá a los protagonistas la preocupación necesaria como para realizar las cosas en la mejor forma posible y que represente, a la postre, la victoria que los ubique en las posiciones menos comprometedoras del certamen y, en otros casos, que consoliden su situación de privilegio.

Los líderes del torneo —únicos que pueden enorgullecerse de su condición de invictos— tendrán en Universitario a un oponente de consideración, siempre que puedan llenar con elementos capacitados las ausencias obligadas que tendrá su equipo. Por su parte, los de CASI intentarán repetir las performances que lo han conducido a la cima de la tabla de posiciones,

Old Georgian y San Martín, que mantienen una rivalidad deportiva que arranca de hace muchos años, serán los que se enfrentarán en Quilmes.

Pueyrredón deberá esforzarse para imponerse a San Isidro Club, puesto que estos últimos intentarán conseguir los puntos tan necesarios para alejarse de la penúltima colocación de la tabla. Por su parte, los de Pueyrredón, que no olvidan que son los subcampeones de 1963 y que su campaña actual no condice con los antecedentes que posee el equipo, también han de luchar en forma intensa por adjudicarse los dos puntos. Olivos, que en las últimas presentaciones logró los tres puntos que tiene en su haber, mantienen la esperanza de aumentarlos a expensas de San Fernando.

Los partidos a jugarse son: Universitario contra Atlético San Isidro, en Villa de Mayo; Olivos contra San Fernando, en Munro; Old Georgian contra San Martín, en Quilmes, y Pueyrredón contra San Isidro Club, en Lomas de San Isidro.

UNA VEZ MAS SELPA FUE DESCALIFICADO

En el Salón de los Deportes, de la ciudad de Bahía Blanca, se realizó el combate, entre Andrés Selpa y el pampeano, Hugo Danielle, quienes se enfrentaron por quinta vez.

Andrés Selpa cometió muchas infracciones en el transcurso del combate, aplicando reiterados cabezazos, por lo que mereció su descalificación en la cuarta vuelta de la pelea.

Se produjeron algunos desórdenes al término de la pelea, como consecuencia de la demostración hostil del público hacia el ex campeón argentino de la categoría mediano.

No Era Básquet, Era Rugby y Belgrano Ganó 51 a 10

Partido de rugby con score de básquetbol. Esta tarde en la cancha del C. A. San Isidro jugaron en match adelantado de la fecha de mañana los primeros equipos de Belgrano y Pucará, que ocupan bien diferenciadas posiciones en lo que va del certamen de la Unión Argentina, donde los segundos aún no conocen siquiera el incentivo de un empate, luego de ocho presentaciones. El encuentro, que reunió a regular cantidad de aficionados, finalizó con el triunfo aplastante de Belgrano, por 51 puntos a 10, colocándose segundo en la tabla de posiciones.

• El Match

En el primer tiempo venció Belgrano por 28 a 0, y el score significaba la absoluta diferencia entre ambos rivales. Mientras el ganador jugaba suelto y sin apuros, llevando el control del juego, Pucará solo atinaba a defenderse con armas simples. Por todas sus líneas pasaba sin dificultad el jugador que lo deseara, en especial Ellicagaray, casi imposible de contener.

En el segundo tiempo sucedió lo mismo. Pucará seguía jugando en forma por demás inocente frente a los delanteros rivales aunque es bueno destacar que la defensa de Belgrano no es muy segura. Cada vez que Pucará la atacó tembló como un flan. En definitiva, una victoria fácil del campeón frente a un rival simple y muy desmoralizado.

• Los Equipos

Controló el partido el juez señor Sergio Losada y ambos equipos se constituyeron de esta manera:

Belgrano: F. Villamil; W. Guzmán, G. Schmith, R. Rosati y M. Ellizagaray; J. Haack y L. Gradin; B. Pearson, R. Gallo y F. Callet - Bois; E. Elowson y L. Tahier; E. Verardo, A. Fernández Calvo y G. Mac Cormick.

Pucará: L. Darritchor; L. Trotta, L. Prieto, R. Olivera y M. M. Pascual; E. Perazzo y G. Tragoni, A. Pascual, J. Peltzer y R. Schmith; E. Schemoucher y B. Otaño; R. Rodríguez, O. Di Renzi y J. O. Boock.

Primer tiempo: al minuto try de Ellicagara convertido por Villamil a los 14' try de Gallo, convertido por Villamil; a los 20' try de Haack, convertido por Villamil; a los 26' try de Ellicagaray convertido por Villamil; a los 33' try de Pearson, y a los 36' try de Gallo convertido por Villamil (B). A los 10' se retiró lesionado Olivieri, de Pucará.

Segundo tiempo: A los 6' try de Gallo convertido por Villamil; a los 12' try de Gusmán; a los 13' try de Rosati; a los 24 try de Pascual convertido por Tragoni (P) a los 28' penal de Villamil (B); a los 32' try de Pascual convertido por Tragoni (P), y a los 40' try de Gusmán convertido por Villamil. A los 10' se retiró, lesionado, Oliveri, de Puucará.

Copa Dickens: Se Rehabilitó Racing, Ganando con Holgura

Prosiguió anoche la disputa del vigésimo certamen por la copa Federico W. Dickens, que organiza la Asociación Porteña de Básquetbol. En esta oportunidad, el equipo de Racing obtuvo un holgado triunfo, que lo rehabilita de la ajustada victoria obtenida en la primera fecha del torneo. Su vencido en esa oportunidad fue Colegiales y las cifras: 87 a 57.

Jueces: Proterman y Freyre.

Racing: González 22, Guerrero 3, Villa 0, Abaté 2, 28, Romanella 6, Araujo 4 y Tapia 3. Total 87.

Colegiales: Lucarella 4, Aliprandi 18, Martí 2, Loza 2, Pallaconi 2, Filipovki 4, Bosio 15, Ros 6 y Del Valle 5. Total 57.

• Triunfo de OSN

No fue un dechado en técnica el encuentro en el que se midieron los equipos de Obras Sanitarias y Círculo Urquiza. El triunfo correspondió a Obras por 69 a 61, en medio de acciones enredadas.

• La Síntesis

Jueces: Peluffo y Cánepa.

Obras Sanitarias: Rubini 16, Moyano 22, Bello 10, Pietracuppa 13, Uzal 2, Tagliani 2 y Iacheri 4. Total 69.

Círculo Urquiza: Rodríguez 12, Freigeiro 19, Damario 2, Gaggero 6, García Castro 12, De Ferrari 3, Scalabrini 6, Loppopolo y Francisco 1. Total 61.

• Otros Resultados

Los restantes encuentros de la noche finalizaron con estos resultados: Victoria 70, Defensores de Santos Lugares 67; Comunicaciones 60, Morón 44; Palermo 64, Social Parque 69; San Andrés 77, 17 de Agosto 69; Villa Crespo 8', Municipalidad 48 e Imperio Juniors 67, Gimnasia y Esgrima 64.

• Copa Castiglioni

Por la 4ª jornada correspondiente a la Copa Ernesto Castiglioni que organiza San Lorenzo de Almagro, el equipo azulgrana obtuvo un valioso triunfo sobre Independiente por 75 a 56. Por su parte, Círculo Urquiza derrotó a River Plate por 72 a 70.

PREOLIMPICO DE BASQUET: FINLANDIA BATIO A AUSTRIA

GINEBRA, 13 (Associated Press). — Finlandia venció a Austria en el grupo "A" del torneo preolímpico de básquetbol que se disputa aquí. El primer tiempo terminó 33-39.

Los finlandeses ganaron los seis encuentros con lo que se aseguraron su participación en las semifinales.

Holanda derrotó a Luxemburgo 83-73 en el grupo "B". El primer tiempo terminó 43-24. Ninguno de los dos equipos tiene posibilidad de ingresar a las semifinales.

Alemania venció a Hungría 68-67. Eso deja a ambos empatados con 11 puntos, detrás de Finlandia, en el grupo "B", pero los húngaros fueron a la semifinal por tener ventaja en el promedio de goles.

Griffith Retuvo el Cetro del Campeonato Welter

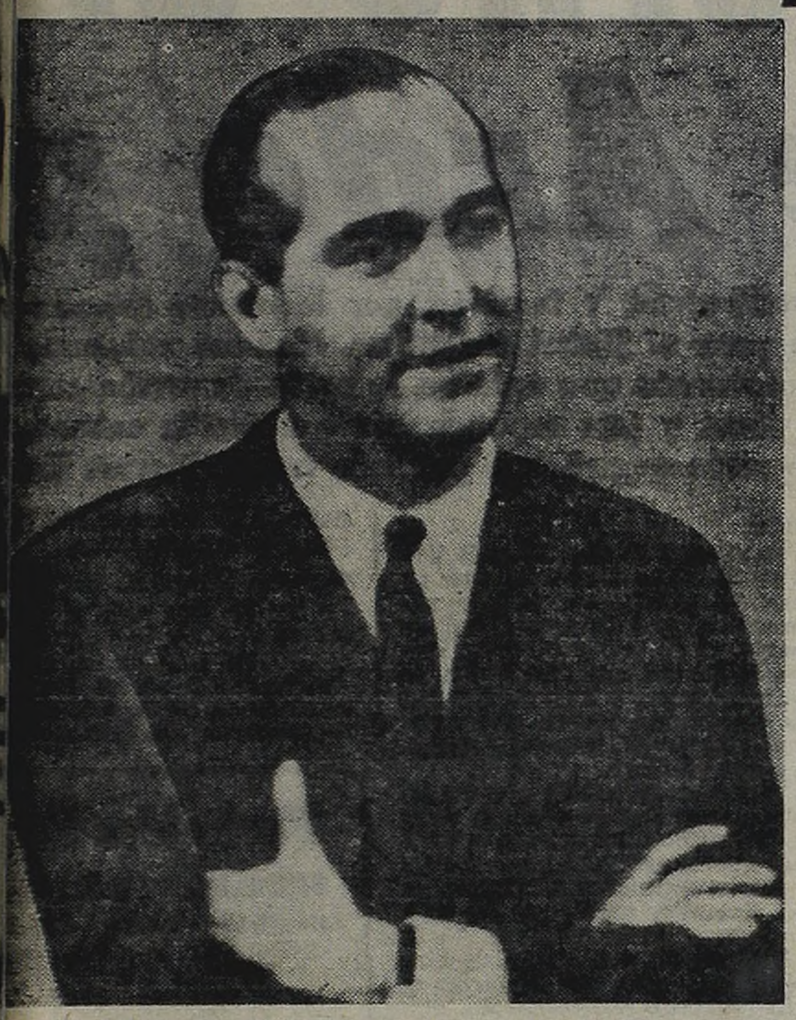

¡Qué me Importa!

Carlos Fontanarrosa, de brazos cruzados conduce sus audiciones, observando complacido cómo se pone en tela de juicio la honorabilidad de muchos, sin que a él le preocupe nada más que ganar audiencia.

LAS VEGAS, 13 (France Presse). — El norteamericano Emile Griffith conservó su título de campeón mundial de los welters al vencer por puntos al cubano Luis Rodríguez en un combate efectuado anoche en Las Vegas a quince rounds.

Griffith pesó 66k200 y su rival 66k400. El cubano aventajó al norteamericano en la primera mitad de la pelea merced a sus constantes ataques a media distancia. Así consiguió frenar la acción del campeón hasta los últimos rounds. Griffith quiso entonces recuperar lo perdido y puso toda la carne en el asador. Por primera vez logró imponer su distancia y pudo tocar la cara de Rodríguez con derechazos y jabs demoledores.

• Apura Griffith

En el decimocuarto round un directo de Griffith hizo un volento impacto en la mandíbula del cubano, que acusó el golpe, pero pudo asimilar y acorralado en un rincón capeó como pudo el temporal hasta que la campana lo sacó de sus dificultades. Fue un momento de intenso dramatismo que recordó en forma acongojante la tragedia de Benny Kid Paret ante el propio Griffith.

• Pelea Violenta

Desde el primer asalto la acción fue muy violenta. Los dos púgiles se conocían sobradamente. Ambos tienen el mismo estilo, son buenos asimiladores y duros en la pegada. Rodríguez fue herido en un ojo en el segundo asalto, pero ello no le molestó demasiado.

Rodríguez adoptó una táctica distinta de la empleada en sus anteriores peleas contra Griffith. Jamás retrocedió, tratando de conservar la iniciativa constante en las acciones. Alternó sin parar los golpes al cuerpo y al rostro. Su ardor le hizo cometer un par de golpes bajos que fueron penados en el tercer round.

Rodríguez era ligeramente favorito antes de subir al cuadrilátero. Al terminar la pelea se anunció el próximo encuentro entre Griffith y el campeón mundial de los medianos, Joey Giardello

• Fallo Decidido

El referee Harry Krause, que tuvo gran trabajo, pues el match fue muy enredado, dio el triunfo a Griffith por 69 a 67; el juez John Romero dio 70 a 68 para Griffith y el otro juez, David Zenoff, 71 a 70 para Rodríguez. La tarjeta de The Associated Press tenía 72 a 68 para Griffith.

• Declaraciones

"Esta fue la pelea más dura de todas", dijo Griffith. "Creo que los dos queríamos terminar ya con esta cadena de peleas. Hay que reconocer que Rodríguez es un buen peleador. Pero creo que estuvo un poco fuera de forma, tal vez con demasiada ansia de ganarme".

"Yo creo que gané", dijo Rodríguez. "A Griffith lo protegen mucho. No le puedo ganar ni en Las Vegas ni en Nueva York".

El manager de Griffith, Gil Clancy, dijo que quieren retar a Joey Giardello, campeón mundial de peso medio. Agregó que sería una pelea neutral y que no le importa dónde se haga, con tal que la paga sea buena. "Creo que puedo ganarle a Giardello", dijo Griffith.

Fontanarrosa Dará el Lunes Oportunidad a Otros "Personajes" Para que Sigan Hablando Mal de Cualquiera por Canal 9

Carlos Fontanarrosa, conductor y productor del programa televisivo "Polémica en el fútbol" que saldrá el lunes por la noche por canal 9, anuncia "grandes novedades". La primera es que el mismo se difundirá desde una cantina de la Boca, oportunidad en que sus invitados, quizá ambientados por el ruido de vasos, platos y cuchillos, podrán decir muchas más cosas de las que acostumbran cuando deben "actuar" en los estudios de la teleemisora. No sabremos a quién llevará esa noche para que hable mal de alguien, pero descartamos que sea al increíble Hugo Moser, ya que tras su actuación del lunes último debe estar sometido a una cura de descanso por el esfuerzo mental realizado.

Fontanarrosa, que ha logrado que desde su espacio se insulte, se agravie y se trate de analfabetos a quienes no son amigos de sus amigos, continuará el lunes de brazos cruzados —**como lo muestra la foto**— observando muy complacido cómo se pone en tela de juicio la honorabilidad de muchos, sin que a él le preocupe nada más que ganar audiencia. Fontanarrosa —lírico de los agravios gratuitos— aspira a que lo designen conductor de los debates (**los más agrios**) de la Cámara de Diputados, donde con su sonrisa de galán bueno daría turnos para que no hablaran todos juntos y así poder escuchar bien los insultos que allí acostumbran a vertirse muchas veces. Para eso está practicando con su "Polémica", que para muchos debería llamarse **"Injuria en TV"**.

Fontanarrosa podría contratar como libretista del espacio a Hugo Moser, especialista en hablar mal de cualquiera... **cuando éste no se halla cerca suyo.**

Bólidos en el Circuito de Francorchamps Irán en Procura de un Nuevo Record

FRANCORCHAMPS, Bélgica, 13 (France Presse). — En la última hora del entrenamiento de ayer, cuando la temperatura se hizo más soportable, Dan Gurney, con un bólido Braham Coventry dio una vuelta al circuito de Francorchamps en 3'50"9|10, tiempo que representa una media de 219,835 kilómetros por hora, a 9|10 de segundo del record del circuito que estableció Jack Braham en 1960, con 220,625 kilómetros por hora.

Aparte de ese excelente tiempo, no se registraron incidencias dignas de mención en los entrenamientos para el Gran Premio Automovilístico de Bélgica de fórmula uno que se correrá mañana. El automóvil japonés Honda y el nuevo modelo Ferrari todavía no han llegado, aunque se confía que mañana se encontrarán en la pista.

• Mejores Tiempos

He aquí uno de los mejores tiempos realizados en una vuelta al circuito, durante los ensayos de ayer: John Surtees, con Ferrari, 3'55"2|10 (215,816 K|p|h.); R. Ginther, BRM, 3'57"2|10 (213,996 Km.); Graham Hill, BRM, 3'57"3|10 (213,906 Km.) Jim Clark, Lotus, 3' 57"5|10 (213,726 Km.); Mac Laren, Cooper, 3'58"8|10 (212,562 Km.) y Bandini, Ferrari, 3'59"2|10 (213,207 kilómetros por hora).

Los Caballos Mecánicos en los Pagos de Areco

Los pagos de Areco tendrán mañana la oportunidad de presenciar el raudo paso de los rugientes caballos que se esconden bajo el capot de los veloces coches de Turismo Carretera, cuando a las 9.30 se inicie la Segunda Vuelta de San Antonio de Areco, organizada por el Automóvil Club de esa localidad, enclavada en una zona donde el automovilismo es pasión.

La carrera se realizará en un circuito mixto de 146,431 kilómetros, que tiene en su recorrido 69,381 kilómetros de tierra.

De San Antonio, los corredores tomarán la ruta 8 hasta la estación La Luisa, y allí, por un tramo de tierra hasta el Arroyo de Luna, donde tomarán la ruta provincial de 3 metros Nº 51, hasta Carmen de Areco, lugar en el que retomarán la tierra para arribar a San Andres de Giles, y regreso a San Antonio.

Los aficionados locales no contarán con el representante que más se ha destacado, Santiago Luján Saigós, cuyo nuevo auto aún no está terminado, pero en cambio, Juan Roberto Machado y Oscar Pazzaglia, tambien lugareños, tratarán de defender los prestigios de la zona, ante volantes de la talla de Juan Manuel Bordeu, Luis Di Palma, Oscar Cabalén, Jorge Cupeiro y su Chevy II, Eduardo Casá, Carlos A. Pairetti, Rodolfo Alzaga y otros.

También en España se Comenta la Amarga Desilusión de Brasil

MADRID, 13 (ANSA). — El triunfo del seleccionado argentino en el torneo denominado "Copa de las Naciones" disputado en el Brasil, es comentado por Fielpeña, redactor deportivo del periódico "Ya". El articulista dice que los brasileños "se las prometían muy felices al haber goleado a Inglaterra en el partido inaugural en Río por 5 a 1. Alinearon bastantes nuevos valores, al sostener solo de los de Chile a Gilmar, Vavá y Pelé. La defensa fue renovada por completo y también la línea media. Pero el gozo se trocó en amarga desilusión al ganar Argentina en San Pablo al campeón mundial por tres a cero". "Inversamente, —agrega Fielpeña— a la Argentina le ha supuesto una gran inyección".

Recuerda entonces que en el mundial de Chile el fútbol argentino fue de los más flojos, y que ahora han demostrado que se está preparando en firme para el mundial en Inglaterra del año 1966.

• Confusión

En cuanto a dicho torneo, el comentarista dice que aun la confusión es grande. Señala seguidamente la decepción sufrida por Inglaterra en el Brasil, donde demostró que sigue más o menos en su patrón de juego, "lo que es poco para ser el país organizador, que precisa pasar a las últimas rondas".

Agrega luego que la II Copa Europa de las Naciones, que se juega alternativamente con el mundial, puede arrojar alguna luz hacia la nueva Copa Rimet. Por la Copa Europa se enfrentarán ahora España-Hungría, en Madrid, y Dinamarca-Rusia en Barcelona; de esos encuentros surgirán los finalistas. Fielpeña recuerda que Rusia y Hungría están justamente entre los favoritos europeos, y que España debe ganar tambien su clasificación para el mundial en las eliminatorias previas con Irlanda, a quien ha vencido en los dos partidos de la Copa Europa, y con la modesta escuadra siria.

El comentarista dice que de tal manera, en los próximos días se verán en España a tres seleccionados (Rusia, Hungría y España), que casi seguramente estén en la fase definitiva del mundial de Inglaterra. Por ello, concluye, los resultados de estos encuentros serán muy interesantes con vistas a la Copa Rimet.

Finalmente, refiriéndose al encuentro España-Hungría, que tendrá lugar en el Bernabeu el próximo 17 de junio, dice que a pesar de que los jugadores magyares son los más fuertes adversarios en estos momentos, España confía en pasar a la final.

• El Francés Opina

RIO DE JANEIRO, 13 (France Press). — "Brasil y Argentina serán los favoritos en el campeonato mundial de fútbol de Londres en 1966" declaró antes de embarcar hacia Europa el árbitro francés Pierre Schwinte, que dirigió cotejos de la Copa de las Naciones realizada en Brasil. Respecto a la polémica sobre la anulación de un penal ejecutado por Pelé por detener su marcha antes de impulsar el balón, Schwinte dijo: "La frenada de Pelé es legítima y no hay por qué considerarla a la luz de la nueva interpretación. Pele ejecuta la jugada sin cambiar de movimiento. Su parada está comprendida en el mismo movimiento y ello le da validez. Lo que no puede hacer un ejecutor de penales es realizar dos movimientos: por ejemplo, pararse antes del puntapié y pasar el pie por encima del balón".

Nuevas Derrotas de Rossetto y Foguelman

AMSTERDAM, 13 (France Presse). — He aquí los resultados correspondientes a la décimooctava ronda del torneo de ajedrez interzonal de Amsterdam:

Portisch (Hungría), 1 - Pérez (España), 0; Benkoe (Estados Unidos), 1 - Porath (Israel), 0; Berger (Austria), 0 - Gligoric (Yugoslavia), 1; Bilek (Hungria), 1 - Foguelman (Argentina), 0; Lengyel (Austria), 1|2 - Pachman (Checoslovaquia), 1|2; Reshevsky (Estados Unidos), 1|2 - Smyslov (URSS), 1|2; Evans (Estados Uunidos), 1|2 - Pásski (URSS), 1|2; Vranesic (Canadá), 0 - Stein (URSS), 1; Ivkov (Yugoslavia), 1|2 - Tal (URSS), 1|2; Rossetto (Argentina), 0 - Bronstein (URSS), 1; Larsen (Dinamarca) - Trigov (Bulgaria), aplazada; Quinones (Perú), 0 - Darga (Alemania), 1.

La partida correspondiente a la décimoquinta vuelta entre Pachman y Benkoe fue aplazada por cuarta vez.

AGRUPADOS

VENDEDORES/AS
CON REFERENCIAS
Para la venta de rifas de "La Cabalgata de la Fortuna" autorizada por resolución 302-31 del Ministerio del Interior.
Viamonte 1336, 9º p. 46-3772

OTRA VEZ A

SCORER. Valentim es ahora el gran elemento que quería Boca Juniors. Valiente, decidido y atento al juego, el piloto brasileño se ha ganado las simpatías no solo de los xeneizes, sino del público en general, a quien le gustan los hombres que en la cancha ponen todas sus energías.

Retorno al que Arde p

El episodio Brasil quedó atrás. Y también, por lo menos momentáneamente, la noche para el fútbol argentino. Mañana volvemos a lo nuestro, a un campeonato que arde en la parte de arriba con sus tres punteros en línea y una segunda fila —a media cabeza, un punto— integrada nada menos que por seis competidores. En

• Jornada sin Clásicos

Esta jornada no cuenta con ningún clásico. Además hay que restarle un encuentro, el de Racing - Chacarita, que ya se jugó. El programa, en conjunto, es discreto, aunque valorizado en su perspectiva emocional por la posibilidad de que alguno de los punteros caiga de su pedestal. Claro que si analizamos tal posibilidad a la luz de una fría lógica se hace difícil creer que Independiente, River y Rosario Central puedan perder con los rivales que le han tocado en suerte. Pero carreras son carreras y el número del vencedor nunca se levanta antes de haber cruzado el disco.

Independiente, al que en cierto modo habría que considerar líder absoluto por cuanto a igualdad de puntaje tiene un partido menos, juega con Argentinos Juniors en cancha de Atlanta. Los de La Paternal andan este año en una discreta media agua. Ni muy abajo, ni muy arriba. Tienen un equipo que practica un fútbol livianito, más para los ojos que para el tanteador. Independiente es la antítesis. Va a los papeles con ganas, casi rabiosamente, con ansias de impedir que se corte su fabulosa racha que está llegando a las cuarenta presentaciones sin paladear el amargo de una derrota. De los dos colorados, el que cuenta en el análisis previo con un excluyente porcentaje de chance es el de Avellaneda. Los otros, razonablemente, solo pueden esperar el triunfo a título de sonada sorpresa.

• El Compromiso de River

Otro de los de la punta, River, también tiene un compromiso aparentemente cómodo, pese a que su rival, Ferro, está a un solo punto de diferencia. Los de Caballito estuvieron invictos hasta la quinta fecha, cumpliendo una campaña más valiosa por lo inesperada. Perdieron finalmente con Huracán, pero habían conseguido anteriormente la suficiente cantidad de puntos como para mantenerse en las alturas a pesar de esa derrota. River, aun sin acusar todavía entera firmeza en su andar, pinta para mucho más que los verdes y si a eso se agrega que la tenida de mañana lo encontrará como dueño de casa, podría descontarse que los puntos quedarán en Núñez.

De los tres punteros, el que más peligra es Rosario Central, pese a que la cosa será en su campo de Arroyito. Atlanta no es de arrear con las riendas. Tiene en su haber victorias tan resonantes como las logradas ante Boca y River y aunque luego atemperó algo su impulso, sigue mostrándose como una escuadra capaz de cualquier hazaña. Por supuesto que la sería —y grande— que despojara a Central no solo de su liderazgo sino también de su título de invicto que todavía mantiene airosamente.

• Con los Platenses

No cuajó la intención boquense de no llevar su masa adicta a las resbaladizas tribunas estudiantiles y tiene que presentarse no más en La Plata en el partido que le fija el programa ante los albirrojos. Boca viene de cumplir su mejor actuación del año ante Racing. Estudiantes la peor, acaso, frente a su eterno rival: Gimnasia. Por lo menos en ella perdió el invicto. Pero no puede hacerse un pronóstico incondicionalmente favorable a los auriazules, por cuanto los platenses en su terreno son enemigos dificilísimos.

Boca va a la lucha con la misma formación última, aunque podría producirse la baja de Roma, lesionado en un muslo. Los demás han seguido sin novedades en su entrenamiento y serán de la partida. Es este que se librará en la ciudad de las diagonales uno de los cotejos prometedores de la tarde. Lástima grande que el escenario, muy pequeño, no permita la concurrencia de todo ran hacerse presentes.

• Los Tres Cotejos R

De los tres cotejos restan previo es el de Vélez y San Lo equipos en posición muy simil los de Boedo— y el poderío q también muestra evidente p seguramente no desposeída d

Probables Equip

BANFIELD — G. Y ESGRIMA

Banfield: Righi; Calics y Gianini; Vázquez, Pean y Villano; Chaldú, Raffo, San Lorenzo, Diego Ba yo y Zárate.
D. T. Benicio Acosta.

Gimnasia y Esgrima: Minoian; Galeano y Marinovich; Manrique, Antonio y Rogel; Ciaccia, Marchetta, Rojas, Pardo y González.
D. T.: Rubén Bravo.

Juez: Comesaña.
Cancha: Banfield.

ARG. JUNIORS INDEPENDIENTE

Argentinos Juniors: Miguelucci; Valentino y D'Ambrosio; Diez, Mattos y Vieitez; Candal, Salomón, Fernández, Luraschi y Ulrich.
D. T.: I. García.

Independiente: Toriani; Guzmán y Rolán; Ferreiro, Mori y Maldonado; Ber-

Proba

Cualquier parecido con un certamen atlético selectivo, es mera casualidad. Así que a no engañarse. Lo sucedido esta mañana en la pista del estadio de River Plate, fue nada más que una prueba de suficiencia que decidió tomar el Colegio de Arbitros a los referees profesionales que dirigen encuentros en los torneos de la AFA.

Estimamos, más que nada, que lo realizado debe ser tomado por el Colegio como un punto de partida

El Vaticano Quiere Poner en Vereda a los Tifosos

CIUDAD DEL VATICANO, 13 (Associated Press). — Por que "toman el fútbol demasiado en serio" la revista del Vaticano "L'Osservatore della Doménica" amonesta seriamente a los hinchas —tifosos — peninsulares. En su extenso editorial dice que "Los italianos no serán un pueblo serio mientras se comporten como gente espiritualmente deprimida, mientras el fútbol se encuentre en la cumbre de sus pensamientos y de sus llamados sentimientos.

• Más Leña

A pocos días de haber concluido uno de los campeonatos más emocionantes de la historia itálica, el editorial de la publicación oficial del Vaticano agrega que "Por el fútbol se muere" y señala que Renato Dall'Ara, presidente del nuevo campeón, Bologna, falleció de un ataque cardíaco días antes de que su club venciera al Inter, de Milán, en el dramático partido que definió el campeonato. Sostiene que Dall'Ara había sufrido varios ataques cardíacos con anterioridad pero siempre coincidentes con las vicisitudes que debía soportar su equipo.

Tampoco se salva el presidente del Internazionale, Angelo Moratti, de quien dice que "gracias a la popularidad de su club ha alcanzado más fama que los principales políticos, los mejores científicos, los primerísimos escritores y los intelectuales más brillantes que tenemos en Italia".

Igualmente critica el comportamiento de los simpatizantes del Inter que viajaron a Viena para ver a su equipo derrotar el mes pasado al Real Madrid, en partido correspondiente a la Copa de Europa añadiendo que "invadieron los cabarets de Viena provocando artículos no muy positivos en relación con su moral y seriedad".

Puerta Abierta Para Todos si Respetan Leyes Olímpicas

TOKIO, 13 (France Presse). — "La puerta está abierta a todos los países, incluso a Indonesia, en los Juegos Olímpicos de Tokio, a condición de que las "leyes olímpicas sean respetadas", declaró hoy Avery Brundage, presidente del Comité Internacional Olímpico, durante una conferencia de prensa celebrada en el Club de Periodistas Deportivos Japoneses.

• La Política

Brundage agregó que la juventud indonesa era víctima de la política. "Ciertos países —dijo— tratan de sacar provecho de los Juegos Olímpicos para reforzar sus campañas políticas. Tal cosa es inadmisible". Brundage anunció que el ministro japonés encargado de los asuntos olímpicos propuso al presidente Sukarno que disuelva el actual Comité Nacional Indonesio y que constituya un nuevo comité que seguiría las normas dadas por el Comité Internacional Olímpico. (CIO). Refiriéndose a los países que han sabido hacer pasar el interés del deporte de aficionados por delante de las divergencias políticas, Brundage se felicitó por la actitud de las dos Alemanias, Federal (oeste) y R. D. A. (este), que han decidido presentar un equipo común bajo la misma bandera y con el mismo uniforme, simbolizando de esta manera "el triunfo del deporte sobre la política". Desgraciadamente, esta representación común de las dos Alemanias no podrá ser adoptada por Corea y es impensable en el caso de la China, respondió Brundage a una pregunta relativa a los proyectos y objetivos de su viaje a Seúl y Taipeh.

• Libertad Deportiva

El presidente del Comité Internacional Olímpico terminó diciendo: "nosotros no tenemos ni dinero, ni política, ni imperialismo ni comunismo. Para nosotros, una sola cosa cuenta: la libertad del deporte en el respeto entre atletas y en el espíritu olímpico".

LA GRAN AUSENCIA. La lesión de Navarro ha traído creciente inquietud a Independiente. Si él estuviera ahora en su puesto, los "rojos" mirarían con tranquilidad el futuro. Pero buscarle un sustituto es el problema.

Está Ind a una S

Hay mucha preocupación en pendiente y también cierto fast la actitud del presidente de la deración Sudamericana de Fú es nada menos que el señor Colombo, muy afecto a los via escapar de las situaciones difíci ejemplo todo el mundo conoce que se produjo entre los roj Alianza de Lima. Solo la bue luntad demostrada por los di peruanos y la diplomacia de H Sande, que dio todas las explic ante lo imposible, salvaron una ción enojosa. En aquel momento ñor Colombo, a quien como su máxima de la Confederación le

LO NUESTRO

Campeonato por la Punta

esta fecha de reiniciación, la mayor parte de los partidos se iniciarán tras una cortina de aplausos, que comenzará a tenderse apenas salgan por el túnel los muchachos que futbolísticamente hicieron patria en Maracaná y Pacaembú con tres hazañas inolvidables, que llevaron nuevamente a lo alto a nuestro deporte más popular.

los aficionados que quisie-

tantes

el que más ofrece al juicio zo, en Liniers. Van los dos —un punto de ventaja para han acusado hasta ahora ad. La lucha será tensa y terés.

Banfield, que cayó por primera vez en el año ante Independiente en tumultuoso cotejo, tiene perspectivas de reencontrarse con el triunfo, pues recibe en su campo a Gimnasia, cuyo primer halago lo gustó recién en la última fecha.

Finalmente Newell's consutudinario perdedor, visita a Huracán y sus perspectivas de salir de pobre no son muy visibles. Los de Parque Patricios no andan ciertamente bien, aunque vienen de ganar su primer partido, pero su chance se hace inconmensurablemente grande ante un adversario que se muestra tan desvalido como los rojinegros rosarinos.

CONSAGRADO definitivamente como astro internacional, luego de su brillante actuación en Brasil la presencia de Onega mañana en River será una de las atracciones del partido.

s, Canchas y Arbitros para la Jornada de Mañana

nao, Mura, Suárez, Rodríguez y Savoy.
D. T.: Manuel Giúdice.
uez: Guazzardi.
Cancha: Atlanta.

HURACAN — N. OLD BOYS

Huracán: Navarro; Solé y Vidal; Horme, Cubilla y Schneider; Santana, Rendo, López, Marchesse y Broockes.
D. T.: Vitorio Spinetto.
Newell's Old Boys: Fiorio; Ramírez y Argüello; Vizzo, Nemiña y Scoppa; Oficialdegui, Cardoso, Ferrero, Zucca y Romero.
D.T.: Gerónimo Díaz.
uez: Nai Foino.
Cancha: Huracán.

RIVER PLATE — F. C. OESTE

River Plate: Carrizo; Ramos Delgado y Etchegaray o Ditro; Sáinz, Matosas y Cap; Cubillas, Fernández, Onega, Solari y Más.
D. T.: José M. Moreno.
F. C. Oeste: Piazza; Di Gioia y Mogaburu; Echevest, Carrasco y Leonardi; M. Griguol, Conde, Ribaudo, Berón y Garabal.
D. T.: J. Taldutti.
Juez: Bosolino.
Cancha: River Plate.

ROSARIO CENTRAL — ATLANTA

Rosario Central: Andrada; Casares y Cardoso; Aranda, García y Manilo; Juárez, Borgogno, Loayza, Storti y Medina.
D. T.: José D'Amico.
Atlanta: Sarmiento Clariá y Nuín; Vignale, Griguol y Andrada; Luna, Collazo, Fernández, Punturero y Domínguez.
D. T.: Luis Ferreira.
Juez: Praddaude.
Cancha: Rosario Central.

ESTUDIANTES — BOCA JUNIORS

Estudiantes: Oleynicky; Biagioli y Chavez; Castillo, López y Madero; Nardiello, Domínguez, Leeb, Bieli y Yudica.
D. T.: C. Aldabe.
Boca Juniors: Roma; Magdalena y Marzolini; Simeone, Rattin y Orlando; Grillo, Menéndez, Valentim, Silveyra y González.
D. T.: A. Deambrosi.
Juez: Minutella.
Cancha: Estudiantes.

V. SARSFIELD — SAN LORENZO

Vélez Sársfield: Domínguez; Dalmao y Atela; Avalos, Cielinsky y Canosa; Curia, González, Karanicola, Subiat y Carone.
D. T.: Juan J. Ferraro.
San Lorenzo: Irusta; Cancino o Sconfianza y Ruiz; Páez, Telch y Capdevila; Rodríguez, Rossi, Díaz o Diogo, Veira o Díaz y Casá.
D. T.: José Barreiro.
Juez: Ventre.
Cancha: Vélez Sársfield.

ron a los Arbitros

ra la futura reglamentaón que se proyecta. Porte estimamos que no pueen continuar en vigencia s tiempos mínimos exigios (14 segundos en los 100 etros llanos y 5 minutos segundos en los 1500).

Especialmente porque de e tenerse en cuenta que árbitro no es un velocista por otra parte, lo fundaental a nuestro entender, la capacidad de recupeación del hombre, no su yor o menor velocidad.

Algo de esto flotaba en el ambiente. Pues tal era la impresión de las autoridades presentes

De los tiempos, que fueron controlados por la Federación Atlética Argentina, surgieron como los más veloces Luis Spinetto y Juan Carlos Rodríguez, mientras que en los 1500 las cosas anduvieron parejas.

Como dato ilustrativo, que nos suministró José Zorzenón quien se encontraba presente, luego de dirigir la práctica de River, diremos que a los alumnos del Instituto de Educación Física se les exige, en las pruebas de suficiencia, un máximo de 6 minutos en los 1500 metros. O sea, 15 segundos menos que los jueces. A todo esto, es remarcable destacar el espíritu que animaba a todos por hacer las cosas lo mejor posible.

A la luz de los resultados de hoy, los encargados de hacerlo tendrán datos como para encarar la reglamentación con sentido relista.

ependiente Abocado erie de Inquietudes

nde- por nfe- que H. y a Por lío el vo- ntes inio ones tua- se- idad año

directamente este cotejo, que es un torneo de su jurisdicción, viajaba a Río de Janeiro.

Pero ahora ocurrió lo mismo con Millonarios de Colombia, y la actuación del señor Colombo, no ha demostrado ni diligencia ni la preocupación por algo que es de trámite directo de la Confederación.

El otro problema de los rojos está en el puesto de número dos de su team superior, ya que Guzmán, por no estar inscripto, no puede participar en el torneo de la Copa Libertadores de América, hasta que llegue ese team a la semifinal si es que lo consigue. La actuación de Bellavigna, que había gustado en los ensayos y al cual le tenía Giúdice seria confianza, no ha respondido y su última labor ante Millonarios demostró que está aún muy bisoño para partidos internacionales. Por eso se ha pensado de nuevo en Ferreyro como zaguero central y ocupando Acevedo o Paflick la de marcador de punta sobre la derecha.

Y como dicen en Avellaneda, no es tanta la suerte de Independiente, cuando le ocurren cosas como ésta, pues no solo está la fractura de "Hacha Brava", sino también el que Guzmán no pueda jugar en el torneo de los campeones. Tienen razón.

CARRIZO está en condiciones físicas perfectas (nos lo dijo ayer cuando la reporteamos) y ha de jugar mañana (nos lo confirmó Moreno esta mañana en la cancha de River. De esta manera quedan desvirtuadas todas las conjeturas sobre su posible reemplazo. Amadeo es una garantía y no hay razones para que el club renuncie a ella.

A Pelé le Cuesta Reponerse

RIO DE JANEIRO, 13 (ANSA). — El plantel superior del Santos, de San Pablo, partirá mañana con destino a Francia, donde los bicampeones mundiales de fútbol interclubes participarán desde el día 16 en el Torneo de París, organizado este año por el Racing de la capital francesa. No viajará con la delegación el famoso delantero Pelé, quien pasará unos días en Baurú con su familia.

LA REVANCHA PARA EL MIERCOLES 24

Esta mañana, en una reunión muy breve, que presidió su titular, el señor Raúl H. Colombo, la Confederación Sudamericana de Fútbol resolvió que el partido revancha entre Independiente y Millonarios, se lleve a cabo en Bogotá el próximo miércoles 24.

FLUMINENSE IGUALO

ASUNCION, 13 (France Presse). — El equipo brasileño de fútbol de Fluminense, empató en un tanto con Libertad, en un partido internacional amistoso, jugado ante seis mil espectadores.

HIPODROMO DE SAN ISIDRO

ANTICIPANDO EL MARCADOR DE LA 4ª CARRERA

I	11
II	25
III	14
IV	13

MARCHIO

SE DESTACA EN EL VILLANUEVA

Otro programa interesante de los tres organizados, para el fin de semana se cumplirá mañana en San Isidro. Sirve de base al misma, el clásico "Benito Villanueva", competencia antigua que contó siempre con la participación de los mejores milleros en training. Este año, la nómina es integrada por calificados ejemplares que justificarán la importancia del cotejo. Sobresale Marchio, que venció a Karazán por seis cuerpos en 1'50" 3|5 al reprisar y luego a Siacal, en 2'2" 2|5, también en forma muy fácil. El pupilo del competente cuidador don Nicolás Ojeda, mantiene alto training y está listo para continuar la serie.

PROGRAMA COMPLETO PARA MAÑA

1ª Carrera — Pr. PARRAL (1956) — 1200 Mts. — A las 10.—

4 Ult. Perf.	ANOTADOS	Perf.	n/o	JOCKEY	e/k.	PADRE-MADRE	CUIDADOR
0L 8L 2L 8P	1 LINGOTERA	2497	24	no correrá	3/56	Lingote-Rafaela	A.A.Santos
— 0S 0S 5S	2 CHIRIGOTA	2052	11	J.Hidalgo	3/56	Chispeado-Baruca	N.Castelnos
3S 6S 9S 8P	3 TANDILLA	2194	10	C.Zingoni	3/56	T. Yuvaraj-Frívola	S.B.Flores
0S 6S 5S 9P	4 TAMBOREA	2238	15	no correrá	3/56	Esmalte-Twenty Awo	C.Loyarte
— 2L 3S 4P	5 ALMENDRADA	2114	6	J.Lugrin	3/56	Retrial-Adamia	J.J.Raffo
— — 7S 0P	6 SABINIANA	2316	20	G.Rivero	3/56	Chota Saib-Berza	R.Brancio
0S 2L 0P 3L	7 VIÑA NUEVA	2479	3	R.Rodríguez	3/56	R. del Vino-Juventud	J.Sberna
— — 7P 8P	8 BALEARES	2161	14	R.Ciafardini	3/56	Babu's Pet-Esténica	J.F.Penna
— 0L 7S 4S	9 REALITY	1482	13	C.Lezcano	3/56	T. Rabbi-Roy. Caress	L.Saccone
0L 0S 0S 9L	10 LA CUARTA	2206	4	O.Cosenza	3/56	Birón-Doña Bibiana	M.A.Ferro
0L 4L 4L 0L	11 AVENA ROJA	2153	1	O.Pellegrino	3/56	Edmond-Teonce	M.M.Sosa
— — — 5P	12 ES GUAPA	2447	8	A.Longo	3/56	P. Christian-Es Bonita	A.Casalini
2L 7S 6L 5L	13 VIDRIADA	2383	25	no correrá	3/56	Sauce Viejo-Vidriosa	N.DeAndrea
2S 0L 7S 9P	14 XRAY	2156	19	L.Añazco	3/56	Xaret-Howareyou	O.Rodríguez
0P 8P 9P 9S	15 RAVIE	1947	2	B.Arturo	3/56	Estampido-Gaité	F.Martín
6P 6P 8S 6P	16 ALCOLEA	2497	23	H.Ciafardini	3/56	Solito-Bartola	R.L.Valdez
— — 0P 7P	17 RUEMPA	2456	18	A.Pauleau	3/56	Retrial-Riviera	D.Rodríguez
— 0P 0P 0S	18 LA ÑONGA	2281	17	M.Navarro	3/56	Very Hot-Matapán II	D.Castillo
6S 7S 7S 8S	19 DESIRABLE	2027	5	F.Defeso	3/56	Perigord-Deseada	P.R.Díaz
— — 0S 0S	20 GUARIGOTE	1482	16	H.Artigas	3/56	El Guaso-Parigote	J.F.Avila
0L 0S 7L 5P	21 MISS JAYEN	2522	22	J.Villega	3/56	Landcall-Jayen	E.Herrera
3S 0S 7P 3P	22 BOLACERA	2376	21	A.Etchart	3/56	Bagualero-Bruna Bella	F.A.Calonje
4P 3P 4P 3P	23 LA PUERTA	2497	9	E.Jara	3/56	The Champ-Carl. Gate	A.Larrart
4S 7P 9P 6P	24 CARATULA	2538	12	J.Lococo	4/54	Cachador-Enjube	O.D.Dorguez
0P 4L 0P 4L	25 ALIANZA	1296	7	A.Real s	4/54	Sostén-Asia	L.Taborda

2ª Carrera — Pr. TANTEO (1952) — 1200 Mts. — A las 10.35

— — — —	1 BELLE DANCE	—	21	A.Real	3/56	Alpinista-Tenacidad	L.Taborda
6P 4P 0P 0L	2 VANE	2036	18	R.Tavella	3/56	Montellano-Vanessa	J.R.Lofiego
— — — —	3 OTOMANA	—	6	no correrá	3/56	Estampido-Saudita	S.B.Flores
6S 5S 9S 0S	4 POTI	2027	9	no correrá	3/56	Birón-Apura	F.Soumastre
— 0S 7S 7P	5 PITHIA	2406	15	J.O.Tapia	3/56	Solito-Nórdica	M.Alvarez
— — — 8P	6 N. OSCURA	2380	10	J.Lugrin	3/56	Singapur-Nube Clara	A.T.Vazón
7S 2P 2P 0P	7 MILTHA	2497	4	E.Jara	3/56	Mirontón-Memoria	G.A.Cervi
— 0P 8S 0P	8 LOBUNA	2324	7	J.Rolón	3/56	Juan Tenorio-Loena	M.Escagües
4L 9L 8S 0P	9 TEJERINA	2316	11	L.Defeso	3/56	Tejón-Bandeira	M.Paz
— — — 0S	10 EN LATA	2282	14	L.Añazco	3/56	Momo-Sardina	O.Rodríguez
9S 0S 0L 0P	11 MISS TRECE	2497	24	J.Lago	3/56	Atabor-Huasi	R.A.Nevi
— 0L 0P 7L	12 HALA	1631	23	R.Nístico	3/56	Closworth-Abalay	M.A.Blanco
— — 4P 2P	13 F. DE VIVA	2376	13	J.Lagostena	3/56	Navares-Hasta Qué	O.P.Sarina
0S 5S 0P 2P	14 FOOT	2497	2	O.Cosenza	3/56	Relumbrón-Fog	O.R.Davino
7L 0P 8L 4P	15 BECHY	2497	16	A.Etchart	3/56	Bonicate-My Honey	M.Ayala
— — 0L 0L	16 AVENA	1995	20	J.R.García	3/56	Edmond-Céres	R.H.Martínez
— — — 2S	17 MON BEGUIN	2127	5	J.Torres	3/56	M. Tracks-Mon Trésor	G.M.Wagner
4S 7S 5S 0P	18 ELIOLA	2161	1	J.Ramallo	3/56	T. Yuvaraj-Eloisa	J.R.d.l.Cruz
— — 0L 0L	19 PARAFFIN	2207	3	J.Contreras	3/56	Paraná-L. Holandesa	H.Contreras
9P 5P 2P 4P	20 COMPOSITORA	2456	12	M.Carranza	3/56	Preclaro-Confianza	E.Lencina
— — 0S 7P	21 MALANDA	2376	25	J.Ortiz	3/56	Victory Roll-Mozimba	A.S.Grassi
— 9P 9S 7P	22 SALUBRE	2497	3	R.Guzmán	3/56	River Line-Sagardúa	J.J.Rodríguez
— — 0P 6P	23 SIDRA RICA	2447	19	R.Rodríguez	3/56	Tunuyán-Silver Hoof	I.Núñez
— — 0L 9L	24 MISS BAKU	2479	22	no correrá	3/56	Bakú-Mística	N.DeAndrea
— — — 6L	25 REFERENCIA	2136	17	no correrá	4/54	Golden Glow-Hiliada	M.Catapano

3ª Carrera — Pr. CARAPALIDA (1958) — 1600 Mts. — A las 11.25

EN ESTA CARRERA COMIENZA LA APUESTA TRIPLE

— — — 7S	1 ALALA	2489	15	R.Alzamora	2/55	Timor-Alamosa	A.Casalini
7P 5S 3S 3P	2 UNIMAK	2545	24	no correrá	2/55	Unico-Parapet	C.D'mínguez
— 5P 0L 4P	3 GRACIABLE	2510	18	N.Vismara	2/55	Parral-Gracien	F.Lanzoni
0S 3S 2S 3S	4 ELMO	2072	19	O.Nardi	2/55	Refucito-Citerea	T.Sáchez
— — — —	5 (CELEBER	—	16	J.Camoretti	2/55	Sideral-Honra	A.S.Grassi
— 8S 3P 3P	6 (LUCRADO	2353	22	L.Calvete	2/55	Guatán-Lurian	R.A.Cortez
3S 4S 5P 2P	7 MOCAMBO	2545	13	no correrá	2/55	Malambo-Seashore	P.Q'teros
— — — —	8 SAN	—	7	no correrá	2/55	Escondido-Sta. Emilia	L.A.Ferro
— — — —	9 FOAFERRO	—	20	R.Rodríguez	2/55	Fierabrás-Enif	I.Núñez
— — 9P 7P	10 AMERICAIN	2545	23	no correrá	2/55	Victory Roll-Estancia	J.Fregonese
— — 5P 3P	11 SONRIENTE	2509	14	O.Cosenza	2/55	Nabis-Soumise	M.A.Ferro
— — — —	12 TALO	—	2	R.Zapata	2/55	R. and Rule-Talaria	D.E.Pascual
0S 5P 5P 4P	13 SUERTE FUE	2545	4	A.Etchart	2/55	Dear-B. Estrella II	C.P.Monina
— — — 3P	14 TORRENS	2510	9	I.Leguisamo	2/55	Richer-Torrentosa	G.A.Cervi
— — 0P 0P	15 COMODIN	2510	3	J.Contreras	2/55	Relumbrón-Camberra	O.Ojeda
— 8P 7P 2P	16 FLATTERER	2510	6	H.Anacona	2/55	C. Montiel-Flotadora	A.S.Castro
— 8S 3P 2P	17 ORPHEO	2489	21	A.Sánchez	2/55	R. and Rule-Ojai	R.Brancacio
4P 2S 3P 2P	18 SOL MARINO	2429	11	J.Caballero	2/55	S. Festival-Maripesca	L.P.Bordoni
— 0S 0P 8P	19 QUE BONITO	2197	12	no correrá	2/55	Qui Vive-Qué Bonita	J.Andretta
— — — 2P	20 J'RAMENTADO	2526	25	E.Jara	2/55	Sculptor-High Speed	R.Ghigliotti
— — 0P 0P	21 BRAMADOR	2458	8	J.Lezamón	2/55	Bonicate-Kinka	S.P.Yacosa
— — — —	22 MUCHACHO	—	17	R.Tavella	2/55	S. Hassan-Matyoka	L.Saccone
— — — —	23 MARLYN	—	5	G.Rivero	2/55	Gauchesco-Marinkó	R.Marcol'go
— — 0S 8S	24 S. CIRCLES	2304	10	no correrá	2/55	Le P. Prince-Orbita	S.L.Vega
— — 0P 5P	25 EVERARDO	2545	1	D.Demilio	2/55	Madison-Ethel	F.D.Vitale

4ª Carrera — Pr. D. VARELA (1957) — 1000 Mts. — A las 12.15

EN ESTA CARRERA CONTINUA LA APUESTA TRIPLE

— — 6L 4L	1 HUTU	2485	3	A.Real	2/55	Huracán-Nítrica	L.Taborda
— — — 0S	2 RETIA	2368	30	no correrá	2/55	Esquilino-Retobona	V.H.Santos
— — — —	3 MADRE HUE	—	23	R.Tavella	2/55	Grand Pá-Hueltrauma	J.R.Lofiego
— — — —	4 BOVARI	—	12	A.Sánchez	2/55	Bonicate-Boutonniére	L.P.Bordoni
— — — —	5 EUMENEDI	—	17	G.Rivero	2/55	B. Empire-Aesthetic	R.Brancacio
— — — —	6 AGRITOS	—	6	R.Ciafardini	2/55	J. Honor-Agronomía	E.L.Génova
— — — —	7 L. LEAVE	—	7	M.Chau	2/55	Lead. Light-Gay Leave	H.C.Solari
— — — 6S	8 REBETY	2368	13	E.Jara	2/55	Resuello-Bat. Cap	J.Fregonese
— — — —	9 LANCAZUL	—	21	J.R.García	2/55	Landcall-Mentha	J.J.Núñez
— — — 9S	10 RIANFAIR	2301	28	O.Pellegrino	2/55	Rianco-Fairy Flame	G.A.Cervi
— — 5P 2P	11 EASTWIND	2506	18	A.Etchart	2/55	B. Empire-Log Book	A.L.Salvati
0S 8S 7P 9P	12 M. MERCEDES	2459	24	H.Ciafardini	2/55	Seductor-Colegiénne	A.Grassi
— 8P 5P 4P	13 WINDAGE	2459	27	C.Sauro	2/55	M. Tracks-Windflower	O.Zarlengo
— — 3P 3P	14 RANDA	2459	1	R.Zapata	2/55	Resuello-Rianeta	F.Sarmiento
— — — 0S	15 P. WHITE	2076	20	no correrá	2/55	Pharcah-Perichona	J.Urdagaray
— — — 0P	16 ESPIADA	2459	14	A.Pauleau	2/55	Mter. Cube-Vichadora	P.P.Ferro

MATEMATICAS TURFISTICAS

1ª CARRERA

Desirable	78.27
V. Nueva	77.25
Tamborea	76.25
La Puerta	75.40
Reality	74.68
Vidriada	73.92

2ª CARRERA

Fott	76.60
Bechy	75.18
Miltha	75.08
F/de Viva	74.03
M Beguin	73.40
Salubre	72.36

3ª CARRERA

Mocambo	83.61
Unimak	81.21
S. Fue	80.47
Lucrado	80.30
Flatterer	79.25
Torrens	79.22

4ª CARRERA

Eastwind	81.06
Trácala	76.66
Ave Lira	75.40
Peregrina	74.18
Randa	73.20
Windage	72.40

5ª CARRERA

Marchio	85.25
Ch'sonier	83.99
Tibet	82.75
Autoridad	82.50
Liberal	80.15

6ª CARRERA

Brial	96.53
Llamador	89.98
Menelik	87.41
Irisado	82.—
Empiria	81.—
Voodoo	80.50

7ª CARRERA

Rivage	86.35
Royente	84.—
Q/Of Scots	80.66
Primorosa	77.44
Dinastía	75.30
Loggia	74.80

8ª CARRERA

Senillosa	87.20
Buñuelo	84.50
Flaring	81.28
Notepares	78.62
Candor	77.30
Fervor	76.95

9ª CARRERA

Azul	88.56
S. Cristal	87.60
Pitturiero	83.10
M. Polo	82.03
Nemo'chal	80.40
Repartidor	79.10

EJERCICIOS DE SAN ISIDRO

Varios ejercicios se registraron esta mañana en el hipódromo de San Isidro, en la pista de arena normal, sobresaliendo el que cumplió Bandolero, que sigue en excelente forma. Dirigido por J. Díaz pasó 700 metros en 41"4|5 con muy buena acción. He aquí el detalle de los trabajos controlados por nuestro cronometrista:

(Pista de arena normal)

BANDOLERO, J. Díaz, 700 en 41"4|5; HOME RUN, R. Zapata, 1100 en 1'9"3|5; FADO P. Colman 1100 en 1'10"; SAUDADE, R. Zapata, 700 en 44" 4|5; PURPUREO, peón, a la par de CANTABER, peón, 700 en 43"2|5; SESQUISENTENARIO, N. Fernández, 800 en 51"; NAT KING COLE, H. Pérez, 1000 en 1'6"; FACTOTUN, H. Pérez a la par de NEISINIO, peón, 800 en 51" 2|5.

Cómo Corrieron

1296
L. P. 1|11|63
(Pista fangosa)
1200 — 1'18"1|5
1 Mamama 53
2 Hebrea 53 1½ cp
3 Bien'da 57 ¾ cp
4 Alianza 54 ¾ cp
5 Bella'de 57 1½ cp
7 Acuática 53 ¾ cp
8 Asphodele 53 4 cp
9 A.Queen 54 2¼ cp
10 Brisa'na 53 3¾ cp
U Coliguasa 53 ½ pz

1482
S. I. 19|10|63
Pista aux. húmeda
1500 — 1'32"2|5
1 Primarosa 56
2 S. Queen 56 4 cp
3 Es Tuya 54 1 cp
4 Reality 56 1½ cp
5 Tisza 52 3 cp
6 L.Can'ga 53 3 cp
7 Dul'ma 56 2½ cp
8 Galacha 56 5 cp
9 S.Avanti 56 4 cp
10 Guari'te 56 ¾ cp
11 Navalha 56 4½ cp
12 Hadada 56 3 cp
13 Carayá 56 ¾ cp
14 Crisuela 54 ½ cp
U Renée 53 rodó

1631
L. P. 17|11|63
(Pista normal)
1200 — 1'15"
1 Abbeville 56
2 Babi'ta 56 5¾ cp
3 Es'tada 56 ¾ cp
4 Inqui'ra 52 ¾ cp
5 E. D'Or 56 1¾ cp
6 Calvuñe 56 1¾ cp
7 Hala 56 ½ cz
8 Nofalla 56 2¼ cp
9 Poetisa 53½ ½ cp
10 F.Roja 56 1¼ cp
11 Clamira 55 1¼ cp
12 Alca'ba 56 1½ cp
13 Marisque 53 ¾ cp
14 He-pta 52 2 cp
U Ambarina 55 1½ cp

1676
S. I. 24|11|63
(Pista normal)
2000 — 2'1'2|5
1 S. Scene 56
2 Pas'cile 54 6½ cp
3 Bonica 54 4 cp
4 L'Alarme 56 4 cp
5 Toujours 56 ½ cp
6 Boreale 53½ 2 cp
U Primarosa 56 2 cp

1799
L. P. 19|5|63
(Pista pesada)
1 Retrechero 57½
2 Maine 55 7¼ cp
3 Ñanco 56 ½ pz
4 G.Mozo 54½ ½ cp
5 Pandelus 55½ cz
6 Gallego 57½ 2 cp
7 Ribeteado 54 ½ cz
8 Arles 51 5¾ cp
9 M.Mike 57 4¼ cp
U Torcuata 52 1¾ cp

1947
S. I. 19|1|64
(Pista normal)
1400 — 1'21"4|5
1 Océana 52
2 Royauté 56 7 cp
3 For'lidad 56 5 cp
4 Umbrosa 56 ¾ cp
5 Conflu'cia 56 1 cp
6 Grin'ta 56 1½ cp
7 So Good 56 2 cp
8 N.Hermosa 53 hc
10 Iserá 56 ¾ cp
11 Navalha 56 2 cp
9 Ravié 56 cz
12 L. Trece 56 ½ cp
13 Es Tuya 56 1 cp
14 Billie 52 ½ cp
U Emproa 56 15 cp

1950
S. I. 19|1|64
(Pista normal)
2000 — 2'2"2|5
1 Furibunda 56
2 Mondoka 54 ¾ cp
3 Q/of Scots 56 1½ cp
4 Q. Tapa 52 ½ cp
5 Canéfora 53 ½ cp
6 Pasfacile 56 2 cp
7 Boreale 56 4 cp
8 Enca'nada 56 5 cp
9 Moldeada 56 7 cp
U Sonorita 56 ¾ cp

1995
La Plata 2|2|64
(Pista Normal)
1300 Mts. — 1'19"4|5
1 Macoeur 56
2 B.Roja 56 7 cp
3 Es'tada 56 4½ cp
4 A.Roja 56 5¼ cp
5 Bisca 54 pz
6 Castl'ra 56 2¾ cp
7 Juana 53½ 1 cz
8 Fo'tinera 56 ½ cp
9 Ale'la 54½ 2¾ cp
10 GSob'na 56 3¼ cp
11 Des'war 54½ 4 cp
12 M.Fulle 56½ ¾ cp
13 Avena 56 6¾ cp
14 Ba'ada 53½ 2¾ cp
U Aranisa 56 1 cp

2027
S. I. 9|2|64
(Pista normal)
1000 — 58"2|5
1 Excuse 56
2 MGracias 53 1½ cp
3 Cosi 56 pz
4 Iserá 56 ½ cp
5 MAdriana 56 ½ cp
6 La Patti 56 ½ pz
7 Eliola 53 1 cp
8 Desirable 53 ¾ cp
9 Tandilla 56 ½ cz
10 Chalanear 56 pz
11 Bolacera 56 1 cp
12 Poti 53 ¾ cp
13 La Cuarta 56 pz
14 Billie 52 ½ pz
15 P.Ven'me 56 ½ cz
16 Chochi 56 1½ cp
17 Rum'cha 55 3½ cp
18 Marisque 53 1 cp
19 Tracy 52 1 cp
J C'junción 52 ¾ cp

2036
La Plata 10|2|64
(Pista Normal)
1400 m. — 1'28"4|5
1 Navalha 56
2 Ful'rita 53 1½ cp
3 Rossanne 56 ½ cp
4 Uzi 56 ½ cz
5 R.Falsa 56 ¾ cp
6 Bizca 52 cz
7 Benefi'cia 52 1 cp
8 T. Bella 56 ½ cp
9 N.Her'sa 53 2½ cp
10 Barni 56 2 cp
11 Cha'ada 56 1¼ cp
12 Mañín 53 1¾ cp
13 Noiseles 56 ¾ cp
14 Palmela 56 ½ pz
15 Vane 56 2½ cp
U P.DeAzul 56 v/cp

2052
S. I. 15|2|64
(Pista normal)
1500 — 1'31"4|5
1 Luba 56
2 L. Tapa 56 1½ cp
3 Nub'ta 54 1½ cp
4 E/Tuya 53 1½ cp
5 Chir'ta 56 ¾ cp
6 Teodicea 56 3 cp
7 Baryna 56 6 cp
U G/Beauty 56 rodó

2072
S. I. 16|2|64
(Pista normal)
900 m. — 53"1|5
1 Sileciano 55
2 D.Vicente 55 cz
3 Elomo 55 3 cp
4 Polari'tro 55 ½ cp
5 Chuzón 55 1 pz
6 O.Rubio 55 ½ cp
7 Pa'chin 55 ½ cp
8 Orpheo 55 ½ cz
9 Sirdar 55 2 cp

2076
S. I. 22|2|64
(Pista normal)
900 — 52"1|5
1 Lapridera 55
2 Tiberiana 55 ¾ c
3 Aquanauta 55 3cp
4 Squeeze 55 ¾ cp
5 Tamba 55 1½ cp
6 Rosalie 55 3 cp
7 Forrada 55 ½ cp
8 C. Dry 55 3 cp
9 T. Hi 55 4 cp
10 Sam'niana 55 1½ c
11 Granujita 55 ½ cp
12 Alaya 55 cza
13 Crow 55 2 cp
U P. White 55 6 cp

2114
Pal. 29|2|64
(Pista pesada)
1600 — 1'41"
1 Lirona 56
2 B/Roja 56 1½ cp
3 Brenta 56 8½ cp
4 Almendrada 56 pz
5 Croisade 56 cz
6 Aqua'rine 54 4 cp
7 Savara 53 2 cp
8 Hastial 56 9 cp
9 Com'itora 53 1 cp
10 Habilitada 55 4 cp
11 Rumb'cha 52 2 cp
12 Brega 56 14 cp
U LaÑonga 56½ 1 cp

2115
Pal. 29|2|64
(Pista pesada)
1600 — 1'40"3|5
1 Pasfacile 53
2 Cartería 53 pz
3 Rosimar 56 5½ cp
4 Acadina 51 1½ cp
5 Tejita 54 hoc
6 Dinastía 53 ¾ cp
7 Ad'tida 56 1½ cp
U Loggia 55 1½ cp

2127
S. I. 1|3|64
(Pista pesada)
1200 — 1'12"4|5
1 M. Adriana
2 M. B'gum 56 7 cp
3 Nordisca 56 ¾ cp
4 W. Rain 56 hoc
5 Recolta 56 ¾ cp
6 Light 56 1 pz
7 Vidriada 56 hoc
8 Lobuna 56 2 cp
9 N. Si'ria 54 ¾ cp
10 Tamisa 56 2 cp
11 Cosi 56 2 cp
12 Diande 56 2 cp
13 Sa'arilla 56 ½ cp
U Chuña 56 4½ cp

2136
La Plata 7|3|64
(Pista normal)
1200 — 1'15"2|5
1 Intrigante 54
2 K.Novak 57 1¾ cp
3 Hebrea 53 1 cp
4 Mania 54 1¼ cp
5 Cocamar 57 2¾ cp
6 Refe'cia 53 1¾ cp
7 Vanova 57 1 cp
8 Adehala 56 1 cp
9 En'rada 57 1¾ cp
10 Co'guasa 55 ½ pz
11 Marave 54 ¾ cp
12 Acuática 57 5 cp
13 Beta 53 3 cp
U Madre'lla 57 ¾ cp

2153
La Plata 8|3|64
(Pista normal)
1300 — 1'22"
1 Umbrosa 56
2 B. Sea 56 2½ cp
3 Tan Bella 56 ¾ cp
4 Hastial 56 ½ cp
5 Shelta 56 1½ cp
6 R. Falsa 56 ½ cz
7 Fohdia 56 ¾ cp
8 Poncha 57 ¾ cp
9 Calvume 56 5½ cp
10 Amine 54 3¼ cp
11 Ba'cada 56 4¾ cp
12 Chaconada 56 pz
13 Ñocha 56 2¾ cp
14 A. Roja 56 v/cp
U Ambarina 56 v/cp

2161
Pal. 8|3|64
Pista Normal
1100 Mts — 1'7"
1 Es Tuya 54
2 Tahiti 56 2 cp
3 LaPatti 56 4 cp
4 Portu'sa 53 1½ cp
5 Sardanesa 53 hoc
6 Hadada 54 1 cp
7 Fiendish 51 ¾ cp
8 Baleares 55 1½ cp
9 Pretence 53 ½ cp
10 P.Legend 53 v/m
11 V.Nueva 54 ¾ cp
12 Bille 53 cz
13 Eliola 55 v/m
14 Anadyr 55 1½ cp
15 M'truck 55½ 2 cp
16 Feve 53 ½ cz
17 Chochi 53 ½ cp
18 Bisca 56 hoc
19 W.Rain 51 ½ cp
U Mandrake 53 1 cp

2165
Pal. 8|3|64
Pista Normal
1600 Mts — 1'38"3|5
1 S.Lake 56
2 Patria 54 4 cp
3 Sicilia 56 3 cp
4 A'námica 56 2 cp
5 Lirona 56 2 cp
6 Acadina 53 ½ cp
7 Chapadora 56 1 cp
8 M'deada 56 1½ cp
9 Sistema 56 1 cp
10 F'ración 56 1½ cp
11 Psidia 54 1½ cp
U B'arica 56 3½ cp

2190
Pal. 15|3|64
1600 - 1'37"4|5
(Pista normal)
1 Sheffield 57
2 S'nillosa 57 1½ cp
3 Shoe 56 ¾ cp
4 Dudo 57 ¾ cp
5 Eteocles 56 1½ cp
6 Es'dalo 54 3½ cp
7 Sunkape 57 1 cz
8 Ba'dero 57 ½ cp
9 Naipul 56 ½ cz
10 C'fidente 56½ cz
11 Inicuo 56 1 cp
12 Semifeo 57 ½ cp
13 P F'tune 54 ¾ cp
U E Son 53 4 cp

2194
Palermo 21|3|64
(Pista pesada)
1500 — 1'33"
1 Jennifer 56
2 La Tapa 56 7 cp
3 Iserá 56 ¾ cp
4 Botij'la 53 2½ cp
5 Zaragata 56 pz
6 Aqua'rine 56 4 cp
7 Uzi 56 2½ cp
8 Tandilla 56 5 cp
9 T.Gaucha 56 cz
10 Pretence 52 cz
11 Recolta 56 3 cp
12 Navuce 56 3 cp
13 Chirivita 52 3 cp
14 La Sueca 56 3 cp
U La Ñonga 56 ¾ cp

2197
Palermo 21|3|64
(Pista pesada)
1000 — 58"
1 Silver Gate 55
2 Fitzgerald 55 3 cp
3 Pandit 53 ½ cp
4 E/A'dor 55 1½ cp
5 Sirdar 55 4 cp
6 Griterio 55 5¾ cp
7 Gita'zo 54 1½ cp
U Q. Bonito 55 2 cp

2206
La Plata 22|3|64
(Pista pesada)
1200 — 1'17"
1 Chalanear 55
2 Anines 54 1¼ cp
3 Blue Sea 56 ½ pz
4 Esmal'da 56 ½ pz
5 Hastial 56½ ¾ cp
6 Bisca 56 3 cp
7 M.Jayen 56 3¼ cp
8 Bene'cia 53 1¼ cp
9 La Cuarta 54 3 cp
10 Mariasol 56 3 cp
11 Barri'da 55 7¾ cp

2207
La Plata 22|3|64
(Pista pesada)
1200 — 1'16"2|5
1 Shelta 56
2 Taina 56 cz
3 Sardanesa 53 1 cp
4 T'cracia 52 3¼ cp
5 Sob'dad 56 2¼ cp
6 Vidriada 56 pz
7 T. Bella 56 7 cp
8 Pian'da 56 6¼ cp
9 Sofiluz 56 v/ap
10 Torre'la 56 1¼ cp
11 Paraffin 56 2½ cp
U Stylish 53 2¾ cp

2238
Pal. 28|3|64
(Pista normal)
1100 — 1'5"2|5
1 Tahiti 56
2 La Patti 56 2 cp
3 Serolina 56 1 cp
4 Cosi 54 ¾ cp
5 L.Lisa 54½ 1½ cp
6 Avidez 54 1½ cp
7 Mamella 56 3 cp
8 Tam'rea 54 2¼ cp
9 Chochi 56 ½ cz
10 Chulapita 54 v/cp
11 L'Aloutte 54 3 cp
12 Hullaca 54 2½ cp
U Baronne 53 v/cp

2258
La Plata 4|4|64
(Pista normal)
1400 — 1'28"
1 Aerodinámica 57
2 Baberoa 56 ¾ cp
3 Tarja 56 3¾ cp
4 Lindura 56 4¾ cp
5 S. Negra 56 ½ cz
6 Zully 56 ¾ cp
7 Cuantia 53 1½ cp
8 Fulg'ción 56 ½ cp
9 Radiactiva 56 pz
10 Tiley 56 v/ap
11 Injure 56 2¼ cp
12 Burlesque 56 ¾ cp
13 Umbrosa 56 v/cp
14 Grey 56 2 cp
U Ancheta 54 ½ cp

PERFORMANCES DE LOS ANOTADOS

EN SERIE

EN EL HIPODROMO DE SAN ISIDRO

3S	4S	4S	6P	17	MISS MUNDO	2525	26	J.Ortiz	2|55	Malhechor-La Dorotea	J.Legui'món
0S	8L	8P	6S	18	PEREGRINA	2562	10	G.Fridman	2|55	Barheim-Pinta	G.Bianchi'no
—	—	—	—	19	PARANITA	—	4	R.Alzamora	2|55	Paraná-Calmada	S.García
—	—	—	0S	20	BILLAQUINA	2393	22	R.Rodríguez	2|55	Quemú-Billaka	J.F.Avila
—	—	0S	0P	21	CANTACHITA	2350	19	no correrá	2|55	Canthare-Blenmatic	A.Gorosito
—	—	—	—	22	DUPLONA	—	11	no correrá	2|55	Sabroso-Diorita	A.S.Grassi
—	—	—	—	23	PLINIA	—	2	no correrá	2|55	Esquilino-Porca	L.Scaram'zi
—	—	—	—	24	TINDAYA	—	9	H.Anacona	2|55	Tiberio-Sidera	M.Sola
—	—	—	3P	25	(A. LIRA	2543	8	J.Caballero	2|55	Tatán-Legendaria	F.D.Vitale
3S	5S	0P	6P	26	(TRACALA	2428	25	I.Leguisamo	2|55	Closworth-Traca	Idem
—	—	9S	0S	27	TERCIANA	2562	16	J.Salas	2|55	The Yuvaraj-Endur'ce	A.A.Jacoby
—	6P	0P	5L	28	(ANCHUSA	2547	5	J.Walsh	2|55	Pretexto-E. Primrose	O.J.M'tínez
—	—	—	0L	29	(P. DE JABON	2383	15	no correrá	2|55	J. Tenorio-Tempestad	Idem
—	—	—	—	30	MASADITA	—	29	J.Hidalgo	2|55	Absalón-Masada	R.Pecotche

5ª Carrera Pr. B. VILLANUEVA (cl.) — 1600 Mts. A las 13.—

1P	0P	6L	2S	1	LIBERAL	2493	5	I.Leguisamo	4|59½	S. Hassan-Linterna	H.C.Solari
2P	1L	3S	4P	2	TAMAGNO	2422	1	H.Ciafardini	3|57½	T. Yuvaraj-Zibeline	B.Ginocchio
4S	2S	1P	1P	3	MARCHIO 4	2528	4	O.Nardi	3|57½	Magabit-Marimoña	N.Ojeda
7S	6P	5S	1P	4	TIBET	2157	6	G.Rivero	3|57½	M. Tracks-Tiburtina	J.R.Lofiego
1S	6S	6L	2P	5	CHANSONIER	2457	2	R.Ciafardini	3|57½	Seductor-Ma Chérie	J.M.Boquin
2P	3P	3P	2P	6	CORREDOR	2488	3	J.Camoretti	3|57½	Chivalry II-Aguja	J.R.d.l.Cruz
0S	2S	1S	1S	7	AUTORIDAD	2492	7	C.Sauro	3|54½	Tatán-Republicana	J.Lapistoy

6ª Carrera Pr. VERNET (1962) — 1000 Mts. A las 13.45

(EN ESTA CARRERA FINALIZA LA APUESTA TRIPLE)

1S	6P	3S	3P	1	ALOJADO	2499	4	A.Pauleau	4|60	Bigarreau-Tica	P.P.Ferro
3S	3P	2P	1S	2	VOODOO	2488	11	E.Jara	5|59	P.-étre-Besarabia	D.E.Pascual
2P	5P	2S	3P	3	EMPIRIA	2476	5	R.Zapata	5|56	E. Ruler-Campanule	F.Sarmiento
1P	4S	4P	4P	4	CALLAQUEO	2499	6	J.Torres	5|56	C.t. Great-Codiciosa	A.Giova'netti
1L	5L	3L	1L	5	BRIAL	2533	1	A.Etchart	3|53½	Mirontón-Bamba	E.C.Boni
4S	1P	2P	1P	6	MENELIK	2511	14	no correrá	3|52½	Argur-Mascota	J.Maldotti
Mendoza				7	TIENTO	Mend.	13	J.Walsh	4|50	Tudor-Papana	A.Bianchi'no
5S	8P	0S	1S	8	SEVERIN	2392	9	H.Raia	4|50	E. Steven-Leonore	R.A.Cortez
3P	3S	3P	8P	9	YUCAL	2511	12	G.Rivero	3|49½	Granmaestro-Yocast	J.R.Lofiego
1S	7P	6P	5S	10	(P. BOREAL	2488	7	R.Royo	3|49	Cardanil II-Boreal	A.L.Salvati
8P	1S	9S	3S	11	(M. ADRIANA	2490	3	no correrá	3|48	Babu's Pet-Jorgita	Idem
8L	7L	R	6L	12	GALLEGO	0799	8	E.Pavarini	6|48	Pillado-Gaffe	D.Fernández
4L	4S	9P	3S	13	IRISADO	2558	10	J.Periale	5|58	Richer-Irpa	L.E.Crosato
0P	1L	5P	3L	14	LLAMADOR	2533	2	R.Alzamora	4|48	E. Ready-La Llam'da	R.V.Reta

7ª Carrera Pr. 60º ANIV. DEL A.C.A. — 1600 Mts. A las 14.30

1S	2S	8S	0S	1	BONICA	2345	10	J.Camoretti	3|56	Bonicate-Boutenniére	L.P.Bordoni
0S	4P	1L	0L	2	AERODI'MICA	2358	5	no correrá	3|56	Dahir-Adorable	M.Pereyra
4S	8P	1S	4S	3	(LOGGIA	2492	7	A.Etchart	3|56	Babu's Pet-Brescia	A.L.Salvati
5S	7S	5P	8P	4	(DOCEMINA	2432	14	J.Torres	3|56	Singapur-Homage	Idem
1L	2L	4L	6L	5	CESSNA	2337	15	A.Sánchez	3|56	Umpapa-Calabria	J.B.Villiani
3P	1P	6S	2P	6	PRIMAROSA	1676	12	J.Ramallo	3|56	T. Rabbi-Pontevedra	P.González
1S	3S	4P	1P	7	ROYAUTE	2460	2	R.Ciafardini	3|56	Carapálida-Realísima	F.A.Costa
2S	3L	4P	3P	8	CANEFORA	2503	4	no correrá	3|53	Unico-Corbeta	O.Sessarego
8P	8S	7P	7P	9	FIGHTER	2512	9	De Marco	3|53	P. Canarina-Trifulca	R.Brancacio
3S	2S	7S	7S	10	Q. OF SCOTS	2347	16	E.Jara	3|53	Shicar-Queen Mab	J.Fregonese
6S	4P	7P	9P	11	ACADINA	2512	11	R.Alzamora	3|53	Magabit-Amarra	L.M.Farías
6S	4S	3P	0P	12	BELLA DIANA	2512	13	O.Cosenza	3|53	Suspenso-Macedonia	C.A.Casalini
2S	1P	5S	6P	13	DINASTIA	2115	3	O.Nardi	3|53	Clarividente-Dinámica	A.M.Liceri
8S	6S	4S	7P	14	CHAPADORA	2165	6	J.Rolón	3|53	At Home-Chispeada	J.Bianchi'no
—	0S	1P	2P	15	RIVAGE	2512	8	C.Sauro	3|53	C. King-Bell. Rives	S.A.Sarachi
—	1S	6S	0S	16	SONORITA	1950	1	L.Camoretti	3|53	Parral-Sonora	J.d.l.Cruz

8ª Carrera Pr. FAMULO (1959) — 1800 Mts. A las 15.20

4S	7L	5P	3P	1	PAUSANIAS	2434	10	H.Ciafardini	4|57	Enigmatic-Pomerania	A.Geroldi
0L	9L	3L	3P	2	LABERINTO	2541	16	no correrá	4|57	Nilad-Lía	O.J.Garrido
8P	9L	5L	2P	3	CIGARRO	2475	15	J.Lugrín	4|57	Qui Vive-Cubana	E.C.Boni
3S	4S	2P	2P	4	SENILLOSA	2190	3	no correrá	4|57	Sureño-Peony	L.d.l.Fuente
4L	3L	1S	6S	5	S. WIZARD	2373	7	J.Torres	4|57	Scratch-Plata Bruja	G.M.Wagner
2S	6S	4P	0P	6	ACANCAGUA	2529	1	C.Abril	4|57	Ambler II-Cancagua	L.Spera
7P	3P	7S	2P	7	(FLARING	2529	9	R.Zapata	4|57	G. Court-Suntuosa	J.Etch'oury
5S	8S	3P	3S	8	(CANDOR	2493	16	J.Romero	4|57	Quinqué-Candorosa	Idem
0L	0P	5L	0L	9	MUSIZ	2554	5	P.Sierra	4|57	Evadido-Noemí Breve	G.Desvard
4P	4P	5P	1S	10	BUÑUELO	2560	12	A.Longo	4|57	Bungalam-Maturra	A.R.Luján
3P	3P	6S	P	11	TZAGAN	2427	2	E.Jara	4|57	Ambler II-Mascarera	J.Maldotti
2S	9S	2P	8S	12	PING PONG	2285	25	R.Tavella	4|57	Timor-Palencia	E.L.Génova
6P	3S	4S	9S	13	(BETAGANO	2392	20	C.Sauro	4|57	T. Chiseller-Betanaga	G.A.Cervi
8S	1S	0P	4P	14	(INCIDENTE	2475	17	no correrá	4|57	Branding-Escaramuza	Idem
2S	1S	5P	4S	15	NOTEPARES	2373	6	I.Leguisamo	4|57	Closworth-Embajada	Idem
1S	7S	9S	4L	16	FAZENDEIRO	2439	4	R.Royo	4|57	Argur-Federovka	P.S.Gallardo
9S	3S	3P	7P	17	DAUNTLESS	2529	11	A.Etchart	4|57	Branding-Daswsys	A.L.Salvati
8S	1P	8P	6P	18	VERDEFAR	2475	19	D.Magariño	4|57	Faraón-Cinta Verde	V.Marrero
0S	3P	1P	9P	19	GAMBINO	2529	14	O.Cosenza	4|57	Mirontón-Gaita Onda	E.Carabajal
0L	0S	0L	9S	20	ENCANDILADO	2493	28	J.Lococo	4|57	Tudor-Endicha	R.Marc'ngo
2S	4S	1S	3S	21	FERVOR	2395	24	J.Ramallo	4|57	Make Tracks-Palúdica	P.González
2P	5P	1P	2P	22	GIOVANNI	2541	8	R.Ciafardini	4|55	Sideral-Conquéte	J.F.Penna
3P	4S	6S	4L	23	EL POLLO	2462	13	no correrá	5|55	Argur-Hermandad	A.Grassi
0L	3L	3L	0L	24	CABRALITO	2554	21	no correrá	5|55	Pharoah-Pocas Plumas	H.Croce
—	—	—	1P	25	ARATIC	2505	22	A.Sánchez	4|55	A. Night-Rentada	A.Larr'dart

9ª Carrera Pr. MONTPARNASSE (1961) — 2400 Mts. A las 16.10

4S	1S	3S	0S	1	DING TRECE	2491	13	J.O.Tapia	3|56	Tarik-Suburbana	O.Ojeda
1S	1S	2S	0S	2	PITTURIERO	2491	9	R.Tavella	3|56	Pintalindo-Petirroja	M.Alvarez
5S	1S	2P	7S	3	S. CRYSTAL	2491	3	J.Romero	3|56	Snow Cat-Endouce	A.Núñez
2L	6S	4L	4L	4	AMATI	2537	7	A.Pauleau	4|54	Toropi-Amantea	I.Chavez (h.)
1S	6P	9S	2S	5	MARCO POLO	2373	8	H.Artigas	4|54	Le P. Prince-Maribela	P.P.Artigas
6P	7P	0S	1P	6	SEMOTICHAI	2501	6	J.Ortiz	3|53	Again-Grimace	J.R.Freytes
8S	5S	8L	0P	7	I. QUINTIN	2477	10	J.Torres	3|53	Olimpic-Ind. Querida	A.S.Castro
7S	0S	6S	2S	8	PREGUNTON	2494	14	De Marco	3|53	Pretexto-Big Sister	J.Maldotti
8P	1S	3P	2P	9	REPARTIDOR	2477	15	C.Sauro	3|53	Sideral-Sucursal	J.Lapistoy
2S	3S	4P	4P	10	REY SALOMON	2477	5	A.Etchart	3|53	Rey Claro-Hondura	A.L.Salvati
0S	5L	0L	0P	11	DORADO	2381	2	H.Bouley	3|53	Juan Tenorio-Dossy	A.Navarro
0P	1P	2P	4P	12	AZUL	2355	12	no correrá	3|53	Edmond-Mangrulla	O.J.M'tinez
6S	3S	9P	8P	13	(SNOW FOX	2528	11	no correrá	3|53	Snow Cat-Florista	J.F.Penna
2P	5P	1P	2P	14	(GIOVANNI	2541	1	no correrá	4|49	Sideral-Conquéte	Idem
7L	0L	0L	9L	15	VITELIUS	2480	4	J.C.Ide	4|51	Vitelio-Las Canas	M.Gil

CHANSONNIER ES PELIGROSO

Entre los pocos rivales que llevará Marchio en el "Villanueva", está Chansonnier que es sumamente peligroso por lo demostrado en muchas oportunidades y por lo bien que se conduce en privado. El pupilo de José M. Boquín perdió un "robo" frente a Tibet, al correr por última vez y está en condiciones de producir otra performance destacada. También son contras de riesgo el mismo Tibet que le ganó por poco a Chansonnier y que puede tener buena figuración por los adelantos registrados en su preparación, y Autoridad, que se mete en un "baile bravo" y puede hacerlo con buen resultado, tanto por el mérito de sus actuaciones, cuanto por el alto grado de training que luce. Lance o algo más que eso, resulta Tamagno, si es que no se encuentra en una inevitable declinación, porque es buen millero y especialista para el césped.

Lo que Destaca la Información

El mejor candidato
Marchio
Doblete probable
Rivage - Azul
Para la triple
Juramentado
Eastwind
Voodoo
El dato del reloj
Flaring

TIENE UNA FIJA...

CON RIVAGE Cayetano Sauro tiene una fija en la 7ª carrera.

Estado de Alerta en el Turf de Mendoza

MENDOZA, 13 (C). — Los directivos del Sindicato de Trabajadores del Turf local, dispusieron el estado de alerta en tod el gremio y con motivo de las recientes medidas adoptadas por las autoridades del Jockey Club local.

NUESTROS CANDIDATOS

1ª **LA PUERTA** (23) Desiráble (19) Bolacera (22)
2ª **FOOT** (14) Flor de Viva (13) Mon Beguin (17)
3ª **JURAMENTADO** 20) Sol Marino (18) Lucrado (6)
4ª **EASTWIND** (11) Ave Lira (25) Randa (14)
5ª **MARCHIO** (3) Chansonnier (5) Autoridad (7)
6ª **VOODOO** (2) Brial (5) Empiria (3)
7ª **RIVAGE** (15) Royauté (7) Loggia (3)
8ª **FLARING** (7) Aratic (25) Fervor (21)
9ª **AZUL** (12) Snow Crystal (3) Pitturiero (2)

Fechas y Pistas

5 L.Ba'la 58 2¾ cp
6 Cessna 58 ½ pz
7 Bichina 52 1¼ cp
8 Desco'ta 53 2 cp
9 Bijou 52½ ½ cz
10 To'ma 53½ 2¼ cp
11 Ca'cha 56½ ½ cp
12 Emb'da 56 4¾ cp
13 M.Inés 50½ 1¾ cp
U Adv'da 56½ 5¼ cp

2345
S. I. 19|4|64
(Pista normal)
1200 — 1'12"
1 Stamura 55
2 Fiumara 55 5 cp
3 Ro'mar 50½ ½ cp
4 Zoz'bra 52½ ¾ cp
5 Alale 56 1 cp
6 Broia 56½ 1 cp
7 Luja'ra 54½ 2½
8 B'guesia 52½ v|m
9 Bochada 51 1½ cp
U Bonica 51½ 2½ cp

2347
S. I. 19|4|64
(Pista húmeda)
1600 — 1'38"
1 Loggia 56
2 B.Dear 56 2 cp
3 Royaute 56 1½ cp
4 B.Diana 56 ¾ cp
5 Batuta 56 1 cz
6 Acadina 56 ½ pz
7 Q.Scotch 56 ¾ cp
8 Tarja 56 2 cp
9 Jennifer 56 ½ pz
10 Predo'te 56 1½ cp
11 Tirata 56½ ½ cp
12 Que Tapa 56 2 cp
13 Cosi 56 ½ cz
14 P.Baby 56 ¾ cp
U P.E'beth 56 1½ cp

2350
Pal. 25|4|64
(Pista normal)
1000 — 1'1|5
1 Onward 55
2 Cathelina 55 ¾ cp
3 Heladora 55 v|m
4 Elaine 55 ½ cp
5 L. Racket 55 pz
7 Primacía 55 hc
6 Balduina 55 1 cp

2323
Pal. 18|4|64
(Pista normal)
1100 — 1'4"2|5
1 Asidera 57
2 Quiaca 56 1½ cp
3 N. Star 54 ½ cp
4 Catra'na 56 ¾ cp
5 Ramila 57 ½ pz
6 Amambay 56 4 cp
7 Cant'cita 56 1 pz
U L.C'les 48½ 3½ cp

2355
Pal. 25|4|64
(Pista normal)
2500 — 2'40"2|5
1 Sherbet 56
2 Quichi 53 1½ cp
3 Topsail 53 ¾ cp
4 Azul 53½ 1½ cp
5 Paz 53 pz
6 Arenque 53 ¾ cp
7 R.a. Black 56 1 cp
8 Kalonji 56 1 cp
9 Snow Fox 53 pz
10 Naides 52½ 8 cp
11 Narrado 53½ 2 cp
U E.Cachafaz 53 3 cp

2368
S.Isidro 26|4|64
(Pista normal)
1400 — 1'25"4|5
1 Melanie 55
2 T. Luz 55 5 cp
3 Rosalie 5 ½ cp
4 Marvel 5 ¾ cp
5 Talla 55 1 cp
6 Onagre 55 2 cp
7 L.C'bre 55 3½ cp
8 M.Mer'des 55 2 cp
9 T. Sal'te 55 ½ cp
10 Guapearja 55 8 cp
11 Retia 55 5 cp
U W. Show 55 4 cp

2373
S.Isidro 26|4|64
(Pista normal)
1800 — 1'49"2|5
1 Barcal 57
2 M'co Polo 57 6 cp
3 Sly Fox 57 ½ cp
4 Notep'es 52½ v|m
5 Maleson 57 2½ cp
6 Wizard 54½ ½ pz
7 B'der 56½ 3½ cp
8 Meu Preto 51 ½ cz
9 Faz'deiro 54 ½ cp
U Cam'ens 51 1½ cp

2376
Pal. 2|5|64
1100 — 1'6"3|5
1 Serolina 56
2 F. de Viva 54 pz
3 Bolacera 56 2 cp
4 Iserá 54 hc
5 Hadada 56 ½ cp
6 R|d|Siglo 54 1½cp
7 Malanda 56 nc
8 C.Lasse 56 1½ cp
9 Chinaca 54 1½ cp
10 La Lisa 56 2 cp
11 Hermes 56 ½ cp
12 S.Rica 54½ 3 cp
U L.Sueca 53 1½ cp

2380
Pal. 2|5|64
(Pista normal)
1100 — 1'5"3|5
1 Ironiste 53
2 Miltha 56 6 cp
3 LaPuerta 54 ¾ cp
4 Dounceur 56 ¾ cp
5 M. Buena 56 4 cp
6 M'struck 54 ½ cp
7 Avidez 54 2 cp
8 N. Oscura 56 ½ cp
9 Marisque 55 ½ cp
U Simaya 52 v|cp

2381
Pal. 2|5|64
(Pista normal)
1100 — 1'4"4|5
1 Menelik 56
2 Roberto M. 56 4 cp
3 K.of King's 56 1 cp
4 Clark 56 1½ cp
5 Inicuo 56 1½ cp
6 Barefaced 56 pz
7 Salva'mo 56 3½ cp
8 Zizi 56 2 cp
9 Feliz 56 ¾ cp
U Dorado 55 1 cp

2383
L. P. 3|5|64
(Pista normal)
1300 — 1'21"
1 Kencha 55
2 M.Bella 55 1¼ cp
3 Teodosia 55 5 cp
4 Con'rden 5 1½ cp
5 Takena 55 ¾ cp
6 Mar'rine 55 6¾ cp
7 Susu'dora 55 ½ zc
7 Egila 55 puesta
9 Venusia 55 2¼ cp
10 P.deJabón 55 1 cp
11 Oh Ma'ta 55 2¾ cp
U Mon'pan 55 8½ cp

2388
L. P. 3|5|64
(Pista normal)
1200 — 1'15"3|5
1 P. Legend 55
2 Ling'ra 56 1¼ cp
3 Natasha 54 ¾ cp
4 Rempuja 56 ½ cz
5 Vidriada 54 ¾ cp
6 Rum'cha 54 ½ pz
7 M.Scene 56 1¼ cp
8 Película 56 ¾ cp
9 Noiseles 56 ½ cz
10 Mariyú 56½ ¾ cp
11 Nocha 54½ ½ pz
12 Paolina 52 1¼ cp
13 Yanca 54 3 cp
14 Verdad 56 pz
15 Pata 56 2½ cp
16 Piba Fea 56 cz
U Mascarilla 52 4 cp

2392
S. I. 3|5|64
(Pista normal)
1000 — 59"1|5
1 Severin 53½
2 M Salva 57 ¾ cp
3 Dautless 51 ½ cp
4 Cinerama 55 la cz
5 Pros'to 54 1½ cp
6 Nom'to 57 ¾ cp
7 Royaltino 56 ½ cz
8 R.Verde 54½ 1 cz
9 Betaganó 54 hoc
U Ñandú 57 2½ cp

2393
S. I. 3|5|64
(Pista normal)
1000 — 59"3|5
1 Miss Atilio 55
2 Balduina 55 ½ pz
3 Heladora 55 2 cp
4 Tenora 55 el hoc
5 C'tesse 55 2½ cp
6 R.Malal 55 ¾ cp
7 T. Rose 55 ¾ cp
8 Soldorée 55 la cz
9 Capitolina 55 hoc
10 Bisque 55 ½ cp
11 Salvame 55 4 cp
12 Jorg'na 55 ½ cp
13 Fine Star 53 1 cp
14 Billa'na 55 ½ cp
U Bailesa 55 1 cp

2394
S. I. 3|5|64
(Pista normal)
1400 — 1'24"
1 Yelmo 55
2 Sestri 55 6 cp
3 M'trip 55 1½ cp
4 Mocambo 55 1 cp
5 U'mak 55½ ½ cp
6 Higo 53 ¾ cp
7 Ac'mus 55 1½ cp
8 S.Circles 55 1 cp
9 D. Parra 55 2 cp
10 Bar'zo 55 5½ cp
11 Sample 54 2 cp
U El Beni 53 v|cp

2395
S. I. 3|5|64
(Pista normal)
1600 — 1'36"3|5
1 Pillin 56
2 Siacal 56 2 cp
3 Fervor 51½ 4 cp
4 Gacel 53 3 cp
5 Bellow 56 ½ cp
6 Afort'do 53 la cz
7 Miuce 51½ ½ pz
8 Ca'man 56 1½ cp
9 Gamay 53 ½ cp
10 Lotero 56 1 cp
U N.K.Cole 56 ¾ cp

2406
Palermo 9|5|64
(Pista normal)
1600 — 1'39"
1 Rivage 56
2 Te'disea 56 2½ cp
3 Zaragata 56 3 cp
4 Poncha 56 ¾ cp
5 Burita 54½ 4 cp
6 Caroli 56 ¾ cp
7 Pithia 53 2 cp
8 Paporreta 56 4 cp
9 Ma Fille 54 4¼ cp
U S. Avanti 56 ¾ cp

2422
Palermo 10|4|64
(Pista normal)
1800 — 1'51"2|5
1 Booz 56½
2 Buluw 56½ ½ cp
3 Cor'dor 56½ vs|cp
4 Ta'agno 56½ 7 cp
5 Donshta 60 5 cp

2427
Pal. 16|5|64
(Pista normal)
1800 — 1'52"4|5
1 Petit Slam 57
2 Tzagán 56 2 cp
3 Gambino 56 ½ cp
4 Buñuelo 54 1½ cp
5 D. Colón 53½ 1 cp
6 Embody 56 1½ cp
7 S. Malot 56 4 cp
8 Utrillo 56 1 cp
9 Keitel 54 4 cp
U Noceur 54½ cz

2428
Pal. 16|5|64
1000 — 58"2|5
1 Cathelina 55
2 Famia 55 2½ cp
3 M.Piccola 55 ½ cp
4 T. Rose 55 ½ cp
5 Windage 55 1½ cp
6 Trácala 55 3 cp
7 Jorgelina 55 ¾ cp
8 S.S'mpre 55 1½ cp
9 Peregrina 55 2 cp
10 Comtesse 55 ½ cp
11 R. Malal 55 1 cp
12 Anchuza 55 4 cp
13 Athenes 55 cz

(CONTINUA EN LA PAGINA SIGUIENTE)

EN EL HIPODROMO DE SAN ISIDRO

2263
S. Isidro 4|4|64
Pista Normal
1000 — 59"1|5
1 Romancesca 55½
2 Balduina 55 pz
3 Trácala 55 3 cp
4 Crow 55 3 cp
5 L.Rackert 56 ½ pz
6 Rebety 55 ½ cp
7 Blaso'ta 55 2½ cp
8 Elisis 55 1½ cp
9 Peregrina 55 ¾ cp
10 Can'chita 55 ½ cz
11 M.Venecia 55 ½ cp
12 M.M'cedes 56 ½ cz
13 Create 56 4 cp
14 P. Guinea 56 1 cp
15 La Piedad 55 pz
16 Dorinesa 54 ½ pz
17 Jessore 56 2 cp
U Borleia 54 2½ cp

2281
S. I. 5|4|64
(Pista normal)
1300 — 1'18"2|5
1 Cosi 56
2 Mamella 56 2 cp
3 R|d|Siglo 56 ½ pz
4 La Patti 56 2 cp
5 Fott 56 1½ cp
6 Boniza 56 4 cp
7 Sabiniana 56 hoc
8 Teje'na 56 1½ cp
9 M.Fille 54 1½ cp
10 La Lisa 53 1 cz
11 Tamisa 56 ½ cp
12 Aq'rine 56 1½ cp
13 La Ñonga 56 4 cp
U Chinaca 56 1 cp

2282
S. I. 5|4|64
(Pista normal)
1300 — 1'18"3|5
1 Formalidad 54
2 W. Rain 50 ¾ cp
3 M.B'na 52 2½ cp
4 Esp'dad 56 ½ cp
5 T.G'cha 56 ¾ cp
6 Mandrake 56 hoc
7 Lu'war 54 1½ cp
8 Platina 55 el pz
9 D.Gina 52 3¾ cp
10 Papo'ta 57 ½ cz
11 S.Av'ti 53½ 13 cp
U En Lata 56 la cz

2285
S. I. 5|4|64
(Pista húmeda)
2400 — 2'29"4|5
1 Blas 57
2 Barcal 57 ¾ cp
3 Malesón 57 2 cp
4 S. Lad 54 ½ cp
5 Cha'ne 54 1½ cp
6 Cons'do 53 ½ cz
7 Sor'no 57 ½ pz
8 P. Pong 54 4 cp
9 M. Polo 57 hoc
10 Semifeo 51 6 cp
11 Naipul 52 4 cp
12 Caren 54 ½ cp
U Encan'do 54 11 cp

2301
S. I. 11|4|64
(Pista fangosa)
1200 — 1'13"1|5
1 S. Secreta 55
2 M.M'do 55 2½ cp
3 Melanie 55 ½ pz
4 Baldina 55 1½ cp
5 Trácala 55 2 cp
6 L.Silver 55 4 cp
7 Lolog 55 2½ cp
8 C.Strip 55 8 cp
9 Rianfair 55 1½ cp
U Bilymas 55 5 cp

2316
Pal. 12|4|64
(Pista pesada)
1100 — 1'7"
1 La Patti 56
2 Ironiste 53 ½ cp
3 Hadada 56 1 cp
4 F. de Viva 56 1 cz
5 Mamella 56 2 cp
6 Lay 54 1 cp
7 Bolacera 55 ¾ cp
8 Iserá 54 1 cp
9 H'litada 56 2½ cp
10 Avidez 56 ½ pz
11 R'bancha 56 3 cp
12 LaC'lota 56 ½ pz
13 Bully 56 ½ pz
14 L'Alouette 56 1 cp
15 Diande 56 1 pz
16 Sabiniana 56 1 cz
17 Cordura 56 ½ cp
18 Chuña 56 ½ cz
19 M. París 53 3 cp
20 Tejerina 58 ¾ cp
U Simaya 54 v|cp

2324
Pal. 18|4|64
1600 — 1'39"3|5
1 Croisade 56
2 Comp'ra 56 ½ pz
3 M.Court 56 1½ cp
4 Novelta 56 3 cp
5 Falsa 56 ½ cp
6 Zaragata 56 ½ cp
7 Teodica 56½ 1 cp
8 L.Tapa 56½ 1 cz
9 Aqua'ne 53 v|m
10 Billl 54 hoc
11 Imagen 56 pz
12 Lobuna 56 1 pz
13 Fott 56 2½ cp
14 Ru'pa 56½ 8½ cp
15 Nymph 56 v|cp
16 Tusona 56 2 cp
17 Rulita 54½ 3 cp
U L.Cirila 55½ 7 cp

2337
L. P. 19|4|64
2100 — 2'14"
1 Pera Verde 56½
2 F|d|P'lle 56 2¾ cp
3 Can'ra 51½ ½ cz
4 Fe'ra 56½ 2¾ cp

Comisión Nacional de Hipódromos

A LOS CRIADORES

Se comunica a los señores criadores que la Comisión Nacional de Hipódromos ha resuelto prorrogar hasta el 30 de abril de 1965 los plazos que vencían en igual fecha del año en curso para presentar la documentación correspondiente a fin de percibir los saldos pendientes de pago, correspondientes al Premio al Criador.

A partir de la fecha indicada comenzará a regir el sistema de caducidad dispuesto por las resoluciones Nros. 496/60 y 1623/63 de la Lotería de Beneficencia Nacional y Casinos.

La gestión en tal sentido deberá llevarse a cabo ante la Gerencia General de la Comisión Nacional de Hipódromos, Hipólito Yrigoyen Nº 250, 7º piso, of. 728.

LOS APRONTES FINALES

• 1ª Carrera

San Isidro: TANDILLA, C. Zingoni 700 en 43"2|5; TAMBOREA, E. Olguín 600 en 36"3; ALMENDRA, J. Lugrin 600 en 43"2|5; VIÑA NUEVA, J. Sberna 600 en 36"3|5; BALEARES, R. Ciafardini 600 en 36"; ES GUAPA, A. Longo 700 en 42"2|5; DESIRABLE, E. Defenso 600 en 36"3|5; CARATUA, J. Lococo 600 en 36"; ALIANZA, A. Real 600 en 36"3|5.

• 2ª Carrera

San Isidro: BELLE DANCE, A. Real 600 en 36"3|5; VANE. R. Tavella a la par de ATILA, G. Rivero 600 en 37";PITHIA, J. O. Tapia 600 en 37"3|5; NUBE OSCURA, J. Lugrin 600 en 36"3|5; MILTHA, E. Jara a la par de RAINFAIR. O. Pelegrino 600 en 35"3|5; FLOR DE VIVA, J. Lagostena 600 en 38"; MONBEGUM, J. Torres 700 en 43"2|5; PARAFFIN, J. C. Contreras a la par de FILAMNETOR, M. Arcos 600 en 36"3|5, MALANDRA, J. Ortis 700 en 43"3|5; SALUBRE, R. Guzmán 700 en 43".

• 3ª Carrera

San Isidro: ALALA, R. Alzamora 800 en 48"; UNIMAK. C.A. Domínguez 800 en 50"; CELEBER, J. Camoretti 800 en 50"2|5; MOCAMBO, A. Dematei 800 en 52"; TALO, R. Zapata a la par de Mordaza, R. Guerrina 800 en 49"2|5; SUERTE FUE, A. Etchart 800 en 48"3|5; TORRENTS, I. Leguisamo a la par de BATEL, R. Colman 800 en 49"3|5; COMODIN, J. C. Contreras a la lar de S. BOOT, O. Tapia 1.000 en 1'3"; FLATERRER, H. Anacona 800 en 49"; ORPHEO, A Sánchez 600 en 51"; SOL MARINO, J. Caballeros 800 en 51"; MUCHACHO, R. Tavella 800 en 51"2|5; SMALL CIRCLES, T. T. Albertinia a la par de EL TURBIO, F. Maldonado 800 en 48"3|5; EVERARDO, D. Demilio a la par de PICADILLY, I. Leguisamo 800 en 50".

• 4ª Carrera

San Isidro: HUTU, A. Real 500 en 30"; EUMENEDI, G. Rivero a la par de WONDERFULL, O. Nardi 500 en 29"2|5; AGRITOS, R. Ciafardini 500 en 30"2|5: REBETY, E. Jara 600 en 36"3|5; RIANFAR, O. Pelegrino a la par de MHILTA, E. Jara 600 en 35";MISIA MERCEDES, H. Ciafardini a la par de UN COMPAÑERO, P. Prieto 600 en 35"3|5; WINDAGE, C. Sauro 500 en 30"; RANDA, R. Zapata 500 en 30"2|5; AVE LIRA, J. Caballero 500 en 29"2|5; TRACALA, I. Leguisamo 500 en 30"2|5.

• 5ª Carrera

San Isidro: LIBERAL, I. Leguisamo a la par de SNOW FLAKE, J. Romero 800 en 48"3|5; MARCHIO, O. Nardi 800 en 48"3|5; TIBET, G. Rivero a la par de CONCERTINO, H. Pantanalli 800 en 49"3|5; CORREDOR, J. Camoretti a la par de S. LOVE, J. Ibarra 800 en 49"2|5: AUTORIDAD, C. Sauro 800 en 48"1|5.

• 6ª Carrera

San Isidro: VOODOO, R. Guerrina 500 en 29"2|5; EMPRIRIA, R. Zapata 600 en 36"; CALLAQUEO, J. Torres 600 en 35"2|5; MENELIK, H. Ciafardini 500 en 28"2|5; TIENTO, J. Walsh 500 en 29"2|5; SEREVIN, H. Raia a la par de LUCRADO, L. Calvete 500 en 28"2|5 en la pista de tierra; YUCAL, G. Rivero 600 en 36"2|5; POLO BOREAL R. Royo, 600 en 34"4|5; MAMA ADRIANA, C. Sauro a la par de un compañero, . Etchart, 500 en 30"2|5: IRISADO, C. Teriale a la par de BARYNA, H. Anacona 600 en 35"2|5; LLAMADOR, R. Alzamora 500 en 29"2|5.

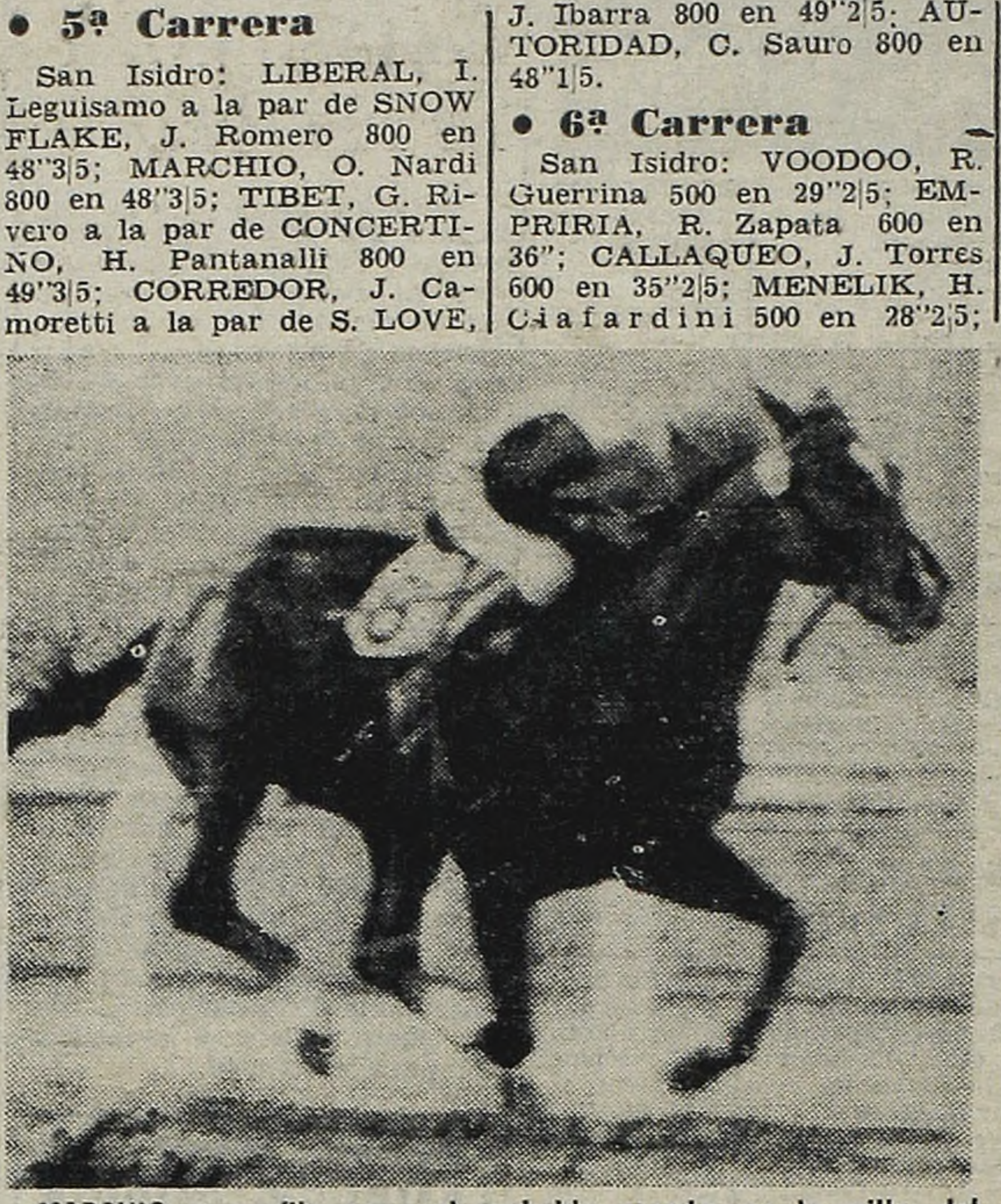

MARCHIO se perfila como el probable ganador en la milla, del Clásico Benito Villanueva.

• 7ª Carrera

San Isidro: BONICA, J. Camoretti a la par de FAZENDEIRO, R. Royo 800 en 50"; LOGGI, A. Etchart a la par de BUCAT, C. Sauro 800 en 50"; DOCEMINA, J. Torres a la par de BOOK, C. Sauro 800 en 50"2|5; PRIMOROSA, J. Ramallo 800 en 49"3|5; ROYAUTE, M. Carranza, E. Jara a la par de PRODUCTO, E. Navarro 800 en 50"; BELLA DIANA, R. Zapata 800 en 49"2|5; CHAPADORA, J. Kolon 800 en 50"; RIVAGE, C. Sauro a la par de CAPITOLINA, L. Calvette 800 en 48"1|5: SONORITA, L. Camoretti 800 en 50"2|5.

• 8ª Carrera

San Isidro: SILVER WIZARD, J. Torres 800 en 51"3|5, ACONCAGUA, C. Abril 800 en 48"2|5; FLARING, R. Zapata a la par de CANDOR, J. Romero 800 en 51"2|5; MUÑIZ, P. Sierra a la par de SKIM, A. Demattei 800 en 50"; BUÑUELO, A. Lon[illegible] 800 en 49"3|5; TAZGAN, E. Jara 800 en 50"2|5; BETAGANO, P. Colman a la par de NOTEPARES, I. Leguisamo 800 en 50"2|5; FAZENDEIRO, R. Royo a la par de BONICA, J. Camoretti 800 en 50"; DAUNTLESS, A. Etchart 800 en 46"3|5; VERDEFAR, D. Magariños 800 en 50": GAMBINO, O. Cosenza a la par de SOY BISIETO, N. Fernández 800 en 49"2|5; ENCANDILADO, J. Lococo 800 en 48"1|5; FERVOR, J. Romallo 800 en 49"3|5: GIOVANNI, H. Salas a la par de SNOW FOX, R. Ciafardini 1.000 en 1'2".

• 9ª Carrera

San Isidro: K. TRECE, J. O. Tapia 800 en 50"; PITTURIERO, R. Tavella a la par de BARCAL, A. Etchart 800 en 50"; SNOW CRYSTAL, J. Romero 800 en 49"3|5; MARCO POLO, H. Artigas 800 en 50"; INDIO QUINTIN, J. Torres a la par de CLIPERTON, R. Tavella 800 en 49"2|5; PREGUNTON, M. De Marco 800 en 50"; REPARTIDOR, C. Sauro 800 en 49": AZUL, A. López a la par de ANCHUZA, J. Walsh 800 en 49"2|5; SNOW FOX, R. Ciafardini a la par de GIOVANNI, H. Salas 1.000 en 1'2".

Performances de los Anotados en San Isidro (Cont.)

2429
Pal. 16|5|64
(Pista normal)
1000 — 1'
1 Taumaturgo 55
2 S. Marino 55 ½ pz
3 V. Viejo 55 ½ pz
4 G. Yang 55 1½ cp
5 Pandit 55 ¾ cp
6 Botarate 55 1½ cp
7 Flatterer 55 ½ pz
8 H.Patria 55½ 1 cp
9 Sirdar 55 cz
10 Peristilo 55 ½ cp
11 Resoplo 55 ½ cp
12 Sogazo 55 1½ cp
13 Medievo 55 ½ pz
14 Satin 55 ¾ cp
15 Oarenes 55 ½ cz
16 E.M'rito 55 1½ cp
17 Cesarín 55 1 cp
18 D. Parra 55 ¾ cp
19 Ossobucco 54 2 cp
Inter'nal 55 6½ cp

2432
Pal. 16|5|64
(Pista normal)
2200 — 2'18"
Neina 51
Birla 53 pz
Qué Tapa 50 3 cp
Canéfora 54 ½ cz
Correitas 53½ 5 cp
Falsa 53½ 5 cp
Icona 56 6 cp
Docemina 53 3 cp
U T.Lila 51½ 11 cp

2434
Pal. 16|5|64
(Pista normal)
1600 — 1'39"2|5
Scot Lad 57
Concué 56 4 cp
Pausanias 57 3 cp
Acancagua 56 1 cp
Inicuo 56 1 cp
Melodist 57 3 cp
Bailón 57 1½ cp
erdefar 56 1½ cp
Dudo 56 pz
Miuce 54½ 1 cp
P.For'ne 56 ½ cp
Muñiz 56 1½ cp
B. Genil 56 3 cp
Semifeo 56 1½ cp
P.Fisher 54½ pz
Aguapé 54½ 3 cp
Cocorito 56 ½ cp
C.L'quen 57 2¼ cp
E'dilado 57 1½ cp
Cachemir 51 v|cp

39
L. P. 17|5|64
(Pista normal)
2300 — 2'27"4|5
rendador 54
aipul 55 ½ cp
.Fernando 54 3 cp
Fazendeiro 52 v|ap
Men'rria 53 8½ cp
.Heaven 55 ¾ cp
ecador 54½ 1 cp
dicar 52½ 1½ cp
Mozo 54 ½ cp

47
Pal. 17|5|64
(Pista normal)
1100 — 1'6"2|5
Douceur 56
Miltha 55 el pz
spe'dad 56 3 cp
Puerta 56 el pz
Guapa 56 2½ cp
S. Rica 55 7 cp

7 T. Tardi 55 la cz
8 Ca'dula 56 1½ cp
9 L.Carlota 55 1 cp
10 Engañifa 55 9 cp
U Mas'rilla 55 16 cp

2456
Pal. 23|5|64
(Pista húmeda)
1600 — 1'40"3|5
1 Teodicea 56
2 La Tapa 56 el pz
3 Za'gata 56 1½ cp
4 Comp'ra 55 6½ cp
5 S. Love 53 el pz
6 Burita 56 ¾ cp
7 Ruempa 56 6 cp
8 Esp'dad 56 1 cp
9 Xray 56 1 cp
10 T. Star 53 2 cp
U Habi'da 56 2½ cp

2457
Palerm. 23-5-64
(Pista pesada)
1600 — 1'39"3|5
1 Tibet 49
2 C'sonier 51½ hoc
3 Corredor 56 ½ cp
4 Motor 57½ 2½ cp
5 Ki'town 53½ 1 cp
6 Glad Eye 55 la cz
7 Alb'iño 51 2½ cp
8 Re'guito 54 la cz
U P'tón 57½ 3½ cp

2458
Pal. 23|5|64
(Pista húmeda)
1500 — 1'33"3|5
1 Camelot 54 7 cp
2 Serraler 55 1½ cp
3 Pa'chín 55 3½ cp
4 Sample 55 la cz
5 Sonriente 55 1 cp
6 Orgaz 55 2½ cp
7 L.Aliento 53 la cz
8 Vencedor 55 4 cp
9 Chuzón 55 1½ cp
10 D.Moore 55 2 cp
11 Bra'dor 55 2½ cp
12 Calcutún 55 3 cp
13 Comodín 55 2 cp
U Revolt 54½ 2 cp

2459
Pal. 23|5|64
(Pista húmeda)
1000 — 58"3|5
1 Dote 55
2 Rosalie 55 4½ cp
3 Randa 55 4 cp
4 Windage 55 1 cp
5 E. Wind 55 ½ cp
6 Viteva 55 ½ pz
7 Talla 55 1 cp
8 Famia 55 1 cp
9 M. Mer'des 55 pz
10 Cocori 55 1½ cp
11 Bisque 55 2½ cp
12 Brunina 55 1½ cp
13 Jorge'da 55 ½ cp
14 Espiada 55 3 cp
15 G.Rapids 55 ¾ cp
16 Bailesa 55 2 cp
17 Agrupada 55 6 cp
U Donosura 53 v|cp

2460
Palerm. 23-5-64
(Pista normal)
1600 — 1'39"
1 Royaute 56
2 Abronia 53 ½ cp
3 B. Diana 56 5 cp

4 Baberoa 56 1½ cp
5 Aguela 56 2 cp
6 Sicilia 56 3 cp
7 Acadina 53 1½ cp
8 Historia 56 ½ cp
9 Luba 56 ½ cz
10 Azurita 56 7 cp
11 W. Seven 56 4 cp
U Squaall 56 7 cp

2475
Pal. 24|5|64
(Pista húmeda)
2500 — 2'40"1|5
1 Champagne 57
2 Cigarro 54 1½ cp
3 Escándalo 54 4 cp
4 Incidente 57 8 cp
5 P.Black 55 6½ cp
U Verdefar 57 ½ cp

2476
Palerm. 24-5-64
(Pista húmeda)
1 Etiopia 58½
2 F'bulosa 57½ 1 cp
3 Empiria 58 4 cp
4 Boc'da 50½ 3½ cp
5 H.Hol'and 53 4 cp
U Cucusa 51 7 cp

2477
Pal. 24|5|64
(Pista húmeda)
2200 — 2'19"2|5
1 Topsail 56
2 Rer'dor 56 2½ cp
3 Numitor 56 ½ cp
4 R.Sa'món 56 2 cp
5 Britano 53 ½ cp
6 Parr 56 2½ cp
7 Karazán 56 ½ cp
8 Narrado 56 1½ cp
9 S.Time 53 2½ cp
10 I.Quintín 57 el pz
11 Lotero 56 1½ cp
12 Arenque 56 ½ cp
13 El Qué 56 la cz
U Equivale 56 10 cp

2479
L. Plata 25-5-64
(Pista pesada)
1400 — 1'28"1|5
1 Recreada 56
2 Poncha 56 1¼ cp
3 V.Nueva 56 8¾ cp
4 T.Vamp 54 4½ cp
5 M e'Scene 55 6 cp
6 Rempuja 53 5 cp
7 Pue'ina 56 5¼ cp
8 Yanka 52 2¼ cp
9 M'Baku 56 1¾ cp
10 Strake 56 | v cp
U R.Gaucha 56 v cp

2480
L. P. 25|5|64
(Pista pesada)
1800 — 1'56"
1 Melodist 57
2 Sándalo 57 2¾ cp
3 Laberinto 55 pz
4 Ramillón 57 ½ cp
5 Muñiz 57 2 cp
6 B. Genil 57 ½ cp
7 Arbol 57 ½ pz
8 R.Livio 55 2¼ cp
U Vitellus 56 8½ cp

2485
L. P. 25|5|64
(Pista pesada)
1200 — 1'16"4|5
1 Lorena 55
2 Risota 55 4¾ cp

3 Egila 55 ½ cp
4 Hutus 55 4½ cp
5 Adelita 55 2¾ cp
6 Ref'daria 55 ½ cz
7 L'tisca 55 4½ cp
8 Pintina 55 el pz
9 Takena 55 1¾ cp
10 Gladness 55 ½ pz
U Create 55 1¾ cp

2488
S. Isidro 25-5-64
(Pista pesada)
1200 — 1'13"3|5
1 Voodoo 56
2 Cor'dor 53 4½ cp
3 Alojado 60½ ½pz
4 Irisado 48½ v|m
5 P.Boreal 50 4½ cp
6 Ex'cia 50½ 1½ cp
U Cine'ma 48 1½ cp

2489
S. I. 25|5|64
1500 — 1'34"2|5
1 Moontrip 55
2 Orpheo 55 4 cp
3 U'mak 55½ ¾ cp
4 C.On 55½ 4 cp
5 Pitturato 55 4 cp
6 Sirdar 55 2 cp
7 Alala 53 1½ cp
8 N'disch 55 1½ cp
9 Lapso 55 10 cp
U Gorila 55 2 cp

2490
S. I. 25|5|64
(Pista pesada)
1000 — 1'1"1|5
1 Mimí Pinsón 54
2 Lapataia 56 2½ cp
3 M.Adriana 56 2 cp
4 D'ceur 53½ ¾ cp
5 Enfija 56 1 cp
6 B'balúa 51 1½ cp
7 W'derful 56 el pz
8 La Gorda 53 el pz
9 Excuse 53 la cz
10 Lujanera 53 el pz
11 Loca 55 ½ cp
U Macalinda 49 ½ cp

2491
S. I. 25|5|64
(Pista pesada)
2400 — 2'31"4|5
1 Doretta 54
2 Berenjenal 56 v|m
3 Niarkos 56 3 cp
4 T'usseau 56 7½ cp
5 Booz 56 2½ cp
6 B.Boy 60 1½ cp
7 S.Cr'stal 57 2½ cp
8 Nardil 56 1½ cp
9 Corregio 56 ½ cz
10 S.Flake 56 ½ cp
11 K.Trece 56 5½ cp
12 N'quines 56 ½ cz
13 Rossini 56 ¾ cp
14 Snow Cap 56 7 cp
15 Pittu'ro 56 ½ cp
16 Arabianco 60 6 cp
17 Bu'wayo 56 2½ cp
18 Bombo 56 1 cp
19 Sherbet 56 ½ cp
20 Pillín 56 8 cp
U Snatch 60 ¾ cp

2492
S. I. 25|5|64
(Pista pesada)
1800 — 1'52"2|5
1 Autoridad 54½
2 G'elda 54½ 5½ cp
3 Goritza 52½ ½ cp
4 Loggia 51 ½ cp
5 Estufa 55½ 1½ cp
6 Waxy 57 4 cp

7 Laconia 52 2 cp
8 Sa'ma 53½ 7½ cp
9 Burguesia 49 el pz
10 S.Cesse 52 5 cp
U Vall'lid 59½ ½ pz

2493
S. I. 25|5|64
(Pista pesada)
1800 — 1'52"3|5
1 Barcal 58½
2 Liberal 58 ¾ cp
3 Candor 51½ 2 cp
4 Cons'do 52½ 2 cp
5 Donsha 56½ el hc
6 Estero 56½ 1½ cp
7 Su'cioso 58½ 7 cp
8 Naipul 51½ 7 cp
9 E'lado 52½ ½ cp
U Proscripto 53 v|cp

2494
S. I. 25|5|64
(Pista pesada)
1600 — 1'39"4|5
1 Poc'holi 56
2 Pre'tón 51½ 7 cp
3 Siacal 56 la cz
4 Nogg 53 3 cp
5 Salvajismo 50 3 cp
U R.Unido 55 1½ cp

2497
Palerm. 28-5-64
Pista pesada
1100 — 1'7"2|5
1 M.Court 56
2 Fott 56 3 cp
3 L.Puerta 56 1½ cp
4 Becky 56 1 pz
5 Mamella 56 1 pz
6 Alcolea 55 2½ cp
7 Salubre 54 ¾ cp
8 Lingotera 56 1 cp
9 Iserá 54½ 3½ cp
10 Troppo 56 1 cz
11 Miltha 56 ½ cp
12 M.Trece 54 1 cp
13 Abilene 54 ½ cz
14 N.Bell 56 1 cp
15 Lay 56 3 cp
16 Paraca 56 1 cz
17 Mifluer 56 1½ cp
18 N.Fea 56 2 cp
19 Chicharrea 54 3 cp
U Te'pladita 56 10 cp

2499
Palerm. 28-5-64
Pista pesada
1000 — 58"3|5
1 E'chanmment 54½
2 Es'razo 57½ ¾ cp
3 Alojado 59½ 8 cp
4 Callaqueo (¿?)

2501
Palerm. 28-5-64
Pista pesada
1800 — 1'53"4|5
1 Nemotichai 52
2 Yagual 56 1 pz
3 Topo 56 1½ pz
4 Z.Peter 54½ 1 cz
5 S|Bisiesto 56 v|m
6 Radar 54 ¾ cp
7 Virtus 56 3½ cp
8 Norfok 56 ½ cp
9 Astil 56 ½ pz
10 Tardieu 56 ¾ cp
U S.Back 56 3 cp

2503
Palerm. 28-5-64
Pista pesada
2200 — 2'21"2|5
1 Birla 53
2 Majestec 56 1 cp
3 Canéfora 50 1 pz

4 Qué Tapa 50 7 cp
5 Neina 53 2 cp
U Bijou 56 13 cp

2505
Palerm. 30-5-64
Pista normal
2200 — 2'20"
1 Aratic 55
2 D|Colón 55 1½ cp
3 Utrillo 57 10 cp
4 Tacaño 56 ½ cp
5 Buñuelo 55 1 cz
6 K.E'und 56 1½ cp
7 Chapino 57 2½ cp
8 P'ntom 54½ ½ pp
9 F'mentor 55 1 pz
10 Keitel 56 2½ cp
11 Embody 57 ½ cp

2506
Palerm. 30-5-64
Pista normal
1000 — 58"1|5
1 Rosalie 55½
2 Eastwind 55 ¾ cp
3 C'orden 55 4½ cp
4 M.C'cote 55 1½ cp
5 Re'daria 55 ½ cz
6 T.Rose 55 2 cp
7 Tura 55 1½ cp
8 B'sonista 55 ¾ cp
9 C.Strip 56 ½ cp
U Hipnosis 55 2 cp

2509
Palerm. 30-5-64
Pista Normal
1500 — 1'32"2|5
1 Elobey 55
2 Mobu 55 1 cp
3 Sonr'te 55½ 2 cp
4 Serr'lier 55 1½ cp
5 Big Boy 55 2 cp
6 N.Quick 55 3½ cp
7 S. Real 55 3½ cp
8 Haiti'no 55½ 1 cp
9 T.Guapo 54½ 2 cp
10 Lapso 55 3 cp
U B. Smoke 55 2 cp

2510
Palerm. 30-5-64
Pista normal
1500 — 1'32"3|5
1 Orgaz 55
2 Flatterer 55 ½ pz
3 Torrens 55 ½ cz
4 Gra'ble 55 1½ cp
5 Suerte F. 55 2 cp
6 Monino 55 ½ cz
7 Pacohin 55 1½ cp
8 Buenojo 55 2 cp
9 Comodín 55 1 cp

2511
Palerm. 30-5-64
Pista normal
1100 — 1'4"
1 Menelik 56
2 Desfile 56 ½ pz
3 H. Hola 56 1½ cp
4 Do Sol 56 6 cp
5 Hum'te 56 1½ cp
6 Lingan 56 ½ cz
7 Zurdito 56 ¾ cp
8 Yucal 56 ½ cp
9 Ardido 53 ¾ cp
10 Cinerama 54 [illegible] cz
11 Fado 53 6 cp
U Zizi 53 12 cp

2512
Palerm. 30-5-64
Pista normal
1600 — 1'38"
1 Abronia 53
2 Rivage 56 hoc

3 Historia 56 4 cp
4 Ironiste 53 ½ cp
5 Branche 56 4 cp
6 Tarja 53½ 1 cp
7 Fi'ter 54½ 1½ cp
8 Baby D. 56 1 pz
9 Acadina 56 ¾ cp
10 B.Di'na 56½ ½ cp
11 Eliz'beth 56 ½ cp
12 C'rotada 54½ 5 cp
U Azurita 56 11 cp

2522
Palerm. 31-5-64
Pista normal
1600 — 1'38"1|5
1 Lady Trece 56
2 La Tapa 56 4½ cp
3 S. Love 56½ 4 cp
4 Zarova 56 5 cp
5 M. Jayen 56 7 cp
6 Habilitada 56 7 cp
7 Adaya 56 v|cp
U Ranee 56 v|cp

2525
Palerm. 31-5-64
Pista normal
1500 — 1'31"4|5
1 Inflexible 55
2 Aquilegia 55 3 cp
3 La Piedad 55 3 cp
4 Taica 55½ 2½ cp
5 Tso Hi 55 2 cp
6 M.Mundo 55 la cp
7 Iheso 55 3 cp
8 Ankara 55 la cz
9 Llameante 55 5 cp
U Gra'jita 55 4½ cp

2526
Palerm. 31-5-64
Pista normal
1500 — 1'31"1|5
1 Attention 55
2 Jur'ado 55 2½ cp
3 Vol'dero 55 4½ cp
4 Viol'par 55 4½ cp
5 El Turbio 55 ½ cz
6 Arret 55 1½ cp
7 Sir Gold 55 el pz
8 S. Seven 55 1½ cp
9 Bilbao 56 1½ cp
10 Wisdom 55 ¾ cp
11 S. Wine 55 v|cp
12 Directo 55 v|cp
U Raffaello 55 v|cp

2528
Palerm. 31-5-64
Pista normal
1600 — 1'36"4|5
1 Scotch Lad 57
2 Flaring 52 el pz
3 Inicuo 54 4 cp
4 Batel 57 ¾ cp
5 Etrange 54 2 cp
6 Tebilio 55 2 cp
7 D'tless 55½ ¾ cp
8 Sly Fox 57 ½ cz
9 Gambino 54 1 cz
10 A'cagua 54½ 1 cz
11 Tio Chepo 57 2 cp
12 Ba'dero 56½ ½ cz
U Aguapé 53 1 cp

2529
Palerm. 31-5-64
Pista normal
1600 — 1'36"4|5
1 S. Lad 57
2 Flaring 52 el pz
3 Inicuo 54 4 cp
4 Batel 57 ¾ cp

5 Etrange 54 2 cp
6 Tebilio 55 2 cp
7 D'tless 55½ ¾ cp
8 Sly Fox 57 ½ cz
9 Gambino 54 la cz
10 A'cagua 54½ 2 cp
11 T. Chepo 57 ½ cz
12 Barredero 55½ cz
13 Aguapé 53 1 cp

2533
L. P. 6|6|64
Pista pesada
1400 — 1'26"3|5
1 Brial 58
2 Atlantic 56 2¼ cp
3 Lla'dor 59 10¼ cp
4 Espartaco 52 3 cp
5 Texto 52 5¼ cp

2537
L. P. 6|6|64
Pista pesada
1800 — 1'56"3|5
1 Gadamés 56
2 Arte 56 ½ pz
3 Cocorito 56 ¾ cp
4 Amati 56½ ½ cp
5 Melodist 56 ½ cp
6 R.Fe'do 56½ ½ cp
7 De'tenta 50 1¾ cp
8 T|Chepo 54 3½ cp
9 R'millón 53 3¼ cp
10 F'torun 53½ ½ cp
U R.Livio 51 ½ cp

2538
Pal. 6|6|64
(Pista normal)
1600 — 1'40"
1 Rulita 55
2 M. Buena 55 1 cp
3 Koska 57 ½ pz
4 Adehala 54 3 cp
5 Serreta 55 ½ cp
6 Carátula 53 2 cp
7 Purly 55 ¾ cp
8 Cocamar 55 ½ cp
U Bacona 54 4 cp

2541
Pal. 6|6|64
(Pista normal)
2500 — 2'37"4|5
1 Malesón 57
2 Gio'nni 53 2½ cp
3 Laberinto 55 2 cp
4 Siliceo 52 ½ cp
5 Cham'gne 57 2 cp
6 Naipul 57 2 cp
U Meacordé 55 5 cp

2543
Pal. 6|6|64
(Pista normal)
1000 — 57"4|5
1 Heladora 55
2 Imria 55 3 cp
3 A.Lira 55 1½ cp
4 Dusha 55 7 cp
5 Rivet 55 1½ cp
6 Sig'ria 55 ½ cp
7 Misabel 55 2 cp
8 A. Mar 55 2 cp
U Simplicity 55 5 cp

2545
Pal. 6|6|64
(Pista normal)
1 Charolais 55
2 Mocambo 55 el pz
3 Unimak 55 3 cp
4 S'rte Fue 55 1 cp
5 Eve'do 55 1½ cp
6 Van'to 54 2½ cp
7 Ame'cain 55 el pz

2547
L. P. 7|6|64
(Pista húmeda)
1600 — 1'43"2|5
1 Risota 55
2 Brulería 55 6¾ cp
3 Barrita 55 3¼ cp
4 Polona 55 ½ pz
5 Anchusa 53 1¼ cp
6 R.Lily 55 1¾ cp
7 V.Loca 55 6¼ cp
8 Elíptica 55 3¾ cp
9 Pa'guera 55 v|cp
10 Picota 55 v|cp
U Plena 55 v|cp

2554
L. P. 7|6|64
(Pista húmeda)
1400 — 1'28"1|5
1 Etrange 57
2 Sandalo 55 2¾ cp
3 Bailón 57 ¾ cp
4 L'chanero 57 ½ pz
5 Brisú 55 5 cp
6 Arbol 53 1¾ cp
7 B.Genil 54 1¾ cp
8 E'paviento 54 v|cp
9 Re'bero 55 ¾ cp
10 Billete 57 ½ cp
11 Royaltino 57 1 pz
12 C'bralito 55 2¾ cp
13 Muñiz 52 2¼ cp
14 Cabito 53 2¼ cp
U Islote 51 4¼ cp

2558
S. I. 7|6|64
Pista húmeda
1800 — 1'53"
1 Pañolón 55½
2 Elonce 55½ 2½ cp
3 Irisado 53 2½ cp
4 M'gorria 52 2½ cp
5 S|C'ollo 55½ ½ cp
6 M.T'ópico 51 ½ pz
7 B'tero 56½ 4½ cp
8 Ma'mara 54½ 2 cp
U Solado 54½ 1¼ cp

2560
S. I. 7|6|64
Pista húmeda
1600 — 1'39"3|5
1 Buñuelo 55
2 M'ioso 53½ 1½ cp
3 Hijodalgo 57 5 cp
4 Phantom 53 1½ cp
5 R.Line 53 1½ cp
6 Cáñamo 57 1½ cp
7 K.E'und 57 1½ cp
8 Noceur 54 2 cp
9 Cipresiano 54 2 cp
U P.Chicote 57 v|cp

2562
S. I. 7|6|64
Pista húmeda
1400 — 1'26"3|5
1 Bacanada 55
2 T.Luz 55 ½ pz
3 Famia 55 4 cp
4 S.T'ing 55½ ½ pz
5 Alaya 55 1½ cp
6 Peregrina 55 2 cp
7 Talla 55 1½ cp
8 Ballecla 53 3 cp
9 Choya 55 1½ cp
10 Terciana 55 3 cp
11 Tenora 55½ 6 cp
12 Dorinesa 55 2½ cp
13 T.Hi 55 1½ cp
U María I 55 5 cp
8 H|y|P'tria 55 2 cp
9 Helen'o 55 ¾ cp
10 Come Hon 55 2 cp
11 Horacito 55 ½ cp
U Eliat 55 1½ cp

PROGRAMA COMPLETO PARA MAÑANA EN LA PLATA

1ª Carrera — Pr. INGENIOSA — 1200 Mts. — A las 10.15

EN ESTA CARRERA COMIENZA LA APUESTA DOBLE

4 Ult. Perf.	Llave	ANOTADO		E. K.	PADRE-MADRE	Cuidador
—|—|—|0P	1	1 ABILENE	C.R.Ro'guez	3|56	Apúrese-Alan Per	L.E.Romero
0L|6L|8L|3L		2 BISCA	E.Ramírez	3|56	Dodó-Bizarria	L.J.Salto
9S|0S|0P|0P		3 CHOCHI	D.Magariño	3|56	Chonito-Chelita	J.Marinelli
5L|3L|0L|8L	2	4 ANTUQUITA	R.P.Ro'guez	3|56	Sensible-Albalinda	A.Parisi
—|—|5L|0L		5 CAMPANELLE	N.Pereyra	3|56	Canthare-Blue Bird	L.d.l.Fuente
—|—|—|0S		6 EN LATA	no correrá	3|56	Momo-Sardina	O.Rodriguez
—|0S|9S|8L	3	7 APOTEOSICA	J.Lozano	3|56	DahirlCantaen	L.B.Sosa
—|—|—|—		8 CARPET	L.Tadei	3|56	Jerry Honor-Esmirna	I.F.Santana
9P|5P|2P|4P		9 COMPOSITORA	no correrá	3|56	Preclaro-Confianza	E.Lencina
—|—|6L|0L	4	10 ATOXICA	no correrá	3|56	Amilcar-Atodavela	A.E.Polo
—|—|—|0L		11 CEPILLADORA	O.Bersito	3|56	Arcachón-Riojana	E.C.Boni
—|0S|0S|5S		12 CHIRIGOTA	no correrá	3|56	Chispeado-Baruca	N.Castellan
—|—|0S|0P		13 HERMES	G.Roldán	3|56	Make Tracks-Herope	C.Rodriguez
—|—|—|0S	5	15 CHULAPITA	no correrá	3|56	Barullero-Asistencia	J.R.López
6L|0L|6L|0L		14 BARQUILLA	A.Coloccio	3|56	Testigo-Benigna	A.Moreno
6L|0L|0L|5L		16 FOLLETINERA	D.Torrilla	3|56	Folletín-Amnistía	A.A.Santos
7L|0P|8L|4P	6	17 17 BECHY	no correrá	3|56	Bonicate-My Honey	M.Ayala
—|—|—|0P		18 CORDURA	J.Vázquez	3|56	Chivalry II-S. Vasca	A.A.Leiva
0L|0L|0L|0L		19 CUARTELERA	A.D'Aponte	3|56	Landhelder-Ña Juana	R.Guzmán
6P|6S|0S|9L		20 LA CUARTA	no correrá	3|56	Birón-Doña Bibiana	M.A.Ferro

2ª Carrera — Pr. DON BOSCO — 2100 Mts. — A las 10.50

EN ESTA CARRERA TERMINA LA APUESTA DOBLE

—|—|0L|8L	1	1 CABARU	E.Tadei	3|56	Barullero-La Cañiza	P.Grillo
—|—|—|7L		2 BILDIGERNO	J.Fontela	3|56	Referee-Capuchina	H.C.Ro'guez
—|6L|5L|6L		3 RESOL	N.Yalet	3|56	Victory Roll-G. Legs	P.Parisi
0P|0L|8L|0L		4 TOAY	A.D'Aponte	3|56	Ancar-Hechada	M.A.Arce
6L|3L|4P|9P	2	5 NAVION	A.Ascre	3|56	Umpapa-Adelina	L.Quinteros
6S|0S.0L|9L		6 CICLOPEO	G.Roldán	3|56	Dodó-Ciclónica	V.Cassaigne
8L|5L|6L|8P		7 TREKE	C.Montenegro	3|56	Kentucky-Bretona	V.Rodriguez
—|—|—|9L		8 STEPHAN	H.Aufmath	3|56	Singapur-En Guardia	E.C.Boni
3S|2L|7P|3L	3	9 BACCARAT	A.Coloccio	3|56	Moslem-Bacra	J.P.Brun
—|—|—|—		10 BIRLADO	X. X.	3|56	Royal Rover-La Brune	J.Arismendi
7S|7L|4S|6S		11 MOFA	E.Ramírez	3|52	Guámbolo-Miadorada	A.R.Ipoucha
5L|3L|4L|3L	4	12 SURRIENTO	J.Lozano	3|56	Sideral-Parma	L.B.Sosa
0P|0L|9L|0L		13 PONTY	X. X.	3|56	Pontino-Pinkerty	L.J.Salto
8P|0S|0P|8L		14 TONO	P.Sierra	4|54	Abdul-Tonada	A.R.Bani
2L|0P|2L|3L	5	15 SUSSEX	R.Rutti	3|56	Aleli-Susu	H.Escagües
9L|0P|0P|0P		16 PRORRATEO	H.Casalotti	3|56	Birón-Proclamada	J.J.Amarillo
0S|0S|0L|8L		17 VERY COLD	P.Pérez	3|56	Very Hot-Yeta	J.J.García
4L|4L|6L|6L		18 BARLEYCORN	D.Torrilla	4|54	Bar-Korumbá	J.A.Mansilla
4L|9S|0P|2L	6	19 ARIDO	R.Sárfiel	3|56	Vogel-Arica	C.Velázquez
—|—|—|0L		20 APOLIYAO	A.Saavedra	3|56	Make Merry-Alharaca	F.Conté
2L|6L|5P|8P		21 LUZALBA	no correrá	4|50	Antoine-Tierrita	B.Fortín

3ª Carrera — Pr. OPALO — 1600 Mts. — A las 11.30

7L|0L|0P|6L	1	1 JABON	no correrá	5|59	Make Merry-Janistar	A.Crolla
3P|4S|6S|4L		2 EL POLLO	H.Casalotti	5|52½	Argur-Hermandad	A.Grassi
5P|4S|5S|9P	2	3 (FLAGELADO	no correrá	5|59	C. Montiel-Flotadora	F.A.Calonje
7P|5S|1L|7S		4 (BALATERO	P.Tárrago	5|59	C. Montiel-Felicidad	ídem
0L|4L|3L|7L		5 FLECHADO	no correrá	5|58½	Latero-Bala	J.J.García
9P|3P|3L|8P	3	6 MACABAR	N.Yalet	6|50½	Fairground-Ancalu'ra	J.R.Grimaut
4L|9L|4L|5L		7 DICTADA	no correrá	5|58½	Bar-Macagüita	A.H.Arias
0L|0L|3L|0L		8 CABRALITO	H.Palavecino	6|52	Victoriense-Algo'nera	H.Croce
9L|1P|0P|7P	4	9 GARABITO	X. X.	5|51½	Pharoah-P. Plumas	J.López
8L|6S|1L|2L		10 ARTE	A.Martínez	5|56½	Esquivo-Gisela	R.Herrera
5L|7L|1L|9L	5	11 GUAPO MOZO	A.Sosa	5|54½	El Cimarrón-Arnhen	P.C.Sosa
6L|2S|2L|0P		12 REMILGO	R.Rutti	5|58	Jacinto-Mocosa	H.Escagües
5P|4L|6L|9L	6	13 NOLOVEO	C.Buden	5|53½	A'tophanes-Mojigata	C.Doll
2P|2L|4P|4P		14 XANTIPO	L.Camoretti	5|56	C. Montiel-Q. Arrow	D.Sab'garay

4ª Carrera — Pr. COMICIO — 1400 Mts. — A las 12.20

EN ESTA CARRERA COMIENZA LA APUESTA TRIPLE

—|6L|7L|4L	1	1 GRANDE	O.Richeri	2|55	Granido-Saki	V.Cassaigne
—|—|—|8L		2 ARABIAN GONG	H.Rúa	2|55	Arabian Night-Susyta	J.R.Grimaut
9L|0L|7L|2L		3 ARISTARCO	A.D'Aponte	2|55	Sabroso-Afectiva	A.A.Calonje
—|6L|0L|0P		4 CALCUTUN	P.Pérez	2|55	Basajaun-Banza	L.Bon
—|—|0S|8S	2	5 SMALL CIRCLES	T.Albertini	2|55	Le Petit Prince-Orbita	S.L.Vega
—|—|—|8L		6 RENEUTRO	A.Iñesta	2|55	Wh. and Red-Neutra	S.Dicosta
—|—|0L|0L		7 DON PLACIDO	R.Sárfiel	2|55	Brigadón-La Brújula	A.R.Ipoucha
—|—|0P|4L		8 CHAPERI	J.Vázquez	2|55	Imperialist-Teckas	A.Vallejos
—|—|4L|3L	3	9 RAGIL	P.Tárrago	2|55	Filón-Devota	P.Finarelli
—|—|0L|0L		10 LEONTINO	H.Palavecino	2|55	White Jacket-Leonira	P.A.Ruffini
—|—|—|—		11 AKAIN	A.Sosa	2|55	Montalbán-Poudre	A.Ortiz
—|—|0L|0L		12 TORNADIZO	J.Ledesma	2|55	Torquay-Lancita	P.Estiga'bia
—|—|5L|6L	4	13 RELUMBRANTE	S.Maciel	2|55	Wh. and Red-Lindisima	A.Moreno
—|—|—|6L		14 BENEDICTO	no correrá	2|55	Bellman-Becacina	P.R.López
—|—|—|—		15 HARBUR	N.Yalet	2|55	Apúrese-Lechuza	E.C.Boni
—|—|—|9L		16 VESPUCCI	X. X.	2|55	Alpinista-Evelkil	L.Taborda
—|—|—|—	5	17 AUTEUIL	A.Coloccio	2|55	Alpinista-Frangipane	R.Ruizdiaz
—|—|8L|6L		18 PROVINCIANITO	N.Pereyra	2|55	Patito-Cínica	A.D.Tassi
0L|7L|5L|0L		19 CINTILLIN	C.Botta	2|55	Cintillo-Abadesa	J.D.Lanzoni
—|—|—|—		20 EL MUÑE	R.Amadeo	2|55	Palais Royal-Encandila	F.J.Suárez
—|—|—|6L	6	21 LOES	A.Ascre	2|55	Coloquio-Estampía	E.G.López
—|—|—|—		22 ELEMER	R.Gómez	2|55	Embargo-Huicama	A.Rodriguez
—|—|—|6L		23 (MI SAUCE	O.Corbalán	2|55	Sauce Viejo-Tal	E.L.Ro'guez
2L|4L|2L|7P		24 (SAUCE REAL	R.P.Ro'guez	2|55	Sauce Viejo-Gayane	ídem
—|—|—|—		25 MOLINELLO	no correrá	2|55	Muchachón-Herense	P.E.Alvarez

5ª Carrera — Pr. INDEPENDENCIA — 1500 Mts. — A las 13.5

—|—|—|—	1	1 POLENTA	C.Giani	2|55	Sabroso-Pistaña	M.A.Q'teros
—|—|—|—		2 LUZ AZUL	E.Tadei	2|55	Lingote-La Norteña	M.Velazco
—|—|—|—		3 HEJIRA	N.Yalet	2|55	My Love-Heart	O.J.Garrido
—|—|—|—	2	4 PRIXY	no correrá	2|55	Farewell-Posy	R.A.Alvarez
—|—|—|—		5 SOLEMNIDAD	H.Boquín	2|55	Labrador-Sol y Luz	J.M.Boquín
—|—|—|—		6 ALBADENA	A.Sosa	2|55	Alamo-Petale	M.Santander
—|—|—|—	3	7 ABOGACIA	A.Iñesta	2|55	Serres Road-Aflanzada	C.O.Coronel
—|—|—|—		8 MAGIC WAND	R.Sárfiel	2|55	Branding-Hat Trick	A.R.Ipoucha
—|—|—|—		9 FANGOSA	H.Rúa	2|55	Farewell-Gri-Gri	E.C.Boni
—|—|—|—	4	10 PATRAS	N.Pereyra	2|55	Poderoso-Palas	N.V.Durán
—|—|—|—		11 MELOPEA	R.Amadeo	2|55	Ambler II-Etilica	A.Amadeo
—|—|—|—		12 CIRCEA	A.Coloccio	2|55	Circo-Blancamar	P.T.Pescio
—|—|—|—	5	13 BORRASCA	P.Tárrago	2|55	Rugosa-Blendor	O.González
—|—|—|—		14 SAPRISTI	H.Guerrero	2|55	Argos-Se Alquila	A.Fagúndez
—|—|—|—		15 CLITEMNESTRA	C.Botta	2|55	Erasmo-Ariste	J.D.Lanzoni
—|—|—|—	6	16 LAMBDA	C.Abril	2|55	Birón-Obscura	A.Gorosito
—|—|—|—		17 TEMI	E.Lerdá	2|55	Esclaro-Tambeta	Z.Vescina
—|—|—|—		18 ASPIRACION	R.Rutti	2|55	Azur-Ambiciosa	H.Escagües

6ª Carrera — Pr. INGENIOSA (Bis) — 1200 Mts. — A las 13.50

EN ESTA CARRERA CONTINUA LA APUESTA TRIPLE

8L|0L|9L|0L	1	1 CHACONADA	R.C.G'zález	3|56	Chivalry II-Barleta	A.A.Leiva
3L|7L|6L|2L		2 TAN BELLA	J.Yalet	3|56	The Yuvaraj-Tan Belle	I.SanMillán
0L|0L|8L|0L		3 YANCA	F.D'Elía	3|56	Cellier-Peseta	J.Bordal'ga
—|—|—|—	2	4 LA LOLY	no correrá	3|56	Ganador-La Gaviota	A.Bustam'te
3L|5L|0L|0L		5 MAÑIN	C.Botta	3|56	Grand Pá-Inteligente	C.F.Croce
9L|0L|3L|0L		6 NATASHA	O.Bersito	3|56	Nebuchadnezzar-Mawra	A.Arismendi
—|—|—|9L	3	7 LA PATERNA	A.Martínez	3|56	Negro Feo-Medea	S.L.Bello
7L|9L|7L|5L		8 MISE EN SCENE	S.Maciel	3|56	Dándolo-Picadita	A.Maciel
—|—|4L|6L		9 REMPUJA	O.Brandi	3|56	Refucilo-Arrempuja	J.R.Grimaut
0P|0L|0P|7L	4	10 LA SUECA	C.Abril	3|56	Farewell-Suecia	A.Gorosito
9S|0S|0L|0P		11 MISS TRECE	no correrá	3|56	Atabor-Huasi	R.A.Nevi
7L|4L|4L|4L		12 TEOCRACIA	N.Yalet	3|56	Signatario-Theodosia	E.C.Boni
—|—|0L|0L		13 ULALA	no correrá	3|56	Umpapa-Niquelada	J.M.Migone

Hejira Buscará en el Sur su Independencia

Un selecto lote de potrancas hará su debut mañana en los 1500 metros del clásico Independencia, puntal de la reunión programada para el hipódromo Platense. Y dentro de las calificadas competidoras que prometen hacer sus primeras armas, se encuentran algunas prestigiadas por sus linajudas corrientes sanguíneas,

• Hejira

Por sus buenos antecedentes y la impresión que dejó en sus ejercicios, nos quedamos con Hejira. Se trata de una hija de My Love y Heart que Obdulio J. Garrido ha preparado al pelo para que inicie su campaña en forma exitosa. Sus recientes ejercicios así lo dejan traslucir. Hizo un floreo magnífico sobre 1.500 metros y varias partidas de mucho valor, respondiendo a las cuales será difícil bajarla del marcador.

• Fangosa

No va a necesitar Fangosa la ayuda de la cancha para deslizarse a gusto. Sus valiosos ejercicios la muestran como un ejemplar de amplio porvenir. A ello agrega su excelente origen —Farwell y Gri-Gri— como para esperar que cumpla una performance muy valiosa.

NUESTROS CANDIDATOS

1ª **BISCA** (2) Campanelle (5) Folletinera (16)
2ª **ARIDO** (19) Sussex (15) Baccarat (9)
3ª **XANTIPO** (14) Remilgo (12) Macabar (6)
4ª **SAUCE REAL** (24) Frágil (9) Provincianito (18)
5ª **HEJIRA** (3) Fangosa (9) Borrasca (13)
6ª **TAN BELLA** (2) Teocracia (12) Vidriada (20)
7ª **COCALOS** (4) Cari Lauquen (16) Brisu (17)
8ª **ESTERITA** (15) Ruling Beauty (9) Descontenta (14)
9ª **ENTREVERO** (14) Purpúreo (2) Refinado (9)

Lo que Destaca la Información

El mejor candidato
Esterita
Doblete probable
Bisca - Arido
Para la triple
Sauce Real
Tan Bella
Cocalos
El dato del reloj
Hejira

MATEMATICAS TURFISTICAS

1ª CARRERA		3ª CARRERA		5ª CARRERA		8ª CARRERA	
Bisca	77.40	Xantipo	78.42	Son debutantes		Esterita	83.02
Foll'tinera	75.40	Remilgo	78.14	6ª CARRERA		R. Beauty	79.75
Becky	75.18	Macabar	77.58	Tan Bella	80.20	Embocada	79.17
Campanelle		Bolatero	77.—	Teocracia	76.80	Dolma	78.—
Cam'nelle	73.24	Arte	76.17	Natasha	74.95	Desc'tenta	77.—
Com'sitora	69.38	El Pallo	67.99	Vidriada	74.32	Bochada	72.70
Chingotta	68.76			Rumbacha	73.92		
2ª CARRERA		4ª CARRERA		Lingotera	71.56	9ª CARRERA	
Arido	80.75	S. Real	76.60	7ª CARRERA		Entrevero	84.52
Sussex	80.08	Fragel	75.95	Cocalos	79.50	Purpureo	83.29
Baccarat	74.10	Prov'nita	75.94	Remilgo	76.39	Baberoa	82.27
Navión	74.34	Loes	75.22	Brisú	76.24	Latente	81.55
Surriento	73.—	Aristarco	74.29	Qué Tupé	74.50	Refinado	80.22
Resol	71.14	Chaperi	74.20	C'Lauquen	74.—	Em'redado	79.62
				Flechado	73.—		

7ª Carrera — Pr. VERTICAL — 1200 Mts. — A las 14.35

(EN ESTA CARRERA FINALIZA LA APUESTA TRIPLE)

6L|2L|0P|8L	1	1 TIO CHEPO	M.Zapata	4|59½	Don Cesáreo-Telodice	G.deSaravia
6L|2S|2L|0P		2 REMILGO	no correrá	5|57	A'tophanes-Mojigata	H.Escagües
0S|6L|0L|0L		3 BILLETE	O.Brandi	4|55	B. Pansy-Escuelita	P.Orcajada
2L|0L|1L|3L	2	4 COCALOS	A.Saavedra	4|59½	Agazen-Costilla	S.L.Bello
3L|3L|7L|7L		5 VISTILLA	V.Cejas	4|56½	Vitelio-Hiridiana	A.M.Falcón
0P|9L|0S|8L		6 IRAN	D.Magariño	4|53	Tudor-Inverness	A.R.Bani
1L|1L|0L|8P	3	7 CHISTE	R.Rutti	4|59½	Blizzard-Cheché	N.DeAndrea
9S|1L|7P|7P		8 YENNE	no correrá	4|56½	Suspect-Avantage	C.A.Russo
0L|4L|3L|7L		9 FLECHADO	R.Nístico	6|54½	Fairground-Ancalu'ra	J.J.García
8S|1S|0P|4P	4	10 INCIDENTE	no correrá	4|58	Branding-Escaramuza	G.A.Cervi
2L|5L|1L|9L		11 FORTACHON	G.Roldán	4|54½	Faraón-Fintas	A.Parisi
4L|9L|8L|5L		12 QUE TUPE	J.Walsh	4|54½	Conquest-La Tulipe	A.H.Arias
5S|3S|5S|0S	5	13 PROSCRIPTO	M.García	4|58	Green Flag-Condena	H.F.Peralta
0L|9L|4L|0L		14 MASTER KIKE	X. X.	5|55½	Master-Delia	J.Peralta
0S|9L|1P|0L		15 CABITO	C.Gianni	5|54½	Umpapa-Señalada	F.Viviani
0P|0S|7S|0P	6	16 CARI LAUQUEN	N.Yalet	4|58	Basajaun-Baas	A.F.Aráuz
2L|5L|2L|5L		17 BRISU	A.Sosa	4|54½	Britón-Linda Susy	N.Degaetano
5S|9L|9S|7L		18 CLARO AZUL	C.Montenegro	4|54½	Pergolese-Cruz Azul	R.A.Barraza
—|1P|6P|8P		19 PRECIADO	J.Hidalgo	5|52½	Pretexto-Las Nieves	D.Daza

8ª Carrera — Pr. NADINE — 1600 Mts. — A las 15.25

6S|5S|9S|4P	1	1 BOCHADA	A.Colman	4|59½	Shakespeare-Burrera	G.A.Cervi
1L|2L|6L|7L		2 CHARONA	C.Botta	5|57	Chato Aike-Inflexible	J.Pedone
3L|7L|7L|7L		3 VISTILLA	no correrá	4|54½	Vitelio-Hiridiana	A.M.Falcón
Cór|5L|4L|8L	2	4 NAIDA	D.Torrilla	4|58½	Narrador-Monona	M.Gil
4S|2S|0S|8F		5 ESSENTEE	C.Riero	4|56	Closworth-Essence	A.H.Irusta
4L|9L|9L|0L	3	6 RINASCENTE	O.Bersito	4|57½	Nyangal-Primavera	V.Capparelli
2L|3L|1L|7L		7 ALBARA	J.Gutiérrez	4|54	Nyangal-Afire	E.C.Boni
7P|3L|5L|9L		8 SERENIDAD	H.Rúa	5|51½	Sureño-Generala	V.M.Pereyra
8L|9L|7L|1L	4	9 RUL. BEAUTY	G.Roldán	4|57½	Vic. Roll-Ampolleta	A.Parisi
6P|7L|0L|8L		10 PERIODISTICA	A.Ascre	4|55½	Paraná-Postulanta	M.A.Q'teros
9S|1L|7P|7P		11 YENNE	no correrá	4|54½	Suspect-Avantage	C.A.Russo
4L|9L|4L|5L	5	12 DICTADA	J.Walsh	6|57	Victoriense-Algo'nera	A.H.Arias
5L|4L|0L|3L		13 EMBOCADA	O.Camacho	4|56	Ambler II-Egle	S.Fuertes
8L|4L|6L|7L		14 DESCONTENTA	F.Bracamonte	4|53½	Conquest-Valerosa	J.A.Quijano
1L|2L|5L|2L	6	15 ESTERITA	R.Sárfiel	4|57	Equator-Limia	A.R.Ipoucha
3S|1L|3S|9S		16 DOLMA	R.Rodríguez	4|55½	Dorón-Briga	C.Loyarte
0P|6L|8L|4L		17 SUSPENSITA	M.García	4|52½	Suspenso-Guapasa	R.F.Pisa

9ª Carrera — Pr. LIMPIO — 1400 Mts. — A las 16.15

5L|4L|7L|5L	1	1 VITCONTE	O.Camacho	3|57	Vitelio-Perlera	E.L.Ro guez
3L|5L|0P|1L		2 PURPUREO	T.Albertini	3|56	Juan Tenorio-Purity	R.J.Fuentes
—|2P|3P|1P		3 SURERO	R.P.Ro'guez	3|56	Umpapa-U. Duckling	J.B.Villiani
2L|4L|4P|3L		4 BABEROA	P.Pérez	3|53	Basajaun-Averroa	L.Bon
1L|0S|5L|4S	2	5 GACEL	R.Rutti	3|56	Nebuchadnezzar-Galatee	O.Sessarego
1L|5L|5L|0P		6 EL QUE	J.Arriagada	3|56	Black Chance-Tacona	A.C.Casalini
6L|6L|6L|0L		7 CARABINERO	O.Brandi	3|56	Selim Hassan-Carissima	H.I.Boquín
—|7L|3L|1L		8 LATENTE	P.Tárrago	3|56	Latero-Premia	O.Puente
7S|9P|2L|7L	3	9 (REFINADO	H.Rúa	3|56	Nyangal-Roncha	E.C.Boni
6L|7L|0L|0S		10 (VITEX	J.Vidarte	3|56	Vitelio-La Loba	S.A.Mansilla
0L|3L|5S|5P		11 BELLOW	B.Arturo	3|56	Bellman-Baking	R.Castro
1L|5L|8L|9L		12 ESTE SI	A.Martínez	3|56	Embargo-My Duchess	A.Rodríguez
0L|9L|7L|1L		13 ALBORNIN	R.R.Gómez	3|56	Referee-Alix	L.Guerrero
0S|4L|0S|3L	4	14 ENTREVERO	X. X.	3|56	B. Empire-Violencia	M.H.Allende
8P|9S|0P|1L		15 JE T'AIME	O.Teves	3|56	Avro-Passionette	O.Matteucci
7S|2L|5L|3L		16 GUAPEANDO	A.Ascre	3|56	Suspenso-Guapona	G.Martínez
0L|6L|2L|1L		17 EMPAREDADO	G.Roldán	3|56	Sensible Empanada	H.L.Cabral
9S|4S|7P|5S	5	18 SALVAJISMO	N.Yalet	3|56	Juan Tenorio-Sanco'da	L.P.Bordoni
5P|7P|8S|0S		19 RAUDAL	no correrá	3|56	Carapálida-Franchesca	G.A.Cervi
0L|0L|5L|4L		20 BORNEO	A.Saavedra	3|56	My Love-Biyuya	F.Conte
2L|7P2L|1L		21 GOLDEN VOICE	R.Gómez	3|56	Canthare-Golden Note	O.Finarelli
6L|4S|6P|4S	6	22 NOGG	no correrá	3|56	Magabit-Hokipi	M.Pereyra
6L|9L|0L|0L		23 BRACEADOR	A.D'Aponte	3|56	Amilcar-Bramada	A.G.Goñi
6L|7L|1L|0L		24 SOLDADESCO	R.Caro	3|56	Skyraider-Solange	V.M.Pereyra
8L|7L|1L|0L		25 TETUANERO	C.Botta	3|56	Tetuan-Pulla	J.Pedone

Aurelius se Impuso con Facilidad a Gobernado

Sobraban motivos para esperar que el clásico Manuel J. Güiraldes, uno de los cotejos selectivos para los potrillos, deparara un desarrollo interesante. Y en especial por la presencia de Maanim, que iba a dirimir supremacías con una dirección más eficaz y con miras al clásico Montevideo, que se correrá la semana próxima en Palermo, donde prometen intervenir los valores más firmes de la generación que apareció en las pistas por primera vez en el transcurso de la temporada. Junto al valioso hijo de Mirontón se alistaron nueve potrillos que han mostrado, a través de sus recientes actuaciones, estar dotados de muy buena calidad, confirmándose solo las deserciones de Agigantado y Torrens, tal como lo habíamos anticipado.

Tras breve demora por la indocilidad de algunos de los participantes, el starter dejó el camino libre en momento propicio. Gobernado los aventajó en el salto y en seguida se constituyó en líder. Cerca suyo quedaba el gran favorito Maanim, aventajando a Camelot, otro muy sostnido, Aurlius, Istmo, Elobey y los restantes juntos. En esa forma el lote comenzó a desgranarse. Un cuerpo mantuvo Gobernado cuando pasaban por los 1200 metros. Camelot se junta a Maanim, cuya acción no era la misma de otras veces. Corría el favorito un poco trabado. Sauro trataba de moverlo, pero se desplazaba con cierta dificultad. Ya por los codos había quedado tercero. Gobernado mantenía un cuerpo sobre Camelot y a las patas seguía Maanim. Más atrás se deslizaban Aurelius, que en seguida buscó el lado de afuera, y Lírico y Solfeo.

No se registraron otras variantes de consideración hasta ingresar en el derecho final. Gobernado se jugaba sus últimas reservas, con guapeza. Y exigido trataba de desprenderse de Camelot, mientras por el centro se deslizaba Maanim con débil acción, y por afuera lo hacía con mucho empuje Aurelius. Este comenzó a ganar terreno rápidamente, y bien exigido por el filetero Justo Torres se aproximó a Gobernado. Cerca iba Maanim, cuyo jockey trataba de hacerlo avanzar con mucha energía. Pero el avance de Aurelius fue imponente y en dos saltos logró dejar de lado a Gobernado para ir alejándose paulatinamente y alcanzar la meta con tres cuerpos de luz en el breve tiempo de 1'22" 4|5. Nuestro cronometrista le registró 1' 22" clavados. En guapa reacción Gobernado conservó la segunda colocación,

Parciales Muy Fuertes

Con tren sostenido se hizo la carrera en el clásico Manuel J. Güiraldes, que hizo suyo en gran forma Aurelius, en 1'22" 4/5 según la marca oficial, y de acuerdo a los siguientes parciales:

Primeros	200 en	12" 1/5	Ultimos	1200 en	1'10" 1/5
„	400 „	24"	„	1000 „	58" 4/5
„	700 „	41"	„	700 „	41" 4/5
„	1000 „	58"	„	400 „	24" 4/5
„	1200 „	1'10" 1/5	„	200 „	12" 3/5

5ª Carrera — Premio M. J. GUIRALDES (clásico) — 1400 Metros

CABALLO	JOCKEY	Nº	Ganad.	Placé	Divid.		Pag.
1 AURELIS 54,	J. Torres .	(9)	446475	61450	19.30	3.30	—
2 Gobernado 54,	J.Ca'oretti	(10)	229225	51825		3.60	37.70
3 Maanin 54,	C. Sauro	(1)	2880100	283050		2.20	3.—
4 Camelot 54,	J. Lago	(3)	1194950	122075			5.—
5 Lirico 54,	E. Jara	(6)	112125	29500			77.20
6 Solfeo 54,	A. Etchart ...	(4)	720725	89100			12.—
Istmo 54,	J. Ortiz	(2)	43375	11525			199.60
Tau'turgo 54,	R.C'fardini	(8)	58225	16025			148.60
Elobey 54,	I. Leguisamo .	(12)	366100	57875			23.60
U Moontrip 54,	H.C'fardini .	(11)	45875	14775			188.70
TOTALES:	.....		6097175	737200			

No corrieron: Agigantado (5) y Torrens (7). Ganada por 2 cuerpos; el 3º a ½ pescuezo. Tiempo: 1'22"4|5. Cuidador: V. Reviriego. Caballeriza: Deliana. El ganador es hijo de Grass Court y Odesa. Edad: 2 años.

RESULTADOS GENERALES

1a.-CARRERA

Chinazo inició la jornada de esta tarde con un fácil triunfo, respondiendo ampliamente al voto de la mayoría. A poco de iniciarse la carrera se vio correr al frente a Astriwar, seguido por el favorito Chinazo, y cerca de éste iban Sans Peur y Embody. Los resantes accionaban agrupados. Por mitad del recorrido Chinazo pasó fácilmente y sin encontrar oposición se alejó de sus rivales, poniendo ventaja, que estiró cómodamente a varios cuerpos al trasponer la meta, escoltado por Sans Peur, en tanto que tercero quedaba Astriwar, delante de Sensato y Seaver.

1ª Carrera — Premio QUICK SORREL — 1100 Metros

CABALLO	JOCKEY	Nº	Ganad.	Placé	Divid.		Pag.
1 CHINAZO 56,	A. Cella ..	(12)	1032400	185825	2.40	2.10	—
2 S. Peur 56,	E. García ..	(14)	220550	37400		2.50	10.90
3 Astriwar 56,	O. Teves ..	(8)	82875	28925		2.60	29.20
4 Sensato 56,	J. Lucero....	(11)	23325	7000			103.90
5 Seaver 56,	V. Gaddi	(10)	105475	37600			22.90
6 Embody 54,	E. Navarro	(16)	116125	34375			20.80
Metileno 56,	J. Schmit ..	(3)	4750	2250			215.10
Nubio 56,	J. Lavia	(6)	95375	25300			25.40
Cadeau 56,	P. Sierra	(7)	86225	20525			28.10
Cyril 56,	N. Correa	(9)	16675	9125			145.40
U C. Abierto 56,	L.O.García	(5)	24475	7625			99.10
TOTALES	.....		1708200	395950			

No corrieron: Pachi (1), Dique (2), Parágrafo (4), L. Drake (13) e Hincapié (15). Ganada por varios cuerpos; el 3º a 1 1|2 cuerpo. Tiempo: 1'3"1|5. Cuidador: R. A. Nevi. Caballeriza: La Torda. El ganador es hijo de Cholito y Simientte. Edad: 3 años.

2a.-CARRERA

Dio lugar a un final muy reñido la segunda carrera, donde Shetland e Incansable se jugaron con guapeza, para sobresalir por escaso margen aquél, según lo estableció el photochart. Ordenada la suelta se destacó Enfocado y a su costado iban Incansable, Shetland y Royal Tracks. Por los 400 metros corrían muy cerca Shetland e Incansable, distanciándose enseguida de Enfocado y Royal Tracks, y en guapa lucha continuaron discutiéndose el triunfo. En los últimos tramos se estiraron, bien exigidos por sus respectivos jockeys, para cuzar la meta casi en una línea. Hubo que apelar al aparato eléctrico, que dio ganador a Shetland, por media cabeza. El As y Royal Tracks se discutieron el tercer lugar, que correspondió, en definitiva, al de A. Hernández.

2ª Carrera — Premio CABURE — 1100 Metros

CABALLO	JOCKEY	Nº	Ganad.	Placé	Divid.		Pag.
1 SHETLAND 56,	E. Soria	(16)	562375	96350	6.30	2.90	—
2 Incansable 54,	N.Quinteros	(17)	493350	109625		2.80	7.20
3 El As 56,	R. Guzmán ..	(8)	112625	40850		4.20	31.60
4 R. Track 56,	D. Torrilla	(3)	650825	89775			5.40
5 El Takú 56,	R. Alen	(6)	66300	17800			53.70
6 El Olvido 56,	J. Juárez	(5)	283025	73100			12.50
Inoxidable 56,	H. Leonelli	(2)	66850	24125			53.30
Brasiliano 56,	N. Ventura	(4)	20200	6450			176.40
Borio 56,	M. García	(10)	75800	20450			47.10
Duende 56,	G. Pereyra ..	(12)	10400	3600			160.—
Enfocado 56,	C. Lezcano	(13)	88525	33325			40.20
Ecquanil 56,	J. Díaz	(14)	30425	13700			117.20
Pati 56,	V. Emmolo	(15)	45975	14325			77.50
U Pirulito 56,	G. Magallanes	(9)	2750	1275			470.20
TOTALES	.....		2509425	544770			

No corrieron: Pibito (1), Filamentor (7) y Escarchado (11). Ganada por ½ cabeza; el 3º a 4 cuerpos. (Bandera verde para el 1º, 3º y 5º puesto). Tiempo: 1'4"1|5. Cuidador: O. Zarlengo. Caballeriza: Sudáfrica. El ganador es hijo de Make Tracks y Snow. Edad: 3 años.

3a.-CARRERA

Otro final intenso en la primera parte de la triple. Aquilegia se estiraba con pujanza en procura de la sentencia, cuando apareció como saeta Alaya y casi sobre el filo del disco logró taparla, para imponerse por medio pescuezo en 1'38"2|5. A poco de formalizarse la lucha se vio salir al frente a Taica, con escasa diferencia sobre Sondica. Detrás de ésta se alinearon la favorita Roquette, Aquilegia, Rayenesa, Alaya y Dulce Alegría. En los 1200 metros Aquilegia pasó al segundo lugar y siguió apurando la carrera, para destacarse cuando giraban los codos. Con tren fuerte, la de Orlando Barattucci desembocó en la recta final y enseguida se estiró con mucho empuje, dando la impresión que su triunfo sería un hecho. Pero no ocurrió así, dado que en los tramos finales avanzó Alaya con mucho empuje y sobre el mismo filo del disco consiguió tapar a Platense, para derrotarla por medio pescuezo. Quedó tercera Aquilegia, en débil carga y cuarta Morgana.

3ª Carrera — Premio KIK — 1600 Metros

(EN ESTA CARRERA COMENZO LA APUESTA TRIPLE)

CABALLO	JOCKEY	Nº	Ganad.	Placé	Divid.		Pag.
1 ALAYA 55,	C. Zingoni ..	(10)	57475	18075	29.80	5.90	—
2 Aquilegia 55,	O|Barattucci	(2)	263225	101500		2.70	6.50
3 Ciñera 55,	C. Gamarra .	(3)	77625	31275		4.30	22.30
4 Morgana 55|53,	J. Walsh .	(13)	49350	14100			34.70
5 D. Alegría 55,	H. Guerrero	(1)	20925	11100			52.—
6 Taica 55,	A. Etchart ...	(7)	106250	27300			16.10
Sondica 55,	A. Sánchez .	(9)	87000	23575			19.20
Ravenesa 55,	J. Contreras	(11)	174700	34450			9.80
U Roquette 55,	O. Cosenza .	(5)	372625	103350			4.60
TOTALES	.....		1209175	364725			

Apuesta triple: Total de vales: 208.902. Total del pozo: 14.832.042. Vales del ganador: 9.464. Cotización del vale: 1.567.20 pesos. No Corrieron: J. Maja (6), T Luz (8), M. Moni (12), Onagre (14), Pirotecnia (15), Sepiola (16), P|D'Or (17) y Brulería (4). Ganada por 1|2 pzo.; la 3ª a 3 cpos. (Band. verde para el 5º puesto). Tiempo: 1'38"2|5. Cuidador: A. T. Vazón. Caballeriza: La Cristina. La ganadora es hija de Bellman y La Dormida. Edad: 2 años.

4a.-CARRERA

Yviste fue más veloz que Boscosa y en gran estilo hizo el puente de la triple, elevando el valor a cinco cifras. Tras breve demora, por la indocilidad de varias competidoras, el starter libró la cancha en buen momento. Fue Quiaca la que se estiró más en el pique, tomando ventaja sobre Pink Rose. Detrás de ésta se colocaron Ramila, Catramina, Yviste y las restantes muy juntas. Por los 500 metros avanzó Pink Rose y se colocó al costado de la puntera, mientras por afuera se deslizaba con mucho empuje Yviste. Esta se acercó a aquéllas y en los 300 se destacó, al tiempo que cargaba Boscosa, para llegar segunda, a un cuerpo de la de Adolfo Sánchez, que cruzó la meta con amplia muestra de superioridad. Tercera quedó Pink Rose y cuarta Gravedad.

4ª Carrera — Premio VERTICAL — 1100 Metros

(EN ESTA CARRERA CONTINUA LA APUESTA TRIPLE)

CABALLO	JOCKEY	Nº	Ganad.	Placé	Divid.		Pag.
1 YVISTE 57,	A. Sánchez .	(3)	249650	30825	17.90	10.70	—
2 Boscosa 54,	G. Rivero ..	(12)	147150	20550		15.10	30.50
3.P. Rose 54,	I. Leguisamo	(11)	527850	64375			8.50
4 Gravedad 57,	H. Ciafardini	(1)	183625	26650			24.40
5 Ramila 57,	E. Jara	(5)	742025	74025			6.—
6 Quiaca 54|51,	J. Rolón ..	(8)	1015200	174050			4.20
Amambay 55,	J. R. García	(7)	148775	28100			30.10
U Catramina 57,	C|A|D'guez	(2)	146875	33750			30.50
TOTALES	.....		3161150	452325			

Apuesta triple: Vales del ganador: 873. Cot. del vale $ 16.989.80. No corrieron: Yenne (4), T. París (6), Pavadita (9) y Nochera (10). Ganada por 1 cpo.; la 3ª a 2 cpos. (Bandera verde para el 4º puesto). Tiempo: 1'4". Cuidador: A. P. Larrandart. Caballeriza: Tobetma. La ganadora es hija de A|Night y Lonelly. E.: 4 añ

6a.-CARRERA

Otro final reñido en la última parte de la triple. Birla y Restauradora se jugaron sus cartuchos con guapeza, para sobresalir por media cabeza la de R. Alzamora, cuyo dividendo se aproximó a los $ 10. Formalizada la lucha se destacó Restauradora, seguida por Birla, cerca de la cual iban Qué Tapa, Canéfora, Daydream y cerrando la marcha Quinoa. Por los 1600 metros la puntera llevaba dos cuerpos de luz, ventaja que mantuvo durante todo el trayecto opuesto, para desembocar en la recta final. Allí cargaron Birla y Daydream, con más empuje Birla, que tras dejar de lado a la de Juan Camoretti se aproximó peligrosamente a Restauradora y en los últimos metros logró darle caza para cruzar la meta casi en una línea. Hubo que apelar al "photochart", que dio ganadora a Birla, por media cabeza.

6ª Carrera — Premio EDMOND — 2200 Metros

(EN ESTA CARRERA FINALIZO LA APUESTA TRIPLE)

CABALLO	JOCKEY	Nº	Ganad.	Placé	Divid.		Pag.
1 BIRLA 56,	R. Alzamora .	(1)	722175	88850	9.60	3.20	—
2 Restauradora 53,	J. Walsh	(8)	559000	77675		3.40	12.50
3 Canéfora 53,	J. Lugrín .	(12)	905950	130500		2.80	7.70
4 Legrás 49,	J. Gutiérrez ..	(6)	44225	11550			158.—
5 Historia 53,	J. Ramallo .	(7)	242450	50350			28.80
6 Qué Tapa 53,	D.Magariño	(11)	169325	35275			41.20
Daydream 56,	J.Camoretti	(2)	1199175	103375			5.80
Sicilia 49,	M. García	(3)	———	43575		con Daydream	
Valtkraut 54,	A. Sánchez	(4)	958550	82675			7.20
Quinoa 53,	L. Camoretti .	(10)	52775	9575			132.40
U Tarja 50,	R. Tavella	(5)	69925	16225			99.90
TOTALES:	.....		4923850	649625			

Apuesta triple: Vales del ganador: 118. Dividendo: $ 125.695,20. No corrió: L. Trece (9). Ganada por ½ cabeza; la 3ª a 3 cuerpos. (Bandera verde para el 1º puesto). Tiempo: 2'16"3|5. Cuidador: E. P. Callejas. Caballeriza: Carcarañá. La ganadora es hija de Birón y Farándula. Edad: 3 años.

7a.-CARRERA

De uno a otro etxremo Sherbet se impuso en el handicap de 2500 metros. A los pocos metros se alejó tres cuerpos de Cuentero y cerca de éste, escalonados, iban Gleaner, Tres Puntos, Nardil y Adagio. Con tren fuerte el puntero se estiró por el opuesto. Dos cuerpos mantenía al pasar por frente a la milla, hostigado por Cuentero, en tanto los restantes seguían en fila india, separados un cuerpo entre sí. Ya al enfilar la recta trató de disparar el favorito, para ponerse a cubierto de cualquier intentona. Y manteniendo bien su posición controló la carga de Gleaner, que se le aproximó a un cuerpo y medio al cruzar la meta. Tercero quedó Cuentero, a cuatro cuerpos y más atrás llegaron Nardil, Adagio y Tres Puntos.

7ª Carrera — Premio T. J. R. ASSOCIATION — 2500 Metros

CABALLO	JOCKEY	Nº	Ganad.	Placé	Divid.		Pag.
1 SHERBET 55,	J.Camoretti	(5)	2185725	1[illegible]825	4.50	3.40	—
2 Gleaner 51½,	G. Rivero .	(9)	295175	35300		9.60	33.70
3 Cuentero 53,	E. Jara ..	(7)	1889850	1[illegible]00			5.20
4 Hardil 58,	H. Ciafardini	(1)	1104200	8.150			9.—
5 Adagio 56,	J. Lococo	(2)	711250	75450			14.—
6 T. Puntos 54,	R. Zapata .	(6)	425725	68375			23.30
U B. Boy 55,	O. Pellegrino	(3)	401300	52975			24.80
TOTALES:	.....		7013025	685975			

No corrieron: Tizoc (4), Liberal (8), Malesón (10), Azul (11) y Satsuma (12). Ganada por 1½ cuerpo; el 3º a 4 cuerpos (Bandera verde para el 3º puesto). Tiempo: 2'34"3|5. Cuidador: R. A. Cepeda. Caballeriza: Basilio. El ganador es hijo de Seductor y Cute She. Edad: 3 años.

8a.-CARRERA

A pesar del numeroso lote salieron en buen momento todos los competidores. En el pique sobresalió Yarm con leve diferencia osbre Morumbí, cerca del cual iban G. Yang, El Afinador, Lucrado, Haxix, Lunes Once y los restantes agrupados. Al pasar por frente a la tranquera seguían los punteros muy juntos y en los 400 avanzaron El Afinador y Morumbí, los que en guapa lucha dejaron de lado a Yarm y se aproximaron a la meta, que cruzaron casi en una línea. Hubo que recurrir nuevamente al "photochart" que determinó el triunfo de Morumbí, por media cabeza. Tercero, en débil avance, quedó Lucrado, delante de Haxix y Gran Yang.

8ª Carrera — Premio METECO — 1100 Metros

CABALLO	JOCKEY	Nº	Ganad.	Placé	Divid.		Pag.
1 MORUMBI 55,	D.Demilio	(19)	740725	132750	15.90	4.80	—
2 El Afinador 55,	E. Jara .	(4)	1015075	100325		5.70	11.60
3 Lucrado 55,	L. Calvette .	(8)	587725	98025		5.80	20.—
4 Haxix 55,	L. Camoretti .	(17)	177825	42900			36.—
5 G. Yang 55,	A. Etchart	(14)	2743050	311975			4.30
6 L. Once 55,	O. Barattucci	(2)	342300	55875			34.—
Strático 55,	P. Pérez ...	(1)	550550	116725			21.50
Chacofar 55,	H. Rúa ...	(3)	249800	61275			47.40
Guapote 55,	J. Hidalgo .	(5)	———	5750		con El Afinador	
Rastro 55,	J. Caballero .	(6)	161400	36875			73.30
Lapso 53,	H. Anacona .	(9)	10200	4450			820.10
R.Bermejo 55,	J. Ortiz .	(10)	252050	46125			46.90
Pedregullo 55,	A. Longo	(11)	12000	3400			98.60
C. Mon 55,	R. Zapata ..	(12)	75075	14850			157.30
Tantalio 55,	C. Abril ..	(13)	21725	7375			54.50
Ramandú 55,	R.C'fardini	(15)	215515	47600			54.—
Huaicurú 55,	C.A.D'guez	(18)	18125	5500			653.20
Habitual 55,	A.A.Do'guez	(20)	44225	10325			267.30
Yarm 55,	A. Sánchez ..	(21)	1039075	131300			11.—
U Avanzado 55,	R. Tavella	(16)	83000	25400			142.—
TOTALES:	.....		8339450	1258700			

No corrieron: York (7), Ossobuco (23) y Qué Bonito (22). Ganada por ½ pescuezo; el 3º a 1½ cuerpo. (Bandera verde para el 1º y 3º puestos). Tiempo: 1'5"1|5. Cuidador: R. R. Britos. Caballeriza: Eslilu. El ganador es hijo de Malambo y H. Lamarr. 2 años.

9a.-CARRERA

En buen momento quedó la cancha libre y en seguida salió metiendo vapor Desfile. Con tren fuerte enseñó el camino seguido por Braquial, S. Flake, Jaramillo, Buluwayo, Don Claudio y los restantes apareados. Por los 1000 metros mantenía el puntero un cuerpo. Siguió con tren vivo y manteniendo ventaja, hostigado ahora por Snow Flake hizo su aparición en la recta final. Sin mermar sus brazadas pasó por frente a las populares, donde avanzó Snow Flake, pero sin poder dar caza a Desfile, que con guapeza conservó medio cuerpo al trasponer la meta. Tercero quedó Don Claudio, delante de Buluwayo y Jaramillo.

9ª Carrera — Premio BLERIOT — 1600 Metros

CABALLO	JOCKEY	Nº	Ganad.	Placé	Divid.		Pag.
1 DESFILE 56,	Chamorro .	(3)	760925	83400	18.70	5.90	—
2 S. Flake 56,	J. Romero .	(5)	2194675	155425		4.—	6.50
3 D. Claudio 53,	J. Lugrín	(14)	259800	47850		8.80	55.—
4 Buluwayo 56,	E. Jara ..	(8)	3656725	311025			3.—
5 Jaramillo 56,	C. Riero .	(6)	820925	71000			17.40
6 Braquial 56,	A. Etchart .	(4)	154100	29800			92.70
Example 56,	H. Boquin .	(1)	272875	39575			52.10
Rebién 56,	O. Barattucci	(7)	823200	145550			17.30
P. Boy 53,	A. Sánchez .	(9)	129520	24900			110.—
Cameraman 53,	De Marco	(12)	80575	12125			177.—
Gancho 53,	D. Magariño .	(15)	221770	41800			64.40
Machuco 53,	L. Añazco .	(17)	227450	54900			62.10
Karazán 53,	R. Ciafardini	(19)	294500	47350			48.—
G. Legión 53,	J. Torres .	(22)	142750	20475			100.20
U V. Light 53,	H. Rúa	(11)	24550	7125			582.10
TOTALES:	.....		10063850	1092600			

No corrieron: Chansonier (2), Paddock (10), Borneo (13), Je t'Aime (16), Nogg (18), Kildare (20) y S. Fox (21). Ganada por ½ cuerpo; el 3º a varios cuerpos. (Bandera verde para el 5º puesto). Tiempo: 1'35"3|5. Cuidador: B. Moreno. Cacaballeriza: Tanglefoot. El ganador es hijo de Apúrese y Dupla. Edad: 3 años.

HIPODROMO DE ROSARIO

Resultados de las dos carreras oficiales disputadas esta tarde:

4a. Carrera — 1400 Metros

1 [illegible] ks. 15.70 6.—
2 Popeye (6) 6.80
3 Sauvage (9)
4 Tío Feliz (4)

Ganada por 4 cuerpos y 3 y medio cuerpos. Tiempo: 1' 28"3|5. Jockey: R. Carballada. Cuidador: E. Gallardo.

7ª Carrera — 1200 Metros

1 Silky 49 ks., 15.'0 6.—
2 Frenchdoro 57 7.40
3 New Deal 55
4 Batallón 55

No corrieron: Esquis, Dovidio, Rastrojo, Jilguerito y El Montañez. Ganada por 1 3|4 cpos. del 2º al 3º 3|4 cpo. Tiempo: 1'15" 1|5. Jockey N. Asito. Cuidador: Félix Richi. En la apuesta triple pagó $ 29.724.60 y placé $ 5.006.60.

LOTERIA DE TUCUMAN

1	$ 5.000.000	....	23.271	6	„ 12.000	....	6.681
2	„ 400.000	....	25.543	7	„ 12.000	....	12.581
3	„ 120.000	....	9.989	8	„ 12.000	....	27.295
4	„ 60.000	....	31.277	9	„ 12.000	....	30.384
5	„ 40.000	....	16.840	10	„ 12.000	....	30.520

Notas Gráficas de la Reunión de Palermo Exclusivas de CRONICA

VOLCANDO EL CODO

FALTANDO 300 METROS

LLEGANDO AL DISCO

LOS DEL BARRIO NORTE REPARTIERON LA PLATA

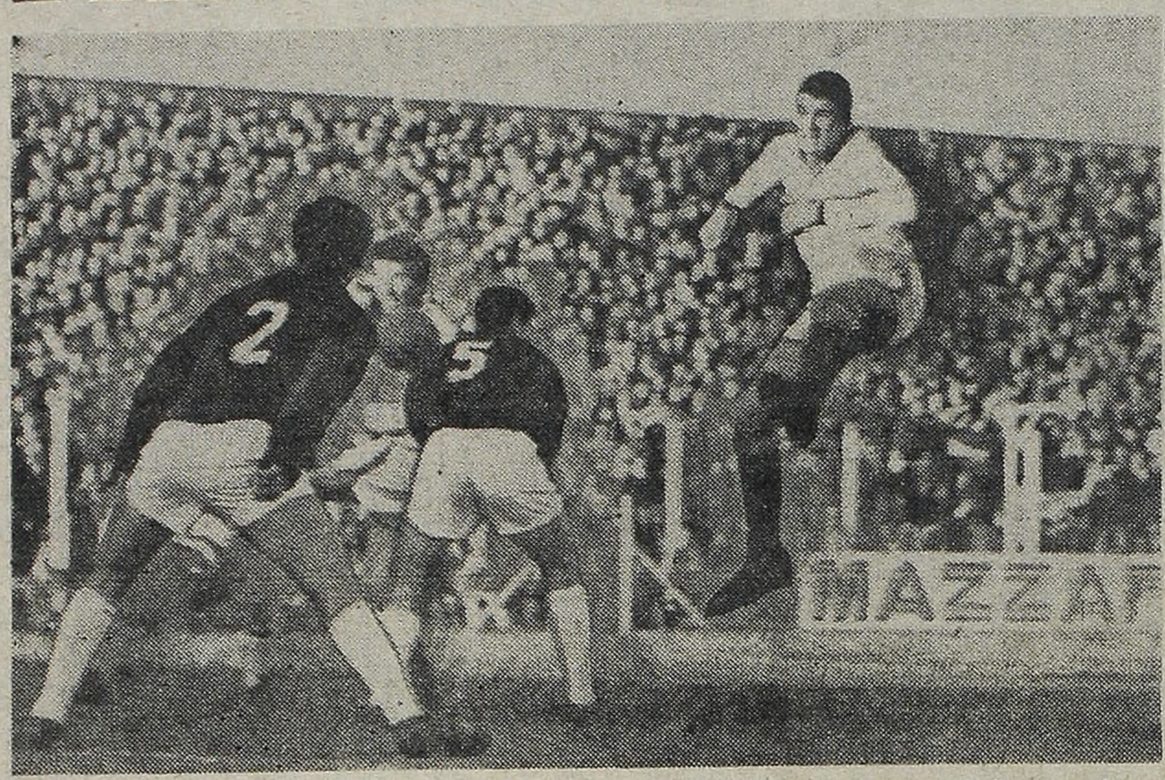

SITUACION DE RIESGO en el área de Platense. El centro de Donato lo conectó limpiamente Koroch de cabeza, proyectando hacia abajo y la pelota, luego de bandear la intención defensiva de Scardulla y Bechara fue a manos de Topini, que se vio seriamente exigido.

REMATE DE CARBONE, peligroso por lo potente. Gerónimo contuvo con mucha seguridad, observado con expresión de inquietud por el moreno Edson Dos Santos. Fue en el primer tiempo, cuando el dominio de Platense estaba claramente definido.

La Responsabilidad Pesó en Forma de un Fútbol con Fricciones y sin Clase

En la cancha de Platense otro partido para el pronto olvido. Ni los dueños de casa ni los de Mataderos salieron en ningún momento de un plano de confusión. Fútbol jugado a topetazos, con hombres estrechándose en la fricción y quitando toda claridad a la acción. Mejor Platense en el primer tiempo. Superior Chicago en la etapa complementaria La igualdad, en consecuencia, era lo que correspondía. Hubiera sido mejor también un poco de fútbol para justificar una recaudación, que es record en lo que va de la temporada. Fue un empate que salía menos plata.

Platense 1 — N. Chicago 1

PLATENSE: Topini; Bechara y Murúa; Scuderi, Scardulla y Rojas; Borges, Carbone, Garro, Bazzo y Senes. Arquero suplente: Hurt. D. T.: Della Torre.

NUEVA CHICAGO: Gerónimo; Dos Santos y Sartirana; Zárate, Sierra y Volken; Cattáneo, Tambasco, Koroch, Noguera y Donato. Arquero suplente: Trebini. D. T.: Allegri.

Cancha: Platense. **Arbitro:** Solla.

Goles en el primer tiempo: A los 27' Garro (P).

Gol en el segundo tiempo: 15' Tambasco N.Ch.).

Recaudación: 771.110 pesos.

Triunfo parcial de Platense en el primer tiempo. Merecido por su mayor dominio de campo y por su más inteligente gestión ofensiva, basada en el trabajo de Garro, hábil en el manejo y oportunísimo en las aperturas, con las que abrió brechas en la defensa de Nueva Chicago.

Desde la iniciación de la lucha, Platense se lanzó a la ofensiva, haciendo sus hombres un gran derroche de energías. La primera intervención de Gerónimo se produjo al minuto, ante un tiro libre de Senés, poco peligroso por la distancia que recorrió la pelota hasta llegar al arco.

El juego se hizo nervioso y enredado. Ms claro Platense en la concepción, pero no en la medida necesaria como para aprovechar cumplidamente las defecciones que se apreciaban en la defensa del cuadro de Mataderos.

Sobre los 16 minutos, Borges, cuyo desempeño era muy atinado, se volcó sobre el área adversaria y cruzó un centro a la izquierda, que dejó a Senés en inmejorable posición. El puntero izquierdo, en su precipitación, adelantó la pelota, permitiendo el rechazo de Sartirana.

Nueva Chicago, dificultado en su posibilidad de avance por la seguridad del sexteto "calamar", recién pudo ensayar su primer tiro franco a los 19 minutos. Lo realizó Koroch, controlando bien Topini.

• El Gol

La mejor faena de Platense dio sus frutos a los 27 minutos. Sartirana cedió un corner, que fue ejecutado por Borges. Hubo un rechazo corto de Zárate, alcanzó Bazzo para ceder a Garro y éste encontró el gol servido al poder rematar desde apenas cuatro metros.

• Oportunidad Perdida

Después del gol, Nueva Chicago aceleró un poco su marcha y a los 37 minutos perdió una inmejorable oportunidad de empate. Sierra ejecutó un tiro libre en dirección a Tambasco, éste adelantó a Koroch que quedó solo frente al arco. Demoró inexplicablemente el remate y Topini pudo despojarlo.

Al finalizar el período, persistía la ventaja de Platense.

• Segundo Tiempo

Al iniciarse la segunda parte, pudo apreciarse la mejor disposición de Nueva Chicago, que corrigió algunos de sus anteriores errores defensivos, especialmente de marcación. Se hizo más estrecha la vigilancia sobre Carbone y Garro y eso tornó más dificultosos los movimientos de la avanzada "calamar".

A los 6 minutos, ante un centro de Cattáneo entró pujantemente Koroch, tocando y cuando tambaleaba el arco de Topini, pues parecía que éste no alcanzaba, surgió providencialmente Rojas para rechazar.

• El Empate

A los 15 minutos, Scardulla, lesionado, salió del campo, rumbo a los vestuarios. Y coincidiendo con su salida, se produjo el gol del empate. Ante una carga de Chicago por la derecha, Murúa, apremiado, envió al córner. Lo ejecutó Cattáneo a media altura, entró como una saeta Tambasco anticipándose a los defensores y con un frentazo neto hizo que la pelota traspusiera la línea por la izquierda de Topini.

Acicateado por la igualdad y aprovechando su superioridad numérica, Chicago se lanzó decididamente a la ofensiva, creando algunas situaciones de riesgo para el arco de Topini. Borges bajó para cubrir la plaza de Scardulla, que retornó al campo recién a los 20 minutos.

• Interrupciones

En la segunda mitad de la etapa, el partido se hizo enredado. Las continuas fricciones motivaron repetidas interrupciones. En los minutos finales, las acciones volvieron a equilibrarse. Platense, tras el reintegro de Scardulla volvió a hacerse notar en el campo, pero sus intentos ofensivos solo tuvieron fuerza por la parte de Borges y de allí que la valla de Gerónimo no atravesara por instantes de mayor apremio.

El empate final en un tanto debe considerarse justo, por cuanto correspnodió un período de definido dominio a cada uno de los equipos.

crónica

FIRME JUNTO AL PUEBLO

Año I — Buenos Aires, Sábado 13 de Junio de 1964 — Nº 314

PASAJE DEL PRIMER TIEMPO en el partido de Núñez. Koroch, desconectado de sus compañeros de ataque recibe en las inmediaciones del área calamar, pero sin mayores posibilidades. Finalmente, la pelota fue de Murúa para el fácil rechazo.

Hubo Desorden a la Orden

Empate de incuestionable justicia en Núñez, en un partido demasiado identificado, desgraciadamente, con este fútbol desordenado, nerviosamente tumultuoso que se está practicando como norma en la divisional B. Platense tuvo mayor dominio y mejores perspectivas en el primer tiempo. El cuadro "calamar" contó con dos hombres importantes en su avanzada: Garro y Carbone. Garro, sereno organizador, clarificó el panorama con aperturas oportunísimas, especialmente a la derecha, donde Borges pisaba con fuerza tierra enemiga. En Chicago, las fallas defensivas eran notorias. Había flojedad en la marca, especialmente en la ejercida sobre Garro. El brasileño Edson creaba pánico en su zona con sus salidas a la descampada, sin posibilidad de retorno, y en nueve oportunidades de cada diez quedaba abiertamente pagando. Platense hizo su gol cuando más lo merecía. Luego le faltó serenidad para dar lo que pudo ser la puntilla decisiva.

En la segunda parte, los de Mataderos mostraron otra fisonomía. Pusieron marca estrecha sobre Garro y Carbone y ya el quinteto de la casa transitó con menos comodidad las yardas adversarias. Consiguió Chicago el empate cuando se cumplía el cuarto de hora y Platense estaba con diez hombres, por lesión de Scardulla. Mientras éste estuvo en los vestuarios, los "calamares" se las vieron en figurillas, y por momentos se eclipsaron casi por completo. Con el retorno del eje medio volvió también el equilibrio, aunque hasta el final las mejores posibilidades siguieron correspondiendo a Chicago, que hizo lo suficiente en esta etapa como para que se le adjudique el pleno merecimiento del empate.

OLA PAVONE

Se Busca una Jirafa

Algún "tifosi" le arrebató el muñeco cabalístico, y así la conferencia de prensa resultó un aviso clasificado: "Jirafa perdida se busca". A esa reunión asistió mucha gente del ambiente y varios nuevaoleros de pro: Papá Tedesco y "Tajito" Ortega, entre ellos. También estuvieron Pinky y Lavié, aunque sin libreto de Moser.

2a. Sección

crónica

Buenos Aires, Sábado 13 de Junio de 1964

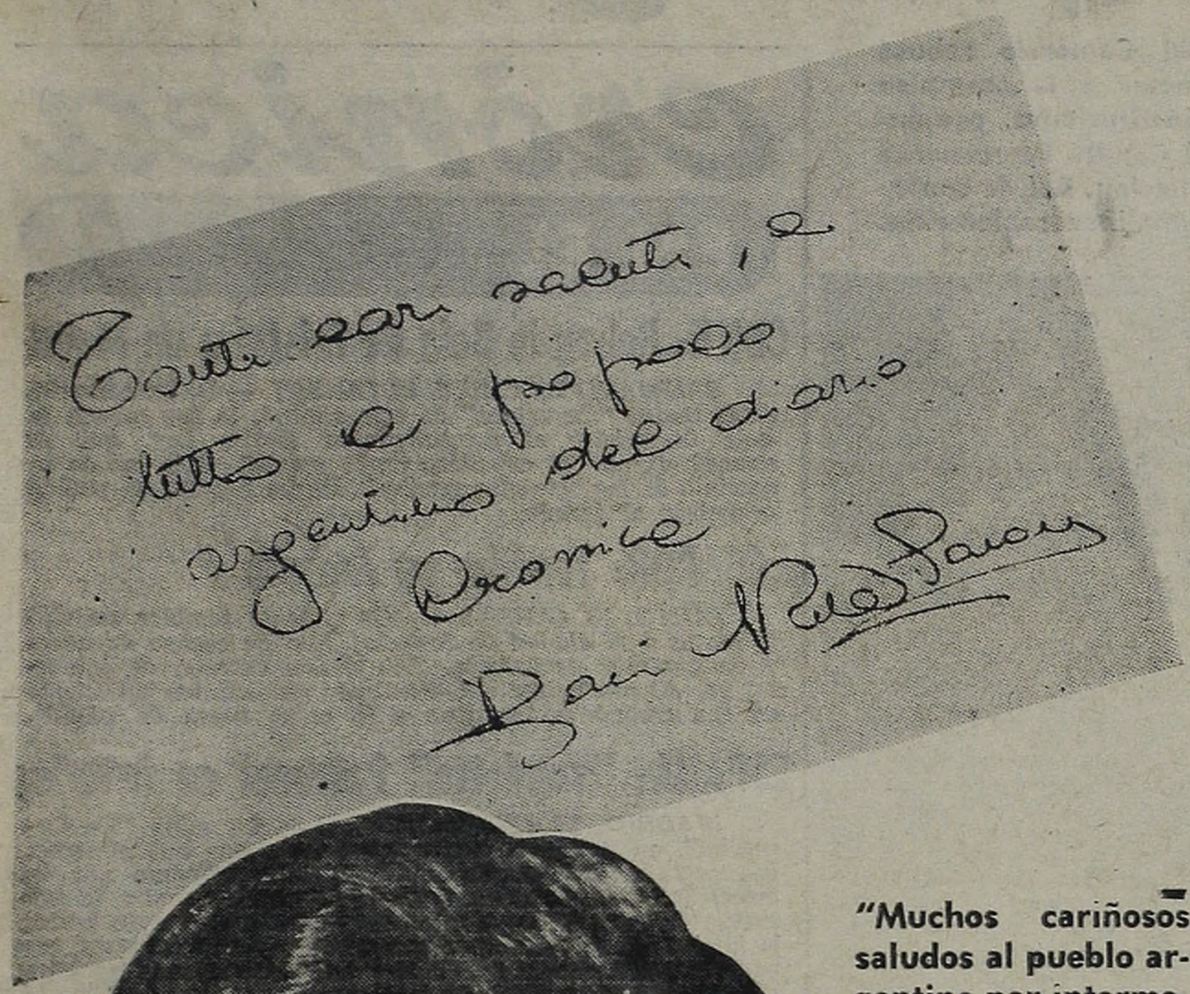

"Muchos cariñosos saludos al pueblo argentino por intermedio de CRONICA. Besos. Rita Pavone". Tal el autógrafo que la diminuta estrella italiana le dedicó — a través de nuestro diario— a sus miles de admiradores argentinos, que esperan ansiosos el debut de esta noche.

La conferencia de prensa más grande que se haya realizado en Buenos Aires, en muchos años, se efectuó anoche en los salones del Roof Garden del Alvear Palace Hotel, para presentar a Rita Pavone al periodismo y medio artístico argentino.

Anunciada para las 20 horas, la estrella hizo su entrada al salón pasadas las 21. Llegó vistiendo pantalón de franela negra y botas de caña alta de gamuza del mismo color. Camisa de hombre color ocre y tiradores... Se abrigaba con el tapado de piel que trajo en el viaje.

• Teddy Reno le hizo hacer demostraciones de una nueva danza, llamada "La Pavone", que la artista ha mostrado en los distintos países donde ha trabajado.

• El folklorista Eduardo Rodrigo le tenía que entregar a Rita un poncho. Como el poncho no aparecía tuvo que darle simbólicamente el suyo y luego cuando tardíamente llegó la criolla prenda, ir a hacer el cambio.

• Entre los primeros invitados que llegaron se encontraban Silvia Merlino y Emilio Comte, la juvenil pareja dio un saludo a Rita y partieron para el teatro. El único artista nacional que pudo hablar con la visita fue Darío Vittori, ya que su italiano es perfecto. María Concepción César, también presente, llevó a su hija, gran admiradora de la Pavone. Marta Moreno y Silvio Soldán, estuvieron al igual que Jorge Fontana, Juan D'Arienzo, Loló Prat, las extremadamente elegantes Alicia Duncan y Telma Carló; Lalo Fransen, Johny Tedesco, contando a quien lo quisiera escuchar la alegría de haber sido papá; el sorpresivamente repuesto Palito Ortega. Otro grupo elegante de la recepción fue el compuesto por Ante Garmaz y las sofisticadas modelos Dorys Bianchi y Marga Achával. Marty Cosens formaba grupo con Chico Novarro y señora y el cantante Horacio Molina departía con la actriz Alba Castillo. Pinky llegó después que Rita Pavone se había retirado acompañada por Polo Lavié. También estuvieron presentes Los Chalchaleros, el seriecito Leo Dan, el cantante Rolo Puente, a quien se señala como una nueva personalidad de la canción, y Oscar Sanders. En un rincón recibía felicitaciones por el Martín Fierro ganado, la coreógrafa Beatriz Ferrari, quien formaba grupo con una exclusiva Beba Bidart y con el modista Oscar Toledo. Luisito Becú llegó del brazo de Elena de Torres, mientras que la señora de Chouzas fue de las primeras en arribar con su nuevo pupilo Lino Montes. Delma Ricci, con un grabador a cuestas, oficiando de reportera para su programa radial, y muchas figuras más del mundillo se daban cita en esta reunión de bienvenida.

La señora María Pavone, madre de Rita, bien merece un párrafo aparte. No, no tiene nada fuera de lo cocomún, es una mamá, con todo lo mucho que esta palabra encierra. Es ella quien dice: "Nena, traé la llave de la habitación, que la guardo yo"; quizá: "Rita es mejor que lleves el tapado, si así sobre los hombros solamente!"; "No te olvides de las fotos para repartir... Bueno las llevo yo". Ella sabe guardar a su hija de la gente y del público, pues antes que la chiquilla famosa de multitudes en todo el mundo, para ella Rita Pavone es algo mucho más importante: es su hija.

La Jirafa

Cuando Rita Pavone llegó al Aeroparque desde Ezeiza, traía en la mano, la gran jirafa de paño lenci y un bolso con dinero y documentos personales. La multitud que la estaba aguardando en el Aeroparque era impresionante, como para asustar al más pintado. Pero la pequeña quizo cumplir con su público y en lugar de esperar o ir por otro lado, se atrevió a pasar en andas entre la multitud.

La tocan, la estrujan, la vitorean, le dicen y le piden cosas. Rita apreta la gran jirafa contra su cuerpo. Pero alguien tira, y tira muy fuerte, y la jirafa de paño lenci se ahoga entre ese mar de manos y cabezas que gritan y luego desaparece también el bolso, con dinero y papeles...

Llegan al hotel... Rita Pavone llora desconsoladamente; no le importa el bolso, quiere su preciosa jirafa. Su manager argentino corre y le compra otro muñeco parecido. Ella lo recibe y le da un beso con los ojos llenos de lágrimas. Pero pide su jirafa.

La bambina pecosa está muy triste porque perdió a su jirafa de paño lenci. Le encontraron una sustituta, pero no es lo mismo. A una chica no se la puede privar de su juguete predilecto. Y Rita Pavone es, antes que nada, una chica. No representa los 18 años que tiene. Por eso necesita que Teddy Reno la lleve de la mano. Y como una buena chica, necesita tener a su lado a mamá Pavone. Todo un mundo de oropel y de inexistencia, como es el brillo del triunfo, gira alrededor de Rita Pavone. En él, lo más humano es precisamente mamá Pavone, siempre atenta a su papel tesonero y cuidadoso de buena madre.

Un Pedido de Rita

Si usted, lector, sabe o por casualidad encontró una gran jirafa de paño lenci ayer cuando estuvo en el Aeroparque, sepa que Rita Pavone la espera, y quién le dice que si se la lleva hasta el Alvear Palace Hotel no pueda verla personalmente y hasta reciba el agradecimiento de esta niña grande que es la Pavone.

Teddy Manager

Teddy Reno, tan conocido del público argentino, está ocupando en el hotel Alvear las mismas habitaciones que tenía Neil Sedaka cuando recientemente nos visitó. Rita Pavone y su madre tienen las habitaciones contiguas. Reno sigue siendo el mismo muchacho de aspecto romántico que conociéramos aquí hace años, pero solo el aspecto, ya que actualmente es un gran financista dentro del mundo de los espectáculos, y fiel cicerone de su descubrimiento de trascendencia internacional, Rita Pavone. Recuérdese que la pequeña artista ha hecho cantar al mundo temas tan conocidos como: "El baile del ladrillo", "En la cima de la montaña", "Corazón", "El partido de fútbol", "Como tú no hay ninguno" y muchos más. Detalle interesante es el hecho que ha grabado sus sucesos en alemán, francés e inglés. Adelantamos que también lo hará en breve en español.

Revés en Ginebra Para los Países Postergados

GINEBRA, 13 (France Presse). — El grupo occidental de la Conferencia del Comercio rehusó tomar en consideración la propuesta de los países del tercer mundo de someter a la asamblea general de las Naciones Unidas las disposiciones esenciales del proyecto de instituciones, presentado por el secretario de la conferencia Dr. Prebiisch, a saber composición del Comité Permanente del Comercio, procedimiento de votación y procedimientos especiales de conciliación. Así, la conferencia sigue sumida en un atolladero, mientras que la clausura de ésta se aproxima inexorablemente.

• Consultas

Sin embargo continúan las consultas en el mayor secreto. Corren hoy a cargo del ministro británico de Comercio, Edward Heath, único ministro que se encuentra actualmente en Ginebra.

Los esfuerzos versan actualmente en lograr que los "moderados" del tercer mundo se sumen a puntos de vista aceptables por los occidentales. Se trata, pues de una gigantesca "partida de pocker". Pese al actual ambiente de crisis, podría ocurrir que se llegue a un acuerdo en "el último cuarto de hora", o sea en la madrugada de mañana o incluso al amacener de pasado mañana.

Sea lo que fuere, todos los representantes de los países del tercer mundo y de un gran número de países industrializados consideran que debe llegarse a un acuerdo sobre las instituciones, ya que de la existencia de un organismo internacional del comercio depende, de hecho, la solución de los demás problemas en suspenso.

Si este organismo permanente llega a nacer, podrán serle transmitidas todas las cuestiones pendientes. Si, en cambio, no se llega a dar a luz esta organización, solo quedaría una salida: anotar que la conferencia no logró los fines perseguidos, lo que es realmente inconcebible, tras doce semanas de trabajo.

Esta es la situación, hoy a mediodía, o sea a 60 horas de la clausura ineluctable de la conferencia.

• La ALALC

BOGOTA, 13. (France presse). — Una conferencia de cancilleres latinoamericanos recomendó el presidente del Banco Interamericano de Desarrollo, Felipe Herrera, destinada a revisar las bases de la estructura de la Alianza Latinoamericana del Libre Comercio, ALALC.

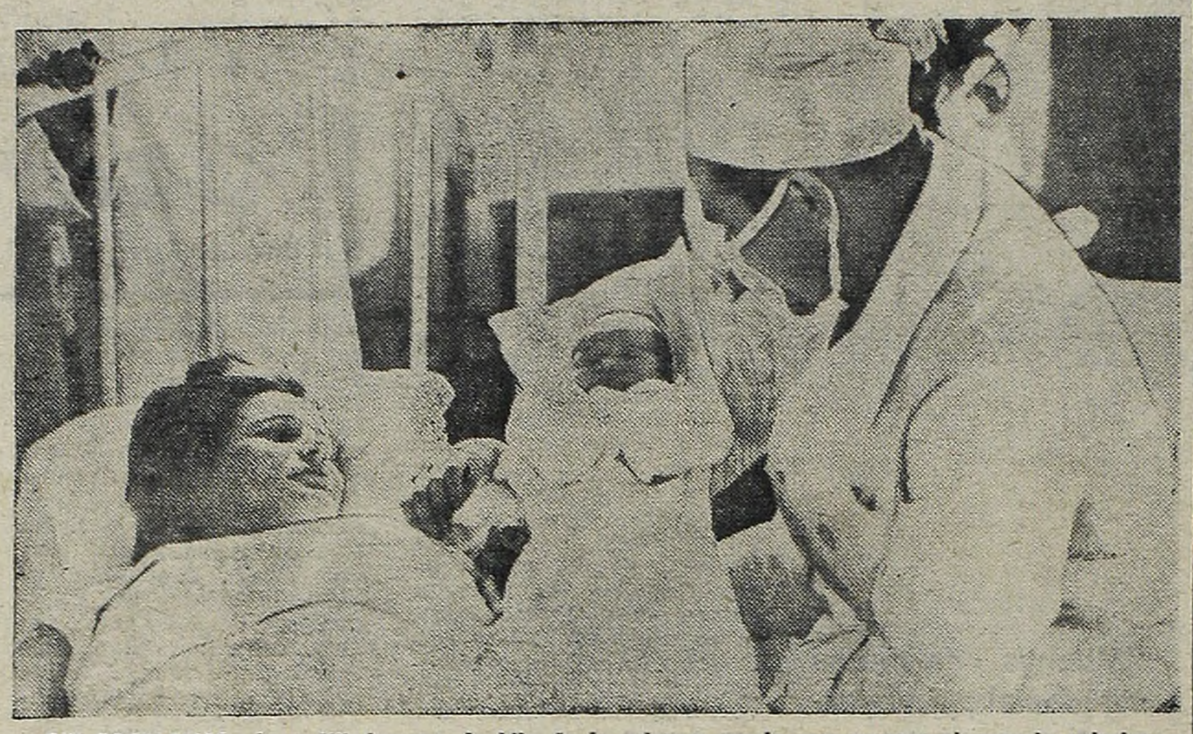

SIN PROBLEMAS. Lena Nikolayevna, la hija de la primera pareja que surcara el espacio exterior se encuentra bien al cumplir la primera semana de vida. La hija de Tereshkova y Nikolayev, los astronáutas rusos, es constantemente vigilada por médicos especialistas en Moscú. (Radiofoto del servicio permanente de Associated Press, exclusiva para CRONICA).

Llegó a Cuba un Grupo de 73 Norteamericanos. Un Desafío

LA HABANA, 13 (Associated Press). — El derrocamiento del gobierno de Estados Unidos es propugnado por cuatro estudiantes negros que forman parte de un grupo de 73 ciudadanos norteamericanos que, desafiando las rectricciones del Departamento de Estado, están visitando Cuba. Los cuatros estudiantes negros emitieron una declaración denunciando al "gobierno racista norteamericano". La declaración agrega que "comprendemos que el gobierno de Estados Unidos es la mayor farsa de la historia y tiene que ser destruido".

Otros seis de los 73 hombres, mujeres y menores de edad que llegaron ayer por la vía de Praga, Checoslovaquia, son negros.

Un obrero de 23 años de edad, llamado Ed Lemansky, se identificó a sí mismo como jefe del grupo y entregó la siguiente declaración: "Tenemos distintos motivos para venir a Cuba, pero estamos unidos en nuestra oposición a los esfuerzos de nuestro gobierno para impedir que los ciudadanos norteamericanos viajen a Cuba".

Los 73 viajeros burlaron las restricciones del Departamento de Estado obteniendo visas para Europa, volando a París, y luego a Praga para desde allí venir en avión a la Habana. Lemansky dijo proceden de varias regiones de los Estados Unidos y Puerto Rico.

Diecinueve Muertos en Tres Accidentes

ARGEL, 13 (France Presse). — Por lo menos cuatro personas resultaron muertas y otras nueve heridas en la colisión de dos trenes en Argelia Oriental. Por otra parte, informaciones procedentes de Kabul, Afganistán, señalan que nueve personas murieron y siete fueron heridas al producirse una explosión en una mina de carbón, temiéndose que otras personas hayan quedado atrapadas.

Otro accidente de importancia ocurrió en Bombay, donde al desplomarse el techo de una sala que se construía en el hospital Municipal, perecieron seis internados. Se desconoce el número de heridos.

INESPERADA SOLUCION HALLO ANOCHE LA CRISIS URUGUAYA

MONTEVIDEO, 13. (ANSA). — Sorpresivamente la mayoría del consejo nacional de gobierno aprobó anoche una reestructuración ministerial, solucionando así la crisis política que venía arrastrando desde hace aproximadamente tres semanas.

• Entendimiento

Las consultas políticas entre los diversos sectores del partido Nacional alcanzaron ayer su punto más álgido y al fino de a medianoche, después de un debate que se prolongó por espacio de siete horas, se logró un entendimiento entre los consejeros de la mayoría para la formación del nuevo gabinete. Este quedaría integrado de la siguiente manera: senador Adolfo Tejera, minstiro del Interior; senador Rodríguez Camusso, ministro de Salud Pública, y senador Francisco Mario Ubillos, titular de la cartera de Industrias y Trabajo. Además, se confirmó la permanencia en la dirección de sus respectivos ministerior, del profesor Juan E. Pivel Devoto (Instrucción Pública), Wilson Ferreira Aldunate (Ganadería y Agricultura), Alejandro Zorrilla de San Martín (Relaciones Exteriores), y del ingeniero Vejo Rodríguez (ministro de Obras Públicas).

• La Votación

A estos siete ministerior, deben agregarse los dos que ya habían sdo ciubiertos, es decir, el de Defensa, a cargo del general Pablo Moratoro, yi el de Hacienda, para el cual fue desgnadio el Dr. Daniel H. Martins.

La nueva fórmula ministerial obtuvo cinco votos favorables sobre los seis consejeros de la mayoría de gobierno y tendrá aprobación definitiva el próximo martes en la sesión que celebrará el consejo nacional en pleno.

EDICTOS

El Juzgado en lo Civil Nº 21, Secretaría Nº 41, cita y emplaza por treinta días a herederos y acreedores de EDUARDO PADIN. Publíquese por diez días. — Buenos Aires, 1º de junio de 1964. — Jorge Chiocca, Secretario. 12|6|64 V. 22|6|64.

Nicolás A. Pelleriti

Juzgado en lo Comercial Nº 9, Secretaría Nº 17 comunica por tres días en el juicio "AUTOMOTORES POMPEYA SA. c/JUAN BAUTISTA CORONEL, s/Ej. Prend." que el martillero Nicolás A. Pelleriti rematará en Centenera 2902, donde se exhibe, en el estado en que se encuentra y que será entregado una vez aprobada la subasta, el 23 de junio a las 10 hs., un camión marca "Ford", tipo F-600, mod. año 1957, motor Nº F64U7BAX-11542, patente Nº 740.563, año 1963, prov. Bs. As., destinado al uso particular. — Base: $ 172.000.— Seña: 50 %. Comisión: 10 %. — Buenos Aires, junio 9 de 1964. — Dr. Carlus Juan Newmann, Secretario. 1. 12|6|64 V. 14|6|64.

Aviso al Comercio

Se hace saber por cinco días que el señor Jorge Osvaldo Varela, con domicilio en esta Capital, calle Patrón 6187|89, vende a los señores Martín Gladas y Alberto José Rodríguez, con domicilio en esta Capital calle Euclides 4980, el negocio de su propiedad ubicado en esta Capital, calle Patrón 6187-89, que se dedica a Flambrería. Intervienen los profesionales Roberto A. Sicinolfi y Avelino E. Basualdo, con domicilio en esta Capital, calle Solís 215, 5º piso, ante quienes deberán formularse las oposiciones.

crónica EN EL MUNDO

CHILE: Roban la Bola de Cristal a un Mago

SANTIAGO DE CHILE, 13 (ANSA). — De su camarín, en el teatro "Cervantes" de esta capital, le fue robada la bola de cristal al prestidigitador Harba Lay, que se anuncia como "El caballero de la magia". A pesar de su dominio de las "ciencias ocultas", Harba Lay no ha podido descubrir al ladrón.

ECUADOR: Temblor en Ambato

QUITO, 13 (ANSA). — Un violento temblor sacudió el jueves a la ciudad de Ambato. Fue de escasa duración y de carácter oscilatorio. Los daños carecen de importancia. Al producirse el movimiento sísmico, los habitantes de esa ciudad se lanzaron a la calle, presa de pánico.

ESPAÑA: "Vendetta" Patronal en Asturias

MADRID, 13 (France Presse). — La mina "La Camocha", en Asturias, que emplea unos dos mil mineros, fue cerrada hoy hasta el 20 de julio próximo por la dirección de la empresa, a título de sanción contra la negativa de los mineros a reanudar el trabajo. Por lo tanto, la huelga de Asturias, que dura desde hace dos meses, no podrá terminar antes del 20 de julio. Unos seis mil mineros siguen afectados por esta huelga.

BRASIL: Nueva Lista de Depuraciones

RIO DE JANEIRO, 13 (France Presse). — Una nueva lista de depuración, que podría contar hasta trescientos nombres, es esperada de un momento a otro en Río de Janeiro. El Consejo Superior de Seguridad Nacional se reunió anoche en el palacio de Laranieiras, de Río, bajo la presidencia del mariscal Castelo Branco con tal fin, esperándose su resolución de un momento a otro.

ALEMANIA: Una Nave Atómica

BONN, 13 (ANSA). — Hoy a mediodía fue botada en los astilleros de Kiel la primera nave atómica alemana, que es también la primera construida en Europa. La marina mercante alemana cuenta ahora con una nueva y modernísima unidad que, aunque destinada al transporte de minerales, servirá para experimentar los transportes marítimos con propulsión nuclear.

Cañones Comunistas Apuntan a China Roja

BELGRADO, 13 (ANSA). — En fuentes diplomáticas de Europa oriental se señala que la conferencia en el vértice de los partidos comunistas para la "excomunión" oficial del partido Comunista chino tendrá lugar en el mes de noviembre próximo.

Santo Domingo Acusa a Agentes Castristas

NUEVA YORK, 13 (Associated Press). — El sabotaje de los polvorines del campamento 27 de Febrero, en Santo Domingo, es el reflejo del intento de los Castro-comunistas de reproducir el 26 de julio de Castro, para la creación de una segunda Cuba en América", declaró el triunviro Manuel Tavares Espaillat, que está en Nueva York, debido a la operación de un hijo suyo, agregó que el triunvirato, del cual es el miembro más antiguo, tenía conocimiento por anticipado de que "los Castro-comunistas preparaban un acto espectacular en los alrededores del 14 de junio, que es su fecha simbólica, como un esfuerzo desesperado para no desaparecer ante el aumento del repudio popular a sus métodos terroristas para sembrar la anarquía y evitar la asombrosa recuperación económica, cívica y política que está experimentando la República Dominicana".

• Numerosas Víctimas

SANTO DOMINGO, 13 (Associated Press). — El gobierno culpa a saboteadores civiles por la explosión de un arsenal, que causó la muerte a nueve personas y heridas a 111, pero la identidad de los saboteadores y el motivo exacto de su acción permanecía hoy en el Ministerio.

Ocho soldados y un bombero perecieron en la seria de explosiones y otros tres soldados y dos bomberos, han desaparecido, según se anunció oficialmente.

Una fuente oficial bien informada dijo que las autoridades capturaron a tres civiles, a uno de ellos en los terrenos de la Universidad de Santo Domingo. Agregó que los detenidos se vistieron con uniformes del ejército, para penetrar en el campamento militar.

Dos violentas explosiones ocurridas con intervalo de media hora, destruyeron tres edificios de concreto, de una sola planta, donde se guardaban municiones de fabricación norteamericana. En más de tres kilómetros a la redonda, las explosiones destrozaron ventanas en la ciudad.

Podría Quedar Totalmente Paralizada la Industria del Aceite en Toda la República

PARANA, 13 (De nuestro corresponsal). — Se encuentran en esta ciudad los señores Estanislao Rosales y Juan Carlos Almara, directivos de la Federación de Obreros y Empleados de la Industria Aceitera y Afines de la República Argentina.

Los nombrados se entrevistaron con el gobernador de la provincia, doctor Carlos Contín, a quien suministraron referencias sobre la gravedad de la situación por la que atraviesa la industria aceitera linera.

Este estado de cosas —manifestaron los directivos mencionados— puede derivar en una inmediata paralización total de la industria si no se modifica el artículo del decreto-ley del Poder Ejecutivo que fijó el precio sostén del lino en 24 pesos.

También trataron con el mandatario entrerriano la situación de las fábricas Barón Hnos, de Chajarí, y Aceitera del Litoral, de Concepción del Uruguay. Por otra parte, entablaron contactos con dirigentes gremiales locales. A fin de hallar una solución al crítico problema planteado.

El Lunes, Fecha Clave Para el Plan de Lucha

En los medios gremiales, sé cree que el lunes ha de ser una fecha decisiva para el Plan de Lucha de la CGT. En efecto, el Consejo Directivo ha convocado para pasado mañana a dos cuerpos clave en la conducción sindical: el Comité Central Confederal, máximo organismo deliberativo y resolutivo, y el plenario de delegaciones regionales que orienta la labor de las entidades sindicales en el interior.

En esas reuniones se recogerán los elementos de juicio procedentes de la gestión que se encuentra realizando el cardenal Caggiano ante el doctor Illia y de allí surgirá la posición final del movimiento obrero argentino. El plenario de delegaciones regionales ha sido citado para las 11, en tanto que el comité confederal se reunirá a las 15.30.

Además de considerarse las situaciones emergentes de la aplicación del Plan de Lucha, serán presentados a los cuerpos los miembros del consejo directivo que reemplazarían eventualmente a los actuales titulares de llegar a producirse la detención de éstos, como consecuencia de las acciones judiciales.

Entretanto, subsiste la tensión y la vigencia del Plan de Lucha preocupa seriamente a las autoridades, tanto por lo que su aplicación representa como por las proyecciones de los hechos que puedan producirse como consecuencia de esa misma aplicación. Los ministros del Interior y de Trabajo, que debían viajar hoy a Córdoba (el doctor Palmero) y a Ginebra (el doctor Sola) resolvieron aplazarlos para seguir buscando una salida que permita a la CGT levantar las medidas de fuerza.

Esa salida es la solución pedida por el cardenal Caggiano, quien volvió a recalcarla ayer en la entrevista con el ministro del Interior, pero que todavía no le fue entregada por el gobierno.

• Un Absurdo

MAR DEL PLATA, 13 (De nuestro corresponsal). — Habrían sido adoptadas medidas especiales en el Casino de Mar del Plata ante la versión que decía que era posible que el mismo fuese ocupado en cumplimiento del Plan de Lucha

• Indagatoria

Para el lunes postergóse la indagatoria ante el juzgado federal del Dr. Leopoldo Isaurralde, del secretario de prensa y el prosecretario general de la CGT, señores Luis Angeleri y Jorge Elías, en la causa seguida por el Art. 10, inciso E), de la resolución 1|64, de esa misma secretaría de Estado".

Observa al respecto que la resolución 153|64 "viola la norma" citada de la resolución |61|64, que solo autoriza ese traslado automático de precios por mayores erogaciones "que sean consecuencia de convenios colectivos de trabajo", lo cual no es el caso presente, pues ese aumento del 20 por ciento, "no fue pactado en ningún momento ni fue la consecuencia de ninguna tratativa", tratándose de incremento unilateralmente dispuesto. Añade la nota que "tampoco se otorgó ese aumento en forma efectiva y que sobre dos mil establecimientos industriales en todo el país, no deben pasar de 100 aquéllos que han incrementado los salarios con ese porcentaje" "que el resto no lo ha dado y no existen posibilidades jurídicas de hacerlo exigible, por no estar intrumentado en un convenio colectivo".

Piden Textiles que se Derogue una Resolución

La Asociación Obrera Textil dio a conocer el texto de una extensa nota remitida a distintos organismos. Hace referencia la entidad sindical a la resolución 153|64, de la Secretaría de Comercio "por la cual se autoriza a los industriales, el traslado automático a los precios de las mayores erogaciones que sean consecuencia de la aplicación de un supuesto aumento del 20 por ciento sobre los salarios de los trabajadores de la actividad", fundada "en lo dispuesto por el Art. 10, inciso E), de la resolución 1|64, de esa misma secretaría de Estado".

Habla Dimase Sobre Estructura Sindical

El lunes próximo iniciará el Centro Argentino por la Libertad de la Cultura un ciclo de disertaciones en torno a la situación del movimiento obrero en la Argentina. Abrirá las disertaciones el prestigioso periodista Leonardo Dimase, quien hablará sobre el tema: "La estructura sindical argentina". El acto tendrá lugar en Montevideo 666, a las 18.30.

PREPARAN UNA MARCHA OBRERA SOBRE TUCUMAN

TUCUMAN, 13 (De nuestro corresponsal). — Encuéntrase de regreso en esta ciudad la delegación gremial que participa en la paritaria nacional que discute el convenio para la industria azucarera del país.

El lunes a las 10 se efectuará un plenario de secretarios generales en el que se adoptarán las medidas tendientes a paralizar la zafra en los ingenios que han comenzado la molienda y a impedir que se inicie en los restantes establecimientos. Este criterio prevalecerá hasta que el P. E. no modifique el actual régimen azucarero e incluya en el mismo las demandas de la Unión Cañeros Independientes y de la FOTIA. Las pretensiones de ambas entidades pueden concretarse en el punto único siguiente: precio sostén para la materia prima y garantías para la suscripción del convenio colectivo que discute.

El mismo día, lunes, en horas de la tarde, FOTIA y UCI realizarán una conferencia de prensa a las 18 horas, ocasión en que fundamentarán la primera de las entidades lo dispuesto por el plenario y la segunda su negativa a entregar materia prima.

Se anunciaron asimismo actos que se cumplirán en el curso de la semana entrante en proximidades a los ingenios azucareros y concentraciones en las ciudades de Monteros, Aguilarez, Famaillá, que se efectuará durante la última semana del mes en curso.

También se programa una marcha de obreros azucareros desde éstas cuidades hasta la capital de Tucumán con permanencia en la misma entre los días 1º y 9 de Julio a la que asistirán alrededor de 25.000 trabajadores azucareros.

crónica GREMIAL

• Marítimos

La bolsa de trabajo marítimo para marinería y maestranza hizo saber que desde la iniciación de su funcionamiento, el día 2 del corriente, a la fecha, se han reinscripto 1054 aspirantes a empleos diferenciados: 241 por cámara, 356 por cubierta, 344 por máquinas y 153 por cocina, por lo que el consejo de dirección del organismo resolvió cerrar la reinscripción general el lunes próximo.

• Telegrafistas

Representantes de la Asociación Argentina de Telegrafistas, Radiotelegrafistas y Afines, acompañados por el diputado nacional Carlos Alberto Calvo, entrevistaron al ministro de Trabajo y Seguridad Social. En el curso de la reunión, los visitantes solicitaron al doctor Fernando Solá que urja la constitución del tribunal electoral, a los efectos de que se den las condiciones para la normalización y entrega de la sede del sindicato a las autoridades elegidas en las elecciones del 11 de diciembre próximo

• Periodistas

Culminaron las tratativas entre el Sindicato de Prensa y la Asociación de Editores de Revistas para concretar los aumentos de rubros adicionales vinculados con la firma del último convenio laboral del gremio. La Asociación de referencia aceptó aumentar en un 35 % el valor de los vales de comida y las bonificaciones por antigüedad, mientras que el monto sobre salario familiar continuará tratándose.

Problemas de la Industria del Vidrio

LA PLATA, 13 (De nuestro corresponsal). — Empresarios y obreros de la industria del vidrio formularon un reclamo conjunto al gobernador de la provincia, para que se ponga coto a las violaciones que se vienen registrando en ciertas actividades patronales de la industria, tanto en el plano fiscal, laboral, impositivo, como en otros órdenes que competen al ámbito comunal y provincial.

La solicitud le fue presentada al Dr. Marini por representantes de la Cámara Gremial de Fabricantes de Vidrio, encabezada por el señor Juan Bianchetti y del Sindicato de Trabajadores de esa industria, presididos por el señor Antonio Aguirre, que lo entrevistaron en la fecha.

Expresaron los visitantes al gobernador que deberá ser intensificado el contralor de las fábricas clandestinas, especialmente en las zonas de Lanús y Avellaneda.

SOLICITADA

Confederación General del Trabajo

El Consejo Directivo de la C.G.T. Convoca al Comité Central Confederal Para el Día Lunes 15 de Junio de 1964, a las 15.30 horas, en Azopardo 802

ORDEN DEL DIA:

1º — INFORME DEL C. DIRECTIVO PARA LA APLICACION DE LA SEGUNDA ETAPA DEL PLAN DE LUCHA.

2º — PRESENTACION DEL NUEVO CONSEJO DIRECTIVO DE LA C.G.T. Y DEMAS CUERPOS ORGANICOS, QUE ENTRARAN EN FUNCION EN CASO DE DETENCION DEL C. DIRECTIVO TITULAR, COMO CONSECUENCIA DEL PLAN DE LUCHA.

Busca la Policía a un Abogado con Alma de Estafador

La sección Defraudaciones y Estafas de Investigaciones, está actuando con motivo de denuncias formuladas contra un abogado, que recibió diversas sumas de distintos ahorristas, tras lo cual desapareció sin dejar rastro.

El primer denunciante fue el doctor Héctor Nicolás Canale, que tiene su estudio en la calle San José 334, piso primero. Dijo que su socio, doctor Marcos Acosta, cobró honorarios de distintos juicios sin entregarle su parte; y, además, recibió dinero de numerosos inversores, tras lo cual desapareció.

Agregó que, según ha averiguado, el 18 de abril último abandonó el país, viajando al Perú. Se siguen las indagaciones para dejar debidamente aclaradas las actividades del acusado y se pidió a la policía del país vecino la detención del prófugo.

ASALTOS

• Roban 35.000 Pesos

Está actuando la comisaría de la sección 37ª a raíz de la denuncia formulada por José Mancini, argentino, de 47 años, dueño del comercio de compraventa de automotores instalado en la calle Congreso 2956. Dijo que, en momentos que se hallaba solo en el local, entraron tres hombres jóvenes que lo amenazaron con armas de fuego y lo despojaron de 35.000 pesos. Luego huyeron, supone que en un automóvil.

• Atraco Espectacular

Dos individuos que empuñaban armas de fuego entraron al comercio de automotores de la calle Rivadavia 10614. Amenazaron al dueño, Vicente Roberto Faillace, argentino, de 37 años, a quien despojaron de 55.000 pesos. Estaban allí otras siete personas, a las que despojaron de 10.000 pesos y alhajas, y después dejaron a todos encerrados en un baño.

• Con Ametralladora

En la comisaría 29ª denunció Oscar Domingo Olivera, argentino, de 39 años, que tres individuos, uno de los cuales empuñaba una ametralladora, lo asaltaron en su comercio de carnicería de la calle Nicasio Oroño 2469 y le robaron $ 6.000. Huyeron después en una camioneta.

• Crédito Artigas

Francisco Maseo, argentino, de 40 años, gerente de Crédito Artigas, instalado en Cockrane 2533, denunció que tres hombres jóvenes, tras amenazarlo a él y a las empleadas Margarita Nieves y Cecilia Pérez, robaron 70.910 pesos y alhajas que valen 15.000.

Una Viuda Corruptora Sometía a Turbia Vida a su Propia Sobrinita

Personal de la comisaría 1ª de Matanza, tuvo conocimiento de que, en una casa ubicada en la ruta 3, a la altura del kilómetro 32, una niña de 12 años era obligada a ejercer un comercio infamante. Allanada la casa detuvieron a María Esther Simoni, argentina, de 33 años, viuda.

La menor a quien explotaba, que como hemos dicho solo cuenta 12 años, era sobrina de la acusada, y refirió cómo ésta, mediante castigos y amenazas de muerte, la había iniciado en esas actividades, de las que se beneficiaba exclusivamente María Esther, ya que la chica carecía de ropa y estaba mal alimentada.

La acusada quedó a disposición del juez del crimen, doctor Ozafrain, y la niña fue alojada en la seccional hasta que el juez de menores disponga su internación en algún establecimiento adecuado.

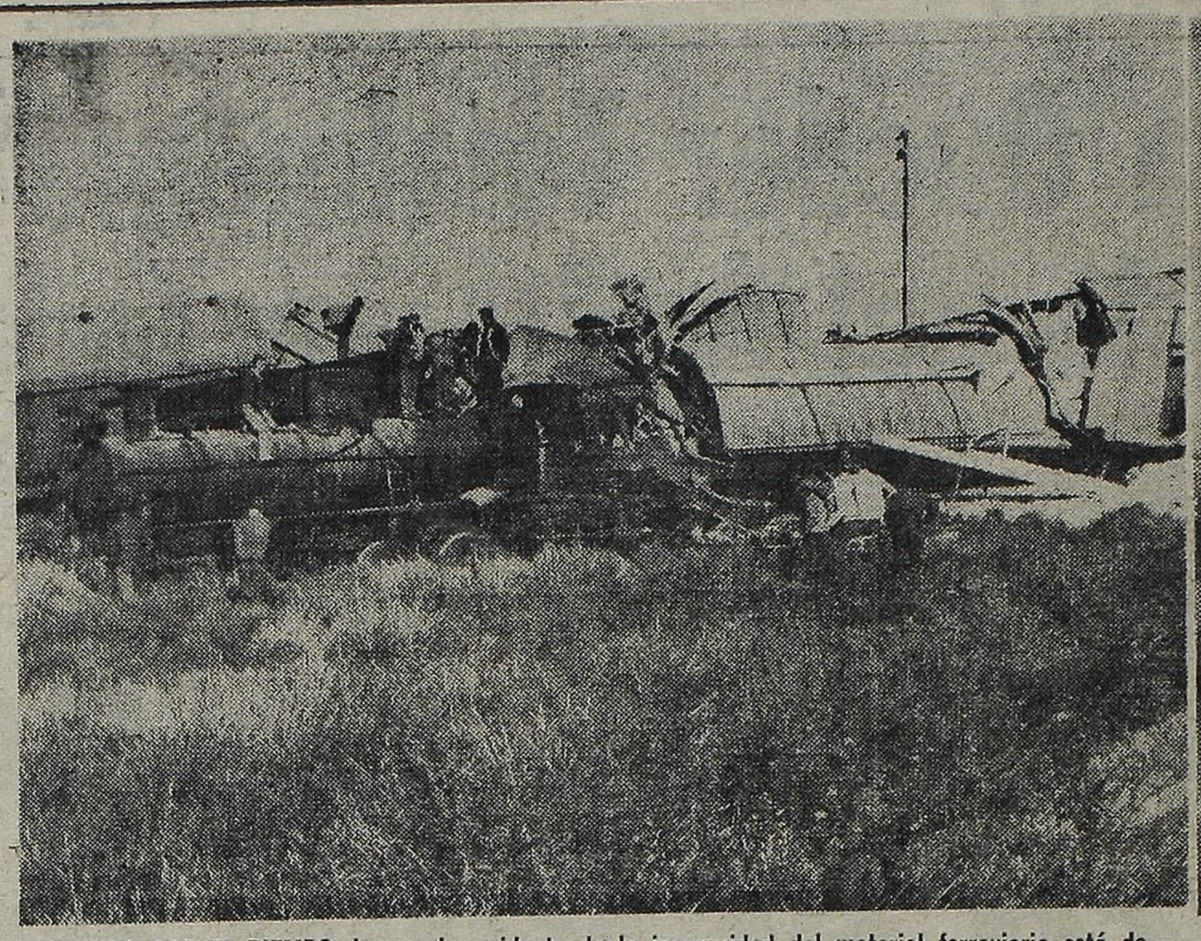

VENCIDO POR EL TIEMPO. La prueba evidente de la inseguridad del material ferroviario está dada por el grabado. El tren de carga fue el más afectado en el accidente de hoy en Monte, provincia de Buenos Aires, que resultó de fatales consecuencias para el maquinista del convoy.

FATAL ACCIDENTE. En las ... a un camión de grandes dim... descarriló. El maquinista falle...

Penoso Accident... Paso a Nivel de...

Un luctuoso accidente se registró este mediodía a la altura del kilómetro 99 de la ruta 3 —vías del Ferrocarril Provincial— y cercano a la localidad bonaerense de Monte. De resultas del mismo, perdió la vida el maquinista de la locomotora, resultando con serias heridas el foguista de la misma.

En efecto, a la hora mencionada transitaba por el lugar citado un camión de grandes proporciones, quien al atravesar un paso a nivel de las vías del ferrocarril, que desde hace años no funcionaba, fue arrollado por una máquina que en esos momentos arrastraba a numerosos vagones de carga. A causa del violento impacto, tres vagones saltaron de las vías, por lo que hasta el momento el tráfico —que es esporádico— se había paralizado.

A raíz del fuerte im... nista de la locomo... instantáneamente, ... acompañante —el fog... ser trasladado urge... más cercano para... siendo su estado ... Mientras tanto, el ... arrollado, al ver la ... logró arrojarse al ... contusiones y los ... mendo susto recibi...

• El Auxilio

No bien se tuvo ... cidente, se hizo ... una delegación de ... cial más cercano, ... oficial principal ... auxilios necesarios.

crónica POLICIAL

Al Parecer son Policías los Ladrones del Banco Cordobés

CORDOBA, 13 (De nuestro corresponsal). — Están bien encaminadas las pesquisas para aclarar el atraco a la sucursal del Banco de Córdoba ocurrido en Obispo Trejo, acerca del cual informamos ampliamente en ediciones anteriores.

• Rueda de Presos

Dos de los autores del atraco, vestían uniformes de la policía, lo que hizo suponer que, como ocurrió en el atraco a otra sucursal bancaria ocurrida hace algún tiempo en Pajas Blancas, entre los responsables había funcionarios de policía. Fue así como procedieron al arresto de Dermidio Mayorga, ex policía de la provincia, quien no pudo explicar los motivos de su presencia en la localidad y habría sido reconocido en rueda de presos.

También ha sido localizado un automóvil, chapa 2635 de la Capital de la Provincia, que estuvo en Obispo Trejo la noche del robo. Su propietario, Orlando Fidel Montes, fue llamado a prestar declaración. Dijo que el coche, la noche que se consumó el atraco, estaba a cargo de su socio, quien afirmó que había concertado un viaje a La Falda. Este no regresó ni apareció por su domicilio, por lo que es buscado empeñosamente. Pese a la reserva que guardan los encargados de la pesquisa, trascendió que están buscando a un policía que habría participado en el robo.

Por Jugar con una Escopeta, un Menor Mató a su Amiguito

LA PLATA (De nuestro corresponsal). — Un dramático suceso ocurrido en una finca ubicada en el cuartel primero de Saladillo, Hugo Romón Domínguez, de 8 años, jugaba con una escopeta de su padre, que encontró en una de las habitaciones.

En esas circunstancias hizo funcionar inadvertidamente el percutor y se produjo un disparo. Las municiones alcanzaron a Rubén Darío Gugliemucci, de dos años, que estaba en la misma pieza. La víctima murió en forma instantánea.

LOS DETENIDOS, Saúl Kolonsky y Antonio Semaan y los as... Garabeian, que cometieron ...

Saqueando Juntaron 2...

Personal de la sección Robos y Hurtos de Investigaciones ha logrado poner en claro una serie de importantes robos ocurridos en distintas zonas de la ciudad. Los delincuentes disponían de varias camionetas pick-up, que estaban pintadas de color verde. Asaltaban a camioneros en lugares poco transitados y después se llevaban los vehículos, que abandonaban una vez descargado el botín.

• Los Detenidos

Tras múltiples indagaciones fueron detenidos Antonio Sfmann, libanés, de 39 años, casado, comerciante y Saúl Kolonski, de 27 años, casado, que resultaron ser los más beneficiados por esos robos. Kolonski había alquilado un galpón en la calle Díaz Vélez 1759 de Lomas del Mirador, lugar donde guardaban las mercaderías que eran robadas por los pistoleros Alejandro Shaban, Roberto Speranza y Juan Carlos Garabedian, quienes disponían de un duplicado de la llave del depósito, de... de cada asalto, ... vender después ... ducidores".

• Muchos ...

Entre los de... metidos por ... Zorzoli, al que ... mercaderías ... firma Ventas ... mercaderías q... Mario, por 1... por 700.000; C... Juan Grimbat... por 500.000 y ... Hay además ... se recuperaro... varios millone... sa de los 25 m...

El detenido ... una cantina ...

REYES & ANDRINO

LAVALLE 1459 - BS. AS. - TEL. 46-3366

BARRIO EL FARO

8 CUADRAS ESTACION

400 MTS. DE LA RUTA 8

Entre José C. Paz e Ing. Maschwitz

DEL VISO F.C.N.B.

PRECIO FIJO DESDE $ 350. POR MES

SEÑA 4 CUOTAS

MAÑANA A LAS 15 HORAS ALLI

BARRIO EL FARO: 303 LOTES; con luz eléctrica, próximos a variados comercios, industrias, colegios; 800 mts. de est. Del Viso, FCNGB.; con 52 trenes diarios a est. Retiro; 400 mts Ruta 8 (Km. 45); 1.000 mts. Ruta Panamericana (en construc. adelantada); 500 mts. Ruta 2014 (pavimentada); colectivos 7, 141 y 203, próx. a los lotes. Venta particular en 140 meses, sin interés. Seña: 4 cuotas. Micros gratis a las 14 hs. de: Plaza Once; Puente Saavedra, Avda. Gral. Paz y Constituyentes. Estaciones: Munro, Villa Adelina, Boulogne, San Martín, J. L. Suárez. Pida planos e informes en nuestras oficinas centrales y sucursales: Villa Adelina, Boulogne y Del Viso (P. A. 48-2-64). Reyes & Andrino.

anías de Monte un carguero del Ferrocarril Provincial embistió iones. La vieja locomotora a vapor no resistió el encontronazo y ó en el acto, siendo el foguista internado en gravísimo estado.

te en un e Monte

mpacto, el maquiora perdió la vida mientras que su foguista— tuvo que emente al hospital as primeras curas, suma gravedad. chofer del camión roximidad del tren, vimiento, sufriendo momentos del tre-

nocimiento del acsente en el lugar destacamento poli- a las órdenes del dillo prestaron los que pese a sus denodados esfuerzos no consiguieron retirar de los escombros y hierros retorcidos los restos del maquinista de la locomotora, cuyos datos de filiación, al igual que los del foguista, se desconocen hasta el momento.

• El Camionero

Por su parte, el camionero manifestó a las autoridades policiales, en relación al hecho acaecido, que diariamente transitaba por el lugar, convencido de que esas vías —de trocha angosta— se hallaban clausuradas. No obstante, se nos informó que hace muy poco tiempo ese ramal había sido habilitado por las autoridades del Ferrocarril Provincial, y se cumplieron servicios de carga entre la localidad bonaerense de Olavarría con la ciudad de La Plata.

antes prófugos, Alejandro Sflann, Roberto Speranza y Juan Carlos os por 25.000.000 de pesos.

Camiones 25 Millones

onde dejaban el botín después . Sfmann era el encargado de s las mercaderías a otros "re-

Damnificados

amnificados por los robos costa banda se hallan Arturo e robaron en Villa Sarmiento or valor de 3.500.000 pesos; la Alsina, a la que despojaron de ue valen 1.200.000 pesos; casa 700.000; Haifbal de Infumark, onfecciones Pavin, por 1.300.000; an, por 1.200.000; Casa Roca, Casa Roperia por 1.300.000. muchos otros damnificados y n mercaderías por valor de s. El total de lo sustraído millones.

Sfmann es propietario de frecuentada por maleantes.

BUSCA LA POLICIA A 8 DESAPARECIDOS

Por la orden del día de hoy, se recomendó el paradero de estas personas:

Lucio Barco Ducha, español, de 75 años; Agnes Banffy de Bartha, húngara de 51 años y sus hijos Catalina y András, de 12 y 11 años; Andrés Caamaño Mayo, venezolano, de 30 años; Atilio Mario Cameli, argentino, de 24; María Elena Esteiro, argentina, de 17 años; Roque Figueredo, argentino, de 15 años.

SABADO A LA NOCHE, CINE... Y TEATRO

Estos son los títulos de los espectáculos que ocupan las pantallas y escenarios porteños en el nuevo fin de semana:

En Cine

DRAMA: "La sentencia", con Hugo del Carril, Virginia Lago y Emilio Alfaro (Gran Rex); **"Los que ofenden al sexo"**, con Mathias Wiemann y Eva Kotthaus (Sarmiento); **"El cardenal"**, con Tom Tryon (Princesa); **"Moral 64"**, con Nadja Tiller y Mario Adorf (Luxor); **"Los vencedores"**, con Georges Peppard, Jeanne Moreau y Melina Mercouri (Opera y Metro); **"Los evadidos"**, con Jorge Salcedo, Tita Merello y Ubaldo Martínez (París y Gran Victoria); **"Los paraguas de Cherburgo"**, con Catherine Deneuve y Anne Vernon (Paramount y Libertador); y **"Monte de Venus"**, con Marisa Mell (Renacimiento).

POLICIAL "Balada para un canalla", con Laurent Terzieff e Hildegarde Kneff (Monumental).

COMEDIA: "Débil por el sexo débil", con Juliet Mills y Donald Sinden (Premier); **"Monsieur Cognac"**, con Tony Curtis y Christine Kauffmann (Ocean y Grand Splendid); **"La guerra de los huevos"**, con Dirch Passer y Ovoe Sprogoe (Iguazú), y **"Ayer, hoy y mañana"**, con Marcello Mastroiani y Sofía Loren (Callao y Broadway).

COMEDIA HUMORISTICA: "El gordo Villanueva", con Jorge Porcel y Julia Sandoval (Hindú); **"El profesor Voligoma"**, con Fred Mac Murray y Nancy Olson (Suipacha); **"El mundo está loco, loco, loco, loco"**, con Spencer Tracy, Ethel Merman y muchos otros (Gaumont).

COMEDIA SATIRICA: "Un día, un gato", con E. Vasaryova y V. Brodsky (Metropolitan); **"Tom Jones"**, con Albert Finney y Susannah York (Ambassador), y **"La pimienta de la vida"**, con Jean-Paul Belmondo, Mónica Vitti y Simone Signoret (Capitol y Trocadero).

COMEDIA MUSICAL: "Mi vida en una canción", con Enrique Guzmán y Angélica María (Gloria y Gran Mitre).

DE AVENTURAS Y GRAN ESPECTACULO: "La fuga de los caballos blancos", con Robert Taylor, Lilli Palmer y Curd Jürgens (Los Angeles y Normandie); **"El día más largo del siglo"**, con John Wayne y Henry Fonda (Plaza), y **"La conquista del Oeste"**, en Cinerama (Casino).

DOCUMENTAL: "El mundo al desnudo" (Arizona).

DIBUJOS ANIMADOS: Varios (Novedades, Avenida, Real y Mundial).

En Teatro

DRAMA: "Corazón ardiente", de Patrick, con Ignacio Quirós e Irma Roig (IAM); **"Réquiem para un viernes a la noche"**, de Rozenmacher, con José M. Gutiérrez (IFT); **"Un 30 de febrero"**, de Paso, con Hebe Donay y Delfina Jaufret (Ateneo); **"Raíces"**, de Wesker, con Alejandra Boero (Nuevo Teatro); **"Santa Juana"**, de Shaw, con Delia Garcés (Liceo); **"Billy, el mentiroso"**, de Waterhouse y Hall, con Héctor Pellegrini (Pequeño Teatro); **"Nuestro fin de semana"**, con Juan C. Gené (Río Bamba); **"En el barrio de las ranas"**, de García Velloso (Florencio Sánchez); **"Frenesí"**, de Peyret Chapuis, con Antonia Herrero (De Vedia); **"Becket"**, de Anouilh, con Duilio Marzio y Lautaro Murúa (Coliseo).

DE VANGUARDIA: "2 por 3 igual absudro" (T. de los Independientes).

COMEDIA: "Boeing-Boeing", de Camoletti, con Beatriz Bonnet, Ernesto Bianco y Osvaldo Miranda Astral); **"El río se entró en Sevilla"**, de Peman, con Lola Membrives (Cómico); **"Usted puede ser un asesino"**, de Paso, con Pepita Martín y Manuel de Sabatini (Buenos Aires); **"Cuando estamos casados"**, de Priestley (Pequeño Teatro); **"El padre de la novia"**, con Darío Vittori y Silvia Merlino (Santa María del Buen Ayre); **"¡Ah, soledad!"**, de O'Neill, por el Grupo del Sur (San Telmo); **"Cómo casarse en 7 días"**, de Paso, con Gloria Guzmán y Enzo Viena (Empire); **"La pulga en la oreja"**, con Fanny Navarro y Osvaldo Pacheco (Argentino); **"El franco ochenta y cinco del señor Montau"**, de Labiche, con D. Curese (Gorro Escarlata); **"El miedo es masculino"**, de Suárez de Deza, con Raúl Rossi y Elcira Olivera Garces (Teatro Smart); **"La virgencita de madera"**, de Hickens, con Don Pelele y Angeles Martínez (Marconi); **"Vivir es formidable"**, de Paso, con Angel Magaña y Elina Colomer (Pte. Alvear); **"Después del fútbol mienten los maridos"**, con Mercedes Carreras, Fernando Siro y Los Claneros (Lasalle); **"Romeo y Raquel"**, de Migré, con Atilio Marinelli y Beatriz Taibo (Francisco Canaro); **"El reñidero"**, de De Cecco, con Luis Medina Castro y Elisa Stella (Gral. San Martín); **"Una noche encantadora"**, de Deval, con Ricardo Passano, Diana Maggi y Ubaldo Martínez (Atlantic).

REVISTA: "Solo para mayores", con José Marrone, Juanita Martínez, Los Jazz Singers y Aníbal Troilo (Maipo); **"España en ritmo"**, con María Antinea, Pedrito Rico y otros (Avenida); **"La revista está loca, loca, loca"**, con Nélida Roca, Adolfo Stray y otros (El Nacional).

Trasnoche

CINE: "Los que ofenden al sexo", (Sarmiento); **"Los vencedores"**, (Opera); **"El tren de las 3.10 a Yuma"** (Normandie y Pueyrredón); **"Ayer, hoy y mañana"** (Broadway); **"Balada para una canalla"**, (Monumental); **"El pecado sueco"**, (Ocean); **"Las jóvenes afroditas"**, (Luxor).

TEATRO: "La revista está loca, loca, loca", (El Nacional).

DUILIO MARZIO y Lautaro Murúa en "Becket", exitosa obra que se repone hoy a las 21.45 en el teatro Coliseo

Llegó Miss Universo

Ieda María Vargas, la hermosa brasileña consagrada Miss Universo llegó esta tarde, a nuestra capital. En su honor se ha preparado un programa de agasajo digno de una reina.

La representante de la mujer, la soberana de la belleza, será bien recibida en Buenos Aires, ciudad que sabe admirar la armonía y más si es femenina la forma. El periodismo tendrá ocasión de departir muchos momentos con Ieda María

ESTA TRASNOCHE NO SE LA PIERDA!

Película de audaz erotismo llena de gracia y poesía!

'LAS JOVENES AFRODITAS'

PROHIBIDA MENORES DE 18 AÑOS

PRIMER PREMIO del FESTIVAL de BERLIN 1963

HOY TRASNOCHE LUXOR LAVALLE 669

Reponen "Becket"

El moderno teatro Coliseo ofrecerá desde hoy, a las 21.45, la representación de "Becket" o el "Honor de Dios", extraordinaria y feliz obra de Jean Anouilh, de corte singular y novísima factura, basada en una época histórica, rica en temas de indiscutible interés.

El drama de Anouilh fue estrenado con Bruno Cremer y Daniel Ivernel en los roles primordiales. Posteriormente fue interpretada por Massimo Girotti y Gino Cervi, Francisco Rabal y Fernando Rey, Lawrence Alberto Candeau y Juan Olivier y Anthony Quinn, Sabsano, y últimamente por Richard Burton y Peter O'Toole, para el cinematógrafo.

Lautaro Murúa, excelente primer actor de origen chileno será el encargado de dar vida a Enrique II de Inglaterra, mientras que Duilio Marzio encarnará a Becket, arzobispo de Canterbury, un papel que requiere un gran dominio de la escena. Juntamente con ellos, cerca de cuarenta actores brindarán el adecuado ambiente cortesano

HOMBRE! MUJER! VERLA ES UN DEBER!

crónica

Tal vez algunas escenas resulten demasiado fuertes para las personas que reaccionan fácilmente. Se muestran casos concretos que ilustran a padres, maestros, policías y magistrados, acerca de las diversas posibilidades del delito sexual. Desde aquél que está catalogado en todos los códigos penales de la tierra, hasta el otro, que se comete sórdidamente, en el misterioso y sagrado secreto del hogar.

EL MUNDO

Este es uno de los raros casos en que el cine cumple con su finalidad social de denuncia y prevención, acerca del grave problema de la criminalidad de los depravados sexuales. No hay atisbos en su planteo de intención sensacionalista o morbosa. Se ilustra sobre los tipos de depravados sexuales, el masoquista, el exhibicionista, el mirón, el sádico, el fetichista, etc.

Clarín

Una película basada en hechos auténticos de los archivos policiales de Europa. El film presenta los hechos de una manera directa, aunque muchos de ellos —como ocurre en la escena de la intervención quirúrgica— resulten demasiado crudos para espíritus impresionables.

LA RAZON

...es una contribución al cine en su misión específica, tan descuidada, de aleccionar contra el avance imparable de un género de delincuencia. Depravados. Necesario es decir que la cinematografía debe abundar en producciones de este tipo ante una decadencia moral que aflige a densos sectores. Es un film que se sigue con permanente atención.

LOS QUE OFENDEN AL SEXO

EXCLUSIVA SARMIENTO

HORARIO: 13 - 14,50 - 16,45 18,45 - 21 - 23,10

y también DOS TRASNOCHES a la 1.00 y 3.00 hs.

PROH. MENORES 18 AÑOS

LEORAMA

por LEO VANÉS

Lo Dijo...

F. SIRO

JOSE MARIA LANGLAIS: "Yo detesto a las mujeres que imitan a los varones: se cortan el cabello como los hombres, esconden las curvas tras amplios "sweaters", llevan taco bajo y pantalones. Por eso comprendo también a aquellos hombres que se dejan la barba...; eso es lo único que las mujeres no pueden imitar".

ENZO VIENA: "La sinceridad y no los celos son el alimento del amor".

EMILIO COMTE: "El matrimonio es como un gran edificio al que cada día hay que agregarle un nuevo ladrillo..., y pese a que la comparación no es muy feliz, permítanme recordarles que los ladrillos del matrimonio están hechos de amor".

FERNANDO SIRO: "No conozco a la persona que dijo que el amor se nutre de celos, pero si la llego a conocer, tengo unas cuantas cosas que decirle..."

SURTIDISIMO

Adriana Gardiazábal todavía está en Buenos Aires y con una serie de problemas por resolver. • Me decían que la cantante Haydée Warren imita en muchas cosas a Violeta Rivas. En el ambiente artístico y en la vida, lo importante es ser uno mismo sin fijarse en nadie. • Nelly Panizza volvió de la gira con Luis Sandrini por el interior, mucho más delgada. Y el hecho la hace engordar de alegría. • Cada 18 de enero el capricorniano Cary Grant cumple años y ya hace 61 que lo viene haciendo! • Hay que reconocer que pocos matrimonios en el mundillo artístico tienen el don de gentes de los Cibrián-Campoy. • Y... el carrousel de Buenos Aires sigue andando.

• Debutó el Pupilo

La señora Herminia de Chouzas presentó a su nuevo pupilo, Lino Montes, al que los afiches callejeros modestamente presentan como "El único". Lino Montes es un cantante español, así de pantalones muy ajustados y gestos teatrales que consiguen rápido aplauso. Lo podrán ver, pues debuta en "Casino" por Canal 13. El día de su presentación en Briquet, había un lleno total. En una mesa estaba Pedrito Rico y su madre, recuérdese que la señora de Chouzas fue por años la mánager de Pedrito. El gesto de éste [illegible] istir al debut del nuevo [illegible] a de su vieja representante, es todo un signo de caballerosidad. Otra mesa bulliciosa era la integrada por los cinenoveleros Ante Garmaz, Emilio Guevara y el director de más de mil cinenovelas Mario Rolla.

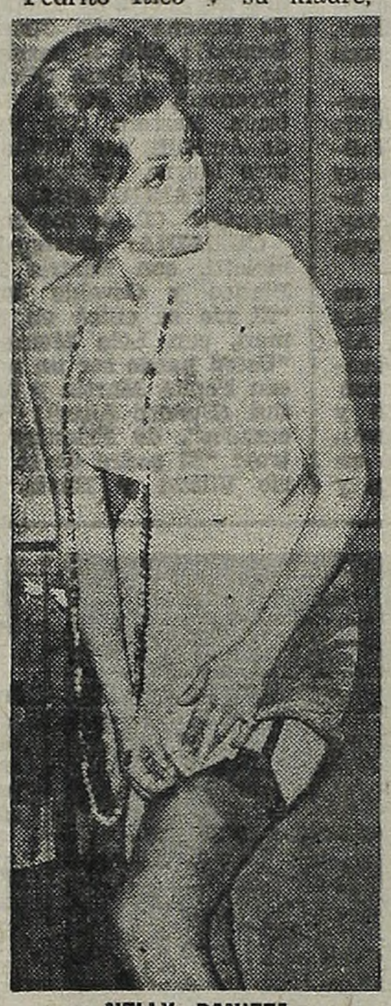

NELLY PANIZZA, ¿adelgazó?

• Las Comidas

• El Canal 13 ha cursado invitación a toda la prensa especializada, para asistir a una cena típica en la cantina "Chanta Cuatro" el próximo lunes. El motivo de la misma es conversar sobre un programa especial dedicado a Carlos Gardel.

• El actor Hugo Caprera piensa dar una cena en los salones del City Hotel, por el hecho de haber figurado en las ternas del "Martín Fierro" de la televisión. La prensa especializada será la agasajada.

• El Tango

A los 15 años era cantor de jazz. Por ese entonces se llamaba Héctor Randall. Hoy todos lo conocemos como Enrique Dumas, quien canta con más entusiasmo que nunca cuando entona el nuevo tango de Héctor Decombe: "Rubia linda". Resulta que esta página musical fue escrita pensando en Colomba, y es un homenaje para la rubia locutora.

Divirtiéndose

Todavía no alcanzo a comprender si la carcajada de Beatriz Bonnet se debe a la felicidad de haber ganado el "Martín Fierro" o simplemente al hecho de que se fijó en el nuevo corte de pelo "a lo Beatle" que gasta ahora Atilio Marinelli, según él por exigencias del nuevo personaje de la actual tira de teleteatro que cumple en el Canal 13. Sea como fuese, los dos se divirtieron muy mucho en la fiesta de APTRA, realizada en los tradicionales salones de Ta-Ba-Ris. Ahora que Marinelli está estudiando canto, bien podría ser el compañero de Beatriz Bonnet en la comedia musical "Hello Dolly" —actual suceso en Broadway— que Beatriz piensa representar en un escenario porteño.

Y GANE UN COCHE - RIASE Y GANE UN COCHE - RIASE Y GANE UN COCHE - RIASE Y GANE UN COCHE

OJO!

Si su señora frecuenta un Instituto de Belleza
Vea "EL GORDO VILLANUEVA"

Si le quieren vender géneros de contrabando
Vea "EL GORDO VILLANUEVA"

Si quiere comprar un coche
Vea "EL GORDO VILLANUEVA"

Si quiere zapatos gratis
Vea "EL GORDO VILLANUEVA"

Si quiere divertirse y ganar un
RAMBLER 1964
Vea "EL GORDO VILLANUEVA"

INCONVENIENTE PARA MENORES 14 AÑOS — PROTON — exija el cupón con su entrada VERIFICARA EL SORTEO VALERGA S. A.

HOY CINE HINDU Y SIMULTANEAMENTE GRAN SAVOY - MAJESTIC - GRAN BUENOS AIRES - RIVAS - ACONCAGUA - GRAN BOURG GRAN PLAZA (S. Martín) - BELGRANO (R. Mejía) - OCEAN (Morón) - MONUMENTAL y MITRE (Avellaneda) - PUEYRREDON (Wilde) GRAN CASTELAR (Castelar) - SARMIENTO (San A. de Padua) ARGENTINO (Adrogué) SAN MARTIN (Burzaco) SPLENDID (Témperley)

"LA REVISTA ESTA LOCA, LOCA, LOCA, LOCA" con

ADOLFO STRAY - NELIDA ROCA

Teatro EL NACIONAL - EL SUCESO TEATRAL DEL AÑO - Sábados Trasnoche

ESPECTACULOS TEATRALES Y VARIEDADES

• COLON 35-5414.

HOY a las 21 horas. 4ª función del abono a sábados noct. Ballets: FEDRA, de Auric-Lifar. Con: Agoglia, Lommi, Tupin, Raspanti, M. Serrano, Svagel, S. Agüero, Tarsi, Duch. ROMEO Y JULIETA, de Tchaikowsky-Lifar. Con: N. Viroubova, Neglia. PASSION(de C. Franck-Lifar. Con: Ferri, Tupin, Truyol. SUITE EN BLANC, de Lalo-Lifar. Con: Ferri, Agoglia, Neglia, Tupin, Janeiro, Moscheni, Svagel, S. Agüero. M. Serrano, Tarsi, Mollajoli, Fontan, Schiafino, Pinto, R. Dimitrievitch, Chayan. Dir. de Orq.: Juan E. Martini. Director coreógrafo: Serge Lifar. Ayte. coreógrafo: J. Tomin. Cpo. de baile Est. y Orq. Filarm. de Buenos Aires. PLATEA $600. Sob. de abonos en venta.

MAÑANA 17 h. 5ª f. del abono a domingos vesp. "L'ENFANT ET LES SORTILEGES", de M. Ravel. Con: Chelavine, Garbarini, Massard, Mattiello, Hofmann, Bazán, Giuliano y otros. Bailarines: S. Agüero, M. Fernández, Moscheni, Tarsi, Mollajoli, Fontán, Pinto. "L'HEURE ESPAGNOLE", de M. Ravel. Con: D. Duval, Massard, Shirley, Mattiello, Falzetti. Regie: L. ERLO. Coro: T. BONI. Coro niños: V. SCIAMMARELLA. Escenografía y vest.: J. JANOIR. "LA VALSE", de Ravel-Lifar. Con: Vyroubova, Tupin, Truyol, S. Agüero, M. Serrano, Svagel, Tarsi, Mollajoli, Fontan, R. Dimitrievitch, Guffanti. Dir. de Orq.: GEORGES SEBASTIAN.

Coreógrafo: S. LIFAR. Escenog. y vest.: R. OSWALD. PLATEA $ 850. Sob. de abonos en vta. desde hoy. NOTA: Para esta función es obligatorio traje de etiqueta para damas y caballeros en platea y palcos.

LUNES 15, 21.30 hs. Segundo concierto del abono a 12 noct. Orq. Filarmónica de Bs. As. Director: VLADIMIR GOLSCHMANN. Programa: "Sinfonía Piccola", de TANSMAN, "Muerte y Transfiguración", de R. STRAUSS, y "Sinfonía Nº 4, en Fa Menor, opus 36, de TCHAIKOWSKY. PLATEA: $ 350. Sob. de abono en vta. desde hoy. Boletería: Todos los días de 10 a 20 hs. en A. Toscanini (Viamonte) 1124. T. E. 35-1430.

• AGON. Maipú 326 (Sub. Cinerama). NO SE PUEDE TENER MIEDO SOBRE LA MONTAÑA, de A. Zicari. Con: Hilda Suárez y Jorge Villalba. 18.15 y 22.15.

• ARGENTINO. 37-9324. B|Mitre 1448. A las 18.15 y 22.15. Sigue el éxito:

La Pulga en la Oreja

FANNY NAVARRO
OSVALDO PACHECO
MARCOS ZUCKER
OSVALDO TERRANOVA
GRAN ELENCO y M. JOUVET

• ARTEA. B|Mitre 2289. 48-3333. Estreno sudamericano. 18.30 y 22: BILLI, EL MENTIROSO, con H. Pellegrini y gran elenco. Dir. R. Relman ¡Exito mundial!

• ASTRAL. 46-5707. ¡Los astros van al Astral! "Espectáculos Gallo". Otro elenco estelar; 17.30, 20.30 y 23.15:

Ernesto BIANCO
Beatriz BONET
Osvaldo MIRANDA
Ambar LA FOX
Nelly BELTRAN
y Paulette CHRISTIAN

en el suceso cómico, mundial:

Boeing - Boeing

de Camoletti; versión castellana Rave.

• ASTRAL. 46-5707. HOY a las 15.30 hs. Espectáculo para niños y grandes. Cía. Osvaldo Pacheco, en EL LEONCITO DOMADOR. Graciosa, entretenida.

• ATLANTIC Belg. 1260 38-2726 R. Pasano. D. Maggi y U. Martínez, en:

Una Noche Encantadora

de J. Deval. Trad.: María Luz Regás. Dir.: Eduardo Vega. Localidades en venta: 18.20 y 22.20.

• ATENEO. Parag. 918 31-2888 HOY a las 18.15 y 22.15: TEATRO POPULAR DE MADRID. H. Donay, D. Jaufret, A. Bove y J. Redondo, en:

Un 30 de Febrero

(p|m|14 años e inv.|m|18|años).

• CANARO Fco. (ex Solís) B. de Irigoyen 1433. 26-1647. Hoy, 18.30 y 22.30, Mañ. 17 y 19.30: BEATRIZ TAIBO Y ATILIO MARINELLI.

Romeo y... Raquel

De A. Migré. Sigue el gran éxito. Localidades en venta con cinco días de anticipación. HOY y MAÑANA despedida de: LOS TITERES DE HORACIO, a las 15.

• COLISEO Charcas 1111 44-0242 y 41-1515. Hoy 21.45 sensacional presentación de una de las obras más importantes de la actualidad y del teatro moderno:

Becket

con Duilio Marzio y Lautaro Murúa encabezando un reparto compuesto por más de cuarenta intérpretes de máxima calidad. (P|m|14|a.).

Becket

Espectacular pieza histórica de Jean Anouilh. Mañ. UNICA SECCION a las 19.30 hs. Localidades en venta con dos días de anticip. desde $ 45.

• COMEDIA Corr. y Esmeralda 46-4485. PAULINA SINGERMAN. Hoy, 18, 21 y 23.15. UNA NOCHE A LA ITALIANA (p|m|14|a.) Exito cómico. Mañana 16.30, 18.30 y 22.15.

• DE ARTE Rodrig. Peña 344 Pres. Cía Ricardo Trigo y Elena Cruz. En el éxito: LA CAMA Y EL SOFA, de Aurelio Ferreti. Hoy 19, 21 y 23.

• EL NACIONAL. 21, 23 y 1.15. REVISTAS CON:

Adolfo Stray-Nélida Roca

Tito Lusiardo, Susana Brunetti, Gogó Andreu, Los Mac Ke Mac's y gran elenco.

• I. F. T. B. Sur Mer 549. 88-9420. Hoy, 18.30, 20.30 y 22.30. REQUIEM PARA UN VIERNES A LA NOCHE de G. Rozenmacher con J. M. Gutiérrez. Dir.: Y. Mossian.

• I. A. M. Florida 659. CORAZON ARDIENTE, de J. Patrick; c|L. Quiros-Irma Roy-M. De Rosa y elenco. Dir.: M. Lavalle Hoy, 18 y 22.15 (en punto).

• JOAQUIN DE VEDIA (ex Montevideo). 46-2581. 18.15 y 22.20 FRENESI de Ch. de Peyret, con Antonia Herrero, Elda Desel y elenco.

• MARCONI Riv. 2330 47-0116. 18.15 y 22. Cía. DON PELELE en: LA VIRGENCITA DE MADERA con Dorita Burgos y Angeles Martínez. Exito cómico.

• MUNICIPAL. Gral. S. Martín. Corrientes 1530. 46-8611. SALA CASACUBERTA. 17.30, 20 y 22.30. ZAMORA de Neveux con Jorge Rivera López, Susana Rinaldi, Osvaldo Bonet y Nelly Prono. Direcc. Osvaldo Bonet. Platea $ 80. HOY 14.45 horas. Matinée infantil: CUENTO DE NUNCA ACABAR, de Laura Saniez, con Alberto Fernández de Rosa, Leda Vadallares,, Laura Saniez. Direc. de la autora. Platea $ 60. Lunes 15 a las 19 hs.: 2º Concierto del ciclo Panorama Histórico de la sonata. Tema La Sonata de Cámara por el conjunto preclásico integrado por Eduardo A. Alemann, Sofía Koliren, Abraham Rojas, Arnold Hirsch, Luis Mulone y Alfredo Iannelli conobras de Haendel, Bach, Telemam. Platea $ 50.

• NUEVO TEATRO. Dir. Boero. Asquini. Suipacha 927. 32-9547. Hoy, 18 y 22.

Raíces

de Arnold Wesker.

• PEQUEÑO TEATRO. Bmé Mitre 1259. 40-3685. Hoy, 18, 21 y 23. 2º mes del éxito cómico. CUANDO ESTAMOS CASADOS de J. B. Priestley. Dir.: R. Dalriens.

• RIO BAMBA Río Bamba 179. 45-6251. Teatro de los Jóvenes: NUESTRO FIN DE SEMANA de R. M. Cossa, con J. C. Gene. Dir.: Y. Mosslan. 21 y 23.30.

• SANTA MARIA DEL BUEN AYRE. Montevideo 842 41-6086. EL PADRE DE LA NOVIA con D. Vittori, S. Merlino, E. Conte, J. L. Mazza, N. Gambler. Para todo público. 16, 20.30 y 23.

• SAN TELMO. Chacabuco 966. 33-2804. 18 y 22: Grupo del Sur.

¡Ah, Soledad!

de Eugene O'Neill. Dir.: C. Gorostiza.

• SMART 35-2592. Cía. R. Rossi Gran éxito. Hoy 17.45, 21 y 23.10. 120 representaciones:

El Miedo es Masculino

Comedia cómica s|n restric Mañ. 18.15 y 22.15. Loc. en vta.

• SMART. 35-2592. Ariel Allende pres. Luis Medina Castro, en

El principito

Hoy, y mañ. 15 h. loc. vta.

• T. A. F. Córdoba 946. 31-0068/69. La casa de la señora Circe (mito moderno), de J. Audiberti. Agresiva, violenta. Actrices invitadas. Alicia Berdaxagar y Leonor Galindo. Dir. Jaime Jaimes. P|num. 18 y 22. Calefacción.

VARIEDADES

ITAL - PARK
Parque de Diversiones

AVENIDA DEL LIBERTADOR GENERAL SAN MARTIN Y CALLAO. LOS JUEGOS MAS MODERNOS PARA GRANDES Y CHICOS. AMBIENTE FAMILIAR DE CATEGORIA AUTOPISTA, MONTAÑA RUSA, HELICOPTEROS, AVIONES A REACCION, TREN FANTASMA. PLAYA de ESTACIONAMIENTO

CIRCO RINGLIN

Rivadavia 6355 (esquina Boyacá) 66-4111. HOY: TRES FUNCIONES: Matinée 15; Vermouth 18.30 y Noche 22.15 horas. Tres pistas simultáneas, 200 artistas. Espectáculo especialmente dedicado a los niños. Los tonys más graciosos del mundo. Caballos. Ponnys. Osos. Leones amaestrados. La bala humana. El taxi loco. MAÑANA TRES FUNCIONES. 15, 18.30 y 22.15 horas.

• LUNA PARK. Corrientes 99. 31-1990|5100. HOY a 10 rounds: EXTRAORDINARIO COMBATE DE BOXEO PROFESIONAL: RAMON LA CRUZ (Camp. Cinturón A. Piceda) vs. FRANCISCO QUINTEROS y 3 prel. Pop. $ 100. hora: 21.45.

Circo Sudamericano

RIVADAVIA 4357. (SUBTE RIO DE JANEIRO). HOY: TRES FUNCIONES. Matinée 15. Vermouth 18.30. Noche 22.15 horas. Especialmente para niños. Elefantes sabios. Monos acróbatas. Perros comediantes. Trapecistas. Acróbatas. Malabaristas. Los tonys y payasos más graciosos del mundo. MAÑANA: Tres funciones. 15, 18.30 y 22.15 horas.

• TRONIO. Corrientes 561. Hoy 21, 23 y 1.00: EXITOSO PROGRAMA DE VARIEDADES Pepita Ortega, Los Barton, Gambino. DE MARCOS, Mac Rubens, Dorian Derek, Norma Tagle, Ballet Tronio. Dirección: Roberto Campos.

Espectáculos infantiles

• CANARO, Francisco (ex Solís). 26-1487. Hoy 15 horas. Penúltima función: LOS TITERES DE HORACIO. Est. exclusivo. Caperucita del lejano Oeste. Canciones, bailes, música. Platea $ 60. Mañana, despedida.

• I. A. M. Florida 659. EL MONIGOTE DE LA PARED, de R. Aulés. Dir.: M. Lavalle. Hoy a las 15.30. Mañana 15 y 16.30 hs.

• CANDILEJAS. Rivadavia 640. 34-9505. 15.30, elenco infantil de Lila Campos en: MARIQUITA SUEÑA. Obsequio de juguetes.

• COMEDIA. Corrientes 778. 46-4485. Títeres para niños. Hoy 15 hs. "La luna de papel". Mañana función matinal 11 hs.

• DE ARTE. R. Peña 344. Presenta su Teatro de Títeers "Los alegres caminantes". Hoy 15 hs.

• DE ARTE. R. Peña 344. Presenta El Teatro de Niños de Alma Bambú en su 3º año triunfal: La Cenicienta, de Luz Tambuscio. Hoy 16.30 hs. 250 representac.

• EL NACIONAL. Hoy 15 horas. CIRCO CLUB. Amalia García y su ballet folklórico. Magos. Payasos. Premios y regalos.

• PEQUEÑO T. Bmé. Mitre 1259. 40-4625. El grupo del ISER y su teatro para niños presenta "Las aventuras de Pinocho". Hoy 16 h.

• T. A. F. Córdoba 946. 31-0068. MUKASHI... MUKASHI, en castellano. Teatro total para niños inspirado en leyendas orientales. Dir. A. Ginert. P|s|num. 15 hs.

• TEATRO 35. Callao 435 (subsuelo). 40-7654. "La Palabra del Diablo", de Cátulo Castillo. Hoy a las 15.15 hs. Dir. Ariel Quiroga.

ESPECTACULOS CINEMATOGRAFICOS

CENTRO

● **AMBASSADOR.** Lavalle 777 A las 14.55, 17.25, 20.15 y 22. Un suceso extraordinario:

Tom Jones

El film más laureado de la última decada! Ganador de cuatro Oscares de la Academia de Hollywood.

Tom Jones

La comedia más divertida del año. Dirigida por Tony Richardson. Interpretada por Albert Finney y Susanna York (Proh. men 18 añ.); 19.45 y 22.35: Acto vivo

● **ARIZONA** Lavalle 722 31-6967 EL MUNDO AL DESNUDO; IL MATTATORE, Victorio Gassman. Prog. p|m|18|años.

● **ARTE** D|Norte 1156 35-9604. 14, 15.50, 19.30, 21.20 y 23:

Deliciosa Juventud

de R. Thiele (P|m|18|a).

● **ASTOR.** Corrientes 746. 45-5541. 12.25, 14.15, 16.20, 18.30, 20.45 y 23 hs. Suc. Arg., y

Un nuevo modo de amar

Una nueva y picante comedia en brillante technicolor (p|m. 18|a), con Paul Newman - J. Woodward y M. Chevalier. Platea $ 79.95. OPERA: gal. exposición de Sultana Neder.

● **AVENIDA.** Av. de Mayo 675. 12.30, 14.55, 17.25, 20.15 y 22 hs.: De 13 a 0.30. Noticiosos. Varied. Dibujos y El niño y el delfín, tech. Entrada $ 20.

● **BIARRITZ** Suip. 181 35-0156. David Niven - Claudia Cardinale: 13.20, 15.35, 18, 20.25 y 22.50:

LA PANTERA ROSA

en maravilloso tecnicolor. (Proh. menores 14 años).

● **BROADWAY** Corrientes 1155. 35-0156. 12.35, 14.50, 17.20, 20.10 y 23 hs. ¡La pareja más famosa del cine actual! SOPHIA LOREN - MARCELO MASTROIANI en:

Ayer, Hoy y Mañana

(Proh.|m|18|años). A las 19,00 y 23.30: Acto vivo. Sáb. trasnoche.

● **CAPITOL** S. Fe 1848 44-2379 A las 15,5, 17, 18, 21 y 23: Marina Vlady, Jean-Paul Belmondo y Anna Karina en:

LA PIMIENTA DE LA VIDA (P|m|18|a). A las 14.45, 16.40, 18.45, 20.45 y 22.45: Not.

● **CATALUÑA** Ctes. 2046 47-0662 Cont. 14 h. El Club del Clan. Veraneo en Mar del Plata.

● **CECIL** Defensa 845 34-5461. Mi vida es una canción; Vuelven los cinco halcones; Los tramposos en apuros.

● **CERVANTES** Belgrano 1820. Cont. Fred Mac Murray, en.

El profesor voligoma

El eterno cazador, W. Disney y Cerdeña. Variedades.

● **CINELANDIA.** Corrientes 1743 Continuado desde las 11 hs. LA LAGUNA DEL DESEO; con los desnudos de Sonia Zoides. Sección de cortometraje. P|m|18|a.

● **DILECTO.** 44-5885. 17.20, 22 hs. SODOMA Y GOMORRA. 15.30 y 20.10: NORMAN EN ORBITA. 14: LA DAMA NEGRA. $ 50.

● **ELECTRIC.** Lav. 836 35-1846. 2 films de aventuras. EL GUERRILLERO, R. Conte; SU UNICA SALIDA, R. Mitchum.

● **FLORIDA** Florida 171 (Galería Güemes). 34-0275. De 14 a 0.45 hs. Las noches de Cabiria. Un film de Federico Fellini, con Giulietta Masina y Amedeo Nazzari;

La orquídea negra

Con Sophia Loren y Anthony Quinn. P|m|18|a. Platea $ 50.

● **GAUMONT.** Rivadavia 1635. Loc. numer. 13.40, 17.40 y 21.45 Notic. y est. en SUPER CINERAMA:

El mundo está loco, loco, loco, loco

Sin restricciones, en technicolor, con un reparto estelar. 17.25 y 21.25: Show Musical. Loc. en venta para hoy y 14 días subs

● **GLORIA.** Av. de Mayo 1225. Ext. Est. MI VIDA ES UNA CANCION, E. Guzmán; VUELVEN LOS 5 HALCONES, L. Aguilar. Est.

● **G|MITRE** B|Mitre 1332 38-5591 MI VIDA ES UNA CANCION, Enrique Guzmán; VUELVEN LOS 5 HALCONES, Luis Aguilar. Continuado - NO-DO.

● **G. SPLENDID** Santa Fe 1860 A las 14.30, 16.10, 18.5, 20 y 22.20: Not.; T. Curtis, en: MONSIEUR COGNAC, con C. Kaufmann. (Sin restricciones).

● **GRAN REX** Ctes. 831 35-7000. A las 13.30, 15.45, 18, 20.35 y 23.10 horas: VIRGINIA LAGO y EMILIO ALFARO en:

La Sentencia

(Proh. menor. 18). Dirección: HUGO DEL CARRIL.

A las 13, 15.15, 17.30, 20.05 y 22.40: VARIEDADES Y NOTICIARIO ARGENTINO.

A las 19.45 y 22.30: SHOW MUSICAL con "LAS ESTRELLAS ANTILLANAS", cantan L. TOLEDO y T. NAVARRO.

PROXIMO ESTRENO: Una película deliciosa y rebosante de gracia para que Ud. pase momentos realmente gratos. "YO, ELLA Y LA OTRA", con DORIS DAY, JAMES GARNER y POLLY BERGEN. En CINEMASCOPE y COLOR DE LUXE.

● **HINDU.** Lavalle 842. A las 13.35, 15.20, 17.05, 19, 21 y 23 hs. Jorge Porcel y Julia Sandoval, en

EL GORDO VILLANUEVA

(Inc. m|14 años).

● **IDEAL.** Suipacha 375. A las 14.10, 16.40, 19.20 y 22.15: Suc Argentinos; y

El ballet real de Londres

Una maravillosa expresión de arte, con la estrella de la danza Marcot Fontayn. Colores naturales. Próximo estreno: Norman al galope.

COLISEO: La más importante obra de actualidad: BECKET. Loc. en venta.

● **IGUAZU** Lavalle 940 35-4431. A las 13, 14.50, 16.35, 18.35, 20.50 y 22.50: Una comedia distinta en Tecnicolor:

LA GUERRA DE LOS HUEVOS

Prohibida menores de 18 años. Entrada a la sala con documentos.

● **LOS ANGELES** Ctes. 1770. 40-3742. A las 13.40, 15.55, 18.20, 20.45 y 23.10 hs. De Walt Disney:

La fuga de los caballos blancos

en technicolor. Sin restricciones.

LA FUGA DE LOS CABALLOS BLANCOS

con Robert Taylor, Lilli Palmer y Curt Jurgens. Una odisea de emociones, acción y romance. Próximo estreno:

RATA DE AMERICA

Proh.|18|a, con Charles Aznavour, Marie Laforet y Franco Fabrizzi; en technicolor y C' Scope. ¡Sus fieras pasiones y candentes amores sobrepasan la inmensidad del continente!

● **LUXOR** Lavalle 669 31-3893. 12.55, 14.45, 16.40, 18.40, 20.50 y 23: Nadja Tiller, Mario Adorf y Charles Regnier en:

MORAL 64

Dirigida por Rolf Thiele (proh. m|18 añ.) Entrada c|documentos

● **METROPOL** Lav. 869 35-1936. 13, 16.50 y 20.50. Prog. en colores. LA HORA FATIDICA; 14.45,18.45 y 22.50: CAPITAN NEWMAN. Platea $ 50. Sin restriciones.

● **METROPOLITAN.** Corr. 1343 40-0816/1064. A las 14, 16, 18.25 21 y 23.20. SUPERANDO RECORDS:

Un Día, Un Gato

Inc. m. 14 añ.). ANTE LA MIRADA DEL OJO MAGICO DEL GATO: LOS MENTIROSOS SE VOLVERAN VIOLETAS, LOS HIPOCRITAS AMARILLOS, LOS LADRONES GRISES!...

Un Día, Un Gato

Elegida por la crítica europea entre las 10 mejores películas de 1963. En Cinemascope y colores; 13.50, 15.35, 17.55, 20.15 y 22.50: Variedades. En breve: Las noches prohibidas de Oriente, a través de sus mujeres, en:

MUJERES DE ORIENTE

(|Proh. m|18|a). Cinemascope y colores.

● **METRO.** Cerrito 570. 35-4219. A las 15.45, 18.45 y 22: Not. y show; 13, 15.55, 19.10 y 22.25:

Los Vencedores

(P|18), c. J. Moreau, M. Mercouri, V Edwards, E. Sommer y R. Schiaffino.

● **MONUMENTAL.** Lavalle 780. A las 13, 14.35, 16.25, 18.20, 20.35 y 22.50: Not. y un gran film de suspenso:

BALADA PARA UN CANALLA (P|m|18|a), brillante interpretación de Lauret Terzieff.

● **MUNDIAL.** Corrientes 959 Cont. Actual.; Cómicas: Chaplín y los tres chiflados; El Gordo y el Flaco; Espaguety; Pato y El Conejo Loco.

● **NORMANDIE.** Lav 861 35-1400 A las 12.45, 15, 17.20, 20.05 y 22.45 Suc. Arg.; y

La fuga de los caballos blancos

Robert Taylor - Lili Palmer - Curd Jurgens, de Walt Disney. Color. Sin restricciones. A las 1.10 hs. Trasn. EL TREN DE LAS 3.10 A YUMA, Glen Ford y V. Heflin.

● **OCEAN.** Lavalle 739. 38-1518. 13, 14.50, 16.45, 18,40, 21 y 23.10: Tony Curtis-Christine Kaufmann

MONSIEUR COGNAC

Risas a granel. Apto para todo público. 14.35, 16.30, 18.25, 20.30 y 22.40: Show musical y Notic. Hoy func. trasnoche. Pre-estreno Inger Taube en: EL PECADO SUECO. (Proh. men. 18 años).

● **OPERA.** Corrientes 860. 35-1335 A las 12.45, 15.40, 19.5, 22.30 y 1.15 en función de trasnoche:

Los Vencedores

una superproducción de Carl Foreman, realizador de LOS CAÑONES DE NAVARONE. Sobre la piedad en la guerra con un reparto excepcional. Jeanne Moreau, Melina Mercouri, Rosanna Schiaffino, Romy Schneider, Elke Sommer, Vicent Edward, Eli Wallach, Peter Fonda, J. Mitchum. Proh. m|18 años. A las 15.25, 18.40 y 22.05: Noticiario y el documental en colores. ACCION, de la Secretaría de Marina. A las 18.25 y 21.50: actuación especial de la Banda Sinfónica de la Armada.

En breve la producción argentina:

EL DEMONIO EN LA SANGRE con Rosita Quintana-Pinky-Arturo García Buhr. Martes 16 y jueves 18, a las 20 y 22 hs. Recitales especiales de:

RITA PAVONE

la gran estrella juvenil de la canción italiana. Entradas en venta. Pullman $ 110.

● **PARIS.** Lavalle 769. 31-2916.

Los evadidos

Film. laureado, Con Tita Merello, Jorge Salcedo; Lualdo Martínez. (Prog. p|m|18|a).

● **PLAZA.** Corrientes 939. 35-7777. A las 14.50, 18.25 y 22:

EL DIA MAS LARGO DEL SIGLO

Sin restricciones. Jueves: Cleopatra, en pantalla Todd-Ao.

● **PREMIER.** Corr. 1565. 46-2113 14.20, 16.15, 18.15, 20.35 y 22.50: Suc. Arg.; y

Débil por el sexo débil

Mills - Donald Sinden. Un verdadero torrente de risas. Proximamente: EL TREN DE LAS 3.10 A YUMA.

● **PRINCESA.** Suipacha 460 35-1112. Hoy: 12.55, 17.25 y 21.55: EL CARDENAL, Tech. Tom Tyron; 16 y 20.30: Los doblados, R. Tood. Proh. 14|a. $ 80. De Jueves 18 a domingo 21: Dos extraordinarias películas a pesos 50. LA NOCHE LARGA y FEBRIL, Tech. con Paul Newman; LOS DEPRAVADOS, Tech. G. Peck. Inc. men. 14 años.

● **RENCIMIENTO.** Lavalle 825. 35-1810. MONTE DE VENUS, con Marisa Meli; Niesle Badal; Inha Dusha; Monteu Foodquist; A las 13, 14.45, 16.40, 18.30, 20.25 y 22.35 hs. Continuado. (Prog. proh. men. 18 años).

● **ROSE MARIE.** Corrientes 780. 45-6448. Doble y excepcional programa exclusivo: Proh. m|18|a.

Las parisienses

Dany Robyn - Christian Marquand; UNA MUJER DESEADA, c|Jeanne Moreau - Phillippe Nicaul.

● **S. LAVALLE.** Lavalle 921. — 35-0235. IMPERIO DE AUDACES (estreno) con: Audie Murphy, Ben Cooper en Panavisión, 13, 16.10, 19.30 y 23 horas. (Inc. menores 14 años).

DUELO EN LA NOCHE, con Joel Mc Crea, Bárbara Hale, en Cinemascope. 14.35, 17.45 y 21.10 (Inc|m|14 años). PLATEA $ 60.

● **SUIPACHA.** Suip. 442. 35-1195. A las 13.30, 15.30, 17.50, 20.25 y 23:

El Profesor Voligoma

(Sin restricciones). Con Fred MacMurray y Nancy Olson.

Jueves: 55 DIAS EN PEKIN, con C. Heston; E. Gadner; D. Niven. En brillantes colores. Galería de arte. Exposición de Obras de Sultana NEDER.

● **TROCADERO.** Lavalle 820. 13.15, 15, 17, 18.50, 21 y 23.10: LA PIMIENTA DE LA VIDA, J. P. Belmondo, Marina Vlady y cien estrellas más; 14.50, 16.40, 18.35, 20.30 y 22.40: Variedades. Proh. men. 18 años.

● **GRAN UNION.** Independencia 2870. 97-2565. Dto. Sindical. Niños $ 20. AGONIA DE AMOR, G. Peck; INDISCRECION DE UNA ESPOSA; LA PICARA MARGARITA. Hoy en trasnoche: LA LAGUNA DEL DESEO. Damas $ 35.

ALMAGRO

● **ALCAZAR.** Corrientes 4636. 86-3970. En cont. LA SALSA DE LA VIDA; Tierra generosa; Hijos del diablo.

● **HOLLYWOOD.** Corrientes 4256. 86-4213. Noche num. 17.30 y 22.30 Suc. Arg. yLOS COMPAÑEROS, con M. Mastroianni; 15.40, 20.30: El suceso, c|Vittorio Gassman; 20: Varied. 13.50: Mujeres peligrosas, con S. Koscina; 14: Selec. Variedades. Prog. proh. m|14|a e inc. m|18|a. Jueves: Charada, con Cary Grant. Proh. men. 14 años.

● **MEDRANO.** Ctes 3976. 86-3501. Noche num. 16.45 y 21.45: Suc. Arg. El film más sensacional: del año con rep. multiest.

Los vencedores

14.40 y 19.45: Obsesión diabólica, 14.15: Variedades. Proh. men. 18 años. Próx. estreno: W. Disney: La fuga de los caballos blancos. V|V. y Color.

● **ROCA** Rivadavia 3753. 87-1517 Loc. num. Noche 15.05, 18.45 y 2245: Suc. Argentinos y

La fuga de los caballos blancos

con Robert Taylor - Lili Palmer - Curt Jurgens; 13.45, 17.20 y 21.5. Los puentes del infierno. Prog. sin restricciones. Jueves est.: Un día, un gato, con Jean Werich.

BOCA Y BARRACAS

● **OLAVARRIA** Olavarría 635. 21-0454. Los reyes del sol; Los hijos del trueno; La belleza y la bestia.

● **SOCIAL.** 21-1166. Continuado LOS EVADIDOS; La cigarra no es un bicho; Luna Park.

BELGRANO

● **BELGRANO** Cab. 2356 73-5691 A las 17 y 22.20: M. Mercouri, J. Moreau y R. Schneider:

LOS VENCEDORES

A las 15 y 20.20: Leslie Caron en: Cuarto indiscreto (P|m|18|a).

● **MIGNON.** Juramento 2438 73-3899. Continuado, proh .men. 18 años. 15.30, 19.10 y 23 horas: UN DOMINGO EN NUEVA YORK Rod Taylor. 15, 17.15 y 21 horas: Una venus en visón, Elizabeth Taylor.

BOEDO

● **CUYO.** Boedo 858. 97-6975. — A las 18 y 23.10: Hugo del Carril en:

LA SENTENCIA

con V. Lago (actriz del año). A las 15.15 y 21: Los jóvenes viejos, con María Vaner; 14.10 y 19.30: Piel de verano, con A. Alcón. (P|m|18|años).

● **S S|JUAN** S|Juan 2540 97-5908 ¡El éxito del año! Jorge Salcedo, en LOS EVADIDOS, con Tita Merello; Luis Sandrini, en La cigarra no es un bicho.

● **G. SAN JUAN.** 97-4293. Cont. LA SALSA DE LA VIDA; El robo del siglo; Hermanos antes el peligro. Plat. $ 50. Men. $ 25.

● **LOS ANDES.** Boedo 777. — EL PROFESOR VOLIGOMA El eterno cazador; Silencio en el espacio.

CABALLITO

● **ASAMBLEA.** 923-3222. Contin Mi vida es una canción; Vuelven los cinco halcones; Estampida.

● **LEZICA.** Rivadav. 4622. Cont. 14.45, 18.45 y 22.30: LOS EVADIDOS; 16.40 y 20.30: La cigarra no es un bicho; (P|m|18|a.).

● **MORENO.** Rivad. 5050. 90-4303. 14.30, 18.30 q 22.10:

Los vencedores

17.15 y 21.15: Galanes tenebrosos. Prohibidas 18 años. Continuado. Jueves: La fuga de los caballos blancos.

● **RIO DE LA PLATA** Gaona 1102 Hugo del Carril - Virginia Luque. 14.40, 19 y 22.40: LA SENTENCIA 17 y 20.40: Alma negra, con V. Gassman. (Prog. P|m|18|a).

COLEGIALES

● **ARGOS.** F. Lacroze 3455. 54-0673. 15.45 y 20.30: Scotland Yard acepta el desafío, con Bernard Lee; 13.50, 17.55 y 22.40: Suc. Arg. y Una odisea de emociones ,acción y romance. Vea:

La fuga de los caballos blancos

En technicolor, con Robert Taylor y Lilli Palmer. Tarde men. $ 55. Jueves próx.: El demonio en la sangre, con Rosita Quintana y Arturo García Buhr. Men. $ 30.

● **ALVAREZ THOMAS.** 54-4099. Dinosaurio; La ley del más fuerte; La salsa de la vida.

● **GRAN CORDOBA.** 773-0700. LA SENTENCIA

H. del Carril; Las Leandras; Amor en las sombras.

● **REGIO.** 772-3550. Continuado. LA TERRAZA; Las masajistas; Deshonrra. Paltea $ 50. Proh. menores 18 años.

● **RIALTO.** Córdoba 4267. 86-8764 LOS EVADIDOS, J. Salcedo; La cigarra no es un bicho, Sandrini; Guacho, T. Merello. Platea $ 60 (Proh. m|18|a).

FLORES

● **COLISEO.** Bonorino 36. 63-6181. 15.55, 19.15 y 22.50. Loc. Num.: LA GUERRA DE LOS HUEVOS Dirch Passer-Over Sproges, Tec. 14.20, 17.30 y 21: El diabólico Dr. Mabuse, Baker. (Proh. 18|a).

● **CONTINENTAL** 63-2218 Cont. El fantasma del circo; Horrores del museo negro; La fosa y el péndulo.

● **FENIX.** Rivad. 7802. 612-8858. Mañ. tarde $ 55. Sáb. noche y Dom. noche loc. num. 13.15, 17.40 y 22.25:

La fuga de los caballos blancos

En Tec. Robert Taylor y Lilli Palmer; 15.05 y 19.50: Scotland Yard, acepta el desafío. Inc. men. 14 años: 17.30 y 22.15: Suc. Arg.

● **GAONA.** 59-2551. Continuado. UN DOMINGO EN NUEVA YORK; Problema mundial; Perseo el invencible.

● **PUEYRREDON.** Riv. 6871. 612-0389. Men. tarde $ 55. Noche num. 14.25, 18.20 y 22 35: Suc. Arg.; W. Disney, presenta: VV y Color, a Robert Taylor y Lili Palmer, en:

La fuga de los caballos blancos

13, 16.35 y 20.50: Los puentes del infierno. Prox. est.: Un día, un gato. La película más laureada. Hoy en función trasnoche: El tren de las 3 y 10 a Yuma. c. Glenn Ford y Van Heflin.

● **S|J FLORES** 611-5989 Contin. LLEVATELA, ES MIA; LOS DEPRAVADOS. Niños $ 40.

● **SELECT FLORES.** 61-8145 Con-Continuado. 4 por Texas; Ahí vienen los tanques; El último tren.

FLORESTA

● **FLORESTA.** 67-8689 Contin. IRMA LA DULCE; El diario de un loco; Dibujos y variedades.

● **G|RIVADAVIA** 69-1356. Cont. LA GUERRA DE LOS HUEVOS (Proh. m|18|a): EL DIABOLICO DOCTOR MABUSE.

● **LOPE DE VEGA.** L. De Vega 1744. 64-4343. Platea $ 60.

Los evadidos

Jorge Salcedo,, T. Merello; La cigarra no es un bicho L. Sandrini (Prh. m|18|a). Cont.

LINIERS

● **CANADIAN II** 64-2600. Cont. EL JEQUE ROJO; Perseo el invencible; El precio de la venganza.

MATADEROS

● **ALBERDI.** J. B. Alberdi 6169 LA SENTENCIA; Los ojos del Dr. Mabuse; Los tentáculos de la mafia.

● **CALIFORNIA** 69-6092. Cont. 15.20 y 21 hs.:

LAWRENCE DE ARABIA

Anthony Quinn, Peter O'Toole; El príncipe de los piratas, con John Derck. Platea $ 60. Men. 30.

● **N. CHICAGO.** 68-0682. Cont. LOS EVADIDOS La cigarra no es un bicho; Novia para dos.

● **EL PLATA** J|B Alberdi 5751. EL PROFESOR VOLIGOMA, con Fred Mc. Murray; El eterno cazador; Pieles, mujeres y ladrones. Continuado.

NORTE

● **BLANC.** Sta. Fe 3065. 83-1846. 14.30, 18.30 y 22.40:

CHARADA

16.45 y 21: El may hijo. Proh. 14 años. Jueves: Un nuevo modo de amar. Color.

● **BLEU.** 82-5845. Continuado. 16.20, 19.40 y 23.15:

EL CLUB DEL CLAN

14.20, 17.40 y 21.10:

EL ULTIMO CUPLE, color. Platea $ 50.

● **ROXY.** 83-0158. Continuado. AVANCE HACIA LA RETAGUARDIA; El jeque rojo; Detective con faldas.

ONCE

● **ALBA.** Moreno 2967. 97-3760.

Lawrence de Arabia

El príncipe de los piratas; Variedades.

● **MAJESTIC.** Pueyrredón 230. Cont. Estreno simultáneo:

EL GORDO VILLANUEVA

Rebelde sin causa. (Programa sin restricciones).

PALERMO

● **COLISEO PALERMO.** Serrano 2473. 71-1720.

CHARADA

Sombras del malá Patrulla fantasma. (Prog. proh. 14 años).

● **GRAN NORTE.** Santa Fe 3730. BALADA PARA UN CANALLA, L. Tersieff; CIGÜEÑA DE PRIMAVERA, A. Fabrizzi. (Prog. prohibido 14 años).

● **NATIONAL** 771-2760 Contin. Eco de tambores; Sin conciencia; Un hombre tenaz.

● **PARK** 71-5464. Continuado. Estreno simultáneo. LA SENTENCIA; Los ambiciosos; Los dos amantes. Prog. prh. men. 18|a.

● **ROSEDAL.** Serrano 2454. 72-2101. MI VIDA ES UNA CANCION; Vuelven los cinco halcones; Estampida.

● **ODEON** 80-0637. Continuado. 17.30 y 22.30 horas:

AMOR EN LAS VEGAS

15.45 y 20.50: Las siete espadas del vengador; 14.15 y 19.20: La ley de los valientes. Niños $ 50. Continuado.

PARQUE PATRICIOS

● **P. PODESTA** 91-1355. Contin. Programa en colores. LAS DEFENSORAS, con Audie Murphy; La marca secreta de D'Artagnan; Los piratas de río sangriento.

● **RIVAS** 91-1841. Continuado. EL GORDO VILLANUEVA: Cuando calienta el sol; Cuidado con las imitaciones.

PATERNAL

● **OESTE.** 59-0405. Continuado. UNA NOCHE EN LA OPERA; El valle de la venganza; Caravanas de mujeres.

● **PARRAVICINI** 59-6073. Cont. UN VIAJE AL MAS ALLA; San Francisco; El mucamo de la niña.

● **LORENA.** 58-5298. Continuado CHARADA; Gary Grant; Vuelve amor mío, R. Hudson; El castillo del ogro.

POMPEYA

● **GRAN SAENZ** 57-3455. Cont. Niños $ 30. Prog. en colores. Amor en las Vegas; Las siete espadas del vengador; Conspiración del silencio.

SAAVEDRA

● **AFSCA.** 70-8419 Continuado ESPECTACULAR PROGRAMA con 3 superextaordinario prog. Los hijos del trueno; Huida hacia el sol, R. Widdmar; Horas perdidas, S. Hayward. Niños $ 30 Continuado. Fenómeno!

● **CUMBRE** 70-5579. Continuado TRES PELICULAS A CUAL MEJOR. F|Sinatra-D. Martín; 4 por Texas; Ahí vienen los tanques, S. Crohaque; Inseperables.

SUR

● **BUEN ORDEN.** Bdo. de Irigoyen 1521. 23-7385. 10.30, 18.25 y 22.20 horas:

Charada

Cary Grant-Haudrey Hepburn, Tec.; 16.25 y 20.20: Sombras del mal; C. Heston y O. Wells. (Proh. m|14|a). Jueves: Lawrence de Arabia, Tec.

● **C. GARDEL.** 34-0155. Cont. TARAS BULBA; La isla del héroe; Muerte para un pistolero.

● **GRAN SUD.** 23-6844 Contin.

La fuga de los caballos blancos

Tec. con R. Taylor; Los puentes del infierno. (Prog. sin restric.). Próximo estreno: El demonio en la sangre.

● **NATIONAL.** 97-1723. Contin. LAWRENCE DE ARABIA

El tramposo; Variedades

VILLA CRESPO

● **RIVOLI** 54-4382. Continuado. Soberbio programa. Scotland Yard acepta el desafío; Los puentes del infierno; Dos en el paraíso.

● **VILLA CRESPO.** Ctes. 5535. 54-3177. A. Hepburn y Carl Grant, en

Charada

La ley del más fuerte, c|R. Hudson; El fantasma de la Opera.

VILLA DEVOTO

● **VILLA DEVOTO** N. York 3334 50-1443.

HOMBRE DE VERDAD

con Jhon Wayne; Los hijos del trueno; La torre del misterio.

V. DEL PARQUE

● **PARQUE** 50-4448. Continuado A las 16.05 y 21.10 horas:

Lawrence de Arabia

3.20 horas de grandioso espectáculo; 14.30 y 19.35: Amante de las viudas.

● **SOL DE MAYO** 50-5568. Cont. C. Grant y A. Hepburn, en:

Charada

El americano feo; Variedades.

VILLA URQUIZA

● **25 DE MAYO** Triunvirato 4438 T. E. 51-1859. Continuado (Prog. proh. menores 18 años).

Charada

con Cary Grant; La ley del más fuerte, R. Hudson; Champagne para dos, Doris Day.

TV PROGRAMA

16.30

7 Tardes de Cine en su Hogar — Largo metraje. Argentina, "Corazón", c| N. I. Menta y J. C. Barbieri.

17

11 Los Acuanautas

18

11 La Nueva Generación

18.30

7 Edición Extra

19

7 Panorama Mundial

11 Suspenso — "Horas solitarias", Serie.

19.30

7 Noticiero TV

13 Una Hora con Lucy y Desi — "La estrella de la casa de al lado", c| L. Ball. Serie.

20

7 Peñas en TV

9 Idolos de la Juventud — Final de "Sábados Continuados".

11 Teatro Para Reír — "La corista y el doctor", c| M. de Sabatini y P. Martín.

20.30

7 Mi Marciano Favorito — Serie. c| B. Bixby.

13 Los Beverly Ricos — Telecomedia. "Jed salva a Perla", c| B. Ebsen.

21

7 Ayer... — Programa periodístico.

9 Dar en el Blanco

13 J. C. - Buenos Aires - París - Roma — Telecomedia. "La escritora", c. J. C. Thorry.

21.30

11 Arresto y Juicio — Serie policial c| Chuck Connors.

13 Telecataplúm

21.55

7 Diario de un Testigo — Micro c| Mariano Perla.

22

7 Noticiero TV

9 Teatro de los Cibrián — Hoy: "Usted tiene ojos de mujer".

22.15

7 Su Gran Platea de los Sábados

22.30

13 Los Defensores

23

11 El Repórter ESSO

23.15

11 PronostiKA

23.20

9 Notidiario

23.30

9 Ciclo de Glenn Ford

11 Cine de Gala

13 Noticiero 13

23.45

13 El Destino

24

7 Cine de Trasnoche — Largo metraje. Franco-japonesa. "Hiroshima mon amour"; c| E. Riva.

13 Cine del Sábado — Largo metraje, argentina, "La Caída", c| E. Daniel.

0.45

11 Palabras de Vida — Charlas espirituales.

1.30

13 Un Momento de Meditación

2

7 Noticiero TV

crónica

ENTRETENIMIENTOS

Buenos Aires, Sábado 13 de Junio de 1964

USTED Y LOS ASTROS

ARIES (del 21 de marzo al 20 de abril)

Proposición de cambios o traslados en su trabajo. Medite antes de tomar una decisión definitiva. Comprensión y armonía sentimental.

TAURO (del 21 abril) al 22 de mayo)

Actúe con calma y no permita que los nervios lo traicionen. Solución satisfactoria a problema familiar. No invierta dinero en juego.

GEMINIS (del 23 de mayo al 20 de junio)

Acontecimientos que se adelantan le obligan a tomar una importante decisión. Obre de acuerdo con la lógica. Alegría por noticia.

CANCER (del 21 de junio al 22 de julio)

Pasajeros inconvenientes por motivos de trabajo. No se deje guiar por el orgullo en el trato con compañeros. Alegrías por amor.

LEO (del 23 de julio al 22 de agosto)

Ofrezca su desinteresada colaboración para solucionar problema de un amigo. Llega dinero esperado. En amor, cuidado con los celos.

VIRGO (del 23 de agosto al 22 de setiembre)

No se deje desanimar por contratiempos de trabajo. La solución está en sus manos. Obre con generosidad con la persona amada.

LIBRA (del 23 de setiembre al 22 de octubre)

Iniciativas de importancia por parte de superiores o compañeros lo pondrán en vías de realizar nuevas tareas. Grato regalo o carta.

ESCORPIO (del 23 de octubre al 21 de de noviembre

Inestabilidad en las finanzas. No invierta dinero en empresas que no ofrezcan amplias garantías. Panorama sentimental sin nubes.

SAGITARIO (del 22 de noviembre al 22 de diciembre)

No desconozca los puntos de vista de socios o colegas. Obre con tolerancia. Colaboración de amigo para la solución de problema privado.

CAPRICORNIO (del 23 de diciembre al 20 de enero)

Llega dinero por asunto casi olvidado. Importante noticia de persona ausente. No discuta por asuntos de familia. Desacuerdo sentimental.

ACUARIO (del 21 de enero al 20 de febrero)

Personas de influencia colaborarán para la concreción de proyectos relacionados con su trabajo. Salud bien pero controle su dieta.

PISCIS (del 21 de febrero al 20 de marzo)

Ponga al día trabajo atrasado. No se desanime por aparentes fracasos de índole sentimental. Viaje con buenos resultados.

SUS CARTAS ESTAN ECHADAS

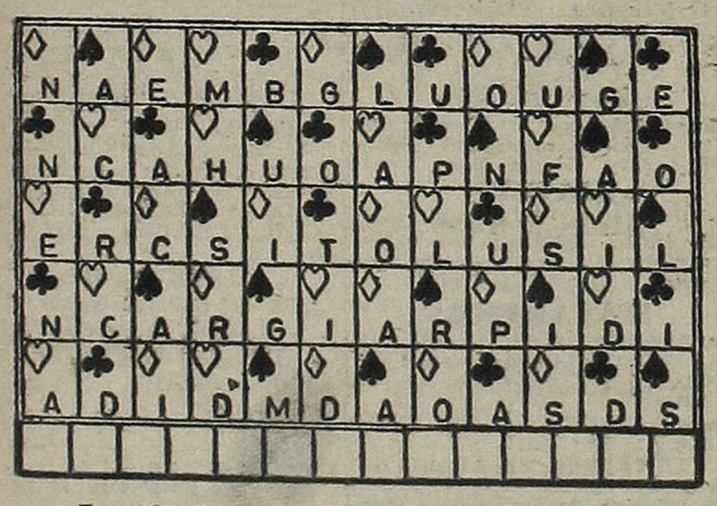

En estos sesenta naipes se encuentra encerrado un mensaje para usted. Acaso se trate de un augurio o de una advertencia que no deberá desestimar. Para dar con el mensaje que corresponde al lector, éste debe proceder de la siguiente manera: si su nacimiento se ha registrado entre los días 5 y 11 (no importa el mes) elegirá PICAS; si se ha producido entre los días 12 y 19, TREBOL; si lo fue entre los días 20 y 27, DIAMANTES, y finalmente, si su advenimiento al mundo aconteció entre los días 28 y 4, su palo será CORAZONES. Una por su orden, leyéndolas de izquierda a derecha, las letras que llevan las cartas del palo que corresponde a la fecha de su nacimiento y escríbalas.

ROLDAN, el Temerario por DON BARRY

POPEYE, el Marino por BUD SAGENDORB

CISCO KID por JOSE LUIS SALINAS

EL PATO DONALD por WALT DISNEY

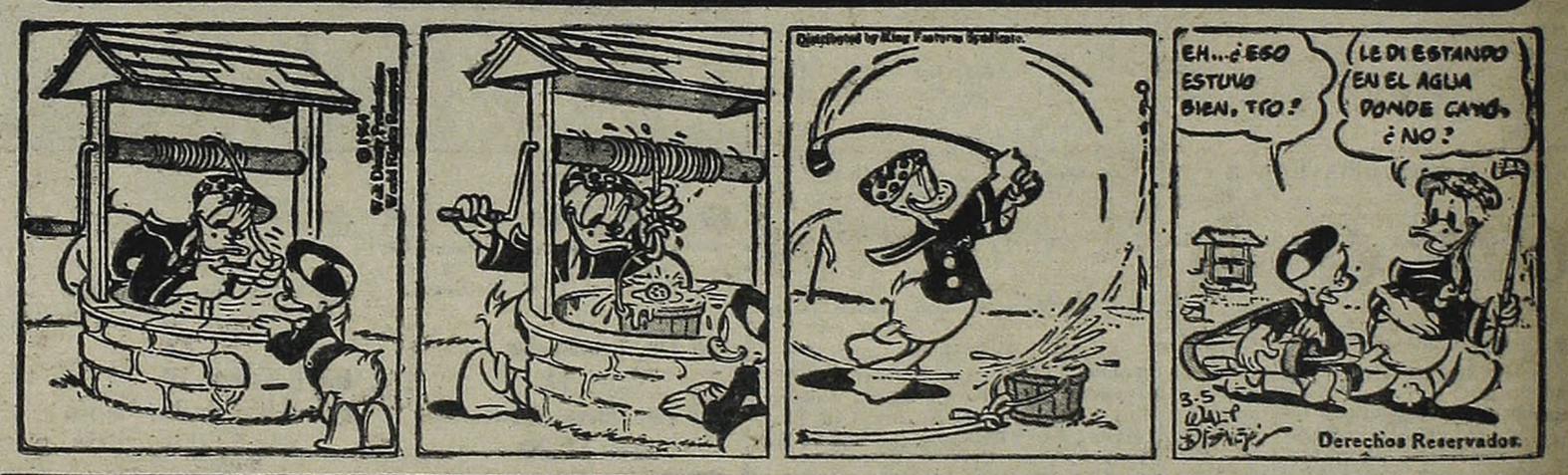

PALABRAS CRUZADAS

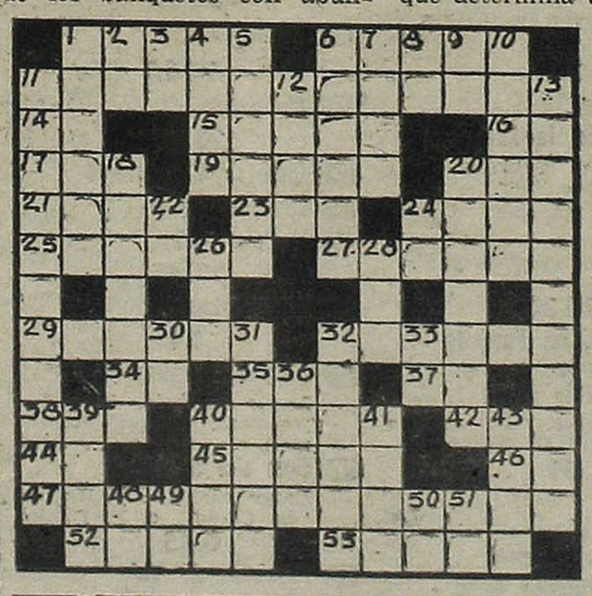

HORIZONTALES

1) Emite voz ronca el cerdo. 6) Acción de caer o destruirse un edificio. 11) Dícese de los banquetes con abundantes manjares. 14) Contrac. de prep. y artículo. 15) Acción de tratar. 16) Preposición que determina una acción. 17) Nivel de las cosas. 19) Relativo al aire. 20) Tela de seda sin brillo. 21) Bebida incolora y un tanto espesa. 23) Sonido agradable. 24) Nación asiática. 25) Que tiene mucha lana. 27) Causa terror. 29) Hacer o añadir glosas. 32) Ciudad y puerto del Perú. 34) Nota musical. 35) Cólera, enojo. 37) Marchad. 38) Señorita, (abrev.). 40) Junta, aprieta personas o cosas. 42) Tome por el asa. 44) 1001. 45) Salas donde se exhiben películas (abrev.). 46) Interjección. 47) Que describe los órganos de los animales o vegetales (fem.). 52) Cordillera sudamericana. 53) Se atreverá.

VERTICALES

1) Muy bien vestida. 2) Sigla que llevan en la gorra los marinos ingleses. 3) Primera palabra del himno de S. J. Bautista. 4) Chata. 5) Salida. 6) De Rutenia (fem.). 7) Cuatro vocales. 8) 49. 9) Conjunción negativa. 10) Dar temple de acero. 11) Razonamiento falso. 12) Poco frecuente. 13) Imitación del sonido por medio de un vocablo. 18) Fenómeno revelador de una enfermedad. 20) Veleta de torre, cuando tiene figura humana o de animal. 22) Pron. posesivo. 24) Punto cardinal. 26) Prep. inseparable que significa separación. 28) Hermana del padre o de la madre. 30) Afirmación. 31) Residuo de una cosa (pl.). 32) Obrero que trabaja en la zafra. 33) 51. 36) Cuadrilátero donde actúan los púgiles (voz inglesa). 39) Lanza, dispara. 40) Enfermedad cutánea. 41) Mango de la taza (pl.). 43) Quita. Bolsa que sirve para llevar correspondencia. 48) Octava y decimosexta letras del alfabeto. 49) Prep. latina que denota proximidad. 50) Nota musical. 51) Andar, trasladarse.

SOLUCION ANTERIOR

crónica DIARIO DE LA TARDE
Registro de la Propiedad Intelectual Nº 799.295
Dirección, redacción, administración, publicidad y talleres: R. Bamba 280.
T. E. 45-8608 — 8906 — 8873 — 5047 — 1072 — 1006 — 0058 y 0311. Director: Oscar J. M. Ruiz.